

EXCLUSIVO

Lista de seleccionados al subsidio habitacional

En esta edición II Parte (Cuerpo especial de 20 páginas)

De visitante empató a 0 con Iquique. Mañana espera a loínos

COLO COLO YA COMENZO: IQUIQUE VENGAS COBRELOA!

Los albos ganaron su primer punto al iniciar la segunda rueda



PARTIO EL MUNDIALITO DE BICICROSS

Con la asistencia de delegaciones de siete países y más de mil competidores se dio ayer la partida al torneo internacional de este

deporte en la pista de Las Vizcachas. Una afluencia extraordinaria de público dio gran respaldo a la primera jornada del certamen, que continúa durante todo el día de hoy (Inf. Pág. 23).

SANTORAL: Sn. Eduardo
UF: Valor hoy \$ 1.993,41; mañana \$ 1.995,25; lunes \$ 1.997,09; martes \$ 1.998,93; miércoles \$ 2.000,78. UNIDAD TRIBUTARIA: Valor octubre \$ 3.486,00.
DOLAR (Acuerdo 1598-02 Banco Central): Valor lunes: \$ 115,63. PREFERENCIAL: Valor hoy \$ 79,57; mañana: \$ 79,65; lunes \$ 79,72; martes \$ 79,79; miércoles \$ 79,87.

\$30

REGIONES I, II, XI y XII \$ 35

LA NACION

Santiago de Chile - Sábado 13 de Octubre de 1984 - N° 22.035 - Año LXVIII - 2ª Edición

Suplemento Mundo Deportes

Regresó Matthei

Próximo lunes reasume sus funciones, para entrevistarse el martes con S.E. (Pág. 5)

HOY REVISTA

Verónica

Revista

Verónica

Entrevista exclusiva
José Luis Rodríguez
(Un hombre nuevo)
"París" en la casa de Miami
Terror... al dentista!

Conceptuoso saludo de Casaroli a Pinochet

Secretario de Estado vaticano y Canciller Del Valle analizaron itinerario de etapa final de la mediación (Pág. 5)

Irresponsabilidad Perniciosa

Las últimas semanas han permitido observar el traslado de la actividad política de los opositores al Gobierno hacia algunas universidades. Pareciera que la falta de apoyo de parte de la ciudadanía a los actos de violencia y vandalismo por ellos desatados, los hubiese incentivado a procurar reunir fuerzas al interior de las casas de estudios superiores y, posteriormente, retornar a las lastimosas posiciones momentáneamente abandonadas.

Los hechos allí ocurridos guardan una triste identidad con la estrategia desarrollada hasta hace poco en materias de orden más general. En efecto, existen dos niveles en los que los diversos movimientos y organismos de fachada surgidos en algunas universidades han actuado. Por una parte, se ha intentado instalar una discusión supuestamente académica respecto del sistema de gobierno que debieran poseer dichos centros de estudios. Tal discusión parte por proponer formas de organización que, por su falta de realismo y por su completa desconexión con la esencia misma de la universidad, no soportan un análisis serio del tema.

Paralelamente, se ha generado una unión de estos grupos en el desarrollo de actos públicos cuyo único objetivo es el de desatar, el caos y así paralizar, por la fuerza, las actividades académicas. El desquiciamiento exhibido por



quienes protagonizan estos bochornosos incidentes hace imposible pensar que estas personas sean estudiantes universitarios.

Los ejemplos más significativos de estas dos formas de activismo político los constituyen la demagógica presentación de una solicitud de modificación al sistema de conducción de la Universidad de Chile, en orden a transformarlo en un medio para la instalación de una universidad democrática; y los verdaderos asaltos y destrucción de las instalaciones de la Universidad de Santiago, en que alumnos de otras universidades, con la ayuda de delincuentes comunes, provocaron destrozos valorados en más de 8 millones de pesos. De paso, debe consignarse que estos hechos formaban parte de toda una estrategia que conducía a la realización de una paralización nacional

de las actividades universitarias.

Los resultados prácticos de estas penosas actividades demagógico-delictuales no son difíciles de enunciar. En primer término, la gran mayoría de los estudiantes universitarios ha demostrado su desinterés por este tipo de iniciativas y, en algunos casos, su abierta oposición y rechazo a la alteración de la vida universitaria.

En segundo lugar, la ciudadanía no ha podido sino quedar atónita ante la desmbozada e irresponsable actitud de agrupaciones políticas supuestamente democráticas que, utilizando la violencia, pretenden transformarse en despiadados explotadores de las universidades, en abierta alianza con el marxismo.

En tercer lugar, ha quedado de manifiesto que la política irresponsable no tiene inconveniente alguno en distorsionar las mentes de jóve-

nes que se inician en las lides universitarias, convenciendo los que todo lo que aparenta orden, esfuerzo y tranquilidad es injusto y debe ser removido. El daño que se está provocando a esos futuros profesionales tiene alcances y consecuencias que van más allá de su inferior calidad de formación, abarca también a toda la sociedad en la medida en que, a través del aporte de cuantiosos recursos fiscales, toda la población está colaborando a su educación.

Por último, y quizás lo más importante, la argumentación que aparece sustentando todo este conjunto de actos vandálicos no puede ser más pobre y desconectada de la realidad en que afirma estar fundada. Si la justificación de fondo esgrimida para defender lo indefendible es que, al igual que el país, la universidad debe transformarse en una institución democrática, se está automáticamente despejando el camino para aniquilar el concepto mismo de universidad. Cuando es ese el modo de concebir a esta institución, no habrá ninguna razón sólida para negar el resurgimiento de ideas tales como el de universidad revolucionaria y otras similares, propias de la verborrea marxista. Ni la universidad ni el país pueden incurrir en la tentación de aceptar una disyuntiva como ésta, a la que impensadamente nos quieren conducir los irresponsables de siempre.

La Gran Férula

La desgraciada suerte seguida por el pueblo polaco bajo la férula soviética, de la que el régimen de Wojciech Jaruzelsky es sólo su canchero, se ha visto más acentuada aún, si cabe, al cumplirse dos años de la cancelación del status que permitiera por corto tiempo la existencia de la otrora famosa organización Solidaridad.

A sus angustias que acompañan la pérdida de todo vestigio de la libertad que vislumbrara en ese mismo breve período, se une hoy la desolación de sentirse abandonados en su lucha y huérfanos del apoyo que ella supiera despertar en todos los planos del mundo libre.

La corriente más generosa y constante de auxilio material al pueblo polaco, de más está decirlo, proviene de los Estados Unidos donde no menos de veinte millones de sus habitantes reconocen algún tipo de ligazón ancestral con el pueblo polaco.

Desgraciadamente ella se ha visto entorpecida cuando no por completo anulada, al extremar el Gobierno de Varsovia toda suerte de obstáculos a la recepción de esa ayuda que sólo llega por bondad del azar a manos de sus destinatarios.

Con todo, el pueblo polaco no abandona sus sueños de libertad, sin dejar pasar la menor oportunidad de demostrar su devoción a sustentarlos a través de las más mínimas expresiones de su existencia cotidiana.

Resulta impresionante, dicen los observadores extranjeros, observar la fría atmósfera de indiferencia ciudadana, cuando no se manifiesta hostilidad con que se cubre el paso de las tropas de Jaruzelsky por las calles y avenidas de Varsovia, durante los actos oficiales en que se reclama su presencia.

Para los polacos de todos los matices culturales, Jaruzelsky no es uno de los suyos, sino un avarado opresor de su propio pueblo.

Aún en los medios de comunicación del Estado, que son los únicos, por lo demás, que pueden funcionar, se evita con cuidado, como a un signo de mal gusto, mencionar con énfasis, en las ocasiones en que corresponde hacerlo, su condición de condecorado con la Orden de Lenin por el gobierno soviético, y que le fuera conferida como reconocimiento a su intervención durante la invasión de Checoslovaquia hace poco más de quince años.

Acción Chilena Anticomunista (ACHA)

Señor Director:

Desde hace algún tiempo he advertido, con sorpresa, que ha aflorado el nombre de "Acción Chilena Anticomunista" (ACHA), institución patriótica en cuya organización y responsabilidad de mando me correspondió participar junto a algunas personalidades como la de Arturo Olavarría Bravo, General Ramón Álvarez Goldsack, Raúl Marín Balmaceda, Dr. Oscar Avendaño Montt, Julio Durán Neuman, Hernán Figueroa Anguita, Bernardo Larraín Vial, Jorge Prat Echaurren, Héctor Correa Letelier, Guillermo Izquierdo Araya, Agustín Álvarez Villablanca y muchos otros chilenos de gran calidad e inspiración patriótica.

Con el objeto de evitar torcidas intenciones o equívocos perturbadores deseo manifestar que la noble e histórica institución a que me refiero nada tiene que ver con la que hoy aparece vistiéndose con su nombre y que, sospechosamente, se preocupa de realizar actos y atentados repudiados y con tarjeta de visita o con bullada reivindicación para sí.

Estos hechos y actitudes de ninguna manera representan los procedimientos y finalidades de la legítima "ACHA", ni se relaciona, por cierto, con la misión asumida por ésta en el sentido de "colaborar en el resguardo de la vida y de la libertad ciudadanas y, especialmente, en la preservación de la soberanía e independencia de Chile, "expuestas al ataque permanentemente artero e implacable del comunismo internacional".

No se necesita ser muy avisado para darse cuenta de que estas maniobras para confundir y desorientar, a costa de cualquier artificio, llevan el sello indismulable del maquiavelismo comunista.

Digaselo al Gobierno

Queda hecha la advertencia en nombre de lo que fue la "Acción Chilena Anticomunista" de muy respetable y digna memoria.

Miguel Luis Amunátegui Johnson

Pirañas humanas

Señor Director:

Recurro a esta sección que el diario de su digna dirección brinda a sus lectores, para exponer un problema rayano en lo intolerable.

Me refiero a la presencia de personas inescrupulosas, que se autodenominan representantes de determinadas empresas funerarias, que se dan cita en las cercanías o puertas de acceso a los hospitales y centros asistenciales, en un reprochable y repudiado intento de ofrecer sus servicios.

Proceden como verdaderas pirañas, haciendo caso omiso de letreros o carteles de advertencia que se muestran al público, con el objeto de no dejarse engañar, toda vez que en muchas ocasiones pretenden confundir a los familiares de los pacientes o enfermos que en estado de gravedad llegan a esos establecimientos, aduciendo que trabajan con autorización de los organismos competentes.

Sin reparar en el dolor que en ese momento sienten aquellas personas que alientan la esperanza que el enfermo se recupere se anticipan a un desenlace fatal, provocando cuadros o escenas deprimentes. No sé Señor Director si me explico bien. Hay un refrán que dice que



La prensa bien dirigida es uno de los medios más poderosos para mantener la regularidad y pureza de los empleados en el desempeño de sus funciones públicas

DIEGO PORTALES

la necesidad tiene cara de hereje. Pero en estos casos yo creo que la nota se exagera. No es sólo imprudente jugar con el dolor ajeno. Es más bien un hecho aberrante que, por lo mismo, no debe aceptarse.

Sería recomendable que personal de Carabineros que presta servicios en esos centros hospitalarios identificara a esos sujetos, para su posterior detención y castigo, con la colaboración de los propios afectados.

Le saluda atentamente

María del Carmen Salazar

Arancel por pensión alimenticia

Señor Director:

Reciba mi saludo para pedirle dar cabida a ésta en el Diario que Ud. con acertado profesionalismo dirige.

Señor Director: necesito por su intermedio consultar a la autoridad de Gobierno que corresponda sobre lo siguiente. Necesitando la asesoría de un abogado para un trámite de pedir una pensión que me corresponde, le dí los antecedentes a un conocido y prestigioso profesional de ésta. Pero lo que me ha sorprendido es el precio y la forma en que él se asegura para cobrar. Según él, saliendo el trámite, toma para sí, dos veces la cantidad del monto de la pensión que se pide. Ejemplo: El caso que si la demandante recibe legalmente \$ 15.000 los honorarios del abogado serían el doble, o sea \$ 30.000 que él exige de inmediato. No sé si esto es lo correcto, por esto mi consulta. El dice que ese es el arancel.

Tengo una tremenda duda. Me pare-

ce demasiado. Aprovecho esta oportunidad para preguntar ¿por qué en nuestras disposiciones legales, chilenas, estos trámites para pedir una pensión alimenticia son tan demorosas? Necesito una respuesta. Confío que con la veracidad que anima a la Dirección de este Diario, llegue mi carta a los señores de Gobierno que saben estos problemas de leyes. Se despide de Ud. su agradecida y asidua lectora y compatriota.

Nina

Carnet 3024156-8. Valparaíso

Meditación

Señor Director:

Entristece ver la acción mancomunada de una oposición que pretende desconocer la realidad chilena y a la que se suma el Comité Permanente del Episcopado.

El laudo arbitral no acatado por Argentina obligó a Chile a extremar su defensa. La recesión nos golpeó inmisericorde y la acción solapada del comunismo internacional nos puso todo tipo de trabas en las relaciones comerciales con el extranjero, al mismo tiempo que pretendió arrastrar a Chile al caos instruyendo a sus agentes para una acción concertada de terrorismo y "protesta". El hecho que las Fuerzas Armadas no cedieran el poder al Partido Demócrata Cristiano después de la caída de Allende, ni perdonara los errores de la derecha económica en los puestos claves de la economía nacional, ha motivado el más heterogéneo frente de insubordinación a la Constitución Política del Estado y a cuya cabeza marchan devotamente ateos y creyentes, buscando el consenso para desestabilizar al Gobierno y regresar al oprobioso y nefasto pasado.

El Movimiento Regionalista llama a la meditación. La democracia indefensa es el boquete por donde se filtra el virus del Imperialismo soviético en su marcha ascendente en busca de nuevas colonias.

Luis Varas Astorga
Secretario General
C.I. 1.415.608-9 Stgo.

Libertad en los Precios

El Ministro de Economía, Modesto Collados, ha debido enfatizar la decisión gubernamental en orden a que no se fijarán los precios de los artículos de consumo habitual que no tengan el carácter de monopolios. Ha reiterado así que se mantiene en plena vigencia el principio ordenador de la economía social de mercado en cuanto a que son las fuerzas que operan en un proceso económico las que mejor asignan los recursos de que dispone una economía, determinando sus precios, sus prioridades productivas y sus necesidades de inversión.

El tema de la fijación de precios ha llevado al Ministro Collados, incluso, a expresar su malestar ante quienes han pretendido presionar a las autoridades para que se fijen los precios de determinados productos, favoreciendo a sectores específicos de producción con evidente perjuicio para la economía nacional como un todo.

Como ha explicado en días pasados el Ministro de Hacienda, Luis Escobar, el proceso mediante el cual, como lo enseña la experiencia de anteriores gobiernos, los empresarios privados concurrirán a las oficinas públicas a solicitar fijaciones de precios, carece de la transparencia de que debe estar impregnada la determinación del valor que el consumidor está dispuesto a pagar y el productor en condiciones de vender. La preparación profesional de los equipos de asesores de las empresas particulares así como el apoyo documental y estadístico de las mismas supera las disponibilidades que el funcionario público posee sobre el tema.

El costo de mantención de similares condiciones de expertos y material de respaldo para el estudio de los precios y sus proyecciones, aumentaría el gasto público innecesariamente y sobre todo en perjuicio del consumidor, que quedaría, en esa eventualidad, sujeto a la discrecionalidad de un funcionario, lo que le restaría una de las principales libertades de que debe gozar la persona humana, esto es, la de decidir sobre el destino de sus ingresos que le permiten determinar su nivel de vida y de progreso material y el de su grupo familiar.

El presidente de la Sociedad de Fomento Fabril, sobre el particular, ha dicho con ocasión del aniversario de la entidad gremial de los empresarios industriales que un ejemplo práctico viene a demostrar las bondades del sistema de precios libres frente al de controles o fijaciones por parte de la autoridad. Ha recordado que en el gobierno marxista anterior al 11 de septiembre de 1973, caracterizado por la gran cantidad de controles en precios y tarifas, la inflación alcanzó niveles nunca antes vistos en la historia de la economía chilena, llegando incluso a superar críticas situaciones mundiales en estas materias. Sin embargo, en el Gobierno del General Augusto Pinochet, con una economía libre de sujeciones estatales, la inflación ha sido muy baja y a pesar de las múltiples dificultades que aquejan a las cuentas externas como derivación de causas ajenas al quehacer nacional.

Los problemas provenientes de la caída de la actividad en el mundo afectado por recesión económica, con alza en la tasa de interés y las directas consecuencias en los ingresos nacionales y en el nivel ocupacional interno, no se arreglan fijando precios y menos aumentando artificialmente la inflación, sino que al contrario, se agravaría la carencia relativa de divisas al introducir otro factor distorsionante de la producción, agregando un fuerte nivel de ineficiencia y alejando el buen resultado que se requiere imperiosamente en la cantidad de productos nacionales colocados en mercados externos.

Han sido importantes las aclaraciones ministeriales sobre un tema que se inserta en la esencia misma del modelo de economía libre, con su marcado acento social, que se aplica en Chile.

Caminos en Valparaíso

Valparaíso y la V Región se han visto dañados desde hace muchos años, por una comunicación deficitaria que ha impedido que se produzca la integración con Santiago, que sería un aspecto de la solución definitiva para muchas de sus necesidades. Pues uno de los problemas más graves que desafían el progreso del Gran Valparaíso —integrado por el principal puerto, Viña del Mar, Quilpué y Villa Alemana— es precisamente, la falta de una conexión más directa de unión con la capital.

Una vía férrea larga y sinuosa y un camino que ascendía dos escarpadas cuestas, eran soportables cuando Valparaíso estaba en completo auge y tenía un rol separado, de rasgos propios, distintos totalmente al de Santiago. Entonces se venía a Valparaíso, a hacer negocios, a buscar trabajo, a prestar servicios en la administración pública o a veranear junto al mar. Cuando el movimiento del puerto disminuyó, se cambió el polo de atracción y el imán estaba en la capital, dado que su población crecía velozmente y se incrementaba su poder de consumo.

Son de público conocimiento las dificultades que presenta la llega-

da a Valparaíso del transporte carretero, ya sea de Santiago a través de la Ruta 68, como desde el norte, las provincias interiores de la V Región y de la Argentina por la llamada ruta internacional, que a través de Viña del Mar, y luego en el nudo de Barón se produce un estrangulamiento, que no sólo afecta al desenvolvimiento de la entrada y salida al recinto portuario, sino que afecta al tránsito urbano e interurbano.

La Ruta 68, Santiago-Valparaíso, constituye el vínculo más importante entre los centros de desarrollo más significativos del país, cuya longitud total se constituye sobre un 40 por ciento en una sola calzada, dos carriles de ida y vuelta. Por su parte, otra de las obras viales fundamentales en la región, es la Avenida España. Conecta a Valparaíso con Viña del Mar, además de las intercomunales - Quilpué, Villa Alemana y otras; Valle del Aconcagua y Vía Internacional. Esta arteria recibe los distintos flujos mencionados, más el tránsito local, en que se desenvuelven las dos ciudades que

la conforman, llevándola a un grado máximo de saturación.

Es por ello que han sido acogidos con general beneplácito por la comunidad regional dos importantes anuncios. El ensanche de la Ruta 68 y la entrega de la tercera etapa de ampliación de la Avenida España.

Según informaciones proporcionadas por el Ministerio de Obras Públicas, la Ruta 68, de Santiago a Valparaíso, de 117 kilómetros de longitud, quedará con doble vía a contar de mediados de 1986, en toda su extensión. Diez millones de dólares, —de un total de 100 millones— aprobados por el Banco Interamericano de Desarrollo para la pavimentación de carreteras a lo largo del país, serán invertidos en esta obra, que se sumarán a las actuales que se ejecutan entre Peñuelas y Casablanca. Asimismo, con asistencia del Presidente de la República, será inaugurada oficialmente, la tercera etapa de ampliación de la Avenida España, que consta de tres pistas que totalizan un ancho de 10,50 metros, las que deben quedar terminadas el 28 de este mes. Constituyendo otras de las obras prioritarias y fundamentales para Valparaíso y la V Región.

La Exigencia de Hoy

Al dirigirse al país el pasado 11 de septiembre, el Presidente Pinochet señaló, refiriéndose al pronunciamiento militar de 1973, que "las Fuerzas Armadas y Fuerzas de Orden asumieron entonces un compromiso histórico que juraron cumplir y defender", agregando que "tal imperativo es para nosotros irrenunciable".

Recientemente, en la ciudad de Rancagua, con ocasión de conmemorarse el 170° aniversario de la batalla del mismo nombre, el Jefe del Estado reiteró solemnemente "la voluntad de transición del Gobierno hacia la plena normalización de la institucionalidad democrática". En la misma oportunidad, dijo que "el Gobierno acoge plenamente los llamados a un entendimiento nacional de todos aquellos que, reconociendo la legitimidad de la institucionalidad vigente, buscan los medios para llegar a una democracia fuerte y sana, sin los vicios del pasado".

Los planteamientos del Presidente muestran su voluntad inalterable de conducir al país, conforme al orden institucional vigente, hacia el normal funcionamiento de un sistema genuinamente democrático. Ese es el objetivo planteado y alcanzado es la responsabilidad que hoy recae sobre el Gobierno y sobre todos los chilenos, sin excepción.

Los pasos dados en el plano institucional desde el pronunciamiento militar hasta hoy no pueden desconocerse. Desde el planteamiento de los objetivos del régimen y de la Declaración de Principios que lo inspiraría se avanzó hasta proponer a la decisión ciudadana el texto de una nueva Constitución Política. El plebiscito de 1980 marcó un hito trascendental y significó el inicio de una nueva etapa, con plazos definidos, dirigida a hacer realidad los preceptos constitucionales vigentes. Tampoco en esta fase el Gobierno ha eludido la misión que se le encomendó: se han puesto en funcionamiento órganos creados por la Constitución, como el Tribunal Constitucional; se han sometido a trámite proyectos de leyes que son presupuesto indispensable de la institucionalidad política, como la ley de partidos, y

se ha impulsado el estudio de otros cuerpos legales de gran trascendencia, como los relativos al Sistema Electoral y al Tribunal Calificador de Elecciones.

Ello por señalar tan sólo la actividad jurídico-legislativa hasta aquí desplegada. Pero el Gobierno no se ha conformado con ella. Inició hace más de un año un proceso destinado a lograr bases de acuerdo con sectores políticos de diversas posiciones, excluyendo naturalmente a los marxistas totalitarios, y se ha empeñado en crear conciencia de que el avance hacia la democracia requiere del aporte desinteresado de los verdaderos demócratas que, respetando el marco constitucional, permita iniciativas más profundas para el logro de tal objetivo.

Este es el punto, y es aquí donde hoy se requiere continuar trabajando. La inmensa mayoría del país, que ha compartido esperanza en el llamado del Presidente para "llevar al país por una vía democrática fuerte y sana", sabe que hacia allá no se camina con protestas, paros, presiones o agitación estudiantil o sindical.

La plena democracia a que aspiran los chilenos exige de una actitud responsable, de planteamientos serios que muestren la voluntad de cooperar, y no el ánimo de revancha, y de posiciones renovadas que muestren conocer nuestra historia, no olvidar el pasado y tener el propósito de evitar las prácticas viciosas que facilitaron el acceso del marxismo al poder.

Como lo dijo el Presidente, el pasado 11 de septiembre, "las Fuerzas Armadas y Fuerzas de Orden son garantes de un proceso institucional claro y definido, que demuestra que Chile ha sido capaz de avanzar hacia la plena normalidad institucional y superar las nefastas consecuencias del régimen comunista". Se trata ahora de que todos los chilenos, quienes se interesan de veras por nuestro futuro cívico, los partidos, las corrientes de pensamiento, se esfuercen por conciliar los diversos intereses particulares y se incorporen a la tarea institucional en beneficio de la estabilidad y del progreso que nuestro pueblo merece.

DESCARO

NO ME IMPORTA QUE MI HERMANA
SANTIAGUINA SEA DE MIS RELACIONES
CONTIGO...



Aceptar entendimiento con los comunistas sería una ingenuidad

□ Su opción por la vía insurreccional está claramente demostrada en documento enviado a dirigentes opositores y nadie puede ya llamarse a engaños al respecto

Como un documento "alertador", "clarificador" y extraordinariamente esclarecedor de lo que es la posición del Partido Comunista frente a la vía insurreccional, calificó el cientista político Andrés Benavente, el texto dirigido por el comité central del PC a las distintas colectividades de la oposición.

Puntualizó que su conocimiento no puede llamar a nadie a engaños, de modo que quien acepte sus planteamientos se transforma en cómplice de hechos delictuales y advirtió que si el PC es aceptado en un consenso civil, "tendríamos una democracia de muy corta duración".

Señaló que "si los partidos políticos tienen una cuota de realismo, rechazarán los llamados del PC por cuanto —precisó— para ellos implica la hegemonía de éste por sobre el resto de la oposición ya que, al aceptarlo, estarán aceptando la metodología comunista".

El profesor Benavente, quien como investigador se ha especializado en el área de partidos políticos, analizó junto a LA NACION el documento que hizo llegar el PC a los presidentes o secretarios generales de los partidos de oposición, donde insiste en el entendimiento de todas las fuerzas que se oponen al régimen establecido.

CLARIFICADOR

Creo, dijo Andrés Benavente, que el Partido Comunista, tanto con este documento, como con otro anterior dado a conocer en agosto del presente año (los desafíos actuales del PC), clarifica aún más lo que es su posición frente a la vía insurreccional, "dejando de lado los argumentos que sostenía en el sentido de que la rebelión popular era una forma de movilización social y no de lucha armada".

El mayor mérito que tiene el documento —agrega— es el de aclarar que sus opositores "son insurreccionales, violentos".

Además, continúa el profesor universitario y miembro del Centro de Estudios Públicos, en este documento reconocen algo que han negado sistemáticamente, como es su adhesión al denominado Frente Patriótico Manuel Rodríguez. Son muy claros en afirmar que éste "cuenta con toda nuestra simpatía y aprecio".

Asimismo, señala que todos los actos vandálicos como el cobro de peaje, saqueos, asaltos y diversas formas de delincuencia común, son métodos políticos aceptables. "Nosotros —puntualiza el PC—, las apoyamos, nos esforzamos por darle la mejor dirección y participamos de ellas porque las consideramos justas".

FRENTE A LA OPOSICION

Respecto a la oposición, el documento es "tremendamente esclarecedor".

Nadie se puede ya llamar a engaños frente al PC. De allí, la validez de las peticiones del Gobierno de una definición frente a este grupo. No se le puede considerar un actor ni interlocutor válido si asimismo —con sus claros planteamientos— se está excluyendo de cualquier consenso mínimo. "De modo que quien acepte conversar con ellos, quien acepte sus planteamientos, se está convirtiendo en cómplice de hechos delictuales, que son los que preconiza y apoya el PC".

Comparto, dijo Andrés Benavente, la frase de Jaime Guzmán, quien señaló que la prescripción del marxismo es "una posición intransable en el logro de cualquier consenso civil". Es más agregó, "la sociedad libre no puede admitir en su seno a corrientes que propicien la disgregación social y el uso de la violencia".

Si el Partido Comunista es aceptado en un consenso —continuó— tendríamos una democracia de muy corta duración, repetiríamos los errores del pasado y viviríamos una experiencia similar a la que vivió y vive



Profesor universitario, cientista político e investigador, Andrés Benavente mostró extrañeza ante la indefinición Demócrata Cristiana frente al comunismo, especialmente luego de conocido el documento donde éstos fijan su posición: la vía insurreccional.

El Salvador. Allí, en aras de la democracia, las fuerzas opositoras "democráticas" reemplazaron al Gobierno del general Romero. Sin embargo, depuesto el mandatario, esas fuerzas fueron inmediatamente atacadas por el Partido Comunista que, lejos de colaborar en el nuevo gobierno, crea la guerrilla dirigida contra el entonces presidente provisional del país, el demócrata cristiano Napoleón Duarte".

Si en Chile, las fuerzas opositoras integran al PC, éste los mirará como un objetivo táctico que deberá ser superado una vez terminada la coyuntura para retomar el sendero de impulsar su propio proyecto.

INDEFINICION DE LA DC

Andrés Benavente se mostró también preocupado por la indefinición de la Democracia Cristiana frente al partido Comunista la que, a pesar de conocer este documento y de rechazar las posiciones de este grupo formalmente, sigue aliándose con los comunistas en la base.

Me extraña, continuó, que la D.C. no haya respondido a la acusación de considerar legítimo defender los derechos del pueblo por la vía de la insurrección armada (como lo menciona el documento), ya que "estoy cierto que la D.C. nunca ha sido insurreccional". Me extraña, continuó la falta de aclaración sobre este punto, que se contraponen al último mensaje presidencial de Eduardo Frei, donde hay una condena categórica a la violencia".

Manifestó asimismo que "si los partidos políticos tienen una cuota de realismo, rechazarán este llamado del PC, por cuanto su aceptación les implica algo muy claro, la hegemonía del PC por sobre el resto de la oposición. Porque, puntualizó, al aceptar su llamado se está también aceptando su metodología".

Crear otra cosa, dijo, es una ingenuidad política. La vía insurreccional para el comunismo, no es una opción nueva. Por el contrario, si se conoce la teoría leninista, se conocen sus planteamientos.

Los políticos, siguió, parecen no entenderlo porque, durante un largo período el PC procuró camuflar su opción violenta, sin embargo, después de aparecido este documento en que emplaza a los dirigentes de la oposición, "creo que es imposible se-

guir ignorando una situación que ellos mismos precisan".

A LOS OPOSITORES

Consultado Benavente acerca de qué diría a los opositores en este momento, señaló que "los invitaría a analizar con seriedad y profundidad el tema comunista, partiendo desde la raíz doctrinal —que es totalitaria—. Los invitaría a no dejarse encandilar por posiciones que coyunturalmente pueden ser atractivas. Los invitaría a trascender las coyunturas y a mirar a Chile en el largo plazo".

A los jóvenes —en los cuales tengo más fe— los llamaría a formarse, no a doctrinarse, sino a formarse y después a optar. También a adherir a un esquema de sociedad libre, donde el totalitarismo no tiene cabida, donde los estilos políticos se den en forma renovada. A entender que la política no es algo artesanal sino que implica un proceso de toma de conciencia muy complejo que exige conocimiento, y que rechaza una rigidez ideológica y demanda una amplia participación social. Por eso, "más que retornar a la democracia, los invitaría a marchar a una nueva democracia, porque las restauraciones siempre han sido malas y efímeras".

IZQUIERDA DEMOCRATICA

Enfatizó asimismo, en la necesidad de que en Chile se establezca una izquierda democrática desapegada de la ortodoxia marxista y absolutamente ajena al leninismo, a que "desde dentro de la izquierda se rechace al PC y su opción por la violencia". Creo que, dijo, existe la responsabilidad política y la obligación moral de crear esa izquierda diferente porque, "de otro modo, el comunismo terminará absorbiendo a quienes, manteniendo una posición de izquierda no comparten la violencia".

LEGITIMO DERECHO

Finalmente, consultado por la posición del PC en cuanto a acusar al Gobierno de violentista: Andrés Benavente manifestó que "este es un planteamiento absurdo, porque el Gobierno ejerce su legítimo derecho a la represión, cuando se cometen actos delictivos".

"Nunca, dijo, el Gobierno ha castigado a alguien que piense de diferente manera. Siempre la represión —término que es muy legítimo— sucede a una acción ilegal. Para que haya represión alguien debe colocarse fuera de la ley y, todo Gobierno, de cualquier signo que sea, tiene el derecho legítimo de castigar a los que infringen la ley".

Lo que sucede, finalizó, es que los comunistas tienen un concepto instrumental de los derechos humanos. A ellos, no les interesan en sí, sino en función de su estrategia. No hay sinceridad en ellos cuando hablan de derechos humanos. Marx, en su libro "La cuestión judía" es muy categórico al decir que "los derechos humanos son un prejuicio burgués".

Además, que yo sepa, ningún comunista ha dicho nada sobre la fuga masiva de alemanes orientales a Alemania Federal, sobre la persecución y tortura del gobierno sandinista a los indígenas nicaragüenses. ¿Ellos no están afectados a los derechos humanos?

Integración de empresa y universidad

"Estamos convencidos que la integración Empresa-Universidad debe ser una de las más importantes palancas de desarrollo para nuestro país". Así lo señaló Manuel Aguirre, Gerente General de Laboratorios Chile, al suscribir un convenio de cooperación con la Universidad Católica de Chile, representada por su Rector, Jorge Swett.

El ejecutivo destacó: Chile cuenta con recursos humanos calificados en sus Universidades, los que sumados a los recursos humanos y materiales de las empresas, pueden absorber con facilidad el avance científico de países desarrollados, haciendo posible una aplicación directa de la tecnología que permita elevar los niveles de vida de nuestra población, especialmente en el campo de la salud, que es nuestro gran objetivo.

El convenio permitirá iniciar el control "in vivo" de productos farmacéuticos elaborados por el Laboratorio Chile. Concretamente, a través de pacientes voluntarios, en los cuales se realizarán análisis y exámenes, se buscará establecer la biodisponibilidad, es decir la cantidad real y exacta de droga que llega a la sangre del individuo que ingiere un medicamento. Este proceso permitirá que los fármacos sean más eficientes, permitirá un control de calidad superior y dará mayor seguridad a los médicos y a los pacientes.

Los trabajos de control estarán a cargo de la Facultad de Medicina y Química de la Universidad Católica de Chile.

En su discurso, Manuel Aguirre destacó la responsabilidad implícita en la tarea de fabricar medicamentos no puede sino significar una permanente preocupación por desarrollar el control de calidad de los productos, base sobre la que descansa la confianza del cuerpo médico, de los pacientes y nuestra supervivencia.

Al iniciar el control "in vivo" de los medicamentos, Chile se situará, definitivamente, a nivel mundial, al cumplir las exigencias de la organización internacional identificada con la sigla FDA.

En el mercado farmacéutico chileno, las operaciones alcanzan a 230 mil millones de dólares anuales, con 70 firmas que ofrecen sus productos, 40 de las cuales están afiliadas a la Cámara de la Industria Farmacéutica. Dentro de este mercado, el Laboratorio Chile ocupa el primer lugar, con una participación de 10%. En el país se comercializa 4.000 productos, a través de 1.200 farmacias.

En la ceremonia de firma del convenio también habló el Rector de la Universidad Católica de Chile, Jorge Swett, quien destacó la trascendencia del acuerdo.

Analizarán Legislación Tributaria

La formación de tribunales tributarios y las alternativas de aprovechamiento del crédito fiscal, entre otros temas, serán objeto de análisis en un Curso de "Actualización en Derecho Tributario", que será dictado en la Universidad de Chile, entre el 15 y 19 de octubre.

El ciclo es organizado por la Escuela de Graduados de la Facultad de Derecho, que dirige el profesor Hugo Rosende, y tiene como finalidad el perfeccionamiento profesional y académico, en el manejo de materias impositivas, especialmente de algunas que han sufrido importantes modificaciones durante el presente año.

Tales materias son de interés tanto para los particulares como para las empresas, ya sea desde el punto de vista de cumplimiento oportuno con las obligaciones tributarias y también por las disposiciones sobre condonación de multas e intereses.

El cuerpo docente está integrado por los expertos en Derecho Económico, profesores Juan Manuel Baraona Sáinz, Francisco de la Barra, Patricio Figueroa Velasco, Gustavo Lagos Henríquez, Gilberto Urrutia Vistoso, Rodrigo Valenzuela Cori y Jaime Irurozabal Covarrubias.

Afectuoso saludo del Cardenal Casaroli a Presidente Pinochet

□ Secretario del Estado Vaticano analizó telefónicamente con el Canciller Del Valle el itinerario de la última etapa de la mediación. Ministro de RR.EE. viajó ayer a la República Popular China

El Secretario del Estado Vaticano, Cardenal Agostino Casaroli, envió un saludo muy especial al Presidente de la República, General Augusto Pinochet, al mismo tiempo que manifestó la inmensa alegría que le habían producido las últimas noticias en torno al proceso de mediación. La información la entregó el Canciller Jaime del Valle, quien conversó telefónicamente con el representante papal, que lo llamó desde Buenos Aires, donde se encuentra presidiendo el Congreso Eucarístico del país trasandino.

El Canciller Del Valle, que conversó con los periodistas antes de viajar a la República Popular China, indicó que también había conversado con el Cardenal Casaroli sobre un posible itinerario de los aspectos que aún quedan pendientes del proceso de mediación, concordando que lo más factible es que los cancilleres de Chile y Argentina se reúnan en Roma, después de realizada la consulta nacional en el país vecino.

Explicó que en esta reunión en Roma, se firmaría el tratado propiamente tal. De esta forma, añadió, los ministros de Relaciones Exteriores rubricarán el documento antes que pase al Poder Legislativo, para que luego lo ratifiquen los presidentes de ambas naciones.

En torno a la fecha en que podría alcanzarse la etapa final, dijo Del Valle que posiblemente esto sería antes de fin de año. "Todo depende, dijo, de cuanto demore el paso por el congreso argentino. Yo creo que el paso por la Junta va a ser breve".

VISITA DEL SANTO PADRE

El Canciller Del Valle señaló, además, que le había manifestado al Cardenal Casaroli el interés de Chile porque nos visite el Santo Padre, a lo que el representante de Su Santidad respondió: "Sí... eso ya será mañana", palabras que fueron interpretadas por el Ministro de Relaciones Exteriores chileno como una explicación de que la visita no puede ser tan rápida. De tal manera, añadió el Secretario

de Estado, "que habrá que tener paciencia y esperar que el Papa indique entonces cuándo va a ser", pero que es muy probable que ello ocurra una vez que el tratado haya sido ratificado por los Jefes de Estado.

Respecto a la posibilidad de un viaje a Chile del Cardenal Casaroli, dijo el Canciller que éste le había expresado que su calendario de actividades en Buenos Aires se lo impedía por el momento, pero que aceptó gustoso la invitación para venir al país en otra oportunidad.

El Ministro de Relaciones Exteriores se refirió luego a la situación planteada por un grupo de exiliados, que el jueves intentó nuevamente ingresar al país, manifestando que "siempre son los mismos".

"Se sabe — dijo — que son señores que están tratando de hacer un show, con mucha insistencia. Incluso, fue la propia línea aérea la que solicitó resguardo policial".

VIAJE A CHINA

Sobre su viaje a China, indicó el Canciller que cumplirá allí un programa muy activo, fundamentalmente en Pekín y otras ciudades, donde tiene contempladas entrevistas con el Presidente, Primer Ministro, algunos viceministros y el Ministro de Comercio.

Dijo que aprovechará la oportunidad para estudiar algunas adquisiciones, como centrales hidroeléctricas pequeñas.

Manifestó, finalmente, que las relaciones con China comunista son óptimas y que ello "es la mejor demostración que cuando los países no intervienen en los asuntos internos de otras naciones ni opinan sobre las gestiones de gobiernos extranjeros, pueden coexistir, convivir y comerciar perfectamente bien".

Posteriormente, en el vuelo 454, el Canciller se dirigió a San Francisco, Estados Unidos, para luego continuar a Tokio y el 16 arribar a Pekín. La gira al país asiático se efectuará entre los días 16 y 24. Su regreso está previsto para el día 26, vía París.

De gira por Indonesia y Corea del Sur Regresó Matthei

El próximo lunes reasumirá sus funciones el integrante de la Junta de Gobierno y Comandante en Jefe de la Fuerza Aérea de Chile, General del Aire Fernando Matthei.

El alto oficial de la FACH regresó ayer al país en vuelo Lufthansa, luego de realizar visitas oficiales a Corea del Sur e Indonesia, respectivamente, desde el 23 de septiembre pasado.

El integrante de la Junta de Gobierno se entrevistará el martes próximo con el Presidente de la República, para informarle sobre dicha misión.

El General Matthei, durante su ausencia del país, fue subrogado tanto en la Comandancia en Jefe de la institución como en la Junta de Gobierno, por el Jefe del Estado Mayor de la FACH, General de Aviación Carlos Desgroux.

En una hora

Relojes se adelantan

Hoy, a las 24.00 horas oficial de Chile continental y 22.00 horas oficial de Chile insular occidental, comenzará a regir el horario de verano.

Así lo reiteró el Instituto Hidrográfico de la Armada, encargado de esta operación, agregando que en esta ocasión la hora oficial de Chile continental y la hora oficial de Chile insular occidental que afecta a la Isla de Pascua e Isla Sala y Gómez, deberán adelantarse en 60 minutos. La medida tendrá una vigencia de cinco meses, es decir, hasta el segundo sábado del mes de marzo próximo, fecha en que se deberán atrasar los relojes en 60 minutos, tanto para la hora oficial de Chile continental como para la hora oficial de Chile insular occidental.

Reactivación en Latinoamérica

Con una conferencia dictada por el embajador de Estados Unidos, James Theberge, donde expresó su certeza de que las economías latinoamericanas han comenzado a experimentar recuperaciones se inauguró ayer la Conferencia Anual de la Asociación de Colegios Internacionales de Sud América, que preside este año el establecimiento Nido de Águilas.

Asisten al encuentro representantes de 22 colegios internacionales de diez países sudamericanos, además de representantes del Departamento de Estado y de los principales editores de textos educacionales de los Estados Unidos.

En el Estadio Español

12 mil personas en actos del Día de la Hispanidad

□ El embajador Miguel Solano presidió la celebración, que incluyó la realización de actividades deportivas, culturales y artísticas

Más de 12 mil personas participaron en los actos conmemorativos del Día de la Hispanidad en el Estadio Español, los que fueron presididos por el embajador Miguel Solano Aza. Estos consistieron en actividades culturales, sociales, artísticas y recreativas en las que intervinieron socios, invitados y personas afines a la colonia organizada en nuestro país. En la oportunidad se eligió a la reina del Estadio, entidad que cumplió ayer 34 años, y se inauguraron obras deportivas.

El desarrollo del programa se inició a las 10.00 horas con el izamiento de los pabellones nacionales de Chile y España y la celebración de una misa en homenaje a la Virgen del Pilar, patrona de España, y baile de jotas en su honor.

ACTO OFICIAL

El acto oficial tuvo lugar a las 12.00 horas y consistió en el desfile de ramas y secciones de la colectividad. Posteriormente se entregaron premios a los mejores deportistas y se ofreció un almuerzo a los invitados, entre los que figuraban el Director General de Carabineros e integrante de la Junta de Gobierno, General César Mendoza Durán; cuerpo diplomático e invitados especiales.

La jornada prosiguió en la tarde con campeonatos de fútbol, baloncesto, golf, frontón y una actividad especial para los ni-

ños que se realizó en los prados del complejo deportivo.

A continuación se presentó un desfile de trajes regionales españoles e hispanoamericanos y de danzas tradicionales y se inauguró una cancha de fútbol, donde sostuvieron un encuentro los equipos de Unión Española y del Estadio, en categorías adultos y seniors.

Las celebraciones del Día de la Hispanidad en Chile culminaron con la presentación de la zarzuela "Agua, azucarillos y aguardiente" en la terraza principal del recinto.

El programa sigue hoy, a contar de las 09.00 horas, y culmina el domingo con un ciclo de cine español en el que se presentará, entre otras, la cinta "Carmen", de Carlos Saura.

Para hoy se contempla un día eminentemente deportivo, con competencias de fútbol, baloncesto y golf. Una matiné infantil con once y títeres y, finalmente, la segunda función de la zarzuela mencionada anteriormente.

ELECCION DE REINA

María Teresa Gómez Torrado, representante de la Bolera Asturiana, fue coronada reina del Estadio Español 1984 en la fiesta bailable realizada allí.

El jurado debió elegir entre 10 agraciadas señoritas.



Bailes de Jotas en honor de la Virgen del Pilar, patrona de España, una de las actividades realizadas en conmemoración del "Día de la Hispanidad".

**TUBOS
MANNESMANN**

SANTIAGO
EXPOSICION 1321 ☎ 94777 - 96828
TELEX 240424

jalco Ltda.

VIÑA DEL MAR
VALPARAISO
RANCAGUA
CONCEPCION

La feria abre sus puertas el 31 de octubre

Sin descanso se trabaja en la instalación de FISA'84

Aceleradamente se encuentran trabajando los organizadores, expositores y maestros en el centenario de pabellones que se presentarán en FISA'84, que abre sus puertas al público el próximo miércoles 31.

LA NACION efectuó un recorrido por el recinto de exposiciones, observando el trabajo que están efectuando maestros, carpinteros, electricistas, pintores, diseñadores, paisajistas y

arquitectos, entre otros profesionales, en el montaje de los stands, tanto nacionales como extranjeros.

Más de doce horas diarias, sin saber de festivos otorgándose tiempo sólo para servirse una rápida colación, los funcionarios reparan luces, instalan alfombras, colocan techumbres y desmalezan áreas verdes, con el objeto de que el visitante encuentre todo en orden

cuando se dé comienzo a la CXIV Exposición Ganadera y XXIII Feria Internacional de Santiago, que contará con la participación de 19 países extranjeros y más de cien empresas chilenas.

Esta cifra de naciones amigas que este año estarán en la muestra internacional representa un incremento con respecto al año anterior, que está demostrando el creciente interés de los industriales de otros territorios por presentar su mercadería en Chile. Entre estos países destaca la participación de Nueva Zelanda, que concurre por primera vez a la FISA, además de Alemania, Austria, Canadá, China, España, Estados Unidos, Francia, Inglaterra, India, Italia y Sudáfrica, entre otros.

A TIEMPO COMPLETO

Ayudados de herramientas sumamente sofisticadas, así como del martillo, la pala y la imaginación, están trabajando los maestros en la tarea de preparar algunos pabellones y remodelar infraestructuras existentes.

En el local que corresponde a la Dirección General de Deportes y Recre-



Más de doce horas diarias trabajan los maestros y técnicos en la instalación de los stands que estarán en FISA'84. En la fotografía, se observa el pabellón de DIGEDER, que aún presenta incompleto su nombre.

ación, DIGEDER, por ejemplo, están laborando 15 personas, las que aumentarán a 25 en los próximos días.

El gerente general de Producciones Acto de Ser, empresa publicitaria a cargo del montaje de este stand, dijo a LA NACION

que este pabellón tendrá como finalidad principal mostrar con hechos prácticos, exhibiciones deportivas, la labor que desarrolla DIGEDER en bien del deporte nacional.

Asimismo, tendrá una gran rima exterior, donde las derivaciones presentarán espectáculos con sus mejores exponentes, a la vez que se construye una gradería con capacidad para 200 personas, de tal forma que el público cómodamente participe de estas prácticas.

"Serán presentaciones de aproximadamente una hora de duración en que atletas, gimnastas, boxeadores, esgrimistas y luchadores, entre otros, mostrarán al público las técnicas que emplean", indicó el ejecutivo, mientras los maestros continuaban reparando el entablado donde se efectuarán estas prácticas deportivas.

El Servicio Nacional de Turismo, SERNATUR, por su parte está trabajando en un pabellón de 1.300 metros cuadrados, en el que presentarán un emocionante recorrido por Chile, con las características de cada región.

Maquetas del Morro de Arica, una iglesia atiplica, el funicular, la Iglesia de San Francisco, la Puerta de Antofagasta y los paisajes del sur, destacan en este paseo, que demandará sus diseñadores un trabajo de creación de dos meses de instalación de aproximadamente 20 días.

1933 - 1984
51
ANIVERSARIO

castrodonoso

Alpaca importada 50 %
30 colores sólo hasta 31 de octubre
Máximo dos cortes por cliente \$ 1.799 mt.
(son dólares a 60 pesos)

El mejor surtido en América en telas inglesas.
MONEDA 950 - BUCAREST 25

Terrorismo:

UN AZOTE CONTRA LA HUMANIDAD

Asesinatos, secuestros de autobuses y aviones, destrucción de carreteras y edificios públicos, explosiones de artefactos, amenazas y la propagación del espanto y el horror son algunas de las formas actuales del terrorismo que casi a diario conmocionan al mundo entero.

Para reprimir esta verdadera lacra que afecta tanto a los países industrializados de occidente como a las naciones del Tercer Mundo, los gobiernos han comprendido la necesidad de enfrentar el mal con una legislación pertinente. Y es así como en la actualidad la mayoría de los países cuentan con instrumentos especiales para investigar este fenómeno.

Sin embargo, el terrorismo continúa azotando cada vez con más fuerza a nuestra humanidad...

Lea en REPORTAJES ESPECIALES del próximo domingo un completo análisis de este problema que amenaza la estabilidad de las sociedades del mundo libre.

LA NACION

¡El Diario de los Siete Días!

este domingo

reportajes especiales



Cómo elabora el INE el IPC mensual

- Organismo emplea estrictos procedimientos para determinar variación de precios de productos
- Canasta reúne a 347 artículos de consumo habitual en la familia chilena

Las recientes alzas registradas en diversos artículos y productos de consumo masivo luego de la devaluación, han hecho temer a diversos sectores de la opinión pública la posibilidad de un rebrote del proceso inflacionario ya casi olvidado por los chilenos.

Este panorama —desvirtuado terminantemente por las autoridades— ha sido también desmentido por el bajo IPC registrado durante septiembre último, que alcanzó a sólo un 2,9 por ciento en relación al mes anterior.

La cifra, dada a conocer a la opinión pública durante los primeros días del corriente, refleja una de las tareas encomendadas al INE, cual es la de calcular mensualmente el alza o baja que experimente el costo de la vida en la población chilena.

El IPC ha estado bajo el fuego de algunos dirigentes gremiales que han cuestionado la "representatividad" de este indicador, señalando en algunos casos que "éste no representa verdaderamente el alza que han experimentado los precios de los artículos, especialmente los de primera necesidad".

A continuación, y con datos proporcionados por el Instituto Nacional de Estadísticas, damos a conocer algunos antecedentes que explican la metodología empleada para calcular este indicador.

QUE ES EL IPC

Desde noviembre de 1969 se denomina Índice de Precios al Consumidor a la medida que sintetiza el movimiento de precios de TODOS los productos consumidos por TODA la población. Esta medida síntesis se obtiene como una media ponderada de las variaciones de los precios.

En consecuencia, para calcular el IPC mensual se analizan dos conjuntos básicos de datos: las ponderaciones y los precios de los bienes y servicios consumidos por la población.

La lista de los productos consumidos se obtiene de los estudios de gastos realizados mediante las Encuestas de Presupuestos Familiares.

Como no es posible determinar el mercado de bienes para consumo por la vía de valorar a sus múltiples precios la oferta y el destino de las innumerables mercaderías que afluyen a las grandes ciudades, se asigna a cada producto o grupo de bienes o servicios una ponderación que refleja la importancia relativa que ellos tienen en el presupuesto familiar del conjunto de la población.

Los precios se obtienen a partir de encuestas CONTINUAS y SISTEMÁTICAS que deben cumplir con requisitos muy severos en atención a todas las facetas de un indicador de tanta trascendencia como el IPC.

A causa de su uso e importancia —señala el INE— el IPC debe ser MENSUAL. Su cálculo en cada período es irreversible, puesto que no es posible rectificar las consecuencias de las decisiones a que dan origen en el área de las políticas económica, monetaria, fiscal, salarial o de sentencias judiciales.

SISTEMA DE CALCULO

En líneas generales, pueden distinguirse diversas fases en el cálculo del IPC por el INE, a través del Departamento de Estadísticas de Precios y Abastecimiento.

Una primera fase es la ENCUESTA de precios, que se efectúa en establecimientos distribuidos en recorridos asignados a los encuestadores. Los datos obtenidos por éstos son sometidos a una CRÍTICA y SUPERVISIÓN, cuyo objetivo es verificar el cumplimiento de las normas establecidas y examinar la adecuación de aquellos para las fases siguientes.

En el PROCESAMIENTO INICIAL las informaciones aprobadas en las fases de crítica y supervisión se tabulan agrupadas conforme a la estructura del IPC y en seguida se ANALIZA la consistencia técnica de estos cuadros, para realizar luego el PRECESAMIENTO FINAL, en que se calculan los diversos subíndices y el Índice General respectivo.

CONJUNTOS

De acuerdo a lo informado por el Instituto Nacional de Estadísticas, para confeccionar el IPC se examinan diversos conjuntos y ponderaciones.

Los distintos gastos realizados por los hogares según la Encuesta de Presupuestos Familiares fueron ordenados en 9 agrupaciones, 52 grupos, 251 subgrupos y 1.409 tipos de productos, de acuerdo a la clasificación del consumo de los hogares en bienes y servicios integrantes del Sistema de Cuentas Nacionales, recomendado por Naciones Unidas, adaptadas a la realidad nacional.

En resumen, la clasificación empleada tiene la forma señalada en el siguiente cuadro:



347 artículos y productos de consumo habitual conforman la "canasta" sobre la cual el INE elabora mensualmente el Índice de Precios al Consumidor, IPC.

ESQUEMA DE LA CLASIFICACION DE LOS GASTOS DE LOS HOGARES

Agrupación	Número de grupos	Número de subgrupos	Número de tipos de productos
1. Alimento y bebidas	9	62	434
2. Vestido y calzado	9	34	242
3. Gastos de la vivienda	3	11	34
4. Muebles, accesorios, decoraciones y enseres domésticos	7	38	256
5. Gastos en cuidados médicos	5	19	84
6. Transporte y comunicaciones	3	12	60
7. Esparcimiento, diversiones y enseñanza	5	32	141
8. Tabaco	3	6	6
9. Otros bienes y servicios	8	37	152
Totales	52	251	1.409

Al considerar variedades de calidad, marca, peso, envase y otros factores de diversidad, los 1.409 tipos de productos darían origen a una lista de cerca de 20.000 artículos susceptibles de ser incluidos en un índice de precios, gastos o consumos.

Los resultados de la encuesta se expresan en una sola unidad monetaria, el peso de junio de 1978, en forma de promedios de gastos mensuales por hogar.

Cabe advertir —señala el INE— que estos promedios no pueden ser asimilados a los gastos de un hogar típico de ningún sector social en particular, ya que son el producto de una muestra que representa a los hogares de todos los niveles socio-económicos.

De esta manera, se obtuvo una lista de 347 tipos de productos libres de fluctuaciones extremas de precios, ocasionadas por la iniciación o término de temporadas de cosecha y la consiguiente desaparición de los productos del mercado. Los bienes y servicios en referencia son distribuidos en las cuatro agrupaciones tradicionales de los IPC (Alimentación, Vivienda, Vestuario y Varios) formadas por 32 subgrupos en total.

Finalmente, a los productos seleccionados se les fijaron especificaciones técnicas acabadas correspondientes a las variedades más representativas de los gastos respectivos, las que dicen relación con la calidad, composición, cantidad, peso, volumen, marca y envase.

El procedimiento de selección de los bienes y servicios incluidos en el Índice de Precios al Consumidor anteriormente reseñado asegura que éste refleja fielmente las variaciones del nivel de precios de todo el mercado de productos destinados a los consumidores. Los conjuntos de bienes y servicios distintos o menos numerosos no pueden pretender representar las demandas de todos los consumidores y por tanto dan origen a índices de precios que son diferentes e incomparables con el IPC oficial calculado por el Instituto Nacional de Estadísticas.

FUENTES DE INFORMACION

El INE informó que la recolección de datos para elaborar el IPC mensual se efectúa en fuentes de informaciones

que se seleccionan de modo que permitan detectar los precios pagados por la mayor cantidad de familias, lo que asegura una mejor representatividad.

Esta recolección de precios la efectúa un equipo de encuestadores especialmente adiestrados, ya que los precios obtenidos deben ajustarse con la mayor exactitud a las especificaciones de calidad y cantidad asignadas a los productos que componen el índice.

El número de fuentes de información y la periodicidad de la encuesta para el cálculo mensual del índice base Dic 1978 = 100 se indica en el cuadro siguiente:

Agrupaciones y subgrupos	Nº de fuentes de información	Periodicidad de la encuesta
ALIMENTACION	552	
Pan, cereales y féculas	60	Semanal
Carnes	60	"
Pescados y mariscos	60	"
Productos lácteos y huevos	60	"
Aceites, mantecas y grasas	60	"
Frutas	60	"
Verduras, papas y tubérculos	60	"
Azúcares, bebidas, estimulantes y otros	60	"
Bebidas consumidas en el hogar	60	"
Alimentos y bebidas consumidas fuera del hogar	12	"

Agrupaciones y subgrupos	Nº de fuentes de información	Periodicidad de la encuesta
VIVIENDA	806	
Arriendo, propiedad y vivienda (1)	539	Mensual
Agua, combustible, electricidad	25	"
Muebles, accesorios y decoraciones	45	"
Tejidos para el hogar	65	"
Artefactos para el hogar	30	"
Platos, cristalerías, vajillas y otros	36	"
Mantenimiento, aseo del hogar	65	"
Servicio doméstico	1	"

(1) La encuesta de alquiler es trimestral.

Agrupaciones y subgrupos	Nº de fuentes de información	Periodicidad de la encuesta
VESTUARIO	226	
Vestuario de hombre y niño	60	Mensual
Vestuario Mujer, niña y guagua	68	"
Materiales para confección de ropa	40	"
Calzado y su reparación	58	"

Agrupaciones y subgrupos	Nº de fuentes de información	Periodicidad de la encuesta
VARIOS	658	
Productos medicinales	48	Mensual
Servicios médicos (2)	147	"
Transportes privados	89	"
Transporte público	32	"
Comunicaciones	3	"
Recreación	130	"
Educación	37	"
Tabaco	21	"
Cuidados personales y artículos de tocador	71	"
Misceláneos	80	"

(2) La encuesta de consulta médico-dental es trimestral.

PONDERACIONES

Por otra parte, el Instituto Nacional de Estadísticas señaló que las ponderaciones sobre las cuales se elabora el IPC son las siguientes: ALIMENTACION: 41,8894; VIVIENDA: 21,0847; VESTUARIO: 7,6389; VARIOS: 29,3870.

En el rubro alimentación, el pan, cereales y féculas tienen una ponderación del 8,05 por ciento; carnes, 9,38 por ciento; pescados y mariscos, 0,98 por ciento; productos lácteos y huevos 4,32 por ciento; aceites, mantecas y grasas, 2,47 por ciento; frutas, 2,53 por ciento; verduras, papas y tubérculos 4,96 por ciento; azúcares, bebidas estimulantes, 3,93 por ciento; bebidas consumidas en el hogar 2,05 por ciento; alimentos y bebidas consumidas fuera del hogar, 3,17 por ciento.

De lo anterior se desprende que la mayor incidencia en la elaboración del IPC mensual lo constituye el rubro alimentación, que es —sin duda— el ítem de mayor valor para las familias chilenas, especialmente aquellas de menores recursos.

Diferencias superiores al 50% en carnes de vacuno

□ Encuesta de DIRINCO demuestra que las variaciones de precios más significativas se registran en la malaya y en el asado del carnicero

Significativas diferencias en los precios a público de los diversos cortes de carnes, detectó DIRINCO, al encuestar 75 locales del rubro el día 10 de octubre, recién pasado.

Las variaciones intersectoriales más elevadas se registraron con un 132,32% en el kilo de malaya, que en su precio mínimo vale 198 pesos y en su valor máximo alcanza hasta 460 pesos; le sigue con un 109,67%, el asado del carnicero, que se expende en su valor más bajo a 248 pesos y en su rango máximo, 528 pesos el kilo.

En general, todos los cortes de carne de vacuno en estudio presentaron variaciones en los precios superiores al 50%, dependiendo del establecimiento y sector donde éste se ubique.

Pollo faenado: Es uno de los productos cárneos que, según la muestra, presenta uno de los precios más bajos, como también, las menores oscilaciones entre valores mínimos y máximos ya que fluctúan sólo en un 33,72%. Sus precios son por kilo entre 172 y 230 pesos.

Cerdo y cordero: Las carnes de cerdo y cordero, al igual que el vacuno, presentan diferencias intersectoriales de precios superiores al 50%, en todos los tipos o cortes encuestados.

DIRINCO reitera a los consumidores la conveniencia de escoger selectivamente sus lugares de compra. Para ello se indican a continuación en cuadros anexos, los dos locales más baratos por tipo de carne en cada sector con su respectiva dirección.

Se informa, asimismo, que todas las encuestas que a diario está realizando el organismo están gratuitamente a disposición del público en la Oficina de Información al Consumidor, ubicada en el primer piso de Teatinos 120.

ESTABLECIMIENTOS CON PRECIOS MAS BAJOS

En la zona norte, la carnicería de La Palmilla 3598 expendía el lomo liso a \$ 440 el K.; la posta negra o rosada a \$ 390. El asiento se vendía a \$ 400 K. en Recoleta 3082. En Independencia 2113 se expendía el asado de tira y el osobuco a \$ 228 el K. y el tapapecho a \$ 328 K. La malaya se vendía a \$ 280 K. en San Luis 1446 y en Pedro Fontova 4587. El asado carnicero valía \$ 298 K. en El Salto 2635 y a \$ 346 K. en Independencia 2113. Las chuletas de cerdo valían \$ 250 K. en Recoleta 2370 y \$ 284 K. en Independencia 2113. El costillar de chanco se expendía a \$ 222 K., en El Salto 2635 y a \$ 256 K. en Independencia 2113.

El kilo de pollo sigue siendo el producto más barato de los artículos cárneos. En San Luis 1446 el pollo faenado valía \$ 172 K.; en El Salto 2635, a \$ 185 K., en Santa Rosa 8870, a \$ 186 K., en Llico 303, a \$ 188 K.; en Chacabuco 6, a \$ 186 K., en Estado 85, a \$ 189 K., en Alameda 3299, a \$ 174 K., en San Pablo 6355, a \$ 183 K., en Rancagua 206, a \$ 174 y en Manuel Montt 778, a \$ 176.

En cuanto a la carne de cordero, la más barata se expendía en Recoleta 2370 a \$ 280 K., la pulpa y a \$ 260 las chuletas. En Recoleta 3082 se expendía el kilo de pulpa y la chuleta a \$ 280 K. En la zona sur, en el local 8 de M. San Gregorio se expendía la pulpa a \$ 236 K., la chuleta a \$ 196 K., y el costillar, a \$ 156. En Santa Rosa se vendía a \$ 240 el kilo de pulpa, y a \$ 220 el kilo de chuleta.

PRECIO MINIMO Y MAXIMO INTERSECTORIAL Y DIFERENCIA PORCENTUAL

Productos	Precio mínimo \$	Precio máximo \$	Diferencia porcentual
Lomo liso, kilo	368,00	638,00	73,36
Postas (negra-rosada), kilo	345,00	520,00	50,72
Asiento, kilo	345,00	675,00	95,65
Asado de tira, kilo	179,00	324,00	81,00
Osobuco, kilo	178,00	320,00	79,77
Punta de ganso, kilo	346,00	560,00	61,84
Malaya, kilo	198,00	460,00	132,32
Tapapecho, kilo	248,00	460,00	85,48
Asado carnicero, kilo	248,00	520,00	109,67
Pollo faenado, kilo	172,00	230,00	33,72
Chuletas de cerdo, kilo	250,00	480,00	92,00
Pulpa de cerdo, kilo	220,00	420,00	90,90
Costillar de cerdo, kilo	200,00	360,00	80,00
Pernil de cerdo, kilo	168,00	298,00	77,38
Pulpa de cordero, kilo	228,00	398,00	74,56
Chuletas de cordero, kilo	196,00	400,00	104,08
Costillar de cordero, kilo	156,00	304,00	94,87

"Es imposible predecir el precio del cobre"

La firma de mayor prestigio mundial en proyecciones mineras había pronosticado un precio de 1,47 dólar para la libra de cobre en 1984. Otros estudios daban cifras superiores a los 2 dólares para el mismo período, lo que por supuesto está muy alejado de la realidad.

Además, el consumo no ha tenido el crecimiento optimista que se esperaba, por diversas razones, lo que también afecta al precio del cobre, explicó el ingeniero Augusto Millán, del Departamento de Ingeniería de Minas de la Universidad de Chile, quien dictó una conferencia sobre "Aspectos básicos de la economía minera del cobre en Chile".

El profesor Millán, quien ha desempeñado labores profesionales durante largos años en la Gran Minería, manifestó que los productores no manejan el precio y algunos de ellos, como los países del bloque socialista, son autoconsumidores.

Los integrantes del CIPEC, que producen el 60% del cobre que se exporta en el mundo, tienen a éste como su principal fuente de divisas y deben tener en cuenta consideraciones de orden social y laboral en su planificación productiva, lo que impide adecuarse en forma óptima a las leyes del mercado.

A pesar del crecimiento del consumo, es decir un aumento de la demanda, el precio no ha subido porque se ha aumentado la producción y no se sabe si es mejor producir grandes cantidades a bajo precio o un menor volumen a un precio óptimo, señaló el experto.

Por desgracia — indicó —, existe mucho cobre en todo el mundo, no es exclusivo de Chile, pero en nuestro país tenemos las leyes más altas del mineral, lo que acompañado del bajo costo de la

mano de obra y la cercanía de los puertos de embarque, resultan en ventajas comparativas que todavía nos permiten obtener ganancias.

Debido al aumento del costo de explotación por la baja ley del mineral, en Norteamérica la mitad de las minas de cobre han quebrado y la otra mitad trabaja a pérdida, lo que también está ocurriendo en otros países, donde además de la baja ley tienen el problema de un mayor gasto en fletes, al quedar los yacimientos muy lejanos de la costa.

AUMENTO DE RESERVAS

El ingeniero Millán no es partidario de hacer predicciones ya que, según expresó, hay múltiples problemas como la tecnología, propiedad de los minerales, mercado, leyes del metal, consumo y otros, que no se sabe con certeza como se desarrollarán.

Lo que sí constituye un factor de optimismo para el país, es que las reservas conocidas de cobre en Chile, han aumentado desde 95 millones de toneladas cúbicas (cifras de antes de 1980), lo que era el 39,1% del total mundial, a 126,5 millones de toneladas cúbicas, lo que significa el 46% de las reservas mundiales.

Estas cifras no son oficiales, recaló el profesor Millán, y el crecimiento de las reservas está basado exclusivamente en las prospecciones realizadas en Chile, ya que hasta el momento no se tiene conocimiento de otras.

Destacó que desde que se iniciaron las faenas en Chuquibambilla y otros grandes minerales, no ha habido una prospección igual en Chile como en la última década, con una inversión muy grande de capital, lo que no ha sido igual en el resto del mundo.

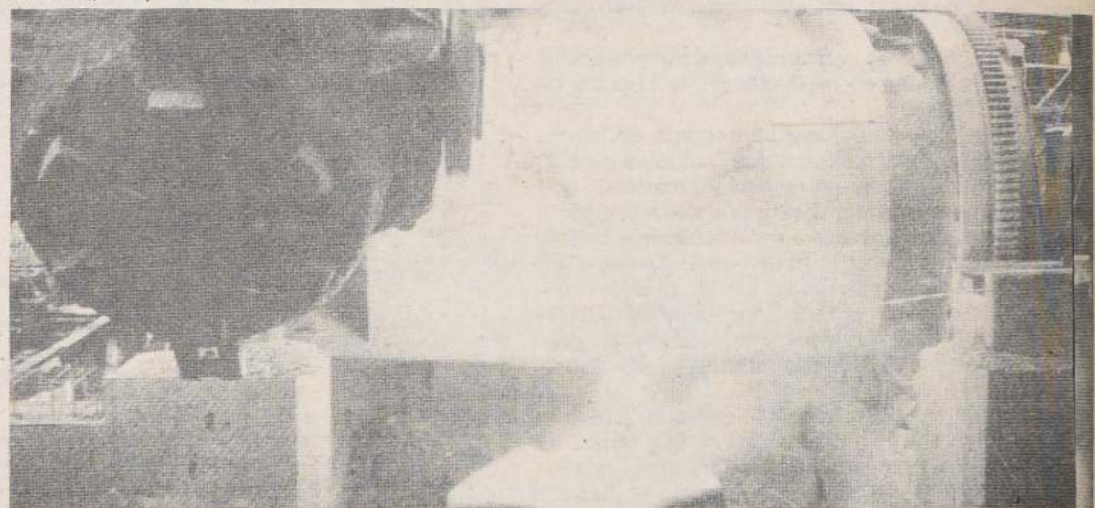

La imposibilidad de pronosticar con exactitud las variaciones del precio del cobre postuló el ingeniero de minas Augusto Millán de la U. de Chile.

Enero-julio

Oferta de automóviles llegó a 4.661 unidades

La oferta global de automóviles en estos primeros siete meses de este año, alcanzó a 4.661 unidades, experimentando una significativa reducción en relación a igual período al año precedente. Del total anterior, el 38% correspondió a automóviles, armados en las dos terminales automotrices que están operando en la actualidad en el país y el 62% restante a unidades importadas.

Las importaciones efectivas de automóviles, tanto de unidades con motor de menos de 850 cc., como con motor de más 850 cc. internadas por las diferentes aduanas del país durante el período enero-julio del presente año registraron descensos con respecto a las cantidades declaradas por los importadores a igual período del año pasado. Esta disminución fue más acentuada en el caso de los vehículos con motor de menos 850 cc.; donde llegó a 62%.

En lo referente a monto, del total de automóviles importados, durante este año (enero-julio), el mercado japonés sigue representando el principal abastecedor de nuestro país, con un 59,2%, lo sigue en segundo lugar Francia con un 18,9% y en tercer lugar se ubica España con un 7%.

PRODUCCION NACIONAL

La producción nacional de automóviles aumentó en 20%, ya que el número de unidades armadas por las dos terminales existentes en el país durante enero-julio de 1984 alcanzó a 1.758, mientras que en igual período del año 1983 se produjeron un total de 1.464 automóviles, indicando una mayor producción física de 294 unidades.

Según cifras de la Comisión Automotriz de la Corporación de Fomento de la Producción el mayor aumento en la producción de automóviles la registró Automotora Franco Chilena S.A., del orden de 54,7%, destacando los modelos de la marca Peugeot 305 SR 52, 504 SWF-2000, 505 GR y de la marca Renault en las versiones R-18 TX, R-9 TL, R-9 GTS y R-18 Break.

Cabe mencionar que las empresas terminales automotrices FIAT Chile S.A. y Automotriz Andina S.A. (Citroen) dejaron de ensamblar en octubre de 1982 y febrero de 1983 respectivamente.

En las ventas de automóviles, durante el mes de julio de este año, el primer lugar lo ocupó la marca Renault con 215 unidades, en segundo se ubicó Peugeot con 209 automóviles y en tercera posición la marca Chevrolet con 121 unidades.

Breves

FORMACION POLITICA

El lunes 15, a las 18.30 horas, la Secretaría Nacional de la Juventud inaugurará el segundo ciclo de charlas sobre "Formación Política", destinado a jóvenes dirigentes vecinales, secundarios, universitarios y de institutos superiores, como también para hijos de autoridades. La superintendencia se realizará en la Sala 5 del edificio Diego Portales, y será presidida por el Ministro Secretario General de Gobierno, Alfonso Márquez de la Plata. La primera charla se referirá a "El marxismo y su estrategia", dictada por el director de la División Nacional de Comunicación Social, Osvaldo Rivera Riffó.

ELECCION ACADEMICA

Alrededor del 60 por ciento de los alumnos que ingresan cada año a la universidad equivoca la elección de su carrera.

Por esta razón muchos de ellos abandonan la enseñanza superior o frustran sus verdaderas aptitudes e intereses.

Las principales causas de este fenómeno son: desconocimiento de las habilidades que poseen y falta de información adecuada sobre las carreras universitarias.

Este problema que enfrentan miles de jóvenes ha sido ampliamente estudiado por un grupo de profesionales y técnicos de destacada trayectoria en el campo de las ciencias sociales y del comportamiento.

Luego de dos años de trabajo elaboraron un Manual de Orientación Psicopedagógica que busca ayudar al alumno de enseñanza media en la trascendental elección de una carrera o profesión cuyos efectos marcarán su vida.

El Manual es un instrumento que ayuda al joven a conocerse a sí mismo, a descubrir sus aptitudes e intereses y le entrega una completa información sobre más de 150 profesiones y 70 especialidades.

Los autores del libro denominado "Para qué sirvo yo? Mi dilema frente a la Universidad" son: Jorge Agostini, psicólogo; Camilo Cobo, educador; Lionel Bastías, abogado; María Consuelo González, consejera familiar, y Jean Jacobs, psicólogo.

ADMINISTRACION HOSPITALARIA

Entre los días 17 y 19 de este mes, se realizará en el Hotel Carrera el III Congreso Chileno de Administración Hospitalaria y el IX Seminario de Educación Continuada para Ejecutivos Superiores de Hospital. Estos eventos son organizados por la Sociedad Chilena de Administradores en Atención Médica y Hospitalaria, que preside el Dr. Heriberto Arellano. Lo secundan en estas tareas los Dres. Galvarino Pérez y Angel Guzmán.

El Dr. Arellano, en conferencia de prensa, informó que cuentan "con el patrocinio de la Organización Panamericana de la Salud, la Oficina Sanitaria Panamericana y la Oficina Regional de la Organización Mundial de la Salud -OMS-. Y nos auspician el Ministerio de Salud y la Universidad de Chile", agregó.

Señaló, asimismo, "que durante los dos últimos días de estos eventos, dictarán conferencias los representantes de Lever Chile, de Brasil, Hideaki Higashitani, experto en Higiene en Hospitales, y Miguel Méndez de la I.B.M. dará una charla sobre Programas de Computación aplicados a hospitales.

Al acto inaugural tiene comprometida su asistencia el Ministro de Salud, Dr. Winston Chinchón.

DIRIGENTES DE CONSTRUCTORES

El Colegio de Constructores Civiles de Chile, A.G., reorganizó su directiva nacional, la que quedó integrada por Jorge Aliende como presidente; Arturo Holuigue, vicepresidente; Víctor Hugo Lagno, secretario general; Alfonso Herrera, tesorero; y como directores fueron designados Enrique Garrido, Sergio González, Hernán Iriarte, Eduardo Madrid y Claudio Molina.

COLECCION LITERARIA

Con la entrega de dos libros-regalo: "Hijo de ladrón", de Manuel Rojas, y de "Antología poética", de Vicente Huidobro, junto al primer tomo de la Historia Ilustrada de Chile y de su Literatura, se inició un proyecto editorial nacional, perteneciente a Empresa Editora Zig-Zag.

La nueva colección, que comprende dos libros cada semana que se venderán en kioscos y librerías facilitará el acceso a nuestro pasado histórico y cultural. Un pueblo sólo puede mirar hacia adelante cuando conoce sus raíces.

El primer tomo, "Historia Ilustrada de Chile y de su Literatura" consta de dos partes. En la primera se entrega la historia de Chile de Encina-Castedo, que abarca desde la prehistoria hasta el conflictivo año de 1925. En la segunda parte de este libro hay una completa revisión de nuestro acontecer literario, escrito por las mejores plumas nacionales.

Turistas aseguran no haberlas visto nunca

Las mujeres árabes: ¿existen o no en realidad?

Uno de los aspectos más llamativos de la cultura árabe es el rol que en ella juega la mujer.

Centro de mucha polémica, las feministas de todo el mundo acuden sin cesar a la mención de las árabes y las geishas japonesas cuando buscan ejemplos de LO QUE NO DEBE SER la mujer.

Es así que se las considera absolutamente postergadas y un gran porcentaje de ellas no participa en modo alguno del mundo, viviendo exclusivamente para sus hijos y en la intimidad de sus habitaciones. Los turistas tienen escasas o ninguna posibilidad, por ejemplo, de cerciorarse si son tan atractivas como se las supone en los

cuentos o si usan pantalones de velos y bailan seductoramente.

Fuad Habas, protagonista del programa radial chileno "La Voz de Palestina", que viajó recientemente a Arabia Saudita y nos proporcionó el material utilizado para estas crónicas, nos relató su experiencia en una frase escueta y decidida: "Estuve allí veinte días, invitado por el gobierno, y no vi nunca ni una sola mujer. Recorrí los ministerios y estuve en hoteles. Sin embargo no vi telefonistas, mucamas, secretarias ni transeúntes de sexo femenino. Simplemente no vi ni una sola mujer".

Los musulmanes consideran que quienes dicen que el Islam es enemigo de la mujer lo hacen "por ignorancia o

negligencia", ya que no conocen la realidad de esta cultura.

Así, arguyen —Corán en mano— que la ley islámica desde el pasado más remoto protege los derechos de la mujer, "no como los occidentales, que lo hacen sólo por presiones creadas durante la revolución industrial".

Efectivamente en el Corán se lee: "A los hijos varones corresponde una legítima de lo que hayan dejado los padres y parientes. Las mujeres también tendrán una legítima de lo que hayan dejado los padres y parientes..." (Sura 4, Las Mujeres, Aleya 7).

No obstante, se puede decir con certeza que la mujer árabe gobierna, pero sólo en la intimidad de su hogar.

Arabia Saudita

El reino de Las Mil y Una Noches

□ Rico en petróleo y en tradición, este moderno y misterioso país celebró recientemente un nuevo aniversario patrio

El 23 de septiembre se celebró el día patrio de Arabia Saudita, un reino que a los occidentales nos evoca paralelamente Las mil y una noches... y el petróleo.

No obstante, hay un trasfondo cultural muy rico en tradiciones y un pueblo de costumbres significativas, ritos y progreso material digno de conocerse mejor. Un clima, geografía, historia y modo de vida que enmarcan una Arabia Saudita moderna y misteriosa.

El Reino de Arabia Saudita se extiende sobre gran parte de la Península Arábiga en el sudoeste de Asia. Al este está el Golfo Árabe y al oeste el Mar Rojo.

Cubre más de 2 millones 250 mil kilómetros cuadrados, es decir, nueve veces el área de Inglaterra y más de 6 veces la del Japón.

En cuanto a su población, el último censo —1974— era de siete millones de habitantes, la mayoría de los cuales reside en las zonas urbanas.

Siete ciudades se disputan el puesto como la ciudad más importante de Arabia Saudita.

Makkah, por ejemplo, es la capital espiritual del Islam, aquella donde se encuentra la mezquita de Alharam que rodea la sagrada Kaaba, punto de enfoque de todos los musulmanes en sus oraciones.

Riyadh, es la capital del reino y donde se encuentran las principales universidades, de modo que tiene su lugar asegurado entre las principales urbes de la nación, al igual que Jeddah, el puerto del Mar Rojo y Taif, la ciudad-jardín que es residencia veraniega del Gobierno o las jóvenes Jubail y Yanbu que gracias a los planes de desarrollo se transformarán en los centros industriales más grandes durante la próxima década.

Sin embargo, en un pueblo tan marcadamente religioso la Makkah y Medi-

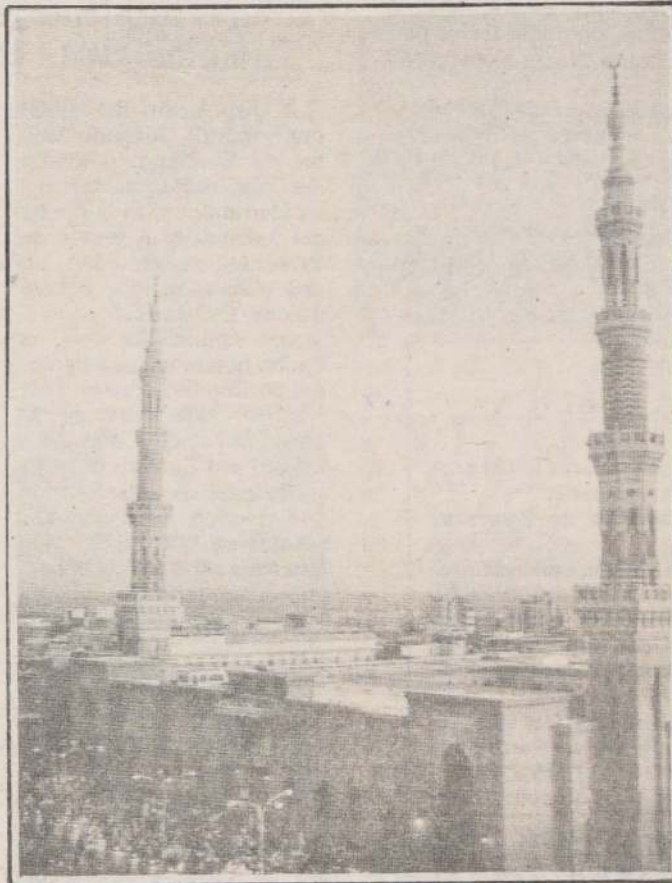

Medina, una de las ciudades más hermosas de Arabia Saudita, caracteriza a esa nación, un país bello y misterioso.

na seguramente obtendrían los mayores votos. Esta última es la ciudad del Profeta Mahoma y en ella se encuentra también su tumba, sagrada para los musulmanes, así como la Universidad Islámica, donde estudian jóvenes de todas las naciones árabes.

BANDERA Y EMBLEMA

Al igual que todas las naciones modernas, Saudi Arabia posee enseñas que la identifican entre los restantes países. Pero en el caso de este reino árabe ambos símbolos guardan también un significado religioso.

Esto se refleja claramente en su bandera, un rectángulo verde en cuyo centro

está escrito, con caracteres tradicionales, la oración "No hay más Dios que Alá y Mahoma es su profeta" (o más literalmente traducido: Alá es Dios y Mahoma su mensajero).

El emblema del reino es blanco y circular, conteniendo dos espadas curvas intersectadas bajo las raíces de una palmera.

GOBIERNO

Se cumplieron recientemente dos años de la ascensión al trono de S.M. el Rey Fahd, quinto monarca de Arabia Saudita y durante dicho período el gobernante ha dado gran importancia a la construcción de una economía nacional basada en la libre empresa.

Para los musulmanes de Saudi Arabia, el monarca es padre, dirigente y custodio, muy al estilo del subditado establecido durante la edad media por los caballeros feudales, de modo que parece enteramente natural que tanto la educación como la salud sean estatales, fuere cual fuere su política económica oficial.

No obstante, el interés demostrado recientemente por entidades privadas, es el Rey Fahd quien ha dedicado grandes esfuerzos a la construcción de hospitales y centros de salud en las principales ciudades del reino y con las técnicas más avanzadas.

Asimismo, su anterior experiencia como el primer político que ocupó la cartera de Ministro de Educación, lo hace propender fuertemente a la construcción de escuelas, institutos y universidades.

Bajo el liderazgo del Rey Fahd, que ocupa la jerarquía más alta dentro de él, se ha creado y superado el nivel de las fuerzas armadas, mejorando no sólo su armamento y equipo, sino la enseñanza de los futuros oficiales mediante la creación de modernas escuelas militares.

Asimismo, el reino destina anualmente cantidades de dinero a la compra de sofisticado armamento y aviones, aun cuando este es esencialmente defensivo.

MUNDOTELAS

Alfombra americana
todos colores
\$ 650 el kilo
Cotéle sintético para tapiz
varios colores
\$ 500 el metro

Detenidos autores de ataque a tiros contra carabineros

☐ Policía uniformada dijo que los ocupantes de un auto no respetaron la señal de alto y luego dispararon contra los uniformados a cargo del procedimiento

CONCEPCION. — Tres personas, una de ellas herida grave, fueron detenidas por personal de fuerzas especiales de Carabineros de la Prefectura de Concepción. El grupo de civiles, no respetó una orden de alto, disparando contra personal policial, desde el vehículo en que se desplazaban.

Los hechos se originaron en Orzolmo esquina de Víctor Lamas, cuando en el lugar se encontraba un furgón que patrullaba el sector, donde momentos antes se había producido un apagón, informó el prefecto de Carabineros de esta ciudad, coronel Luis Salgado.

Al ser conminado a detenerse, el vehículo en que viajaban los tres civiles, no acataron la orden, dándose a la fuga.

Ante ello los funcionarios policiales siguieron la máquina y en la plazoleta La Victoria, situada en Edmundo Larenas con Victoria, el vehículo hizo una maniobra eludiendo la acción de Carabineros nuevamente, haciendo entonces los ocupantes del automóvil Zastava uso de armas de fuego en contra del furgón con los funcionarios.

Tres de los proyectiles impactaron en la carrocería del vehículo fiscal, sin producir lesiones al personal.

Los policías recurrieron a sus armas de servicio disparando al Zastava, el cual fue encontrado, posteriormente, en calle Beltrán Mathieu con Los Tilos, en tanto a un costado de una vereda del lugar fue hallado herido Pedro Pablo Silva Urrutia, uno de los ocupantes. Dado su estado fue trasladado al Hospital Regional, donde quedó internado.

Con posterioridad en un rastreo por el sector, informó la autoridad policial, se logró la detención de otras dos personas. Estas fueron identificadas como Walter Koblatzky y Rosemarie Pereira Vivaldi.

Estos dos fueron entregados a la Segunda Fiscalía Militar, ante la cual deberá también comparecer más tarde Pedro Pablo Silva Urrutia, quien se hallaba fuera de pe-

ligro, una vez que recibió las atenciones de urgencia en el Hospital Regional.

OTROS ANTECEDENTES

Según se informó en fuentes médicas, hasta el Hospital Regional llegó el secretario ministerial de Salud, Hernán Jeria, ante el cual, según esos informes, se habrían entregado Walter Koblatzky y Rosemarie Pereira Vivaldi. El doctor Jeria, se indicó asimismo, permaneció en el hospital preocupado de asistir al herido grave, a quien se le suministraron tres litros de sangre.

De éste, Pedro Pablo Silva Urrutia, se dijo que es copiloto de un auto del rally automovilístico que se celebrará en esta ciudad. A la vez se indicó que habría permanecido en compañía de otras personas en una celebración, horas antes de que sucedieran los hechos.

Al Tribunal Militar ebrios que intentaron atropellar a policías

☐ En el incidente resultó herido a bala un niño de 13 años

A disposición del titular del Segundo Juzgado Militar de Santiago quedaron los tres protagonistas del incidente ocurrido la noche del jueves en el sector de Vivaceta, oportunidad en que resultó herido a bala un niño de 13 años.

Los implicados en el hecho que movilizó a personal de Carabineros son Luis Narciso Peña Veas, de 37 años, conductor del automóvil Ford Custom patente HGS-205 de Santiago, quien luego de pasar dos semáforos con luces rojas lanzó el coche contra el personal uniformado, y sus acompañantes Rolando

Enrique Díaz Alvarado, de 49, y José Luis Castro Navarro, de 37.

Iniciada la persecución Carabineros consiguió interceptar al trío en calle Grumete Bustos altura del 600 por Vivaceta, lugar donde hicieron uso de sus armas de reglamento con las cuales consiguieron reventarle los neumáticos al coche, pero uno de los proyectiles fue a impactar al menor Rodolfo Acuña Bastías, de 13 años, en una de sus caderas.

La víctima, domiciliada en Grumete Bustos 577, fue conducida de urgencia hasta la posta del Hospital Roberto del Río donde recibió la atención médica preliminar y según se informó este mediodía fue dado de alta y enviado a su hogar.

Los tres involucrados en el incidente fueron detenidos por personal de la tenencia Juan Antonio Ríos, estableciéndose que además de huir de la policía viajaban en completo estado de ebriedad y el chofer, sin la licencia de conducir necesaria.

Síntesis policial

FRUSTRADO ROBO EN BANCO

CURICO. — El oportuno funcionamiento del sistema de alarmas frustró las intenciones de desconocidos que ayer en la madrugada pretendieron consumir un robo en el Banco de Crédito de esta ciudad, alertando a Carabineros y detectives.

De acuerdo a lo señalado a la policía por el subgerente general de esa entidad, Esteban Nobizelli Iteboe, los antisociales sólo consiguieron violentar dos puertas de madera, que conducían a la bóveda antes de entrar en funcionamiento las alarmas.

Inmediatamente concurrió al sitio del suceso personal de la policía uniformada que tomó a su cargo el procedimiento.

ROBARON AUTO A TAXISTA

SANTIAGO. — Efectivos policiales se encuentran tras los pasos de tres desconocidos que, provistos de armas de fuego corta, asaltaron a un taxista al que luego de despojarlo del dinero que portaba robaron su automóvil.

Se trata de Guido Delgado Zúñiga, chofer del taxi Datsun 160 patente JT-005 de Providencia, quien fue atacado por los delincuentes que viajaban como pasajeros y en los instantes que transitaban por la población Angel Devia, sector El Salto en Conchalí.

ASALTAN A UN CONDUCTOR

SANTIAGO. — Un magro botín de 6 mil pesos y algunas especies obtuvieron tres delincuentes que anoche asaltaron al chofer de un microbús del recorrido Pila Nuñoa, tras interceptarlo en el interior de la población Robert Kennedy, en la comuna de Maipú.

La víctima fue individualizada como Héctor Arriaza Gallardo, conductor de la máquina patente GIS-555 de Nuñoa, quien fue intimidado con armas cortantes y conminado a hacer entrega del dinero y los efectos personales.

Condenan a chilenos acusados de robar armas en Bolivia

LA PAZ, 12 (LATIN REUTER). — Un tribunal militar boliviano condenó hoy a penas de entre dos y seis años de cárcel a siete acusados de robar armas y municiones a las Fuerzas Armadas, incluyendo a dos chilenos detenidos hace 11 meses, dijeron abogados de la defensa.

Los acusados habían denunciado ante la Comisión de Derechos Humanos haber sido sometidos a "brutales" torturas durante los interrogatorios conducidos por organismos de inteligencia militares.

El abogado defensor de oficio Fran Barrero dijo a la prensa que podría apelar el fallo del tribunal permanente de justicia militar, dentro de las 24 horas emitido, pero que la iniciativa aún no fue decidida por la decisión de familiares de los acusados de desconocer la jurisdicción castrense en el caso.

Los siete detenidos realizan un ayuno desde hace 11 días en el cuartel de la policía militar donde están alojados. Cuatro mujeres familiares de los acusados cumplen similar protesta desde hace 15 días.

Los chilenos René Lizama y Pablo Cepeda fueron penados a seis años de cárcel, mientras un boliviano recibió la misma condena y otros cuatro entre dos y cinco años.

Los siete fueron detenidos hace 11 meses en la región de Luribay, a 60 kilómetros de La Paz, en posesión de armas, municiones y vituallas robadas al Ejército, según la acusación.

I. MUNICIPALIDAD
DE SANTIAGO



AREA URBANA PROPUESTA PUBLICA

OBRAS: Instalación de semáforos en el cruce de M. Rodríguez con Compañía.
FINANCIAMIENTO: Programa de Inversión Regional.
CONTRATO: A serie de precios unitarios.
PRESUPUESTO OFICIAL: \$ 2.470.000.
PARTICIPANTES: Contratistas inscritos en los Registros del Depto. del Tránsito, con experiencia anterior en instalaciones de semáforos.
ENTREGA DE ANTECEDENTES: Del 15 al 19 de octubre de 1984 en la Of. de Partes del Depto. del Tránsito, San Pablo 1865 2° Piso.
ACLARACIONES: Hasta el 22 de octubre de 1984.
VALOR ANTECEDENTES: \$ 1.500.
APERTURA DE LA PROPUESTA: Viernes 26 de octubre a las 12.00 horas, en el Depto. del Tránsito.

EL ALCALDE

CENTROTELAS

Tutor americano todos los colores \$ 450 el metro doble ancho
Gabardina americana de temporada doble ancho \$ 450 el metro

Gonzalo Vial Vial, agricultor, fundo La Isla, Lo Miranda, en representación Sociedad Agrícola Super Pollo Limitada, solicita del señor Director General de Aguas, conforme artículos 60 y 130 y siguientes Código de Aguas, y resolución N° 207, de la Dirección General de Aguas, concesión de derecho de aprovechamiento de aguas subterráneas de nueve litros por segundo, provenientes de pozo profundo ubicado en propiedad denominada hijuela o parcela número veinte B., hoy denominada Don Charles, del plano de hijuelación del antiguo fundo La Leonera, comuna de Codegua, inscrita a Fs. 2.468, N° 1.598, Registro de Propiedad año 1982, Conservador Bienes Raíces Rancagua. Pozo profundo se encuentra ubicado dentro de la propiedad señalada, a siguientes distancias: al Norte, a 600 metros del río Codegua; al Sur, a 25 metros del camino público a La Leonera; al Oriente, a 200 metros de la hijuela N° 20 A, y al Poniente, a 150 metros de la hijuela número quince. Solicita área de protección de 200 metros. Derecho de aprovechamiento se solicita en el carácter de derecho de ejercicio permanente y continuo y de carácter consuntivo, y se pide inscripción de ese derecho en Registro de Propiedad Aguas del Conservador Bienes Raíces de Rancagua.

Gonzalo Vial Vial, agricultor, fundo La Isla, Lo Miranda, en representación Sociedad Agrícola Super Pollo Limitada, solicita del señor Director General de Aguas, conforme artículos 60 y 130 y siguientes Código de Aguas, y resolución N° 207, de la Dirección General de Aguas, concesión de derecho de aprovechamiento de aguas subterráneas de diez litros por segundo, provenientes de pozo profundo ubicado en propiedad denominada El Quisco, comuna de Rengo, inscrita a Fs. 384, N° 447, y Fs. 385, N° 448, ambas del Registro de Propiedad año 1982, Conservador Bienes Raíces Caupolicán, Rengo. Pozo profundo se encuentra ubicado dentro de la propiedad a siguientes distancias: al Norte, a 45 metros del camino público a Totihue; al Sur, a 480 metros del canal El Peumal; al Oriente, a 3 metros de la parcela N° 58 de don Gonzalo Arrau; y al Poniente, a 355 metros de la parcela N° 55 de don Gonzalo Arrau. Solicita área de protección de 200 metros. Derecho de aprovechamiento se solicita en el carácter de derecho de ejercicio permanente y continuo y de carácter consuntivo, y se pide inscripción de ese derecho en Registro Propiedad Aguas Conservador Bienes Raíces Caupolicán, Rengo.

Gonzalo Vial Vial, agricultor, fundo La Isla, Lo Miranda, en representación Sociedad Agrícola Super Pollo Limitada, solicita del señor Director General de Aguas, conforme artículos 60 y 130 y siguientes Código de Aguas, y resolución N° 207, de la Dirección General de Aguas, concesión de derecho de aprovechamiento de aguas subterráneas de doce litros por segundo, provenientes de pozo profundo ubicado en propiedad denominada lote número uno de la hijuela Séptima de San Juan de Pichigüo, comuna de Requinoa, inscrita a Fs. 386 y 387, Juan de Pichigüo, comuna de Requinoa, Conservador Bienes Raíces N° 449, Registro de Propiedad año 1982, Conservador Bienes Raíces Caupolicán, Rengo. Pozo profundo está ubicado, al Norte, a 790 metros del canal Pichigüo; al Sur, a 26 metros del camino público a San Isidro; al Oriente, a 406 metros de la hijuela Octava o El Peral de Pichigüo, y al Poniente, a 19 metros del lote número dos de la hijuela Séptima de San Juan de Pichigüo. Solicita área de protección de 200 metros. Constitución de derecho de aprovechamiento se solicita en el carácter de derecho de ejercicio permanente y continuo y de carácter consuntivo, y se pide inscripción de ese derecho en Registro Propiedad Aguas Conservador Bienes Raíces Caupolicán, Rengo.

Participan en 7º Rally

41 autos antiguos arribaron a Viña

VIÑA DEL MAR. — En medio de aplausos de cientos de personas que se congregaron en las diferentes arterias de la ciudad llegaron a la meta, en Avenida Perú, 41 vehículos participantes del séptimo rally de automóviles antiguos, organizado por el club que agrupa a los propietarios de estos vehículos.

La entrada a la Ciudad Jardín se inició con un paseo desde Agua Santa con Alvarez, iniciando un recorrido en fila por calle Viana, Quinta, Valparaíso, Quillota, Arlegui, Puen-
to Ecuador, uno Norte y Avenida Perú llegando a este punto
17.55 horas, recibiendo cada uno de ellos el cariñoso
aplausos de los transeúntes y concurrencia que esperó pa-
cíficamente la llegada de los coches.

La caravana de vehículos, 41 en total, contó con la participación en esta oportunidad de coches procedentes de distintos puntos de Argentina dándole carácter de internacional a la prueba.

Entre los vehículos que llamó poderosamente la atención a la gente destacan un Mercedes Benz 1930, un Ford-A 1929 y 30, y un Austin Seven 1937.

Los competidores descansaban hasta hoy, oportunidad en la cual la caravana se dirigirá a Valparaíso donde a las 11.30 horas el alcalde Francisco Bartolucci los recibirá en la Feria de Antigüedades en la Plaza O'Higgins, la que estará engalanada especialmente para la ocasión.

Posteriormente la Municipalidad de Valparaíso ofreció un almuerzo a los participantes, y en la noche en los comedores del Sporting Club se efectuó la comida de clausura en la que se hará la entrega de los premios.

Finalmente hoy en la mañana se cumplirá con el tradicional paseo de los niños que se encuentran internado en el Sanatorio Marítimo "San Juan de Dios" de Viña del Mar.

"VIERNES ALEGRES"
EN ÑUÑO A

Con juegos, bailes y deporte, la comuna de Nuñoa celebró el Día de la Raza. En el complejo deportivo de Lo Hermida se realizó la jornada deportiva que se denominó "Viernes Alegres" y en la que participaron gran parte de los pobladores del sector. También se efectuó una cicletada familiar, donde adultos, jóvenes y niños compartieron momentos de alegría y recreación en comunidad. Todos disfrutaron de la posibilidad de bailar, competir y jugar con sus padres, amigos y vecinos en completa armonía y solidaridad.



Dirección de Bibliotecas celebra su 55º aniversario

Un variado programa de actividades culturales, recreativas y deportivas, desarrollará la Dirección de Bibliotecas, Archivos y Museos, con motivo de celebrarse el 18 de noviembre próximo el 55° aniversario de su creación.

Concursos de literatura, plástica, fotografía, encuentros deportivos y un festival de la canción destinada a estimular la creatividad artística y la participación de sus funcionarios, forman parte de estas jornadas.

En cada caso, un jurado especialmente designado, seleccionará los trabajos premiados, cuya recepción a cargo de la comisión del aniversario, en la Biblioteca Nacional, tiene como plazo último el próximo 16 de octubre.

La actual Dirección General de Bibliotecas, Archivos y Museos, fue creada por Decreto Supremo N° 5.200 del Ministerio de Educación Pública, el 18 de noviembre de 1929, bajo la administración del General Carlos Ibáñez del Campo, y siendo Ministro de Educación don Mariano Navarrete.

Las bibliotecas, archivos y museos tienen funciones semejante y finalidades comunes, ya que coleccionan, ordenan y dan a conocer los elementos destinados a la investigación y la divulgación cultural. Aun cuando

no son establecimientos propiamente docentes, cooperan eficazmente con la enseñanza, divulgando los tesoros de sus colecciones y los resultados de sus estudios e investigaciones.

La creación de la Dirección General obedeció al propósito de dar a los servicios en ella incluidos, una estructura de coordinación acorde con la misión cultural que en conjunto desarrollan.

El Tiempo

Despejado a parcial, con temperaturas extremas probables de 9 grados la mínima y una máxima de 27, anuncia el tiempo para la Región Metropolitana en el día de hoy, la Dirección Meteorológica de la Fuerza Aérea de Chile.

En el día de ayer, la temperatura mínima se registró a las 6.50 horas y fue de 10 grados, mientras la máxima llegó a las 27.8 grados a las 15.10 horas.

LA C TOUR
 AGENCIA DE VIAJES
 PASAJES • TOURS • EXCURSIONES
 CRUCEROS • TARIFAS ESPECIALES
 PARA GRUPOS ETC.
 CREDITOS • DESCUENTOS
OFERTA ESPECIAL
 STGO. - MIAMI - STGO.
\$62.000
 IDA Y VUELTA
 PASEO AHUMADA 236, OF. 907
 FONOS: 6988723 6960875

SPA
HIDROMASAJE
Tinas hidroterapias en
diversos colores y formas.
Equipamiento importado USA.
Pueden instalarse
en el mismo espacio
de un baño convencional.
INSTALACION
Y SERVICIO TECNICO.

PISCINERIA
LAS CONDES 6716
F. 2208867/2243721

**Camisería
WINDSOR**

Creaciones para Novios.
Artistas y Diplomáticos.

¡ Camisas de medida !

con modelaje anatómico,
(desde una camisa).
Puños y cuello fusonado.
Bordadas, de Smoking.
Cuello Palomita.
Confeccionadas en seda
y finas telas.

Dr. TORRES BOONES 834 174
FONO 497266



PISCINAS

- Fácil instalación solo 4 días
- Transportable a Todo CHILE
- Color incorporado

Facilidades
ATENDEMOS PROVINCIAS

PISCINERIA

LAS CONDES 6716
F. 2208867/2243721

En Renca

Operativo social juvenil benefició a 1.700 personas

Con la ayuda desinteresada de 120 jóvenes universitarios, 330 familias del Campamento Robinson Rojas de Renca, fueron beneficiadas con atención médica, jurídica, social y educativa.

Alrededor de mil 700 personas de todas las edades, estratificadas en los índices más bajos de pobreza, recibieron el cariño y amistad de los jóvenes que compartieron con ellos, un día de solidaridad.

Los objetivos de este operativo social es proporcionar al sector un completo apoyo en diferentes materias y orientar a los pobladores por medio de exposiciones educativas de interés general.

Además, se pretende integrar a los vecinos del lugar al quehacer nacional y comunal, haciéndolos sentir integrantes de una sociedad conjunta.

Los estudiantes señalaron que para ellos lo más importante es "hacer una acción efectiva y eficiente en el terreno mismo. Queremos ayudar a la comunidad, como chilenos".

Los 120 jóvenes que participaron pertenecen a las Universidades de Chile, Católica, Santiago y Central. Intervinieron también estudiantes de diversos institutos de la capital.

En el área de salud, ofrecieron atención odontológica a niños, adultos y ancianos. También instalaron una farmacia, unidad móvil de emergencia y dictaron charlas de higiene ambiental, sarna y nutrición.

**PROTEJA
A SUS NIÑOS**

Rejas para piscinas.
Fáciles de instalar.
modulares.
Alarmas electrónicas.
Mallas.

PISCINERÍA

LAS CONDES 6716
F. 2208867/2243721

Despachamos a provincia.

VIP'S
SALON DE PEINADOS



Para **ELLAS** para **ELLOS**
Gran Av. J. M. Carrera
5866 San Miguel/Parad 14 1/2

**CLORO PARA
PISCINAS**

Granulado, tabletas 99% activo,
el más potente y perfecto
desinfectante en la actualidad.

Despachamos a provincia.
Precio por mayor y detalle.

PISCINERIA

LAS CONDES 6716
F. 2208867/2243721



AUTOMOTRIZ
OSCAR ROJAS GARIN
 Le ofrece toda la línea de
 automóviles y camionetas
 1985
CREDITO HASTA 36 MESES

DATSUN **NISSAN**

STOCK COMPLETO
REPUESTOS ORIGINALES
GRAN AVDA 5616 - PARAD 13
FONO 581703

TEJAS COLONIALES

PILARES para panderetas

OFERTA DE CIERRE desde

20 mts. - 1,80 alto

Pastelones para jardines

Cierros Vibrados

Todo tipo de prefabricados

PLACATEX LTDA.

GRAN AVDA. 13189 - F. 594373

**PINTURA
ESPECIAL PARA
PISCINAS**

Base caucho clorado.
Solo octubre.
Super oferta \$ 1.650.

Despacho a provincia.

PISCINERÍA

LAS CONDES 6716
F. 2208867/2243721

**CASAS
PREFABRICADAS**

Piezas desde \$ 19.550
Oferta casa instalada \$32.750
6 x 3 completa, madera elaborada,
techo pizarreño, ventanas para vidrio. Entrega inmediata.

Exhibición y Ventas

**MAPOCHO 6144 - F.: 739533
SAN PABLO 9137 - F.: 736163**

BRONCEADO CON
TYLO
solarium



- Se enchufa a la red eléctrica
- Bajo consumo eléctrico
- Filtro de rayos Gamma
- Bronceado pareja

PISCINERIA

LAS CONDES 6716
F. 2208867/2243721

Gonzalo Vial Vial, agricultor, fundo La Isla, Lo Miranda, en representación Sociedad Agrícola Super Pollo Limitada, solicita del señor Director General de Aguas, constitución de derecho de aprovechamiento de aguas subterráneas e inscripción Conservador Bienes Raíces Rancagua, de siguientes derechos conforme artículos 60 y 130 y siguientes Código de Aguas, y resolución N° 207, de la Dirección General de Aguas: a) diez litros por segundo que se extraen de pozo N° 1; b) veinticinco litros por segundo, que se extraen de pozo N° 2; y, c) quince litros por segundo, que se extraen de pozo N° 3. Todos esos pozos se encuentran ubicados en fundo La Isla o El Bosque, localidad Lo Miranda y comuna de Doñihue, inscrito a Fs. 2.433, N° 1.567, Registro Propiedad 1982, Conservador Bienes Raíces Rancagua. Todas esas aguas se extraen mediante bombas de pozo profundo. Pozo N° 1 se encuentra ubicado dentro de la propiedad a siguientes distancias: al Norte, a 50 metros de la ex línea del ferrocarril de Rancagua a Coltauco; al Sur, a 250 metros, de la propiedad de don Hernán Córdova; al Oriente, a 3.600 metros del río Cachapoal; y al Poniente, a 400 metros del lote A., de la subdivisión del fundo El Bosque o La Isla. El pozo N° 2, se encuentra ubicado dentro de la propiedad a siguientes distancias: al Norte, a 250 metros de la ex línea del ferrocarril de Rancagua a Coltauco; al Sur, a 240 metros del río Cachapoal; al Oriente, a 400 metros del río Cachapoal; y al Poniente, a 3.600 metros del lote A., de la subdivisión del fundo El Bosque o La Isla. El pozo N° 3, se encuentra ubicado dentro de la propiedad y a siguientes distancias: al Norte, a 290 metros de la ex línea del ferrocarril de Rancagua a Coltauco; al Sur, a 200 metros del río Cachapoal; al Oriente, a 400 metros del río Cachapoal; y al Poniente, a 3.600 metros del lote A., de la subdivisión del fundo La Isla o El Bosque. Solicita área de protección de doscientos metros para cada uno de los tres pozos. Constitución de derechos de aprovechamiento se solicitan en el carácter de derechos de ejercicio permanente y continuo y de carácter consuntivo, y pide inscripción de ese derecho en Registro de Propiedad de Aguas del Conservador de Bienes Raíces Rancagua.

Embajador Daza pidió fortalecimiento de Corte Internacional

NACIONES UNIDAS, 12 (AP). — El Embajador de Chile, Pedro Daza censuró la labor del Comité Especial para mejorar la eficacia del principio de la no utilización de la fuerza en las relaciones internacionales, señalando que sus "resultados son virtualmente inexistentes".

El diplomático chileno, al intervenir en el debate sobre el principio del no uso de la fuerza en el comité jurídico, dijo que estas observaciones críticas no eran producto de "una apreciación unilateral" sino que "hemos comprobado un sentimiento generalizado de desencanto por los trabajos del Comité Especial, creado en 1977".

Expuso seguidamente la posición de su país sobre las cuestiones sustantivas que el Comité Especial bajo su examen, expresando que Chile "ha atribuido siempre al principio del no uso de la fuerza la mayor importancia. En el hecho, este principio constituye la piedra angular de la política exterior de Chile".

Precisó que a pesar de los términos estrictos de la carta de la ONU, "el uso de la fuerza no ha sido aún desterrado. Constatamos con consternación cómo algunos estados insisten en hacer de la coerción armada un instrumento de su política exterior al servicio de ambiciones hegemónicas e imperiales". Puso como ejemplo, los casos de Afganistán y Campuchea.

Papa llama a sacerdotes a no intervenir en política

SAN JUAN, 12 (AP). — El Papa Juan Pablo II dijo a sacerdotes, monjas y seminaristas puertorriqueños que dejen los asuntos políticos a laicos y dediquen sus esfuerzos a los asuntos morales como "especialistas del Evangelio".

El pronunciamiento del Pontífice fue hecho durante una cena con un grupo de 3.000 religiosos en la Universidad del Sagrado Corazón a la que asistieron además miembros del Concilio Episcopal en la isla y representantes del llamado Plan Nacional Pastoral para la conmemoración al quinto centenario de la evangelización en el Nuevo Mundo.

"En vuestro ministerio concreto, permaneced siempre unidos a vuestros obispos... Por ello, nunca cedáis a la tentación en aras de una pretendida mayor eficacia pastoral, de desoír o actuar contra las directrices de vuestros pastores", dijo el Pontífice.

"Cuando en el ejercicio de vuestro ministerio encontréis cuestiones que tocan opciones concretas de carácter político, no dejéis de proclamar los principios morales que rigen todo el campo de la actividad humana, pero dejad a los laicos, bien formados en su conciencia moral, de la ordenación de las cosas temporales", dijo.

"Por ello, no os dejéis deslumbrar por el espejismo de un activismo desproporcionado que pueda impedir el contacto con el Señor", agregó el Pontífice, el primero que

visita a Puerto Rico, una isla eminentemente católica y que ha sido puerta de entrada para evangelización del Nuevo Mundo.

DESMAYOS

SAN JUAN, 12 (AP). — Más de 700 personas sufrieron desmayos hoy durante la celebración de la misa oficiada por el Papa Juan Pablo II, en su primera visita a esta isla caribeña.

Otras cuatro personas sufrieron severos ataques cardíacos, siendo trasladados por personal paramédico al centro médico de esta capital.

Espía rumano se pasó a Occidente

BONN, 12 (DPA). — Un alto oficial del servicio secreto de la Embajada de Rumania en Bonn se ha pasado al Occidente, confirmaron hoy a la agencia alemana de prensa fuentes de los servicios de inteligencia alemanes en Bonn.

Según informaciones fidedignas, se trataría del "mejor especialista del servicio secreto" de que disponía la embajada rumana en la capital alemana occidental, quien hace 14 días se pasó a la Alianza Atlántica.

Gonzalo Vial Vial, agricultor, fundo La Isla, Lo Miranda, en representación Sociedad Agrícola Super Pollo Limitada, solicitada del señor Director General de Aguas, conforme artículos 60 y 130 y siguientes del Código de Aguas, y resolución N° 207, de la Dirección General de Aguas, concesión de derecho de aprovechamiento de aguas subterráneas de doce litros por segundo, provenientes de pozo profundo ubicado en propiedad denominada El Valle formada por parcelas 41, 42 y 43 de parcelación Totihue, comuna de Rengo, inscritas a Fs. 378 Vta., N° 442; Fs. 380, N° 443, y Fs. 383, N° 446, Registro de Propiedad año 1982, Conservador Bienes Raíces Caupolicán, Rengo. Pozo profundo se encuentra ubicado a siguientes distancias: al Norte, a 40 metros de parcelas 40 y 36 parcelación Totihue; al Sur, a 400 metros de parcelas 45 y 46 parcelación Totihue; al Oriente, a 600 metros del canal El Peumal; y al Poniente, a 300 metros de camino público a Totihue. Solicita área de protección de 200 metros. Derecho de aprovechamiento se solicita en el carácter de derecho de ejercicio permanente y continuo y de carácter consuntivo, y se pide inscripción de ese derecho en Registro de Propiedad Aguas Conservador Bienes Raíces Caupolicán, Rengo.

Gonzalo Vial Vial, agricultor, fundo La Isla, Lo Miranda, en representación Sociedad Agrícola Super Pollo Limitada, solicitada del señor Director General de Aguas, conforme artículos 60 y 130 y siguientes del Código de Aguas, y resolución N° 207, de la Dirección General de Aguas, concesión de derecho de aprovechamiento de aguas subterráneas de diez litros por segundo, provenientes de pozo profundo ubicado en propiedad denominada Santa Elena, hoy Los Castaños, o San José o Patria Vieja, comuna de Doñihue, inscrita a Fs. 2.437, N° 1.571, Registro de Propiedad año 1982, Conservador Bienes Raíces Rancagua. Pozo profundo se encuentra ubicado dentro de la propiedad señalada a siguientes distancias: al Norte, a 400 metros de propiedad de don Pedro Soto y otros; al Sur, a 25 metros del camino público a Rancagua; al Oriente, a 18 metros de propiedad de don Alejandro Gaete Campos y otros; y al Poniente, a 250 metros de propiedad de doña Emma Alcalá de Maluenda y Hortensia Núñez y otros. Solicita área de protección de 200 metros. Derecho de aprovechamiento se solicita en el carácter de derecho de ejercicio permanente y continuo y de carácter consuntivo, y se pide inscripción de ese derecho en Registro de Propiedad Aguas del Conservador Bienes Raíces de Rancagua.

Fueron raptados en el SUPERMERCADO DEL MUEBLE los precios altos ¡Sólo quedan precios bajos!

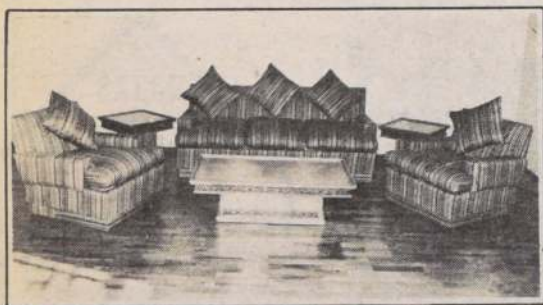

Living super confortable \$16.800

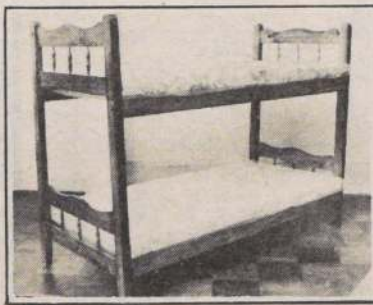

Camarotes desde \$3.680

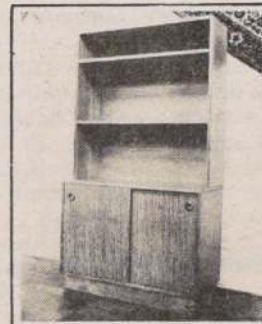

Mueble modular \$11.800



Dormitorio línea plana \$16.980



Comedor Bahamas \$12.800

1.500 m² DE EXPOSICION EN SANTA ROSA 858

MUNICIPALIDAD DE LOS ANGELES

PROPUESTA PUBLICA

LLAMESE A PROPUESTA PUBLICA PARA LA EJECUCION DE LA OBRA CONSTRUCCION SEGUNDA ETAPA GIMNASIO CUBIERTO LOS ANGELES

FINANCIAMIENTO: fondos DIGEDER y municipales. TIPO DE CONTRATO: suma alzada, sin reajuste y cancelada mediante estados de pago.

PARTICIPANTES: contratistas inscritos en el registro respectivo de esta municipalidad y/o SERVIU.

VENTA DE ANTECEDENTES: desde el día 22 de octubre al 5 de noviembre de 1984, en las oficinas del Departamento de Construcciones y Urbanización de la Municipalidad de Los Angeles, de 9 a 12 horas y 15 a 17 horas.

APERTURA: el día 5 de noviembre de 1984, en la sala de sesiones de la alcaldía, a las 12 horas.

VALOR DE LOS ANTECEDENTES: \$ 2.000, dos mil pesos.

VICTOR PEREZ VARELA
Alcalde

Cero-cero con Iquique

COLO COLO FUE A BUSCAR EL EMPATE

- Los albos utilizaron un planteamiento precavido, para mantener la posición de invictos punteros de la Zona "A"
- Locales tuvieron un par de ocasiones de anotar, al ingresar Dávila

IQUIQUE. (Por Ricardo Villalba, corresponsal). — No es la primera vez, ni será la última, que un cero-cero alcanza el sabor de la nada. Nos referimos al gusto de los espectadores, que difieren generalmente de los protagonistas. El "hincha", que pobló los tabloneros del estadio de Iquique, salió defraudado. Había presenciado 90 minutos de forcejeo, de fútbol impuro, donde Colo Colo vino a buscar el empate y regresó a la capital con ese punto, más la condición, obvia, de puntero e invicto de la Zona "A" del Campeonato Nacional.

La inclinación tácita del líder fue, justamente, la de contener. Con Ormeño e Hisis retrocediendo a reforzar la línea de cuatro. Con Simaldone, bajando por su franja, para dejar aislados a Juan Rojas y Nicola a la espera de un "pelotazo" por sorpresa. No había ilusión en las filas albas; era notorio su afán de agrupar gente atrás conforme a la convicción previa, hecha pública en los camarines: "buscaremos un punto; el empate es un resultado que nos favorece".

¿Qué hizo Deportes Iquique para neutralizar la táctica de los punteros de la Zona "A"? tuvo la pelota mayor tiempo; dispuso de un par de ocasiones favorables frente al arco defendido por Roberto Rojas (cuando Dávila ingresó en lugar de Andrade), pero no tuvo claridad en la zona de definición. Tanto que Fabbiani, aunque trató de irse las puntas, fue neutralizado perdiendo la peligrosidad habitual.

La inoperancia está dibujada en la escasez de "punch" de ambos equipos. El perjudicado fue el espectáculo — como está dicho — y el público que despidió con silbatinas a Colo Colo. Total, era el primer acto e hizo poco para dar satisfacción al espectador. Una vez más primó la tabla de posiciones por sobre la jerarquía del juego, aunque, también tuvo "algo" de culpa Depor-

tes Iquique, al no poder desenredar la madeja tendida por los albos.

Corolario: el cero a cero lo certifica: Colo Colo y Deportes Iquique habían quedado en deuda.

PORMENORES

CANCHA: Estadio municipal de Iquique.

PUBLICO: 10.588 personas.

RECAUDACION: 1.481.760.

ARBITRO: Mario Lira.

EQUIPOS:

DEPORTES IQUIQUE (0): Rivera; O. Estay, Butti, Gómez, Peñailillo; Saravia, Andrade (Dávila), R. Estay; Laferte, Fabbiani, Franciso. DT: Carlos Ahumada. BANCA: Acao (A.S.), Astudillo, Sauvegot, Dávila.

COLO COLO (0): R. Rojas; Garrido, Herrera, O. Rojas, Hormazábal; Hisis, Ormeño, Vasconcelos; J. Rojas, Nicola (Galindo), Simaldone (Saavedra). DT: Pedro García. BANCA: Osbén (A.S.), Alvarado, Galindo, Saavedra.



Roberto Rojas, un arquero que juega bien en todas partes. Ayer fue figura en Iquique, no obstante la palidez del cero a cero.



Oscar Fabbiani: fracasó su poder de gol al quedar aislado por la densa defensa de Colo Colo.

HOMENAJE

Previo al partido hubo un homenaje a dos glorias del boxeo chileno: Arturo Godoy y Oscar Francino. El primero, el pugilista chileno que enfrentó dos veces al grandioso Joe Louis; Francino, rival de José María Gatica, el notable pegador argentino. La mayor ovación se la llevó Godoy, ídolo de Iquique y de todo el país.

Pedro García

"LA CANCHA NOS PERJUDICO"

En los camarines hubo diferente reacción. En el de Colo Colo había conformidad con el empate, traducida en las palabras de Pedro García:

El empate es bueno, como resultado. Tomando en cuenta la calidad de la cancha (en mal estado), no podía pedirle más al equipo que juega en base a pelota dominada. ¿Cómo íbamos a hacerlo en ese terreno?

Frente a Cobreloa será otra cosa. Además, el Estadio Nacional es el escenario

de las grandes actuaciones de este equipo popular. Haré cambios, a decidir mañana en Santiago.

El director técnico de Deportes Iquique fue la contrapartida a su colega en cuanto a conceptos:

Debíamos haber ganado, pero Colo Colo vino a "amarrar". En todo caso demostramos que sabemos jugarle a cualquier rival y en Iquique "no nos gana nadie". El público pudo salir defraudado; nosotros, el Cuerpo Técnico del equipo local, no.

ARICA LIQUIDO EN UN MINUTO

En un minuto cambió el trámite y la historia.

A los 37' del segundo tiempo, Arica perdía por dos a uno, y a los 38' ganaba por 3 a 2.

Y no se puede decir que haya sido injusto. En esos sesenta segundos el equipo nortino cosechó en goles la siembra de méritos iniciada en el segundo tiempo, mientras que Palestino pagó culpas compartidas por los jugadores y el técnico.

Lo que abrió paso a la vigorosa reacción de Arica fue el par de cambios efectuado por el equipo tricolor. Más que el de Toledo por

Montenegro (ahí perdió fútbol el equipo tricolor), el de Opazo por Urzúa, porque Vega —que cubrió la plaza de marcador de punta— otorgó facilidades que Cabrera aprovechó con su reconocida capacidad.

Palestino se había ido al descanso en merceda ventaja de uno por cero. Olgún, su mejor delantero, había abierto la cuenta a los 33' culminando con disparos sin ángulo una habilidosa maniobra personal. Y era justo, porque los tricolores habían rondado más en las cercanías del arco rival y porque su juego era más práctico y directo.

Todo cambió en la segunda etapa. De partida, se soltó Villazón, hasta ahí limitado exclusivamente a la marca de Osorio. Y luego, porque Vicentello —reemplazante de Otermin— le dio más fuerza a su ataque.

Estaban a uno —precioso cabezazo, de Casali para la igualdad— cuando Palestino sacó a Toledo para dar entrada a Montenegro. Y pareció un cambio acertado, porque el recién ingresado desequilibró las cifras al conectar —también de cabeza— un preciso centro de Núñez.

Arica, sin embargo, ya sabía cuál era el ca-

□ A los 82', el equipo nortino perdía 2x1. A los 83', ganaba 3x2. Y ese fue el justo resultado en su entretenido encuentro con Palestino

JULIO SALVATI

mino. Desde la salida de Opazo, Jorge Cabrera desbordaba con facilidad. Y fue creándose situaciones de gol con inesperada facilidad. Neumann perdió uno de manera increíble al elevar desde dos metros con el arco vacío. Garín realizó un achique notable para evitar que Villazón concretara después de eludir con túnel a Villegas. Un remate de Cabrera rozó una posta cuando el arquero sólo podía mirar.

El golazo de Vicentello —esquiva fino a Vega y soberbio derecho a un ángulo— llegó en el momento en que más presionaba Arica. Y la lámpara la puso Neumann un minuto después poniendo fin a otra lucida maniobra de Cabrera.

Arica no se conformó con eso. En los minutos siguientes pudo aumentar. Garín realizó la mejor atajada del partido para echar a corner un balazo de Neumann y luego le tapó bien a Cabrera.

Aun así, Palestino pudo empatar en el último minuto.

Un tiro libre de Núñez se le escapó a Rodríguez y cuando Urzúa conectaba el rebote, el propio arquero se arrojó temerariamente a los pies del atacante para trabar el disparo.

Pudo ser empate, pero no se puede discutir la legitimidad del triunfo nortino. Aún con desequilibrio en sus líneas, tuvo los elementos necesarios para aprovechar los regalos que recibía.

PORMENORES

CANCHA: Estadio Santa Laura
PUBLICO: 1.003
RECAUDACION: \$ 92.690
SOCIOS: Palestino 113; Arica 5
ARBITRO: Hernán Silva
PALESTINO (2): Garín; Opazo, Villegas; Toro; Salinas, Toledo, Vega, V. Castañeda; Olgún, Núñez y Osorio.
DT: Gustavo Cortés
BANCA: Cossio, Montenegro, Fajre y Urzúa
CAMBIOS: 57' Montenegro por Toledo; 63' Urzúa por Opazo.
DEPORTES ARICA (3): Rodríguez; Villazón, Molina, González, Castillo; Alegre, Meléndez, Casali; Neumann, Otermin y Cabrera.
DT: Adolfo Robles
BANCA: Vallejos, Pamiés, Vicentello y Roldán
CAMBIOS: 59' Vicentello por Otermin; Pamiés por Molina.
GOLES: 33 Olgún; 61' Casali (cabezazo); 71' Montenegro (cabezazo); 82' Vicentello; 83' Neumann.

LA EXPLICACION DE LOS CAMBIOS

Se llenó el vestuario de Palestino. Curiosamente, no era para reprochar. La barra se unió en un grito de estímulo y luego abandonó el camarín.

Gustavo Cortés no se veía: se paseaba mirando el suelo en el sector de las duchas.

—¿Por qué cambió a Toledo por Montenegro?

—Guillermo perdió movilidad a causa de un golpe. Ya en la semana había denunciado algunas molestias.

—Lo decisivo fue la salida de Opazo. ¿qué se debió?

—Lo mismo: se resintió y tuve que cambiarlo. El problema es que no me advirtió tiempo de su lesión. Si me lo hubiese dicho igual lo saco, pero no habría hecho el cambio anterior. Y no nos habría ocurrido lo que nos pasó, porque la verdad es que con los dos cambios se nos desarmó todo.

Las penurias de Palestino se prolongaron después: del estadio inició viaje a La Serena donde actuará el domingo. Sin inconvenientes en la ruta, eran seis horas más para mentarse...



El gol del triunfo, de comienzo a fin: en el forcejeo con Vega, ganó Cabrera. Y el puntero sacó la luz necesaria para meter el centro retrasado. Neumann, que había perdido uno más fácil, conectó de primera y el esfuerzo de Garín fue inútil. Después, a celebrar con todo...

LA "U" JUGO SUS CARTAS AL CERO

En Talca, Rangers luchó mucho, pero no logró éxito en su ofensiva y todo quedó en blanco



Oscar Wirth: un valor importante para que la "U" rescatara un punto en Talca.

TALCA (por Hernán Cisternas, corresponsal). — Pese a todos sus esfuerzos ofensivos, Rangers no pudo quebrar la oposición de una Universidad de Chile muy conservadora.

El equipo local asumió desde temprano una actitud agresiva, aunque no dejó de tomar precauciones para las probables respuestas azules en el contrataque. Pero la "U" no estaba para muchos experimentos y dejó sólo a Rodríguez y Valdés en zonas de ataque durante el primer tiempo. Valdés, precisamente, tuvo un par de situaciones favorables, las únicas como medida de los visitantes en campo rival.

Rangers, en cambio, acumuló posibilidades en los pies de Barbosa y Pérez, exigiendo de Wirth reacciones muy meritorias.

A los 12', Espinoza derrotó al arquero azul, pero el árbitro Jorge Massardo estimó como ilícita la posición del delantero y anuló la conquista, en una decisión ruidosamente protestada por la hinchada local.

PRESION LOCAL

En el segundo tiempo la "U" alcanzó a insinuar mayor actividad ofensiva cuando Puyol falló apenas un cabezazo. Pero aquello fue sólo una ráfaga.

Rangers mantuvo el control del juego y especialmente en mediocampo, Solís, Matamala y Espinoza manejaron la pelota con más soltura que Dubó, Silva, Mondaca y Rodríguez, quien frecuentemente bajó a ese sector.

A los talquinos les faltó más variedad para superar a un bloque posterior que se defendió bien, protegiendo a Wirth. Los ingresos de Márquez y Reynero no modifi-

caron mucho la realidad del ataque de Rangers que al final hubo de resignarse al cero a cero.

La "U" sacó un punto que le sirve a sus propósitos pero decepcionó a la hinchada local. De los azules se esperaba algo más que este "egoísta" planteamiento táctico. Incluso a partir de los quince minutos del segundo tiempo, las intenciones del conjunto de Ulises Ramos quedaron plasmadas en los pases al arquero y el retardo del juego.

En suma, un partido que se fue "quedando", porque Rangers quiso mucho más que Universidad de Chile y no fue capaz de expresarlo con la necesaria contundencia. La "U", que rara vez pudo dominar en mediocampo, se limitó a buscar el empate y no dejó la sensación de poderío que supone su actual ubicación en la tabla.

PORMENORES

CANCHA: Estadio Fiscal de Talca.
PUBLICO: 9.961 personas.
RECAUDACION: \$ 1.293.480.
SOCIOS: Rangers, 1.752; U. de Chile, 70.
ARBITRO: Jorge Massardo.

RANGERS (0): Leyton; Oñate, Herrera, Sepúlveda y Ubilla; Matamala, Solís y Pérez; Moya, Barbosa y Espinoza. DT: Eugenio Jara. Cambios: 58', Reynero por Pérez y 74' Márquez por Moya. Banca: Muñoz (AS), Prieto, Márquez y Reynero.

UNIVERSIDAD DE CHILE (0): Wirth; Cornejo, Poblete, Mosquera y Rojas; Silva, Dubó y Mondaca; Puyol, Rodríguez y Valdés. DT: Ulises Ramos. Banca: Díaz (AS), Ramos, Crocco y Droguett.



Miguel Angel Laino detiene el balón ante la entrada de Alarcón. El arquero fue pieza clave para evitar una goleada.

COBRELOA FUE AMIGO DE LA ANGUSTIA: 1x0

CALAMA (por David Pérez de Arce). — En un partido de trámite mediocre, el conjunto dueño de casa logró superar dramáticamente a La Serena por la cuenta mínima, merced a una solitaria anotación del centrodelantero Jorge Luis Siviero a los dos minutos de la segunda etapa, luego de un excelente desborde de Juan Carlos Letelier.

El conjunto calameño debió bregar mucho para vulnerar la poblada defensa del cuadro serenense, que se refugió íntegramente en su zona, dejando como única alternativa ofensiva al centrodelantero González. Tanto fue el dominio que el arquero Ilo Carlos Bertero sólo recibió el balón en una oportunidad durante el partido.

La primera etapa fue monótona, con Cobreloa estrellándose contra la cortina serenense. Cuando parecía que también esa sería la tónica de la segunda etapa, Siviero se hizo presente en el marcador. Pero ni aún así La Serena abandonó su área, conformándose con perder con dignidad.

Una vez terminado el pleito, el técnico Vicente Cantatore no se mostró inquieto por el resultado: "La

gente se engaña — dijo —, ya que piensa que Cobreloa baja su rendimiento, pero la verdad es que los rivales se agrupan defensivamente en exceso, lo que dificulta nuestro trabajo".

Cobreloa abandonó el estadio inmediatamente, para trasladarse a Antofagasta, donde pernoctaron, para abordar el avión de las 14.30 horas para trasladarse a Santiago, donde jugarán frente a Colo Colo el domingo en el Estadio Nacional.

PORMENORES

CANCHA: Estadio Municipal de Calama.
PUBLICO: 3.808.
SOCIOS: Cobreloa, 3.356. La Serena, 13.
RECAUDACION: \$ 300.570.

ARBITRO: Ulises Espinoza.
COBRELOA (1): Bertero; Tabilo, Gómez, Soto, Escobar; Merello, Rubio, R. Gómez; Letelier, Siviero y Covarrubias. Cambio: Alarcón por R. Gómez.

LA SERENA (0): Laino; Paredes, Muñoz, Alfaro, Anabalón; Valenzuela, Figueroa, Torino; Bello, González y Scatolaro. Cambios: Egaña por Valenzuela y Solar por Torino.
GOL: 47' Siviero.

SERVICIO NACIONAL E INTERNACIONAL

INTERNACIONAL

Mendoza - Bariloche
San Martín de los Andes

NACIONAL DESDE:

La Serena a Pto. Montt

SALIDAS DIARIAS / Pasajes - Encomiendas - Carga - Giros

Terminal Norte Fono: 721248 / Terminal Stgo. Fonos: 794694-794925

Of. Los Heroes Fonos: 723116-712951 / Of. Torres de Tamar Fono: 744110

TAS-CHOAPA



le da más de lo que ud. espera...

UNION QUIERE SEGUIR EN PUNTA GANANDO A AUDAX EN STA. LAURA



Foto: CARLOS FENERO

El juvenil Luis Pérez, en un mano a mano con "Cacharrito" Garrido. El albiceleste abandonó por lesión.

CON EL SELLO DE ARTURO JAUREGUI...

□ Otra vez el mediocampista fue fundamental en el triunfo de Magallanes: 3x1 a Wanderers

Dos partidos en uno, ayer en la Villa de San Bernardo. En la primera etapa Wanderers, se dio maña para lograr una ventaja por la cuenta mínima. En la etapa complementaria, el cansancio de algunos jugadores claves de los "caturros" y la aparición en escena del maestro de la orquesta albiceleste, Arturo Jauregui, cambió totalmente el panorama.

De entrada, se vio que el esquema de "Yemo" Díaz estaba dispuesto para llevarse un punto al Puerto. Con Bruno Morales como otro defensa más junto a Bahamondes y Alvear. Con "Cacharrito" Garrido y el zurdo Castro hilvanando avances desde su propio sector. Es decir, toda la cancha para los albiceleste, pero éstos cometieron todos los errores posibles.

En el mediocampo Jauregui quería hacerlas "todas" en un afán por encontrar el rumbo de su elenco. En ataque Luis Pérez "chocando" con Bahamondes, y Venegas sin tener contacto con el balón. Un partido de trámite lento y tedioso, alterado solamente por una jugada increíble entre el meta Nef y el zaguero Octavio Fritz. La pelota era para cualquiera de los dos, pero ante la vacila-

ción de ambos, se filtró Castro quien se fue en demanda del pórtillo y abrió la cuenta. Era la primera llegada portañera...

La importancia de Jauregui en el actual esquema de Magallanes es evidente y quedó una vez más demostrado en esta segunda etapa: bastó que tomara las "riendas" del mediocampo para que todo el equipo empezara a funcionar. A eso hay que sumar el ingreso de Mauricio Contreras en reemplazo de Luis Pérez (salió con esguince de tobillo), que le dio más movilidad al ataque.

En el minuto 20 de esta fracción, en la mejor jugada del partido, una pared perfecta entre Claudio Toro y Jauregui, permitió que este último "cacheteara" el balón a la entrada del área chica y dejara las cosas uno a uno. Con la paridad cambió el esquema portañero. Carlos Rojas entró (por el uruguayo Eduardo Rey) para poner más piernas aún en el mediocampo. Pero algunas piezas claves de los caturros como Garrido y Poirier sintieron el trájín y el partido comenzó a tomar "color" albiceleste... Promediando la complementaria, un servicio de esquina, vacilación defensiva en Wande-

rs y un cabezazo de Pereira detenido en la línea por Calderón con la mano. Penal. Y Jauregui, que no perdona, puso el dos a uno.

En las postrimerías, el zaguero Eduardo Vilches, con impecable tiro libre, colocó la tercera cifra.

PORMENORES

CANCHA: Estadio Vulco de San Bernardo. PUBLICO: 1.989 personas. RECAUDACION: \$ 183.970. ARBITRO: Gastón Castro.

MAGALLANES (3): Nef; Medina, Vilches, Fritz, Villazón; Jauregui, Pereira, Toro; Suazo, Perez (Contreras), Venegas. DT.: Manuel Rodríguez Vega. Banca: Vildósola, Contreras, Astorga, Luis Duarte.

WANDERERS (1): Vinez; Calderón, Alvear, Bahamondes, Cabrera; Poirier, Morales, Garrido; Arancibia, Rey (Rojas), Castro. DT.: Guillermo Díaz. Banca: Alejandro Zapata, Carlos Rojas, Hugo Zapata, Luis Olivares.

GOLES: 20' Castro, 65' Jauregui, 70' Jauregui (penal), 85' Vilches.

INCIDENCIAS: expulsado, a los 87' Poirier.

JORGE ABUFHELE H.

□ A las 16 horas se jugará el clásico de las colonias en el reducto hispano. Es el único partido de la segunda fecha que se disputa hoy

Unión Española quiere mantener la punta hoy en Santa Laura venciendo a Audax Italiano, cuando se dispute a las 16 horas el tradicional clásico de colonias en el Estadio Santa Laura.

Ese será el único encuentro que se disputará hoy por la segunda rueda del torneo de Primera División, ya que el resto de la jornada se jugará mañana domingo en su integridad.

El cuadro de Unión Española mantuvo la punta al vencer en Talcahuano al elenco de

Huachipato por dos goles a uno el jueves pasado, mientras Audax cayó inapelablemente derrotado ante Naval en Santa Laura por tres goles a uno.

El elenco hispano logró de esta manera completar 20 puntos, mientras los itálicos se mantuvieron en 13 unidades.

Unión mantendrá la base del equipo que actuó en el sur, mientras Audax Italiano intentará algunas variantes con respecto al compromiso frente a Naval.

LA SELECCION DIO LA VUELTA AL MUNDO

□ Se trasladó ayer desde París a Singapur en un vuelo SQ. Debuta el 16 frente a Corea del Sur en el Torneo Merlón

La etapa más dura del viaje a Singapur cumplió ayer la selección chilena joven que adiestra Isaac Carrasco. Tras un calendario matinal que contempló un desayuno en el Hotel Arcade de París, un entrenamiento suave en los alrededores y una visita a diversos sitios de interés en la capital gala, la delegación integrada por Juan Luis Trejos se embarcó a las 16 horas en un vuelo de Air France rumbo a Roma.

En la capital italiana la selección permaneció por aproximadamente tres horas para abordar el vuelo de la línea SQ rumbo a Singapur.

El trayecto entre Roma y Singapur demorará casi 24 horas, por lo que la selección llegará a la ciudad sede del Torneo Merlón hoy a las 18,30 horas (6,30 horas de Chile).

El equipo se encuentra sin novedades mayores, tan sólo contabilizando pequeñas gripes. El doctor Olivares está preocupado, sin embargo, por el clima asiático y la posibilidad de infecciones estomacales que puedan registrar el equipo.

La delegación llegó al Hotel Plaza de Singapur, para debutar el 16 frente a Corea del Sur.



Raúl Toro es el que más ha sufrido con los viajes en avión. Muchos de los seleccionados jamás habían salido del país.

Casi un gol
por partido
es su promedio

LUIS MARTINEZ: MAXIMO ARTILLERO DEL ASCENSO

CURICO (Luis Alfredo Oyarzún, corresponsal). — Los goles en Curicó Unido tienen un nombre y sello: LUIS MARTINEZ ORTIZ, 24 años de edad. Centrodelfantero con olfato goleador. Su llegada a Curicó Unido a fines de la temporada '83 fue providencial y cuando faltaban cuatro fechas y el equipo estaba en una difícil situación en la tabla de posiciones, luchando por salvarse de la "Liguilla del Terror". En tres partidos jugados anotó tres goles. La consagración y notoriedad llegaron a paso seguro. Fue goleador de la liguilla jugada en Osorno, donde Curicó Unido terminó ganando en forma invicta; fueron, sin duda, sus cinco goles los que contribuyeron a la salvación del equipo, evitando el descenso a Tercera División. En el presente campeonato marcha como goleador absoluto de su equipo y del certamen, con 8 goles.

UN GOL POR PARTIDO

Con estos antecedentes tan sólidos, Curicó Unido le ofreció un contrato conveniente, y no se equivocaron los que creyeron en él, puesto que en el torneo Polla Gol fue el máximo artillero del ascenso con 14 goles en igual número de partidos. Sin duda, nuevamente sus goles fueron la base sólida del vicecampeonato obtenido en dos partidos muy reñidos frente a Iberia Bío Bío, quien a la postre fue el flamante CAMPEON.

Su historia es una más de las tantas en el fútbol chileno, algunas frustraciones y postergaciones no quebrantaron su voluntad; quizás la que más recuerda es la de Santiago Morning, donde no tuvo el respaldo del técnico. Sin rencores, Luis Martínez fue a jugar a Tercera División, junto a su hermano Juan, quien actualmente es el segundo arquero de Curicó Unido, al Lautaro de Buin, club del cual se encuentra muy agradecido y al que recuerda como una

gran institución que nada tiene que envidiarle a muchos clubes del fútbol profesional chileno. Gran campaña en el Lautaro de Buin, goles y la oportunidad que le da el técnico Guillermo Oliver, quien lo llevó a la selección de Pichilemu, último campeón nacional amateur. Hizo la campaña previa, pero una situación reglamentaria no le permitió disfrutar junto a sus compañeros de selección el galardón máximo. Ya había tenido ofrecimientos y conversaciones de algunos clubes, previo al inicio del torneo nacional; felizmente para Curicó Unido, la gestión de su hermano Humberto, que jugó el año pasado en Curicó, lo trajo acá, donde se ha convertido en un símbolo de entrega y efectividad.

SUS COMIENZOS EN EL FUTBOL

"Bueno, empecé a los 11 años en el sector Santa Julia de Ñuñoa. Vengo de una familia de futbolistas, especialmente Humberto, mi hermano mayor ha sido mi guía y consejero, siempre fui delantero, quizás como era el más chico me echaban a jugar adelante, y ahí hice muchos goles. Fui siempre considerado en el barrio para las interminables "pichangas", que prácticamente no tenían hora de término, esto, sin duda, me hizo ganar retos y algún tirón de orejas de mi madre, que se enojaba mucho porque rompía la ropa y los zapatos. Aunque no fui un mal alumno, estudiaba lo justo, pero siempre dejaba los cuadernos por el fútbol. De ahí me fui al "Chago", a segunda infantil, seguí haciendo goles, por ahí los dirigentes de la "U" me vieron, y tuve la posibilidad de jugar por ella, pasé a juvenil. Un poco la mala suerte, la falta de apoyo y de oportunidades no me permitieron seguir más arriba, pero luego la situación económica me obligó a trabajar. No me desanimé, vino lo de Lautaro de Buin, la selección de Pichilemu, y después Curicó Unido. Llegué un poco tarde a los

24 años, pero estoy recuperando el tiempo con goles, y creo que fue Guillermo Oliver quien me permitió llegar a donde estoy, al considerarme en la selección de Pichilemu. Al principio acá en Curicó, tenía dudas, quería trabajar porque mi familia era mi preocupación, pero felizmente para mí, encontré acá además de mi hermano Humberto a Omar Sauvegeot, quien me ayudó, me aconsejó y me dio ánimo para seguir. Debuté con un gol frente a Valdivia, de allí en adelante tomé confianza y seguí siendo titular".

¿Crees tú que para llegar arriba en el fútbol se necesita suerte?

"Creo que sí, porque yo al principio no la tuve, ya que siempre hubo posibilidades, ya te dije, primero la "U", en cadetes, luego cuando estaba en la selección de Pichilemu hice siete goles en los amistosos, recuerdo le hice dos a Magallanes y el técnico Jorge Venegas me habló y todo quedó ahí, en una conversación solamente".

¿A quién admiras?

"Acá en Chile, a Carlos Casezely, a quien me parezco un poco en el oportunismo y en la definición, también admiro a Pelé ya que como jugador era perfecto".

¿Cuáles son tus aspiraciones?

"Bueno, llegar algún día a un club grande de Primera División y asegurar mi futuro y el de mi familia, porque allá en Santiago a uno lo ven todos. Me tengo confianza y creo que no me "pesa" ninguna camiseta. Yo me adapté a las exigencias del fútbol profesional y en Primera se puede jugar mejor ya que las defensas y las marcas son diferentes al fútbol de Ascenso. He marcado 28 goles en 31 partidos oficiales".

Así es Luis Martínez, tranquilo fuera de la cancha, fiero dentro de ella especialmente en el área, agresivo y frío para resolver especialmente en espacios cortos, pero también cuando le dan una mínima ventaja en espacios más largos.



Luis Martínez, un goleador que debe tomarse en cuenta.

Fernando Veas

EL FUTBOLISTA CANTANTE DE QUINTERO UNIDO

QUINTERO (especial para "La Nación"). — "Yo me inicié en Quintero Unido como jugador de las divisiones infantiles, en ese entonces el club se llamaba "Olimpico Porvenir", para posteriormente ser el actual Quintero Unido. Jugué en infantiles, en juveniles, en el Regional de la Quinta Región, en Tercera División y ascendí con el club a Segunda División, en donde ahora soy profesional del fútbol.

Así inicia su charla con "La Nación" el cantante futbolista Fernando "Toto" Veas, mediocampista de Quintero Unido.

Veas, es un muchacho de 22 años, de un metro setenta de estatura y que se desempeña como volante de enlace o centrodelfantero, "me gusta estar ahí, en donde las papas queman". Soy muy amigable con el arco y siempre me ha gustado llevar peligro al arco rival, y más aún echarla adentro, aquí en el plantel tengo un experto en eso y el me ha aconsejado mucho, si es que he subido mi rendimiento o ha variado mi estilo de juego, se lo debo al "Paragua" Gutiérrez, el es

un excelente compañero y guía, siempre me está dando consejos.

Fernando Veas se define como un jugador simple y una persona de las mismas características, gustador de todo lo que sea música, amigable con todo el mundo y bastante alegre.

Veas es egresado de la enseñanza media y tiene un año de universidad, estudios que postergó por el fútbol, "en mi casa mis padres me han dado todo el respaldo que uno puede tener, yo no les he fallado y no les pienso fallar, ya que se merecen todo lo mejor, y yo pienso darles una buena satisfacción".



Fernando Veas, por el momento, prefiere el fútbol a los vaivenes de la música.

OFERTA

BICICROSS

TUBO AERODINAMICO

Sillín Aerodinámico

Forros de Colores

Frenos de Aluminio

Tee Doble

Protecciones Impermeables



BICICLETAS



EN SUS UNICOS LOCALES DIRECTOS

SAN DIEGO 847-LOCAL 1
SAN DIEGO 1878-LOCAL 2

•FABRICA: MARIA ISABEL 8339 LA CISTERNA

OFERTA HASTA NOVIEMBRE
\$ 8.597 + I.V.A. CTDO.
SOLO PRECIO MAYORISTAS

RAUL PINO

"QUE NO ACEPTE PRESIONES"

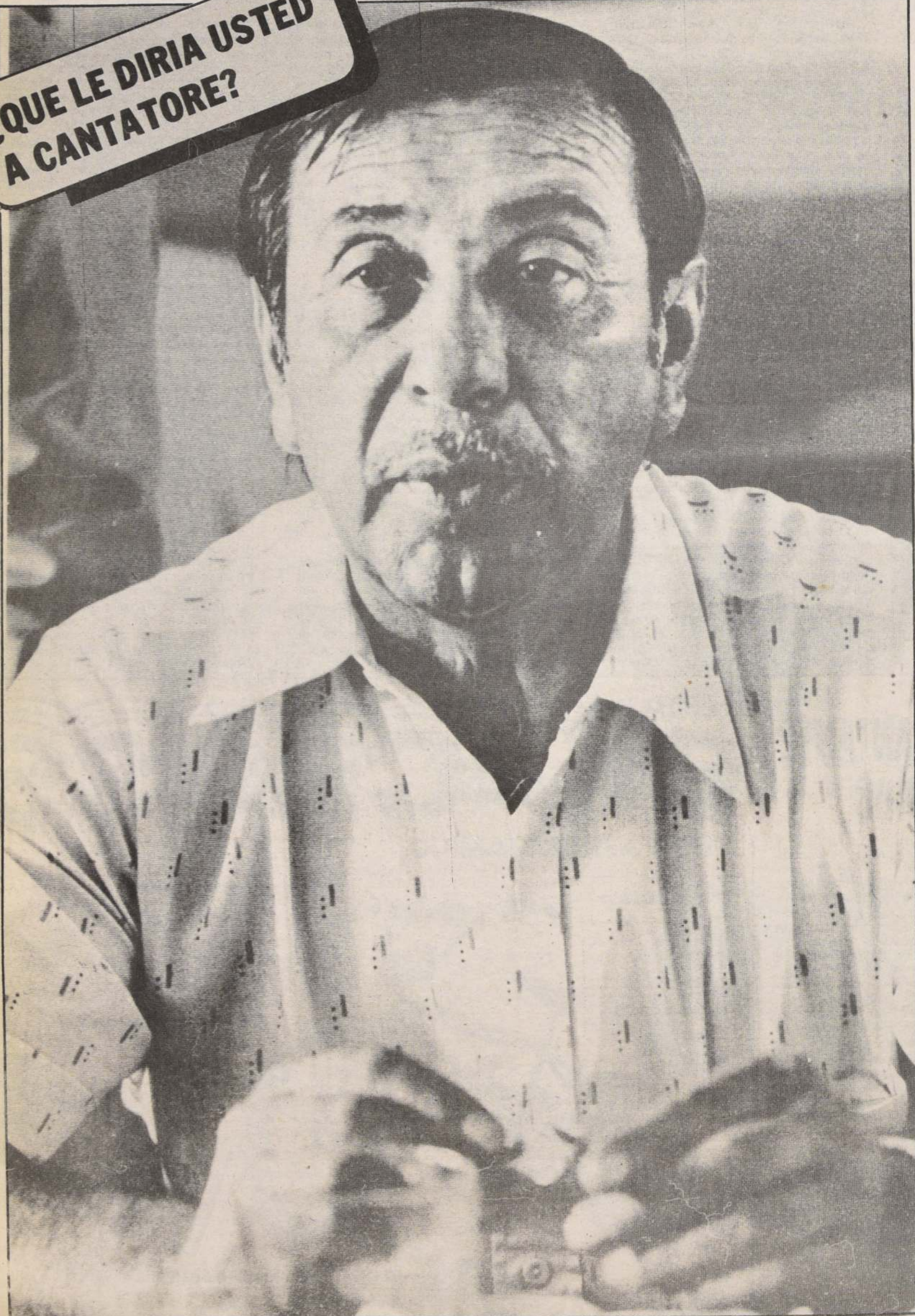
¿QUE LE DIRIA USTED
A CANTATORE?

Raúl Pino actualmente trabajando en Bolivia, aceptó gustoso hablar sobre su época de entrenador en la selección.

Raúl Pino actualmente cuenta en Bolivia, dirige al Blooming de Santa Cruz muchos años que está en el país.

Este año recibió una oferta de la Federación Boliviana de Fútbol para ser cargo del seleccionado que disputará las eliminatorias para México'86. Como contrato con el Blooming hasta fin de año, debió pedir autorización a sus dirigentes, pero la respuesta fue negativa. Esta fue su segunda experiencia a cargo de un equipo nacional. Anteriormente, en 1971-72 estuvo a cargo de la selección chilena.

Con equipos de clubes bolivianos ha ganado varias veces en la Copa Libertadores, dirigiendo al Wilsteman logró pasar a la final, convirtiéndose esta en la única vez que un equipo boliviano alcanza tal posición.

A pesar de no residir en nuestro país, Pino sigue con interés lo que pasa en el fútbol chileno. Está bien informado.

□ "La ciencia ha descubierto un remedio fantástico para la altura: Diamox"

MI EXPERIENCIA EN LA SELECCION

¿Cuéntenos cómo fue su trabajo en la selección chilena?

"Me tocó la iniciación del plan de preparación para el Mundial de 1974. Al principio fui ayudante de Luis Vera, pero después renuncié porque vivía en Concepción y podía estar todo el tiempo en Santiago. Esto me ofrecieron el cargo y acepté. Fue una experiencia muy buena en ese momento. Tuve facilidades para trabajar y mis colegas me dieron todo su apoyo. Especialmente agradecido a don Nicolás Piroski, Carlos Pilasi y Antonio Martínez, que no me tocó participar ni en eliminatorias ni en campeonatos sudamericanos, pero muchos partidos tanto como locales. En Santiago nunca perdimos, solamente Argentina nos empató a dos. Afuera, en Argentina, Uruguay, Brasil, Perú, Bolivia, Ecuador, México, Perú, Haití y en varios países de Centroamérica."

¿Cómo fueron los resultados actuales?

"En Sudamérica fueron desparejados: ganamos con Argentina, Uruguay, Paraguay y Ecuador, pero perdimos en Bolivia, Ecuador y Perú. Las mayores críticas de mi período como entrenador las recibí cuando hicimos el primer torneo por América Central y México. En esa oportunidad los equipos chilenos estaban perdiendo la Copa Libertadores, por lo que se contó con varios jugadores que no jugaron. Además se produjo la emigración de jugadores como Quintano, Osvaldo Castro, Juan Rojas y otros a México. Los resultados fueron buenos y me llegaron duras críticas."

¿Se acuerda de quienes formaban el plantel nacional?

"Por supuesto. Yo trabajé con jugadores, la mayor y una joven. Después promoví varios jugadores a la selección: Soto, Carlos Caszely, Guillermo"

CAMBIE A ULTIMO MOMENTO"



En el año 71 en un entrenamiento junto a Juan Rodríguez, Fernando Osorio y Juan Olivares.



"Durante mi trabajo, varios jugadores emigraron fuera del país. Alberto Quintano se fue a México y tuve que buscar reemplazante".



"Los dirigentes siempre me apoyaron en todo. Estoy agradecido de ellos, especialmente de don Nicolás Abuhomor".



Entre los jugadores que se promovieron de la selección joven a la mayor estuvo Carlos Caszely.

"Fue solamente por cuestiones particulares. No tenía problemas con nadie. Como dije antes, los dirigentes me apoyaron siempre. Mis razones fueron particulares. Varias veces presente la renuncia pero me la rechazaban. Me fui contento de haber colaborado en el proceso por el cual Chile llegó al Mundial de Alemania Federal".

PRESENTE Y FUTURO

¿Cómo le ha ido al Blooming en el campeonato boliviano?

"Este ha sido un buen año. Tuvimos una aceptable participación en la Copa Libertadores. Luchamos hasta el último partido con Universidad Católica la posibilidad de pasar a semifinales. Además obtuvimos tres puntos de visita en Chile. Falta una fecha para que termine la primera parte del campeonato boliviano. Hay tres equipos que van en punta, nosotros (Blooming), Oriente Petrolero y Bólivar. Creo que tenemos las mejores oportu-

□ "A veces conviene aislarse un poco para no confundirse. La selección nacional exige equilibrio"

nidades de ganar esta parte del campeonato y asegurarnos un cupo para la Copa Libertadores del '85, que es contra los equipos venezolanos. El domingo jugamos de local contra Aurora, un rival al que siempre hemos ganado en nuestra casa. En caso de que dos o tres terminemos primeros, hay que jugar un mini-torneo todos contra todos, en una ciudad neutral. Si empatamos el primer puesto tres equipos se jugará en Cochabamba. A fines de octubre empieza la segunda parte del torneo. Los ocho mejores se dividen en dos grupos y los ganadores de cada grupo juegan la final. Nosotros con un poco de suerte ya tendríamos que haber asegurado el primer lugar, pero de siete defensas que tengo, cuatro han estado constantemente lesionados. Con esto dimos muchas ventajas".

¿Cuéntenos sobre la selección boliviana que se está preparando para las eliminatorias?

"Desde hace cuatro meses se está trabajando. El entrenador es el argentino Carlos Manuel "Chamaco" Rodríguez. Primero tuvo que hacer un seguimiento a todos los equipos y ahora ya van a empezar a jugar. Bolivia en La Paz seguramente ganará todos sus partidos. Pero afuera frente a Brasil y Paraguay hay que salir a buscar un punto y en las eliminatorias es muy difícil lograrlo. Bolivia ha mejorado su nivel, hay varios jugadores que no tienen que envidiarle nada a los mejores del continente".

¿Cuál es el futuro de Raúl Pino?

"Creo que voy a seguir un año más en Blooming. La prensa me había dado como candidato a varios clubes, ante esto los dirigentes del Blooming sacaron una declaración diciendo que yo todavía tenía contrato con ellos y que me hablarían para renovar. Parece que están conformes conmigo".

JOSE ANTONIO PRIETO

"Antes que nada, que tenga mucha paciencia. No hay que desesperarse cuando empiecen las presiones por parte de la prensa, dirigentes o público acerca de como debe jugar o formar el equipo. Yo le recomendaría a Cantatore que haga lo que siempre ha hecho. Que mantenga su posición firme y no cambiar a último momento. Ser entrenador de la selección requiere equilibrio, hay que aislarse un poco para no confundirse. Creo que si se cumple seriamente con el trabajo ya planificado y a eso le agregamos la experiencia de Cantatore en Copa Libertadores con Cobroloa, Chile tiene grandes posibilidades de clasificarse. El año pasado el fútbol chileno a cargo de Luis Ibarra tuvo muy buenos resultados. Incluso ganó en Bogotá y La Paz, dos ciudades donde es difícil obtener un triunfo pues están a más de 2.500 metros de altura".

Ya que mencionó la altura y usted vive en Bolivia donde hay que jugar en La Paz.

¿Cuál es la fórmula para no bajar el rendimiento en esas condiciones?

"Para mí este problema está superado con la buena preparación física a que son sometidos los equipos de un nivel superior. La ciencia también ha dado su aporte. Existe un remedio llamado DIAMOX que tomado tres días antes de jugar en la altura, permite al jugador un acostumbamiento de su organismo a esas condiciones adversas. Acá en Bolivia la mayoría de los equipos que no son de La Paz y van a jugar allá toman esta medicina y obtienen resultados aceptables. Otra receta es llegar un par de horas antes del partido.

Cuando yo estaba a cargo de la selección chilena jugamos en México y Quito, dos ciudades que están en la altura. A los jugadores no les afectó para nada, aunque en ambas ocasiones perdimos.

¿Por qué terminó su ciclo en el seleccionado nacional?

que Enoch y Juan Machuca). El plantel era más o menos este: Nef, Vallejos, Enoch y Mario Lara como arqueros; Rolando García, Leonel Herrera, Rafael González y Pinochet en la defensa; en el mediocampo utilicé en distintas posiciones a Alberto Fouilloux, "Chamaco" Valdés, "Keko" Ramírez, Guillermo Pérez; en la delantera Pedro Araya (en ese tiempo lo vendieron a México), Julio Crisosto, Carlos Caszely, Arturo Salah y Fernando Osorio. Cuando realizamos una gira por la República Popular China, nominé a otros jugadores. Esa fue la primera incursión de una selección chilena por Asia. Tuvimos excelentes resultados ya que sólo perdimos un partido. Fue un viaje inolvidable".

APORTES DE UN EX ENTRENADOR DE LA SELECCIÓN

¿Qué consejos le daría a Vicente Cantatore para este trabajo que inicia con miras a las eliminatorias de México '86?

TODOS A PARTICIPAR EN LA GRAN CARRERA DE SANTIAGO

La 3ra. versión de la "Gran Carrera de Santiago" se correrá el próximo domingo 21 de octubre, organizada por la Coordinación Metropolitana con financiamiento de DIGEDER.

Se calcula que unas 8 mil personas tomarán parte en esta prueba pedestre que no tiene el carácter de competitivo. Su único objetivo es conseguir la participación masiva de los capitalinos en esta clase de actividad física, y estimular el sentido de unidad de la familia chilena.

La competencia tiene una distancia de 5 kilómetros, la que puede ser cubierta en dos horas. Pueden participar todas las personas cuya edad fluctúe entre los 12 y 40 años. Los mayores de 40 años deben presentar

certificado médico vigente en el momento de la inscripción. El resto de los participantes deben tener una salud compatible con la actividad física.

La partida será dada, a las 09.00 horas, en la Avda. Grecia frente al Estadio Nacional, y la meta estará ubicada frente a la tribuna oficial en la elipse del Parque O'Higgins.

A medida que vayan cruzando la meta, los competidores recibirán un certificado de participación que les dará derecho a entrar en sorteos que se realizarán durante la ceremonia de premiación.

Inscripciones y antecedentes deben ser solicitados en los Consejos Locales de Deportes y Recreación de cada comuna.

LO MEJOR DEL ATLETISMO EN LA PISTA DE REKORTAN

En la pista de rekortán del Estadio Nacional se efectuará el sábado y domingo la novena versión del Campeonato Soledad Rubio que es organizado por la Universidad de Santiago. La competencia se desarrollará en dos etapas y será controlada por los jueces de la Asociación Chilena con cronometraje electrónico.

En el torneo intervendrán los atletas más destacados de la capital tanto en damas como en varones, entre ellos los seleccionados juveniles que recientemente participaron en el Sudamericano de Caracas donde obtuvieron la tercera ubicación.

Dentro de las principales pruebas que se iniciarán mañana a las 14.30 horas figuran los 100, 400 y 1.500 metros planos, salto largo damas, alto varones y las postas 4x100 damas y varones.

La última jornada se realizará el domingo desde las 9.30 horas con el salto garrocha, 200 planos damas y varones, salto triple varones, 3 mil metros con obstáculos, entre otras pruebas.

LA "U" BUSCA AUSPICIO

Los atletas de la Universidad de Chile, encabezados por la velocista Patricia Silva y el mediodista Estanislao Dusey, andan golpeando puertas en diferentes empresas para que una de ellas les dé un auspicio y así poder concurrir al torneo Internacional de Valparaíso que se realizará los días 20 y 21. Los atletas, que representan al club más destacado del país, ofrecen su camiseta para lucir la empresa que los apoye.

APUNTES

ASOCIACION RECOLETA

Se juega mañana la séptima fecha de la rueda de las revanchas por el torneo oficial de fútbol en Primera y Segunda División, cuya lista de partidos es la siguiente:

PRIMERA DIVISION. — Perla del Pacífico-Población Buin. Defensor Lo Aránguiz - Juventud Conchalí; Santiago Independiente-Victoria de Conchalí; Arsenal y Villa Conchalí. San Ramón-Tricolor de Conchalí; Libertador San Martín y Victoria de Chile. Turnos corresponden a Real Fenix y Gabriela Mistral.

SEGUNDA DIVISION. — Defensor Tres Norte-Inés de Suárez; José M. Carrera-Juventud Patria Nueva; Defensor Einstein-Defensor San Gerardo; Rubén Darío-Florentina, Sergio Vergara-Pedro Donoso; San Andrés-Gabriela Mistral. Turnos de Unión Rapa Nui y Villa Conchalí.

CLUB LA REINA

El club de la comuna del mismo nombre enfrentará mañana domingo con tres equipos al Unión San Carlos en un tradicional encuentro por la competencia oficial de fútbol a desarrollarse en el estadio de Francisco Villagra-Dragones de La Reina a partir de las 13.00 horas. El programa se iniciará con los "seniors".

ASOCIACION SANTIAGO

Calendario de partidos para sus dos divisiones a jugarse mañana con tres series a partir de las 15.00 horas por la séptima fecha de la rueda de las revanchas.

Primera serie. — Estadio Nacional N° 10. Unión Pacífico-Libertad. Parque Isabel Riquelme. Propa-Nacional El Salto. Est. Recoleta Estrella San Francisco-Juventud Beltrán. San Ramón, Vista Hermosa-Copa. La Obra, Juventud Ballesteros-Teniente Godoy; Almirante Latorre en su campo re-

cibe a Small Star, en un gran duelo de campeones. Turno general a San Luis Juniors.

Segunda serie. — Canchas interiores del Estadio Nacional. N° 11. Estrella con Germinal. N° 15. Carlos Walker-Unión Arauco. Roberto del Río. Gold Star-Valdebenito. San José. Liverpool Wanderers-La Cruz. C. Genral. Gimnástico Arturo Prat-Ipiranga. Turbo general. Arco Iris.

TORNEO DE BABY-FUTBOL

Prosiguen en las canchas de Gabriel Palma 820 a partir de las 16.00 horas A.M. el torneo de baby-fútbol organizado por Industrias Ceresita con los siguientes encuentros. Pintor "B"-LEV; Ferreteria San Ignacio-Pintor "A"; El Jardín-La Real; Barrera-Ch. Silva; Quinta Buin-Lomas "B". Mientras que mañana en el mismo lugar y horario se juegan los siguientes partidos. El Pingüino-La Cordillera; Ravera-Ferdo "L"; Gran Bretaña-Caduss; La Hispana-Ceresita; Gran Bretaña "B". Dipicolor y Sagma-FEM.

LA REINA-CALIFORNIA

Para las 16 horas de hoy en la cancha ubicada en Resbalón esquina de Carrascal se enfrentarán los elencos seleccionados de las asociaciones La Reina y California para la tercera fase eliminatoria para el campeonato nacional de fútbol infantil.

TORNEO DE FUTBOL LAF

Para hoy se fijaron los encuentros por el torneo oficial de la Liga Amigos del Fútbol de Providencia correspondiente a la cuarta fecha de la segunda rueda.

Estadio LAF. 15.00 horas (1) Los Brujos-Jadran; (2) Juventus-Los Santos; (3) Los Azules-AIEP.

Para el domingo en el mismo estadio desde las 10.00 horas. (1) Modena-Bucaneros Flamenco-Tato Rojas; Cruzeiro-Estudiantes. Turno Barcelona.



CUARTO CAMPEONATO DE FUTBOL DE LA AMISTAD, ORGANIZADO POR EL DEPORTIVO SUPLEMENTEROS. — Con gran afluencia de equipos provenientes de distintas agencias del sector metropolitano se inicia hoy el mencionado campeonato que se realizará en siete jornadas, bajo el sistema de todos contra todos. Los partidos han de jugarse en las canchas ubicadas en Ecuador-Las Rejas. En el mencionado evento está compitiendo LA NACION que respalda a la agencia N° 23 que debutará hoy frente a la número 13. Con motivo de efectuarse el sorteo y dar a conocer las bases, las autoridades de la competencia ofrecieron un coctel y donde estuvo Arturo Bravo, representante de las agencias para todo el país de la Empresa LA NACION, siempre atenta a todas las realizaciones deportivas laborales. En la foto, parte de la manifestación.

CASINO CLUB MAGALLANES

Reinauguramos con nueva dirección precios especiales

Gran parrillada 2 personas (alcanza para 3)	\$ 570
Ensalada	60
Botella vino	100

(entrada-plato-fondo-postre)

Almuerzo económico \$ 130

DESDE EL 15 DE OCTUBRE LE ATENDEMOS

EN NUESTRO NUEVO DOMICILIO: SAN MARTIN 80-82

COMPRESORAS

FIX

ECONOMICAS

10 MODELOS
PORTATILES
FABRICA
Y SERVICIO
PISTOLAS
PARA PINTAR
FAB. CHILENA

LUIS BELTRAN 1588-
FONO
7 4 - 1 3 3 0 - 1 3 -
IRARRAZAVAL ALT.
1200



El equipo senior del Modena, puntero de la competencia de LAF, lo forman los jugadores: Haroldo Pinto (presidente) Patricio Pardo, Gastón Michellis, Elson Beiruth, José Salinas, Waldo Calquín, Fernando Nazer (capitán), Sergio Balbontín, Alejandro Avalos, Pablo Inostroza, Ricardo Saldías, Jaime Tapia, Juan Espinoza, Miguel Saldías, Manuel Orellana y Osvaldo Rojas.



REFRACTARIOS LOTA GREEN. — Que en dramático encuentro igualó a tres goles con la representación de Viñas Cousiño en cancha de Quilín. Aparecen de izquierda a derecha (arriba) Wilson de la Jara (DT); Farias, Ortega, Cuevas, Uribe, Deferrari, Briceño, Prado, Ferrada, Pavez y Altamirano.

Ganó la categoría Fórmula Internacional

Héctor Sotomayor estuvo a su altura en karting

En juveniles venció Juan Oyarzún y en Infantil Maximiliano Valenzuela

Con mucho éxito se realizó ayer la décima cuarta fecha del Campeonato Nacional de Karting que tuvo como principales vencedores a Héctor Sotomayor, Juan Carlos Oyarzún y Maximiliano Valenzuela.

La competencia tuerca que se efectuó en



Héctor Sotomayor —coche número 1— fue el indiscutido vencedor de la Fórmula Internacional, adjudicándose las tres mangas.

el Complejo Deportivo Anita Lizana, fue organizada conjuntamente por el Kart Club Chile e INACAP y contó con el auspicio de la Municipalidad de Ñuñoa.

Héctor Sotomayor fue sin duda la figura indiscutida de la jornada al vencer en las tres mangas de la Categoría Fórmula Internacional que se disputaron a 10 giros cada una en el circuito de 620 metros que se trazó en las canchas de tenis asfaltadas del complejo Ñuñoa.

El ganador de la Fórmula Internacional fue seguido por Juan Carlos Robba, Florian Narr y Mauricio Kattan.

En la serie para pilotos Juveniles triunfó Juan Carlos Oyarzún, el cual fue secundado por Camilo Galarce y Julio Infante.

En la categoría infantil la victoria correspondió al pequeño de ocho años Maximiliano Valenzuela, quien apenas con algunos meses en la actividad ya está dando que hablar a los entendidos en conducción. La promisoría figura fue seguido por la linda Marcela Aceitón, también catalogada como una prometedora volante. Más atrás se ubicó Oliver Maizan.

En la serie —Fórmula Internacional— estuvo ausente el piloto que cronometró el record de la vuelta, Jorge Castro, quien no pudo ser de la partida, ya que el Go-Kart tuvo serias dificultades después de los piques de clasificación. El record de Castro para el circuito, en el cual se corre por primera vez, fue de 33 segundos clavados.

Copa Haig

Roberto Gómez—"Veneciano", punteros en adiestramiento

El binomio integrado por Roberto Gómez, del Cazadores, en "Veneciano", se impuso en la prueba de adiestramiento "Copa Haig", disputada en el recinto ecuestre del Club de Polo y Equitación "San Cristóbal".

El Ministro del Interior, Sergio Onofre Jarpa y el integrante de la Junta de Gobierno, General César Mendoza Durán, asistieron al torneo internacional.

En la competencia participaron los mejores especialistas del país que, junto con representantes de Argentina, Uruguay, Brasil y Sudáfrica, conforman el grupo Uno del circuito.

Un total de los 13 mejores binomios de esta disciplina ecuestre intervinieron en la prueba que pertenece al circuito de América

del Sur y que fue controlada por tres jueces internacionales: Thilo Koepfel (Colombia), Max Honegger (Suiza) y Wolfgang Michaelis (Alemania Federal).

Gómez en "Veneciano" resultó con el mejor puntaje para la prueba con exigencia de categoría intermedia, lección "San José", totalizó 735 puntos.

En los lugares siguientes clasificaron los siguientes binomios: 2° Oscar Coddou (Esc. Militar), en "Tauro", con 714 puntos; 3° Manuel Saavedra (Polo), en "Eichwald", 652; 4° Max Piraino (Esc. Caballería), en "Gran Canciller", con 632; 5° Marlene Ahrens, (Polo), en "Austriaco", con 601; 6° Pedro Ilardi (Cazadores), en "Rapa Nui", 585 y 7° Alejandro Melgarejo (Esc. Caballería), en "Terrón", con 578 puntos.



Escena del match que la selección juvenil del rugby chileno derrotó al cuadro sudafricano de Defence Western Province disputado ayer ante gran concurrencia de espectadores en el campo de Country Club.

Selec. Junior derrotó a Defence de Sudáfrica

El elenco del rugby junior logró dramático triunfo 23x22 En el otro encuentro de la jornada internacional, el cuadro adulto sudafricano derrotó a un combinado de las provincias argentinas por 51 a 37

Ante una gran concurrencia de público una selección junior de Chile derrotó al equipo Defence de Sudáfrica por el estrecho marcador de 23 a 2 puntos.

En la primera fracción el dominio del cuadro chileno fue abrumador, logrando una ventaja de 20 a 12 puntos. Cambiaron las cosas en los 40 minutos finales, donde los sudafricanos, pasaron a controlar las acciones y a descontar en el marcador.

Quedó la impresión que si el partido duraba cinco o diez minutos más los sudafricanos se alzarían con la victoria ya que los chilenos se veían muy disminuidos físicamente.

Anotaron: Chile: Dib (4); Unghianti (11); Mac Auliffe (4) y Lahsen (4). Defence: Du Plessis (4); Kebbel (4); Lown (4); Leroux (4) y Bayli (6).

PARTIDO DE FONDO

En el principal encuentro disputado en las

canchas de Country Club, el equipo adulto de Defence de Sudáfrica superó a Suburbi de Argentina por 51 puntos contra 37.

La primera etapa finalizó con el expresivo marcador de 38 contra 9 en favor de los sudafricanos.

Este marcador ahorra todo comentario de la primera fracción. En la segunda etapa, los argentinos entraron con otra disposición a jugar y mediante dos tries consecutivos se acercaron en el marcador, sin llegar a descontar toda la ventaja que les llevaban.

El mejor jugador de la cancha fue el "fly" de Defence, Naas Botha, quien convirtió 23 puntos. Para su equipo también convirtieron Durant (8); Ellis (8); Blignaut (4); Viljoen (4) y E. Viljoen (4). Total 51. Para Suburbi (Selección del interior de Argentina) Del Castillo (21); Freguglia (8); García (4) y Celoria (4) Total: 37.

GINNASIA RÍTMICA

Alianza Francesa se mantiene como primera fuerza en los torneos de gimnasia rítmica en la región Metropolitana. Ayer logró los primeros lugares en la competencia disputada en su gimnasio con pruebas para la categoría Juvenil "B" y con actuaciones de diez entidades.

La competencia fue del orden individual en tres disciplinas: cintas, balones y clavos, las que en su totalidad fueron de altos puntajes y muy reñidas entre sí. Las figuras más destacadas fueron Ivette Cheyre Katherine Villarroel, Ximena Alonso, de Alianza, Claudia Ramírez, de Juan Evangelista, Francisco Cañas de Villa María. El hecho que defensoras de la representación de Alianza Francesa, lograran mayor cantidad de puestos de avanzadas le permitió al equipo galo ocupar el primer lugar.

CORRIDA DOMINIQUE CASTILLO

Esta competencia se la adjudicó el atleta Jaime

Síntesis

Ojeda, con 32 m.20s. escoltado por Claudio Vega, Agustín Riveros, José Marambio y Juan Vega y que se disputó en la mañana de ayer en homenaje a quien fuera destacado deportista de los clubes Stade Français y Universidad Católica, cumpliendo como kinesiólogo, además en el fútbol de la UC, en el boxeo y ciclismo. La prueba contó con más de 360 inscritos, destacando entre ellos, futbolistas profesionales de la U. Católica, ex atletas internacionales, figuras del mundo del espectáculo.

TIRO AL VUELO

Rolando Abuhadba, de Lo Curro y Jaime Bunster, "Arabe" con 98 aciertos en cien platillos C/U compitieron el primer lugar en la etapa inaugural del Gran Premio Embajada de España de tiro al vuelo que se lleva a cabo en el polígono del club Lo Curro en La Florida.

GOLF SPORT FRANCES

El jugador profesional

Francisco Cerda quedó a la cabeza del Campeonato Abierto de Golf del Club "Sport Francés", de Vitacura, tras cumplirse ayer, los primeros 36 hoyos de recorrido.

Pese a las dificultades que ha opuesto la cancha, hubo "scores" excelentes. En aficionados varones, Juan Pablo Velasco anotó un 69 (3 bajo par) y Felipe Taverné un 70 y en damas, Andrea Boettiger hizo un recorrido de 76 golpes.

Las posiciones, tras haberse recorrido la mitad de la competencia quedaron así:

Profesionales: 1.— Francisco Cerda, 73+73 = 146. 2.— Alejandro Urzúa: 78+71 = 149. 3.— Patricio Valenzuela: 76+73 = 149. 4.— Víctor Bueno: 77+73 = 150.

Damas: 1.— Patricia Quintana: 82+80 = 162. 2.— Andrea Boettiger: 87+76 = 163. 3.— María Pía Aguirre: 85+83 = 168.

Aficionados: 1.— Felipe Taverné: 77+70 = 147. 2.— Juan Cortés (juvenil): 75+75 = 150. 3.— Juan Pablo Velasco: 83+69 = 152.

AQUEA SE PASEO POR CALLE LARGA

Lino Aquea, defensor de Pilsener Cristal, se adjudicó la primera etapa del Gran Premio "Tiburón", disputada en la mañana de ayer, con una doble corrida de Conchalí-Calle Larga-Conchalí. La prueba contó con la presencia de los mejores valores metropolitanos. La clasificación final fue la siguiente: Lino Aquea, Pilsener Cristal con 3 hrs. 17' 23" para los 134 kilómetros, seguido de Jaime Bretti, Hilton; Víctor Caro, Green Cross-Cic; An-



gel Garrido, Bata; Nelson Cruz, Hilton; Fernando Vera, Pilsener Cristal, Gustavo Carvacho, Bata; Eduardo Cuevas, Carlos Correa, ambos de P. Cristal y Miguel

Droguett, Hilton. A las 9.00 horas se disputará la segunda etapa con la Doble Sepultura de 160 kilómetros. En la foto, Lino Aquea (izquierda) y Volney Vásquez.

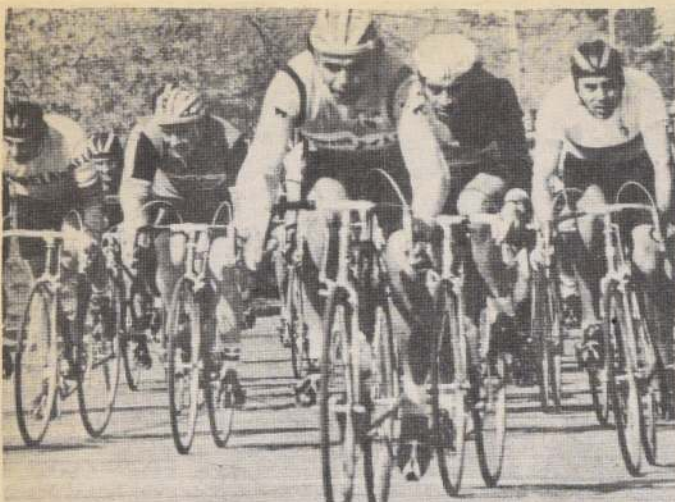

Un espectacular desarrollo tuvo la fase inicial de los Tres Días Ciclistas Laborales que se inició ayer con más de 150 pedaleros. El Gran Premio Cycles Sparton prosigue hoy a partir de las 9.00 horas con la Doble Graneros.

Se adjudicó la primera etapa

DELFOR NAVEAS ABRIÓ EL CICLISMO LABORAL

□ Atractivo comienzo de los Tres Días con la prueba Doble El Paico que desbordó toda la avenida Santa Rosa en La Granja. Hoy prosigue la competencia por el Gran Premio Sparton

Delfor Naveas, con su pedaleo ortodoxo pero pleno de potencia se adjudicó la etapa inicial de Los Tres Días Ciclistas para el sector laboral superando en la meta a Eduardo Leiva, de Universidad Católica en plena Avenida Santa Rosa de La Granja con una afluencia de espectadores que desbordaron todos los controles de seguridad.

"Bicicletas Vargas" empleó en los 108 kilómetros el tiempo de 2 horas 28 minutos 12 segundos, obteniendo quince segundos de bonificaciones, culminando de esa forma un trabajo agotador

que se inició en la localidad de El Paico cuando el enorme grupo compuesto por más de 150 pedaleros se desprendieron 13 elementos, cuyo paquete con el trinar de los kilómetros a La Granja fue desprendiéndose de sus componentes hasta culminar con sólo siete, mientras que atrás el segundo pelotón co-

mandando por Rafael Aravena y Leandro Contreras, había forzado la marcha a pasos redoblados en busca de los vanguardistas sufriendo sus 9 integrantes, también el desglose de quienes rindieron tributos a la fuerte persecución.

La culminación de la etapa fue dramática. Un grupo buscando en la primera posición de obtener ventajas horarias. Atrás, otro que si bien, tácticamente frenado también estudiaba sobre el ritmo fuerte de la competencia no perder posiciones pero alejándose del tercer y más numeroso paquete de corredores.

En esa situación, levantando el sprint de sur a norte, un tanto desnivelado, el potente paso de Naveas logró las ventajas sobre Leiva, Alfonso Rojas y Bernardo Saavedra sus escoltadores. Un final dramático pero con clasificaciones justificadas. Por-

que atrás de estos ingresó Rafael Varas quien es el que debe manejar desde hoy la situación en la clasificación general individual.

LOS RESULTADOS

La clasificación general de la primera etapa de Los Tres Días Laborales por el Gran Premio Sparton, fueron las siguientes:

1° Delfor Naveas, Bicicletas Vargas a 2:27.57; 2° Eduardo Leiva, Universidad Católica, a cinco segundos; 3° Alfonso Rojas, Bicicletas Vargas, a 28"; 4° Bernardo Saavedra, Baldosas Bibb; 33 segundos; 5° José Saavedra, Cycles Sparton, 6° Rafael Vargas, Bicicletas Vargas 1m.50"; 7° Fernando Parra, Progoma a 1m.58s.

LA ETAPA DE HOY

La segunda jornada de Los Tres Días Premio Sparton, iniciará a las 9.30 horas, saliendo desde Santa Rosa 7942 rumbo a Graneros, vuelta con un total de 120 kilómetros. La meta estará ubicada en el mismo punto de salida.

Este domingo Para Todos



"EL SUEÑO DE CRISTOBAL COLON"



La Piñero y Sarah Bernhardt: UNA DIVA HACE DE DIVA

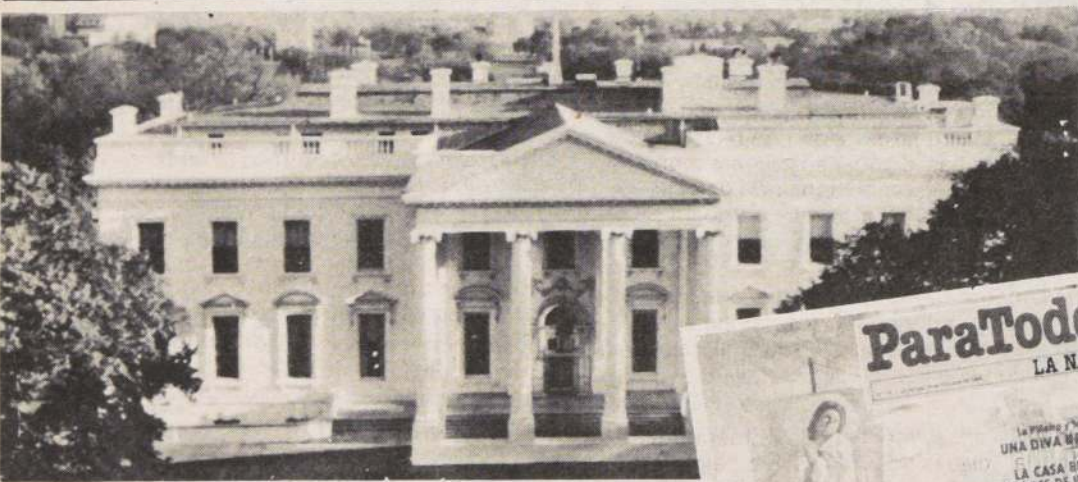

LA CASA BLANCA Y SUS HUESPEDES DE ULTRATUMBA

Exíjala gratis todos los domingos
junto a su diario

LA NACION

¡El Diario de los Siete Días!

MOTOCROSS EN LOS CANTAROS DE POMAIRE

En Pomaire se efectuará el domingo la octava fecha del Campeonato Metropolitano de Motocross que se iniciará a las 13 horas. La prueba, es organizada por la rama respectiva del Club Deportivo de la Universidad de Chile que cuenta con el patrocinio de la Municipalidad de Melipilla y el auspicio de Coca Cola.

La competencia se desarrollará en el circuito "Los Cantaros de Pomaire", distante a unos 60 kilómetros de Santiago, que cuenta con un perímetro aproximado de 1.600 metros.

En el evento —cuya entrada irá en beneficio del Asilo de Ancianos de Melipilla— tomarán parte los más destacados especialistas en las categorías 125 cc. Novicios y Expertos; 250 cc. Expertos y 85 cc. Infantiles Expertos y Novicios. Todas las carreras se disputarán a dos mangas de 15 minutos cada una, más dos vueltas.

RANKING

El ranking general efect-

SEIS CUERPOS DE VENTAJA PARA SOINCA-BATA

Soinca Bata continúa acumulando puntos que le permiten una cómoda posición como líder del torneo de la Cuarta División del fútbol de ANFA. Al cumplirse la quinta fecha de la rueda de revanchas, el elenco melipillano acumuló 32 unidades contra 26 de su más cercano escoltador Unión Veterana, mientras que la gran sorpresa de la jornada la constituyó el triunfo de Municipal Las Condes, colista del certamen sobre Juventud O'Higgins. El cuadro edil había más de dos meses que no conseguía una victoria.

Los resultados de la reunión fueron los siguientes: Granja Juniors superó 5x0 a Gasco; Arrieta Guzmán 2x0 a Unión Veterana; Andarivel El Monte 3x0 a Coinca de Rancagua; Malloco Atlético 3x0 a Lan Chino Serrano. Lan Chino 3x2 a Barnechea. Municipal Las Condes 1x0 a Juventud O'Higgins.

tuadas siete fechas, es el siguiente:

85 cc Infantiles Expertos: 1° Mauricio Gárate, "U", 100 puntos; 2° Rodrigo Salas, "U", 148; 3° Ricardo Molina, P. Alto, 80.

85 cc Infantil Novicios: Maico Contador, Las Condes, 196; 2° Alejandro López, Valparaíso, 151; 3° Freddy González, "U", 118.

125 cc. Novicios: 1° Rodrigo Salas, "U", 146; 2° Juan Schurmann, Las Condes, 135; 3° José Pañeda, Valparaíso, 97.

125 cc Expertos: Andrés Boeck, U.C. 134; Jorge Díaz, "U", 108; Marco López, Valparaíso, 107.

250 cc. Expertos: 1° Pío Bravo, P. Alto, 119; Jaime Gómez, Santiago Motors Club, 107; 3° Rolando Varela, Haras, 75.

Ranking por clubes: Universidad de Chile 1.242; 2° Puente Alto Motors Club, con 480; 3° Las Condes con 464.



Una competencia de la más alta jerarquía mundial se vivió ayer en el autódromo de Las Vizcachas con motivo de la jornada inaugural del Campeonato Continental de Bicicross

con la presencia masiva de celebradas figuras que dominan este deporte pedaleiro. La etapa de hoy es de mayor atracción pues se correrán dos mangas para dar con los ganadores que irán a las finales.

El bi-campeón mundial de bicicross

MARCIAL RIVERA MOSTRO SU CLASE

□ El corredor chileno provocó la mayor alegría en el público cuando en espectacular faena ganó la primera manga. Brillante ceremonia inaugural del torneo continental. Hoy se conocen los clasificados

El bi-campeón mundial, el viñamarino Marcial Rivera se constituyó en una de las máximas figuras en la espectacular iniciación del campeonato continental de bicicross efectuado ayer en Las Vizcachas al ganar su primera manga tras de una excelente intervención, exponiendo con claridad su habilidad para desplazarse en el peralte como en el brinco del trampolín principal.

Su triunfo fue ruidosamente festejado y provocó la lógica reacción de alegría en la enorme concurrencia que asistió al citado autódromo donde se ha levantado una veloz pista para esta especialidad pedaleira.

Marcial, en su serie de 14 años, mantiene la primera opción para conseguir la clasificación —salvo alguna rodada— que los transporte a los octavos de finales y de ahí proseguir en pos del título de campeón en este "Mundialito" de Bicicross.

EMOTIVA INAUGURACION

Más de 1.100 pedaleiros provenientes de países especialmente invitados y de todos los clubes del país se presentaron al acto de inauguración del primer campeonato continental de bicicross.

A la ceremonia asistieron el Director General de Deportes y Recreación, brigadier general Sergio Badiola B.; el presidente de la Federación Chilena de Bicicross, Ruy Barboza y otras personalidades de gobierno como del deporte.

Luego de los homenajes a los países asistentes, del izamiento de pabellones y la bienvenida a los participantes se retiraron los corredores para permitir que la pista quedara "abierto" exclusivamente para las competencias que en medio de un natural nerviosismo se iniciaron con una pre-

cisión matemática pese a la gran concurrencia de pedaleiros.

Dicho acto tuvo contornos altamente emotivos, pues para los dirigentes era la culminación de muchos esfuerzos realizados en tan poco tiempo de la actividad internacional de bicicross. Se había dado el primer gran paso para responder a las exigencias que la Federación internacional de este deporte expresó para medir si Chile estaba en condiciones de responder como sede para el Campeonato Mundial del próximo año. Emotivo para los pequeños corredores chilenos que podían darse la gran satisfacción de codearse con las máximas figuras del bicicross, muchos de ellos auténticos profesionales.

MARCIAL RIVERA

Una vez iniciadas las diversas mangas en todas las categorías desde seis años a 17 años y más, el público pudo seguir en forma detenida las posibilidades de los nuestros ante los ases extranjeros. Y fue justamente el bi-campeón mundial Marcial Rivera quien dejó establecido el hecho que tiene la primera opción para llegar al campeonato. Otros valores nuestros fueron Ruy Barboza y Joaquín Ramolfo, campeón mundial de 7 años. En tanto que entre los extranjeros la figura es Andy Peterson, quien se mostró como un hábil corredor, potente y con una vivacidad admirable para la serie de 17 años y más. Sus compañeros Robins Des y Karvin Hull son otras de las atracciones.

Las jornadas para el día de hoy son decisivas, por cuanto la reglamentación aclara que en las tres iniciales mangas por el sistema de puntaje son traspasados los corredores a la ronda de ganadores.

La jornada se inicia a las 9.00 horas de hoy y las competencias a partir de las 14.00 horas.

TITTO PARIS



El deseo de triunfar provocó algunas rodadas que le dieron gran emoción a las diversas competencias, felizmente sin consecuencias graves para quienes perdieron el equilibrio.

Mario Rodríguez

"YO SIEMPRE DIGO LAS COSAS DE FRENTE..."

DIAS en que la "voz de los aplausos" se agota en las gargantas de la hinchada. Otros en que las silbatinas no hacen recreo.

Una y otra situación se adornan con reacciones diferentes que dejan secuelas. Hoy tenemos sonrisas y mañana el recuento puede ser amargo. Pero hay que seguir "pedaleando por la vida" para no quedarnos en el pantano de la intranquilidad, del destino.

Las verdades actuales de Mario Rodríguez, arquero de Coquimbo Unido, transitan por ese mundo de indolencia, de críticas, de dolor que no se disimula, porque el profesionalismo aflora, aunque las circunstancias sean adversas.

CICLOS

Desde 1978 defiende la divisa del club coquimbano y en la hora presente trata de desbordar sus sentimientos, ya que su eliminación para las Olimpiadas de Los Angeles — pese a haber cumplido un buen papel clasificatorio a su juicio— y el descarte —en consecuencia— de intervenir en las próximas competencias futbolísticas internacionales, además de ser marginado del encuentro entre Coquimbo Unido - Green Cross, dado su bajo cometido frente a O'Higgins de Rancagua, le hacen mirar las cosas de manera distinta:

"Es cierto jugué mal ante los ranca-güinos y por ello los directivos sugirieron que fuera marginado para el lance con Green Cross. Pienso que casi todos anduvimos mal en esa brega con O'Higgins de Rancagua y que la actitud no fue la mejor. Reconozco que cuando uno no funciona bien en la parte anímica es preferible que el D.T. decida lo que él estime conveniente, pero frente a la "U" tal vez recupere la titularidad.

"Con O'Higgins de Rancagua fui un desastre, puesto que esos tantos que me hicieron no son para un golero de mi nivel y experiencia, pero ya habrá tiempo para cobrarse la revancha.

No quiero pensar que mi marginación del cotejo con los temuquenses se deba al clima vivido en los momentos previos al partido con el equipo dirigido por Luis Santibáñez. Nos debían sueldos y precisábamos un arreglo que se concretó satisfactoriamente, al cancelarnos el mes de agosto y en los días que vienen nos pagarán septiembre.

Desafortunadamente yo jugué pésimo y eso fue perjudicial para las circunstancias que se dieron en la confrontación ya que fuimos derrotados sin apelación y con fallas personales...

En verdad estoy dolido por lo sucedido, considerando que soy nacido en el puerto y

uno se entrega de lleno por la camiseta, como ocurrió —por ejemplo— con Unión Española, oportunidad en que debí actuar enfermo —agripado— pero así y todo me levanté de la cama y cumplí con mi responsabilidad de profesional"...

UNA RESPUESTA

Mientras todo esto ocurre, mientras las frases van matizando la historia deportiva y humana de Mario Rodríguez, su esposa Aura López, y el pequeño Mario Andrés escuchan al futbolista que se retrata como un personaje sincero y que en verdad cumple con esa postura, ya que sus amistades, los hinchas ven en él a un deportista con aspiraciones y que no gusta de hacer zancadillas en la ruta del progreso:

"Me agrada decir las cosas de frente y no transo en ese sentido. Quiero lo mejor para los míos y quiero proyectarme. 1984 ha sido un año duro, pero quizás lo que resta nos dé tranquilidad. Vamos a salir del foso, porque disponemos de gente capaz, que trabaja unida desde hace tiempo.

Los traspiés nos dejan enseñanza y yo sé de esto. Llevo varios años en este ámbito y estoy agradecido de lo que el fútbol me ha dado. Con 24 años es bastante lo que uno



Mario Rodríguez asegura: su fuerte está en el juego aéreo. No obstante, tiene que corregir defectos de ubicación.

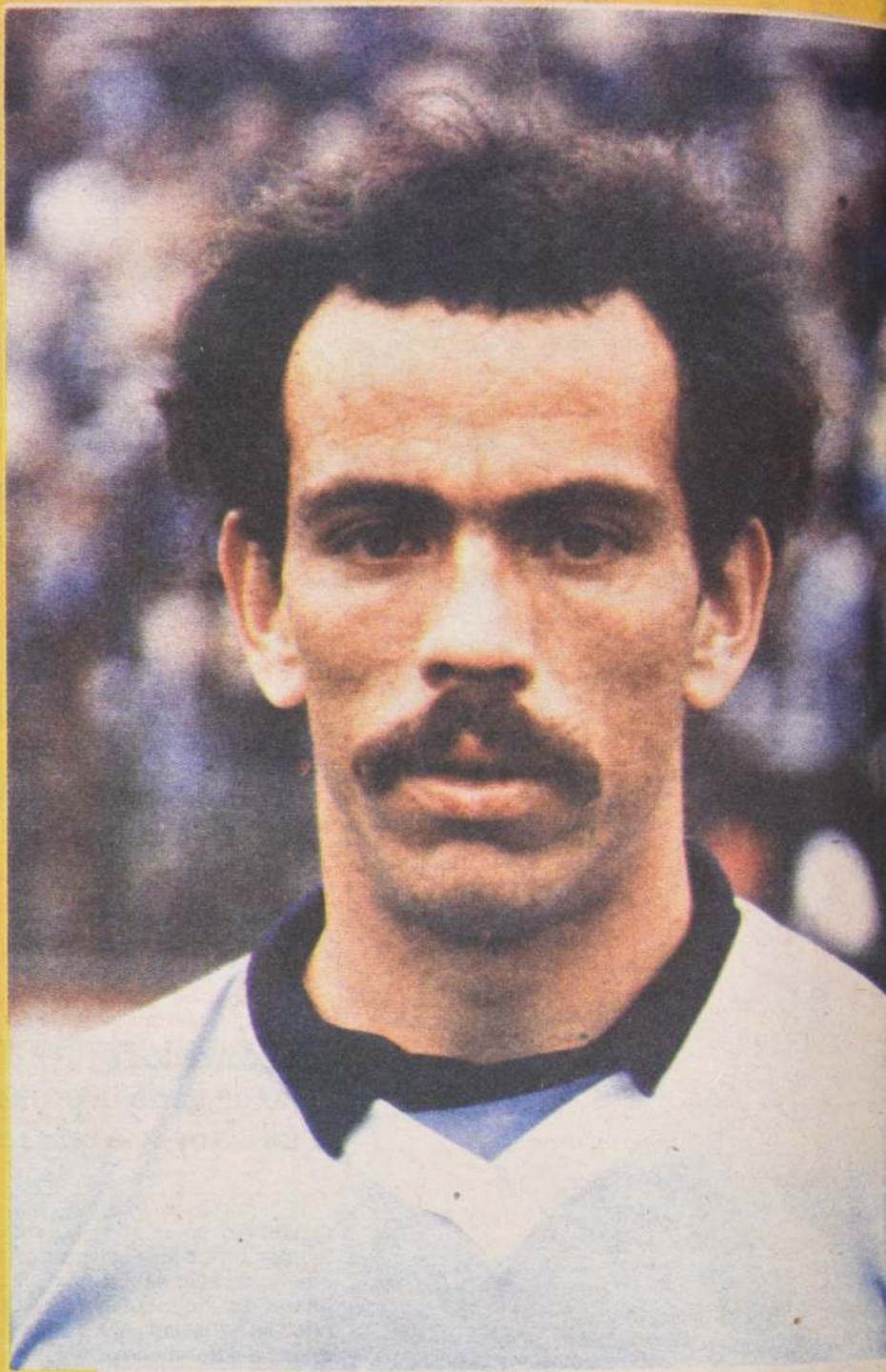

Seriedad, sentido de responsabilidad. Eso trasunta Mario Rodríguez —aún ahora que es cuestionado como titular de Coquimbo Unido.

tiene qué hacer en el balompié todavía y nos interesa no decaer, seguir cumpliendo etapas.

Ya quedó atrás el Rodríguez de las payasadas. Ahora están conociendo al hombre maduro, que lucha por una familia, por los chicos que uno tiene, por la esposa que lo secunda en "las duras" y en las fases más tranquilas".

¿Y está por allí la pretensión de llegar a la selección mayor?

"Por supuesto. Para ello uno trabaja, se esfuerza. De otra forma, lo correcto es dedicarse a otra cosa. Me siento grato defendiendo la tricota de Coquimbo Unido, considerando que ha sido mi casa desde que empecé en esto del fútbol. Ahora me parece que ha llegado el instante de cosechar los esfuerzos, de escuchar las voces del tiempo, de sentir la presencia de tanta gente que a uno lo estimula o critica...

No son ideas lanzadas al azar. Le confieso que todo lo asimilo. Desde los elogios hasta los conceptos agrios. Nada se puede desperdiciar, puesto que la vida misma está tapizada de infortunios y hechos agredables.

Mario Rodríguez es un futbolista honesto y jamás actuará en forma incorrecta, ya que estimo que uno se debe al público, a la hinchada, que está junto a nosotros en las batallas dominicales, aunque los puntos sean esquivos.

Se lo digo con absoluta sinceridad. Mis padres eso lo pueden ratificar. Ellos son Mario y Zoila y no les fallo a mis viejos...

13 de Octubre de 1984



TADO.— Bomberos inspeccionan el Grand Hotel donde se produjo un atentado explosivo en contra de la Primera Ministra Margaret Thatcher, del cual resultaron 2 muertos y 34 heridos en la localidad de Brighton, Inglaterra. (AP).

Juan Carlos presidió la de la Hispanidad

MALMORA, España, 12 (AP).— El Rey Juan Carlos I, que hoy presidió los actos conmemorativos del 492 aniversario del viaje descubridor de Cristóbal Colón, instó a los países de la América hispanoamericana a la cooperación solidaria y fraterna "dirigida a la búsqueda de nuevos horizontes de paz y progreso".

Los actos se iniciaron con una ofrenda floral ante el monumento al marino Serra, el franciscano mallorquín del siglo XVIII que creó misiones en California y contribuyó en alto grado a la evangelización de la parte del mundo.

En el marco de la Lonja Palmesana, tradicional espacio público, y asistencia de embajadores de 20 países del área americana, el rey realizó la vocación americana de España y que la fecha del 12 de octubre es una de las claves más profundas de nuestro ser como pueblo, que propicia para meditar sobre nuestra trayectoria colectiva común.

Diplomáticos latinoamericanos rinden homenaje a Isabel la Católica

Mónica Madariaga participó en el acto, en representación de Chile

WASHINGTON, 12 (AP).— Los diplomáticos latinoamericanos en la capital colocaron hoy flores a los pies de la estatua de Isabel la Católica que se levanta en los patios de la Organización de Estados Americanos en ocasión del nuevo aniversario del descubrimiento de América. La embajadora chilena, Mónica Madariaga dijo que "la generosidad de los gobernantes de Castilla dio comienzo a la epopeya. Cuánto nos abracaría a nuestros países si en cada uno de nosotros, americanos, pudiese renacer la generosidad de la sangre española forjada en la gesta de los Reyes que supieron poner su autoridad al servicio del descubrimiento de América".

El embajador brasileño Darío Moreira de Castro Alves dijo que "el descubrimiento de América es también pensar en el cristianismo que era la base misma del espíritu de aventura de la época".

El embajador boliviano, Fernando Salazar Paredes, dijo que el 12 de octubre es algo más que la llegada de Europa a América, es el abrazo con razas y nacionalidades autóctonas que ha contribuido a partir de esa fecha en la formación y consolidación del hombre latinoamericano.

El conservador permanente de España, Leonardo Pérez Rodrigo, agradeció el recordatorio "de la gran aventura y colosal empresa, que reafirma la visión de la Reina Isabel y a ese avanzado de la historia que fue el Colón".

Dos muertos y 25 heridos

IRA reivindicó sangriento atentado contra M. Thatcher

BRIGHTON, Inglaterra, 12 (Latin-Reuters).— La Primera Ministra británica Margaret Thatcher escapó hoy a la muerte por dos minutos cuando guerrilleros irlandeses atentaron contra un hotel, matando a un parlamentario y a una mujer no identificada, en un intento de liquidar a la cúpula entera de su gobierno.

La policía identificó al parlamentario muerto como el conservador Anthony Berry, de 58 años.

Un vocero policial dijo que otras dos personas se encontraban desaparecidas y que hubo 34 heridos en la explosión que Thatcher denunció como una "obra de malvados".

Casi la totalidad de los ministros de Thatcher se encontraban en el elegante Gran Hotel. Uno de los heridos al desplazarse varias plantas del edificio de siete pisos fue el Secretario de Industria y Comercio, Norman Tebbit, de 53 años, considerado su aparente heredero.

Thatcher, que mañana cumple 59 años, se salvó por poco. Fuentes de seguridad dijeron que había ido al baño de su suite imperial en el primer piso minutos antes de que la bomba devastara el hotel.

Agregaron que el estallido destruyó el baño dos minutos después de que saliera para seguir puliendo un discurso que posteriormente pronunció en la sesión de clausura de la conferencia anual de su Partido Conservador.

El Ejército Republicano Irlandés (IRA) dijo que había colocado la bomba en su guerra contra el dominio británico en el norte de Irlanda.

El Presidente Ronald Reagan, que condenó el atentado como dirigido contra la democracia, encabezó las expresiones de simpatía y preocupación enviadas por líderes de todo el mundo.

Thatcher, a la altura de su fama de "Dama de hierro", exhibió una actitud desafiante cuando 12 horas después habló a los conservadores y calificó el atentado del IRA como un fallido intento de destruir a un gobierno democráticamente elegido.

En Perú

Aceptan renuncia de cuatro ministros

LIMA, 12 (AP).— El presidente Fernando Belaúnde Terry aceptó la dimisión de cuatro ministros y de un funcionario con rango de ministro, se anunció hoy oficialmente.

Los renunciantes son los Ministros del interior Luis Precovich Roca, de Transportes Carlos Pestaña Zevallos, de Educación Valentín Paniagua Carazao, y de Vivienda Javier Velarde Aspíllaga, y el jefe del Instituto de Planificación Ignacio Basmombrio Zender.

El anuncio de las dimisiones fue hecho esta tarde por Precovich Roca en la Palacia de Gobierno en una reunión con periodistas luego de una sesión del gabinete ministerial que presidió Belaúnde.

Percovich indicó que Pestaña Zevallos reemplazará a Velarde Aspíllaga en el ministerio de Vivienda.

El anuncio de las dimisiones fue hecho esta tarde por Precovich Roca en la Palacia de Gobierno en una reunión con periodistas luego de una sesión del gabinete ministerial que presidió Belaúnde.

SUPERTELAS

Felpa americana
oferta \$ 500 el metro
velour (felpa) americano
\$ 480 el metro

Aspero debate en TV Bush-Ferraro

FILADELFIA, 12 (ANSA).— El Vicepresidente George Bush y la candidata demócrata a la vicepresidencia Geraldine Ferraro libraron anoche un áspero debate en el que se intercambiaron agresivas críticas ante las cámaras de televisión en el centro cívico de esta ciudad.

Durante la hora y media que duró la confrontación, transmitida en directo por todos los canales de televisión con una audiencia de 50 millones, los dos candidatos subrayaron las profundas divergencias que los separan en temas como el control de armamentos, religión, aborto, lucha contra el terrorismo internacional e intervención norteamericana en Centroamérica.

Frecuentemente, Bush y Ferraro intercambiaron acusaciones dirigiéndose directamente uno a otro, a pesar de que las reglas del debate imponían la mediación de las preguntas de los periodistas.

Los puntos centrales de la posición de Bush fueron una defensa de la Administración del Presidente Ronald Reagan que "consiguió que los norteamericanos estén mejor que hace cuatro años", un ataque a Mondale como continuador de "la debilidad" del ex Presidente James Carter, y una serie de cuestionamientos sobre la experiencia y capacidad dirigente de Ferraro.

Ferraro, a su vez, insistió en los riesgos para la paz y la seguridad internacional que representaría un nuevo período presidencial de Reagan y reivindicó su larga experiencia de diputada como prueba de "estar en condiciones de tomar las decisiones justas para el país".

OSCAR ACADEMIA

CORTE VARON \$ 70
CORTE DAMA \$ 100
TINTURAS \$ 400
VISOS \$ 500
BASES \$ 400

CURSOS
PELUQUERIA ASESORADOS
POR ESTILISTAS PLAY BOY
AHUMADA 312 (Local 28 Subterráneo)

Gonzalo Vial Vial, agricultor, fundo La Isla, Lo Miranda, en representación Sociedad Agrícola Super Pollo Limitada, solicita del señor Director General de Aguas, conforme artículos 60 y 130 y siguientes Código de Aguas, y resolución N° 207, de la Dirección General de Aguas, concesión de derecho de aprovechamiento de aguas subterráneas de veinte litros por segundo, provenientes de pozo profundo ubicado en propiedad denominada Quillayes, comuna de Requinoa, inscrita a Fs. 332, N° 393, Registro de Propiedad año 1982, Conservador Bienes Raíces Caupolicán, Rengo. Pozo profundo se encuentra ubicado dentro de la propiedad a siguientes distancias: al Norte, a 450 metros del lote B., de doña Constanza Donoso Gatica; al Sur, a 25 metros del camino público a Requinoa; al Oriente, a 480 metros de la parcela 35, Manterola; y al Poniente, a 80 metros de la hijuela Tercera de Chumaco. Solicita área de protección de 200 metros. Derecho de aprovechamiento se solicita en el carácter de derecho de ejercicio permanente y continuo y de carácter consuntivo, y se pide inscripción de ese derecho en Registro Propiedad Aguas Conservador Bienes Raíces Caupolicán, Rengo.

Importante importadora de juguetes, desea contactarse con personas vinculadas y relacionadas con adquisiciones, empresas públicas, sindicatos, instituciones y colegios

Se exige y se otorga absoluta privacidad

Casilla 13533
Fono 6981436
Santiago

Gonzalo Vial Vial, agricultor, fundo La Isla, Lo Miranda, en representación Sociedad Agrícola Super Pollo Limitada, solicita del señor Director General de Aguas, conforme artículos 60 y 130 y siguientes Código de Aguas, y resolución N° 207, de la Dirección General de Aguas, concesión de derecho de aprovechamiento de aguas subterráneas de veinticinco litros por segundo, provenientes de pozo profundo ubicado en propiedad "La Arboleda", comuna de Requinoa, a siguientes distancias: al Norte, a 5 metros de hijuelas A y B de don Jorge Espinoza; al Sur, a 16 metros del camino de acceso a la propiedad; al Oriente, a 6 metros de hijuelas A y B de don Jorge Espinoza; y al Poniente, a 9 metros del camino público a Requinoa. Solicita área de protección de 200 metros. Constitución de derecho de aprovechamiento se solicita en el carácter de derecho de ejercicio permanente y continuo y de carácter consuntivo, y se pide inscripción de ese derecho en Registro Propiedad Aguas Conservador Bienes Raíces Caupolicán, Rengo.



PULENTO tuvo inconvenientes en su última presentación. Anima con posibilidades la novena carrera.

Tropiezos

Sereno perdió hasta el nombre

Toda opción perdió en su última actuación el pingo SERENO al estrellarse en el partidor, accidente que obligó a su jinete a desestribarse. Hoy anima la decimotercera competencia con marcada chance.

Problemas sufrieron también una serie de elementos, pormenores que a continuación detallamos:

1ª Carrera: PANAL: Fue cargado en las primeras distancias; PUYARAL: Partió sin intención; ULSTER: Tuvo tropiezos en los 900 metros; CARABA: Fue abierta en las últimas distancias; LEMERITO: Le fue cortada su línea de carrera en los 500 metros y fue abierto a 250 metros de la meta.

2ª Carrera: LA MINUCA: Fue cargada en las primeras distancias.

4ª Carrera: JOSEFA: Corrió encajonada en los últimos 100 metros; POLIGALA: Tuvo tropiezos en las primeras distancias; SENSACIONES: Fue cargada en las primeras distancias.

5ª Carrera: DON PEPE: Fue cargado en las primeras distancias.

6ª Carrera: CERRO MORENO: Se cargó al partir y fue abierto en la primera curva; EL TIO: Se abrió en la partida y en la primera curva; REY DE BASTOS: Se abrió; SURTIDOR: Fue abierto en las primeras distancias.

7ª Carrera: FESTEJADO: Fue molestado con la huasca a 150 Metros de la meta; OCRE: Se fue de punta al partir.

8ª Carrera: LORD PROTECTOR: Zigzagueó en la recta final.

9ª Carrera: ARMET: Le fue cortada su línea de carrera en las primeras distancias; PULENTO: Se abrió.

10ª Carrera: MUST BE: Fue cargado en las primeras distancias.

11ª Carrera: PUNTA DURA: Se presentó el preparador a manifestar su disconformidad con la carrera, declarando que en lo sucesivo, la correrá en distancias superiores a 1.200 metros; ESCOLAR: Se abrió; LLAO LLAO: Se estrelló en el partidor.

12ª Carrera: JUICIOSO: Fue abierto en las primeras distancias, no empleándose posteriormente; SIR SNOB: Fue cargado en las primeras distancias; VENECIANO: Fue cargado en la partida.

13ª Carrera: SERENO: Se estrelló en el partidor, corriendo desestribado su jinete; SUSPICADA: Fue abierta en los 1.000 metros; LEME: Se fue de punta al partir.

14ª Carrera: ZAMPATORTAS: Fue abierta a 250 metros de la meta; BYEBYE: Se recibió Cert. Vet. en el que consta que sufrió heridas de alcance en la cuartilla anterior izquierda; CARDUMEN: Se abrió.

15ª Carrera: Fue cargado en las primeras distancias.

1ª CARRERA. — 1.200 metros, a las 14.45 horas. — Índice 4 al 1.

2029 P. Torres	8-8-9	1 Golden Karol	54 F. García	8
1358 C. Bagú	Reap.	2 Hipnos	54 J. Muñoz	2
2081 M. Baeza	2-4	3 Panal	54 J. Díaz	9
2008 L. Santos	7-3-8	4 Ponchita	54 A. Vergara	11
2136 J. Pichara	12-14	5 Puyaral (D)	54 C. Rojas	12
2136 M. Velarde B.	7-5-3	6 Redimido	54 L. Ramos	13
2111 O. Bagú	13-6	7 Ulster	54 F. López	16
2136 O. Martínez	3-10-2	8 Camouflage	53 S. Vera	3
2164 E. Castro	10-11c	9 Diverso	53 M. Vergara	1
2136 R. Bernal	7-13c-7	10 Qué Paso *	53 H. López	7
2025 R. Bernal	12	11 Bulevar *	52 N.N.	4
2164 M. Sepúlveda	4-15c	12 Capaquilla	52 N.N.	6
2136 M. Sepúlveda	13-8	13 Coñaripe	52 N.N.	14
2136 C. Miranda H.	9-8c-6	14 Caraba	52 O. Jara	5
2136 G. Avila	4-7-5	15 Emérito	52 P. Castillo	15
2008 J. Guajardo	5-9-5	16 Guachara	51 H. Ulloa	10

CORRALES: 10 con 11 y 12 con 13.

2ª CARRERA. — 1.200 metros, a las 15.15 horas. — Condicional. (2ª válida Triple Inicial).

1536 J. Inda M.	Reap.	1 Bella Durmiente	53 E. Silva	8
2117 R. Maggi W.	4-2-3	2 Clavelita	53 J. Tobar	2
— D. Miranda	Debuta	3 Colima	53 O. López	9
2117 D. Bernal	12-6-2	4 Empalizada	53 O. Díaz	11
2114 F. Hernández	Rodó	5 Encontrada	53 G. Muñoz	12
A. Gutiérrez	Debuta	6 Fiestecita	53 José Castillo	13
2112 P. Inda	3	7 La Minuca	53 J. Vergara	16
1755 H. Miranda	Reap.	8 Laberintica	53 S. Garrido	3
1884 O. Bagú	Reap.	9 Lastimosa	53 F. López	1
1686 D. Bernal	Reap.	10 Moñita	53 L. Ramos	7
— J. Melero	Debuta	11 Nébula	53 J. Barraza	4
1463 J. Vélez	Reap.	12 Platerira	53 J. Catalán	6
— J. Castillo	Debuta	13 Remisol	53 N. Vera	14
2030 R. Bernal	11-14-12	14 Restañar	53 S. Azócar	5
2117 E. Vidal	3-3-5	15 Sombbrero	53 J. Turrieta	15
2114 E. Inda G.	3	16 To Be	53 N. Urrutia	10

3ª CARRERA. — 1.800 metros, a las 15.40 horas. — Índice 42 e Infs. (3ª válida Triple Inicial).

1676 S. Romero	Reap.	1 Jornalero	58 R. Cea	8
2005 J. Zúñiga	2-1-1	2 Oro Viejo	58 S. Vázquez	2
2153 P. Bagú	Reap.	3 Invento	57 N.N.	3
2083 O. Jara	4-2-3	4 Vértigo	55 S. Vera	1
2083 J. Inda G.	1-1-1	5 Bold Tango	54 M. Aranda	7
2153 J. Vélez	4-5-4c	6 Panzito	51 F. Díaz	4
2083 M. Segura	1-3-2	7 Blanc de Blancs	48 O. Díaz	6
2144 C. Zúñiga	3-2-4	8 Macheteado	48 P. Castillo	5

4ª CARRERA. — 1.200 metros, a las 16.05 horas. — Condicional. (Ganador y Placé).

— E. Inda G.	Debuta	1 Bóveda	53 S. Azócar	8
2114 G. Avila	2-2-2	2 Cabalgada	53 P. Castillo	2
1551 L. Guerrero	Reap.	3 E. Palmeña	53 G. Muñoz	9
1807 A. López	Reap.	4 Fastina	53 N.N.	11
2112 O. Manso	4	5 Fataga	53 C. Delgado	12
— D. Bernal	Debuta	6 Hey	53 O. Díaz	13
2117 C. Muñoz G.	7-4-6	7 Josefa	53 C. Leighthon	16
2112 L. Toledo	8-4-R	8 Marañita	53 N.N.	3
2030 O. Bagú	10-6-2	9 Me Acompaña	53 F. López	1
891 M. Sepúlveda	Reap.	10 Miss Mambo	53 D. Salinas	7
2112 A. Abarca	2	11 Poligala	53 J. González	4
1750 P. Melero	Reap.	12 Pregoneria	53 J. Silva	6
1159 R. Bernal	Reap.	13 Retener	53 H. Galaz	14
2114 J.B. Castro	12-7	14 Sensaciones	53 F. Díaz	5
2114 C. Urbina	5	15 Simonia	53 N. Vera	15
2030 J.B. Castro	3-8-3	16 Vereda	53 O. Jara	10

5ª CARRERA. — 1.200 metros, a las 16.35 horas. — Índice 10 al 8. (1ª de la Cuádruple del Chile).

1926 L. Guerrero	Reap.	1 Camboa	55 J. Tobar	8
2115 C. Urbina	R-9-2	2 Midallare	55 J. Turrieta	2
2133 O. Martínez	Reap.	3 Tanis	55 F. Carvajal	9
2095 P. Torres	8-12c-6	4 Declamada	54 E. Guzmán	11
2148 L. Toledo	5-13-11	5 En Trato	54 H. Ulloa	12
1617 L. Santos	Reap.	6 María Olguita	54 N.N.	13
2124 L. Romero	12	7 Purpurina	54 J. Castillo	3
2115 G. Pombo	4-8-7	8 Tácius	54 C. Leighthon	1
2108 R. Serrano	Reap.	9 Urbino	54 L. Cornejo	7
2165 R. Lorca	3c-11c	10 Beware	53 C. Galleguillos	4
2140 R. Quiroz	3	11 Cojuelo	53 O. Díaz	6
2108 C. Tapia	Reap.	12 Don Diego	53 O. Jara	14
2115 J. Pichara	3-12-10	13 Don Pepe	53 F. Díaz	5
2148 O. González	4-8	14 Duendecito	53 S. Azócar	15
2095 M. Lizama	8-11-15	15 Entebbe (D)	53 H. Galaz	10

Hipódromo Chile

6ª CARRERA. — 1.900 metros, a las 17.00 horas. — Condicional. (2ª de la Cuádruple del Chile).

2146 O. Martínez	5-4-5	1 Abogado	56 F. Carvajal	8
2139 J. Sánchez	8c-5-6	2 Boldal	56 L. Ramos	2
2137 M. Muscatt	3-3-5	3 Buli	56 J. Castillo	9
2137 L. Santos	14-15	4 Cachotero	56 A. Vergara	11
2004 S. Fuentes	9-4	5 Cerro Moreno	56 N. Urrutia	12
2086 C. Zúñiga	7	6 Claudel	56 P. Castillo	13
2137 S. Romero	7-4-6	7 Espero	56 R. Cea	3
2004 C. Muñoz	3-3-2	8 Mi Tio	56 S. Vera	1
2162 S. Bécar	15-16c	9 Papagayo	56 C. Rojas	7
1992 P. Medina	Reap.	10 Purranque	56 S. Vázquez	4
2139 G. Georgudis	12	11 Rey de Bastos	56 H. Mellado	6
2004 T. Jacial	2-2-7	12 Surtidor	56 L. Muñoz	14
2146 E. Inda S.	8-8	13 Terbio	56 S. Zúñiga	5
2117 R. Pombo	7-5-4	14 Miss Happy	53 N. Vera	10

7ª CARRERA. — 1.200 metros, a las 17.30 horas. — Índice 8 al 4. (3ª de la Cuádruple del Chile).

2142 E. Leiva	3-5-2	1 Festejado	54 F. Díaz	8
2092 P. Castillo	2-2	2 Kuikui H.	54 P. Castillo	2
2095 R. Serrano	13	3 Ocre	54 P. Vega	9
2115 D. López	5-3-11	4 Taquerol	54 N.N.	11
1777 C. Urbina	Reap.	5 Tinow	54 J. Turrieta	12
2111 M. Muscatt	9-3-2	6 Concentrado	53 L. Rivera	13
2148 P. Polanco	3-1-13	7 Quebrada	53 N. Urrutia	3
2140 M. Velarde	7-2-9	8 Don Jo	52 L. Ramos	1
2092 R. Quiroz	10-13-11	9 Estoy Listo	51 G. Pinto	7
2164 J. Sánchez	Reap.	10 Karikal	51 L. Toro	4
2115 A. Martínez	4-8-16	11 Treile (D)	51 M. Aranda	6
2140 O. Manso	6-5-13	12 Camarógrafo(D)	50 C. Delgado	5
2136 H. Galaz	12-7-10	13 Gaspar	50 S. Suárez	10

8ª CARRERA. — 2.000 metros, a las 17.55 horas. — Clásico de Reglamiento "CLUB HIPICO DE SANTIAGO". (Ganador y Dupla Exacta).

2157 J. Inda G.	Reap.	1 Feeling	61 F. Díaz	2
2118 J. Castro R.	3-1-1	2 Lord Protector	61 J. Turrieta	3
2644 J. Bernal	Reap.	3 Marc	61 N.N.	1
1895 J. Castro R.	Reap.	4 Barajador	59 L. Muñoz	4
1895 D. López	Reap.	5 Bernardo	59 P. Cerón	5

9ª CARRERA. — 1.400 metros, a las 18.25 horas. — Índice 31 al 18. (4ª de la Cuádruple del Chile).

2087 J. Melero	1-1	1 Beaumarchais	60 S. Vázquez	8
2116 A. Zamorano	6-9-6	2 Royal King	58 J.C. Silva	2
2141 S. Romero	5-1	3 Machuelo	57 J. Castillo	9
2122 D. López	7-2	4 Derivo	56 O. Díaz	11
2116 O. González	5-1-5	5 Abasto *	55 S. Azócar	12
2121 C. Muñoz G.	1-8-6	6 Abaco *	54 C. Leighthon	13
2144 O. Martínez	5-8-2	7 Dulcero	55 C. González	3
2671 E. Vidal	Reap.	8 Solastral	54 J. Turrieta	1
2144 M. Segura	8-7-5	9 Trompeltuano	54 F. Díaz	7
2121 E. Inda G.	5-10	10 Armet	53 N. Urrutia	4
2055 J. Oyarce	Reap.	11 Galón	52 M. Olguín	6
2150 R. Maggi W.	5c-9-8	12 Puleto	49 N. Toledo	14
2149 J. Bravo	11-4-2	13 Berlín	48 H. Alvarez	5
2144 E. Castro	5-5-3	14 Dirceu	48 M. Vergara	10

10ª CARRERA. — 1.200 metros, a las 18.55 horas. — Índice 44 al 31. (Ganador y Placé).

2145 R. Muñoz	8-10-10	1 El Amanecer	60 G. Farfán	8
2145 O. Jara	9-11-11	2 Molino	59 J. Ubillo	2
2145 L. Urbina	5-8-9	3 Ruco	59 C. Leighthon	9
2090 S. Fuentes	1-2	4 Gremlin	55 L. Muñoz	3
2090 A. Yunusic	1-2	5 Must Be	55 S. Vázquez	1
2090 E. Leiva	5-2-6	6 Canaletta	54 N.N.	7
2090 A. Gutiérrez	2-6-7	7 Obediente	53 L. Rivera	4
2065 J. Walker	7c-13-1c	8 Un As	52 G. Lizama	6
2116 R. Bernal	2-10-4	9 Pelaje	49 M. Aranda	5
2090 M. Baeza	14-3	10 Cartillera	48 J. Díaz	10

11ª CARRERA. — 1.600 metros, a las 19.25 horas. — Índice 20 e Infs. (Ganador y Placé).

2093 C. García	3-1-10	1 Bold Prank	58 J. Pérez	8
2121 J. Castro R.	1-1-4	2 Go Dolphin	57 D. Salinas	2
2150 R. Muñoz	6-12-9	3 Saratoga Wind	57 G. Farfán	9
2125 J. Pérez	5-6-6	4 Foxterrier	56 S. Vera	11
2120 M. Baeza	1-2-2	5 Rey de Piques	56 S. Vázquez	12
2121 G. Pombo	7-7-5	6 Mayacán	55 C. Leighthon	3

(Sábado, 13 de octubre de 1984)

2125 C. Bagú	6-11-10	7 Espiganta	54 C. Delgado
2147 E. Beuzenberg	6c-7-3	8 Keegan	54 P. Castillo
2149 E. Cortez	1-7-13	9 Punta Dura	54 L. Cornejo
2120 M. Sepúlveda	8-12c-5	10 Escolar	51 M. Olguín
2147 M. Velarde B.	9-4-8	11 Llaolao	48 H. Alvarez
1783 R. Pombo	Reap.	12 African King	48 N. Vera

12ª CARRERA. — 1.200 metros, a las 19.55 horas. — Condicional. (Ganador y Placé).

2093 E. Vidal	3-1-8	1 Adral	56 J. Turrieta
1978 J. Segovia	3	2 Bacalao	56 S. Vázquez
1862 J. Sánchez V.	Reap.	3 Badanero	56 J. Pérez
2137 P. Molina	2-2-1	4 Dominado	56 F. Díaz
1978 P. Bagú	7-8-8	5 Flamingo Kid	56 S. Soto
2084 A. López	1	6 Good Brother	56 E. Silva
2150 E. Beuzenberg	14	7 Juicioso	56 O. López
1810 H. Miranda	Reap.	8 Mallarauco	56 M. Olguín
2093 O. Martínez	2	9 Pirincho	56 N.N.
2074 C. Urbina	Reap.	10 Platino	56 J. Tobar
2066 D. Bernal	Reap.	11 Quilín	56 L. Muñoz
1978 C. Tapia	3-1c-2	12 Quipo	56 N.N.
2149 G. Pombo	13-16	13 Sir Snob	56 A. Gutiérrez
2062 T. Jacial	1-6-9c	14 Timoroso	56 O. Díaz
2064 A. Zamorano	6c-6-1c	15 Tio Royal	56 L. Cornejo
2002 L. Toledo	11-8-1	16 Veneciano	56 D. Medina

13ª CARRERA. — 1.200 metros, a las 20.25 horas. — Índice 10 al 10. (1ª válida para la Triple del Desquite).

2044 O. Silva	Reap.	1 Polemista	55 J. Vergara
1985 O. Mora	Reap.	2 Actor	54 A. Pereira
2149 R. Lorca	10-7	3 Nogada *	54 N. Toledo
2148 R. Lorca	2-8-3	4 Santalino *	53 S. Azócar
2123 C. Miranda	6-9-9	5 Sereno	54 M. Aranda
2138 G. Espinoza	R-6-4	6 Suspicada	54 S. Vera
2115 G. Peralta	4-1-15	7 Deferente	54 N. Urrutia
2036 C. Urbina	15-3-13	8 Frontalera	53 A. Gutiérrez
2123 C. Urbina	8-5-7	9 Frecciata	52 J. Tobar
2165 L. Contrera	6-8-10c	10 Lene	53 O. López
951 E. Inda S.	Reap.	11 Sandalero	53 S. Zúñiga
2093 E. Inda G.	1-5-12	12 En Ti Confío	52 P. Muñoz
2151 L. Urbina	11-11c	13 Illimani	52 J. Catalán
2115 R. Serrano	1-12-3	14 Nasperpe	52 J. Silva
2149 J. Bravo	10-6-14	15 Zig Zag	52 H. Alvarez
2148 R. Quiroz	7	16 Corregido	51 G. Pinto

14ª CARRERA. — 1.200 metros, a las 20.55 horas. — Índice 10 al 14. (2ª válida para la Triple del Desquite).

2110 J. Lastra	4-1-4c	1 Soy El Rey	55 M. Aranda
2150 C. Urbina	7-7-6	2 Flagelo	55 J. Turrieta
2125 E. Cortez	1-10-3	3 Piropero	55 L. Muñoz

LA TABLA MAGICA

	LA NACION	EL MERCURIO	LAS U. NOTICIAS	LA SEGUNDA	LA TERCERA	M. HIPICO	LA HIPICA	R. COLO COLO
1ª	Panel Capaquilla	Panel Redimido	Camouflage Redimido	Redimido Caraba	Panel Camouflage	Panel Camouflage	Panel Camouflage	Camouflage Panel
2ª	To Be Clavelita	Clavelita To Be	Clavelita La Minuca	Nébula Empalizada	Empalizada To Be	To Be Clavelita	Empalizada Sombrerera	Empalizada Clavelita
3ª	O.Viejo B. Blancs	B. Tango O.Viejo	O.Viejo B. Tango	O.Viejo B. Tango	B. Tango B. Blancs	O.Viejo B. Tango	O.Viejo B. Blancs	B. Tango O.Viejo
4ª	Cabalgada Poligala	Cabalgada M. Acomp.	Cabalgada Fastina	Hey Cabalgada	Cabalgada Poligala	Cabalgada Poligala	Poligala Cabalgada	Cabalgada Vereda
5ª	Gamboa Urbino	Cojuelo Midallare	Gamboa Declamada	Midallare Cojuelo	Cojuelo Midallare	Declamada Gamboa	Cojuelo Midallare	Cojuelo Declamada
6ª	Purranque Surtidor	Mi Tío C. Moreno	Purranque Buli	Surtidor C. Moreno	Mi Tío Purranque	Surtidor Mi Tío	Mi Tío Buli	Purranque Surtidor
7ª	Don Jo Festejado	Concent. Kuikui	Karikal Tinowo	Festejado Kuikui	Tinowo Concent.	Karikal Don Jo	Festejado Kuikui	Festejado Concent.
8ª	Bernardo Barajador	Barajador L. Protec.	Bernardo Barajador	Barajador Bernardo	Barajador Marc	Barajador Bernardo	Bernardo L. Protec.	Barajador Feeling
9ª	Beaumarc. Solastral	Beaumarc. Abasto	Beaumarc. Machuelo	Beaumarc. Solastral	Beaumarc. Machuelo	Beaumarc. Machuelo	Derivo Abasto	Beaumarc. Solastral
10ª	Must Be Gremlin	Gremlin Must Be	Gremlin Must Be	Gremlin Cartillera	Gremlin Must Be	Gremlin Must Be	Gremlin Must Be	Gremlin Must Be
11ª	R. Piques G. Dolphin	R. Piques Keegan	Keegan G. Dolphin	Keegan Escalar	Keegan R. Piques	Keegan R. Piques	R. Piques Keegan	R. Piques Keegan
12ª	Bacalao Badanero	Quilín Bacalao	Badanero Bacalao	Quilín G. Brother	Quipo Dominado	Bacalao Badanero	Quilín Dominado	Quilín Quipo
13ª	Sereno Sandialero	Lene Santalino	Sereno Sandialero	Santalino Suspiciada	Lene Santalino	Lene Santalino	Santalino Suspiciada	Santalino Lene
14ª	O. Farrero Flagelo	O. Farrero Piropero	O. Farrero Ordenado	Bye Bye Clavico.	O. Farrero Flagelo	Flagelo O. Farrero	Piropero O. Farrero	O. Farrero Clavico.
15ª	G. Sun Virginiano	G. Sun Virginiano	Virginiano G. Sun	G. Sun Laminado	Virginiano G. Sun	G. Sun Virginiano	Laminado M. Más	Virginiano G. Sun

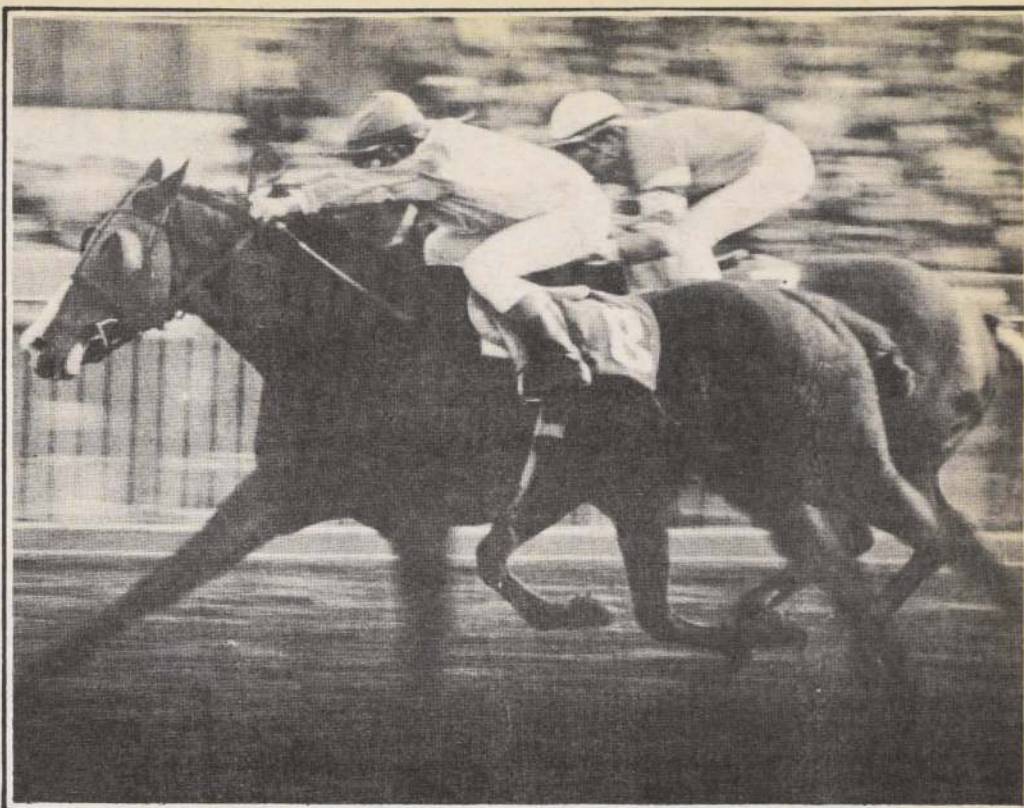

BERNARDO, el pupilo de Delfín López, es el único rival de los pingos de Julio Castro Ruiz, Barajador y Lord Protector en el evento central de esta tarde.

Bernardo y Barajador

Todas las cuentas pendientes se pagan

El nuevo choque de los caballos BARAJADOR y BERNARDO esta vez en los dos kilómetros del premio "club Hípico de Santiago" es el mayor atractivo de la programación de hoy en el Hipódromo Chile. El primero, ciertamente, defenderá favoritismo por su adaptabilidad a los recorridos de fondo, distancia que por primera vez enfrentará su contrincante. Sin embargo, arriesgándolo todo, hemos inclinado nuestra preferencia hacia el hijo de Broker's Tip II.

La competencia es un reglamentario con recompensa de 310 mil pesos para el ganador. Además de los nombrados participarán Lord Protector. Se largará a las 17,55 horas y está consignada en el octavo lugar de la cartilla de 15 carreras.

LORD PROTECTOR, 61 kilos, Juan Turrieta. Dos triunfos consecutivos le preceden, el más reciente sobre Mulchén por un cuerpo en dos kilómetros. Dará batalla a los favoritos.

BARAJADOR. 59 kilos, Luis Muñoz. Tras superar por distanciamiento a Bernardo en 1.500 metros escoltó al nieto de Estuardo II en milla. Es gran fondista situación que motivará a los aficionados para inclinarse por él en forma mayoritaria.

BERNARDO. 59 kilos, Pedro Cerón. Relegó por dos cuerpos al pupilo de Julio Castro Ruiz en estelar de milla. Primera vez que enfrenta los dos kilómetros, tramo donde todos sus rivales son especialistas. De todas formas defenderá nuestro pronóstico.

Confirmada medicamentación

Nos ha llegado la siguiente comunicación oficial del Club Hípico:

El Laboratorio Químico del Club Hípico de Santiago informó ayer miércoles que las muestras de líquidos orgánicos extraídos a los ejemplares ganadores de las carreras disputadas el día domingo 7, signadas con los N.ºs. 7 y 10, acusaban la existencia de "polietilenglicoles", sustancia

que no constituye por sí misma un "doping" sino que el uso de fármacos. La presencia de materias extrañas en los líquidos orgánicos de los ejemplares que participan en carreras, constituye, de acuerdo con el Art. 374, una infracción, que es sancionada de igual manera que si se tratara de un "doping" propiamente tal.

Al identificar las referidas muestras, mediante el empleo de las claves correspondientes, se estableció que tales muestras correspondían a los ejemplares "Renacimiento" y "Rezongo", respectivamente, encontrándose ambos a cargo y bajo la responsabilidad del preparador Alberto López Paulet.

En la tarde de hoy (ayer) se realizó el examen de la segunda muestra o contra muestra, por la profesional Químico Farmacéutica doña Inelia Chacón, elegida por el preparador afectado de entre la terna propuesta por el Químico Oficial de la Institución. El nuevo análisis practicado a los líquidos orgánicos ratificó la presencia de la referida sustancia; por lo que de conformidad con el Art. 381. del Código de Carreras, se tiene por acreditada la infracción, puesto que ella se tipifica por la sola presencia de materias químicas extrañas.

De conformidad con los Arts 384 y 386 del Código de Carreras, se procederá a distanciar a ambos caballos al último lugar, sin derecho a premios y el profesional a cargo de la preparación de estos ejemplares, una vez oídos sus descargos, será sancionado por el Directorio con la pena que corresponda.

Saint John, el mejor precio

El potrillo SAINT JOHN, hijo de Diplomático y Sortilegio, fue el mejor precio de las subastas del jueves. El producto presentado por La Gloria De Los Angeles, se remató en 1.400.000 pesos al preparador Guillermo Romero.

Otras adjudicaciones. CANIBAL, Diplomático y Filarmónica, en 220 mil a G. Orillac. DEPORTIVO, Diplomático y Franbuesa, en 240 mil a Jorge Heresi. ANTIFAZ, Jadar y Domada, en 580 mil a E. Beuzenberg. CAPULLO, Jadar y Humana, en 400 mil a J. Pichara. JOMACO, Jadar y Satinada, en 560 mil a A. Bullezu. PAJAR, Jadar y Donella, en 600 mil a Juan Zúñiga. RINGLETE, Jadar Belle Esperance, en 340 mil a Gilberto Orillac. DIME QUE SI, Diplomático y Centenaria, en 200 mil a Gilberto Orillac. ALDEANITA, en 280 mil a A. Bullezu. CAUTA, Jadar y Sunhemp, en 150 mil a G. Orillac. LUNA MIA, Jadar y Diplomacy, en 360 mil a Pedro Torres.

"LA COMPAÑIA"

ARGON, Frampton Delight y Aretina, en 150 mil a A. Carreño. MODANO, F. Delight y Monire, en 640 mil a Pedro Bagú. NEUQUEN, F. F. Delight y Neurona, en 240 mil a G. Romer. PILOTO, F. Delight y Pinta Blanca, en 200 mil a J. Vélez. QUIMPER, F. Delight y Quilatayú, en 480 mil a José Melero. PARADOR, Melody Rock y Parabienes, en 220 mil a J. Navarrete. BURGA, F. Delight y Busca Vid, en 140 mil a Gabriel Avila. GEMITA, F. Delight y Geroná, en 480 mil a D. López. GET LUCK, F. Delight y Genética, en 460 mil a Sergio Romero. JUDEA, F. Delight y Justa, en 90 mil a J. Oyarce. MACONA, F. Delight y Macarenita, en 210 mil a Carlos Bagú. MAGIC MELODY, F. Delight y May Melody, en 100 mil a R. Quiroz. PIURA, F. Delight y Pira, en 380 mil a Luis Toledo. QUINCHERA, F. Delight y Quilamuta, en 200 mil a Luis Toledo. RADALERA, F. Delight y Rainiera, en 350 mil a G. Orillac. SABANDIJA, F. Delight y Sandrita, en 130 mil a M. Sepúlveda. ILESA, Melody Rock e Illicura, en 180 mil a G. Orillac.

Ponga su programa al día

Las siguientes novedades se han registrado para la reunión de hoy en el hipódromo de la Avenida Fermín Vivaceta:

CAMBIOS DE PESO

Quinta carrera: (10) Beware de 53 a 52. Undécimo con 53 kilos —entre 17— de Tres Zorros 53, a 6.3/4 cuerpos. Handicap de 1.200 metros. Índice: 11. al 7. Tiempo: 1.11.1/5, pista N.º 1, normal. Club Hípico

Décima carrera: (8) Un As de 52 a 51. Octavo con 59 kilos de Macarao 52 —entre trece—, a 5.3/4 cuerpos. Handicap 1.200 metros. Índice: 38 al 25. Tiempo: 1.10.4/5, PISTA N.º 1, normal. Club Hípico

Decimotercera carrera: (2) Actor de 54 a 53. Decimoquinto con 52 kilos —entre 18— de Catamarqueña 51, a más de 9.1/2 cuerpos. Handicap de 1.200 metros. Índice: 19 al 10, Club Hípico. Tiempo: 1.11.1/5, pista N.º 1, normal. (12) En Ti Confío de 52 a 51. Decimotercero con 50 kilos, a más de 8.1/4

cuerpos. En el mismo compromiso del anterior.

REPITEN EN CONDICIONAL

Duodécima carrera: (5) Flamingo Kid. Séptimo con 56 kilos —entre 18— de Catamarque; a 51, a 5.1/4 cuerpos. Handicap de 1.200 metros. Índice: 19 al 10, Club Hípico. Tiempo: 1.11.1/5, pista N.º 1, normal. (12) Quipo. Tercero de Bold Ferdý, a 1.3/4 cuerpo. Clásico condicional, Club Hípico. 1.000 metros. Tiempo: 0.59, pista N.º 1, normal.

DESCARTES

Primera carrera: (5) Puyaral. Quinta carrera: (15) Entebbe. Séptima carrera: (12) Camarógrafo.

NO CORREN

Quinta carrera: (12) Don Diego. Sexta carrera: (14) Miss Happy. Octava carrera: Feeling. Décima carrera: (6) Canaleta.

Marcó 34 1/5 en 600

Golden Travel, formidable

Registros de gran calidad se anotaron el miércoles en la pista de arena del Club Hípico, sin dudas el mejor correspondió a GOLDEN TRAVEL, extraordinario velocista que descontó 600 metros en 34 1/5 montado por Juan Pérez.

QUILANTO, por su parte, anotó guarismo de 1.00 3/5 también dirigido por el fusta Juan Pérez. PAÑOLERO destacó en 800 con apuntes de 47 2/5 y Nelson Urrutia en su sillín.

Detallamos todos aprontes, miércoles y jueves, además de las huinchadas:

PISTA DE ARENA

500 metros

NOBLE TUDOR, J. Navarrete en 31 2/5
CHARDONA, J. Berríos en 30 3/5
TIMOROSO, O. Escobar en 30
NEIRA, J. Romero en 31
CHAMPAN, E. Guzmán en 30 4/5
LEA, R. Toledo en 30 2/5

600 metros

GOLDEN TRAVEL, J. Pérez en 34 1/5
NYRA, E. Guzmán en 39 2/5 a voluntad
CHARING CROSS, J. Navarrete en 35
PASARA PRONTO, O. Jara en 37 1/5
DEMOSTRADO, G. Barrera en 37
ESPINADA, L. Muñoz en 37
PALQUIN, J. Romero en 36 3/5
ÑAPECO, J. Berríos en 36 4/5
CHER, J. Romero en 37
ENAGUA, J. Navarrete en 36
BIG JOHN, J. Berríos en 36 4/5
GREMLIN, J. Navarrete en 36
DEL INCA, A. González en 36 4/5
GALIANO, J. Berríos en 36 1/5
PONTIUS PILATE, J. Díaz en 36 2/5
JERRY PRINCESS, P. Cerón en 37 4/5
PUDAHUEL, L. Muñoz en 35 1/5
VIANA, J. Muñoz en 38 3/5
CARA AL VIENTO, S. Azócar en 36 1/5
MOCITA MIRONA, M. Aranda en 37 2/5
ESCUADRON, S. Vásquez en 36 1/5

700 metros

CHAMEZA, J. Barraza en 42
EL SUR, J. Barraza en 44
MICHÍ, G. Lizama en 43
MULCHEN, L. Ramos en 41 4/5
MAPACHE, A. González en 42 3/5
BERNARDOTTE, J. C. Silva en 42 1/5
QUIZAPU, E. Guzmán en 43 4/5
PREARIO, N. Urrutia en 42 1/5

800 metros

PAÑOLERO, N. Urrutia en 47 2/5
SNOW CAR, L. Muñoz en 49 2/5
NORESA, S. Vásquez en 49 3/5
SIRIPO, J. Díaz en 49 1/5
CARRY, E. Guzmán en 51
MOCITA MAESA, J. Berríos en 51
CUENTERO, J. Berríos en 49 2/5
CERRO MORENO, N. Urrutia en 50
GREASE, N. Urrutia en 50
MARULLA, L. Muñoz en 51 2/5
MIQUE, R. Toledo en 50
MANTO, L. Muñoz en 51 2/5
SOPLONERO, N. Urrutia en 50 2/5
TOSTADILLA, L. Ramos en 50
TIRONA, J. Díaz en 50 2/5
PINGO AZUL, H. Olivares en 49
SURTIDOR, L. Muñoz en 49
OLOROSA, A. González en 50 1/5
PICAPORTE, J. Muñoz en 49
SECUENCIAL, S. Vásquez en 47 3/5
DIACONO, J. Barraza en 50 2/5
SIVIERO, M. Aranda en 50 3/5
BARQUITO, F. Díaz en 48 2/5

1.000 metros

MARILUZ, A. González en 1.05
COMME CI, P. Muñoz en 1.04 2/5
QUILANTO, J. Pérez en 1.00 3/5

1.200 metros

MORGONITA, L. Muñoz en 1.19
FRAU HEIDI, S. Vásquez en 1.16 3/5
CHAPETON, S. Vásquez en 1.14 1/5
QUILHUICA, L. Muñoz en 1.15 2/5

1.400 metros

ESTUDIOSO, E. Guzmán en 1.29 1/5
NORSKY, N. Urrutia en 1.31
DIBUJANTA, F. Díaz en 1.28 2/5

1.600 metros

PUNCH, M. Santos en 1.43 3/5
SANGAY, M. Santos en 1.40 2/5

JUEVES

500 metros

ENTREDICHO, H. Berríos en 29 2/5
QUE BUENO, M. Vargas en 30
CONTACT, S. Azócar en 30 2/5
SIR JOHN, O. Jara en 29
ENAMORADO, M. Aranda en 29 1/5
ANGARIMA, C. Paredes en 30 2/5
KARIKAL, C. Paredes en 29 4/5

600 metros

MOULIN ROUGE, J. Vergara en 35
LONCOYAMO, C. Leighton en 37 3/5
JARDAN, J. Barraza en 37
GOLDEN GLOW, H. Plaza en 37
QUIEBRA, L. Toro en 35 3/5
BELLA DURMIENTE, E. Silva en 36 1/5
REINASOL, P. Muñoz en 36 3/5
HELICONIA, S. Vásquez en 35 2/5
EL VICHUQUEN, L. Muñoz en 36 3/5
PALERMO, R. Pérez en 37 2/5
BRUNO, J. Barraza en 37 2/5
CAZADOR, O. Jara en 36 2/5
CASUAL, L. Muñoz en 36
CANELILLA, N. Urrutia en 37 3/5
MANEATADA, L. Toro en 37 2/5
QUILIN, L. Muñoz en 35 2/5
HALDA, N. Urrutia en 37 3/5
SANSEVERINO, J. Muñoz en 35
RED FIRE, J. Romero en 36

700 metros

QUINQUEHUA, L. Muñoz en 41
HARABEL'S, F. Díaz en 42 2/5
PEONCITO, A. González en 42 2/5
PROVIDENCIA, N. Urrutia en 43 1/5
NIGHT LETTER, J. Barraza en 43
TANDEO, C. Delgado en 44
GALICA, J. Berríos en 41 4/5
MASTUERZO, A. Poblete en 42 2/5
EXITOWA, L. Cornejo en 41 2/5
MARANAO, S. Azócar en 44 3/5
PODERIO, J. Duarte en 43 1/5

800 metros

ASALDUA, N. Urrutia en 49 3/5
VELEBIT, J. Berríos en 49
GERDA, C. Delgado en 49
LLAVERO, P. Cerón en 49 2/5
BUENA ESPERA, H. Berríos en 49 2/5
DOLAR, J. Muñoz en 49 2/5
NAVEGANTA, R. Pérez en 48
MEDIEVAL, S. Azócar en 48 3/5
GENUINO, S. Vásquez en 48 4/5
MARTEL, J. Pérez en 48

1.000 metros

GALANTE, N. Urrutia en 1.03
LIONEL, J. Navarrete en 1.03 4/5
APOGEO, P. Vega en 1.03

1.200 metros

DESTACADO, J. Berríos en 1.16
MESNADA, J. Muñoz en 1.18
CROK VIELLE, L. Toro en 1.15 2/5
PARAGUAYA BOLD, E. Silva en 1.17 2/5

1.400 metros

TAMBOR, M. Aranda en 1.24 2/5, últimos
200 en 12 3/5

1.600 metros

ABALON, E. Silva y FLAMENCO, M. Santos en 1.41 4/5 iguales
MAID SUE, M. Aranda en 1.43

(400 metros) HUINCHADAS

I

1° Mozo Fiero, G. Lizama en 23 2/5
2° Pintosita, J. Muñoz

II

1° Timonero, O. Jara en 23 4/5
2° Allegro, L. Cornejo

III

1° Mocito Huaso, M. Gallardo en 23 3/5
2° Definitiva, C. Galleguillos
3° Hey, aprendiz

IV

1° Bombazo, J. González en 23 3/5
2° Fastina, J. Muñoz



GOLDEN TRAVEL, segunda línea, realizó extraordinario cotejo en una de las sesiones de Blanco Encalada, demostrando que está en condiciones de volver a la pista.

En La Palma

Pasó el examen Taitonto

REFORMAL, GEOLOGO y TAITONTO sobresalieron en la sesión de trabajos del jueves en el Hipódromo Chile. El primero cubrió 600 en 34.2/5, mientras que el campeón de los potrillos descontó el kilómetro en 1.00.4/5. Taitonto por su parte, estableció guarismo de 47.1/5 en 800, saliendo del partidor.

Entregamos todos los cotejos:

200 metros

RUCO, aprendiz en 11.
DENUNCIADO, R. Chamorro en 12 repitió en 11.4/5.
QUE PASO, H. López en 11.3/5 repitió en 11.2/5.
RETENER, H. Galaz en 12.

400 metros de subida

FRENADO, C. Leighton en 24 a la mano del C. Hípico.
FLORINDO, N. Toledo en 25.
MONTON, aprendiz en 23.4/5.
PATE PERRO, J. Amestelly en 24.3/5.

400 metros del partidor y bajada

SUPEDITO, J. Castillo en 21.4/5
PRINTER, J. Turrieta en 22.1/5.
CHARNEL, H. Galaz en 22.
ROCA LISA, M. Olguín en 22.1/5.
PLATAL, aprendiz en 22.
ES CAMPEONA, N. Toledo en 22.2/5.
SPECIAL BOY, J. Ubillo en 22.3/5.
MESSAGE, J. Tobar en 22.1/5.
ANTOLIN, H. López en 22.4/5.
EXODO, J. Farfán en 22.3/5.
PANAMA VIEJA, G. Pinto en 22.2/5.
GREENDO, C. Rojas en 22.3/5.
FRICCION, J. Ubillo en 22.4/5.
RABIOSA, V. Rojas en 22.2/5.
BALA PERDIDA, N. Toledo en 22.3/5.
FOX, C. González en 22.3/5.

500 metros

ARABE, M. Aranda en 30.3/5, a la mano del C. Hípico.

ROSSANO, J. Turrieta en 29.
ANTONELLO, O. Díaz en 30.
PUBLICANO, H. Galaz en 29.3/5.
BERTIE II, M. Aranda en 30.2/5.
RESTAÑAR, S. Azócar en 30.1/5.
BESADO, G. Valencia en 30.2/5.
DIRECTORIA, M. Zárate en 28.2/5, de bajada, a la mano del C. Hípico.
CON PERMISO, J. Tobar en 30.
SAMBUCO, J. Farfán en 30.4/5.
TIPIADORA, H. Galaz en 30.2/5.
DIPLOMADO, A. Pereira en 30.3/5, a la mano del C. Hípico.

600 metros

REFORMAL, S. Vera en 34.2/5
últ. 200 en 11.1/5.
SANITA, aprendiz en 35.4/5 en pelo.
GALLO, H. Galaz en 35.2/5.
MONSEIGNEUR, G. Valencia y SOUL TRAIN, C. Rojas en 36.3/5 iguales.
MANGAIA, D. Salinas en 37 a la mano del C. Hípico.
PRINCE ALBERT, J. Tobar en 37.
PULENTO, N. Toledo en 37.
ADOPTADO, L. Murillo en 37.3/5.
SABOR LATINO, L. Murillo en 37.2/5.

700 metros

TANTO AMOR, O. Díaz en 43.
ESMELTICO, C. Leighton en 42.1/5.
MELVITA, C. Amestelly en 44.
MAGIC BOY, G. Valencia en 43.1/5.
PRINCIPE GRIS, M. Guerrero en 43.1/5.
LINARES, D. Medina en 43.2/5.
PERLADO, L. Murillo en 42.4/5.
PARTY GIRL, R. González en 43.4/5.

800 metros

COBERTIZO, J. Amestelly en 48.1/5, últ. 200 en 11.4/5.

REGRESO, S. Vera en 48.1/5, últ. 200 en 11.3/5.
TAITONTO, V. Rojas en 47.1/5, de bajada del partidor primeros 400 en 21.2/5.
PERMUTADO, D. Salinas en 49.1/5.
DORSO, J. Castillo en 49.2/5.
MUNDO, S. Vásquez en 48.
NEON, J. Castillo en 50.1/5.
PEATON, J. Amestelly en 49.3/5.
MORAN, S. Azócar en 50 a voluntad.
ARTEMISA, J. Tobar en 51.3/5.
BAJADOR, J. Amestelly en 50.3/5.
DENSE, M. Olguín en 49.2/5.
GAMBOA, J. Tobar en 50.3/5 a voluntad.
MENDELSON, D. Salinas en 49.
LULIN, O. Díaz en 49.2/5.
AFRICAN KING, N. Vera en 50.
COMILONA, H. Ulloa en 49.2/5.
LECCERIA, J. Ubillo en 51.
TRIGUENO, J. Tobar en 50.3/5.
MELGA, J. Farfán en 50.
INCA, H. Galaz en 49.2/5.
CEBADERA, J. Castillo en 50.

1.000 metros

GEOLOGO, S. Vásquez en 1.00.4/5, últ. 200 en 11.2/5.
PETISERO, S. Vásquez en 1.01.2/5, últ. 200 en 11.4/5.
NIQUEL, H. Galaz en 1.01.3/5, últ. 200 en 12.1/5.
PINK FLOYD, J. Turrieta en 1.01.3/5, últ. 200 en 11.3/5.
CONFITADA, S. Vera en 1.02.00 en 13.
SHANGAY SO, H. Ulloa en 1.02.2/5, últ. 200 en 12.2/5.
BOLD PAN, J. Turrieta en 1.05, últ. 200 en 13.
CATEMU, J. Tobar en 1.02.3/5.

1.200 metros

JABARDILLO, aprendiz en 1.16, últ. 200 en 13.

1.549 metros

MAL NEGOCIO, F. López en 1.39.2/5, últ. 500 en 32.3/5.

SOLO GANGAS

OFERTA \$ 12.500

**Muebles
Buin**

Inaugura su nuevo local!

San Diego N° 1671
F. 5563120-5567980

Descuento

a

comerciantes

AINGA

EL AUTENTICO JEANS

MEZCLILLA
BRASILERASan Diego 1625
F. 5550658FABRICAMOS EN SERIE CUALQUIER
PIEZA DE ALTA PRECISION, DE
BRONCE, ALUMINIO O ACERO, EN
MODERNOS TORNOS AUTOMATICOS,
SEGUN MUESTRA O PLANO
CALIDAD-PRECISION-PRECIO

FR. MULLER E HIJO LTDA.

FABRICA VENTAS
TELEF. 74-1330-13

1588 LUIS BELTRAN 1588

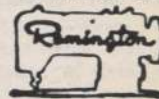
**IMETAL****GALVANOS
TROFEOS
INSIGNIAS**San Diego 119
L24
Fono: 6963561SERVICIO
TECNICO
REMINGTONREPARACIONES DE
MAQUINAS DE COSER
TODAS LAS MARCAS
VENTAS DE REPUESTOS
ATENCION A
DOMICILIO
SAN DIEGO 183 LOCAL E
FONO 6962071 SANTIAGOCAÑERIAS PLASTICAS TODAS LAS
MEDIDAS
USO INDUSTRIAL
AGRICOLA Y CONSTRUCCION
FABRICANueva Andrés Bello 1829
Fono 377683 Stgo.
(Vivacota Alt. 1.200)**PROTEC** Centro Técnico
de Prevención y
Protección contra Incendio
(Red seca y húmeda)-ESTUDIOS DE FACTIBILIDAD C/INSTALACION
-EQUIPAMIENTO DE CAÑERIAS DE INCENDIO
-EDIFICIOS E INDUSTRIASAVDA. DGO. SANTA MARIA N° 1910
TELEFONO: 775673 SANTIAGO**FCA. DE
SILLINES DE HEALGO
BICICLETA**Informa a los Sres. comerciantes y armadores que por fin
se están fabricando en Chile, los sillines que
antes se importaban. Ahora a precios sin competenciaDESCUENTOS ESPECIALES POR MAYOR
TACNA 3581 (EST. CENTRAL) FONO: 763039**OPTICA
HUERFANOS**

SUS LENTES POR SOLO \$ 1.900

1 marco importado
o nacional \$ 1.2002 cristales
blancos \$ 700

\$ 1.900

HUERFANOS 636

FONO 331686

Entre Mac-Iver
y MirafloresENVASES PARA CALZADOS
STOCK PERMANENTE**Bio-Bio 470**
Fono 5567615**Joyería La Perla**Porta tifa, billeteras.
Medallas enchapadas
Españolas, collares perla
Majorica.

Argollas

Oro 9 K: \$ 4.250
Oro 14 K: \$ 5.800
Oro 18 K: \$ 8.400Ilusiones \$ 2.450 el par con
sello, composturas, hechuras,
transformaciones.PORTAL FERNANDEZ CONCHA
LOCAL 2, FONO 727862**GEMACO****GERMAN MAYO**SELLADO DE
CARROCERIAS
EVITA RUIDOS,
VIBRACIONES, OXIDA-
CION Y CORROSION
EN CARROCERIASTRABAJOS
GARANTIZADOS**SANTA ROSA 757**
F: 2224248-2227267**BOINAS
IBERICA**Fabricación chilena
especialidades en
Ejército, Fuerzas Armadas
y de Orden. Coiegios e
instituciones. Modelos
vascas todos los colores.**ARAUCO 657 F. 5566253**
SANTIAGO

TRANSTECNICA LTDA.

Equipos de Oficina
Escritura-Cálculo
Fotocopiado

Servicio Técnico Profesional

**CONOZCA LA
FOTOCOPIADORA
DEL COLOR**Desde... \$ 150.000 más IVA
Mac Iver 711, Fono: 396438**BOTIQUINES
DE LUJO**Descuentos especiales
presentando este aviso

COMERCIAL NAUTA LTDA.

Vicuña Mackenna 958
Fono 2228789**NOVIOS
ARGOLLAS**A mitad de precio
Oferta por \$ 3.360
Grabado incluido
Hechuras,
composturas, joyas
finas en generalSANTO DOMINGO
N° 863
LOCAL 46**CORTINAJES**Rieles
Persianas Venecianas
Totoras Alerces
Precios en oferta
Ejemplos:Riel de aluminio completo
\$ 350 el metro lineal**VENTAS
ARZOBISPO LARRAIN
GANDARILLAS 285
FONO: 43193
FABRICA: B. SUR 349**

M. R.

Créditos para adquisiciones
de viviendas nuevas
-usadas- cualquier sector
estudios de títulos -tasa-
ciones -asesorías jurídicas
Monjitas 843 - Of. 51 Fono:
391175**EL DIAMANTE**Encendido completo
accesorios
repuestos**JAPONESES
AMERICANOS
EUROPEOS**DIEZ DE JULIO 742
FONO: 343658**flor es**
ARTIFICIALESImportación directa de seda,
lavables, gran variedad de
modelos, y colores
Venta por mayor y al detalle**Alameda 2963 F. 90712**
Santiago**PLASTIC CERON
FCA. DE JUGUETES**FABRICA DE JUGUETES
Precios Especiales
Instituciones
Municipalidades
Comités de
Navidad**CONSTANTINO 96**
FONO: 796366**LETREROS****20 años**AL SERVICIO DE
LA PUBLICIDAD**LETREROS
Pizarro**

F. 2226773

Distribuidora "Robles"

CARTULINA PINTADA

**Calcos, Cinta para máquinas,
sumar y escribir
Correctores, lápices Bic
Cuadernos Perfumería**

Gandarillas N° 161 (Sector La Vega)

**COBRANZAS
Y
DEFENSAS**Cheques, letras, posesiones
efectivas, excarcelaciones,
tránsito, juicios alimentos,
querrelas, estafas,
apropiaciones indebidas,
renegociaciones, defensas
de embargos, y Asesoría
legal a Instituciones.**ABOGADOS
ESPECIALIZADOS**
Avda. Bulnes 79 - Of. 46
Fono 6989512.**OFERTA ESPECIAL
DE SEPTIEMBRE****CARRERAS CORTAS
Y RENTABLES***Asistente Judicial
*Sec. Ejecutivo Computacional
*Digitación y Operación de
Sistemas
*Enfermería Asistencial
*Práctico Inyectable
*1°s Auxilios
*Especialización de Computación
para Secretarías
Monjitas 843
Sector of. 32-33**CASA DRAGON
MATERIALES ELECTRICOS**Surtido Completo
Para su Hogar,
Industria o Comercio
Los Precios Más
Convenientes
de Plaza
Fonos: 727275 - 718448 -
723572

RADIADORES

ANYO

POR CALIDAD Y PRECIO

AV. LIB. B.
O'HIGGINS
4269DEPTO. ING.
799511

DEPTO. VENTAS: 795407

RESTUCCI

Y CIA. LTDA.

Ofrece, repuestos ameri-
canos, europeos, todo
vehículos, y rectificación de
su motor en nuestro anti-
guo taller ubicado en Lord
Cochrane 1339, Santiago.**LORD COCHRANE 1339**
ALAMEDA 2156
FONOS
561763 62230**APARECIO****NUEVA REVISTA****PELOS**

de ediciones hoja peluquera

una publicación de peluquería y estética unisex
con técnicas de cortes y peinados, reportajes
a campeonatos y exhibiciones con todo lo impor-
tante de la peluquería chilena e internacional:
opiniones, novedades científico-técnicas, etc.
Espera nuestro representante
mayores informaciones en el fono 6980708**LOS HUIROS
MARISQUERIA**LE OFRECE A UD. Y FAMILIA
Mariscales y Ceviche
Pescado frito
Caldillo de congrio
Chupe de mariscos o
locos, Cazuelas

A LA ORDEN:

Choros Machas
Almejas Gambas
Erizos OstionesABIERTO TODOS LOS DIAS DEL AÑO
MERCADO CENTRAL LOCAL 121 A

1 JUDICIALES
Y LEGALES

SOLICITA derecho de aprovechamiento. Señor Director General de Aguas. Margarita Benítez Díaz, RUT. 2.599.064-1, domiciliada en Bilbao 3441, Depto. 702, Santiago, solicita derecho de aprovechamiento consuntivo, permanente y continuo de aguas superficiales y corrientes de la vertiente Caimita, ubicada en la provincia de Valdivia, se desea extraer, gravitacionalmente y/o por bomba, 20 lts./seg. en el nacimiento de dicho álveo que está 250 metros al sur de Calafquén y distante más o menos

280 metros del camino público a Huellahue. 13

DECIMO Segundo Juzgado Civil de Santiago, concedió posesión efectiva René del Carmen Tapia González, a hijos Luisa, Myriam, Betsabé, Carlos, Fredeslinda, Ana y Graciela Tapia Toledo, sin perjuicio derechos cónyuge sobreviviente Margarita Toledo Garcés. Secretaria. 13-15-16

Defunciones

GENTILEZA DE FUNERARIA CARRASCO HNOS. LTDA.

† Tenemos el sentimiento de comunicar el sensible fallecimiento de nuestra querida madre, suegra, abuelita y tía, Sra.

AMELIA ROSA
ESCOBEDO NUÑEZ
(Q.E.P.D.)

Sus funerales se efectuarán hoy en el Cementerio General (por Av. La Paz), saliendo el cortejo desde las Capillas Velatorias de Carrasco Hnos., ubicadas en Independencia 1641, a las 9.30 hrs. hacia la capilla del cementerio, en donde se oficiará una misa a las 10 horas por el eterno descanso de su alma.

La familia

† Tenemos el sentimiento de comunicar el sensible fallecimiento de nuestro querido esposo, padre, hijo, hermano, cuñado y tío, Sr.

MARTIN MANUEL
MEDINA MOLINA
(Q.E.P.D.)

Sus funerales se efectuarán hoy en el Cementerio General (por Recoleta) saliendo el cortejo desde Los Pinos 460, Pobl. Bosque Uno, Conchalí, a las 10 hrs.

La familia

† Tenemos el sentimiento de comunicar el sensible fallecimiento de nuestro querido esposo, padre, amigo y vecino, Sr.

JUAN RAFAEL
SANDOVAL SANDOVAL
(Q.E.P.D.)

Sus funerales se efectuarán hoy en el Cementerio General (por Recoleta), saliendo el cortejo desde las Capillas Velatorias de Carrasco Hnos., ubicadas en Independencia 1641, a las 11.00 horas.

La familia

† Tenemos el sentimiento de comunicar el sensible fallecimiento de nuestro querido padre, abuelito y hermano, Sr.

GILBERTO ANIBAL
AROS DIAZ
(Q.E.P.D.)

Sus funerales se efectuarán hoy en el Cementerio General (por Recoleta), saliendo el cortejo desde Rafael Egaña 3182, Pobl. Victoria, Renca, a las 12.00 horas.

La familia

† Tenemos el sentimiento de comunicar el sensible fallecimiento de nuestra querida hermana, cuñada, tía, madrina y comadre, Sra.

MARIA DE LA CRUZ
PENA RIQUELME
(Q.E.P.D.)

Sus funerales se efectuarán hoy en el Cementerio General (por Av. La Paz), saliendo el cortejo desde las Capillas Velatorias de Carrasco Hnos., ubicadas en Independencia 1641 a las 12.45 hrs. hacia la capilla del cementerio en donde se oficiará una misa a las 13.00 horas por el eterno descanso de su alma.

La familia

† Tenemos el sentimiento de comunicar el sensible fallecimiento de nuestro querido hijo, hermanito y nietecito,

FRANCISCO MIGUEL
JARA HENRIQUEZ
(Q.E.P.D.)

Sus funerales se efectuarán hoy en el Cementerio General (por Recoleta), saliendo el cortejo desde Enrique Donoso 249, Conchalí, a las 14.00 horas.

La familia

† Tenemos el sentimiento de comunicar el sensible fallecimiento de nuestra querida tía, Sra.

ANA LUISA
GONZALEZ REVECO
(Q.E.P.D.)

Sus funerales se efectuarán hoy en el Cementerio General (por Av. La Paz), saliendo el cortejo desde la capilla del cementerio a las 16 hrs.

La familia

† Tenemos el sentimiento de comunicar el sensible fallecimiento de nuestro querido esposo, padre, hijo, hermano, y tío, Sr.

ROBERTO MANUEL
ZENTENO BERRIOS
(Q.E.P.D.)

Sus funerales se efectuarán hoy en el Cementerio Metropolitano, saliendo el cortejo desde El Alerce 13174, Pobl. San Ricardo, La Grana, a las 15.00 horas.

La familia

† Tenemos el sentimiento de comunicar el sensible fallecimiento de nuestra querida madre, suegra, abuelita y tía, Sra.

CELESTINA RUBILAR
GONZALEZ
(Q.E.P.D.)

Sus funerales se efectuarán hoy en el Cementerio General (por Av. La Paz), saliendo el cortejo desde las Capillas Velatorias de Carrasco Hnos., ubicadas en Independencia 1641 a las 14.00 horas, hacia la capilla del cementerio, en donde se oficiará una misa a las 14.30 horas por el eterno descanso de su alma.

La familia

† Tenemos el sentimiento de comunicar el sensible fallecimiento de nuestro querido esposo, padre, hijo, hermano, cuñado y tío, Sr.

ALFREDO EXEQUIEL
VENEGAS MUÑOZ
(Q.E.P.D.)

Sus funerales se efectuarán hoy en el Cementerio General (por Recoleta) saliendo el cortejo desde la parroquia San Vicente Pallotti (Sta. Adriana 5970), Quinta Normal, a las 15.00 horas.

La familia

clasificados

AGUSTINAS 1269
CASILLA 81 - D
FONO 6982222

BRICEÑO Cía. de Lubricantes Ltda. pone en conocimiento que han sido hurtados de sus bodegas las siguientes copias de guías de despacho y copias de facturas de ventas ya utilizadas, su uso está penado por la ley. Guías casa matriz: 201 al 551 - 1101 al 1300 - 1351 al 1400. Facturas casa matriz: 2301 al 2650 - 2801 al 2950 - 3001 al 3350 3401 al 3450 - 3601 al 3650 - 4301 al 4350. Fact. Sucursal Salesianos 1670: 001 - 150. Fact. Sucursal Basculán 826: 1101 al 1300.

12-13-14

EXTRACTO. Segundo Juzgado de Letras de San Bernardo, concedió posesión efectiva intestada bienes fallecimiento Sylvia Iris Camus Bascuñán y Juan Letelier Castellón, hijos legítimos Ernesto Alfredo, Juan Orlando, Ximena Elizabeth, Patricio Felipe, Francis Magaly; y nieto legítimo Andrés Alejandro Letelier Aedo, en representación de su padre José Joaquín Letelier Camus. Practíquese inventario solemne el 15 de octubre de 1984 a las 15 hrs.

11-15-16

PRIMER Juzgado concedió posesión efectiva Ramiro Cornejo Venegas para Ramiro, Ivonne, Jacqueline y Eva Cornejo Rojas, sin perjuicio derechos Gladys Rojas Góngora. Practicará secretaría inventario solemne quince octubre 1984, quince horas.

10-11-13

NULO por robo de facturas en blanco N° 069 al 100 de Italo Gajardo Valenzuela. Rut. 333.605-0. Compra y venta de ganado Alejandro Guzmán N° 725 La Cisterna.

12-13-14

REMATÉ

El 23 octubre 1984, 9 horas, ante Segundo Juzgado Letras, Rancagua, autos "Banco del Trabajo con Correa Cerda María de la Luz", se rematará propiedad individualizada como Departamento 305 del Edificio Construido en terreno ubicado en Avenida Pedro de Valdivia N° 2067, Comuna Providencia, Santiago, inscrita Fs. 10.814 N° 15.222 Registro Propiedad año 1971, Conservador Bienes Raíces Santiago. Minimum posturas \$ 980.932. Pago contado dentro tercero día a contar fecha subasta. Para participar remate boleto o dinero efectivo por \$ 98.093,20. Más bases y antecedentes, Secretaría Segundo Juzgado, Causa rol 20.205, antes indicada.

BRICEÑO Cía. de Lubricantes Ltda., notifica que han dejado de pertenecer a nuestra empresa: Aníbal Méndez, Héctor Ovando, Juan Nahuelcheo, Teresa Córdova y Miguel Fuentes.

12-13-14

PRIMER Juzgado concedió posesión efectiva Ernesto Verón Carrizo para Erika Verón Matuz y Regina Saharri Nasser sin perjuicio derechos última como cónyuge.

10-11-13

POR extravío talonario cheque Banco de Chile serie 84BS N° 1721551 al 567. Número cuenta 16910760-04.

11-12-13

NULO por robo cheques serie AB N° 6986687 al 6986705 del Bco. de Chile Cta. N° 76790-05.

11-12-13

NULO por robo cheque serie AH-N°-1279251 Banco del Estado. Suc. Bandera.

11-12-13

POR extravío nulas letras N° 130-132 de ediciones Cerro Sta. Lucía. Rut 88.495.900-4.

11-12-13

POR incumplimiento, se dio orden de no pago de los cheques siguientes N° 562121 con fecha 30-10-84 y 5162120 con fecha 30-11-84 girados a nombre de Juan Pérez Cáceres. — Banco del Trabajo Central.

11-12-13

POR extravío nulo Dep. plazo Banco O'Higgins N° 52891 \$ 20.985 Vcto. 29.10.84 a/f Corina Lagos C.

11-12-13

POR robo quedan nulos cheques del N° 0525687 al 0525700. Cta. Cte. 7222203 B. Estado Peñaflor.

11-12-13

PRIMER Juzgado concedió posesión efectiva María Cisternas Gavilán para Florentino Hermosilla Cisternas.

13-15-16

CENTROTRELAS

Perlón liso americano
\$ 600 el kilo
Perlón estampado
americano
\$ 1.150 el kilo

Gonzalo Vial Vial, agricultor, fundo La Isla, Lo Miranda, en representación Sociedad Agrícola Super Pollo Limitada, solicita del señor Director General de Aguas, conforme artículos 60 y 130 y siguientes Código de Aguas, y resolución N° 207, de la Dirección General de Aguas, concesión de derecho de aprovechamiento de aguas subterráneas de diez litros por segundo, provenientes de pozo profundo ubicado en propiedad denominada Primera Porción del Resto de la Higuera D., de la antigua hacienda La Compañía, comuna de Graneros, inscrita a Fs. 2.447, N° 1.579, Registro de Propiedad año 1982, Conservador Bienes Raíces Rancagua. Pozo profundo se encuentra ubicado dentro de propiedad señalada, a siguientes distancias: al Norte, a 1.360 metros de propiedad de don Fernando Salas; al Sur, a 25 metros del camino público a Codegua; al Oriente, a 150 metros de propiedad de doña Inés González; y al Poniente, a 280 metros de propiedad de don Pedro Vergara N. Solicita área de protección de 200 metros. Derecho de aprovechamiento se solicita en el carácter de derecho de ejercicio permanente y continuo y de carácter consuntivo, y se pide inscripción de ese derecho en Registro de Propiedad Aguas Conservador de Bienes Raíces de Rancagua.

EXTRACTO. 21° Juzgado Civil Santiago. Sentencia Primera Instancia: "Santiago, 25 septiembre 1984. Vistos: Comparece Elba Orellana Jara, comerciante, Vía Paserperina 921-E, Roma, Italia, representada por Oscar Lira Herrera, factor comercio, Matta Oriente 781, oficina 32 y demanda a Mario Moya Rubio, pintor, actual domicilio desconocido, en juicio sobre nulidad matrimonio. Funda demanda en que matrimonio es nulo, por haberse celebrado ante Oficial Registro Civil incompetente. Que contrajeron matrimonio ante Oficial Registro Civil Quinta Normal el 26 de mayo 1948, inscrito mismo año con N° 478. Que ambos vivían en San Bernardo, calle Balmaceda 732, desde un año antes. Solicita declararse nulo matrimonio, ordenándose cancelación de respectiva partida. Previos trámites de búsqueda, notificóse Mario Moya Rubio por avisos. Tuvose contestada demanda en rebeldía del demandado y duplica evacuada en rebeldía. Tribunal recibe causa a prueba, notificándose por avisos al demandado. Rindióse prueba por demandante. Citóse a partes para oír sentencia. Considerando: 1° 2° 3° y 4°, refiérense a demanda y rebeldía de Mario Moya Rubio; 5°: En acta matrimonio aparecen declaraciones de contrayentes y testigos, informando que las partes tenían domicilio en Quinta Normal; 6° Según artículos 308 Código Civil, documento mencionado precedentemente atestigüa sólo declaraciones relacionadas; pero no garantiza veracidad de las mismas; 7° 8° y 9°: Analizan prueba testimonial rendida por demandante; 10°: Instituto Nacional Estadísticas confirma que domicilio de contrayentes estaba fuera jurisdicción Oficial Registro Civil autorizante del matrimonio; 11° y 12°: Refiérense competencia para autorizar el matrimonio, siendo nulo matrimonio celebrado ante Oficial Registro Civil incompetente. Parte resolutive: Y visto, además disposiciones artículos 1°, 9°, 31, 34 y 35 de Ley sobre Matrimonio Civil, 35 de Ley 4.808, 1° a 3°, 54, 160, 170, 254 y siguientes, 342 y siguientes, 356 y siguientes, 384, N° 2 y 753 Código de Procedimiento Civil, 366, 369 Código Orgánico de Tribunales, 308, 1.698 Código Civil y demás disposiciones legales vigentes. Se declara: I.- Que ha lugar a la demanda; II.- Que es nulo matrimonio celebrado entre don Mario Moya Rubio y doña Elba Orellana Jara, ante Oficial de Registro Civil Circunscripción Quinta Normal N° 9, Departamento de Santiago, de 26 mayo de 1948, debiendo subscribirse al margen de la inscripción matrimonial N° 478, mismo año. Regístrese, notifíquese y consúltese, si no se apelare." Dictada por don Fernando Fritz Weldt, Juez Titular. Jorge Mena Soto. Secretaria subrogante.

11-13-15

POR robo nulos cheques Centrobanco A-08-0016800 A-08-0016800.

12-13-14

PERDIDA talonarios. Queda de no pago por robo cheques 10/10/84 serie SS-21 de 1428219-8225 serie TT-21 de 313601-3650 del Banco Nacional a Carmen Paz Acorssi.

12-13-14

QUEDA nula por extravío factura N° 00355 nombre Vasilio Hevia zola. Rut 46368193 \$ 38.730.

12-13-14

DUODECIMO Juzgado concedió posesión efectiva Reyes Manríquez a Sergio, Lilianna y María Elizabeth Muñoz Reyes, sin perjuicio derechos cónyuge viviente.

13-15-16

PRIMER Juzgado concedió posesiones efectivas de Ego Fernández Ramogni y María Navarrete Pérez, Andrés Fernández Navarrete Practicará secretaría inventario solemne diecisiete octubre 1984, quince horas.

13-15-16

PRIMER Juzgado concedió posesión efectiva de María Lavagnino Tacchino y Andrés Tacchino Ferretto para Eugenio y Giuseppe Lavagnino Tacchino.

13-15-16

PRIMER Juzgado concedió posesión efectiva Berta del Villar para Sofía Ayalef.

13-15-16

POR extravío quedan nulas letras por \$ 814.725 con vencimiento 27/9/84 girada por portal Ltda. domiciliada Ahumada 312 Of. 415 letra \$ 814.725 con vencimiento 25-10-84 girada por portal Ltda. domiciliada en Matada 312 Of. 415 Stgo. Domiciliado en Moneda piso 16 Stgo.

12-13-14

12-13-14

JUDICIALES Y LEGALES

EXTRACTO. Ante el 22º Juzgado Civil Santiago, Agustinas N° 1127, 2º piso, en Secretaría Lovera RUT: 4.693268-4 Pedro Aguirre Cerda 1481 Valdivia.

11-12-13

LETRA por \$ 814.725 con vencimiento 25-10-84 girada por: Exportal Ltda. domiciliado en Ahumada 312 Of. 415. Stgo. Aceptada por: David del Curto S.A., domiciliado en Moneda 970, piso 16 Stgo.

11-12-13

EXTRACTO: Vigésimo Nove-no Juzgado Civil de Santiago, concedió posesión efectiva de la herencia intestada quedada al fallecimiento de don Juan Eduardo del Carmen Villalón Olivares, a sus hijos legítimos, doña Inés Rosa, Mireya de las Mercedes, Bernarda y Guido Eduardo, todos de apellido Villalón Céspedes, sin perjuicio de los derechos de la cónyuge sobreviviente, doña María Céspedes Donoso. Se procederá a la fijación de inventario solemn el día 22 de Octubre a las 16 horas. — El secretario.

11-13-15

PRIMER Juzgado Civil Santiago. Expediente 1540-84. Citase a parientes de Ramón, Juanita y Claudia Cárdenas Roco, audiencia diecinueve octubre 1984, quince horas. Secretario.

13-15-16

PRIMER Juzgado concedió posesión efectiva Angela Alabarce Kellemburger, para Roberto, Sergio y Ernesto Hernández Alabarce sin perjuicio derechos Sergio Hernández Vargas.

10-11-13

NULO por robo cheque serie API - 5117331 AL 5117350 Cta. Cte. 375000-65-797, Bco. del Estado de Melipilla.

11-12-13

TERCER Juzgado Civil amplió posesión efectiva José Lorenzo Mancilla López de 13 agosto 1979, sentido otorgase, parte intestada, parte testada a hijas legítimas María Adriana y María Angélica Mancilla Olmos; y a hija natural Paula Mancilla Castro, sin perjuicio derechos cónyuge María Adriana Olmos Troncoso. Inventario 16 octubre 1984, 15,30 horas. Secretaria.

10-11-13

QUEDAN nulas por extravío las facturas de venta N°s. 399 y 400 timbradas y sin uso. Kopenhagen Chile Soc. Com. Ltda. RUT. 87991300-4.

11-12-13

POR extravío quedan nulos cheques serie A-84 810032 al 810048 Banco Crédito.

11-12-13

clasificados

AGUSTINAS 1269 • CASILLA 81 - D • FONO 6982222

POR resolución de 17 de marzo de 1983 se concedió posesión efectiva herencia intestada quedada al fallecimiento de doña María Purísima Adamsme Guajardo, a su cónyuge don Germán Castañeda Espinoza, sin perjuicio de iguales o mejores derechos de otros herederos. María Teresa Letelier Ramírez, Secretaria titular.

10-11-13

ORDEN de no pago Ch. 1623308 Cta. Cte. 71-18873-0 del Banco Sudamericano por desistimiento de contrato.

12-13-14

ORDEN no pago cheque N° 885277 serie A.K. Cta. Cte. N° 12-04588-3. Banco Santiago incumplimiento de contrato.

12-13-14

ORDEN de no pago cheque N° 25926 cuenta corriente N° 1203-7 por extravío Banco Do Brasil S.A. Chile.

12-13-14

PRIMER Juzgado concedió posesión efectiva Rosa Martínez Roa para Luis Bustos Parada, sin perjuicio derechos como cónyuge.

10-11-13

POR resolución de 21 de junio de 1984, en causa rol N° 3891, el Duodécimo Juzgado Civil de Santiago, concedió posesión efectiva de la herencia intestada de doña Sara Castro Montecino a su hija natural doña Gladys de las Mercedes Castro Castro. Secretaria.

10-11-13

MODIFICACION. — Modifícase el decreto Secc. 2da. N° 1028 de 11 de julio de 1984, y su modificatorio Secc. 2da. N° 1259 de 28 de Agosto de 1984, por lo que se autorizó el cierre de Av. Ricardo Cumming, entre Av. Libertador Bernardo O'Higgins y Romero, hasta el 15 de octubre de 1984, en el sentido de que dicha autorización se prolonga hasta el 12 de noviembre de 1984.

13-14-15

CITACIONES

CENTRO de Altos Estudios Citerior. Por acuerdo del Directorio conforme a lo dispuesto en los Estatutos: artículos 7, 18 g); 22; 23; 24 y 26 - convócase a Asamblea General Extraordinaria, en segunda citación, a las 19 horas del 25 de octubre de 1984, en calle Mar-coleta N° 659, cuarto piso, para considerar, asimismo, los asuntos especificados en las letras b) - c) - e) y f) del Art. 25 del citado texto. Esta reunión podrá celebrarse con los socios que asistan, adoptándose sus acuerdos con el voto conforme de la mayoría absoluta de los socios asistentes y representantes. En consecuencia, los socios podrán hacerle representar otorgando poder escrito con expresa alusión a las facultades del mandatario. Con todo, se encarece la asistencia. El Presidente.

12-13

INMOBILIARIA Club Italiano S.A. Junta General Ordinaria de Accionistas. Citase a Junta General de Accionistas, por acuerdo del Directorio, para el día 24 de octubre de 1984, a las 18 horas, con el fin de pronunciarse sobre: 1.- Memoria y Balance de la Sociedad

correspondiente a los Ejercicios terminados el 31 de diciembre de los años 1981, 1982, 1983.

2.- Tratar cualquiera otra materia que sea de la competencia de la Junta General Ordinaria de Accionistas. Según lo dispone el Art. 62 de la Ley N° 18.046, podrán participar en la Junta los titulares de las acciones inscritas en el Registro de Accionistas con 5 días de anticipación al de la Junta citada. Santiago, 8 de octubre de 1984. El Presidente. Inmobiliaria Club Italiano S.A. Junta General Extraordinaria de Accionistas. De conformidad a lo acordado por el Directorio de Inmobiliaria Club Italiano S.A., citase a Junta General Extraordinaria de Accionistas para el día 24 de octubre de 1984, a las 19 horas, en la sede social ubicada en calle Huérfanos N° 576, Santiago, a fin de tratar las siguientes materias: 1) Adecuar los estatutos a Ley N° 18.046. 2) Modificar el objeto social y cambiar la razón social. 3) Fijar un texto refundido de los estatutos sociales e introducir en ellos todas las modificaciones que la Junta General Extraordinaria determine. 4) Acordar acogerse a la Circular N° 198 de la Superintendencia de Valores y Seguros. Según lo dispone el art. 62 de la Ley N° 18.046, podrán participar en la Junta los titulares de las acciones inscritas en el Registro de Accionistas con 5 días de anticipación al de la Junta citada. La calificación de poderes se efectuará en el mismo día y lugar de la Junta antes de su inicio. Santiago, 8 de octubre de 1984. El Presidente.

10-11-13

CITASE Junta General Extraordinaria Accionistas Avance S.A., para día 29 octubre, 16 horas, Nataniel 238, 4º B. Tabla: Devaluación acciones, aumento capital, elección Directorio definitivo, varios. Presidente.

13-14-15

AVISO. Citase a Asamblea General Extraordinaria de Copropietarios de la comunidad Torres de Apoquindo para el día 21 de octubre a las 10.00 horas en primera citación y a las 10.30 en segunda a celebrarse en el patio de estacionamientos de la comunidad. La Junta de Vigilancia.

12-13-14

CITACION Cooperativa de Vivienda "Lea Pollak" Limitada, cita a reunión extraordinaria para el día domingo 21 de octubre de 1984, en el local calle José Joaquín Rodríguez N° 2865, a las 10.30 horas en primera citación y a las 11 horas en segunda citación. Tabla: 1.- Lectura acta anterior. 2.- Aprobación especificación de la Vivienda y contrato de construcción. 3.- Asuntos varios. — El Presidente.

12-13

REMATES

REMATE. Décimo Tercer Juzgado Civil Santiago, Compañía 1213, fíjese audiencia 6 Noviembre 1984, dieciséis horas remate propiedad ubicada calle Pasaje Río Nuble 799 Conjunto Habitacional Valle Verde, comuna La Florida, inscrita Fs. 1.647 N° 2.193 Registro Propiedad Conservador Bienes Raíces Santiago año 1981. Mínimo: \$ 972.456. Precio contado. Subastadores deberán acompañar vale vista orden Tribunal o depósito cuenta corriente mismo 10% mínimo.

Escritura compraventa deberá extenderse plazo 40 días hábiles contados fecha remate. Gastos cuenta exclusiva subastador. Bases demás antecedentes Secretaría Tribunal autos "Banco Unido de Fomento con Arrate Hernán" o Banco Estado de Chile con Arrate Hernán" rol N° 3825-82. Requerimiento.

11-12-13-14

EXTRACTO: Remate: Anté el 16º Juzgado Civil Santiago, Agustinas 1127, 3º piso, remátase en Secretaría, el 29 de octubre 1984, 16 horas, en autos rol 2619-82, Banco Hipotecario de Fomento Nacional con Travella propiedad calle Bautista Pastene N° 2862 que corresponde al sub lote A de la subdivisión del sitio N° 2 de la manzana "A" del plano de loteo respectivo comuna de Las Condes, Departamento Santiago. Propiedad inscrita a Fs. 51.229, N° 64.944 del Registro de Propiedad 1981 Conservador de Bienes Raíces de Santiago. Mínimo de las posturas es 3040 UF., precio se pagará al contado o parte al contado y parte a crédito a 12 y 20 años plazo en este último caso interesados deben concurrir ante el Banco demandante en Huérfanos 1234, Santiago para aprobación del crédito con una semana de anticipación al remate. Para participar en subasta debe consignar, tomar vale vista o boleto de garantía a la orden del Tribunal por el 10% del mínimo esto es 304 UF.; más antecedentes en el Tribunal expediente antes referido. La secretaria.

13-14-15-16

REMATE: Ante Sexto Juzgado Civil Santiago, Morandé, se rematará 31 de octubre 1984, quince horas, bien raíz que comprende: a) Predio Agrícola denominado Fundo "El Principal", formado por un retazo de terreno de 62 cuerdas aproximadamente que forma parte del Fundo Santa María, ubicado en lugar denominado "El Rincón de los Guindos", en comuna y departamento de Curicó, y, b) chacra Santa María, ubicada en Sarmientos del departamento de Curicó, de aproximadamente 2 cuerdas de superficie, comprende casa habitación, potreros, casa de viñeros y potreros frente a las casas. Predios están inscritos a Fs. 432 Vta., N° 629 Registro Propiedad Conservador Bienes Raíces Curicó, año 1980 y derechos de aguas que se incluyen en remate a Fs. 33 N° 52 Registro Propiedad de Aguas, año 1980. Mínimo posturas \$ 6.824.306,00. Precio pagará contado. Postores interesados deberán acompañar boleto de garantía orden Tribunal, boleto de consignación o dinero efectivo equivalente 10% mínimo fijado. Demás bases y antecedentes Juicio Ejecutivo "Cifuentes Comas Hernán con Ivelic Goic Bernardita y otro". Rol N° 3659-83. — El secretario.

13-14-15-16

REMATE. Octavo Civil Santiago expediente Compañía General Financiera con Cancino Marco, Hipotecario, rol 4999, rematará 24 octubre 1984, 16.00 horas, propiedad calle Arturo Prat 92, M-2, edificio 12, Quilicura, inscrito Fs. 30.178, N° 34.425, Registro Propiedad Conservador Bienes Raíces Santiago, año 1982. Postura \$ 1.318.542. Pago contado, interesados rendir caución equivalente 10% mínimo, vale vista orden Tribunal. Antecedentes en Secretaría. Secretaria.

13-14

REMATE: Décimo Tercer Juzgado Civil Santiago, Compañía 1213, fíjese audiencia 5

de noviembre de 1984 a las dieciséis horas, remate propiedad ubicada calle Andrés Bello N° 529 calle Uno A inscrita Fs. 17.588 N° 21.205 Registro Propiedad Conservador Bienes Raíces Santiago año 1975. Mínimo: \$ 1.391.228. Precio contado. Subastadores deberán acompañar vale vista orden Tribunal o depósito cuenta corriente del mismo 10% mínimo. Escritura compraventa deberá extenderse dentro plazo 40 días hábiles efectuada subasta. Gastos cuenta exclusiva subastador. Bases demás antecedentes Secretaría Tribunal "Banco Unido Fomento con Allende José o Banco del Estado de Chile con Allende José", rol 208-82. Requerimiento.

11-12-13-14

12 ELECTRONICA TELEVISION

OCASION vendo grabadora Sanyo con estuche y micrófono, como nueva. Concón 190, Alt. 4300 de Alameda. Fono 792583.

9 al 25

DE ocasión vendo tocadisco Winco automático 4 velocidades \$ 3.000. tratar en Tocornal 1492 fono: 5552801. 9-30

13 OFICINAS DIVERSAS

SE tipean memorias. Fono 331528 Srta. María Teresa.

6-al 20

17 ENSEÑANZA

AVISO. Matricula Liceo A N° 20 en Santo Domingo 1811 Ens. media profesional. Especialidades: 1.- Máquinas oficina; 2.- Mecánica de precisión; 3.- Relojería; 4.- Máqs. coser y tejer. Abiertas inscripciones GRATIS Título mandos medios.

4 al 20

20 MAQUINARIAS

FIX, Compresor M.O. 101, con manguera y pistola para trabajo duro. \$ 28.800 + I.V.A. Fabricación chilena 30 años al servicio repuestos permanentes, lubricadores, reguladores. La solución por años; 20 modelos de calidad.

13-14-15

FIX, Señor Maestro, pistolas para pintar, sopletar, arenar, lavar, pegar, para sellar, rellenar, dibujar, estucar. Proyectos por espacio de 30 años sin descanso.

13-14-15

FIX, compresores aerográficos, pistolas y reparaciones.

13-14-15

FIX, compresores Hoby Fix con pistola \$ 29.800 + I.V.A. para pintar su casa, bote, auto, casa rodante Etc. la solución por años sin costo de mantenimiento.

13-14-15

FIX, compresores dentales y herramientas Kova alemanas. Luis Beltrán 1588 (Sta. Isabel 0800). 741333.

13-14-15

33 COMPRA-VENTA VARIOS

VENDO - permuto- botillería por vehículo \$ 400.000. Gran Avenida Paradero 19. Paulina 7085.

COMPRO lavadoras, refrigeradores, televisores y Videograbadoras. Fono 2275788.

29 al 29

Gonzalo Vial Vial, agricultor, fundo La Isla, Lo Miranda, en representación Sociedad Agrícola Super Pollo Limitada, solicita del señor Director General de Aguas, conforme artículos 60 y 130 y siguientes Código de Aguas, y resolución N° 207, de la Dirección General de Aguas, concesión de derecho de aprovechamiento de aguas subterráneas de diez litros por segundo, provenientes de pozo profundo ubicado en propiedad denominada La Esmeralda, comuna de Rengo, inscrita a Fs. 362, N° 422, Registro de Propiedad año 1982, Conservador Bienes Raíces Caupolicán, Rengo. Pozo profundo se encuentra ubicado dentro de la propiedad a siguientes distancias: al Norte, a 530 metros del deslinde de la higuera de don Joaquín Prieto Concha; al Sur, a 570 metros del camino público a Rosario; al Oriente, a 460 metros de la parcela A y porción Sur de la Higuera Norte; y al Poniente, a 20 metros de la higuera Tercera de Santa Isabel y parcela Naicura. Solicita área de protección de 200 metros. Derecho de aprovechamiento se solicita en el carácter de ejercicio permanente y continuo y de carácter consuntivo, y se pide inscripción de ese derecho en Registro Propiedad Aguas Conservador Bienes Raíces Caupolicán, Rengo.

PUZZLE



MOTEADAS	↓	DEJAIS LIBRE	SE IBA	NOCION	CANCE-LACION	↓	LAMIS-CABAN
					CIEN		EXISTAN
EMPA-QUETAD					SE QUEJ		
JUDIO					ENNE-GRECEN		
					DESCANSA		
HOCICOS					MERCADO ORIENTAL		
CAMINOS					PAPAGAYO		
PASTO-REAR	↓	GARBO-SAS	VESTIDO HINDU		PRIMER HOMICIDA		ENTES
			CERIO		ARRAIGA		LAGO DE GUATEMALA
					VASOS FU-NERARIOS		
BRIDA					ARICAS-TE		
					DESEOSA		
ARGON			NINFA PRADIAL			SENTIR	
			GAON			ESLA-BONES	
TOSTAIS AL SOL				SANTO DE PAUL			
				ALCES		LUIS SIN VOCALES	
				FINAL VERBAL		HABLA	DONDE
ENDEMO-NIADA	LANTANO		AMERICIO		HOMBRE SIN ASEO	AÑOS	
CIENO					BETA		
SORPREN-DER						HADO; DESTINO	

ASTRO SUERTE



ARIES
21 de Marzo al 21 de Abril

La segunda parte del día favorece el comienzo de un romance si está libre. Tropiezos por asuntos clandestinos o secretos. Arranques de creatividad favorecen las actuaciones con público y auditorios.



LIBRA
23 de Sept. al 22 de Oct.

Favorable para visitar amigos íntimos junto a su cónyuge o socios en las horas vespertinas. Sepa captar las ideas de ponerlas en práctica. Le darán ventajas sobre competidores y enemistades.



TAURO
22 de Abril al 21 de Mayo

Un gesto humanitario le traerá suerte en el futuro. Satisfacciones junto a los seres queridos. Bueno para actividades de beneficencia, hospitales, laboratorios, internados o prisiones. Actualice sus conocimientos.



ESCORPIO
23 de Oct. al 22 de Nov.

Buen día para solicitar favores relacionados con su trabajo. El cónyuge puede sentir que no le acompaña en la vida. Tarea en equipo le dará éxito profesional. Agrace en sus labores de rutina.



GEMINIS
22 de Mayo al 21 de Junio

La jornada no es buena para comenzar asuntos privados o secretos. Personas más allegadas le ayudarán a resolver alguno de sus inconvenientes. Evite las informalidades en el trato social o profesional.



SAGITARIO
22 de Nov. al 21 de Dic.

Mejorará sus labores creativas inspirándose en realizaciones de otros lugares. Alegría en el trato con los hijos en sus horas libres. Debe tener más cuidado con los electrodomésticos. Poco de ejercicio le beneficiará.



CANCER
22 de Junio al 22 de Julio

Agradable convivencia familiar. Por la tarde pueden proponerle un buen negocio en sociedad. Tendrá oportunidades para demostrar sus conocimientos y capacidad. Compruebe las noticias o comentarios que reciba.



CAPRICORNIO
22 de Dic. al 21 de Jan.

Asuntos monetarios le inquietarán en la última parte del día. Las horas vespertinas favorecen las actuaciones sociales. Parientes de su cónyuge pueden tener buenas ideas para los negocios. Mejor suerte en viajes cortos.



LEO
23 de Julio al 22 de Agosto

Aproveche las horas libres para proporcionarle a su cónyuge un cambio de ambiente que altere la rutina matrimonial. Dejarse llevar por un arrebato temperamental será nefasto para una gestión de negocios.



AQUARIO
20 de Enero al 19 de Feb.

Hasta el viernes le parecerán más enojosas las naturales interferencias de los demás en sus propósitos. Si está libre, el amor puede surgir en el trabajo. Mejores los negocios en sociedad.



VIRGO
23 de Agosto al 22 de Sept.

Asuntos de carácter íntimo cobran inusitado interés. Su paciencia logra vencer obstrucciones creadas por enemistades no declaradas. Personas menos importantes facilitan una de sus gestiones económicas.



PISCIS
19 de Feb. al 18 de Mar.

Las últimas horas son buenas para sostener entrevistas con personas que actúan detrás de bambalinas. Propósitos sentimentales se ven favorecidos por buenas circunstancias.

SCUDIN PUZZLE

A	T	A	C	A	R	A	M	O	S
E	D	U	C	A	R	A	M	O	S
M	A	R	I	D	A	R	A	S	
F	U	L	A	N	S	H	I	R	E
C	I	N	T	A	T	O	R		
C	H	I	C	O	D	I	O	A	R
E	N	O	R	M	E	L	E	T	R
S	E	R	I	A	S	A	B	I	A
T	R	E	P	E	H	A	Z	I	R
C	O	M	A	S	A	U	N	A	S
N	E	N	E	G	E	O	A	I	D
C	A	S	O	S	A	S	T	I	L
L	A	S	T	I	L	L	A	S	

CICUTA

¿A DÓNDE VAS LUCHO?

ENCONTRÉ ESTE PERRO DE RAZA, Y LO VOY A DEVOLVER, ASÍ ME DAN GRATIFICACIÓN

¡JA! ¡TE DARÁN LAS GRACIAS, Y GRACIAS!

Distribuidos exclusivamente en la América Latina
United Press International
220 East 42nd St. New York

Siempre se perfiló como el mejor

Ubierno ganó la OTI nacional

- El segundo lugar se compartió entre dos temas: "Y nada más" de Scottie Scott, y "Lo que es amor" de Sergio Gormaz
- Tercer lugar se declaró desierto

Fernando Ubierno, defendiendo el tema "Aguiluna", del cual es autor, ganó anoche la OTI nacional en la final del certamen realizado en el Teatro Casino Las Vegas y televisado por cadena nacional a todo el país, haciendo cabeza de transmisión Canal 11.

El tema de Scottie Scott, "Y nada más", defendido por Soledad Guerrero, compartió con "Lo que es amor", del autor Sergio Gormaz, e interpretado por Jorge Caraccioli, un segundo lugar doble. El tercer puesto fue declarado desierto por el jurado.

En esta oportunidad, los integrantes del jurado, integrado por Juan José Pellegrini, lector de noticias del Canal 11; Jorge Pedreros, productor musical de Canal 7; Maitén Montenegro, productora musical de Canal 13; Vicente Bianchi, músico; y Ricardo Miranda en su calidad de Secretario Comisión OTI.

La conducción del programa musical estuvo a cargo de Pamela Hodder y Jorge Rencoret, quienes realizaron una faena limpia, ajustada a las expectativas y correcta en toda la transmisión. Ella muy hermosa, se enfrentó por primera vez a las cámaras con público, con seguridad y fineza. No cabe duda que es una de las más serias postulantes a animar Viña del Mar el próximo verano.

El show estuvo integrado por el ballet del conjunto Antumapu el cual ofreció uno de sus mejores números con todo su elenco. La parte del humor la puso Jorge Romero quien realizó una rutina, aunque conocida, en gran parte, aceptada para el público que asistió al Casino Las Vegas.

LA COMPETENCIA

Aunque se veía de antemano que el tema de Ubierno era superior al resto, la votación de los dos segundos lugares causó algunas reacciones inesperadas en el público. Se estimaba que Ricardo de la Fuente estaba entre los primeros, al igual que Pachy Salgado, muy cerca de Juan Antonio Labra. No obstante, al término de la competencia, todos los participantes se retiraron satisfechos que de Fernando Ubierno haría, por sí, un buen papel en México.

Ubierno quien se vio muy tranquilo en su camarín cuando el jurado procedía a votar en secreto, demuestra claramente que es un cantante y autor de calidad lograda en España durante los últimos años. Su oficio se nota a primera vista y el tema lo demuestra por sí solo.

Los galardones fueron entregados por Maitén Montenegro a Scottie Scott y Soledad Guerrero; por Jorge Serrano, gerente comercial de Canal 7 a la segunda compartida, en la persona de Jorge Caraccioli, y el premio supremo no fue recibido por Ubierno en el instante indicado (?) que debía entregar Cristián Varela, Gerente General de Canal 11.

La transmisión del director Carlos Hummeres se vio correcta con algunos problemas de ritmo, especialmente en los cortes, pero atenuada por el profesionalismo que ofreció el equipo encabezado por el productor Jorge Soissa.

Fernando Ubierno representará a nuestro país en la OTI Internacional que se llevará a efecto en la ciudad de México el próximo 10 de noviembre. Un digno representante que en este certamen no llega de visita, sino de local, lo cual hace presumir que tendrá mejor opción que los otros chilenos que han estado en este concurso musical de la canción iberoamericana.

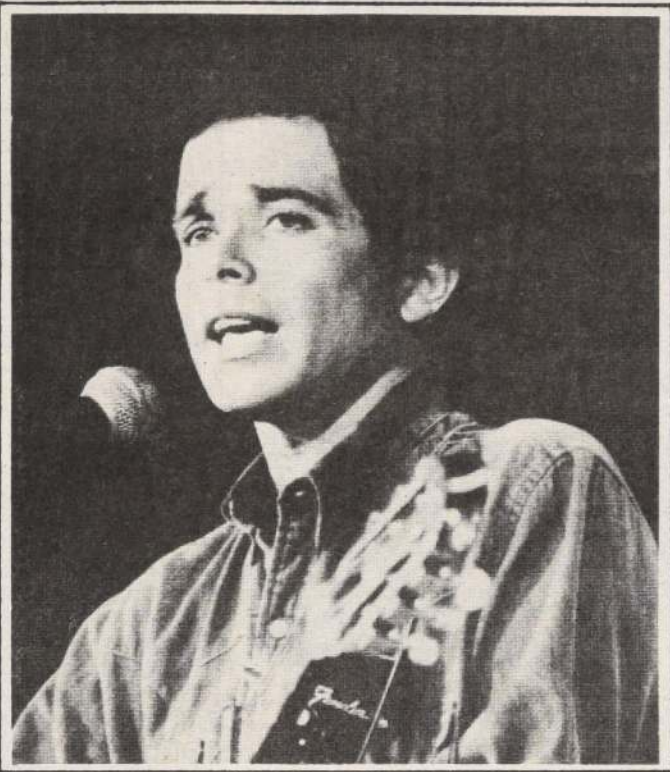

Fernando Ubierno defendió un tema de su autoría y con su sello personal. Calificó en el primer lugar sin discusión y confirmó que sigue siendo uno de los mejores cantautores de nuestro país. Estará presente en la OTI Internacional el próximo mes de noviembre en la ciudad de México.



Soledad Guerrero y Jorge Caraccioli obtuvieron un segundo lugar compartido ganando la suma de 100 mil pesos cada uno.



Jorge Rencoret y Pamela Hodder animaron esta justa musical con la habitual destreza de él y el brillante debut de ella.



El show de Anchieta viene con todo desde Brasil.

Desde Brasil llega el show musical Anchieta

Directamente de Brasil arribó al país el Show Musical Anchieta para hacer presentaciones en el Salón Casablanca del Hotel Holiday. El grupo, integrado por 70 artistas de los cuales 32 son cantantes, 32 bailarines y 8 músicos.

El conjunto carioca, formado en 1966, tiene entre sus integrantes a alumnos del Colegio Anchieta del Porto Alegre. La agrupación se inició con 27 cantantes a los que más tarde se incorporarían 20 bailarines.

En todas sus presentaciones en diferentes escenarios de Sudamérica, incluyendo Argentina, Brasil, Paraguay y Venezuela, ha alcanzado un notable éxito tanto de la crítica como del público, ya que se le considera una verdadera embajada artístico-cultural.

El repertorio del conjunto es variado. Incluye folclore nacional y regional, así como también lo internacional donde se incluyen danzas y canciones típicas de varios países con trajes nacionales llenos de brillo y colorido. Italia, México, Francia y otros son los puntos de bailes de este conjunto.

Su primera presentación se realizará mañana a las 21.30 hrs., donde se agregará, además, una cena especial preparada por un afamado chef de Varig, quien viene especialmente invitado para esta ocasión.

Guía Gastronómica...

DONDE IR Y PASARLO BIEN...

Nuevo American Milk Bar

Desayuno	\$ 90
Almuerzo	\$ 380
Once especial	\$ 230
Comidas	\$ 380
Comida internacional, carnes, mariscos, cócteles	

Reservas;
Fono: 713830-6985966

Ahumada 346

"AMERICAN MILK BAR"

Salones para banquetes
Manifestaciones
Matrimonios
Viernes
Cenas bailables
con la orquesta Odisea

Reservas
Fonos 713830-6985966

Ahumada 346

RESTAURANT TRATTORIA ITALIANA

La mejor y más surtida en platos italianos

- Lazagna
- Panzoletti
- Ravioli
- Cappelletti
- Taghatelle
- Canelloni-ripieni
- Filete o lomo con salsa especial
- bisteca a la florentina
- scalopa mitanesa o kayser

LIRA 485 - Fono 2224672

LA ZINGARELLA Ristorante

La mejor cocina italiana masas y carnes

Jueves-Viernes-Sábados
La típica de Cachito con Mario Córdova tarantelas con Cósimo Iani y el tenor Jaime Urbina

Domingos "Almuerzos Familiares"
Exposiciones y remates de óleos

Pío Nono 185

RESTAURANT-BAR-GRILL "GALLANT"

Onces especiales
Gallant \$ 110
PARRILLADAS \$ 550
2 Personas con 1/2 botella de vino incluido
VIERNES SHOW ARTISTICO
PANTALLA GIGANTE
SABADO ONCES INFANTILES
DE 15 a 18 HORAS
TONES Y PELICULAS
INFANTILES-GOLOSINAS
FONO 723832
CATEDRAL 1087 SUBTERRANEO

Canal 13 exhibe "Barrio Chino"

"Barrio Chino" (Chinatown) se titula la película que Canal 13 transmite mañana a las 21,30 horas en el espacio Los Grandes Eventos. La cinta fue dirigida por Roman Polanski y el rol protagónico fue encargado a Jack Nicholson, interpretando a un detective privado que se involucra en un gran escándalo de malversación de tierras que deriva en violencia, asesinatos y abusos.

Faye Dunaway es otra de las co-protagonistas. Ella encarna al típico personaje de "mujer fatal" y John Huston personifica a un villano terrateniente. La producción filmada fue destacada por la crítica como uno de los mejores estrenos de la década pasada, obteniendo ocho nominaciones al Oscar por su calidad. La estatuiila dorada, finalmente recayó al guionista Robert Towne.

Ambientado en Los Angeles de la década del 30, muestra el accionar de un detective privado, que se dedica a esclarecer complicados casos matrimoniales. Su pesquisa le ha llevado esta vez a involucrarse a un escándalo que compromete importantes tierras y sus derechos de agua, lo que ha derivado en violencia, asesinato y otros delitos subyacentes.

El polaco Roman Polanski lo dirigió y tuvo también un pequeño rol como asesino con un arma cortante. El realizador supo sacar provecho a sus protagonistas, Faye Dunaway, en un papel altamente dramático de mujer fatal, y John Huston que hace de despreciable padre y villano terrateniente. Utilizando los recursos del escritor y guionista Robert Towne para su intrincado y entretenido tema, hizo una ambientación exacta de exteriores de la ciudad de Los Angeles, su barrio chino, y reconstituyó interiores del género de "cine negro" que impusieron a Sam Spade, Phillip Marlowe y Humphrey Bogart por su elocuencia y veracidad. Todo es realmente perfecto. Encaja y funciona de principio a fin.

Esto hizo que la crítica aclamara esta producción destacándola como uno de los mejores estrenos de la temporada 1974, y postulándola a Globos de Oro y a 8 Oscar: mejor película, director, guionista, actor y actriz principal, música, fotografía y dirección artística. Polanski, por su particu-

lar talento para lo inquietante y pesadillesco, obtuvo el Globo de Oro al mejor director de un filme dramático, en tanto que el escritor y guionista, Robert Towne consiguió el único galardón, por cuanto las principales estatuillas recayeron en "El Padrino" 2ª parte, exhibida también en Canal 13.



Jack Nicholson y Faye Dunaway son los protagonistas de la laureada película "Barrio Chino", que la estación católica transmite en su espacio Los Grandes Eventos.

Misceláneas de TV

El programa "Deportivamente" de Televisión Nacional presentará hoy, a las 16.30 horas, la ceremonia inaugural del Campeonato Continental de BiciCross, de la que el complejo automovilístico Las Vizcachas, de Viña del Mar, será el conductor de este bloque, que cuenta con la producción de Carlos Ramírez.

También transmitirá el partido de vóleibol internacional entre Universidad Católica, campeón de Chile, y el equipo seleccionado de San Juan, de Argentina. Asimismo, se contempla la final del Campeonato Internacional de Adiestramiento desde el Club de Polo San Cristóbal, independientemente de notas periodísticas, entrevistas y reportajes.

ESPECIAL DE BICICROSS

Debido a la importancia del Campeonato Continental de BiciCross, "Deportivamente" contempla una transmisión el domingo a las 10.30 horas con la final de este torneo competitivo, organizado por la Dirección General de Deportes y Recreación.

Al mediodía continúa la programación normal, con la emisión del espacio infantil "Cachureos" que conducirá el cantante Marcelo.

LARGOMETRAJE

El día domingo, a las 18.30 horas, TV Nacional presentará la película de aventuras titulada "Tom Sawyer", protagonizada por Johnny Wittaker, Celeste Holm, Warren Oates, Josie Foster y Jeff East, bajo la dirección de Don Taylor.

Su argumento se centra en las travesuras y el aventurero del pequeño Tom Sawyer y de su amigo Huckleberry Finn. Esto los lleva a ser casuales testigos oculares de un alevoso crimen en un cementerio. A pesar que por temor a las represalias ambos firman un pacto de sangre de no hablar jamás a nadie del asunto, el testimonio de ambos es vital para el esclarecimiento del crimen. Tom se atreve a confesar la verdad, cuando se ve a condenar a un vagabundo inocente.

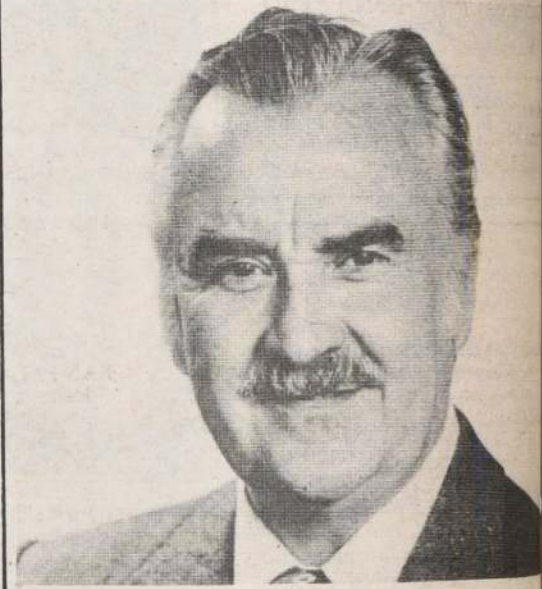

Sergio Livingstone.

Con la vida de Berlioz Concluye "Creaciones"

Los últimos años de la vida de Berlioz —según relatos de sus mejores amigos, Liszt y Rombert— fueron particularmente tristes.

En su círculo personal y familiar, la muerte fue el dolor sin piedad, uno detrás de otro, a su madre, su esposa, su hermana Nancy, su amante Marie Recio, y aún a su hijo Louis, que falleció de fiebre amarilla en un barco que regresaba de La Habana. La última vez que le vio fue en el funeral de Marie Recio. En un encuentro excepcional, después de la ceremonia, ambos habían ido a la cabaña donde nació su hijo cuando estuvo casado con su madre, la actriz Harriet Smith, donde Héctor le entregó todos los recuerdos que tenía guardados celosamente: afiches, programas de teatro, cintas, sombreros, cartas, retazos símbolo de sus amores que habían partido de este mundo.

PARRILLADA LA URUGUAYANA

\$790

- 2 Porciones chancha lechosa
- 2 Porciones de matambre
- 2 Lomos de vaca
- 2 Porciones de chunchito
- 2 Prietas 2 chorizos
- 2 Sesos morrón
- 2 Papas roquefort

San Francisco 161 F. 33433

¡FELIZ CUMPLEAÑOS A TI!

Radio Pudahuel cumple 16 años y te invita a una fiesta de canciones y premios durante todo este mes.

¡ESCUCHA TU MUSICA AMOROSA!

¡GANA LINDOS PREMIOS!

¡PIDE TUS CANCIONES PREFERIDAS!



PUDAHUEL
tu radio amorosa!

¡PARTICIPA EN ESTA FIESTA DE CUMPLEAÑOS!

TODOS LOS DIAS EN TODOS LOS HOGARES

RADIO PUDAHUEL
90.5 SANTIAGO • 107.7 V REGION

CANAL 5



19.20 SINTONIA.
19.30 DIBUJOS ANIMADOS. Entretenidas películas de dibujos animados con las aventuras de "Hércules", "Los días felices" y "Pulgarcito".
20.30 BASQUETBOL. Transmisión en directo desde el Fortín Prat de Valparaíso.
23.30 CONVERSANDO. Monseñor René Pienovi en el personal enfoque de un pasaje del evangelio cristiano.



"CONSPIRACION DE SILENCIO", protagonizada por Lee Marvin.

Los cambios de programación de última hora son de exclusiva responsabilidad de los canales de televisión.

CANAL 7



09.00 CARTA DE AJUSTE.
09.15 EL MINISTERIO DE JIMMY SWAGGART.
10.15 EL CLUB 700. Programa religioso.
10.15 EL CLUB P.T.L. Programa religioso.
11.45 FRANJA REGIONAL. Documentales.
12.00 EL MUNDO ACUATICO DE LLOYD BRIDGE.
12.30 DIBUJOS ANIMADOS.
14.10 BIANCA VIDAL. Teleserie mexicana.
14.45 CORALITO. Teleserie puertorriqueña. Último capítulo.
15.30 DIBUJOS ANIMADOS. Popeye y el Pájaro Loco.
14.30 DEPORTIVAMENTE. Programa preparado por el Área Deportiva y conducido por Sergio Livingstone.
19.00 LA TORRE 10. Teleserie nacional.
20.30 SESENTA MINUTOS.
21.25 TV. TIEMPO.
21.30 SUPER PREMIERE UNIVERSAL. "Muerte de una modelo". Con Jamie Lee Curtis. Una joven empleada de una fuente de soda es seducida por un explotador de mujeres, quien la dedica a modelo de fotografías primero y posteriormente la convence para que pose desnuda. La muchacha llevada por su ambición acepta y no tarda en despertar el interés de la revista Play Boy primero y posteriormente de un rico productor cinematográfico, todo lo cual provoca los celos de su explotador que la obliga a casarse con él. Ella pronto lo abandona dispuesta a elegir su carrera. El hombre no puede resistir esta situación y tras maltratarla brutalmente, la asesina y enseguida se suicida.
23.30 CINE NOCTURNO. "La rubia incendiaria". 1909. La aventurera vida de Texas Guinan, conocida en su tiempo como la reina de los clubes nocturnos, criada en la farándula de los rodeos donde trabajaba su padre, una inquieta muchachita se convierte en experta jinete y diestra domadora de potros, alcanzando el estrellato con el fin de ayudar a su empobrecida familia arruinada por los descabellados negocios de su padre. Tras una rutilante carrera de éxitos y debido a una desilusión amorosa, un agente publicitario la convence de viajar a Nueva York donde se convierte en una reina de los espectáculos nocturnos, actuando y formando una importante cadena de locales.

CANAL 11



11.00 CARTA DE AJUSTE.
11.15 NOTICARIO UFA.
11.30 DOCUMENTAL CIENTIFICO.
12.00 HOMENAJE A LA HISPANIDAD.
13.00 PERDIDOS EN EL ESPACIO.
14.00 EL DRAGON CHIFLADO.
14.30 POPEYE. Dibujos animados.
15.00 LANCELOT LINK. Dibujos animados.
15.30 JACKSON FIVE. Dibujos animados.
16.00 EL TESORO DEL SABER. Hoy: "El agua".
16.30 MASAMIGOS. Programa infantil realizado por el grupo MAZAPAN.
17.00 COMBATE. Hoy: "Decisión".
18.00 FUTBOL BRASILEÑO. Con la conducción de Elias Figueroa.
20.00 SUPER AGENTE 86.
20.25 CASIMIRO.
20.30 PANORAMA. Noticiero.
21.30 LO MEJOR DEL BOXEO. Los más destacados matches de boxeo a nivel mundial. Con la conducción de Milton Millas.
22.30 CINE NOCTURNO. "Muñeca de seda". Con Fred Astaire Cyd Charisse, Janis Paige y Peter Lorre.

CANAL 13



10.00 CARTA DE AJUSTE.
10.30 TELEDUC '84. Segundo semestre. — Juegos geométricos — Curso de teatro — Descubra el error — Reportaje — Curso de computación a través del lenguaje logo.
12.00 MISTERIOS EN EL FONDO DEL MAR.
12.40 DEPORTES ESPECTACULARES. Con lo más relevante del deporte mundial.
13.13 VISIONES. "Iglesia Catedral de Santiago", interior colonial.
13.15 SABADOS GIGANTES. Con la conducción de Don Francisco.
20.25 HASTA MAÑANA. Los Angelitos del 13 invitan a los niños a dormir.
20.30 TELETRECE. Noticias con Javier Miranda.
21.25 VISIONES. "Iglesia Catedral de Santiago", sala de la sacristía.
21.30 NOCHE DE GIGANTES. Con Don Francisco.
23.40 CINE DE MEDIANOCHE. "Conspiración de silencio". Con Spencer Tracy, Lee Marvin, Ernest Borgnine y Ann Francis.
01.10 PALABRAS AL CIERRE. Un mensaje de esperanza, amor y paz.



POPEYE, en los dibujos animados de los canales 7 y 11.

HOY EN ESPECTACULOS

CINES:
ALESSANDRI Alameda 2879 (96848) Desde las 11 hrs. "Impacto fulminantes" y "El macho" (21) \$ 70.
ALFIL. Alameda 776 (335357) desde las 12.30 hrs. "Momentos de perturbación" y "Lucio Flavio, escudrón de la muerte" (21) \$ 80.
APOQUINDO Apoquindo 3364 (2313560) 16.15, 19.15 y 22.15 Hrs. "Clase" con Jacqueline Bisset (18) \$ 200.
ASTOR. Estado y Huérfanos (392100). Desde las 11 hrs. "Intimidaciones en una cárcel de mujeres" (21) \$ 160.
AUTOCINE VIZCACHAS. (44737). Desde las 19.30 hrs. "Dos locos con suerte" y "Los dioses deben estar locos" (men) \$ 150. Socios gratis.
BANDERA. Bandera 76 (714403) Func. Cont. 11.20, 13.15, 15.05, 16.55, 18.45 y 20.35 hrs. "Megaforce" (men) \$ 120.
CALIFORNIA. Irarrázaval 1568 (2230976) 17, 19 y 22 hrs. "Locademia de policía" (18) \$ 150 V. y N. \$ 180 L. a V. May. 60 años \$ 100.
CAPRI. Monjitas 825 (392414) desde las 10 hrs. "Más allá del miedo", "Trampa diabólica" y "Los ojos del terror" (18) \$ 70.
CENTRAL. Huérfanos 930 (333555) desde las 11.30 hrs. "Greystoke, la leyenda de Tarzán" (Men.) \$ 160 L. a V. May. 60 años \$ 100.
CERVANTES. M. Cousiño 134 (381894) Desde las 11.30 hrs. "La colmena" (18) \$ 160 L. a V. Mar. 60 años \$ 100.
CHILE. Recoleta 2104 (778176) Desde las 14 hrs. "Clase 1984", "La ardiente Emmanuelle" y "Moonraker" (21) \$ 40.
CINELANDIA Puente 540 (6967532) Desde las 12.30 Hrs. "Cuentos de fantasmas", "Cuerpos invadidos" y "Verdugo de la Justicia" (18) \$ 80.
CITY. Agustinas 1022 (6966687) desde las 11 hrs. "Pares y nones" y "Policías y ladrones" (14) \$ 120.
CONTINENTAL Pza. Bulnes (6960735) Func. Cont. 12, 13.50, 15.40, 17.30, 19.20 y 21.10 hrs. "McQuede el lobo solitario" (14) \$ 90.
DUCAL Agustinas 777 (335375) desde las 11 hrs. "Fiebre y pasión" (21) \$ 160.
EL GOLF. Apoquindo 3384 (2313485) 16.30, 19 y 22 hrs. "Río de locura" (18) \$ 180.
ESPACIOCAL. Candelaria Goyenechea 3820 (2421345) programa sorpresa.
FLORIDA. Estado 226 (380578) desde las 11.30 hrs. "Los desenfrenados" (21) \$ 150 L. a V. May. 60 años \$ 100.

GRAN PALACE. Huérfanos 1178 (6960082) desde las 11 hrs. "Jesucristo superestrella" (Men.) \$ 130.
HUELEN. Huérfanos 779 (331603). Desde las 10.30 hrs. "Los locos no lloran" y "La noche de las narices frías" (men) \$ 130.
HUERFANOS. Huérfanos 930 (336707) desde las 11.30 hrs. "Locademia de policía" (18) \$ 160 L. a V. May. 60 años \$ 100.
IDEAL CINEMA. Mapocho 4117 (731384) desde las 14 hrs. "Sexualmente hablando", "La fuerza de los 5", "Ultraje, marcado para morir" (21) \$ 40.
IMPERIO. Estado 235 (397960) Func. Cont. 11.15, 13.20, 15.25, 17.30, 19.30 y 21.35 hrs. "Río de locura" (18) \$ 160 M. y M. \$ 120.
KING. Huérfanos 840 (332838) desde las 10 hrs. "Las sexuales noches de Drácula" (18) \$ 120.
LAS CONDES. Apoquindo y Noruega (2208816) 16.19 y 22 Hrs. "Cabaret" (18) \$ 160 y V. y S. \$ 180.
LAS LILAS. E. Yáñez y J. de Dios V. (16, 19 y 22 hrs. "Padre e hijo" (14) \$ 180.
LIBERTAD. Vivaceta 1680 (773454) desde las 14 hrs. "La dama perversa", "Con el alma en los puños" y "El amor de 2 padres" (21) \$ 40.
LIDO. Huérfanos 680 (330797) desde las 11 hrs. "Cujo" (18) \$ 160.
MAIPO. San Pablo 4251 (731982) desde las 14 hrs. "Tal para cual", "La playa del terror" y "El regalo" (18) \$ 50.
MAYO. Monjitas 879 (391201) desde las 10 hrs. "Octopussy" y "Nunca digas nunca jamás" (14) \$ 100.
MODERNO. Gran Avenida 6544 (582782) desde las 14 hrs. "Africa adiós" "Golfinger" y "La isla del devorador de mujeres" (21) \$ 60.
NORMANDIE. Alameda 139 (392749) 15.30, 18.30 y 21.30 "Nosferatu, el vampiro" (14) y 24.15 hrs. "Alien, el 8º pasajero" (14) \$ 130. Estud.
NILO. Monjitas 879 (391201) desde las 10 hrs. "Cuerpos ardientes" y "Relaciones íntimas" (21) \$ 100.
OPERA. Huérfanos 837 (330176) desde las 10 hrs. "Perro mundo N° 1" (21) \$ 130 y show con las gatas adorables del paseo Huérfanos.
ORIENTE. P. de Valdivia 099 (41345) 16.15, 19.15 y 21.45 hrs. "Greystoke, la leyenda de

Tarzán" (Men.) \$ 150 V. y N. \$ 180.
PEDRO DE VALDIVIA. P. de Valdivia 1719 (2238546) 17, 19 y 22 hrs. "Fiebre y pasión" (21) \$ 160 V. y N. \$ 180.
PLAZA. Compañía 1068 (6984714) desde las 10 hrs. "Los valientes" (14) \$ 100.
PRAT. San Diego 2119 (5550754) desde las 14 hrs. "Tiburón 3", "El tesoro de las 4 coronas" y "Gran película sorpresa" (14) \$ 70.
PROVIDENCIA. M. Montt 032 (42867) 15.30, 19 21.45 hrs. "La colmena" (18) \$ 180.
REAL. Compañía 1040 (6965555) Func. Cont. 10.45, 12.30, 14.15 16, 17.45, 19.30 y 21.10 hrs. "El exterminador del año 2000" (14) \$ 100.
REX I. Huérfanos 735 (331144) Func. Cont. 11, 13, 15.05, 17.10, 19.15 y 21.30 hrs. "Padre e hijo" (14) \$ 160.
REX 2. Huérfanos 735 (331144) Func. Cont. 11.30, 13.55, 16, 18, 19.55 y 21.40 hrs. "Clase" (18) \$ 160.
REX 3. Huérfanos 735 (331144) Func. Cont. 11.30, 13.45, 15.50, 17.55, 20 y 21.45 hrs. "Sin aliento" (21) \$ 160 M. y M. \$ 120.
RIO. Monjitas 743 (333550) desde las 11 hrs. "El amante de mi mujer", "Mi profesora de francés" y "Casta y pura" (21) \$ 90 J. y V. \$ 60.
RITZ. San Antonio 50 (380613) desde las 10.30 hrs. "El gran perdón" y "Azúcar y miel" (21) \$ 70.
ROXY. Huérfanos 1055 (6980809) desde las 10 hrs. "El poder y la pasión" y "Primavera en la piel" (21) \$ 100.
SALA ARAUCO. Av. Kennedy 5413 (2460609) 11.45 hrs. Títeres \$ 150 (men). 15.15 "Juegos de guerra" \$ 160 (men) 17.15, 19.30 y 22 hrs. "El asesinato de Trotsky" (18) \$ 200.
SALA LILA. Vitacura 6780 (2242466) 16, 19 y 22 hrs. "El mejor" (14) \$ 160 V. y N. \$ 180.
SALA VERDE. Vitacura 6780 (2242466) 15.30, 18.30 y 21.30 hrs. "Footloose" (Men.) \$ 160 V. y N. \$ 180.
SANTA LUCIA. Alameda y San Isidro (336666) 15, 18.30 y 21.30 hrs. "Los piratas del espacio" (14) \$ 160.
YORK. Ahumada 166 (6966687) desde las 11 hrs. "Helga" y "Tiernas primas" (21) \$ 120.

U.C. Jorge Washington 26 (465652) 21.45 Hrs. "La Rosa" de Mark Rydell (18) \$ 140 Estud. \$ 80 (Sala 2).

TEATROS:

ACENTO. Hbto. Trucco 91 (42601). Pza. Ñuñoa 19.30 hrs. "Pedro y el capitán" de Benedetti \$ 200. Estud. \$ 100.
ARTE CAMARA NEGRA A Lope de Bello 0126 (2515638) 21 Hrs. "El desván de los machos" de Luis Ríaza \$ 300 Estd. \$ 150.
ALEJANDRO FLORES. San Diego 246 (6966276) 19.30 hrs. "Esa juventud herida" de Luis Soto Ramos \$ 200 Estud. y 3ª edad \$ 100.
CAMILO HENRIQUEZ. Amunátegui 31 (6961412) 19.30 Hrs. "Macías" de Sergio Marras \$ 400 Estd. \$ 150.
CANDILEJAS. — Bellavista 127 (776339) 20 hrs. "Este Lucho sabe mucho" de Lucho Córdoba \$ 200 Estud. \$ 100.
GALA Tarapacá 118 (6966876) 19.30 Hrs. "La rosa del azafrán" Cía. Zarzuela Pedro Linares. P. Baja \$ 400 Alta \$ 200.
LA COMEDIA Merced 349 (391523) 19 y 22 Hrs. "Primavera con una esquina rota" de Mario Benedetti. Grupo ICTUS \$ 500.
MONEDA Moneda 920 (715451) 19.30 y 22 Hrs. "El enganche" con Liliana Ross y Jorge yáñez \$ 350.
MUNICIPAL Agustinas y San Antonio (331407) 19 Hrs. Ballet "La Sylphide" y "Coreoactos" \$ 50 hasta \$ 500. 19 Hrs. "Amadeus" de Peter Shaffer \$ 450 Estud. \$ 150 (Sala C. Arrau).
PZA. MULATO DE GIL Victorino Lastarria 307 16 Hrs. "El maravilloso mundo de las flores" de Hans C. Anderson, adapt. Munira Paredes. Cía. Gabriela Maturana \$ 150.
U.C. Jorge Washington 26 (465652) 19 Hrs. "¿Dónde estará la Jeannette" de Luis Rivano \$ 400 Estud. \$ 150. 19.30 Hrs. "Sarah Bernhard" con Silvia Piñero \$ 400 Estd. \$ 150 (Sala 2).
CIRCOS:
CAUPOLICAN. San Diego 840 (713807). Circo triple 15, 18.30 y 21.30 hrs. "Bufalo Bill, Tony Caluga y Real Madrid". Desde \$ 100.
CIRCO HNOS. GASCA. Alameda y Gral. Velásquez 11, 15.30, 18.30 y 21.00 hrs.

La juventud engrandece a Chile

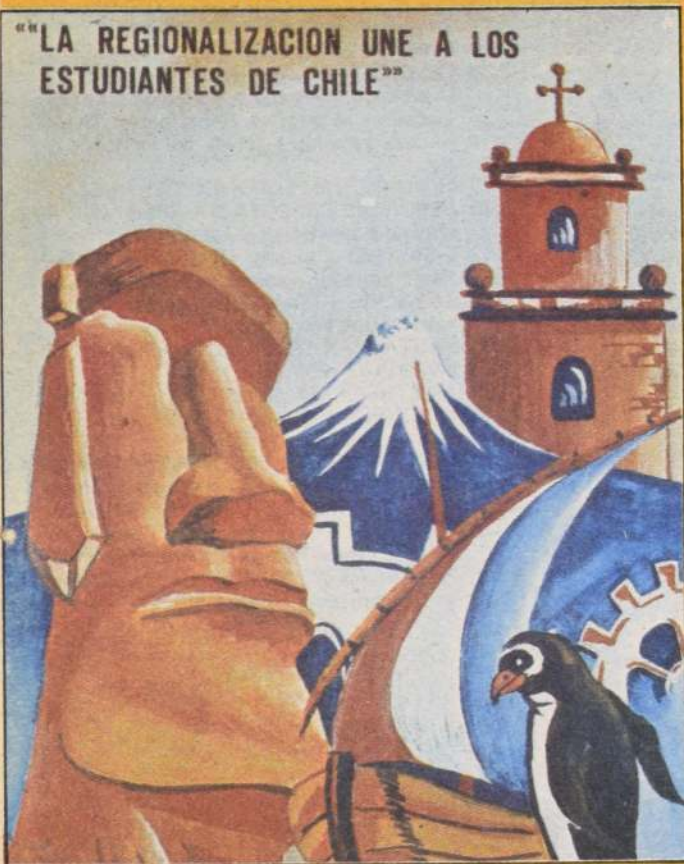

Autor: Juan Carlos Gallegos Ruiz, Liceo Industrial A-6 de Punta Arenas.



Autor: María Carlota Schindhers, Liceo B-24 de Temuco.



Autor: Harry Marty Muñoz, Liceo E-10 de Los Lagos.

Trabajos ganadores a nivel regional del Concurso AFICHILE '84, que bajo el lema "La Regionalización une a los estudiantes", organizaron los Ministerios del Interior y Educación, a través de sus unidades especializadas, con el auspicio de LA NACION

PARA ENTREGA INMEDIATA!!

Su casa en Los Cerrillos

AHORA TAMBIEN TRAMO 1

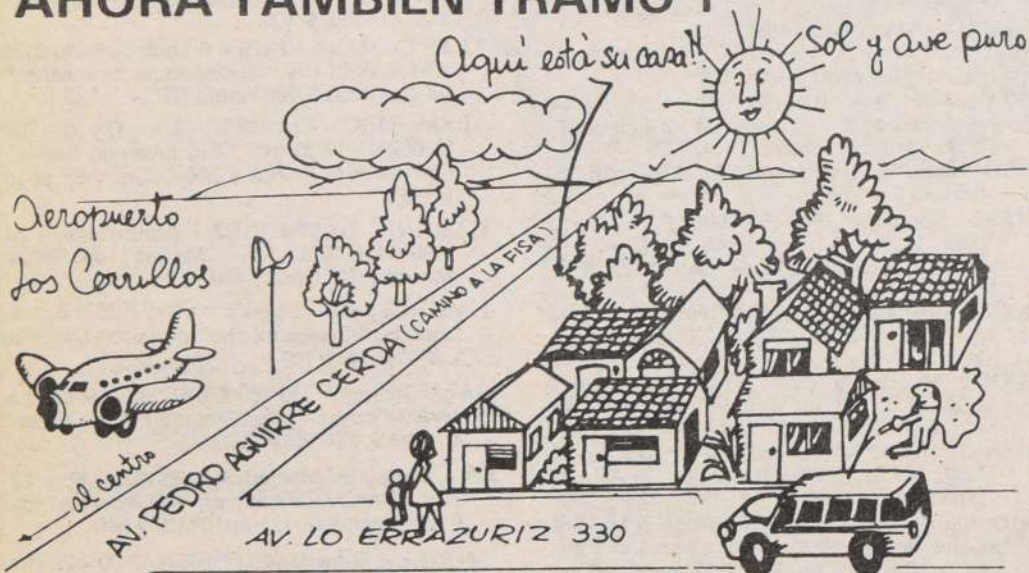

400 U.F.
48 M2

- Locomoción a la puerta.
- Frente aeropuerto los Cerrillos.
- Barrio totalmente terminado.
- A dos cuadras de Avda. Pedro Aguirre Cerda (camino a Melipilla).
- Casas totalmente terminadas en ladrillo princesa.

Venga HOY a comprar o reservar la suya

VENTAS EN CASA PILOTO LO ERRAZURIZ 330 Y EN CENOHABIT AV. BULNES 107 OF. 63 FONOS: 6989652

Construye: **DLW** Diez Luongo Weil Ltda. Arquitectos: P. Barros, M. Camus, M. Rojas.
Empresa Constructora Héctor Campos Cla. Ltda.

Radio Chilena le dará más detalles mañana domingo a las 12.00 hrs. en el programa "Para los que fueron lolos".

El esfuerzo del proceso de regionalización del país, no ha sido ajeno a las expectativas y demandas de las generaciones jóvenes, que con voluntad y capacidad creadora asumen en la sociedad un rol protagónico en la grandeza de Chile.

El concurso AFICHILE '84, cuyos trabajos ganadores han sido publicados durante toda esta semana, correspondiendo en esta oportunidad la presentación de tres regiones de la zona sur, constituyó una de las más importantes actividades de difusión del citado proceso entre la comunidad estudiantil.

REGION DE LA ARAUCANIA

María Carlota Schindhers Acuña, 17 años, alumna del 3° medio del Liceo B-24 de Temuco, es otra de las únicas dos niñas premiadas en el concurso, con un trabajo que si bien sencillo en imágenes, es de excelente calidad en su técnica. Desde la IX Región envió a Santiago a la premiación, dado su delicado estado de salud. Que te mejores María Carlota para que sigas produciendo obras tan bellas como ésta.

REGION DE LOS LAGOS

Harry Marty Muñoz, 16 años, 3° medio del Liceo E-10 de Los Lagos es el ganador de la X Región. Querido ser economista, no obstante reconocer que lo apasiona la pintura, lo que queda demostrado con su trabajo de no de simbolismos.

REGION DE MAGALLANES

Juan Carlos Gallegos Ruiz, 19 años, 4° medio del Liceo Industrial A-6 de Punta Arenas, relata vivir en el mejor lugar de Chile, "sin desmerecer al resto de la patria", como se puede apreciar a través de su afiche ganador, en el cual se mezclan un moai de Isla de Pascua y un pingüino, propio de su zona, separados ambos por una lancha cuya vela tiene los tres colores patrios.

El domingo culminamos la publicación de la selección ganadora, con los trabajos correspondientes a la XI Región y Región Metropolitana.



En el mercado de telas somos

Precio de fábrica

Completo surtido

Stock permanente

Facilidades de Pago

Entrega inmediata

DISTRIBUIDORA TEXTIL LTDA.
SAN DIEGO 1818
FONOS: 5546731 - 5546732

SUBSIDIO HABITACIONAL

REDUCIRAN INTERESES DE CREDITOS INMOBILIARIOS

- ☐ Informe con alternativas para tales efectos recibirá el Presidente de la República
- ☐ Comisión, integrada por representantes de Economía, Hacienda y Vivienda, emitirá informe al Jefe del Estado dentro de dos semanas

Un informe con alternativas para reducir los intereses de los créditos inmobiliarios, que dinamizará la construcción y el acceso a la vivienda, recibirá próximamente el Presidente de la República, General Augusto Pinochet Ugarte, informó el Ministro de Vivienda y Urbanismo, Miguel Ángel Poduje Sapain, luego de inaugurar el conjunto habitacional "El Atardecer de la Alameda", en la comuna de Maipú.

El secretario de Estado indicó que el Primer Mandatario dispuso un estudio relativo a medidas de tipo económico y financieras, relativas a la tasa de interés a los créditos inmobiliarios.

"Indudablemente que la baja de interés a los créditos inmobiliarios, implica un menor dividiendo, y esto fomenta la actividad cons-

tructora, el empleo y la actividad económica global", explicó.

En el mismo sentido, el Ministro Poduje señaló que se está formando una comisión de estudio, que será integrada por un representante del Ministerio de Hacienda, otro de Economía y dos de Vivienda, grupo que deberá emitir su informe al Jefe del Estado en un plazo de dos semanas.

TASAS DE INTERES

Consultado el Ministro de Vivienda si habría fijación de tasas de interés, dijo que la política del Gobierno es que el mercado se comporte de acuerdo a la libertad de comercio y a las variables que le son propias.

"Nosotros vamos a sugerir medidas que,

de aplicarse, implican que en el mercado se producen bajas en las tasas de interés", agregó.

"También hay otros estudios, expresó, que indudablemente tienden a la baja de los intereses de los créditos inmobiliarios".

"En definitiva, concluyó, este conjunto de medidas, su implementación, provoca una baja de la tasa. Son medidas que tienen un resultado de esa naturaleza".

CONJUNTO HABITACIONAL

El conjunto "El Atardecer de la Alameda", ubicado en avenida Las Parcelas con calle Curacaví, a la altura del Paradero 7 del camino Pajaritos de Maipú, consta de 98 casas, 44 de las cuales fueron inauguradas por el Ministro Poduje.

Las viviendas fueron construidas por mandato de la Cooperativa abierta "Reficoop", con financiamiento del Banco del Desarrollo y el aporte que entrega el Gobierno a través del Subsidio Habitacional.

Sus valores, van desde 400 a 580 Unidades de Fomento.

Tienen 47 metros cuadrados de superficie, distribuidos en tres dormitorios, estar-comedor, cocina y baño, las de menor precio.

Las otras, son de 60,87 metros cuadrados, con cuatro dormitorios, estar-comedor, cocina y dos baños.

A la ceremonia de inauguración asistieron además, autoridades comunales, encabezadas por el Alcalde de Maipú, Gonzalo Pérez Llona.

Sea propietario hoy.

Su casa ya está construida

580 U.F.

- 4 dormitorios
- Living-comedor
- Baño y cocina
- Artefactos loza color
- Vinílicos importados exclusivos
- Antejardín y jardín interior

VILLA REAL

CONSTRUCTORA ANTUCO LTDA

Alameda Bdo. O'Higgins 474 6° Piso Of. 61 Fonos 336024 335600

CASA PILOTO Av. Gabriela N° 350 Av. Vicuña Mackenna paradero 31

Atención continuada de lunes a domingo de 10,30 a 19,00 horas

QUE DEBEN HACER LOS SELECCIONADOS

- ☐ Trámites impostergables que deben cumplir los favorecidos con el beneficio, de lo contrario lo perderán automáticamente

Los postulantes seleccionados con el subsidio habitacional deberán iniciar en seguida los siguientes trámites, de lo contrario perderán automáticamente el beneficio.

Lo primero que deben hacer es endosar el o los certificados de depósito a nombre del Serviu respectivo. Dejar su certificado de depósito en custodia en un banco y requerir un certificado que acredite dicha custodia.

El documento que deben acreditar ante el Serviu debe ser entregado dentro de 15 días corridos desde que salió la publicación de la lista de beneficiados en el diario.

Si el interesado declaró ahorro en cuotas, debe acudir al Serviu dentro de los 15 días corridos desde que salió la publicación de los seleccionados, a firmar una autorización para que el Serviu pueda requerir al Banco del

Estado, la retención de los fondos acreditados como ahorro.

APELACIONES

Aquellos postulantes que no salieron seleccionados y que estimen que existe algún error en el cálculo de su puntaje, tienen derecho a apelar ante el Serviu correspondiente exhibiendo el certificado de depósito que acredite su ahorro.

Este trámite se puede realizar entre el 13 y 27 del presente para los postulantes al primer tramo y entre el 14 y 28 para los del segundo.

Las personas que no aparecieron en las listas esta vez, pueden seguir postulando. Las bases para el noveno llamado se entregarán el próximo mes y los interesados deberán contar con una libreta de ahorro, nueva modalidad para esta oportunidad.

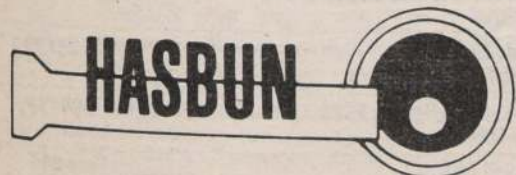

TUBOS Y PAVIMENTOS DE HORMIGON VIBROCOMPRESIMIDOS

AHUMADA 131 OFICINA 104
TELEFONOS 6986683-722393
SANTIAGO

EYZAGUIRRE 1801
TELEFONOS 591556-592590-591858
SAN BERNARDO

LIMACHE 4765
TELEFONOS 80641-84392
VIÑA DEL MAR

Traíganos su Subsidio y al instante le entregamos su casa en

Libertador
BERNARDO O'HIGGINS

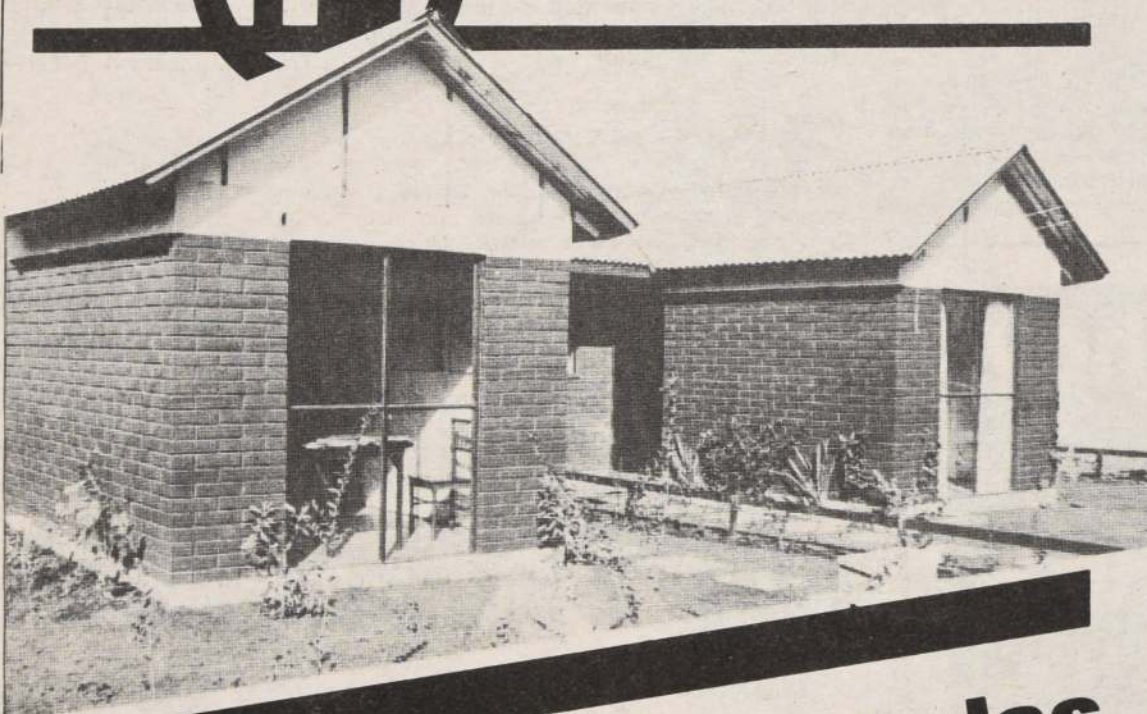

Totalmente terminadas. Entrega inmediata. Cupos limitados.



En la mejor ubicación de La Florida, Gabriela 1090, le ofrecemos esta magnífica vivienda, living-comedor, 3 dormitorios, baño completo, califont, cocina con lavaplate de acero inoxidable, excelente construcción y terminación.

Traíganos su Subsidio y al instante le entregamos su casa, **estamos** cerca de todo y lo más importante... al lado de su presupuesto.

VENDE
JOSE FCO. MONTALVA OSSA - PROPIEDADES
Ahumada 236 Of. 519 Teléfonos 6960707-725777
Atención permanente en el terreno, Gabriela 1090.

CREDITO HIPOTECARIO EN BANCOS Y FINANCIERAS

El postulante que resulte beneficiado con el subsidio habitacional que se entrega a través del Sistema de Ahorro y Financiamiento puede solicitar créditos hipotecarios a bancos o sociedades financieras a un plazo de 12, 15 ó 20 años, a elección del beneficiado y con un interés máximo efectivo del 8% anual, con letras emitidas a una tasa del 5% para el inversionista.

Para asegurar el financiamiento de la operación, en el certificado de subsidio se indicará el porcentaje del valor que se obliga a enterar el Ministerio de Vivienda y Urbanismo, si al momento de vender las letras en la Bolsa de Comercio se produjera una diferencia entre el monto de crédito otorgado y el producido en la venta.

Este subsidio implícito tiene un valor máximo de 130 Unidades de Fomento, calculado al momento de la

postulación. El monto del crédito dependerá de la renta familiar que puedan acreditar los solicitantes ante el banco, el que calificará los antecedentes como cualquier operación de este tipo.

En todo caso, el crédito no podrá ser superior al 75% del precio de la compraventa, o de la construcción, en su caso, ni tampoco podrá ser superior a ocho veces el ahorro previo acreditado en la postulación.

COOP. VILLA ALDEBARAN LTDA.

Subsidios Habitacionales.
Sus ahorros-previos
Su vivienda sólida en
60 mts. cuadrados
Terrenos en Belloto
Villa Alemana
FREIRE 520, OF. 5
VALPARAISO

CIERROS DE CONCRETO
SOLERILLAS, SOLERAS, PASTELONES
TEJAS, NICHOS DE AGUA
PIEZA DE ALCANTARILLADO
BALDOSAS DE TODO TIPO Y TAMAÑO
TUBO DE ALCANTARILLADO
TEJAS MARSELLA

FABRICA

EYZAGUIRRE 2669 FONO: 502746 PUENTE ALTO



OFICINA DE VENTAS
AHUMADA 6-OFIC. 94
TELÉFONO 6964523
SANTIAGO

ALUQUIN Lda.

Perfiles de aluminio
Puertas — Ventanas
Shower Doors
Revestimientos murales
Instalaciones comerciales

Gran Avenida 6106 - Teléfono 580357 - Santiago - Chile



LA PRIMERA COOPERATIVA
ABIERTA DE VIVIENDAS

- ASESORIA TECNICA HABITACIONAL
- SUBSIDIO HABITACIONAL
- LIBRETA DE AHORRO PARA LA VIVIENDA

CONSULTE EN NUESTRAS OFICINAS EN:

Anibal Pinto 432 Depto. 2-B IQUIQUE	Fono 23869
21 de Mayo 517 ARICA	Fono 32129
Av. L. B. O'Higgins 1592 SANTIAGO	Fono 696733
Yungay 385 CURICO	Fono 945
El Roble 787-B CHILLAN	Fono 24169
Freire 1220 CONCEPCION	Fono 25476

JUNTOS LOGRAMOS MAS

544.000 EMPLEOS PARA SECTOR CONSTRUCCION

Tal como lo anunciara el ministro Miguel Angel Poduje, la ejecución del Plan Trienal de la Vivienda cumplirá una misión muy importante en la actual conjuntura económica, pues otorgará 544 mil empleos en forma directa e indirecta y significará una inversión de 182.500 millones de pesos en el período comprendido entre 1984-1985 y 1986.

EL EMPLEO EN EL PROGRAMA TRIENAL

La mayor actividad del sector de la construcción habitacional permitirá dar ocupación directa a unas 60.000, 87.000 y 100.000 personas durante los años 1984, 1985 y 1986, respectivamente.

Pero, además, y por el fuerte impacto multiplicador de la construcción habitacional, el programa trienal de vivienda permitirá dar ocupación indirecta (en industrias, transportes, servicios, etc., relacionados con las faenas de construcción)

a unas 72.000, 105.000 y 120.000 personas durante los mismos años.

Las cifras señaladas se traducen en un aumento del empleo directo en la construcción equivalente al 67% entre 1986 con respecto a 1984.

PROGRAMA DE VIVIENDA BASICA

Consulta la contratación e iniciación de 24.500, 20.000 y 20.000 viviendas en los años 1984, 1985 y 1986, respectivamente, con un total de 64.500 viviendas en el trienio.

Cabe destacar que el mayor número inicial de unidades se debe al Programa Extraordinario aprobado por S.E. el Presidente de la República.

Por otra parte, durante el mismo período se terminarán y entregarán del orden de 72.000 viviendas, considerando aquellas que vienen de arrastre de 1983.

La superficie total correspondiente a las viviendas básicas que se inician supe-

ra el 1.900.000 m² en el trienio.

Ud. que obtuvo
su subsidio
cámbiese de inmediato
a su vivienda
definitiva

PROMOTORA Y CONSTRUCTORA
ANTARTIDA S.A.

LE OFRECE:

VIVIENDAS DESDE 380 U.F. TERMINADAS Y CON ESCRITURA INMEDIATA.

MAYORES INFORMACIONES EN:
TARAPACA 1224

Sr. Subsidiado:

MEJOR ¡IMPOSIBLE!

77m²

- POR SOLO 400 U.F.
- 3 amplios dormitorios para 7 camas (no camarotes)
- Comedor
- Cocina con lavaplatos
- Living independiente
- Pieza apta para bodega interior o sala de estar
- Baño con artefactos
- Patio de servicio con lavadero
- Excelente ubicación en LA FLORIDA

¡ANTES DE COMPRAR,
COMPARE!

TAMBIEN CASAS A 550 U.F.
(tramo 2)

Visite casa piloto, todos los días, en
paradero 27 1/2 de Av V. Mackenna.
O durante los días de semana en
Bustamante 24 - 2º piso.

SI NO OBTUVO
EL SUBSIDIO, AUN
HAY TIEMPO PARA
POSTULAR A OTRO,
SIEMPRE QUE SE
ACERQUE A
NOSOTROS DURANTE
OCTUBRE.

ULTIMAS CASAS ENTREGA INMEDIATA, SALDO EN FEBRERO '85.

¡ Atención
Subsidiados !
CASAS
ENTREGA INMEDIATA

Div. desde \$ 1.560 a \$ 3.800
(PESOS) ; Venga y convéncase !

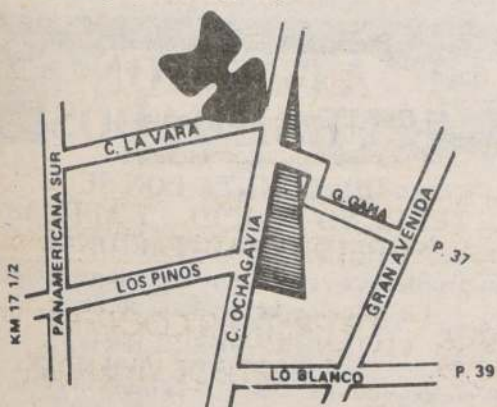

**CONJUNTO
LAS AMERICAS**
SEGUNDA ETAPA

CAMINO OCHAGAVIA 02008

PRECIOS: DE 340 A 400 UF
2+3 DORMITORIOS • ENTRADA AUTO • PATIO
TERRENOS HASTA 279 M2

ATENCION PERMANENTE EN EL CONJUNTO
LOCOMOCION: TODA LA QUE PASA POR EL PARADERO
39 DE LA GRAN AVENIDA
(ENTRAR POR LO BLANCO AL PONIENTE)



Viviendas y Construcciones
ALEJANDRO FUENZALIDA Y CIA. LTDA.
Natali Cox 31 • Of 56 • Fono 6960181



INMOBILIARIA GOP LTDA.
La mejor solución

Los Sauces
DE LA **Florida**

IV

En ahorro

OCTAVO LLAMADO DEJO UN DEPOSITO DE DOS MILLONES 900 MIL U.F.

□ 35 mil postulantes presentaron solicitudes en esta oportunidad, para optar a las 18 mil plazas que ofreció el MINVU

El Ministro de Vivienda y Urbanismo, Miguel Angel Poduje destacó que el octavo llamado al subsidio habitacional, "ha superado todas las expectativas, ya que se han acreditado depósitos equivalentes a 2 millones 900 mil Unidades de Fomento".

Así lo señaló el Secretario de Estado, durante una conferencia en la cual se refirió a diversas materias vinculadas al subsidio habitacional.

Enfatizó Poduje que el octavo llamado comprendía 18 mil subsidios, de los cuales 15 mil corresponden a viviendas de hasta 400 Unidades de Fomento y 3 mil al tramo entre 400 y 580 Unidades de Fomento. Al respecto indicó que como promedio la gente ahorró en el primer lapso de 400 U.F. un total de 113 Unidades de Fomento, en cambio, los postulantes ahorraron como promedio 201 U.F. para optar al segundo tramo.

Destacó que la nómina de las personas beneficiadas con este llamado se publicará los días 12 y 13 del presente. "De esta forma explicó el Ministro de Vivienda, los interesados que no fueron aceptados pueden apelar entre el 13 y el 28 de octubre para que se reestudie su situación, así como el puntaje acumulado".

Anunció Poduje que alrededor del 22 de noviembre se efectuará en el edificio Diego Portales la ceremonia en la cual se entregarán dichos subsidios habitacionales.

Por otra parte, el personal de gobierno manifestó que en el curso de noviembre próximo, se difundirán las bases del noveno llamado a subsidio habitacional, el que se realizará entre mayo y junio de 1985.

Al respecto agregó que se

ofrecerán 19 mil subsidios habitacionales, hasta por 400 Unidades de Fomento, y que los inmuebles de mayor valor estarán comprendidos en el Sistema de Ahorro y Fianciamiento para la Vivienda.

SUBSIDIO RURAL

El Ministro Poduje, añadió que se presentaron 6 mil postulantes al subsidio rural expresando que los aceptados serán informados el 11 de noviembre del presente año.

Igualmente acotó que se está desarrollando un programa extraordinario de vivienda, agregando que en septiembre último se adjudicaron 9 mil 530 viviendas y a comienzos del presente mes una cantidad similar, "lo que permite mantener en plena ejecución un total de 18 mil viviendas, gracias al valioso aporte y colaboración del sector privado".

CREDITO

Al término de la conferencia de prensa el Secretario de Estado manifestó que con el crédito que se está finalizando de gestionar con el Banco Interamericano de Desarrollo se construirán 8 mil muebles anuales, durante un lapso de 3 años, "esto es un excelente medio para absorber la mano de obra y disminuir los niveles de desempleo".

en **QUILPUE**

SU VIVIENDA YA ESTA CONSTRUIDA, VEALA Y ELIJALA
ESCRITURA INMEDIATA

ALBAÑILERIA PRENSADA REFORZADA

400 UF y 580 UF

CONJUNTO *Los Sauces*
EL BELLOTO SUR

Tres y cuatro dormitorios, cocina y living comedor.
Baño completo. Patio y antejardín.

URBANIZACION COMPLETA
MOVILIZACION A LA PUERTA

Lado Terminal Bus Sol del Pacífico



"YA SON 50 FAMILIAS QUE LAS DISFRUTAN"

NAHMIAS HNOS. LTDA.

HUERFANOS N° 1147, OF. N° 846
FONO 712267 - SANTIAGO
BLANCO N° 1215, OF. N° 1403
FONO 251719 - VALPARAISO

SUBSIDIADOS

CONCEPCION TALCAHUANO

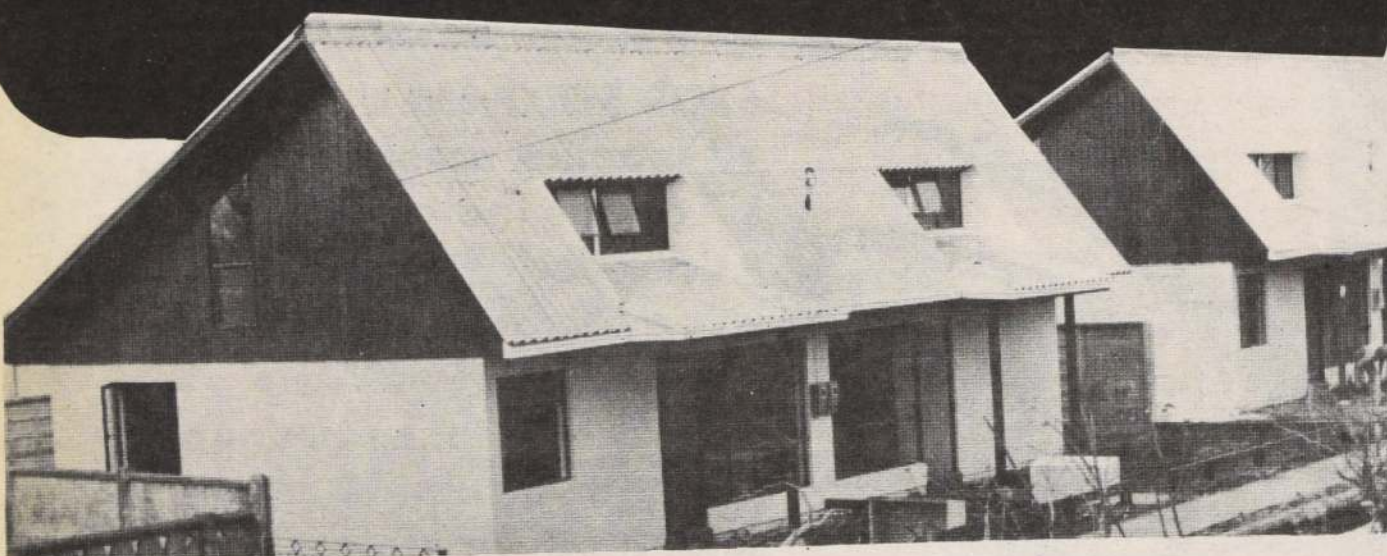

CONJUNTO HABITACIONAL

Los Sauces

UBICACION Sector Collao-Concepción

VIVIENDA Pareada 63,00 m²

CARACTERISTICAS Albañilería reforzada
3 dormitorios

VALOR DE LA VIVIENDA 580 U.F.

DIVIDENDO APROXIMADO \$ 6.500

INFORMACION Colo-Colo 304-Oficina 203
Concepción-Fonos: 21010-29981

CONJUNTO HABITACIONAL

Las Lilas

UBICACION Sector Los Cóndores Talcahuano

VIVIENDA Pareada 42,00 m² + 27 m²
Ampliación incorporada.

CARACTERISTICAS Albañilería reforzada
2 dormitorios Baño
Sitio Entrada de Vehículo

VALOR DE LA VIVIENDA Desde 400 U.F.

DIVIDENDO APROXIMADO \$ 2.500

INFORMACION Colo-Colo 304 Oficina 203
Concepción-Fonos 21010 - 29981



CONSTRUCTORES ASOCIADOS ARCO LTDA.
S. C. V. E.



ATENCION SUBSIDIADOS

UD. CUENTA CON SU TERRENO PROPIO... Y ADEMAS SUBSIDIO HABITACIONAL
Su problema es cómo construir su casa propia.
La solución la tenemos nosotros.
VIVIENDAS DESDE 180 U.F.

Representantes en San Miguel - La Granja - La Cisterna.

INMOBILIARIA DUO SANTOS
Las Industrias 6469 f 2210902

MARIO DIAZ JARPA
Regularización - Proyectos
Construcción
PHILLIPS 15 Of. E 393552



SUBSIDIO

400 UF + GASTOS
DIVIDENDO DESDE 1,3 U.F.

MAIPU-AVDA. PAJARITOS

PARADERO 10
VISITELA EN LA MISMA AVENIDA
CONSTRUCCION 52,20 m²
TERRENO MINIMO 153 m²

CONSTRUCTORA

WISE

PORTUGAL 38 TORRE 5
DEPTO. 226 - 2221438

6.000 POSTULANTES AL SUBSIDIO RURAL

Seis mil solicitudes de postulación para el subsidio rural se presentaron a los Serviu regionales, anunció el Ministro de la Vivienda y Urbanismo, Miguel Angel Poduje. Informó que los resultados con la lista de los aceptados, se conocerán el 11 de noviembre próximo. El ministerio del ramo contempla la entrega de mil subsidios rurales para este año.

Entre las regiones favorecidas se encuentran la Primera, Cuarta, Sexta, Octava, Séptima, Duodécima, Novena y Décima en las localidades más rurales de ellas. Este será el segundo llamado a subsidio rural y facilitará el acceso a familias de menos recursos a viviendas definitivas, seguras e higiénicas en el sector no urbano, cuya finalidad será la habitación permanente del grupo familiar.

VIVIENDAS RURALES

Se entiende por vivienda rural aquella emplazada fuera de las áreas urbanas, suburbanas y de expansión urbana, destinada exclusivamente a familias cuyas actividades se desarrollan en esas zonas.

Sin embargo podrá hacerse extensiva la aplicación de este beneficio a viviendas emplazadas dentro de áreas urbanas, previa calificación de la Secretaría Regional Ministerial de Vivienda y Urbanismo de la respectiva región.

En ningún caso el subsidio podrá destinarse a viviendas de recreación o que no tengan carácter de habitación permanente.

MONTOS

El subsidio rural se otorgará en Unidades de Fomento y su monto será variable de acuerdo, a lo que solicite el interesado, sin que pueda exceder las 180 UF, siempre que el valor de la tasación de la vivienda no supere las 400 UF.

Calificados los antecedentes, la determinación del puntaje para definir la prelación será inversa al monto del subsidio requerido, correspondiendo un punto por cada UF que resulta de la diferencia entre 180 UF y el monto del subsidio pedido, valorado también en Unidades de Fomento.

Además, corresponderán 10 puntos por cada miembro del grupo familiar acreditado por el postulante. Efectuadas las publicaciones de las nóminas de los postulantes seleccionados, el Ministerio de Vivienda y Urbanismo, otorgará el correspondiente certificado de subsidio.

Posteriormente el Serviu pagará el documento de subsidio exclusivamente cuando constatare que se trata de una casa nueva, que cumple con los requisitos técnicos que la acrediten como de carácter definitivo, segura e higiénica.

Las viviendas financiadas con este subsidio, estarán sujetas a la prohibición de enajenarse durante cinco años.

Don Lucho y Don Carlos estarán felices de tenerlo como NUEVO VECINO



Porque al igual que otras 300 familias adquirieron ya su vivienda en el mejor conjunto habitacional de la comuna: **PARQUE RESIDENCIAL DOÑA GABRIELA.**

Ahora esperan que usted se una a esta gran familia y le aconsejan que se apure, porque sólo quedan 80 casas. Visite Casa Piloto y encontrará otras muchas razones para comprar hoy mismo. Atención: Avda. Gabriela 1798 (Parad. 31, Vic. Mackenna), Lunes a Domingo de 10:30 a 19:00 horas.

**CASAS DE 52 A 62 M² CONSTRUCCION EN LADRILLO PRINCESA
OPTIMAS TERMINACIONES URBANIZACION COMPLETA
BARRIO FORMADO (HOSPITALES, COLEGIOS, COMERCIO).
PRECIO 400 U.F. — DIVIDENDO \$ 2.800**

PROMUEVE Y VENDE
Miraflores 138 - Fonos: 396545 - 384703
Metro Estación Sta. Lucía
Atención de Lunes a Viernes



**Parque
Residencial**

**Doña
Gabriela**

Financia: **BANCO DEL DESARROLLO**

Construyendo: **CONSTRUCTORA PILCOMAYO.**

**ANTONIO RIFO (ACOP)
CORREDOR DE PROPIEDADES**

Desde el año 1927
Especialidad en Subsidios
Habitacionales

Blanco 1179
F: 57428-57291

VALPARAISO

¡No busque más! SU CASA ya está lista.

DESDE 400 UF., CON O SIN SUBSIDIO.
A METROS DE VICUÑA MACKENNA



**VILLA 2
LOS
PRADOS**

- 3 dormitorios
- Living, comedor
- Closets
- Baño y cocina
- Artefactos de loza color
- Vinílicos importados exclusivos
- Antejardín
- Patio interior
- Finas terminaciones

Construye y vende sin comisión:
CONSTRUCTORA DFL - 2 ACONCAGUA LTDA.
Alameda Bdo. O'Higgins 474
6° piso, oficina 61. Fonos: 336024 - 335600



CASA PILOTO Avda. Gabriela 1500 (lado Hosp. Sotero del Río), paradero 29 1/2 de Vic. Mackenna.
Atención continuada de Lunes a Domingo de 11:00 a 20:00 hrs.

JOYITAS CON SUBSIDIO

De gran categoría por su precio

ENTREGA INMEDIATA

Comercio-Colegios-Movilización

AHORRO PREVIO estimativo	60 UF.
SUBSIDIO	70 UF.
CREDITO 8% A 20 AÑOS	560 UF.
TOTAL	690 UF.

Div. 4,65 UF

Div. al 13-10-84 \$9.269...

CREDITO SIN SUBSIDIO A 20 AÑOS PLAZO
A PACTAR

Ahorro previo Variable puede ser más o puede ser menos.

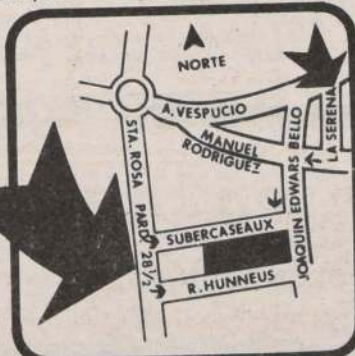

Empres Constructores BERCEP Ltda.

BERCEP

Fonos:
383626
395447



VISITE CASA PILOTO AMOBLADA
Atención todos los días de 10:30 a 19 hrs.
También, atención en Macul de 485
Dpto. 1 3er. piso

BENJAMIN SUBERCASEAUX 0407
STA. ROSA PARO. 28
A 100 METROS DE STA. ROSA

Construye
Promueve
y Vende

SI USTED OBTUVO EL SUBSIDIO

Y Quiere vivir en el  de la Florida



CONJUNTO HABITACIONAL
Santa Raquel



Tenemos para Ud. la casa de mayor superficie, el mayor terreno, las mejores condiciones de financiamiento en el mejor barrio residencial de La Florida. Casas ampliables de Ladrillo Princesa (1.er y 2º Piso). Urbanización completa y barrio totalmente construido. Excelente locomoción a la puerta (5 recorridos).

ULTIMAS CASAS.

Visítenos hoy y compre o reserve la suya. Atención Casa Piloto: San José de la Estrella 1152 esq. Santa Raquel (Paradero 23 de Vicuña Mackenna). Lunes a Domingo de 10:30 a 19:00 horas.

52 m² 400 U.F. • 64 m² 580 U.F.
120 a 170 mts. de Terreno.
DIVIDENDO \$ 2.800

PROMUEVE Y VENDE
Miraflores 138 Fonos: 396545 - 384703
Metro Estación Sta. Lucia



EMPRESA CONSTRUCTORA
DIEZ LUONGO WEIL LTDA.
P. BARROS M. CAMUS M. ROJAS ARQUITECTOS

Su casa propia con

LA FLORIDA CONJUNTO SAN CRISTOBAL

Paradero micro: Pedro Valdivia-Blanqueado N° 106

II ETAPA

Av. Santa Amalia 438/612
Av. Perú y Av. Colombia
Precio U.F. 550 y U.F. 580
Entrega inmediata

ETAPA III

Av. Colombia entre Av. Santa Amalia y
Avda. Enrique Olivares
Precio U.F. 500 hasta U.F. 700
Entrega Diciembre 1984

**TODOS LOS CONJUNTOS CON BUNGALOWS DE TRES DORMITORIOS,
BAÑO, ESTAR-COMEDOR Y COCINA**

Terreno 120 m² a 200 m²
Construido 45,12 m²

Terreno 110 m² a 200 m²
Construido 58,50 m² a 60,50 m²



VENGA Y LE RESERVA



BEZAN
DIVISION
BESALC
ALAMEDA

LA NACION



MINISTERIO DE VIVIENDA Y URBANISMO

NOMINA DE POSTULANTES SELECCIONADOS PARA EL GOCE DEL SUBSIDIO HABITACIONAL CORRESPONDIENTE AL OCTAVO LLAMADO 1984

1er. TRAMO: PARA VIVIENDAS DE HASTA 400 U.F.

Esta nómina de 18.000 postulantes seleccionados se publica en dos etapas. La primera corresponde a los postulantes seleccionados para el Tramo 1 (Viviendas de hasta 400 U.F.), cuyo apellido paterno comienza con la letra A hasta los apellidos que comienzan con la letra M.

La segunda corresponde al saldo de los 15.000 postulantes seleccionados para el Tramo 1, cuyo apellido paterno comienza con la letra N hasta los apellidos que comienzan con la letra Z. También en esta segunda etapa se publicará completa la lista de 3.000 postulantes seleccionados para el Tramo 2 (Viviendas de más de 400 U.F. y hasta 580 U.F.). Se incluye, además, el listado de solicitudes rechazadas y renunciadas voluntariamente al Subsidio Habitacional.

Dando cumplimiento a las disposiciones del Decreto Supremo N° 92 (V. y U.), de 4 de junio de 1984, publicado en el Diario Oficial del 30 de junio de 1984, que modifica el D.S. N° 86 (V. y U.), de 1983, que reglamenta el Sistema Nacional de Subsidio Habitacional, y fija su texto refundido, el Ministerio de Vivienda y Urbanismo entrega al conocimiento de la ciudadanía la nómina completa de los 18.000 postulantes al Sistema Nacional de Subsidio Habitacional (octavo llamado, formulado el año 1984), que alcanzaron los más altos puntajes dentro del total de postulantes inscritos para este llamado, a nivel nacional, por lo que han resultado seleccionados para el goce de dicho beneficio.

Tal como lo establece el citado reglamento, la calificación se ha realizado sobre la base del ahorro previo en dinero, del ahorro constituido por sitio propio y de los miembros del grupo familiar del solicitante del subsidio, debidamente acreditados por éste, conforme a las normas que regulan dicho Sistema.

La nómina que sigue corresponde a los postulantes seleccionados del octavo llamado del Sistema Nacional de Subsidio Habitacional, autorizado por Resolución Exenta N° 1.607, del Ministerio de Vivienda y Urbanismo, de fecha 2 de julio de 1984, en la forma modificada por la Resolución Exenta N° 1.942, del mismo Ministerio, de fecha 6 de agosto de 1984.

La nómina de postulantes seleccionados fue aprobada por Resolución Exenta N° 2.474, del Ministerio de Vivienda y Urbanismo, de 9 de octubre de 1984.

Conforme al reglamento citado, la nómina de postulantes seleccionados para el goce del Subsidio Habitacional correspondiente al octavo llamado se divide en dos listas, de acuerdo a los siguientes tramos de valor de las viviendas y monto de subsidio:

Tramo de valor de la vivienda (en Unidades de Fomento)	Monto del Subsidio (en Unidades de Fomento)
1. — Hasta 400	180
2. — Más de 400 y hasta 580	150

Los postulantes que han sido incluidos en esta nómina, han quedado seleccionados por estricto orden de prelación, conforme a sus aspiraciones habitacionales, indicadas oportunamente al postular al Sistema Nacional de Subsidio Habitacional.

Para facilitar la consulta en esta publicación, el ordenamiento de las personas seleccionadas es alfabético, a nivel nacional, sin perjuicio de lo cual, en los SERVIU existen nóminas confeccionadas por orden de puntaje, las que pueden ser consultadas por los interesados. El puntaje obtenido se indica tanto en sus componentes (ahorro previo en dinero, sitio propio y miembros del grupo familiar), como también en su total.

Los postulantes inscritos que no aparezcan en esta nómina y que se sientan perjudicados, tendrán un plazo de 15 (quince) días corridos, contados desde la fecha de esta publicación, para entregar por escrito, ante el SERVIU respectivo, su reclamo fundado.

Las personas incluidas en la nómina de postulantes seleccionados que hayan acreditado ahorro en dinero depositado en bancos o sociedades financieras DEBERÁN endosar a favor del SERVIU el o los certificados de depósito correspondientes a dicho ahorro y deben dejarlos en custodia en un banco o sociedad financiera, debiendo entregar al SERVIU el Certificado de Custodia correspondiente, dentro del plazo de 15 días corridos a contar de la fecha de esta publicación. Tratándose de ahorro en Cuotas de Ahorro, depositadas en Cuentas de Ahorro para la Vivienda, el beneficiario deberá entregar al SERVIU, dentro del mismo plazo de 15 días corridos, una autorización para que el SERVIU pueda requerir al Banco del Estado de Chile la retención de los fondos correspondientes al ahorro acreditado.

Los postulantes incluidos en esta nómina que no entreguen estos antecedentes dentro del plazo citado, se entenderán excluidos automáticamente de esta nómina de selección y los cupos que queden disponibles se destinarán a los postulantes cuyos reclamos sean acogidos y, si aún quedaren cupos disponibles, se asignarán a aquellos postulantes no seleccionados, que siguen en el orden de prelación establecido.

Los postulantes que no aparezcan en esta nómina, y que tengan un puntaje levemente inferior al del último beneficiario, por cada tramo, deben esperar la aparición de una probable segunda nómina de selección, correspondiente a los cupos originados por la no entrega de antecedentes referentes al ahorro en dinero. Para no perder esta segunda oportunidad es preciso que no se retire el ahorro, parte de éste, los intereses o reajustes de los depósitos de ahorro declarados al postular, ni que dichos depósitos se cambien.

Por estimarse de interés para los postulantes, se informa que en esta selección, el puntaje mínimo obtenido por los postulantes incluidos en esta nómina, según tramo de valor de la vivienda y monto de subsidio solicitado fue el siguiente:

Tramo de valor de la vivienda (en Unidades de Fomento)	Monto del Subsidio (en Unidades de Fomento)	Puntaje mínimo obtenido (o de corte)
1. Hasta 400	180	125,000
2. Más de 400 y hasta 580	150	160,788

Se deja constancia que en el Tramo 1 (Subsidio de 180 U.F.), no resultaron incluidos todos los postulantes que obtuvieron 125.000 puntos, por cuanto se registraron numerosos casos de empate con este mismo puntaje total y, por razones de cupo, no pudieron incluirse a todos en la lista de selección respectiva. Por este motivo, conforme lo dispone el artículo 15 de D.S. N° 92 (V. y U.), de 1984, se procedió a definir el orden de prelación en base al monto del ahorro previo en dinero acreditado por cada uno de los postulantes que se encontraban en esta situación y, en los casos en que se mantuvo el empate, el orden de prelación se definió por sorteo computacional.

Cumpliendo con lo dispuesto en el Reglamento del Sistema Nacional de Subsidio Habitacional, a continuación se publica la Resolución Exenta N° 2.474 (V. y U.), de 9 de octubre de 1984 y la lista completa de los postulantes seleccionados en el Tramo 1, para el goce del Subsidio Habitacional (viviendas de hasta 400 U.F., con un subsidio de 180 U.F.):

NOMINA DE POSTULANTES SELECCIONADOS PARA EL GOCE DEL SUBSIDIO HABITACIONAL CORRESPONDIENTE AL OCTAVO LLAMADO 1984

2do. TRAMO: PARA VIVIENDAS DE HASTA 580 U.F.

Dando cumplimiento a las disposiciones del Decreto Supremo N° 92 (V. y U.), de 4 de junio de 1984, publicado en el Diario Oficial del 30 de junio de 1984, que modifica el D.S. N° 86 (V. y U.), de 1983, que reglamenta el Sistema Nacional de Subsidio Habitacional, y fija su texto refundido, el Ministerio de Vivienda y Urbanismo entrega al conocimiento de la ciudadanía la nómina completa de los 3.000 postulantes al tramo 2 del Sistema Nacional de Subsidio Habitacional (octavo llamado, formulado el año 1984), que alcanzaron los más altos puntajes dentro del total de postulantes inscritos para este llamado, y tramo a nivel nacional, por lo que han resultado seleccionados para el goce de dicho beneficio.

Tal como lo establece el citado reglamento, la calificación se ha realizado sobre la base del ahorro previo en dinero, del ahorro constituido por sitio propio y de los miembros del grupo familiar del solicitante del subsidio, debidamente acreditados por éste, conforme a las normas que regulan dicho Sistema.

La nómina que sigue corresponde a los postulantes seleccionados del tramo 2 del octavo llamado de Sistema Nacional de Subsidio Habitacional, autorizado por Resolución Exenta N° 1.607, del Ministerio de Vivienda y Urbanismo, de fecha 2 de julio de 1984, en la forma modificada por la Resolución Exenta N° 1.942, del mismo Ministerio, de fecha 6 de agosto de 1984.

La nómina de postulantes seleccionados fue aprobada por Resolución Exenta N° 2.474, del Ministerio de Vivienda y Urbanismo, de 9 de octubre de 1984.

Para facilitar la consulta en esta publicación, el ordenamiento de las personas seleccionadas es alfabético, a nivel nacional, sin perjuicio de lo cual, en los SERVIU existen nóminas confeccionadas por orden de puntaje, las que pueden ser consultadas por los interesados. El puntaje obtenido se indica tanto en sus componentes (ahorro previo en dinero, sitio propio y miembros del grupo familiar), como también en su total.

Los postulantes inscritos que no aparezcan en esta nómina y que se sientan perjudicados, tendrán un plazo de 15 (quince) días corridos, contados desde la fecha de esta publicación, para entregar por escrito, ante el SERVIU respectivo, su reclamo fundado.

Las personas incluidas en la nómina de postulantes seleccionados que hayan acreditado ahorro en dinero depositado en bancos o sociedades financieras DEBERÁN endosar a favor del SERVIU el o los certificados de depósito correspondientes a dicho ahorro y deben dejarlos en custodia en un banco o sociedad financiera, debiendo entregar al SERVIU el Certificado de Custodia correspondiente, dentro del plazo de 15 días corridos a contar de la fecha de esta publicación. Tratándose de ahorro en Cuotas de Ahorro, depositadas en Cuentas de Ahorro para la Vivienda, el beneficiario deberá entregar al SERVIU, dentro del mismo plazo de 15 días corridos, una autorización para que el SERVIU pueda requerir al Banco del Estado de Chile la retención de los fondos correspondientes al ahorro acreditado.

Los postulantes incluidos en esta nómina que no entreguen estos antecedentes dentro del plazo citado, se entenderán excluidos automáticamente de esta nómina de selección y los cupos que queden disponibles se destinarán a los postulantes cuyos reclamos sean acogidos y, si aún quedaren cupos disponibles, se asignarán a aquellos postulantes no seleccionados, que siguen en el orden de prelación establecido.

Los postulantes que no aparezcan en esta nómina, y que tengan un puntaje levemente inferior al del último beneficiario, del tramo, deben esperar la aparición de una probable segunda nómina de selección, correspondiente a los cupos originados por la no entrega de antecedentes referentes al ahorro en dinero. Para no perder esta segunda oportunidad es preciso que no se retire el ahorro, parte de éste, los intereses o reajustes de los depósitos de ahorro declarados al postular, ni que dichos depósitos se cambien.

Por estimarse de interés para los postulantes, se informa que en esta selección, el puntaje mínimo obtenido por los postulantes incluidos en esta nómina, según tramo de valor de la vivienda y monto de subsidio solicitado fue el siguiente:

Tramo de valor de la vivienda (en Unidades de Fomento)	Monto del Subsidio (en Unidades de Fomento)	Puntaje mínimo obtenido (o de corte)
1. Hasta 400	180	125,000
2. Más de 400 y hasta 580	150	160,788

LUGARES DE RECEPCION CERTIFICADOS DE CUSTODIA

I Región. Sede: Arica: 18 de Septiembre 122. Delegación Provincial: Iquique. Remodelación Oscar Bonilla, Block D-11 • II Región. Sede: Antofagasta: Pasaje La Frontera 110. Delegación Tocopilla: Manuel Rodríguez 1212, Depto. 12 Delegación Calama: Madame Curie 2324. Oficina Local Taltal: Arturo Prat 525 • III Región. Sede: Copiapó: Edificio "Lautaro", 3° piso. Chacabuco 520. Delegación Provincial Vallenar: Edificio Gobernación - 2° piso • IV Región. Sede: La Serena: Almagro 372. Delegación Provincial Limari, Ovalle. Independencia 278. Delegación Provincial Choapa: Illapel, Valdivieso 344 • V Región. Sede: Valparaíso: Edificio Centenario, Bellavista 120. Delegaciones Provinciales: Quilota: Maipú 900. San Antonio: Barros Luco 1490. San Felipe: Av. B. O'Higgins 115. La Ligua: Vicuña Mackenna esq. Ortiz de Rozas • VI Región. Sede: Rancagua: Alameda 176. Delegación Provincial Colchagua. San Fernando: Argomedo 480 • VII Región. Sede: Talca: Dos

Norte 925. Delegaciones Provinciales: Curico: Carmen esq. Merced. Linares: Freire 680. Cauquenes: Antonio Varas 468. Parral: Antiguo Edificio Consistorial. Urrutia s/n • VIII Región. Sede: Concepción: Caupolicán 330. Delegaciones Provinciales: Nuble - Chillán: 18 de Septiembre 530. Bio-Bio - Los Angeles: Colón 950. Arauco - Lebu: Ramírez esq. Vicente Pérez Rosales • IX Región. Sede: Temuco: O'Higgins 830. Oficinas: Victoria: Confederación Suiza 1037. Angol: Prat 478 • X Región. Sede: Puerto Montt: San Martín 80 4° piso. Delegaciones Provinciales: Castro: Balmaceda 261. Ancud: San Carlos 598. Osorno: Mackenna 851. Edificio Consistorial. Valdivia: Picarte 1513. La Unión: Edificio Servicios Públicos • XI Región. Sede: Coyhaique: Freire 5. Delegación Provincial: Puerto Aisén: Humberto García 320 • XII Región. Sede: Punta Arenas: Chiloe 878. Delegación Provincial: Puerto Natales: Phillips s/n

REGIONES

REGION METROPOLITANA

LUGARES DE ATENCION
Vicuña Mackenna N° 179.
Alameda N° 929. 8° piso.

HORARIO: De 9 a 14 horas.

Postulantes Individuales.
Postulantes de Cooperativas.



TECHOS PARA CHILE

CASA MATRIZ Av. B. O'Higgins 949, 3º nivel, Tel.: 6982901



NOMBRE BENEFICIARIO	RUT	PUNTAJE G. FARM.	PUNTAJE SITIO	PUNTAJE RUGAR	PUNTAJE TOTAL	NOMBRE BENEFICIARIO	RUT	PUNTAJE G. FARM.	PUNTAJE SITIO	PUNTAJE RUGAR	PUNTAJE TOTAL	NOMBRE BENEFICIARIO	RUT	PUNTAJE G. FARM.	PUNTAJE SITIO	PUNTAJE RUGAR	PUNTAJE TOTAL
QUELLANA MARIA PASTOR HUGO FLO	07565301-K	29,100	0,000	140,000	169,100	ORTIZ PARRAGUEZ JAVIER ALFONSO	05867094-3	36,850	0,000	120,871	157,721	PACHECO CANTO JUAN SEGUNDO	05764440-0	30,000	0,000	143,294	173,294
QUELLANA MARIA PASTOR VICTOR HERNAN	06542298-0	50,000	0,000	90,000	140,000	ORTIZ PEREZ ROSA NELLY	06817846-0	30,000	0,000	111,688	141,688	PACHECO CANO MANUEL DANIEL	03994500-0	33,545	0,000	140,000	173,545
QUELLANA MARCELO JUAN VICTOR	06914149-3	50,000	0,000	108,741	158,741	ORTIZ PEREZ ROSA NELLY	06212875-2	30,000	0,000	111,688	141,688	PACHECO CANO MANUEL DANIEL	03994500-0	33,545	0,000	140,000	173,545
QUELLANA MARCELO JUAN VICTOR	07174108-1	17,750	0,000	212,016	229,771	ORTIZ PEREZ ROSA NELLY	06212875-2	30,000	0,000	111,688	141,688	PACHECO CANO MANUEL DANIEL	03994500-0	33,545	0,000	140,000	173,545
QUELLANA MARCELO JUAN VICTOR	06914149-3	50,000	0,000	108,741	158,741	ORTIZ PEREZ ROSA NELLY	06212875-2	30,000	0,000	111,688	141,688	PACHECO CANO MANUEL DANIEL	03994500-0	33,545	0,000	140,000	173,545
QUELLANA MARCELO JUAN VICTOR	06914149-3	50,000	0,000	108,741	158,741	ORTIZ PEREZ ROSA NELLY	06212875-2	30,000	0,000	111,688	141,688	PACHECO CANO MANUEL DANIEL	03994500-0	33,545	0,000	140,000	173,545
QUELLANA MARCELO JUAN VICTOR	06914149-3	50,000	0,000	108,741	158,741	ORTIZ PEREZ ROSA NELLY	06212875-2	30,000	0,000	111,688	141,688	PACHECO CANO MANUEL DANIEL	03994500-0	33,545	0,000	140,000	173,545
QUELLANA MARCELO JUAN VICTOR	06914149-3	50,000	0,000	108,741	158,741	ORTIZ PEREZ ROSA NELLY	06212875-2	30,000	0,000	111,688	141,688	PACHECO CANO MANUEL DANIEL	03994500-0	33,545	0,000	140,000	173,545
QUELLANA MARCELO JUAN VICTOR	06914149-3	50,000	0,000	108,741	158,741	ORTIZ PEREZ ROSA NELLY	06212875-2	30,000	0,000	111,688	141,688	PACHECO CANO MANUEL DANIEL	03994500-0	33,545	0,000	140,000	173,545
QUELLANA MARCELO JUAN VICTOR	06914149-3	50,000	0,000	108,741	158,741	ORTIZ PEREZ ROSA NELLY	06212875-2	30,000	0,000	111,688	141,688	PACHECO CANO MANUEL DANIEL	03994500-0	33,545	0,000	140,000	173,545
QUELLANA MARCELO JUAN VICTOR	06914149-3	50,000	0,000	108,741	158,741	ORTIZ PEREZ ROSA NELLY	06212875-2	30,000	0,000	111,688	141,688	PACHECO CANO MANUEL DANIEL	03994500-0	33,545	0,000	140,000	173,545
QUELLANA MARCELO JUAN VICTOR	06914149-3	50,000	0,000	108,741	158,741	ORTIZ PEREZ ROSA NELLY	06212875-2	30,000	0,000	111,688	141,688	PACHECO CANO MANUEL DANIEL	03994500-0	33,545	0,000	140,000	173,545
QUELLANA MARCELO JUAN VICTOR	06914149-3	50,000	0,000	108,741	158,741	ORTIZ PEREZ ROSA NELLY	06212875-2	30,000	0,000	111,688	141,688	PACHECO CANO MANUEL DANIEL	03994500-0	33,545	0,000	140,000	173,545
QUELLANA MARCELO JUAN VICTOR	06914149-3	50,000	0,000	108,741	158,741	ORTIZ PEREZ ROSA NELLY	06212875-2	30,000	0,000	111,688	141,688	PACHECO CANO MANUEL DANIEL	03994500-0	33,545	0,000	140,000	173,545
QUELLANA MARCELO JUAN VICTOR	06914149-3	50,000	0,000	108,741	158,741	ORTIZ PEREZ ROSA NELLY	06212875-2	30,000	0,000	111,688	141,688	PACHECO CANO MANUEL DANIEL	03994500-0	33,545	0,000	140,000	173,545
QUELLANA MARCELO JUAN VICTOR	06914149-3	50,000	0,000	108,741	158,741	ORTIZ PEREZ ROSA NELLY	06212875-2	30,000	0,000	111,688	141,688	PACHECO CANO MANUEL DANIEL	03994500-0	33,545	0,000	140,000	173,545
QUELLANA MARCELO JUAN VICTOR	06914149-3	50,000	0,000	108,741	158,741	ORTIZ PEREZ ROSA NELLY	06212875-2	30,000	0,000	111,688	141,688	PACHECO CANO MANUEL DANIEL	03994500-0	33,545	0,000	140,000	173,545
QUELLANA MARCELO JUAN VICTOR	06914149-3	50,000	0,000	108,741	158,741	ORTIZ PEREZ ROSA NELLY	06212875-2	30,000	0,000	111,688	141,688	PACHECO CANO MANUEL DANIEL	03994500-0	33,545	0,000	140,000	173,545
QUELLANA MARCELO JUAN VICTOR	06914149-3	50,000	0,000	108,741	158,741	ORTIZ PEREZ ROSA NELLY	06212875-2	30,000	0,000	111,688	141,688	PACHECO CANO MANUEL DANIEL	03994500-0	33,545	0,000	140,000	173,545
QUELLANA MARCELO JUAN VICTOR	06914149-3	50,000	0,000	108,741	158,741	ORTIZ PEREZ ROSA NELLY	06212875-2	30,000	0,000	111,688	141,688	PACHECO CANO MANUEL DANIEL	03994500-0	33,545	0,000	140,000	173,545
QUELLANA MARCELO JUAN VICTOR	06914149-3	50,000	0,000	108,741	158,741	ORTIZ PEREZ ROSA NELLY	06212875-2	30,000	0,000	111,688	141,688	PACHECO CANO MANUEL DANIEL	03994500-0	33,545	0,000	140,000	173,545
QUELLANA MARCELO JUAN VICTOR	06914149-3	50,000	0,000	108,741	158,741	ORTIZ PEREZ ROSA NELLY	06212875-2	30,000	0,000	111,688	141,688	PACHECO CANO MANUEL DANIEL	03994500-0	33,545	0,000	140,000	173,545
QUELLANA MARCELO JUAN VICTOR	06914149-3	50,000	0,000	108,741	158,741	ORTIZ PEREZ ROSA NELLY	06212875-2	30,000	0,000	111,688	141,688	PACHECO CANO MANUEL DANIEL	03994500-0	33,545	0,000	140,000	173,545
QUELLANA MARCELO JUAN VICTOR	06914149-3	50,000	0,000	108,741	158,741	ORTIZ PEREZ ROSA NELLY	06212875-2	30,000	0,000	111,688	141,688	PACHECO CANO MANUEL DANIEL	03994500-0	33,545	0,000	140,000	173,545
QUELLANA MARCELO JUAN VICTOR	06914149-3	50,000	0,000	108,741	158,741	ORTIZ PEREZ ROSA NELLY	06212875-2	30,000	0,000	111,688	141,688	PACHECO CANO MANUEL DANIEL	03994500-0	33,545	0,000	140,000	173,545
QUELLANA MARCELO JUAN VICTOR	06914149-3	50,000	0,000	108,741	158,741	ORTIZ PEREZ ROSA NELLY	06212875-2	30,000	0,000	111,688	141,688	PACHECO CANO MANUEL DANIEL	03994500-0	33,545	0,000	140,000	173,545
QUELLANA MARCELO JUAN VICTOR	06914149-3	50,000	0,000	108,741	158,741	ORTIZ PEREZ ROSA NELLY	06212875-2	30,000	0,000	111,688	141,688	PACHECO CANO MANUEL DANIEL	03994500-0	33,545	0,000	140,000	173,545
QUELLANA MARCELO JUAN VICTOR	06914149-3	50,000	0,000	108,741	158,741	ORTIZ PEREZ ROSA NELLY	06212875-2	30,000	0,000	111,688	141,688	PACHECO CANO MANUEL DANIEL	03994500-0	33,545	0,000	140,000	173,545
QUELLANA MARCELO JUAN VICTOR	06914149-3	50,000	0,000	108,741	158,741	ORTIZ PEREZ ROSA NELLY	06212875-2	30,000	0,000	111,688	141,688	PACHECO CANO MANUEL DANIEL	03994500-0	33,545	0,000	140,000	173,545
QUELLANA MARCELO JUAN VICTOR	06914149-3	50,000	0,000	108,741	158,741	ORTIZ PEREZ ROSA NELLY	06212875-2	30,000	0,000	111,688	141,688	PACHECO CANO MANUEL DANIEL	03994500-0	33,545	0,000	140,000	173,545
QUELLANA MARCELO JUAN VICTOR	06914149-3	50,000	0,000	108,741	158,741	ORTIZ PEREZ ROSA NELLY	06212875-2	30,000	0,000	111,688	141,688	PACHECO CANO MANUEL DANIEL	03994500-0	33,545	0,000	140,000	173,545
QUELLANA MARCELO JUAN VICTOR	06914149-3	50,000	0,000	108,741	158,741	ORTIZ PEREZ ROSA NELLY	06212875-2	30,000	0,000	111,688	141,688	PACHECO CANO MANUEL DANIEL	03994500-0	33,545	0,000	140,000	173,545
QUELLANA MARCELO JUAN VICTOR	06914149-3	50,000	0,000	108,741	158,741	ORTIZ PEREZ ROSA NELLY	06212875-2	30,000	0,000	111,688	141,688	PACHECO CANO MANUEL DANIEL	03994500-0	33,545	0,000	140,000	173,545
QUELLANA MARCELO JUAN VICTOR	06914149-3	50,000	0,000	108,741	158,741	ORTIZ PEREZ ROSA NELLY	06212875-2	30,000	0,000	111,688	141,688	PACHECO CANO MANUEL DANIEL	03994500-0	33,545	0,000	140,000	173,545
QUELLANA MARCELO JUAN VICTOR	06914149-3	50,000	0,000	108,741	158,741	ORTIZ PEREZ ROSA NELLY	06212875-2	30,000	0,000	111,688	141,688	PACHECO CANO MANUEL DANIEL	03994500-0	33,545	0,000	140,000	173,545
QUELLANA MARCELO JUAN VICTOR	06914149-3	50,000	0,000	108,741	158,741	ORTIZ PEREZ ROSA NELLY	06212875-2	30,000	0,000	111,688	141,688	PACHECO CANO MANUEL DANIEL	03994500-0	33,545	0,000	140,000	173,545
QUELLANA MARCELO JUAN VICTOR	06914149-3	50,000	0,000	108,741	158,741	ORTIZ PEREZ ROSA NELLY	06212875-2	30,000	0,000	111,688	141,688	PACHECO CANO MANUEL DANIEL	03994500-0	33,545	0,000	140,000	173,545
QUELLANA MARCELO JUAN VICTOR	06914149-3	50,000	0,000	108,741	158,741	ORTIZ PEREZ ROSA NELLY	06212875-2	30,000	0,000	111,688	141,688	PACHECO CANO MANUEL DANIEL	03994500-0	33,545	0,000	140,000	173,545
QUELLANA MARCELO JUAN VICTOR	06914149-3	50,000	0,000	108,741	158,741	ORTIZ PEREZ ROSA NELLY	06212875-2	30,000	0,000	111,688	141,688	PACHECO CANO MANUEL DANIEL	03994500-0	33,545	0,000	140,000	173,545
QUELLANA MARCELO JUAN VICTOR	06914149-3	50,000	0,000	108,741	158,741	ORTIZ PEREZ ROSA NELLY	06212875-2	30,000	0,000	111,688	141,688	PACHECO CANO MANUEL DANIEL	03994500-0	33,545	0,000	140,000	173,545
QUELLANA MARCELO JUAN VICTOR	06914149-3	50,000	0,000	108,741	158,741	ORTIZ PEREZ ROSA NELLY	06212875-2	30,000	0,000	111,688	141,688	PACHECO CANO MANUEL DANIEL	03994500-0	33,545	0,000	140,000	173,545
QUELLANA MARCELO JUAN VICTOR	06914149-3	50,000	0,000	108,741	158,741	ORTIZ PEREZ ROSA NELLY	06212875-2	30,000	0,000	111,688	141,688	PACHECO CANO MANUEL DANIEL	03994500-0	33,545	0,000	140,000	173,545
QUELLANA MARCELO JUAN VICTOR	06914149-3	50,000	0,000	108,741	158,741	ORTIZ PEREZ ROSA NELLY	06212875-2	30,000	0,000	111,688	141,688	PACHECO CANO MANUEL DANIEL	03994500-0	33,545	0,000	140,000	173,545
QUELLANA MARCELO JUAN VICTOR	06914149-3	50,000	0,000	108,741	158,741	ORTIZ PEREZ ROSA NELLY	06212875-2	30,000	0,000	111,688	141,688	PACHECO CANO MANUEL DANIEL	03994500-0	33,545	0,000	140,000	173,545
QUELLANA MARCELO JUAN VICTOR	06914149-3	50,000	0,000	108,741	158,741	ORTIZ PEREZ ROSA NELLY	06212875-2	30,000	0,000	111,688	141,688	PACHECO CANO MANUEL DANIEL	03994500-0	33,545	0,000	140,000	173,545
QUELLANA MARCELO JUAN VICTOR	06914149-3	50,000	0,000	108,741	158,741	ORTIZ PEREZ ROSA NELLY	06212875-2	30,000	0,000	111,688	141,688	PACHECO CANO MANUEL DANIEL	03994500-0	33,545	0,000	140,000	173,545
QUELLANA MARCELO JUAN VICTOR	06914149-3	50,000	0,000	108,741	158,741	ORTIZ PEREZ ROSA NELLY	06212875-2	30,000	0,000	111,688	141,688	PACHECO CANO MANUEL DANIEL	03994500-0	33,545	0,000	140,000	173,545
QUELLANA MARCELO JUAN VICTOR	06914149-3	50,000	0,000	108,741	158,741	ORTIZ PEREZ ROSA NELLY	06212875-2	30,000	0,000	111,688	141,688	PACHECO CANO MANUEL DANIEL	03994500-0	33,545	0,000	140,000	173,545
QUELLANA MARCELO JUAN VICTOR	06914149-3	50,000	0,000	108,741	158,741	ORTIZ PEREZ ROSA NELLY	06212875-2	30,000	0,000	111,688	141,688	PACHECO CANO MANUEL DANIEL	03994500-0	33,545	0,000	140,000	173,545
QUELLANA MARCELO JUAN VICTOR	06914149-3	50,000	0,000	108,741	158,741	ORTIZ PEREZ ROSA NELLY	06212875-2	30,000	0,000	111,688	141,688	PACHECO CANO MANUEL DANIEL	03994500-0	33,545	0,000	140,000	173,545
QUELLANA MARCELO JUAN VICTOR	06914149-3	50,000	0,000	108,741	158,741	ORTIZ PEREZ ROSA NELLY	06212875-2	30,000	0,000	111,688	141,688	PACHECO CANO MANUEL DANIEL	03994500-0	33,545	0,000	140,000	173,545
QUELLANA MARCELO JUAN VICTOR	06914149-3	50,000	0,000	108,741	158,741	ORTIZ PEREZ ROSA NELLY	06212875-2	30,000	0,000	111,688	141,688	PACHECO CANO MANUEL DANIEL	03994500-0	33,545	0,000	140,000	173,545
QUELLANA MARCELO JUAN VICTOR	06914149-3	50,000	0,000	108,741	158,741	ORTIZ PEREZ ROSA NELLY	06212875-2	30,000	0,000	111,688	141,688	PACHECO CANO MANUEL DANIEL	03994500-0	33,545	0,000	140,000	173,545
QUELLANA MARCELO JUAN VICTOR	06914149-3	50,000	0,000	108,741	158,741	ORTIZ PEREZ ROSA NELLY	06212875-2	30,000	0,000	111,688	141,688	PACHECO CANO MANUEL DANIEL	03994500-0	33,545	0,000	140,000	173

**CASAS FINAMENTE
TERMINADAS**
48 m2 construidos
3 dormitorios
Superficie terreno
sobre 160 m2

VillaVolcan Yelcho
Av. Américo Vespucio
esquina Primo de Rivera

MAIPU

Learn

MARCOLETA 328 - OF. 216
TELEFONOS: 2224869-2229285

METRO ESTACION U. CATOLICA
SANTIAGO CH

os en Subsidio Habitacional

METRO ESTACION D. CATHOLICA
SANTIAGO CHILE

BANCO DEL DESARROLLO, un banco de asociados

Atención en terreno y en
Huérfanos 979 Of. 320
Fono 393064

[illegible]

Av. Las Torres 5901 San Luis de Macul
Miraflores 113 - Of. 35 Fono 393440

RUT	PUNTAJE G. PAR.	PUNTAJE SITIO	PUNTAJE AMORGO	PUNTAJE TOTAL	NOMBRE BENEFICIARIO	RUT	PUNTAJE G. PAR.	PUNTAJE SITIO	PUNTAJE AMORGO	PUNTAJE TOTAL
05533719-8	40,000	0,000	120,000	160,000	AGUIAS RAMOS ORLANDO FRANCISCO	03542532-5	40,000	0,000	150,000	190,000
02394703-0	31,389	0,000	116,293	147,683	AGUIAS REBOLEDO VIOLETA	01404099-4	31,036	72,813	47,909	151,759
94710063-6	139,468	0,000	139,468	278,936	AGUIAS RIVERA LUIS ALBERTO	08460151-9	50,000	0,000	150,000	200,000
01074088-2	31,957	73,057	27,500	132,513	AGUIAS RIVERA MANUEL CARNELO	07833301-2	36,182	8,355	107,082	146,318
04120609-9	32,553	0,000	93,647	126,200	AGUIAS RIVERA MANUEL JESUS	02586931-5	50,000	0,000	85,409	135,409
04740780-4	195,911	0,000	195,911	391,822	AGUIAS RIVERA MANUEL JESUS	07246032-9	40,000	0,000	120,000	160,000
07347229-2	20,000	0,000	107,097	127,097	AGUIAS RIVEROS JORGE	08613744-9	30,000	0,000	155,590	185,590
05579799-4	27,500	75,000	40,000	142,500	AGUIAS ROBBEJO MARIA CECILIA DEL CARMEN	08335542-2	30,000	0,000	162,189	192,189
04000088-8	40,000	0,000	86,786	126,786	AGUIAS ROBBEJO LEONIDAS HUMBERTO	07340000-0	50,000	0,000	83,481	133,481
07374727-3	32,553	0,000	93,647	126,200	AGUIAS ROJAS CARLOS ENRIQUE	07974824-2	30,000	0,000	131,398	161,398
05552243-4	24,746	17,429	112,317	154,492	AGUIAS ROJAS DORA ISABEL	07634070-2	10,000	0,000	135,925	145,925
04000088-8	30,000	0,000	127,855	157,855	AGUIAS ROJAS ESTHER ALEJANDRA	04000000-0	40,000	0,000	101,337	141,337
04740780-4	195,911	0,000	195,911	391,822	AGUIAS ROJAS JORGE GUICIA	07833301-2	22,531	0,000	132,941	155,472
06387123-0	40,000	0,000	109,429	149,429	AGUIAS ROJAS JUAN GERMAN	04238698-7	50,000	0,000	93,932	143,932
05042991-1	32,862	40,128	57,532	130,522	AGUIAS ROJAS LINDA DAQUENO	03375050-1	50,000	0,000	150,000	200,000
07007188-8	30,000	0,000	110,000	140,000	AGUIAS ROJAS MARIA ADRIANA	07910439-9	30,000	0,000	150,000	180,000
05592466-6	50,000	0,000	81,614	131,614	AGUIAS ROJAS NELSON FELIPE	06972872-8	20,000	0,000	138,583	158,583
04987793-3	30,000	0,000	81,614	111,614	AGUIAS ROJAS NORMA DEL CARMEN	06941000-0	50,000	0,000	140,408	190,408
04001522-9	30,000	0,000	81,614	111,614	AGUIAS ROJAS PATRICIO ALEXIS	07363865-5	50,000	0,000	150,000	200,000
08105844-4	30,000	0,000	117,094	147,094	AGUIAS ROJAS RAUL DEL ROSARIO	07424531-9	50,000	0,000	150,000	200,000
05081550-3	70,000	75,000	5,000	150,000	AGUIAS ROJAS ROSA ELVIRA	08165920-6	40,000	0,000	130,682	170,682
02404028-2	30,000	0,000	136,675	166,675	AGUIAS ROJAS RUBEN ANTONIO	07356800-0	50,000	0,000	130,682	180,682
07154936-4	30,000	0,000	109,429	139,429	AGUIAS ROJAS RUBEN ANTONIO	06064733-5	10,000	44,343	86,734	140,077
03457170-8	30,000	0,000	181,951	211,951	AGUIAS ROJAS JAVIER ESTEBAN	08034037-0	36,667	0,000	173,739	210,406
04645531-8	50,000	0,000	127,855	177,855	AGUIAS ROJAS CARLOS HUMBERTO	08034037-0	10,714	0,000	139,544	150,258
04511027-2	30,000	0,000	139,998	169,998	AGUIAS RUEDA HERIBERTO	07923208-6	40,000	0,000	150,000	190,000
08951502-8	22,531	0,000	110,541	133,072	AGUIAS RUIZ PEDRO ALEJANDRO	07328702-2	50,000	0,000	81,614	131,614
04264085-6	32,862	75,000	39,000	146,862	AGUIAS SALAS CLAUDIO GABRIEL	08164038-1	40,000	0,000	130,682	170,682
04740780-4	195,911	0,000	195,911	391,822	AGUIAS SALAS CLAUDIO LUIS ALBERTO	07910439-9	30,000	0,000	150,000	180,000
04511027-2	30,000	0,000	139,998	169,998	AGUIAS SALAS CLAUDIO LUIS ALBERTO	07910439-9	30,000	0,000	150,000	180,000
04511027-2	30,000	0,000	139,998	169,998	AGUIAS SALAS CLAUDIO LUIS ALBERTO	07910439-9	30,000	0,000	150,000	180,000
04511027-2	30,000	0,000	139,998	169,998	AGUIAS SALAS CLAUDIO LUIS ALBERTO	07910439-9	30,000	0,000	150,000	180,000
04511027-2	30,000	0,000	139,998	169,998	AGUIAS SALAS CLAUDIO LUIS ALBERTO	07910439-9	30,000	0,000	150,000	180,000
04511027-2	30,000	0,000	139,998	169,998	AGUIAS SALAS CLAUDIO LUIS ALBERTO	07910439-9	30,000	0,000	150,000	180,000
04511027-2	30,000	0,000	139,998	169,998	AGUIAS SALAS CLAUDIO LUIS ALBERTO	07910439-9	30,000	0,000	150,000	180,000
04511027-2	30,000	0,000	139,998	169,998	AGUIAS SALAS CLAUDIO LUIS ALBERTO	07910439-9	30,000	0,000	150,000	180,000
04511027-2	30,000	0,000	139,998	169,998	AGUIAS SALAS CLAUDIO LUIS ALBERTO	07910439-9	30,000	0,000	150,000	180,000
04511027-2	30,000	0,000	139,998	169,998	AGUIAS SALAS CLAUDIO LUIS ALBERTO	07910439-9	30,000	0,000	150,000	180,000
04511027-2	30,000	0,000	139,998	169,998	AGUIAS SALAS CLAUDIO LUIS ALBERTO	07910439-9	30,000	0,000	150,000	180,000
04511027-2	30,000	0,000	139,998	169,998	AGUIAS SALAS CLAUDIO LUIS ALBERTO	07910439-9	30,000	0,000	150,000	180,000
04511027-2	30,000	0,000	139,998	169,998	AGUIAS SALAS CLAUDIO LUIS ALBERTO	07910439-9	30,000	0,000	150,000	180,000
04511027-2	30,000	0,000	139,998	169,998	AGUIAS SALAS CLAUDIO LUIS ALBERTO	07910439-9	30,000	0,000	150,000	180,000
04511027-2	30,000	0,000	139,998	169,998	AGUIAS SALAS CLAUDIO LUIS ALBERTO	07910439-9	30,000	0,000	150,000	180,000
04511027-2	30,000	0,000	139,998	169,998	AGUIAS SALAS CLAUDIO LUIS ALBERTO	07910439-9	30,000	0,000	150,000	180,000
04511027-2	30,000	0,000	139,998	169,998	AGUIAS SALAS CLAUDIO LUIS ALBERTO	07910439-9	30,000	0,000	150,000	180,000
04511027-2	30,000	0,000	139,998	169,998	AGUIAS SALAS CLAUDIO LUIS ALBERTO	07910439-9	30,000	0,000	150,000	180,000
04511027-2	30,000	0,000	139,998	169,998	AGUIAS SALAS CLAUDIO LUIS ALBERTO	07910439-9	30,000	0,000	150,000	180,000
04511027-2	30,000	0,000	139,998	169,998	AGUIAS SALAS CLAUDIO LUIS ALBERTO	07910439-9	30,000	0,000	150,000	180,000
04511027-2	30,000	0,000	139,998	169,998	AGUIAS SALAS CLAUDIO LUIS ALBERTO	07910439-9	30,000	0,000	150,000	180,000
04511027-2	30,000	0,000	139,998	169,998	AGUIAS SALAS CLAUDIO LUIS ALBERTO	07910439-9	30,000	0,000	150,000	180,000
04511027-2	30,000	0,000	139,998	169,998	AGUIAS SALAS CLAUDIO LUIS ALBERTO	07910439-9	30,000	0,000	150,000	180,000
04511027-2	30,000	0,000	139,998	169,998	AGUIAS SALAS CLAUDIO LUIS ALBERTO	07910439-9	30,000	0,000	150,000	180,000
04511027-2	30,000	0,000	139,998	169,998	AGUIAS SALAS CLAUDIO LUIS ALBERTO	07910439-9	30,000	0,000	150,000	180,000
04511027-2	30,000	0,000	139,998	169,998	AGUIAS SALAS CLAUDIO LUIS ALBERTO	07910439-9	30,000	0,000	150,000	180,000
04511027-2	30,000	0,000	139,998	169,998	AGUIAS SALAS CLAUDIO LUIS ALBERTO	07910439-9	30,000	0,000	150,000	180,000
04511027-2	30,000	0,000	139,998	169,998	AGUIAS SALAS CLAUDIO LUIS ALBERTO	07910439-9	30,000	0,000	150,000	180,000
04511027-2	30,000	0,000	139,998	169,998	AGUIAS SALAS CLAUDIO LUIS ALBERTO	07910439-9	30,000	0,000	150,000	180,000
04511027-2	30,000	0,000	139,998	169,998	AGUIAS SALAS CLAUDIO LUIS ALBERTO	07910439-9	30,000	0,000	150,000	180,000

ESTAMOS CONUD. EN
LA MAS IMPORTANTE
DECISION DE SU VIDA:
LA CASA PROPIA

LA MEJOR CALIDAD POR M² EN CONJUNTOS HABITACIONALES

CONJUNTO HABITACIONAL "LIQUINE"

Viviendas de albañilería reforzada
3 dormitorios
1 estar - comedor
1 baño, 1 cocina
Antejardín
Patio lateral y posterior
Tramo hasta 580 U.F.

CONJUNTO HABITACIONAL "CONARIFE"

Viviendas de albañilería reforzada
3 dormitorios
1 estar - comedor
1 baño
1 cocina
1 lavadero
Antejardín de 4,50 Mts.
Patio posterior
Tramo - hasta 580 U.F.

VENGA HOY MISMO

EMPRESA CONSTRUCTORA
ORLANDO PAREDES ESTRADA
CHACABUCO N° 586
CONCEPCION

NOMBRE BENEFICIARIO	RUT	PUNTAJE G. F.A.M.	PUNTAJE SITIO	PUNTAJE ANEXO	PUNTAJE TOTAL	NOMBRE BENEFICIARIO	RUT	PUNTAJE G. F.A.M.	PUNTAJE SITIO	PUNTAJE ANEXO	PUNTAJE TOTAL	NOMBRE BENEFICIARIO	RUT	PUNTAJE G. F.A.M.	PUNTAJE SITIO	PUNTAJE ANEXO	PUNTAJE TOTAL
ROSAS MUÑOZ JORGE EDUARDO	08150333-8	30,000	0,000	99,857	129,857	SAEZ LEIVA EDUARDO	06866033-8	22,531	0,000	110,541	133,072	SALGADO SALGADO MARIA GUETTE	05603550-9	31,995	75,318	28,500	135,813
ROSAS ROSAS JESUS JAMES	02365534-9	20,000	0,000	110,000	130,000	SAEZ MANUEL JOSE ROQUELO	05165933-3	30,000	0,000	97,949	127,949	SALGADO SALGADO VERONICA ISABEL	08074300-1	31,995	75,318	28,500	135,813
ROSAS SILVIA ELIANA DEL C	03040228-7	20,000	0,000	122,401	142,401	SAEZ MANUEL GABRIELA ADRIANA	06968507-7	10,000	0,000	108,021	118,021	SALGADO TAPIA SORDELIA ESTER	08058250-7	40,000	0,000	110,000	150,000
ROSAS VILLALBA JUAN AGUSTIN	05320428-7	40,000	0,000	122,401	162,401	SAEZ MONSALVES GRACIELA DEL CARMEN	06918875-3	30,000	0,000	110,770	140,770	SALGADO TORRES GUILLERMO DEL CARMEN	03040418-9	40,000	0,000	110,000	150,000
ROSSEL FLORES JOSE	05193111-3	40,000	0,000	86,251	126,251	SAEZ MORALES JUAN MANUEL	07356230-0	40,000	0,000	104,991	144,991	SALGADO TORRES MARIA PATRICIA	06271688-X	40,000	0,000	110,000	150,000
ROSSI MUÑOZ OLIVERA ENRIQUE	06594061-X	30,000	0,000	102,337	132,337	SAEZ MUÑOZ RAQUEL	03530427-4	10,000	0,000	120,402	130,402	SALGADO TORRES ROSA ELENA	04728500-2	30,000	0,000	110,000	140,000
RUDE CARLOS JAMES HEIER	03352188-X	24,432	0,000	73,031	97,463	SAEZ ORELLANA CARLOS DEL CARMEN	05330329-2	24,719	0,000	155,396	180,115	SALGADO VILDES MARILEU DE LAS PERCEDES	08250570-6	30,000	0,000	110,000	140,000
RUDE ESPINA ADRIANA MARGARITA	06080202-X	40,000	0,000	91,245	131,245	SAEZ PADILLA PATRICIA ANTONIO	07210330-0	22,531	0,000	100,000	122,531	SALINAS ACEVEDO EMILIO GARCILLO	05845008-6	34,187	0,000	110,000	144,187
RUDE GONZALEZ EDUARDO SEGUNDO	03737024-9	50,000	0,000	101,545	151,545	SAEZ PALACIOS MIGUEL ANGELO	03399120-5	30,000	0,000	100,000	130,000	SALINAS ACEREA SEBASTIAN DEL CARMEN	06258720-2	40,000	0,000	110,000	150,000
RUDE GONZALEZ SERGIO GABRIEL	07193860-0	40,000	0,000	116,003	156,003	SAEZ PARRA CARLOS HERIBERTO	06578103-4	22,531	0,000	140,000	162,531	SALINAS CAÑALES EDUARDO AURELIO	06159350-0	30,000	0,000	110,000	140,000
RUDE LEON DANIEL SEGUNDO	05095098-0	50,000	0,000	100,000	150,000	SAEZ PARRA JUAN MILEN	05036062-0	30,000	0,000	120,000	150,000	SALINAS CASTRO FERNANDO ENRIQUE	06554930-0	20,000	0,000	110,000	130,000
RUDE LEYTON JUAN ALEJANDRO	06488333-X	30,952	0,000	140,000	170,952	SAEZ PEREZ FABIEN EDUARDO	05718854-X	30,000	0,000	122,811	152,811	SALINAS CONTRERAS ORIELA YOLANDA	04714807-7	30,000	0,000	110,000	140,000
RUDE MORALE JUAN CARLOS	07802418-9	30,000	0,000	101,702	131,702	SAEZ PEREZ FELIX MANUEL	07445088-X	31,000	0,000	140,000	171,000	SALINAS FORTES MARIA DE LA LUZ	06787319-X	30,000	0,000	110,000	140,000
RUDE NAVARRO VITA LUIS	03184507-X	20,000	0,000	131,821	151,821	SAEZ REYES ROBERTO ENRIQUE	07445088-X	31,000	0,000	140,000	171,000	SALINAS FUENTES MARIA DE LA LUZ	06787319-X	30,000	0,000	110,000	140,000
RUDE REYES JOSE EVARISTO	07647782-6	20,000	0,000	123,390	143,390	SAEZ RODRIGUEZ GUILLERMO LINCOLN	07193860-0	40,000	0,000	120,000	160,000	SALINAS GARCIA ALICIA	06258720-2	40,000	0,000	110,000	150,000
RUDE ROSAS PEDRO ANDRES	05258224-7	30,000	0,000	126,693	156,693	SAEZ SANCHEZ ANDRES SEGUNDO	03659172-0	20,000	0,000	130,000	150,000	SALINAS GODOY LUIS ALBERTO	06787319-X	30,000	0,000	110,000	140,000
RUDE VILCHELA ALFONSO ERNESTO	05051511-3	22,308	0,000	202,431	224,739	SAEZ SAN MARTIN GUILLERMO SEGUNDO	05254252-4	16,182	0,000	102,082	118,264	SALINAS HERNANDEZ LUIS MANUEL HERNAN	07014613-X	10,000	0,000	130,000	140,000
RUDE VILCHELA ALFONSO ERNESTO	05051511-3	22,308	0,000	202,431	224,739	SAEZ SAN MARTIN GUILLERMO SEGUNDO	05254252-4	16,182	0,000	102,082	118,264	SALINAS HERNANDEZ LUIS MANUEL HERNAN	07014613-X	10,000	0,000	130,000	140,000
RUDE VILCHELA ALFONSO ERNESTO	05051511-3	22,308	0,000	202,431	224,739	SAEZ SAN MARTIN GUILLERMO SEGUNDO	05254252-4	16,182	0,000	102,082	118,264	SALINAS HERNANDEZ LUIS MANUEL HERNAN	07014613-X	10,000	0,000	130,000	140,000
RUDE VILCHELA ALFONSO ERNESTO	05051511-3	22,308	0,000	202,431	224,739	SAEZ SAN MARTIN GUILLERMO SEGUNDO	05254252-4	16,182	0,000	102,082	118,264	SALINAS HERNANDEZ LUIS MANUEL HERNAN	07014613-X	10,000	0,000	130,000	140,000
RUDE VILCHELA ALFONSO ERNESTO	05051511-3	22,308	0,000	202,431	224,739	SAEZ SAN MARTIN GUILLERMO SEGUNDO	05254252-4	16,182	0,000	102,082	118,264	SALINAS HERNANDEZ LUIS MANUEL HERNAN	07014613-X	10,000	0,000	130,000	140,000
RUDE VILCHELA ALFONSO ERNESTO	05051511-3	22,308	0,000	202,431	224,739	SAEZ SAN MARTIN GUILLERMO SEGUNDO	05254252-4	16,182	0,000	102,082	118,264	SALINAS HERNANDEZ LUIS MANUEL HERNAN	07014613-X	10,000	0,000	130,000	140,000
RUDE VILCHELA ALFONSO ERNESTO	05051511-3	22,308	0,000	202,431	224,739	SAEZ SAN MARTIN GUILLERMO SEGUNDO	05254252-4	16,182	0,000	102,082	118,264	SALINAS HERNANDEZ LUIS MANUEL HERNAN	07014613-X	10,000	0,000	130,000	140,000
RUDE VILCHELA ALFONSO ERNESTO	05051511-3	22,308	0,000	202,431	224,739	SAEZ SAN MARTIN GUILLERMO SEGUNDO	05254252-4	16,182	0,000	102,082	118,264	SALINAS HERNANDEZ LUIS MANUEL HERNAN	07014613-X	10,000	0,000	130,000	140,000
RUDE VILCHELA ALFONSO ERNESTO	05051511-3	22,308	0,000	202,431	224,739	SAEZ SAN MARTIN GUILLERMO SEGUNDO	05254252-4	16,182	0,000	102,082	118,264	SALINAS HERNANDEZ LUIS MANUEL HERNAN	07014613-X	10,000	0,000	130,000	140,000
RUDE VILCHELA ALFONSO ERNESTO	05051511-3	22,308	0,000	202,431	224,739	SAEZ SAN MARTIN GUILLERMO SEGUNDO	05254252-4	16,182	0,000	102,082	118,264	SALINAS HERNANDEZ LUIS MANUEL HERNAN	07014613-X	10,000	0,000	130,000	140,000
RUDE VILCHELA ALFONSO ERNESTO	05051511-3	22,308	0,000	202,431	224,739	SAEZ SAN MARTIN GUILLERMO SEGUNDO	05254252-4	16,182	0,000	102,082	118,264	SALINAS HERNANDEZ LUIS MANUEL HERNAN	07014613-X	10,000	0,000	130,000	140,000
RUDE VILCHELA ALFONSO ERNESTO	05051511-3	22,308	0,000	202,431	224,739	SAEZ SAN MARTIN GUILLERMO SEGUNDO	05254252-4	16,182	0,000	102,082	118,264	SALINAS HERNANDEZ LUIS MANUEL HERNAN	07014613-X	10,000	0,000	130,000	140,000
RUDE VILCHELA ALFONSO ERNESTO	05051511-3	22,308	0,000	202,431	224,739	SAEZ SAN MARTIN GUILLERMO SEGUNDO	05254252-4	16,182	0,000	102,082	118,264	SALINAS HERNANDEZ LUIS MANUEL HERNAN	07014613-X	10,000	0,000	130,000	140,000
RUDE VILCHELA ALFONSO ERNESTO	05051511-3	22,308	0,000	202,431	224,739	SAEZ SAN MARTIN GUILLERMO SEGUNDO	05254252-4	16,182	0,000	102,082	118,264	SALINAS HERNANDEZ LUIS MANUEL HERNAN	07014613-X	10,000	0,000	130,000	140,000
RUDE VILCHELA ALFONSO ERNESTO	05051511-3	22,308	0,000	202,431	224,739	SAEZ SAN MARTIN GUILLERMO SEGUNDO	05254252-4	16,182	0,000	102,082	118,264	SALINAS HERNANDEZ LUIS MANUEL HERNAN	07014613-X	10,000	0,000	130,000	140,000
RUDE VILCHELA ALFONSO ERNESTO	05051511-3	22,308	0,000	202,431	224,739	SAEZ SAN MARTIN GUILLERMO SEGUNDO	05254252-4	16,182	0,000	102,082	118,264	SALINAS HERNANDEZ LUIS MANUEL HERNAN	07014613-X	10,000	0,000	130,000	140,000
RUDE VILCHELA ALFONSO ERNESTO	05051511-3	22,308	0,000	202,431	224,739	SAEZ SAN MARTIN GUILLERMO SEGUNDO	05254252-4	16,182	0,000	102,082	118,264	SALINAS HERNANDEZ LUIS MANUEL HERNAN	07014613-X	10,000	0,000	130,000	140,000
RUDE VILCHELA ALFONSO ERNESTO	05051511-3	22,308	0,000	202,431	224,739	SAEZ SAN MARTIN GUILLERMO SEGUNDO	05254252-4	16,182	0,000	102,082	118,264	SALINAS HERNANDEZ LUIS MANUEL HERNAN	07014613-X	10,000	0,000	130,000	140,000
RUDE VILCHELA ALFONSO ERNESTO	05051511-3	22,308	0,000	202,431	224,739	SAEZ SAN MARTIN GUILLERMO SEGUNDO	05254252-4	16,182	0,000	102,082	118,264	SALINAS HERNANDEZ LUIS MANUEL HERNAN	07014613-X	10,000	0,000	130,000	140,000
RUDE VILCHELA ALFONSO ERNESTO	05051511-3	22,308	0,000	202,431	224,739	SAEZ SAN MARTIN GUILLERMO SEGUNDO	05254252-4	16,182	0,000	102,082	118,264	SALINAS HERNANDEZ LUIS MANUEL HERNAN	07014613-X	10,000	0,000	130,000	140,000
RUDE VILCHELA ALFONSO ERNESTO	05051511-3	22,308	0,000	202,431	224,739	SAEZ SAN MARTIN GUILLERMO SEGUNDO	05254252-4	16,182	0,000	102,082	118,264	SALINAS HERNANDEZ LUIS MANUEL HERNAN	07014613-X	10,000	0,000	130,000	140,000
RUDE VILCHELA ALFONSO ERNESTO	05051511-3	22,308	0,000	202,431	224,739	SAEZ SAN MARTIN GUILLERMO SEGUNDO	05254252-4	16,182	0,000	102,082	118,264	SALINAS HERNANDEZ LUIS MANUEL HERNAN	07014613-X	10,000	0,000	130,000	140,000
RUDE VILCHELA ALFONSO ERNESTO	05051511-3	22,308	0,000	202,431	224,739	SAEZ SAN MARTIN GUILLERMO SEGUNDO	05254252-4	16,182	0,000	102,082	118,264	SALINAS HERNANDEZ LUIS MANUEL HERNAN	07014613-X	10,000	0,000	130,000	140,000
RUDE VILCHELA ALFONSO ERNESTO	05051511-3	22,308	0,000	202,431	224,739	SAEZ SAN MARTIN GUILLERMO SEGUNDO	05254252-4	16,182	0,000	102,1							

CO. FAM.	PORTAGE STITIC	UNEMP AMORC	PORTAGE TOT
20,000	75,000	45,962	140,962
40,000	0,000	110,856	110,856
30,300	0,000	101,219	131,219
50,000	0,000	99,040	149,040
32,842	40,118	87,532	127,650
34,375	75,000	46,990	156,365
22,531	0,000	110,541	133,072
22,531	0,000	110,541	133,072
50,000	0,000	109,109	132,109
38,650	0,000	120,871	159,522
40,000	75,000	76,945	191,945
20,000	0,000	113,677	133,677
50,000	0,000	89,866	139,866
50,000	0,000	98,820	148,820
50,000	0,000	81,614	131,614
30,000	0,000	102,253	132,253
25,000	0,000	148,250	173,250
30,000	0,000	123,853	153,853
30,000	0,000	130,000	160,000
25,104	0,000	140,000	165,105
50,000	0,000	172,460	222,460
40,000	0,000	147,426	187,426
40,000	0,000	114,219	154,219
38,650	0,000	120,871	159,522
50,000	0,000	109,762	159,762
30,000	0,000	120,000	150,000
22,531	0,000	110,541	133,072
25,104	0,000	140,000	165,105
31,111	0,000	136,651	167,762
40,000	0,000	120,000	160,000
27,415	0,000	110,837	138,252
40,000	0,000	147,391	187,391
50,000	0,000	93,995	149,995
20,000	0,000	119,736	139,736
60,000	0,000	102,337	162,337
40,000	0,000	96,081	136,081
40,000	0,000	152,442	192,442
40,000	0,000	108,292	148,292
40,000	0,000	100,480	140,480
10,000	0,000	128,617	138,617
20,000	75,000	20,000	170,000
30,000	0,000	131,221	161,221
30,000	0,000	122,811	152,811
10,000	0,000	103,270	113,270
24,719	0,000	155,396	180,115
40,000	0,000	106,632	146,632
30,000	0,000	130,000	160,000
40,000	0,000	123,613	163,613
33,593	0,000	113,157	143,157
10,000	0,000	108,655	141,267
10,000	0,000	119,489	129,489
10,000	0,000	146,554	156,554
10,000	0,000	122,125	132,125
30,000	0,000	102,001	132,001
40,000	0,000	87,062	127,062
40,000	0,000	119,999	159,999
10,000	0,000	102,147	112,147
28,432	63,411	73,031	164,874
32,840	75,000	39,800	146,800
40,000	0,000	158,638	198,638
40,000	0,000	99,995	139,995
30,000	0,000	95,583	125,583
40,000	0,000	122,391	162,391
20,000	0,000	121,795	141,795
20,000	0,000	156,132	176,132
33,000	0,000	97,363	130,363
56,000	0,000	116,902	253,902
56,000	0,000	130,000	180,000
30,000	0,000	101,457	131,457
10,000	0,000	137,983	147,983
40,000	0,000	89,441	129,441
30,000	0,000	130,000	160,000
11,096	0,000	97,516	108,516
30,000	75,000	24,901	129,921
22,531	0,000	110,541	133,072
22,531	0,000	110,541	133,072
40,000	0,000	113,120	153,120
40,000	0,000	111,489	151,489
40,000	0,000	110,000	150,000
40,000	75,000	9,000	134,000
33,600	73,460	43,000	147,060

NOMBRE BENEFICIARIO					RUT	PUNTAJE G. F.A.R.	PUNTAJE SETO	PUNTAJE AMORRO	PUNTAJE TOTAL	NOMBRE BENEFICIARIO					RUT	PUNTAJE G. F.A.R.	PUNTAJE SETO	PUNTAJE AMORRO	PUNTAJE TOTAL										
SCILS HENRIQUE LUIS ANTONIO										07746901-6	30,000	0,000	138,233	168,233	STOREY QUINTELANA GLORIA HERCEDES										0615244-2	24,766	17,629	112,317	154,692
SCILS HERNANDEZ NICOLAS CAROLINA										0798100-2	30,000	0,000	133,251	163,251	STRANGE MELUENDO RAFAEL HUMBERTO										0818526-6	24,766	17,629	150,000	192,405
SCILS ROS CARLOS ANTONIO										0798109-3	30,000	0,000	101,997	131,997	STRANGE BELUENDO TOMAS VICTOR										0571949-2	24,766	17,629	150,000	192,405
SCILS SOLIS JOSÉ GUSTAVO										0385534-3	27,419	0,000	110,837	138,257	STUARDO BUSTOS LUIS										0744589-7	28,432	63,411	73,031	164,874
SCILS SOLIS SARA										0748632-2	30,000	0,000	110,837	140,837	STUARDO BUSTOS LUIS										0744589-7	28,432	63,411	73,031	164,874
SCILS SOLIS SARA										0748632-2	22,531	0,000	110,837	133,367	STUARDO LOPEZ FERRIN ELADIO										0515853-7	24,643	0,000	110,308	134,951
SCILS URIBE RUBEN										0750838-0	30,000	0,000	110,837	140,837	STUARDO SANCHEZ DORING ANTONIO										0651247-6	40,000	0,000	75,000	115,000
SCILS URIBE RUBEN										0922220-9	31,250	0,000	173,444	204,694	SUAREZ ALONSO ALBERTO										0651247-6	40,000	0,000	75,000	115,000
SCILS HIDALGO DANIEL MARIO										0697930-0	30,000	46,580	111,271	187,851	SUAREZ ARAYENA MIRIAM ELENA										0489201-6	40,000	0,000	99,999	140,000
SORIANO LUIZANTO RAFAEL										0732603-7	30,000	0,000	110,837	140,837	SUAREZ BARBOZA VICTOR ANTONIO										0651247-6	40,000	0,000	75,000	115,000
SOTIL CECILIA JUAN ANTONIO										0773831-6	40,000	0,000	86,151	126,151	SUAREZ REYES ALBERTO										0651247-6	40,000	0,000	75,000	115,000
SOTIL DUARTE ANTONIO FERNANDO										0660283-1	36,182	8,055	102,082	146,237	SUAREZ ORTEGA PEDRO DEMETRIO										0661213-5	40,000	0,000	107,723	147,723
SOTIL DUARTE ANTONIO FERNANDO										0660283-1	36,182	8,055	102,082	146,237	SUAREZ ORTEGA PEDRO DEMETRIO										0661213-5	40,000	0,000	107,723	147,723
SOTIL DUARTE ANTONIO FERNANDO										0660283-1	36,182	8,055	102,082	146,237	SUAREZ ORTEGA PEDRO DEMETRIO										0661213-5	40,000	0,000	107,723	147,723
SOTIL DUARTE ANTONIO FERNANDO										0660283-1	36,182	8,055	102,082	146,237	SUAREZ ORTEGA PEDRO DEMETRIO										0661213-5	40,000	0,000	107,723	147,723
SOTIL DUARTE ANTONIO FERNANDO										0660283-1	36,182	8,055	102,082	146,237	SUAREZ ORTEGA PEDRO DEMETRIO										0661213-5	40,000	0,000	107,723	147,723
SOTIL DUARTE ANTONIO FERNANDO										0660283-1	36,182	8,055	102,082	146,237	SUAREZ ORTEGA PEDRO DEMETRIO										0661213-5	40,000	0,000	107,723	147,723
SOTIL DUARTE ANTONIO FERNANDO										0660283-1	36,182	8,055	102,082	146,237	SUAREZ ORTEGA PEDRO DEMETRIO										0661213-5	40,000	0,000	107,723	147,723
SOTIL DUARTE ANTONIO FERNANDO										0660283-1	36,182	8,055	102,082	146,237	SUAREZ ORTEGA PEDRO DEMETRIO										0661213-5	40,000	0,000	107,723	147,723
SOTIL DUARTE ANTONIO FERNANDO										0660283-1	36,182	8,055	102,082	146,237	SUAREZ ORTEGA PEDRO DEMETRIO										0661213-5	40,000	0,000	107,723	147,723
SOTIL DUARTE ANTONIO FERNANDO										0660283-1	36,182	8,055	102,082	146,237	SUAREZ ORTEGA PEDRO DEMETRIO										0661213-5	40,000	0,000	107,723	147,723
SOTIL DUARTE ANTONIO FERNANDO										0660283-1	36,182	8,055	102,082	146,237	SUAREZ ORTEGA PEDRO DEMETRIO										0661213-5	40,000	0,000	107,723	147,723
SOTIL DUARTE ANTONIO FERNANDO										0660283-1	36,182	8,055	102,082	146,237	SUAREZ ORTEGA PEDRO DEMETRIO										0661213-5	40,000	0,000	107,723	147,723
SOTIL DUARTE ANTONIO FERNANDO										0660283-1	36,182	8,055	102,082	146,237	SUAREZ ORTEGA PEDRO DEMETRIO										0661213-5	40,000	0,000	107,723	147,723
SOTIL DUARTE ANTONIO FERNANDO										0660283-1	36,182	8,055	102,082	146,237															

TAXI LOCAL HAY LETREROS INDICADORES

[illegible]

NOMBRE BENEFICIARIO	RUT	PUNTAJE FAMILIAR	PUNTAJE SITUO	PUNTAJE AMORFO	PUNTAJE TOTAL
VALDES ANTONIO MARTIN TERESA	08835901-7	16,000	0,000	219,294	229,294
VALDES ANTONIO ROLANDO RODOLFO	05994981-5	30,000	0,000	122,781	152,781
VALDES BARRERA RAUL ANTONIO	08195405-7	22,531	0,000	110,541	133,072
VALDES BARRERA LUIS ALFREDO	08404970-5	40,000	0,000	111,560	151,560
VALDES CABREDA CAROL ALJANDRUC	07110600-7	40,000	0,000	112,511	152,511
VALDES CABREDA CARLOS LUZ MARINA	08003789-6	20,000	75,000	46,437	141,437
VALDES CAMPOS CLEMENTE DEL CARMEN	04408722-7	86,000	75,000	10,168	161,168
VALDES CANCINO CARLOS GREGORIO	04665508-3	40,000	35,000	55,000	150,000
VALDES CAST ILLER FRANCISCO SEGUNDO	03843399-4	38,000	0,000	120,071	159,222
VALDES CASTRO MANUEL JESUS	07000219-1	22,531	0,000	110,541	133,072
VALDES CHANDIA RAUL ANTONIO	08031345-0	50,000	0,000	110,000	160,000
VALDES CHAVEZ MARCELO ENRIQUE	08027429-7	40,000	0,000	94,931	134,931
VALDES CONTRERAS ELIANA DEL C	05487378-9	31,957	73,257	20,000	125,213
VALDES CHANDIA RAUL ANTONIO	05535318-3	40,000	0,000	99,834	139,834
VALDES DIAZ OSYALDO	08002900-0	18,000	0,000	118,039	136,039
VALDES ESPINDOLA IRMA DEL CARMEN	07723958-9	25,000	0,000	112,741	137,741
VALDES ESPINDOLA CLAUDIO DEL TRANSITO	08867471-5	10,000	0,000	142,477	152,477
VALDES FUENTES ERIKA DEL CARMEN	08217452-0	32,533	0,000	73,647	122,000
VALDES GARRIDO JIRENA DEL CARMEN	05243789-4	50,000	0,000	93,644	143,644
VALDES GARRIDO CARLOS DEL CARMEN	05243789-4	40,000	0,000	219,694	259,694
VALDES GOMEZ LUIS HUMBERTO	07725598-7	40,000	0,000	110,889	150,889
VALDES GONZALEZ JUAN CARLOS	08002900-0	20,000	0,000	109,995	129,995
VALDES HEREDIA HENRIQUE JUAN EUGENIO	06650897-8	40,000	0,000	101,780	141,780
VALDES HUINCA VICTOR HUGO	04858745-8	45,000	75,000	14,982	129,982
VALDES JIMENEZ ARIETA VERONICA	06411982-3	40,000	0,000	121,413	161,413
VALDES JOHUEKA HECTOR ANTONIO	05961059-8	40,000	0,000	120,000	160,000
VALDES LAL ROBERTO PATRICIO	05356640-0	10,000	0,000	150,000	160,000
VALDES LITELER JUAN ANTONIO	05410786-8	35,000	0,000	77,467	112,467
VALDES MARQUEL AYO DEL CARMEN	04057814-9	25,000	0,000	111,845	131,845
VALDES MARTINEZ LEONOR FERNANDA DE LAS NIEVES	06721118-8	60,000	75,000	3,000	138,000
VALDES MARTINEZ LEONOR FERNANDA DE LAS NIEVES	04614677-8	65,885	0,000	79,556	125,441
VALDES MATIAS RICARDO IVAN	08851072-4	40,000	0,000	101,383	131,383
VALDES MEDER JOSE RICHARD	08872951-3	30,000	0,000	213,235	243,235
VALDES MIRANDA RODOLFO SEGUNDO	04857031-3	30,000	0,000	99,440	129,440
VALDES MORAN ROBERTO	05202683-4	10,000	0,000	100,000	160,000
VALDES MURGA ELLICER ENRIQUE	08090942-3	20,000	75,000	44,987	139,987
VALDES MORALES ANGELO PAUL	06484410-5	25,000	0,000	127,655	152,655
VALDES MORENO GABRIEL	05945281-6	50,000	0,000	100,000	150,000
VALDES MUNOZ DAVID ADRIAN	08725654-8	30,000	0,000	130,000	160,000
VALDES OLEA JOSE HERNANDEZ	04335059-8	36,000	0,000	216,002	252,002
VALDES OPAZO FERNANDO EMILIANO	04033603-5	40,000	0,000	132,009	172,009
VALDES PARQUEZ RICARDO	05892028-8	70,000	0,000	93,000	160,000
VALDES PEREZ LUIS ALJANDRUC	05136429-5	31,143	75,000	38,275	144,417
VALDES PETERSEN ISABEL	03231363-1	10,000	0,000	150,000	160,000
VALDES PINOCHET MONTE	07202782-5	11,636	72,813	47,909	152,359
VALDES RECAHANAN LUIS EMILIO	05818170-6	60,000	0,000	101,912	161,912
VALDES ROME ENRIQUE ANTONIO	06730678-7	36,000	0,000	216,902	252,902
VALDES RUBIO FERNANDO GIOVANNI	07094888-6	10,000	0,000	126,914	136,914
VALDES SALAS JOSE JAIME	06457198-2	20,000	0,000	131,262	151,262
VALDES SEPULVEDA OSCAR BERNARDO	08052969-4	22,531	0,000	110,541	133,

TAXI LOCAL HAY LETREROS INDICADOR

Av. Diego Portales 1696
PARADERO 26 VICUÑA MACKENNA
3 DORMITORIOS, LIVING COMEDOR, COCINA Y BAÑO
AMPLIABLES. MOVILIZACION A LA PUERTA
Unica casa con este nivel de terminaciones:
CALEFONT, PISO MURAL, LADRILLO PRINCESA
LAVAPLATOS DE ACERO INOXIDABLE
PISO CON BALDOSIN CERAMICO (TIPO BATUCO)
EXTERIOR TOTALMENTE PINTADO
VENTANALES METALICOS - CLOSETS
CONSTRUYE Y VENDE SIN COMISION
SOGECIL LTDA.
SEMINARIO 143 ESQ. BILBAO OF. 1509 FONO: 2221076

entrega inmediata

Conjunto Habitacional **Los Libertadores**
 Av. Independencia altura 6.600
 (a 600 mts. de Américo Vespucio)

La suma de lo mejor
 en construcción, paisaje y precio.

Venga a conocer su casa, en familia, con locomoción a la puerta. Ovalle Negrete 56 K, Colectivo 12, 11 y 10, Bus Peñalolén Quilicura, bus y liebre Colina.

Vende: INMOBILIARIA AINCO S.A.
 Huérfanos 979 of. 320 fonos: 393064-6965458
 Construye: BECCIR y Cia. Ltda.

PRECIO: U.F. 580
Financiamiento:
20 años al 8% interés.
Aproveche bien su subsidio

ATENCION EN TERRENO

A close-up photograph of a book's gutter, showing the binding and the edges of the pages. The pages are aged and yellowed. The binding is visible in the center, and the pages are slightly curved.

En tu casa en libertad



Traiganos
 su Subsidio y al instante
 le entregamos esta magnifica casa,
 3 dormitorios, excelente construcción y
 terminación. En la mejor ubicación de La Florida.

Totalmente terminadas.
Entrega inmediata. Cupos limitados.

VENDE: JOSE FCO. MONTALVA OSSA. Propiedades.
 Ahumada 236 Of. 519 T.: 6960707 - 7257771
 Atención permanente en el terreno,
 Gabriela 1090.

NOMBRE BENEFICIARIO	RUT	PUNTAJE G. FAMIL.	PUNTAJE SITIO	PUNTAJE ANEXO	PUNTAJE TOTAL	NOMBRE BENEFICIARIO	RUT	PUNTAJE G. FAMIL.	PUNTAJE SITIO	PUNTAJE ANEXO	PUNTAJE TOTAL	NOMBRE BENEFICIARIO	RUT	PUNTAJE G. FAMIL.	PUNTAJE SITIO	PUNTAJE ANEXO	PUNTAJE TOTAL
ARAYA HEARERA GASTON GUILLERMO	0667014-9	40,000	0,000	0,000	40,000	ARAYA LOPEZ OSVALDO EMILIO	0609018-5	36,344	0,000	0,000	36,344	ARAYA NEIRA MARIA DEL CARMEN	0609018-5	36,344	0,000	0,000	36,344
ARAYA LOPEZ OSVALDO EMILIO	0609018-5	36,344	0,000	0,000	36,344	ARAYA NEIRA MARIA DEL CARMEN	0609018-5	36,344	0,000	0,000	36,344	ARAYA NEIRA MARIA DEL CARMEN	0609018-5	36,344	0,000	0,000	36,344
ARAYA NEIRA MARIA DEL CARMEN	0609018-5	36,344	0,000	0,000	36,344	ARAYA NEIRA MARIA DEL CARMEN	0609018-5	36,344	0,000	0,000	36,344	ARAYA NEIRA MARIA DEL CARMEN	0609018-5	36,344	0,000	0,000	36,344
ARAYA NEIRA MARIA DEL CARMEN	0609018-5	36,344	0,000	0,000	36,344	ARAYA NEIRA MARIA DEL CARMEN	0609018-5	36,344	0,000	0,000	36,344	ARAYA NEIRA MARIA DEL CARMEN	0609018-5	36,344	0,000	0,000	36,344
ARAYA NEIRA MARIA DEL CARMEN	0609018-5	36,344	0,000	0,000	36,344	ARAYA NEIRA MARIA DEL CARMEN	0609018-5	36,344	0,000	0,000	36,344	ARAYA NEIRA MARIA DEL CARMEN	0609018-5	36,344	0,000	0,000	36,344
ARAYA NEIRA MARIA DEL CARMEN	0609018-5	36,344	0,000	0,000	36,344	ARAYA NEIRA MARIA DEL CARMEN	0609018-5	36,344	0,000	0,000	36,344	ARAYA NEIRA MARIA DEL CARMEN	0609018-5	36,344	0,000	0,000	36,344
ARAYA NEIRA MARIA DEL CARMEN	0609018-5	36,344	0,000	0,000	36,344	ARAYA NEIRA MARIA DEL CARMEN	0609018-5	36,344	0,000	0,000	36,344	ARAYA NEIRA MARIA DEL CARMEN	0609018-5	36,344	0,000	0,000	36,344
ARAYA NEIRA MARIA DEL CARMEN	0609018-5	36,344	0,000	0,000	36,344	ARAYA NEIRA MARIA DEL CARMEN	0609018-5	36,344	0,000	0,000	36,344	ARAYA NEIRA MARIA DEL CARMEN	0609018-5	36,344	0,000	0,000	36,344
ARAYA NEIRA MARIA DEL CARMEN	0609018-5	36,344	0,000	0,000	36,344	ARAYA NEIRA MARIA DEL CARMEN	0609018-5	36,344	0,000	0,000	36,344	ARAYA NEIRA MARIA DEL CARMEN	0609018-5	36,344	0,000	0,000	36,344
ARAYA NEIRA MARIA DEL CARMEN	0609018-5	36,344	0,000	0,000	36,344	ARAYA NEIRA MARIA DEL CARMEN	0609018-5	36,344	0,000	0,000	36,344	ARAYA NEIRA MARIA DEL CARMEN	0609018-5	36,344	0,000	0,000	36,344
ARAYA NEIRA MARIA DEL CARMEN	0609018-5	36,344	0,000	0,000	36,344	ARAYA NEIRA MARIA DEL CARMEN	0609018-5	36,344	0,000	0,000	36,344	ARAYA NEIRA MARIA DEL CARMEN	0609018-5	36,344	0,000	0,000	36,344
ARAYA NEIRA MARIA DEL CARMEN	0609018-5	36,344	0,000	0,000	36,344	ARAYA NEIRA MARIA DEL CARMEN	0609018-5	36,344	0,000	0,000	36,344	ARAYA NEIRA MARIA DEL CARMEN	0609018-5	36,344	0,000	0,000	36,344
ARAYA NEIRA MARIA DEL CARMEN	0609018-5	36,344	0,000	0,000	36,344	ARAYA NEIRA MARIA DEL CARMEN	0609018-5	36,344	0,000	0,000	36,344	ARAYA NEIRA MARIA DEL CARMEN	0609018-5	36,344	0,000	0,000	36,344
ARAYA NEIRA MARIA DEL CARMEN	0609018-5	36,344	0,000	0,000	36,344	ARAYA NEIRA MARIA DEL CARMEN	0609018-5	36,344	0,000	0,000	36,344	ARAYA NEIRA MARIA DEL CARMEN	0609018-5	36,344	0,000	0,000	36,344
ARAYA NEIRA MARIA DEL CARMEN	0609018-5	36,344	0,000	0,000	36,344	ARAYA NEIRA MARIA DEL CARMEN	0609018-5	36,344	0,000	0,000	36,344	ARAYA NEIRA MARIA DEL CARMEN	0609018-5	36,344	0,000	0,000	36,344
ARAYA NEIRA MARIA DEL CARMEN	0609018-5	36,344	0,000	0,000	36,344	ARAYA NEIRA MARIA DEL CARMEN	0609018-5	36,344	0,000	0,000	36,344	ARAYA NEIRA MARIA DEL CARMEN	0609018-5	36,344	0,000	0,000	36,344
ARAYA NEIRA MARIA DEL CARMEN	0609018-5	36,344	0,000	0,000	36,344	ARAYA NEIRA MARIA DEL CARMEN	0609018-5	36,344	0,000	0,000	36,344	ARAYA NEIRA MARIA DEL CARMEN	0609018-5	36,344	0,000	0,000	36,344
ARAYA NEIRA MARIA DEL CARMEN	0609018-5	36,344	0,000	0,000	36,344	ARAYA NEIRA MARIA DEL CARMEN	0609018-5	36,344	0,000	0,000	36,344	ARAYA NEIRA MARIA DEL CARMEN	0609018-5	36,344	0,000	0,000	36,344
ARAYA NEIRA MARIA DEL CARMEN	0609018-5	36,344	0,000	0,000	36,344	ARAYA NEIRA MARIA DEL CARMEN	0609018-5	36,344	0,000	0,000	36,344	ARAYA NEIRA MARIA DEL CARMEN	0609018-5	36,344	0,000	0,000	36,344
ARAYA NEIRA MARIA DEL CARMEN	0609018-5	36,344	0,000	0,000	36,344	ARAYA NEIRA MARIA DEL CARMEN	0609018-5	36,344	0,000	0,000	36,344	ARAYA NEIRA MARIA DEL CARMEN	0609018-5	36,344	0,000	0,000	36,344
ARAYA NEIRA MARIA DEL CARMEN	0609018-5	36,344	0,000	0,000	36,344	ARAYA NEIRA MARIA DEL CARMEN	0609018-5	36,344	0,000	0,000	36,344	ARAYA NEIRA MARIA DEL CARMEN	0609018-5	36,344	0,000	0,000	36,344
ARAYA NEIRA MARIA DEL CARMEN	0609018-5	36,344	0,000	0,000	36,344	ARAYA NEIRA MARIA DEL CARMEN	0609018-5	36,344	0,000	0,000	36,344	ARAYA NEIRA MARIA DEL CARMEN	0609018-5	36,344	0,000	0,000	36,344
ARAYA NEIRA MARIA DEL CARMEN	0609018-5	36,344	0,000	0,000	36,344	ARAYA NEIRA MARIA DEL CARMEN	0609018-5	36,344	0,000	0,000	36,344	ARAYA NEIRA MARIA DEL CARMEN	0609018-5	36,344	0,000	0,000	36,344
ARAYA NEIRA MARIA DEL CARMEN	0609018-5	36,344	0,000	0,000	36,344	ARAYA NEIRA MARIA DEL CARMEN	0609018-5	36,344	0,000	0,000	36,344	ARAYA NEIRA MARIA DEL CARMEN	0609018-5	36,344	0,000	0,000	36,344
ARAYA NEIRA MARIA DEL CARMEN	0609018-5	36,344	0,000	0,000	36,344	ARAYA NEIRA MARIA DEL CARMEN	0609018-5	36,344	0,000	0,000	36,344	ARAYA NEIRA MARIA DEL CARMEN	0609018-5	36,344	0,000	0,000	36,344
ARAYA NEIRA MARIA DEL CARMEN	0609018-5	36,344	0,000	0,000	36,344	ARAYA NEIRA MARIA DEL CARMEN	0609018-5	36,344	0,000	0,000	36,344	ARAYA NEIRA MARIA DEL CARMEN	0609018-5	36,344	0,000	0,000	36,344
ARAYA NEIRA MARIA DEL CARMEN	0609018-5	36,344	0,000	0,000	36,344	ARAYA NEIRA MARIA DEL CARMEN	0609018-5	36,344	0,000	0,000	36,344	ARAYA NEIRA MARIA DEL CARMEN	0609018-5	36,344	0,000	0,000	36,344
ARAYA NEIRA MARIA DEL CARMEN	0609018-5	36,344	0,000	0,000	36,344	ARAYA NEIRA MARIA DEL CARMEN	0609018-5	36,344	0,000	0,000	36,344	ARAYA NEIRA MARIA DEL CARMEN	0609018-5	36,344	0,000	0,000	36,344
ARAYA NEIRA MARIA DEL CARMEN	0609018-5	36,344	0,000	0,000	36,344	ARAYA NEIRA MARIA DEL CARMEN	0609018-5	36,344	0,000	0,000	36,344	ARAYA NEIRA MARIA DEL CARMEN	0609018-5	36,344	0,000	0,000	36,344
ARAYA NEIRA MARIA DEL CARMEN	0609018-5	36,344	0,000	0,000	36,344	ARAYA NEIRA MARIA DEL CARMEN	0609018-5	36,344	0,000	0,000	36,344	ARAYA NEIRA MARIA DEL CARMEN	0609018-5	36,344	0,000	0,000	36,344
ARAYA NEIRA MARIA DEL CARMEN	0609018-5	36,344	0,000	0,000	36,344	ARAYA NEIRA MARIA DEL CARMEN	0609018-5	36,344	0,000	0,000	36,344	ARAYA NEIRA MARIA DEL CARMEN	0609018-5	36,344	0,000	0,000	36,344
ARAYA NEIRA MARIA DEL CARMEN	0609018-5	36,344	0,000	0,000	36,344	ARAYA NEIRA MARIA DEL CARMEN	0609018-5	36,344	0,000	0,000	36,344	ARAYA NEIRA MARIA DEL CARMEN	0609018-5	36,344	0,000	0,000	36,344
ARAYA NEIRA MARIA DEL CARMEN	0609018-5	36,344	0,000	0,000	36,344	ARAYA NEIRA MARIA DEL CARMEN	0609018-5	36,344	0,000	0,000	36,344	ARAYA NEIRA MARIA DEL CARMEN	0609018-5	36,344	0,000	0,000	36,344
ARAYA NEIRA MARIA DEL CARMEN	0609018-5	36,344	0,000	0,000	36,344	ARAYA NEIRA MARIA DEL CARMEN	0609018-5	36,344	0,000	0,000	36,344	ARAYA NEIRA MARIA DEL CARMEN	0609018-5	36,344	0,000	0,000	36,344
ARAYA NEIRA MARIA DEL CARMEN	0609018-5	36,344	0,000	0,000	36,344	ARAYA NEIRA MARIA DEL CARMEN	0609018-5	36,344	0,000	0,000	36,344	ARAYA NEIRA MARIA DEL CARMEN	0609018-5	36,344	0,000	0,000	36,344
ARAYA NEIRA MARIA DEL CARMEN	0609018-5	36,344	0,000	0,000	36,344	ARAYA NEIRA MARIA DEL CARMEN	0609018-5	36,344	0,000	0,000	36,344	ARAYA NEIRA MARIA DEL CARMEN	0609018-5	36,344	0,000	0,000	36,344
ARAYA NEIRA MARIA DEL CARMEN	0609018-5	36,344	0,000	0,000	36,344	ARAYA NEIRA MARIA DEL CARMEN	0609018-5	36,344	0,000	0,000	36,344	ARAYA NEIRA MARIA DEL CARMEN	0609018-5	36,344	0,000	0,000	36,344
ARAYA NEIRA MARIA DEL CARMEN	0609018-5	36,344	0,000	0,000	36,344	ARAYA NEIRA MARIA DEL CARMEN	0609018-5	36,344	0,000	0,000	36,344	ARAYA NEIRA MARIA DEL CARMEN	0609018-5	36,344	0,000	0,000	36,344
ARAYA NEIRA MARIA DEL CARMEN	0609018-5	36,344	0,000	0,000	36,344	ARAYA NEIRA MARIA DEL CARMEN	0609018-5	36,344	0,000	0,000	36,344	ARAYA NEIRA MARIA DEL CARMEN	0609018-5	36,344	0,000	0,000	36,344
ARAYA NEIRA MARIA DEL CARMEN	0609018-5	36,344	0,000	0,000	36,344	ARAYA NEIRA MARIA DEL CARMEN	0609018-5	36,344	0,000	0,000	36,344	ARAYA NEIRA MARIA DEL CARMEN	0609018-5	36,344	0,000	0,000	36,344
ARAYA NEIRA MARIA DEL CARMEN	0609018-5	36,344	0,000	0,000	36,344	ARAYA NEIRA MARIA DEL CARMEN	0609018-5	36,344	0,000	0,000	36,344	ARAYA NEIRA MARIA DEL CARMEN	0609018-5	36,344	0,000	0,000	36,344
ARAYA NEIRA MARIA DEL CARMEN	0609018-5	36,344	0,000	0,000	36,344	ARAYA NEIRA MARIA DEL CARMEN	0609018-5	36,344	0,000	0,000	36,344	ARAYA NEIRA MARIA DEL CARMEN	0609018-5	36,344	0,000	0,000	36,344
ARAYA NEIRA MARIA DEL CARMEN	0609018-5	36,344	0,000	0,000	36,344	ARAYA NEIRA MARIA DEL CARMEN	0609018-5										



INMOBILIARIA
LOS HEROES LTDA.
AHUMADA 236 OF 817
721421-6967993-6967924

**SU CASA DE 50 MT2
TOTALMENTE TERMINADA**

**Conjunto Residencial
Don Francisco**

Calle Rafael Matus 1472, La Florida
Paradero 26 1/2 de Vicuña Mackenna

**1ra. ETAPA TERMINÁNDOSE
ENTREGA DIC. 84**



DIV. \$ 2.600

FORMA DE PAGO

- Subsidio T.1 180 UF
- Ahorro previo 100 UF
- Crédito Bancario 120 UF

¡Tramitado por nosotros!

CONSTRUYE



Empresa Constructora
Fuenzalida y González
Viviendas Económicas Ltda

400 U.F.

- Construcción Sólida
- 3 dormitorios
- Cocina, baño, patio
servicio cerrado
- Amplio sitio de 120 m².
- Pintada completamente
piso flexit.

FUENZALIDA
PROPIEDADES LTDA

HUERFANOS 714 L.11- PROVIDENCIA 2348-9900

VINA DEL MAR-LA MARINA 142- REMACA AL DOMINICANO 142

VENDE CORREDORES INTEGRADOS

INCHES																			
										</									

...su subsidio y
O GANO el subsidio
...versar con nosotros

SU CASA CON
"SUITE MATRIMONIAL"

DIVIDENDO
DESDE
\$ 3.140
OPERAMOS SIN COMISION



CARACTERISTICAS

- Albañilería de ladrillo Princesa
- Marcos y ventanas metálicos
- Pisos vinílicos
- 3 dormitorios
- Baño con tina
- Cocina
- Agua fría y caliente
- Ampliación: Suite matrimonial (dormitorio con closet y baño completo con artefactos).

4- FONO: 383802

LA NACION Santiago de Chile,
Sábado 13 de Octubre de 1984

VII SUBSIDIO HABITACIONAL



...HAY CASAS PARA ENTREGA
INMEDIATA
EN EL CONJUNTO GABRIELA MISTRAL

Casas de 52 m2 (ampliables)

400 U.F.

Casas de 64 m2

580 U.F.

- Casas de dos pisos
- Las únicas totalmente terminadas con Ladrillo Princesa (ambos pisos)
- 3 y 4 dormitorios
- 4 líneas de movilización a la puerta
- Urbanización completa con calles de concreto
- Sólo 198 viviendas

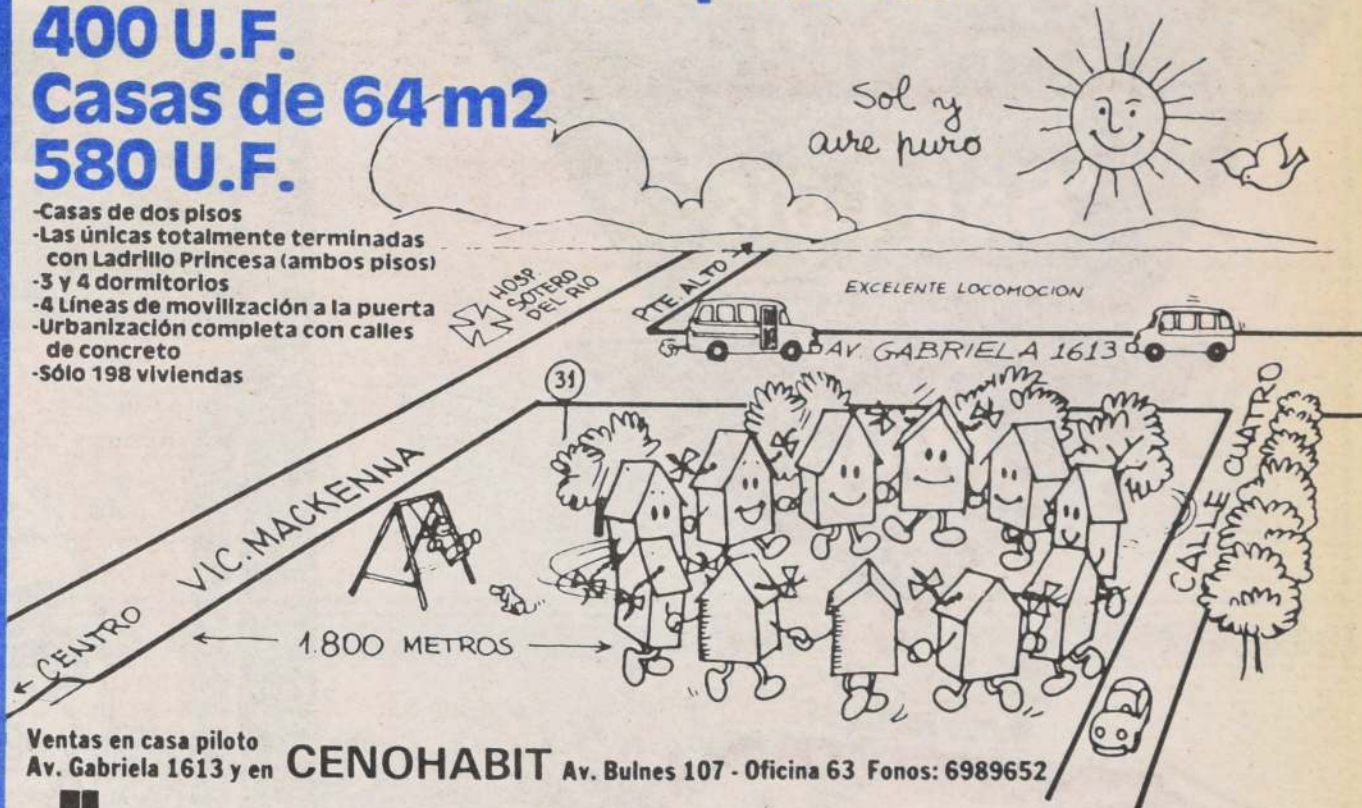

Ventas en casa piloto
Av. Gabriela 1613 y en

CENOHABIT

Av. Bulnes 107 - Oficina 63 Fonos: 6989652



Construye
DIEZ LUONGO WEIL LTDA.

Arquitectos: P. Barros, M. Camus, M. Rojas.

Radio Chilena le dará más detalles mañana Domingo a las 12.00 hrs. en el programa "Para los que fueron lolo".

Subsidio 1984 o 1983

ÑUÑO A

CONJUNTO SANTA ISABEL

Avda. San Luis de Macul
5814-5940

Precio U.F. 360 y U.F. 400

Entrega Enero- Febrero 1985

CONJUNTO VILLA SUIZA

Santa Rosa Parad. 28 1/2 al oriente
Joaquín Edwards Bello 10390
Roberto Huneeus -Capitán Avalos
Paradero micros Ovalle Negrete 22

Precio desde U.F. 300 hasta U.F. 375
Entrega enero- febrero 1985

**TODOS LOS CONJUNTOS CON BUNGALOWS DE TRES DORMITORIOS,
BAÑO, ESTAR-COMEDOR Y COCINA**

Terreno 120 m2 a 200 m2
Construido 36,18 m2 y 41 m2

Terreno 120 m2 a 140 m2
Construido 36,18 m2 y 41 m2



MOS SU CASA BESALCO

ALINAS CONST. S.A.

**NDAS
NDAS ECONOMICAS LTDA.
Y HIGGINS 949 PISO 20**

NUNOA

Atención señor postulante al Subsidio Habitacional,
ahora tiene Ud. la oportunidad de vivir en la mejor
ubicación de Ñuñoa.

CONJUNTO RESIDENCIAL

"San Luis"

San Luis de Macul N° 5000
A 3 cuadras de Av A Vespucio

400 UF.



- Construcción en ladrillo prensado.
- 3 dormitorios, living-comedor, cocina baño.
- Antejardín, patio, entrada de auto.
- Ampliable a 58m².
- Terrenos desde 110 a 165m².
- Cercano a Centros Comerciales, Colegios e Iglesias.
- Excelente Movilización.

No pierda esta oportunidad de vivir en la
mejor ubicación de Ñuñoa a un paso de
A. Vespucio.



BANCO NACIONAL

ATENCION PERMANENTE EN CASA PILOTO

IMPORTANTE: Si Ud. no es favorecido
con el SUBSIDIO HABITACIONAL 1984,
converse con nosotros una conveniente
alternativa habitacional.



**Viviendas
Económicas
San Luis Ltda.**

~AGUSTINAS 814 of. 4 tel. 336251~

SEÑOR
POSTULANTE



AV. GABRIELA MISTRAL 898

Conjunto
Residencial.



«UN GRAN ESTILO DE VIDA AL MAS BAJO COSTO»

- Construcción en ladrillo prensado.
- 3 dormitorios, living-comedor, cocina, baño.
- Antejardín, patio, entrada de auto.
- Ampliable a 58m².
- Terreno desde 110m².
- Cercano a Centros Comerciales, cercano a Hospital
- Excelente movilización.

PRECIO DESDE

360 UF.

- SUBSIDIO 1984
- AHORRO PREVIO
- CREDITO HIPOTECARIO

NOTA: Si no es favorecido con el Subsidio converse
con nosotros una ALTERNATIVA HABITACIONAL



BANCO DEL PACIFICO



**Viviendas
Económicas
Buenaventura Ltda**

Agustinas 814 Of. 4
Tel. 336251

CALIDAD CERTIFICADA

duratec

Panamericana Norte 1615

Fonos: 376972 - 779371 - 374297

Tubos y Fittings de PVC para:

- Agua Potable
- Alcantarillado
- Arranques Domiciliarios
- Electricidad
- Riego
- Drenaje
- Industria

DISTRIBUCION DE LOS BENEFICIOS

De los 18.000 subsidios habitacionales que entregará el MINVU el próximo 22 de noviembre en el Edificio Diego Portales, 15.000 corresponderán al tramo de viviendas hasta 400 Unidades de Fomento y 3.000 al de 400 a 580 UF.

Durante los años 1985 y 1986 se otorgarán 19.000 y 20.000 subsidios, respectivamente, todos ellos para ser aplicados a viviendas de hasta 400 UF de valor. En total, durante el trienio se otorgarán 57.000 subsidios.

De acuerdo a las proyecciones basadas en el comportamiento del Sistema de Subsidio, se estima que se iniciarán 16.000, 18.500 y 15.000 viviendas y que se terminarán aproximadamente 14.000, 18.000 y 19.000 viviendas durante los años 1984, 1985 y 1986, respectivamente. Lo anterior, considerando el arrastre de los subsidios otorgados en 1983 y el saldo de las viviendas que se terminarán, principalmente, en 1987.

En total 54.000 viviendas se iniciarán y 51.000 viviendas se terminarán en el trienio con la aplicación del Sistema de Subsidio Habitacional.

La superficie total edificada correspondiente a las viviendas que se inician en el período, con aplicación del Subsidio Habitacional, supera los 2.400.000 m². Se está también desarrollando un Programa de Subsidio Habitacional para la vivienda rural, el cual se considera de especial importancia como incentivar de la formación de agrupaciones o villorrios agrícolas, incorporando al trabajador rural al acceso a la vivienda propia. Se contempla un próximo llamado a 1.000 subsidios para 1984, 1.500 para 1985 y 2.000 para 1986. A este programa se le hará un especial seguimiento para analizar su comportamiento.

AHORRO Y FINANCIAMIENTO

Se otorgarán 6.000, 13.000 y 20.000 subsidios durante los años 1984, 1985 y 1986, respectivamente, con un total de 39.000 subsidios en el trienio. La distribución entre los dos tramos que consulta el sistema se definen de acuerdo a la demanda efectiva que se presenta para cada uno de ellos.

Dado que se trata de un sistema que recién se pone en marcha a fines del año en curso, se estima que sólo se iniciarán, en base a este sistema, 1.500, 11.000 y 16.500, viviendas en los años 1984, 1985 y 1986, respectivamente, en tanto que se terminarán aproximadamente 9.300 y 14.700 viviendas en los años 1985 y 1986, respectivamente.

En total, se iniciarán del orden de 29.000 viviendas y se terminarán del orden de 24.000 viviendas en el trienio. La superficie total correspondiente al programa de viviendas iniciadas supera los 2.300.000 m² edificados en el trienio.

SU CASA

- La mejor construcción por SUBSIDIO
- En el lugar que Ud. lo solicite
- Proyectos especiales y ampliaciones
- Construcciones en: maderas mixtas sólidas.

Construcciones Sereño Varas
Visítenos en:
CONDILL 1443 OF. 207 VALPO.
(INT. HOTEL PRAT) F. 257715

construcciones Münchmeyer

SUBSIDIO HABITACIONAL

Construimos su hogar
con o sin sitio propio

- CALIDAD
- ECONOMIA
- RAPIDEZ

QUINTA 269 F. 681891
VIÑA DEL MAR



COSTA - MICELLI
Arquitectos Construcciones

PROYECTA Y
CONSTRUYE SU
VIVIENDA EN LA
V REGION

BLANCO 1067 - OF. 204
217199 - VALPARAISO



**EMPRESA CONSTRUCTORA
VIVIENDAS ECONOMICAS
COURE LTDA.**

Especialidad Subsidios
Habitacionales.
Tasaciones-Proyectos,
Corretajes Propiedades

CALLE VALPARAISO
215 3er. piso F: 881125.
VIÑA DEL MAR



HUGO OLAVARRIA OYARZUN
CORREDOR DE PROPIEDADES
LICENCIADO ESC.
COMERCIO U.C.V.

SUBSIDIO HABITACIONAL

Nos hacemos cargo
de su problema. Visítenos
Amplia cartera en
la V Región

ALVAREZ 34- EDIF. AGUA SANTA
FONO: 664737-VIÑA DEL MAR

ATENCION SUBSIDIADOS

SAA Y CIA. (ACOP).

Le ofrece la mejor
alternativa para obtener
su casa propia.

Consúltenos sin compromiso.

Compraventas,
Arriendos, administraciones,
regularizaciones,
proyectos, construcciones
QUILLOTA 62 FONO: 977023
VIÑA DEL MAR

¡Así que ganó el Subsidio!

VENGA A COMPRAR ESTA CASA TOTALMENTE TERMINADA PARA ENTREGA INMEDIATA.

PRECIO: 400 U.F.
DIVIDENDO \$ 2.500

Muros exteriores e interiores de ladrillo, pintura interior y exterior, superflexit, 3 dormitorios, living-comedor, baño y cocina, antejardín, entrada de auto y amplio patio. Urbanización completa. Todas las calles pavimentadas.

Movilización a la puerta
(Ovalle-Negrete N° 22).
Acceso directo a A. Vespucio.
Construye: COCIVIL LTDA.

Vende:



JOAQUIN EDWARDS BELLO 9.800
A. VESPUCIO ALTURA 3.000
PARAD. 28 SANTA ROSA.

Atención permanente en
la obra de 10 a 20 horas.



POR 450 U.F. ÉSTA ES LA FIRME

LA MEJOR CASA DEL SUBSIDIO, POR SU SOLIDA CONSTRUCCION
Y SUS EXCELENTE TERMINACIONES

VILLA
**Misiá
Corina**

ROBERTO HUNNEUS 0510
PARADERO 28 1/2 SANTA ROSA.
UD. QUE ACABA DE
OBTENER SU SUBSIDIO,
VENGA Y LO HAREMOS
PROPIETARIO.

También con Libreta de
Ahorro para la Vivienda.

Muros de ladrillo princesa.
3 dormitorios, living-comedor, baño
(estucado y pintado) y cocina con
pisos de linóleo, Cálifont "SPLENDID" de
7 litros, antejardín con reja de fierro, en-
trada de auto y amplio patio. Total urba-
nización. Calles pavimentadas.

ENTREGA INMEDIATA

Barrio de excelente locomoción, con pa-
raderos a la puerta:

- Terminal Micro Ovalle Negrete N° 22
- Terminal Micro Recoleta Lira N° 28
- Colectivo terminal Metro-Estación Lo Ovalle (Paradero 18 Gran Avenida).

COMPRE HOY SU CASA

Atención permanente en la obra de 10 a
19 hrs.

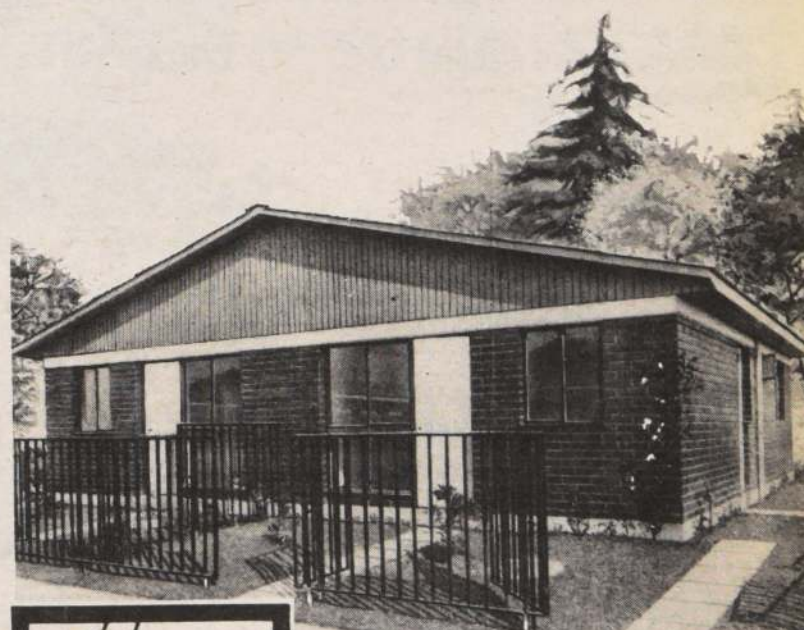

Construye:
**EMPRESA
CONSTRUCTORA
RAUL
VARELA S.A.**



SUBSIDIO HABITACIONAL X

Ud. que obtuvo
su subsidio
cámbiese de inmediato
a su vivienda
definitiva

PROMOTORA Y CONSTRUCTORA
ANTARTIDA S.A.

LE OFRECE:
VIVIENDAS DESDE 380 U.F. TER-
MINADAS Y CON ESCRITURA IN-
MEDIATA.

MAYORES INFORMACIONES EN:
TARAPACA 1224

COOPERATIVA DE VIVIENDA "REFICOOP"

REFICOOP
COOP. ABIERTA DE VIVIENDAS
SAN ANTONIO 510 - OF. 302
FONO 384785

S Salvador Hernández
Empresa constructora.



"Caminar a su hogar" es una satisfacción que la poseen cientos de nuestros
socios. Ud. que postuló al subsidio no se quede atrás, reserve su cupo

VISITE HOY EL CONDADO DE LO BARNECHEA



Y HAGA REALIDAD LO QUE SIEMPRE SOÑÓ

Su casa propia, en el lugar
más hermoso y exclusivo de
Las Condes.

• Un exclusivo vecindario
de tan sólo 49 casas.

- A 10 minutos de la
Clínica Las Condes y
Centros Comerciales.
- 84 m² de construcción
sólida y de alta calidad.
- 3 dormitorios con closets,
living-comedor, cocina
equipada, 1 1/2 baños.
- Terminaciones de lujo.
- Glorieta-antepatio,
patio posterior privado,

estacionamiento.
• Financiamiento a 20 años
plazo.

EL CONDADO DE LO BARNECHEA

Suba al barrio alto de Las Condes

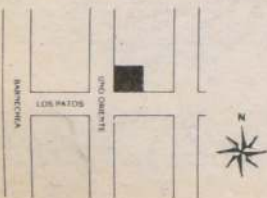

Visite hoy El Condado de Lo Barnechea y haga realidad lo que siempre soñó.

Lo mudamos de eterno arrendatario a flamante propietario.

Casas de 52 y 64 m², en terrenos de 150 y 160 m².
400 Y 580 U.F.

52 m²: 3 dormitorios, living, comedor, baño y cocina.
64 m²: 3 dormitorios, living, comedor, baño y cocina,
más baño y pieza servicios.

¡La oportunidad se presenta una vez en la vida!
Hágase propietario HOY. Inmobiliaria Cerros de
Paimún Ltda. le facilita todo, sin trámites en-
gorrosos.

Nuevos conjuntos en:

La Florida - Santiago.
La Serena y Vicuña

VISITENOS. ¡APRESURESE...!

San Antonio 418 - Of. 906 - Santiago.
Los Carretera 535 - Of. 4 - La Serena.

(A quién se muda Dios lo ayuda).

Si no obtuvo subsidio.
¡Visitenos, tenemos una
muy buena solución!

Este mes

COMIENZAN INSCRIPCIONES PARA EL SUBSIDIO MEDIO

Hasta el 26 del presente se
extenderá el plazo para reti-
rar los formularios — en to-
dos los SERVIU del país —,
antecedentes e información
necesaria a los interesados
en postular al Sistema de
Ahorro y Financiamiento Ha-
bitacional.

Las inscripciones para pos-
tular a este subsidio habita-
cional destinado a las familias
de ingresos medios, en tan-
to, estarán abiertas entre el
29 de octubre y el 2 de no-
viembre, período en el cual
los servicios de Vivienda y
Urbanización de todo el país

procederán a recibir las soli-
tudes de postulación con los
correspondientes datos y do-
cumentos que deben acom-
pañarla.

Así lo estableció el Ministe-
rio de Vivienda y Urbanismo
a través de la oficialización
de la resolución 2312 que
convoca a la inscripción de
postulantes para este benefi-
cio estatal y fija, a la vez, en
seis mil la cantidad de certi-
ficados de subsidio habita-
cional que se otorgarán en
este primer llamado.

Igualmente, la Secretaría
de Estado publicó en el Diario
Oficial la resolución número
2311 que determina las me-
ciones y datos que deben
contener las solicitudes de
inscripción de los postulan-
tes, los documentos que de-
berán acompañar al formu-
lario o mostrar y su forma de
presentación.

"PROPIEDADES MARIA LUCIA"

Señores subsidiados
no sólo le vendemos,
sino que le
tramitamos
íntegramente su
subsidio,
sin recargo alguno
de comisión.

Esmeralda N° 1123
Of. 2 Fono 217584

CM
COSTA Y
MICELLI

Ofrece:
Viviendas por
subsidio de
400 U.F. en Vía
Blanco 1067 Of. 204
Fono 217199
Valparaíso

Adriazola Propiedades

TRAMITAMOS OPERACIONES BANCARIAS

SUBSIDIOS: PRESTAMOS UNIVERSIDAD

ADMINISTRAMOS SU PROPIEDAD,

REMITIMOS VALORES CUALQUIER

PUNTO DEL PAIS. ASESORIA JURIDICA

INCLUIDA

*CONCEPCION: COLO COLO 486 OF. 16 FONOS: 21567-26517

PLAN TRIENAL BAJARA COSTOS HABITACIONALES

□ Se presume que el valor promedio de las casas adquiridas a través del subsidio bajará en un 20 %

El MINVU contempla que al término del Programa Trienal, los chilenos contarán con una superficie de 10 millones de metros cuadrados de construcciones habitacionales.

Al mismo tiempo, estima que el valor que se cancelará por las viviendas, será significativamente inferior al actual, especialmente en el caso de viviendas subsidiadas en los distintos sistemas implementados por esa Secretaría de Estado.

Incluso presumen que el valor promedio de la casa adquirida a través del Sistema de Ahorro y Finan-

ciamiento, puede bajar hasta en un 20% dependiendo del comportamiento de los postulantes que no resulten favorecidos en este oc-

VIVIENDAS ECONOMICAS

Desde el primer llamado atendiendo Subsidios Habitacionales

HUITO N° 537
Fono: 253558
VALPARAISO

MANUAL DE PRECIOS DE LA CONSTRUCCION

- Precios de 1.400 materiales y MO.
- Análisis del Precio Unitario de 500 actividades, detallando rendimiento de sus materiales
- PRECIO POST-DEVALUACION** (Solicite anexo a edición 56 con % variación)
- Suscríbase a precio antiguo.
- También en librerías del país
- MERCED 332 OF.71 FONO: 391854-332071**

VIRGO

EMPRESA CONSTRUCTORA
TAGLE, LIRA Y CIA. LTDA.

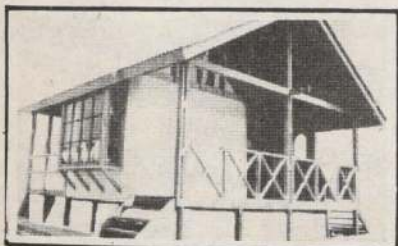

Se reciben subsidios en madera, asbesto construya su casa o cemento

Avda. El Parrón 01180 F : 586896
Paradero 21 Gran Avda. hacia Ochagavía

EL MEJOR DESTINO PARA SU SUBSIDIO

PRECIO: 580 U.F.

CONJUNTO RESIDENCIAL

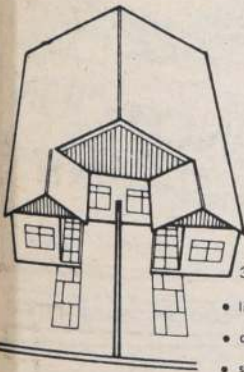

VILLA PIANNONTE

Av. Quinta 511 Villa Alemana
a una cuadra de la Municipalidad

- 3 dormitorios
- Casas sólidas de ladrillo
- living comedor
- Superficie Edificada: 54,90 m2
- cocina
- Sup. Aprox. de los sitios: 170 m2
- sala baño color

CONSTRUYE Y VENDE

lor
constructora e inmobiliaria

Condell 1443 Of. 405
Galería Hotel Prat - Valparaíso

fono : 213178

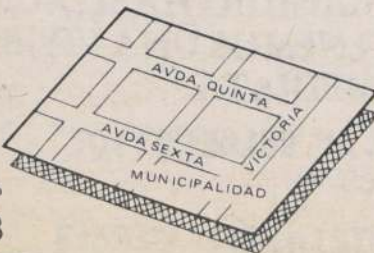

Ud. que obtuvo su subsidio cámbiese de inmediato a su vivienda definitiva

PROMOTORA Y CONSTRUCTORA
ANTARTIDA S.A.

LE OFRECE:
VIVIENDAS DESDE 380 U.F. TERMINADAS Y CON ESCRITURA INMEDIATA.

MAYORES INFORMACIONES EN:
TARAPACA 1224

SEÑOR SUBSIDIADO con terreno propio



TENEMOS LA CASA QUE UD. NECESITA

LE OFRECEMOS LA MEJOR ALTERNATIVA EN CONSTRUCCION

bella

ACERQUESE A NUESTRAS OFICINAS S. BOLIVAR 229
FONO 883031 VIÑA



Sr. Subsidiado:
¡FELICITACIONES POR SU SUBSIDIO 1984!

SON 180 U.F. DE REGALO,
CASI LA MITAD DEL PRECIO DE SU NUEVA CASA

Villa
Lo Errazuriz
AV. 5 DE ABRIL LO ERRAZURIZ

LE INVITA A INVERTIRLO BIEN

LA MEJOR UBICACION

Av. 5 de Abril y Lo Errazuriz (próxima conexión con Av. Pajaritos.)
Locomoción a la puerta. Combinación Metro Las Rejas.

LA MEJOR CASA

52 m², ladrillo princesa, 3 dormitorios, baño, cocina, living-comedor, patio, antejardín y entrada de autos.

EL MEJOR FINANCIAMIENTO

Sólo su Subsidio, su ahorro y \$ 2.500 de dividendo por el préstamo que nosotros le tramitamos integralmente y obtenemos en el menor plazo posible.

PRECIOS: 400-460-530 y 580 U.F.

VENGA HOY MISMO

Y haga la mejor inversión de su vida, comprándose su nuevo hogar.

Atención en las casas todos los días, incluso domingo y festivos, de 10 a 20 hrs. O en nuestras oficinas, de lunes a viernes de 9 a 14 y de 15:30 a 19:30 hrs.

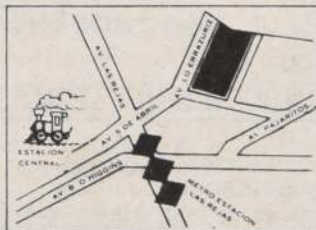

Propietarios:
INMOBILIARIA LOS PAJARITOS LTDA.
Construye: GUZMAN Y LARRAIN LTDA.

FINANCIACIÓN
BANCO DE SANTIAGO
Vende:



Villa
Lo Errazuriz UN BARRIO HECHO REALIDAD,
A 15 MINUTOS DEL CENTRO.



AUMENTO DE LA CONSTRUCCION

□ La edificación de 64.500 unidades habitacionales se contempla para 1985-86

El Ministerio de Vivienda y Urbanismo construirá 64 mil 500 nuevas viviendas para igual número de familias en virtud del Plan Trienal de este sector. Las unidades habitacionales serán edificadas pensando en los sectores de menores recursos, obedeciendo a los objetivos planteados por el Gobierno de terminar con la marginalidad habitacional.

Consecuentemente este programa, de carácter eminentemente indicativo, define para el Estado, en materia de vivienda, un rol esencialmente normativo, regulador y orientador para la actividad privada y subsidiario respecto de la familia de bajos ingresos que precisa adquirirla.

La ejecución del mismo, así como la mayor parte de su financiamiento, se deben al sector privado y al ahorro de esas familias.

MERCADO

El Estado, a través del Ministerio de Vivienda y Urbanismo, desarrollará acciones tendientes a consolidar un mercado inmobiliario amplio y eficiente, lugar de encuentro entre quienes requieren su casa propia y quienes pueden proporcionársela, en las condiciones que más convenga a sus necesidades.

Solamente en aquellos casos en que el mercado no se comporte eficientemente, o simplemente no opera, es el caso por ejemplo de la vivienda destinada a los sectores de más bajos ingresos, el Estado participará más directamente para corregir tales distorsiones, o asumir un rol activo, en el caso que no esté conforme.

Ud. que obtuvo su subsidio cámbiese de inmediato a su vivienda definitiva

PROMOTORA Y CONSTRUCTORA ANTARTIDA S.A.

LE OFRECE:

VIVIENDAS DESDE 380 U.F. TERMINADAS Y CON ESCRITURA INMEDIATA.

MAYORES INFORMACIONES EN: TARAPACA 1224

En el centro de La Florida

SU CASA POR 400 U.F.

ENTREGA INMEDIATA

CONJUNTO José Miguel Carrera

José Miguel Carrera 675
V. Mackenna. P. 22
(Poniente)

CONSTRUYE:
CRUZ DEL SUR

ARQUITECTO:
RAUL IRARRAZAVAL



• Living-comedor
• Dormitorio principal alfombrado

• 3 dormitorios
• Callfont Incorporado
• Artefactos Verona

VENDE:

ANDRES ETCHEGARAY
PROPIETARIO

FINANCIA:

BANCO DEL DESARROLLO

Atención:
Sábados y Domingos
de 11 a 18 horas
Días hábiles: Estado 57 Of. 404
Fonos: 332394-398416, Stgo

ATENCIÓN ESPECIAL A GRUPOS,
EMPRESAS E INSTITUCIONES

CENTRO DE ORIENTACION HABITACIONAL
CENOHABIT LTDA.



P y P

Ud. que obtuvo su subsidio cámbiese de inmediato a su vivienda definitiva

PROMOTORA Y CONSTRUCTORA ANTARTIDA S.A.

LE OFRECE:

VIVIENDAS DESDE 380 U.F. TERMINADAS Y CON ESCRITURA INMEDIATA.

MAYORES INFORMACIONES EN: TARAPACA 1224

LA MAYOR EXPERIENCIA
CON GRUPOS COOPERATIVOS CON
SUBSIDIOS HABITACIONALES

Los cooperados que habitan los 29 conjuntos construidos para ellos por nuestra empresa desde el primer llamado de 1978, así lo confirman:

Contamos con profesionales especializados en:

1. Conformación del Ahorro Previo (mejor aprovechamiento)
2. Tramitaciones en los SERVIU de operaciones (Tasación, certificados obligatorios, etc)
3. Obtención de créditos complementarios (desde la

4. Asesoría Jurídica, desde el perfeccionamiento de las escrituras generales hasta la inscripción de sus viviendas en los Conservadores de Bienes Raíces.
5. Estos servicios sin costo para Uds.



CONSTRUCTORA DANIEL SALINAS Y CIA. LTDA.

INFORMACIONES: En Rafael Cañas N° 47-2° piso- Providencia
Metro Salvador- Fono: 2236972-749284

Felicitemos a las

18.000

familias favorecidas con el Subsidio Habitacional.

Banco Concepción felicita a cada una de las 18.000 familias favorecidas con el Subsidio Habitacional, quienes, gracias a su esfuerzo y constancia, ahora podrán tener su tan anhelada casa propia.

Queremos compartir con ustedes este momento tan importante e informarles que Banco

Concepción está financiando múltiples proyectos de construcción de viviendas a las que ustedes pueden optar.

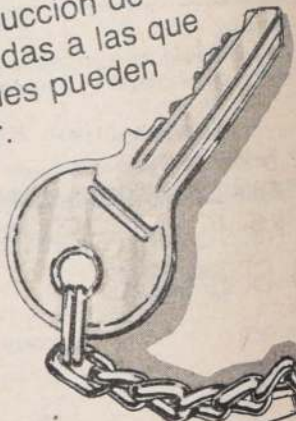

BANCO CONCEPCION
Nos ponemos en su lugar.

SI NO SALIO FAVORECIDO CON EL SUBSIDIO HABITACIONAL
VENGA A CENOHABIT LTDA., LE TENEMOS UNA VIVIENDA
PARA ENTREGA INMEDIATA

NUESTRA NUEVA DIRECCION ES AV. BULNES N° 107
OFICINA N° 63

LE ATENDEMOS EXCLUSIVAMENTE LOS DIAS VIERNES
12 Y DOMINGO 14 DEL PRESENTE MES, EN HORARIO DE 11.00 HRS. A 18.00 HRS.