TIEMPO PARA SANTIAGO
HOY: Tendencia a lluvia.
EDICION DE 22 PAGINAS

LA NACION

JUEVES 6 DE ABRIL DE 1950
SANTIAGO DE CHILE
PRECIO $ 2.-

Patriótico homenaje se tributó a los Héroes de Maipú

CHUQUI REANUDA HOY SUS FAENAS

Los dirigentes de los Sindicatos de Empleados y de Obreros Mina y Planta del mineral de Chuquicamata, ordenaron ayer que, en conformidad a la solución dada por S. E. el Presidente de la República, al conflicto que mantuvo paralizado el mineral de la Chile Exploration Co., por más de una semana, deben reanudar sus faenas en el primer turno de hoy día.

Se da término, de esta manera, a un conflicto que pudo tener graves consecuencias a no mediar la oportuna intervención del Jefe del Estado.

Es imperativo destacar, frente a los numerosos conflictos obreros que paralizan sucesivamente numerosas industrias por razones de orden económico y que —por consecuencia— afectan gravemente a la producción del país que si se obrara con prudente criterio, todos ellos como en el caso de Chuquicamata, llegarían a una solución satisfactoria sin perjudicar, como está ocurriendo actualmente, la marcha normal de la economía nacional y los intereses de las clases trabajadoras.

Aviadores argentinos son desde ayer pilotos honorarios de la Fach

En la sala de despacho del Comandante en Jefe de la Fuerza Aérea de Chile, general señor Aurelio Celedón, se efectuó un significativo acto, cuando se les confirió el título de pilotos honorarios de la FACH a los aviadores que integran la delegación argentina, que preside el brigadier Zynni.

El general Celedón colocó a cada uno de los pilotos las plochas chilenas, y luego les entregó los diplomas correspondientes.

Asimismo, recibieron un artístico obsequio personal del general Celedón, como recuerdo de su grata visita a Chile.

CINCO CONFLICTOS ABORDO MINISTRO DEL TRABAJO AYER

En el Ministerio del Trabajo se celebró ayer una extensa reunión, para continuar la discusión del pliego de peticiones presentado por obreros de la Compañía de Teléfonos de Chile. Al término de ella se informó que el conflicto estaba en vías de solución, ya que de los 18 puntos del pliego, sólo quedaban en discusión algunos de orden económico. Las discusiones continuarán el lunes próximo, en presencia del Ministro Plaza Monreal.

Chuquicamata. — Hoy a las 11 horas, el Ministro del Trabajo recibirá al vicepresidente de la Chile Exploration Co., señor Rodolfo Mitchell, para tratar algunos asuntos de carácter legal que han quedado pendientes.

Fundición Libertad. — El Ministro recibió también ayer a representantes patronales y dirigentes obreros de la Fundición "Libertad", para continuar la discusión del conflicto económico planteado por los trabajadores.

Otros conflictos. — Los dirigentes sindicales de las minas de Lirquén serán recibidos hoy por el Ministro, para continuar las conversaciones sobre solución del conflicto económico.

Una delegación de obreros de la Fábrica de Material de Guerra del Ejército se entrevistó ayer con el Ministro del Trabajo, señor Plaza Monreal, a objeto de pedirle su intervención en la solución del problema económico-social que les afecta. El Ministro les manifestó que intervendrá ante el Presidente de la República para buscar una solución a las peticiones.

D. PEDRO ENRIQUE ALFONSO LLEGA EL SABADO PROXIMO

Oficialmente se informó ayer de la Moneda que el sábado último al mediodía, en el Interamericano de la PANAGRA, llegará don Pedro Enrique Alfonso, procedente de Estados Unidos.

El señor Alfonso, como se sabe, es el Ministro del Interior de propiedad, y durante el viaje a Estados Unidos del Excmo. señor Gabriel González, lo reemplazará con el rango de Vicepresidente de la República. Hasta ayer no había información oficial sobre la fecha en que S. E. hará entrega del mando supremo al señor Alfonso.

75 MILLONES EN CASAS PARA PERSONAL DE LAS FF. AA. Y CARABINEROS

El Gobierno envió ayer al Congreso Nacional un mensaje y proyecto de ley por el cual se solicitan otros 75 millones de pesos para construir casas económicas para el personal de las Fuerzas Armadas y del Cuerpo de Carabineros, correspondiendo 50 millones a las primeras y 25 al segundo. Decimos otros 75 millones, porque el año pasado se despachó otra ley que autorizó la inversión de esa misma cantidad para igual finalidad, la que ahora se amplía porque resultó escasa.

Estas casas sólo podrán ser ocupadas por el personal en servicio de las instituciones favorecidas. Las rentas de arrendamiento serán fijadas por los Ministerios de Defensa Nacional y del Interior, según corresponda, se descontarán por planilla y su producido ingresará a rentas generales de la nación en una cuenta especial de ingreso. Igual suma que la ingresada en la referida cuenta se consultará nuevamente en los ítem de los presupuestos de ambos Ministerios para ser destinada a la conservación y mejoramiento de estas viviendas o a la construcción de otras nuevas.

El gasto que importa esta ley se imputará al superávit que arroja el presupuesto de la Nación de 1949. El Ministerio de Defensa Nacional recabará de la Corporación de Reconstrucción la expropiación de los terrenos necesarios para la edificación de las casas, siempre que en la guarnición respectiva no existieren terrenos fiscales urbanos apropiados. En este caso deberán expropiarse terrenos vecinos a los cuarteles.

(A la Pág. 2, columna 1).

Los apuestos cadetes de la Escuela Militar dejan atrás el Monumento a los Héroes luego de haber rendido emocionado homenaje a los que cayeron en la Batalla, y marchan hacia el Templo Votivo de Maipú, para asistir a la misa oficiada por el Cardenal Monseñor Caro.— En primer término, se destacan el abanderado de la Escuela, teniente señor Orlando Ibáñez, y los escoltas, subalferces señores Carmona y Opazo.

La brillante y emotiva ceremonia realizada en los campos mismos en que se libró la histórica Batalla de Maipú, fué presidida ayer por los altos personeros de las Fuerzas Armadas que aparecen en el grabado y que corresponden, de izquierda a derecha, al Comandante en Jefe del Ejército, general señor Rafael Fernández; Comandante en Jefe de la Fuerza Aérea de Chile, general señor Aurelio Celedón Palma; Ministro de Defensa Nacional, general señor Guillermo Barrios Tirado; Comandante en Jefe de la Armada Nacional, vicealmirante don Carlos Torres Hevia y Comandante en Jefe de la Segunda División, general señor Santiago Danus Peña.— Les rinde honores una compañía de la Escuela Militar.

124 CADETES SERAN INVESTIDOS HOY EN LA ESCUELA MILITAR

En el patio principal de la Escuela Militar se realizará hoy a las 11.15 horas, la emotiva ceremonia de la investidura de los cadetes que ingresaron este año al establecimiento.

Esta ceremonia constituye el acto oficial por el cual el nuevo cadete adquiere su investidura de tal, recibiendo de su padre o madre el espadín que usará durante su permanencia en la escuela.

El acto será presidido por el Comandante en Jefe del Ejército, general señor Rafael Fernández y por el Director de la Escuela Militar, coronel señor Héctor Sagüés.

Recibirán su investidura 124 cadetes recientemente incorporados a la escuela.

1.250 personas fueron vacunadas en LA NACION

Mil doscientas cincuenta personas fueron vacunadas ayer en las puertas de LA NACION, por ocho abnegadas enfermeras de la Cruz Roja Chilena. Desde las 9 hasta las 19 horas funcionó ininterrumpidamente una posta atendida por las voluntarias María Rodríguez de Domínguez, Ida Zegers, Mónica Vial, Cecilia Ossa, Carmen Molina, Rosa Méndez, María Angélica Domínguez y María R. Zegers.

LA ESCUELA MILITAR HIZO BRILLANTE PRESENTACION

AMISTAD CHILENO-ARGENTINA FUE DESTACADA AYER

"Para nuestro bien, y para felicidad de las generaciones venideras, quiso el destino que fuese aquí, en la alegre campiña de Maipo a pocas leguas de la capital de la joven República, donde las huestes de San Martín, O'Higgins, Bueras, Quintana, Las Heras, Freire, Borgoño y Blanco Encalada, ciñeran su frente con los laureles inmarcesibles de la victoria. La Batalla de Maipo selló la Independencia de Chile", dijo en un vibrante discurso pronunciado ayer frente al monumento que recuerda a los héroes chilenos y argentinos de aquella definitiva acción libertadora en el vecino pueblo de Maipú, el Director de la Escuela Militar, Coronel don Héctor Sagües, en una singular ceremonia patriótica.

Alrededor del monumento en la plataforma se encontraba formada, a las 9.30 horas, la Escuela Militar, que fué revistada por el Ministro de Defensa Nacional, General Guillermo Barrios Tirado, acompañado de los Comandantes en Jefe del Ejército, Armada y Aviación. A ambos costados del monolito recordatorio estaban formadas las Escuelas de Maipú, La Cruz Roja Chilena, delegaciones de Carabineros y Veteranos del 79. Entre los concurrentes a la ceremonia se encontraba el Embajador de Agentina Excmo. seño Gustavo Lerena; Aictos militares y aéreos de numerosos paises americanos, y el Comandante del Regimiento Granaderos del General San Martín, Coronel don Bautista Molinuevo.

Si dió comienzo a la ceremonia con el izamiento de los pabellones de Chile y Argentina con las canciones nacionales de ambos paises.

Habló, en primer término el Director de la Escuela Militar, Coronel Sagües, cuyo vibrante discurso damos en información aparte.

EL EMBAJADOR LERENA

A continuación hizo uso de la palabra el Embajador de Argentina, Excmo. señor Lerena, quien comenzó diciendo

(A la Pág. 2, Columna 4).

REELEGIDO DECANO DE QUIMICA Y FARMACIA.— Don Juan Ibáñez Gómez, destacado profesor de la Escuela de Química y Farmacia, fué reelegido ayer Decano de la Facultad por un nuevo período de tres años. Catorce profesores, presididos por el Rector de la Universidad, don Juvenal Hernández, participaron en la reelección, que se realizó a las 12 horas en la sala del Consejo Universitario. El Secretario General, don Herman Schmidt, que se encuentra actualmente en Europa, fué, asimismo, reelegido en su cargo. El señor Ibáñez Gómez, al término de la votación, fué felicitado cordialmente por los asistentes.

SEVERO CONTROL SOBRE LA VENTA DE PESCADOS

Severas medidas para impedir cualquiera maniobra especulativa en la venta de pescado y asegurar el abastecimiento de este producto durante la festividades de Semana Santa, adoptó ayer el Comisariato General de Subsistencias y Precios, en cumplimiento de instrucciones impartidas por el Ministro de Economía y Comercio, señor Julio Ruiz Bourgeois.

Han sido designado inspectores generales en San Antonio y Talcahuano, con el objeto de organizar la distribución hacia

...ROS FRIGORIFICOS DISTRIBUIRAN PESCADO Y MARISCOS EN LOS BARRIOS, HOY.— ...once carros frigoríficos municipales que distribuyen pescado en los diversos barrios de la ca..., intensificarán su labor en Semana Santa, a fin de asegurar el abastecimiento en todos los ...tores de la ciudad. Cada uno de estos vehículos expenderá diez cajas de merluza, choritos y ...gio a precios oficiales. En el grabado, el carro número 4, a cargo de Humberto Abarca, es... instalado frente al Mercado Central desde las 7 de la mañana. Rodean el vehículo, com...ido con gran entusiasmo, Ricardo Briones, Carmen López, Roberto Tapia, Manuel Torres, Margarita Ibarra, ...

COMISARIATO COMPROBO LAS DENUNCIAS DE "LA NACION" SOBRE ALZA DE ARRIENDOS

Después de una prolija investigación realizada durante el día de ayer por el Departamento de la Vivienda se logró establecer la efectividad de las denuncias que hizo LA NACION sobre alzas de canones de arrendamiento. Una de estas alzas fué dejada sin efecto, en el edificio de departamentos ubicado en Gálvez N.o 120.

Nos informó el capitán Gálvez, jefe del mencionado servicio, que ese edificio consta de 64 departamentos, habitados por sus respectivos dueños que suman, en consecuencia, 64 propietarios. El señor Ernesto von Mathusga posee solamente un solo departamento, el N.o 206. Se hicieron las comprobaciones de acuerdo con los roles de Impuestos Internos en la visita inspectiva realizada por funcionarios de la Vivienda.

SIN EFECTO EL ALZA

La única dificultad que hubo es la siguiente: el señor Mathuska arrienda su departamento al señor Nino Israeli dentro de sus facultades de propietario, le había notificado de un alza de $ 300, a lo que opuso resistencia el señor Israeli por estimarla excesiva. Sin embargo, con el objeto de no crear un problema el señor Mathuska dejó sin efecto el alza en una entrevista que ambos sostuvieron en las oficinas del Departamento de la Vivienda.

En cuanto a la notificación de alzas de rentas de arriendo en otro edificio de departamentos, se constató su efectividad, pero aún no se han puesto en práctica. Igual aumento acordó la Caja de Empleados Públicos y Periodistas para los arrendatarios de sus propiedades. De esta medida el Comisariato reclamó al Gobierno.

Nos agregó el capitán señor Gálvez que de conformidad con instrucciones precisas de S. E. el Presidente de la República ejerce una severa fiscalización para evitar abusos y especulación con los arriendos.

OTRA DENUNCIA

Ayer recibimos una nueva denuncia. Se refiere a la cité ubicada en San Diego 1350, de propiedad del señor José Fernández. Desde marzo recién pasado el propietario alzó los canones de arriendo de $ 345 a $ 750, a pesar de tener este inmueble en malas condiciones sus servicios higiénicos y el estado ruinoso de las casitas que constan de una sola pieza. La cité está compuesto de 30 casitas. Las que valían $ 80, dice la denuncia, fueron elevadas a $ 300.

Transcribimos este caso al Departamento de la Vivienda a fin de que comprueben sus inspectores la efectividad de la denuncia.

NO FUE POSIBLE UBICAR TRANSPORTE ARGENTINO PERDIDO EN MAGALLANES

Totalmente infructuosas han resultado las exploraciones realizadas en la zona de Magallanes por los aviones de la Fuerza Aérea de Chile, para ubicar al transporte argentino que se extravió hace 15 días, cuando volaba hacia Ushuaia.

La Superioridad Aérea dispuso suspender los vuelos de exploración, ya que se han agotado los esfuerzos para dar con

SE ESTUDIARA PROGRAMA DE DEFENSA DE AYSEN

La Dirección General de Obras Públicas ha designado una Comisión compuesta por los Ingenieros de Puertos, señor Roberto von Bennewitz, de Hidráulica, don Isaac Faiguembaun; de caminos, don Juan Durán Moya, y arquitecto don Arturo Navarrete, para que estudie y proponga soluciones a los problemas que dicen relación con las dificultades que se producen en Aysen con motivo de las crecidas periódicas del río Aysen, que afectan comuni-

SEVERO CONTROL...

(DE LA PRIMERA PAGINA)

los grandes centros de consumo, de preferencia la capital.

REQUISARAN EL PESCADO SI ES NECESARIO

Dentro de las atribuciones de que han sido investidos estos funcionarios, se consulta, si el caso lo requiere, el requisamiento de las partidas y su inmediato envío en consignación al Departamental de Santiago.

Los funcionarios de Puerto Montt han recibido instrucciones telegráficas para el control de los embarques, lo que deberá extenderse a los viveros de mariscos que almacenan la producción del archipiélago.

CONTROL DE LAS PESCADERIAS

LA NACION fué informada, además, de que el Comisario General, coronel de Intendencia señor Linzmayer, ha sostenido diversas reuniones con los gerentes o representantes de compañías y organizaciones pesqueras, con el objeto de solicitarles el envío máximo de su producción a Santiago y Valparaíso, dejando lo necesario en el sector de la zona pesquera a que pertenezcan.

Se comprometieron los citados representantes a dar estricto cumplimiento a lo solicitado, especialmente en el envío de merluza, por cuanto esta clase de pescado, dado su precio, es el de consumo popular.

El control de las pescaderías, tanto en Santiago como en Valparaíso, se ha organizado bajo un control extraordinario, en el cual se utilizará todo el personal disponible. Se contará también con la cooperación de brigadas especiales de Carabineros, personal de Investigaciones e inspectoras de la Asociación de Dueñas de Casa.

En la capital, el servicio será supervigilado por el propio Comisario General, quien visitará los mercados, ferias y pescaderías.

SOCIEDAD NACIONAL DE PESCA OBTUVO SU PERSONERIA JURIDICA

Se ha concedido personalidad jurídica a la Sociedad Nacional de Pesca, organismo gremial que tendrá como postulado básico el progreso de la industria pesquera en el país.

En esta nueva entidad se encuentran reunidas las principales empresas pesqueras de Chile, entre ellas Peiquera Iquique, Cavancha, Guayacán, Pevisa, Arauco, San Antonio, Sarguis, Zabala, Arrieta, Sampedro y Oliver Salamó, Wirembo y otros. Además se espera que pronto ingresarán a esta asociación el resto de las industrias pesqueras que aún no han tenido oportunidad de adherir a esta nueva organización.

El directorio de esta Sociedad lo forman los señores Julio Luna, Agustín Hunneus, Juan Rendic, Raúl Jaras B., César Montoya, Jorge Sarquis y Fernando Jiménez de Cisneros.

INTENSA LABOR DE CULTURA POPULAR HACE UNIVERSIDAD

"Cerca de 400 alumnos de todas las edades y condiciones desfilarán diariamente por los 26 Cursos y Escuelas que el Departamento de Estudios Generales de la Universidad de Chile ha programado para este año, fiel a su propósito de facilitar a todo el que desee los caminos de la liberación económica por la cultura". Así dijo a LA NACION el señor Viterbo Apablaza, profesor guía de la Escuela Normal Superior "José Abelardo Núñez" y Jefe de Informaciones y Orientación Educacional del Departamento citado. El señor Apablaza posee, a pesar de su juventud, la experiencia que le han dado ocho años de brega en la Universidad Popular "Valentín Letelier", que este año se independizó de la Universidad y es, sin duda alguna, uno de los maestros mejor compenetrados del problema de la educación de masas.

"El Departamento de Estudios Generales, continuó diciendo, quiere, en primer término, acudir en ayuda de aquellas personas que no han podido realizar el ideal de una carrera universitaria, consultando todas las vocaciones y posibilidades. En su programa hay cursos de iniciación, medios y avanzados; cursos por asignatura y carreras completas; cursos de 6 u 8 meses de duración y estudios de 1.o, 2.o y 3.er años. Respecto de materias, el programa no puede ser más variado: comprende ramos de cultura general, idiomas, preparación comercial, secretariado, mecánica y especialidades técnicas diversas.

"El primer grupo —de Cultura General— comprende la enseñanza de los más importantes idiomas vivos y clásicos, y varias asignaturas de gran interés, como Organización de Cooperativas, Decoración de Interiores, Jardinería Paisajística y Urbanismo. El segundo —de Preparación para el Comercio— incluye los ramos característicos: Taquigrafía, Dactilografía, Contabilidad inicial, etc. El tercero —Carreras Cortas— es acaso el que ofrece mejores perspectivas, pues en él figuran las Escuelas de Practicantes, de Secretarios Comerciales, de Secretarios Bilingües y Traductores, de Técnicos en Radiotelefonía, etc. Como ustedes ven, agregó, se trata de profesiones menores, pero de gran porvenir, tanto en el país como en el extranjero, dedicadas especialmente a aquellos jóvenes que disponen de recursos limitados y que necesitan obtener, a corto plazo, una preparación que los habilite para la lucha por la vida.

"El cuarto grupo —el de la Enseñanza Sistemática por Correspondencia— merece una mención y un comentario especial. Al crear esta Sección, el Departamento ha querido perfeccionar y ampliar una iniciativa de la Universidad Popular "Valentín Letelier", poniendo estos beneficios de la Universidad de Chile al servicio de toda la población del país. En efecto, los habitantes de los más lejanos lugares del territorio podrán matricularse en estos Cursos, mediante sumas módicas, estudiando las materias que deseen, dentro de sistemas de probada eficacia y bajo la dirección vigilante, permanente y experimentada de un equipo de profesores de primer orden. Quiero subrayar, finalmente, que tenemos, a disposición de quien quiera consultarnos, un Servicio de Orientación Educacional personal y por correspondencia, que será el más precioso auxiliar para estudiantes, padres y apoderados".

MENSAJE AL SENADO CON DESIGNACION DE SEÑORA ANA FIGUEROA

La próxima semana será enviado al Senado un mensaje del Ejecutivo, proponiendo el nombramiento de la señora Ana Figueroa como Ministro Plenipotenciario de Chile ante las Naciones Unidas.

PATRIOTICO HOMENAJE...

(DE LA PRIMERA PAGINA)

que "siempre la celebración de la Batalla de Maipú es una fiesta de confraternidad chileno-argentina, y una fiesta americana. Pero este año —dijo— los gobiernos chileno y argentino, interpretando el hondo sentir de sus pueblos han querido que revista una especial significación. Y respondiendo a una cordial y más que simpática invitación, Argentina ha enviado de inmediato para este acto, una delegación escogida entre sus mejores hombres de las Fuerzas Armadas, y entre ellos, con valor de símbolo, el Jefe del famoso Regimiento de Granaderos a Caballo, que sableó en Maipú sin desmayo".

Dijo luego que "la gloria de los vencedores de Maipú, no se borra con la acción del tiempo, con el inexorable transcurso de los años: es imperecedera como las dos patrias cuya existencia aseguró para siempre".

Refiriéndose a la gesta memorable que se recordaba, dijo que "ha hecho el milagro que se renueva casi a diario y que hoy es evidente: Hombres de dos naciones llegamos con igual unción patriótica a ofrendar el perfume de unas flores, y renovar bien ganados laureles a los mismos muertos, en el viejo rito del culto de los héroes".

Después de referirse al fraternal y simbólico abrazo de los Generales San Martín y O'Higgins, el Embajador terminó diciendo:

"Como ayer en Chacabuco, ahora ante este monumento, en este histórico campo de Maipú, venimos a decirles solemnemente: que sus hijos no han desoído esas voces, y que venimos a rendir fervoroso culto a los que inmolaron sus vidas por un futuro mejor.

¿Sus nombres? ¡Qué importan! Pero hoy queremos también rendir justiciero culto a esos héroes anónimos y oscuros. A esos gauchos, a esos huasos, esforzados centauros de caballería, y a los negros de la infantería, cuya sangre floreció para fortalecer los cimientos de las patrias nuevas.

Señores: Invocando la memoria del Libertador San Martín y de su ilustre amigo el gran O'Higgins, y de sus más humildes y oscuros soldados, que juntos jugaron su vida, RECORDAD: Unidos triunfaremos, y sólo unidos alcanzaremos más altos destinos".

OFRENDAS FLORALES

A continuación fueron colocadas al pie del monumento a los héroes, ofrendas florales de la Embajada de Argentina, Fuerza Aérea Argentina, Fuerza Aérea de Chile, Escuela Militar, Escuela de Infantería, Escuela de Ingenieros Militares, Escuela de Telecomunicaciones, Regimiento Cazadores, Regimiento "Buin", Regimiento "Tacna", Regimiento "Maturana", Instituto de Conmemoración Histórica y Cruz Roja de Chile.

Luego pronunció una alocución patriótica el Comandante del Regimiento Cazadores, Teniente Coronel don Marcelo Martín, y, en seguida, colocaron una ofrenda al pie de la placa recordatoria del sacrificio del Coronel Bueras, el General Víctor Granifo, el Comandante de Granaderos, señor Molinuevo, y el General en retiro don Bartolome Blanche. Terminó la ceremonia al pie del monumento con la Plegaria del Caballo, como un homenaje a la caballería chilena que en esos mismos campos selló la Independencia de Chile.

MISA

Los asistentes al imponente acto se trasladaron luego al Templo Votivo Nacional, en construcción, en donde el Cardenal Arzobispo de Santiago, Monseñor José María Caro, ofició una misa de campaña en recuerdo a los héroes caídos en la Batalla del 5 de Abril.

BIBLIOGRAFIA:

"ALADINO"

"La pradera de los búfalos", un acertado cuento ilustrado por Adduard, y escrito especialmente para "Aladino", por el joven colaborador de 13 años, Manuel Gaete Z., figura en el N.o 36 de este semanario, que en adelante seguirá apareciendo los miércoles en lugar de los jueves.

Además, en este N.o 36 de "Aladino" aparecido hoy, vienen la nueva serie de aventuras "El hombre invisible", dibujada por Percy; "Los viajes de Aladino", por D'Oc; la nueva tira cómica "La pandilla del Profesor Antaño"; "Las panteras de Argel", serial basada en la obra de Emilio Salgari; la sección de chistes de los lectores; y la de Casos y cosas de Chile, magistralmente ilustrado por Caro Jiménez, que presenta hechos nacionales interesantes enviados por los lectores.

"CENICIENTA"

Con un novedoso y seleccionado conjunto de modelos de la última moda y de tejidos, abundantes ilustraciones y un escogido material de lecturas, ha sido puesto en circulación el N.o 13 del semanario femenino "Cenicienta", al que el público femenino ha dispensado una cordial acogida y que es editada bajo el lema de ser "una revista íntegramente útil para la mujer chilena".

Del sumario de este número destacados los siguientes temas:

El ajuar del bebé; Modelos sensillos; Aprenda frivolité; Bordados en mostacilla; Monogramas; Lo que vale una sonrisa; ¿Qué desea usted de la vida?; Adornos de flores; Salud y belleza; ¡Tenga cuidado al responder!; Estudios grafológicos; Comisiones de confianza; Su problema confidencial y social; Ella en la cocina; Menú familiar para la semana; Marcha nupcial; Guía del hogar; "El muerto que prometió bailar", hermoso cuento de Louise Weiss; "Sobre las ruinas", apasionante novela por Mauricio Paleologue.

SHELL-OCTANO

El N.o 15 del año VII de esta publicación oficial de Shell Mex Chile Ltda., y cuyo director es don Raúl Sharpe, trae un novedoso material de lectura y grabados, en el cual se destacan:

Editorial; Vida Shell; Augusto d'Halmar ha muerto; Cóctel al señor Shannon; Mary Garnham se retira; El señor Epaminondas Orrego; Por las sucursales; Olimpiada entre Chile y Perú; Muebles británicos; Escuela de Artes y Oficios; Nueva planta de productos químicos para Holanda; Acero resistente; Transporte de una columna de fraccionamiento; Los pura sangre de Gran Bretaña; La temporada sinfónica oficial, etc.

NINGUNA PISTA EN EL CRIMEN DE LA CALLE MIRAFLORES

Hasta anoche la policía seguía sin dar con una pista firme para llegar hasta el autor del crimen del comerciante árabe Gerardo Tubias Abud, asesinado en la madrugada del martes a pocos pasos de su departamento, en Miraflores 386. La policía trata de descubrir la identidad de un misterioso individuo, de traje gris y sombrero de pite, que abandonó el edificio del crimen, segundos después de haberse percibido los disparos. Más de 20 personas fueron interrogadas ayer por la policía. Entre ellas estaban el comerciante Gustavo Morán, última persona que vió con vida a Tubias; los hermanos Vicente y Carlos San Juan, que desde el segundo piso del edificio de Miraflores 383 vieron huir al asesino; parientes del comerciante asesinado y su ex socio de la fábrica de azulejos de la calle Bascuñán, Ashi Halabi.

De acuerdo a las versiones recogidas por los reporteros de LA NACION en fuentes oficiales, todas estas declaraciones habrían servido a la policía para ir uniendo cabos, que habrá de desenredar la hasta ahora obscura madeja del crimen. Quedó concretamente establecido que Morán estuvo con Tubias en la Parrillada Yugoeslava, de calle Merced, donde se separaron. Informaciones que nos merecen entera fe, expresaban anoche que el individuo de traje gris y sombrero de pita estuvo en la misma pastelería en aquella noche, tomando cerveza. También se nos dijo que este individuo había estado rondando por la escena del crimen durante varias horas.

Se efectuaron ayer, a las 15 horas los solemnes funerales del señor Gerardo Tubias, cuyos restos fueron velados en la capilla ardiente, instalada en la Iglesia de la Veracruz, ubicada en la calle Victorino Lastarria.

MURIO BOMBERO QUE TRATO DE SALVAR A OBRERO ASFIXIADO

Ayer falleció, en la Clínica Santa María, el voluntario de la Primera Compañía de Bomberos de La Cisterna don Oscar Encalada Yovanovich, quien sufrió un accidente en acto de servicio.

En efecto, el martes a las 7.30 horas se requirió los servicios de la Primera Compañía de Bomberos de La Cisterna, a objeto de que prestaran los auxilios necesarios para rescatar el cuerpo de un obrero que cayó asfixiado al fondo de una fosa séptica, mientras ejecutaba los trabajos de limpieza.

El voluntario Encalada, en un impulso heroico, bajó al fondo de la fosa, con tan mala suerte, que antes de lograr su objetivo cayó inconsciente por los efectos de las emanaciones de gases tóxicos. Después de grandes esfuerzos lograron los voluntarios de la Primera Compañía de La Cisterna y de la Compañía de Bomberos de San Miguel, que también acudió en auxilio, rescatar los cuerpos de ambos accidentados, siendo trasladados al Hospital Barros Luco. El voluntario Encalada alcanzó a estar en la fosa cerca de veinte minutos.

Trasladado a la Clínica Santa María, falleció a las 18.45 horas, víctima de un envenenamiento general. Muere a los 26 años de edad; era casado, y deja un hijo de cortos años. Había cumplido siete años de servicios en la Primera Compañía de La Cisterna.

Sus restos serán velados en el cuartel de la unidad, donde se ha dispuesto una guardia de honor permanente. Los funerales se efectuarán mañana, a las 10 horas.

El obrero David Miranda, que fué el primer accidentado, murió en el Hospital Barros Luco, en la mañana.

PANADERIA FUE ASALTADA, AYER

Tres desconocidos perpetraron ayer en la mañana un audaz atraco a la panadería "España", ubicada en Mapocho 4179, de propiedad de don Segundo Riffo Riffo, quien poco después formulaba la denuncia correspondiente a la Inspectoría de Investigaciones de la Quinta Normal. Expresó que mientras se hallaba contando 1 800 pesos en el interior de su panadería, se presentaron sorpresivamente tres sujetos, desconocidos para él, los cuales luego de atacarlo trataron de quitarle el dinero.

Don Segundo Riffo se defendió valientemente y los asaltantes, ya temerosos, se dieron a la fuga, llevándose únicamente 1,200 pesos. El industrial panadero los persiguió una cuadra, hasta que se perdieron de vista. Ayer proporcionó la filiación exacta de los individuos a la policía, que durante la noche realizó una intensa batida para dar con los maleantes.

INCENDIO OCURRIO EN CALLE PADRE ORELLANA

Un incendio de ciertas proporciones ocurrió ayer a las 15.30 horas en Padre Orellana N.o 1575, casa de doña Ana Salinas de Crespo. El siniestro comenzó a raíz de la inflamación de una chimenea, quemándose el baño y la cocina. También fueron afectadas por el fuego las propiedades signadas con los números 1565 y 1562, de los señores Mario Cossi y Luis Stegers, respectivamente. Los daños no han sido avaluados, ignorándose si las propiedades amagadas por el fuego tenían seguros.

FUERON SUSPENDIDOS INDEFINIDAMENTE 13 CONDUCTORES, AYER

Trece choferes fueron suspendidos en forma indefinida por la Dirección General de Tránsito y Transporte Público. Estas sanciones fueron aplicadas por graves infracciones cometidas por los afectados durante la semana comprendida entre el 27 de marzo y el 2 de abril.

La lista oficial es la siguiente:

Cancelación definitiva: Carlos Hernán Tobar Cortés, carnet de Cartagena, por manejar camión, en estado de ebriedad y desacato al señor Juez del Crimen de esa localidad.

Conductores suspendidos indefinidamente por manejar en estado de ebriedad: Humberto Araya Benavides, carnet de Santiago.

Conductores suspendidos indefinidamente por muertes en accidentes: Oscar Alejandro Navarro, carnet de Ñuñoa; Valerio Leyton Muñoz, carnet de Santiago; Hernán López Arellano, carnet de Providencia.

Conductores suspendidos indefinidamente por lesiones graves en accidente: Carlos Hermann Fenerreisen, carnet de Providencia; Eduardo Santana Vargas, carnet de Santiago; Gabriel Aguirre Poblete, carnet de La Granja; Desiderio Olea Olea, carnet de Valparaíso; Galvarino Sarmiento Díaz, carnet de Santiago; Víctor Letelier León, carnet de San Miguel; José María Gamboa Meneses, carnet de Santiago; Abrahám Abuhadba Juan, carnet de Puente Alto.

Suspensiones temporales: Por ocasionar lesiones menos graves en accidentes de tránsito: 3 choferes. Por ocasionar lesiones leves en accidentes de tránsito: 2 choferes. Por conducir pasajeros sin estar autorizados en camiones: 8: choferes. Por salir fu[illegible] recorrido sin permiso: 4 [illegible]res de microbuses. Amon[illegible] por diversas infracciones [illegible] choferes.

DOS MUERTOS POR ASFIXIA CON GAS EN CALLE GAMERO

Un gato gris, que [illegible] constantemente su pelaje, [illegible] ayer, a las 9.35 horas, el [illegible] indicio de la tragedia [illegible] en la casa de Gamero [illegible] donde una familia entera [illegible] vo a punto de perecer, [illegible] de la deficiente instalación [illegible] las cañerías de gas. Do[illegible] Jammet Rodríguez, 45 [illegible] empleado, y su hija [illegible] Adriana, de 15 años, [illegible] raíz de las fatales emana[illegible] del gas, en tanto que [illegible] sa, doña Blanca de Jam[illegible] su hija menor, Gloria, de [illegible] años, seguían hasta ano[illegible] estado de extrema gravedad [illegible] la posta de auxilio del [illegible] cente.

Fué la vecina doña [illegible] Astaburuaga quien dió [illegible] que permitiría a los Cu[illegible] ros hacer el descubri[illegible] Expresó a los representan[illegible] la autoridad haber de[illegible] alrededor de las 2 de la [illegible] gada. "Sentía que algo m[illegible] caba, y apenas llegué ha[illegible] ventana. La abrí, y así [illegible] fresco volvió normal la [illegible] ración en la casa. Eran [illegible] emanaciones muy poten[illegible] gas. Salí y traté de llam[illegible] carabinero; pero como no [illegible] ninguno cerca, regresé a [illegible] declaró.

En la mañana, la seño[illegible] Astaburuaga se levantó [illegible] de costumbre, y sentía [illegible] con la misma fuerza, el [illegible] gas, que provenía desde [illegible] vecina. En la puerta de [illegible] sa de Gamero 2319 el gas [illegible] ñaba lúgubremente la [illegible] como presintiendo lo que [illegible] detrás de ella. La seño[illegible] Astaburuaga avisó a los [illegible] pleados de la Compañía [illegible] para que fueran a rev[illegible] desperfecto. Estos llegar[illegible] rededor de las 10 de la [illegible] na, hallando la puerta h[illegible] camente cerrada. G[illegible] ron tres veces, tocaron [illegible] bre, y nadie acudía a a[illegible] Decidieron, pues, de [illegible] acuerdo con los cara[illegible] forzar la puerta. Penetra[illegible] dormitorio. Lo primero q[illegible] ron fué a un perro ne[illegible] un canario, que habían [illegible] do a consecuencias de la[illegible] naciones del gas. Sobre [illegible] cho conyugal yacía el m[illegible] nio Jammet, y a los pies [illegible] camas, ambas hijas.

Fueron llevados a toda[illegible] al San Vicente, donde [illegible] los cuidados que se les [illegible] garon, dejaban de existir [illegible] después el señor Jammet [illegible] hija mayor, Adriana.

BREVES DE POLIC[illegible]

LA BRIGADA MOVIL de [illegible] tigaciones detuvo en la t[illegible] ayer a Víctor Arancibia [illegible] años, y a Manuel Gonz[illegible] 38, los cuales confesar[illegible] autores del hurto de 11[illegible] sos en dinero efectivo a[illegible] Alejandro Binelli Bolívar [illegible] miciliado en Amunátegu[illegible] En la denuncia que form[illegible] la policía, el señor Bine[illegible] presó que mientras se m[illegible] de Merced 316, a su actual [illegible] gar, había desaparecido [illegible] suma. Tras pesquisas q[illegible] prolongaron durante seis [illegible] Brigada Móvil detuvo a [illegible] cibia y González, que p[illegible] hoy a disposición del [illegible] Juzgado del Crimen.

Abandonado en Melipi[illegible] policía encontró ayer el a[illegible] vil Ford de Pedro Molin[illegible] jas, domiciliado en Luis [illegible] trán 2126. El coche había [illegible] parecido hace tres días [illegible] calle céntrica de la capital [illegible] taba avaluado en 170.000 [illegible]

Nunca Visto...
UD. PAGA DOS PARES y SE LLEVA TRES!
Ofrecemos una oportunidad más. Comprando 2 pares de zapatos del N.o 31 adelante, le regalamos un par de zapatillas de gimnasia.
CASA MONTES
CALLE PUENTE N° 616

Poleras
Chalecos
Sweaters
$ 90
DESDE
Serrano 34

JABON rococó
OBSEQUIA PREMIOS MENSUALMENTE

SE ORDENO REVISION TECNICA DE MICROS QUE VAN A MELIPILLA

Haciéndose eco de la campaña realizada por LA NACION contra los servicios rurales de microbuses que violan los reglamentos del tránsito, cobran tarifas arbitrarias y mantienen las máquinas en un estado deplorable, la Dirección General de Transporte y Tránsito Público dictó ayer una resolución que ordena la revisión de todos los micros de la línea Santiago-Melipilla.

Expresa la resolución que las máquinas, dentro de 30 días deberán someterse a revisión técnica ante el Departamento del Tránsito de la Municipalidad de Melipilla, con el objeto de comprobar su buen funcionamiento en el motor, frenos, bocinas, luces, carrocería. Además, dicho Departamento deberá extender un certificado en que conste que la máquina fué revisada y que se considera en condiciones para seguir trabajando en el mencionado recorrido, o en su defecto, rechazar el vehículo.

Por último, dispone que el 1.o de mayo el personal de Carabineros fiscalizará el estricto cumplimiento de esta medida, denunciando a todo microbús que no tenga el certificado de revisión correspondiente.

PRESIDIO PERPETUO SERIA LA PENA PARA LOS HERMANOS JEREZ

Dos procesos, que provocaron alarma pública están a punto de ser fallados. Aún cuándo se ha guardado estricta reserva sobre las penas que se aplicarán, los reporteros de LA NACION han sido informados en fuentes que merecen absoluta fé que los hermanos Juan y Fernando Jérez, asesinos del chofer Juan Arenas Garrido, serán condenados a presidio perpetuo.

Por otra parte, José Raúl Silva, uno de los asesinos del Mercado "Juan Antonio Ríos", donde fueron asesinados a puñaladas dos empleados del Comisariato, sería condenado a muerte, mientras su compañero Guillermo Villegas, por ser menor de edad, se salvaría de la pena capital para ser condenado a 20 años de presidio.

¿FUNERALES? Arócar

DEFUNCION

Tenemos el sentimiento de comunicar el fallecimiento de nuestro querido deudo,

IDA RIES de KAEMPFER

Sus funerales tendrán lugar hoy a las 16.30 horas, partiendo el cortejo desde Miraflores 461, hacia el Cementerio General.

La familia.

DEFUNCION

Ha dejado de existir nuestra querida tía, señorita

CLORINDA DEL C. ESPINOLA ARANDA

Sus restos serán sepultados en el Cementerio Católico, en el Mausoleo de la V. O. P. Dominicas, mañana a las 11 A. M. El cortejo partirá de la Iglesia del Hospicio, Avda. Portugal 83.

La familia.

EXPRESION DE GRACIAS

Hacemos públicos nuestros más sinceros y profundos agradecimientos, a todos aquellos familiares y amigos que nos acompañaron y consolaron en la irreparable y trágica muerte de nuestros queridos deudos, señor

VICTOR JULIO ARAYA R., y Sra. ROSA RODRIGUEZ ARZUELA v. de RIVERA

y en forma muy especial, a los obreros y empleados de la Fábrica Elmer, Rhal-Chavnet, y firma Ochoa Hnos. En igual forma, a la juventud del barrio, amiga de nuestro hijo y hermano.

M. Rodríguez v. de A. e hijos.

Forlivesi
SERIEDAD Y EFICIENCIA
MENENDEZ y ROSENDE

DEFUNCION

Tenemos el sentimiento de comunicar el fallecimiento de nuestro querido hijo y hermano, don

OSCAR ENCALADA YOVANOVICH

Se oficiará una misa por el eterno descanso de su alma, hoy a las 8.30 A. M., en la Parroquia de Don Bosco, (La Cisterna, Paradero 22 1|2), desde donde partirá el cortejo, al Cementerio General, mañana, después de unas honras que se darán a las 10 A. M.

La familia.

DEFUNCION

Tengo el sentimiento de comunicar el fallecimiento de mi querido esposo, don

ULISES IBARRA ZUSIGA

Sus funerales se efectuarán hoy en el Cementerio Católico, partiendo el cortejo desde su casa habitación, calle Las Rosas 1463, a las 16 horas.

Su esposa.

DEFUNCION

Tenemos el sentimiento de comunicar el fallecimiento de nuestro querido hermano, don

ULISES IBARRA ZUSIGA

Sus funerales se efectuarán hoy en el Cementerio Católico, partiendo el cortejo desde su casa habitación, calle Las Rosas 1463, a las 16 horas.

Sus hermanos.

PARA MADERAS TERCIADAS
DE PINO Y DE COIGUE, DE 3, 4, 5 y 6 mm. DE ESPESOR, CONSULTE PRECIOS:
ENRIQUE STRICKER y Cía. Ltda.
SAN DIEGO 282 — CASILLA 2627 — Tel 83850

CONSEJO NACIONAL DE COMERCIO EXTERIOR

DEVOLUCION DE BOLETAS DE GARANTIAS

Se avisa a los interesados que el Consejo Direc[illegible] del Consejo Nacional de Comercio Exterior ha dado [illegible] plazo fatal para retirar las BOLETAS DE GARANTI[illegible] pendientes por operaciones de importaciones o expor[illegible] ciones.

El plazo para que retiren dichas boletas es de tre[illegible] ta días contados desde esta publicación.

Deberá hacer la petición el propio interesado, p[illegible] carta, adjuntando los antecedentes del caso que justi[illegible] quen que la operación amparada por la boleta está to[illegible] talmente finiquitada.

Las boletas cuyos dueños no las reclamen dent[illegible] del plazo señalado, o que no se rinda prueba satisfa[illegible] toria de haberse satisfecho correctamente la operación [illegible] garantizada, se harán efectivas por el Consejo e ingr[illegible] sarán los dineros correspondientes a Rentas General[illegible] de la nación.

SANTIAGO, 5 de Abril de 1950.

EL VICEPRESIDENTE EJECUTIVO

COMISION PROVINCIAL MIXTA DE SUELDOS DE SANTIAGO

SEGUNDA PUBLICACION

SUELDOS VITALES PARA LOS EMPLEADOS PARTICULARES DE LA PROVINCIA DE SANTIAGO

Se pone en conocimiento de empleadores y empleados particulares que por resolución de la H. Comisión Central Mixta de Sueldos, recaída en la reclamación de los empleados particulares, se han modificado los sueldos vitales para la provincia de Santiago, quedando fijados en definitiva para todo el año 1950, a contar desde el 1.o de Enero y hasta el 31 de Diciembre en la siguiente forma:

DEPARTAMENTO DE SANTIAGO

Empleados de la escala a) ... $ 3.800.—
Empleados de la escala b) ... 3.300.—

DEPARTAMENTO DE SAN ANTONIO

Empleados de la escala a) ... $ 3.715.—
Empleados de la escala b) ... 3.225.—

DEPARTAMENTO DE SAN BERNARDO

Empleados de la escala a) ... $ 3.625.—
Empleados de la escala b) ... 3.150.—

DEPARTAMENTO DE MELIPILLA

Empleados de la escala a) ... $ 3.580.—
Empleados de la escala b) ... 3.115.—

DEPARTAMENTO DE MAIPO

Empleados de la escala a) ... $ 3.400.—
Empleados de la escala b) ... 2.950.—

DEPARTAMENTO DE TALAGANTE

Empleados de la escala a) ... $ 3.400.—
Empleados de la escala b) ... 2.950.—

En consecuencia, se modifican en su parte pertinente, las publicaciones aparecidas los días 28, 29, 30 y 31 de Enero de 1950, en los diarios "El Mercurio" y LA NACION.

Se deja constancia que contra los presentes sueldos vitales no procede reclamación alguna, por tratarse de una sentencia de término.

JORGE WELTZ ESPINOSA
SECRETARIO

RAFAEL PACHECO STY
PRESIDENTE

¡DESEA VENDER SUS MUEBLES O MENAJE DE CASA COMPLETO?
Teléfonos 68749 y 81141 —::— Moneda N.o 778
Tenemos muy buenos compradores, que asisten a nuestros remates diarios de muebles y menajes de casa. Le ofrecemos esta oportunidad sin ningún gasto para usted. Venda sus muebles al precio que en realidad valen. Los precios de venta en subasta son magníficos, lográndose vender al precio del día. Servicio rápido en 24 horas.
Transacciones a domicilio. Facilitamos dinero inmediatamente.
REMATES "NICANOR MARTICORENA"

AUMENTA LA EPIDEMIA DE VIRUELA EN EL SUR

258 casos fueron confirmados hasta anoche por Sanidad

efuerzos sanitarios a Talca y Concepción

A 258 casos aumentó ayer la idemia de viruela en el país, tendiéndose la enfermedad de Loma a Llanquihue. Talca y Concepción han sido los centros s amagados, siguiéndole en portancia Bío Bío y Malleco. or este motivo ayer partió a ona de Concepción el doctor ector Ayub, médico ayudante Comando Ejecutivo de la mpaña antiviróllica, donde se alizó una reunión convocada r el Intendente, con la asis- ncia de las autoridades, acor- ndose habilitar el hospital de lcehuano para los enfermos ntagiosos. El Jefe de la FACH, eneral Aurelio Cefedón se en- ntró ayer, con el doctor Ma- Pizzi, Jefe Ejecutivo de la mpaña, para darle a conocer colaboración de la FACH en envío de materiales y vacunas las provincias de Talca, Con- pción y Bío Bío. Por su par- el Instituto Bacteriológico de ile, entregó ayer un millón de sis de ampolletas para vacu- r en Semana Santa. La Di- ción General de Sanidad, en comunicado N.o 6, recomen- a las personas que no les ha- brotado la vacuna en un pla- de seis días, deben volver a cunarse.

ESTUDIANTES DE MEDICINA COLABORAN EN LA CAMPAÑA

En el sexto día de actividad, s estudiantes de Medicina y ntística, han vacunado un to- l de 150.115 personas del sec- r norte de Santiago. Postas s y equipos móviles, han in- unizado las escuelas, fábricas, stros y demás sitios de aglo- eración. Asimismo han coope- do en el sector rural de Puen- Alto, el Volcán y en la Uni- d Sanitaria de Quinta Normal. Dr. Amador Neghme, que ordina y dirige la campaña tudiantil en contra de la vi- ela, se ha mostrado satisfe- o del espíritu de sacrificio y l espíritu público del estudian- do de la Universidad de Chi-

Junto con los estudiantes y la uz Roja, la Defensa Civil de ile, en su cuartel general de San Ignacio 242, de 11 a 12 horas, cita a las voluntarias de los cursos de Socorristas Sanitarias y primeros auxilios, para cooperar en la campaña de la viruela. Finalmente, los jefes de unidades, bases, apostaderos y reparticiones militares, navales y de la Fuerza Aérea, prestarán su máxima cooperación a las autoridades sanitarias administrativas, en hombres, material y elementos para combatir la epidemia.

SITUACION DE LA EPIDEMIA EN SANTIAGO Y PROVINCIAS

Según la situación estadística, los primeros son casos confirmados, y los segundos, son sospechosos:

Atacama	1	
Valparaíso	1	1
Santiago	7	1
Curicó	4	1
Talca	104	0
Maule	1	1
Linares	3	2
Concepción	96	0
Bío Bío	17	4
Malleco	23	0
Cautín	0	1
Valdivia	1	1
Llanquihue	0	1

En resumen el total de casos confirmados hasta las últimas horas del día, es 258; además, hay 13 casos sospechosos.

ASOCIACION JUDICIAL SE REUNE ESTA TARDE

Una importante reunión celebrará hoy la Asociación Judicial, para tratar acerca de las modificaciones que se harán al proyecto de mejoramiento económico del personal.

Concurrirá un representante del Ministro de Justicia, y se abrirá un amplio debate sobre el proyecto en referencia, a fin de fijar el texto definitivo que irá al Congreso.

La reunión se efectuará en Santo Domingo 1373, a las 19 horas.

AVIADORA BRASILEÑA HARA LANZAMIENTOS EN PARACAIDAS EL DOMINGO

El próximo domingo la aviadora brasileña Ada Ragato efectuará una arriesgada presentación de lanzamientos en paracaídas en el aeródromo de Los Cerrillos.

Para esta exhibición la valiente aviadora utilizará máquinas del Club Aéreo de Chile.

40 ESTUDIANTES DE MEDICINA PARTIERON A VACUNAR, AL SUR

Con un entusiasmo y espíritu de sacrificio ejemplarizador, los estudiantes de la Escuela de Medicina de la Universidad de Chile cooperan en la campaña antiviróllica emprendida por los servicios sanitarios de la República. En camiones del ejército, camionetas, motos y autos, los estudiantes constituídos en trescientos equipos, han vacunado a cincuenta mil personas del sector norte de Santiago. Dirigidos por el Dr. Amador Neghme, los muchachos presididos por Alfonso Délano y Juan González, declararon ayer a LA NACION, que en un plazo de diez días vacunarían a las quinientas mil personas que componen el sector Norte. El profesor Neghme, jefe del Departamento de Parasitología, expresó en una rápida encuesta. "La muchachada ha cooperado. Debemos detener la epidemia de viruela en Santiago. El público debe acudir espontáneamente a los vacunatorios fijos establecidos".

Hoy, los alumnos han sido citados a las 7.30 horas para iniciar sus labores de vacunación, junto con los estudiantes de cuarto y quinto años de la Escuela Dental. Mientras tanto, cuarenta muchachos partieron a Bío Bío y Malleco para cooperar en la campaña de vacunación de terscientas mil personas de las dos provincias, dirigidos por los doctores Víctor Bertín, Gustavo Hoecker y Enrique Chahin.

ESTUDIANTES VAN AL CENTRO DE LA EPIDEMIA

Con vacunas para atender a sesenta mil personas y con una maleta de viaje, partieron al sur en un viaje de emergencia sanitaria, tres doctores y treinta y siete alumnos de la Escuela de Medicina. Entusiasmo y espíritu de trabajo demostraban sus semblantes en el momento de partir de la Estación Alameda. El equipo despachado a Bío Bío estará a cargo del doctor Gustavo Hoecker e integrado por Elena Díaz, Alvaro Yáñez, José Rajevic, Germán Messa, Max Montero, Armin Westermeyer, Alberto Vigneaux, Eduardo Auil, Jorge Cariola, Alexis Bunster, Sergio Canales, Jaime Klinger, Gildo Zambra, Jorge Sanhueza, Benjamín Basso, Aníbal Faúndez, Sirinio Saavedra, Fernando Muñoz, Pedro Sanhueza y Hans Dallien. El equipo enviado a Malleco va a cargo del doctor Enrique Chahin Said, con los estudiantes Victoria Castro, Inés Bradford, Isidoro Busel, Roberto Gómez, Iván Matus, Jesús Israel Sanquis, Germán Pacheco, José Torres, Mario Castro, José Anselmo García, Alvaro Plaza, Guillermo Altamirano, Jorge Aguirre, Jorge Rojas, Sergio Valiente Verenguer, Arturo Girón Vargas, Sergio Martens, Rodrigo Chambers y Juan Clericus Echegoyen. En el momento de partir el tren, el doctor Víctor Bertín, Inspector Zonal de las provincias, expresó que vacunará a toda la población en diez días, contando con el apoyo de todas las instituciones sanitarias y sociales.

ROTARY CLUB RECORDO "LA BATALLA DE MAIPU

En los salones de Gath y Chaves celebró una interesante sesión el Rotary Club de Santiago, presidido por don Humberto Aguirre Doolan y con la asistencia del catedrático de California, Dr. J. E. Knott, miembro del Rotary Club de Davis, California. El acto se inició con un homenaje al 132.o aniversario de la batalla de Maipú. El tema central de la sesión correspondió al ex presidente don Carlos Hoening, quien dió cuenta de la labor que acaba de cumplir en los Estados Unidos como miembro del Comité de Becas de la Fundación Rotaria. Finalmente en el informativo semanal, el secretario don Miguel Ibáñez Barceló dió cuenta de la numerosa correspondencia recibida.

Fondos para Educación fueron destinados ayer

El Ministerio de Educación dictó ayer los decretos que destinan $ 500.000 para la instalación y dotación de oficinas, salas de clases, economato, internado, talleres y laboratorios de la Escuela Industrial de Valparaíso; $ 50.000 para la adquisición de máquinas de escribir para el curso de Comercio de la Escuela Unificada de Puente Alto, y $ 35.000 para el pago de becas de los profesores y alumnos de provincias que concurran a los cursos de Temporada de la Universidad de Chile.

A CONCEPCION SE DIRIGIO AYER EL MIN. DE DEFENSA

Por el nocturno de ayer se dirigió a Concepción el Ministro de Defensa Nacional, general señor Guillermo Barrios Tirado, acompañado del Subsecretario de Guerra, señor Guillermo López Larraín, y del Director de Obras Militares, coronel don Pedro Calderón.

En Concepción concurrirán a la inauguración de la Población "Chacabuco" destinada al personal de la guarnición de esa ciudad. También será inaugurada una pequeña población para los oficiales.

El Ministro se dirigirá después a Coronel, en donde concurrirá a la inauguración de la nueva unidad militar que cubrirá la guarnición de ese puerto.

CONTINUARAN SONDAJES EN REGION DE IQUIQUE: BUSCAN NAPAS DE AGUA

Una información proporcionada por la Dirección de Obras Públicas, señala que los sondajes en busca de napas subterráneas en las cercanías de Iquique se proseguirán en el curso del presente año. Un informe del ingeniero del Departamento de Riego, don Ricardo Hucke, sobre este particular, que ha sido puesto en conocimiento del Ministro de Obras Públicas, don Ernesto Merino, llega a la conclusión de que no es recomendable efectuar estudios y captaciones por medio de socavones, y que en caso de seguirse los sondajes para el agua potable de Iquique, la sonda debará ocuparse en la región de La Calera y Cerro Longacho, situada en los faldeos al Norte de Pica.

APLICACION DEL REGLAMENTO DE LA LEY DEL ORO

En la mañana de ayer celebraron una detenida entrevista con el Ministro de Economía y Comercio, don Julio Bourgeois, el presidente de la Sociedad Nacional de Minería, senador don Hernán Videla Lira, y el vicepresidente de la Caja de Crédito Minero, don Julio Ascuí Latorre.

En esta oportunidad se consideró ampliamente la aplicación del reglamento de la ley 9,720, llamada Ley del Oro, recientemente dictado.

Se analizó minuciosamente la mejor manera de poner en vigor las distintas modalidades que contempla este reglamento, de modo que los productores de este metal gocen de las mayores facilidades que sea posible acordarles, en el funcionamiento del mecanismo que establece este reglamento.

En esta reunión se entró, también, a considerar la necesidad que existe de ampliar la lista de mercaderías susceptibles de ser importadas con dólares provenientes de la producción nacional de oro. Al efecto, el Ministro expresó que recibiría las sugerencias que, al respecto, le hiciera la Sociedad Nacional de Minería.

Antes de darse término a la reunión, tanto el presidente de la Sociedad Nacional de Minería como el vicepresidente de la Caja de Crédito Minero expresaron al Ministro su conformidad con las distintas disposiciones del reglamento ya señalado, que, como se sabe, fué dictado con el exclusivo objeto de resguardar debidamente los intereses del país y de los productores auríferos.

"EL TIEMPO NO EMPAÑA BRILLO DE BLASONES", DIJO CORONEL SAGUES

Durante la brillante ceremonia efectuada ayer en los campos de Maipú, el Director de la Escuela Militar, coronel don Héctor Sagüés Zúñiga, pronunció una vibrante alocución patriótica en la que comenzó diciendo:

"Siguiendo una costumbre que es ya una tradición y nuestra fibra y su espíritu, el Ejército de Chile dignamente representado por sus más altos personeros y por delegaciones de todas las unidades de la guarnición, una vez más se hace presente en este histórico sitio. Conocedor del hondo significado de la tradición, se acerca, llega hasta el pasado, anheloso de encontrar en él los derroteros de su propia senda. Consciente de la participación que cupo a las armas argentinas en la epopeya que hoy recordamos, sus soldados agradecidos presentan sus armas y contemplan ufanos como al lado de la suya flamea orgullosa al viento la enseña de la patria del General San Martín".

Luego añadió: "La batalla de Maipo selló la independencia de Chile. Quedaba franco el camino para que un pueblo valiente y esforzado fuese dueño de su propio destino".

Terminó diciendo: "Señores: el tiempo no empaña jamás el brillo de los limpios blasones. A 132 años de la batalla de Maipo, sus relieves y sus proyecciones aparecen cada vez más definidos y trascendentales como vigorosa la figura del héroe principal de la jornada General don José de San Martín. El Ejército de Chile con ocasión del centenario de su muerte, le rinde en esta excepcional oportunidad su más caluroso y sentido homenaje".

EL 10 INICIA ACTIVIDADES el INSTITUTO PEDAGOGICO

Los exámenes de repetición del Instituto Pedagógico, recientemente trasladado a Avenida Presidente Alessandri 774, se realizarán entre los días 10 y 17 del presente, según anunció ayer la Dirección del establecimiento. Las clases se iniciarán probablemente el lunes, ya que la matrícula está totalmente completa y ya se han habilitado las salas y laboratorios destinados a la realización de las actividades.

SE INICIO ANOCHE EL TORNEO DE BOX PARA LOS NOVICIOS

En el ring del Estadio Chile se dió comienzo anoche al Campeonato de Box de Novicios del presente año, con un programa de diez combates. De este programa inaugural, cabe destacar el que protagonizaron Hugo Peralta con Carlos Willimbrick y el que estuvo a cargo de Hernán Leiva y Luis Arriaza. Los resultados generales los damos a conocer a continuación:

Mosca: René Catrileo (CIC), venció por puntos a Gumercindo Torres (Vivaceta); y Carlos Willimbrick (Tranviario), ganó por K.O. técnico al 1.er round a Hugo Peralta (Hipódromo Chile).

Gallo: Juan Gutiérrez (Yarur), ganó por retiro al 2.o round a Luis Villar (Dávila Baeza).

Pluma: Ramón Rojo (Tranviario), derrotó por K.O. al 1.er round a Juan Galaz (Vivaceta); Héctor Olivares (Yarur), ganó por puntos a Manuel Cárcamo (Cía. de Gas); y Juan Silva (Cía. de Gas), venció por puntos a Mario Fernández (Comercio Atlético).

Liviano: Carlos Fernández (Corcolén), ganó por puntos a Carlos Benavides (Huracán); José Lizana (Chuchunco), venció por K.O. técnico al 3.er round a Arturo Ramírez (Yarur), y Humberto Morales (Cía. de Gas), ganó por puntos a Alberto Aguirre (Dávila Baeza).

Medio mediano: Luis Arriaza (Corcolén), ganó por puntos a Hernán Leiva (México).

DR. VICTOR KRUGER ASESOR DE CONSEJO NACIONAL ECONOMIA

Ha sido designado Asesor de la Secretaría de Planificación del Consejo Nacional de Economía el doctor don Víctor Krüger.

El doctor Krüger es austríaco, nacionalizado en Chile, y es considerado una autoridad en materias económicas, especialidad que ha abordado en interesantes conferencias y trabajos. Próximamente iniciará un Seminario, en la Universidad de Chile, sobre la nueva ciencia económica llamada "ergocracia" y que persigue la transformación de nuestro sistema económico-financiero, sobre la base de la abolición del actual régimen tributario, que propone sea reemplazado por el impuesto único automático sobre el circulante.

AL PUBLICO

A fin de evitar erróneas interpretaciones a los artículos aparecidos en la prensa de la capital, en lo que respecta al comercio de

PESCADOS Y MARISCOS

durante los días de Semana Santa, ponemos en conocimiento de los consumidores, que la escasez de mercadería se deberá exclusivamente a que con los precios de venta fijados para Santiago, no se alcanzan a cubrir los costos en las bases pesqueras, más los gastos de fletes ferroviarios, camionajes, expendio, etc.

Solamente habrá a la venta aquellas mercaderías que se puedan vender a los precios oficiales.

LA ASOCIACION DE COMERCIANTES DE PESCADOS Y MARISCOS DE SANTIAGO

Ayude a su intestino

Su malestar puede ser causado por una defectuosa función intestinal. En este caso es útil tomar Sales Kruschen, el suave laxante alcalino que ayudará a sus intestinos a funcionar mejor. Ud. se sentirá mejor cuando

Por las mañanas en té, café o agua caliente tome un poco de:-

SALES KRUSCHEN

M.R.

A BASE DE: SULFATO DE MAGNESIO, ALUMINIO, AMONIO, CLORURO DE SODIO, etc. 1.

BAR-RESTAURANTE

LES BRINDA LOS MEJORES Y MAS VARIADOS GUISOS DE LA CLASICA COCINA FRANCESA

OSTRAS Y MARISCOS

DIRECTAMENTE DE LOS AFAMADOS CRIADEROS DE

JUAN DE SOLMINIHAC

— PUERTO MONTT —

INAUGURAMOS UN NUEVO SERVICIO DE ROTISSERIE QUE LLAMAREMOS

LES GOURMETS EN SU CASA

VISITENOS, SERA NUESTRO CLIENTE Y NOS RECOMENDARA A SUS AMIGOS.

FRENTE AL PALACIO DE BELLAS ARTES ENTRADA

POR SANTO DOMINGO 433

— FONO 31607 —

HOJAS GILLETTE americanas 10 hojas: $ 35.-

TALLER DE REPARACIONES PARA TODA CLASE DE PLUMAS FUENTE

N.o 1 "FABER", pluma grande enchapada, $ 100.—

N.o 2 "WARWICK", pluma escondida enchapada, $ 100.—

N.o 3 "WARNVER" de lujo, pluma escondida enchapada, $ 140.—

N.o 4 "STRATFORD", modelo 1950, pluma escondida enchapada, $ 180.—

N.o 5 "COLUMBUS", pluma oro 14 Kt., grande, $ 200.—

N.o 6 "QUALITY", pluma de 14 Kt., escondida, $ 230.—

N.o 7 "CONKLIN", estanque tinta visible, pluma grande, oro 14 Kt., $ 420.—

N.o 8 "CONKLIN", estanque tinta visible, pluma especial grande, oro 14 Kt., $ 560.—

N.o 9 "DEPENDO", lapicera pasta de primera clase, $ 125.—

Reembolsos: a Casilla 1701

¿Ha visitado UD.
Villa
LOS DOMINICOS?

En el paraje más hermoso de Santiago: en una meseta plana de mas de 300 hectáreas regadas, con vista a la ciudad y a la cordillera, está ubicado el LOTEO VILLA LOS DOMINICOS de Apoquindo.

VISITELO y adquiera un lote de 2.500 o de 5.000 metros cuadrados.

Precios desde $ 40 hasta $ 80 el m2., a 54 meses plazo con el 10 o/o al contado.

Urbanización de lujo Todas las avenidas pavimentadas en concreto Movilización propia.

ATENCION EN EL TERRENO

Viernes Santo, Sábado y Domingo.
De 10.30 a 12.30 y de 3.30 a 6.30 P. M.

CARLOS OSSANDON G.

OFICINA DE PROPIEDADES FUNDADA EN 1911

NUEVA YORK 25 — SECCION PARCELACIONES

GUZMAN HERNANDEZ

LA NACION — AÑO XXXIX — N.o 11,810

Empresa Periodística "LA NACION", fundada el 14 de enero de 1917.— AGUSTINAS 1339.— TELEFONO 82222.— CASILLA 81-D.
Presidente del Consejo y Director: RAMON CORTEZ PONCE; Gerente: ANTONIO FERREIRA MEDINA; Consejeros: CARLOS VASSALLO, BOLIVAR APARICIO, EILERT HERUD y JOSE RAMSAY.— Jefe de Redacción: GUILLERMO EDUARDO FELIU; Jefe de Informaciones: WARINO ESPINOSA; Jefe de Propaganda: CARLOS ALZOLA.
Representantes para EE. UU. y Canadá: THE N. DE FILIPPES Co, 551. — FIFTH AVENUE.— New York, 17 N. Y.
Servicio Noticioso Extranjero: UNITED PRESS ASSOCIATION. — Servicio Fotográfico Extranjero: ACME. — Agentes y corresponsales en todas las ciudades y pueblos de Chile.
SUSCRIPCIONES: Un año, $ 750; seis meses: $ 380; tres meses, $ 195. — Valor del ejemplar del día, $ 2; atrasado, $ 4. — Valor del ejemplar días domingos, lunes y festivos, $ 3; atrasado, los mismos días $ 6.

Santiago de Chile, jueves 6 de abril de 1950

CALUMNIAS CONTRA CHILE

La campaña de difamación del buen nombre democrático de Chile continúa con sin igual violencia en el extranjero. El ex senador Pablo Neruda y el ex diputado Godoy Urrutia persisten en esparcir torcidas especies sobre la situación que prevalece en el país, matizando sus difamaciones con procaces injurias contra el Presidente de la República. Estos dos ciudadanos chilenos, obcecados por su fanatismo y obedientes a las instrucciones del comunismo internacional, han desplegado un catálogo inacabable de calificaciones y de adjetivos para falsear las favorables apreciaciones que merece una de las escasas democracias auténticas del Hemisferio Occidental.

Es lamentable que esta campaña de menuda monta sea sostenida por chilenos, que han olvidado que son hijos de nuestra tierra, para trocarse en enemigos declarados de ella. Pero si es tristísimo que así sea, no lo es menos la circunstancia de que el torrente de torpes conceptos sea vertido en países hispanoamericanos, con los cuales Chile mantiene relaciones de sincera amistad. A través de discursos y de folletos impresos en naciones más que amigas, hermanas, se intenta minar el prestigio de nuestra patria y se calumnia al Jefe del Estado. En México, por ejemplo, estos malos chilenos han podido dar rienda suelta a su mal humor por el buen curso que sigue la vida social y política del país. Han constituído una especie de central de difamación, que cuenta con los medios modernos para extender la palabra hablada y escrita. Tan lamentable es, por eso, que sean chilenos los autores de estos desaguisados, como que sean hermanos de raza los países en que se cometen.

¡Qué diferente es lo que acontece en Chile! Aun para referirse a las dictaduras, ya que no a una auténtica democracia como es la nuestra, se emplea aquí un lenguaje mesurado y discreto, muy distinto a las diatribas y a los epítetos poco caballerosos que allá se disparan. Análogo respeto existe para la persona del Primer Mandatario de los países amigos, respecto de lo cual prevalecen entre nosotros hábitos que se ciñen a los dictados de la buena educación y de la convivencia internacional. En esos países se está permitiendo a los señores Neruda y Godoy lo que en la nación chilena sería imposible. ¿Por qué no puede existir un trato recíproco sobre el particular? Cuando ya no hay expresión de pensamientos, sino expresión de soeces insultos, no es posible que estos excesos sean cometidos sin más ni más. Sería interesantísimo, además, saber qué iniciativas han desarrollado nuestras representaciones diplomáticas acreditadas en los países desde los cuales Neruda y Godoy difaman e insultan al Jefe del Estado y a Chile. No es posible imaginar que hayan permanecido indiferentes, por lo que esperamos oír las protestas y reclamaciones que han debido interponer.

En el fondo, el comunismo internacional está irritado por la tranquilidad política y social que reina en Chile. También lo amargan las elecciones limpias y democráticas que hemos tenido. Sobre todo el sovietismo moscovita está encolerizado por la confianza que las auténticas organizaciones obreras han demostrado al Jefe del Estado, al entregar sus aspiraciones íntegramente en manos del Presidente de la República, como lo han hecho los ferrroviarios, los obreros del carbón, los mineros de Chuquicamata, los oficiales de la Marina Mercante, etc... Esta adhesión y fe en la persona del Jefe del Estado los pone frenéticos, pues significa que han sido definitivamente abandonados por los trabajadores, a quienes antes engañaban. Es el origen de estas calumnias tan menguado, que es de desear no continúen siendo proferidas a vista y paciencia de Gobiernos de países amigos, que deberían tener las mismas consideraciones que respecto de ellos se acostumbra entre nosotros.

Tonificación de una economía

Al dar a conocer la posición económica actual de Gran Bretaña, en cuanto a sus reservas de oro y dólares y la que con referencia a esto mismo tiene hoy el área de la libra esterlina, el Ministro de Hacienda, Sir Stafford Cripps, demostró que la situación es mucho mejor de lo que se esperaba. De ese informe se desprende que el área de la libra esterlina obtuvo en el primer trimestre del año actual un superávit líquido de cuarenta millones de dólares, mientras que en el último trimestre de 1949 existía un déficit de treinta y un millones. Al propio tiempo, la ayuda recibida de acuerdo con el programa de rehabilitación económica europea, en su mayor parte en forma de reembolsos por gastos ya hechos, suma 229 millones, en tanto que las cantidades del crédito canadiense retiradas, ascienden a 27 millones.

De esta suerte, las reservas de oro y dólares han aumentado en el trimestre mencionado en 296 millones, representando el 31 de marzo de 1950, la cantidad de 1.948 millones de dólares, contra 1.688 millones al final del año pasado. Analizando las causas que han contribuído a mejorar de tal modo la situación económica, pueden señalarse dos influencias determinantes. Una de ellas consiste en factores que están fuera del control de Gran Bretaña y, por tanto, no se puede confiar en que han de continuar; la otra es el resultado de la política económica adoptada por los británicos para hacer frente a sus dificultades, y por ello pueden tener efecto más duradero.

Los dos factores más importantes, dentro de la primera clase, fueron: nueva entrada de dólares y reanudación de compras que quedaron pendientes a la espera de una posible desvalorización, y mayor demanda en el área del dólar de muchas mercancías del área de la esterlina, lo cual siguió a la nueva expansión de la actividad industrial en los Estados Unidos.

Los factores más importantes del segundo grupo son: disminución de los gastos del Reino Unido en las importaciones del área del dólar, que representan una proporción de mil cien millones de dólares anuales, junto con medidas de análogo éxito adoptadas por los asociados de Gran Bretaña en el área de la esterlina, de acuerdo con lo resuelto en las reuniones de Ministros de Hacienda, en julio del año pasado, lo cual representa "una gran conquista y un triunfo del esfuerzo cooperativo de los países de la Commonwealth pertenecientes a la zona de la esterlina", según palabras de Cripps, quien agregó: "De su mantenimiento en el período del futuro inmediato depende gran parte de la esperanza que tenemos de llegar a equilibrar nuestros pagos con el área del dólar".

Los resultados de estos últimos seis meses son alentadores: el Reino Unido y el resto del área esterlina han realizado nuevos avances en la larga y ardua campaña para cubrir el déficit de dólares. Pero el Ministro advirtió que no se debe confiar demasiado en cuanto a esos resultados ni se debe sobrestimar el progreso logrado. Es muy posible que esta mejoría de la situación sea el reflejo, en parte, de las consecuencias transitorias de la devalorización, si bien últimamente en menor medida que antes; tampoco se puede estar seguro de que continuará indefinidamente el actual nivel de la demanda de mercancías del área de la esterlina para la exportación al área del dólar, ni de que se mantendrán los precios.

Con su acostumbrada tendencia morigeradora de entusiasmo, Sir Stafford Cripps declaró que, al mirar adelante, los británicos deben tener en cuenta que las importantes ganancias de los últimos seis meses siguieron a un período en que el país perdió cerca de la tercera parte de sus reservas de oro y dólares. La política que se debe seguir ha de consistir en disponer las cosas de tal modo que cuando termine el programa de rehabilitación económica europea, a mediados de 1952, Gran Bretaña pueda sostenerse sin ayuda exterior excepcional. Con este fin, el país tiene que mantener una economía rigurosa en los gastos de dólares y estimular su máxima ganancia en toda el área de la esterlina.

A. M.

EL GOBIERNO A TRAVES DE LOS SIGLOS, EN LA B. B. C.

En respuesta a la vasta aceptación que en la América de habla castellana se ha dispensado a la Serie de Radio Escolar "El Gobierno a través de los siglos", el Departamento Latinoamericano de la B. B. C. ha decidido radiodifundirla desde Londres en su integridad. Este trabajo de carácter netamente histórico, comenzará a ser presentado el lunes 10 de abril a las 21.15, a razón de un programa por semana cada lunes a la hora indicada.

"El Gobierno a través de los siglos", podrá escucharse en onda corta en las bandas de 25,38 y 30,26 metros.

El primer programa, que, como hemos dicho, será propalado el lunes 10 de abril, estará precedido de una breve introducción de Jorge Arturo Mora, productor de la Sección de Radio Escolar de la B. B. C. en idioma castellano.

UNA CARTA DEL PROF. GUILLERMO FELIU CRUZ.—

Biografía de Chile, por Elías Almeyda Arroyo

Santiago, 2 de abril de 1950.— Señor don Elías Almeyda Arroyo. Presente.— Mi querido amigo, he vuelto a releer su interesantísima obra intitulada "Biografía de Chile", cuya última edición, la XV.a, usted tan amablemente se ha servido enviarme, y que mucho le agradezco. Su gratísima lectura me ha probado que usted, de año en año, de edición en edición, enriquece su libro con datos cada vez más preciosos, con citas de autores de una extraordinaria utilidad y con la transcripción de trozos literarios sobre el paisaje, las costumbres y la idiosincrasia chilenas, tomadas de escritores antiguos y modernos, que dan a su geografía de Chile una singular novedad.

El título de su notable obra —la única en su género con que actualmente contamos— está, indudablemente, bien puesto. La suya es mucho más que una geografía, es mucho más que un texto de estudio, es mucho más, por último, que un manual de consulta. Es, por su factura, por su espíritu, por su índole peculiar de exponer y enfocar las cuestiones que surgen del estudio de la tierra chilena, un verdadero tratado científico, escrito con elegancia, con criterio de selección en las materias, con un sentido de síntesis que informa y satisface las más severas exigencias de un hombre culto, y que, por el tono con que usted ha sabido desarrollar difíciles asuntos técnicos, cumple el ideal de una obra de divulgación, que la cultura nacional está en la obligación de agradecer a usted.

Es preciso insistir sobre este doble aspecto de su libro, porque la combinación de lo estrictamente científico con lo puramente de divulgación de su tratado está tan admirablemente ensamblado, se resume con tal dominio del asunto, que es ello, precisamente, lo que constituye uno de sus méritos más indisputables. La técnica literaria ha salvado el obstáculo, porque el escritor sin pretensiones que hay en usted ha hecho posible la combinación de un arte en la exposición que rara vez se alcanza en la plenitud con que usted desenfadadamente, sin esfuerzo, lo ha conseguido.

El territorio que usted ha descrito; las peculiaridades de las montañas que ha anotado; la naturaleza de los ríos que ha señalado; las variaciones de las costas bañadas por un vasto océano que ha caracterizado; los accidentes de los valles que ha objetivizado; las manifestaciones del clima que ha dibujado, la influencia del mar sobre el país, tan certeramente indicadas por usted; en resumen, todo el arsenal inmenso que usted recoge en su libro, todos esos materiales y muchos otros más que usted ordena, clasifica y sintetiza, forman, sin duda, las bases de la geografía de Chile, a los que usted les ha dado un destino para servir al hombre que habita el territorio, o de lo que el hombre ha realizado para dominar ese territorio, cuando le ha sido adverso. En este aspecto, así considerado el asunto, el libro de usted es, justamente, la "Biografía de Chile".

La geografía se anima en la pluma de usted porque el Maestro no pierde el propósito de enseñar la ciencia y de divulgarla con un excelente buen criterio. Al paso que el lector lee las páginas de su libro con verdadera avidez, sólo enuncia la definición de la geografía por usted concebida: es la ciencia, dirá, del estudio y valorización de la tierra y sus accidentes físicos en relación con la vida del hombre. Para la de Chile es la biografía de una tierra, de un territorio que quien sabe cuándo nació geológicamente y cuyas transformaciones en el tiempo histórico hizo el hombre para aprovecharla y esquivar sus hoscas adversidades.

El saber cosas aisladas, el retener datos e informaciones en la memoria, sin que una jerarquía de orden intelectual, racional y artístico, las corone, carece de importancia. Es ésa —lo sabe usted, Maestro eminente— una sabiduría muerta, sin fuerza vital. Usted ha tenido la bondad de presentarnos en su bello libro un cuadro animado de las peculiaridades que han precedido la evolución orgánica del territorio chileno en su destino de ser útil al hombre. De ese esfuerzo del hombre para condicionar la tierra a sus necesidades, se desprende una gran lección. Esa batalla con la naturaleza ha forjado el carácter nacional, ha creado la voluntad del espíritu del chileno, ha hecho nacer la energía que nos distingue de los demás pueblos de América. Cuando el escritor brasileño Joaquín Nabuco escribió en uno de sus libros: "hay más energía nacional, me parece, en esa estrecha faja comprimida entre la cordillera y el Pacífico que en todo el resto de la América del Sur", apuntaba una gran verdad. Somos un país pobre, con un clima superior, en el que la tierra no da nada sin que el esfuerzo del hombre logre lo que busca. Las cordilleras de la Costa y de los Andes proporcionan faldeos escasos para el cultivo; los valles que se forman en los cordones transversales son pequeños y, aunque fértiles, están amenazados por los desbordes de los ríos en la época del deshielo en verano, y en invierno, por el aumento de los cauces que se llevan los cultivos. La costa es casi recta en toda su increíble extensión, y las bahías, abiertas a los vientos del norte fragosos, fuertes y lacerantes. La riqueza de la tierra en minerales está escondida en las profundidades del subsuelo, y el hombre ha debido cavar un hoyo inmenso para encontrar el metal. Los caminos han debido romper montañas graníticas, y los ferrocarriles incrustarse en sus laderas más abruptas y duras para tender una línea. Y esto se ha hecho en la cuna de Chile, es decir, en la tierra que fué más propicia al hombre, vale decir, desde Copiapó hasta la frontera norte del Bío-Bío. El drama de la conquista del salitre y de las sabanas ganaderas de la región magallánica, es otro capítulo de la historia de la energía de voluntad chilena. El de la apropiación de las regiones de la Araucanía es también un trozo de esa misma historia.

Dentro de la arquitectura que usted ha dado a su libro, con el abundantísimo material con que usted lo ha nutrido, la lección de esa energía nacional se desprende clara y muy precisa. Se ve surgir un pueblo disciplinado, sobrio, inteligente, amante enamorado de su tierra, y, por lo mismo, patriota y consciente de su superioridad moral, y que no obstante todas las adversidades que le presenta su tierra, en el fondo de su alma respira un buen humor, una ironía sana y un temor formidable a parecer ridículo, cursi y sin expresión de varonía. El concepto de macho para el chileno es lo vertebral de su psicología.

Releyendo las páginas de su "Biografía de Chile", el amor encendido a mi tierra ha salido engrandecido. Esta es otra de las virtudes de su libro. Anima la fe en nuestro porvenir y consolida el patriotismo. Y además debo también decírselo: la forma como usted presenta el estudio de la geografía induce a continuarlo. Se siente interés por conocer otros países. De mí debo decirle que la pasión por la geografía la encendió en mí espíritu el hermoso libro de don Diego Barros Arana la "Geografía Física", que leí cuando era niño. La visión del mundo que me presentó el Maestro fué inolvidable, animó mi curiosidad y decidió mi vocación. Después don Julio Montebruno, con sus magníficos textos y las brillantes clases de don Luis A. Puga, en el Instituto Pedagógico, no hicieron más que reafirmar mi curiosidad por este ramo de las ciencias. Su libro de usted me ha hecho recordar esos felices días de juventud, cuando los libros de D. Diego Barros Arana, de don Julio Montebruno, y las clases de don Luis A. Puga, entretenían mis horas haciéndome conocer el mundo con las descripciones estampadas en sus bellos libros, y el último, en sus maravillosas clases. Ahora he viajado por todo Chile con usted, en una excursión de placer, de enseñanza y de sabiduría.

Lo felicito. Su libro debería ser el texto oficial de la enseñanza de la geografía de Chile en las escuelas, liceos y universidades de la República, y su lectura, impuesta a todos los funcionarios fiscales del país, sin excepción alguna. Los diputados y senadores, antes de entrar a ejercer sus tareas, deberían también rendir, ante comisión universitaria, un examen de madurez de Historia y Geografía de Chile, teniendo un mapa económico, político y administrativo de Chile a la vista.

Lo repito: su libro es admirable.

Lo saluda con el cariño de siempre su amigo.

GUILLERMO FELIU CRUZ

El I. Pedagógico Técnico tiene abierta matrícula

El Instituto Pedagógico Técnico, ubicado en Huérfanos 1540, tiene abierta la matrícula para los cursos breves de Comercio, Matemáticas, Contabilidad, Química, Merciología, Inglés, Redacción Comercial, Historia y Geografía Económica. Durarán tres meses, con una matrícula limitada, que se atiende diariamente de 18.30 a 21 horas. Asimismo, tiene abierta la matrícula para los cursos vespertinos de Modas, Lencería, Camisería, Tejidos a mano y a máquina, Dibujo y Bordado a mano y a máquina. Estos cursos funcionarán, desde el próximo lunes, los días lunes y jueves, de 19 a 20.30 horas. La matrícula es limitada, y se atiende diariamente a las mismas horas de las clases.

La figura del día

El Subsecretario de Educación, don Julio Arriagada, quien inauguró ayer los servicios de Radiodifusión y Cine educativo de ese Ministerio, por las ondas de Radio S. N. de A.

MARQUELE PREFERENCIA
—Chofer particular
—Chofer de taxi
—Chofer de camión
—Chofer de micro
Máximo Severo

TODO SERA INUTIL

Arrendatarios de departamentos que son propiedad de la Caja Nacional de Empleados Públicos y Periodistas llevarán hasta el Gobierno sus quejas por una nueva alza de los cánones de arrendamiento, decretados por ese organismo de previsión. No sabemos la suerte que su protesta vaya a correr, pero si de algo estamos seguros, y es de que actos como el denunciado por esos arrendatarios se seguirán repitiendo en dicha Caja.

Al comentar los generosos propósitos de S. E. y del Ministro de Salubridad para ir a una reforma de las leyes orgánicas de las Cajas de Previsión a fin de que éstas puedan facilitarle al mayor número posible de imponentes la construcción de casas propias, insistimos en que ninguna ley, o reglamento, u orden gubernativa podría reformar organismos donde impera un espíritu totalmente antisocial, donde una burocracia excesiva e inoperante está desvirtuando los objetivos de las propias leyes que le dieron vida a la previsión social chilena.

A lo largo de un cuarto de siglo de existencia la Caja Nacional de Empleados Públicos y Periodistas, es un instituto que vive para sí y no para sus imponentes. La Caja se ha desarrollado en un sentido totalmente unilateral. Mejor dicho, la Caja se está comiendo a la ley que le dió vida, con perjuicio evidente para los funcionarios y periodistas en cuyo beneficio se creó.

No hace más de tres meses, y en los momentos en que se cerraba toda opción —ilegalmente, por cierto— a préstamos de auxilio para el personal de imponentes, el Consejo decretaba un préstamo extraordinario para fin de año. No se avisó a la clientela obligada de ese organismo, y sólo usufructuaron de él los empleados de la institución. Con el mismo espíritu se está actuando en materia de administración de propiedades. Como cualquier propietario particular, la Caja, olvidando o desoyendo las directivas del Presidente de la República, alza desmesuradamente los arriendos, creando grave conflicto social.

No es difícil deducir por anticipado lo que resultaría de la ley proyectada por el Gobierno, en estos días, a fin de proporcionar casa propia a los imponentes. Aunque el articulado de esa ley fuera perfecto, las justas expectativas de los supuestos beneficiados chocarán con la impermeabilidad de los funcionarios, con la indiferencia de los conserjeros, con la rutina burocrática de jefes y subalternos.

Todo será inútil, en cuanto a planes de perfeccionamiento de la previsión social para empleados y obreros, mientras el Gobierno no obtenga los medios para dar un remezón a la estructura de esos organismos, desarraigando, de una vez por todas, ese espíritu mercantilizado, burocrático y antisocial con que se pretende manejar organismos que son precisamente los encargados de cooperar al bienestar presente y futuro de cientos de miles de empleados y obreros. La Caja Nacional de Empleados Públicos y Periodistas es el mejor ejemplo de lo que no debe ser una Caja de Previsión.

F.

HOY APARECE "MANOS ARRIBA"

En la edición de la revista "Manos Arriba", que aparece hoy, se inicia la publicación del sensacional libro del periodista norteamericano Spike Boardman, "Yo fuí amigo de Al Capone".

El material de actualidad está constituído por las informaciones que se publican bajo los siguientes títulos: Banda de Di Giorgio trata de rescatarlo de manos de la policía; Cuatro mil delincuentes juveniles amenazan Santiago; Juan Jerez, Ramón Castro y Ernesto Salinas mataron antes de cumplir los 21 años; Di Giorgio mató al chofer Cáceres: quedó probado en la reconstitución de escena; Otro chofer asaltado, en las puertas de la 12.a Comisaría, y las secciones de costumbre de policía nacional.

Las informaciones internacionales tienen los títulos de: Millonario inglés, amigo de Ali Khan y de Rita, se suicidó; Gangster norteamericano mató y salió en libertad, y cuando ayudó a una viuda, lo encarcelaron, y las secciones de costumbre.

El cuento semanal es de Stanley Hopkins, y se titula "La dama de la manzana verde".

Directorio de Sociedad de Dermatosifilología

La Sociedad Chilena de Dermatosifilología, en asamblea reciente, eligió su nuevo directorio para el presente año. Lo preside el doctor Manuel Castellón; vicepresidente, doctor Ricardo Sepúlveda; secretario, doctor Joaquín Peragallo, y directores, doctores Néstor López, Ignacio González Díaz, Antonio Mascaró y Cristián Barría.

Notas del Día

LAS ESTACIONES

La noche de Jueves Santo tenía taño una particular emoción, recuerdo perdurable viene a hacernos guiños y a turbarnos en el trasiego de las rias e inevitables preocupaciones. Es que no puede darse lo que hizo alegre la niñez, bulliciosa la adole cia, y confiada la juventud. Del agua que bebimos de beber, y de la sombra lejana hemos de esperar para nuestras tinieblas. Ningún remanso puede una línea más clara que aquel en que abrevamos sumergimos como el Bautista en el Jordán. Y, hayamos caminado mucho, y nos encontremos ayu los grandes conceptos trascendentales que preocu los hombres, hemos de concluir aceptando esta or ción de las cosas que nos lleva siempre a buscar en sado y fugitivo la paz interior que no podemos ni mos encontrar ya ni en el presente ni en el futuro.

En este día, que aún vemos sin velos de escep mo, la mano materna nos llevaba, a prima noche, correr las iglesias de nuestra ciudad, mansa y tard ra la algarabía de las grandes urbes. Por las calle mujeres, envueltas en sus clásicos mantos, iban en y apretada procesión a prosternarse ante la Image Hijo del Hombre, tendida en su Cruz, en el suelo, deada de cirios. Era un murmurar de plegarias que turbaba el alma, porque, pequeños aún, sólo nos era pensar que había llegado la hora del Juicio. Chantre cerdotes y monaguillos iban, de una iglesia a otra ciendo sonar unas matracas sordas, entre largas hile cirios cuyas llamas hacía oscilar el suave viento de che. Más tarde, ya robada la niñez por la ley inexo ibamos a las Estaciones a hacer diabluras, a prend mantos de las beatas con alfileres de gancho, y a pi ciertas robustas prominencias con el largo alfiler de brero que habíamos conseguido hurtar del ropero nuestra progenitora. Era la primera explosión ju que, sin transformarse en falta de respeto, nos hac rar la liturgia a través de un volteriano espejismo pronto, algo nos empezaba a atormentar como un re dimiento. Estaba allí, tendido en la tierra y en la de madera que no ha logrado apolillar el tiempo, que aún llevaba una corona de espinas. Cosas del do, enternecimiento solecístico, diabluras del ama del espíritu. Y después los cirios, por todas partes como luciérnagas aladas en la interminable calleja vinciana. Soñábamos, después, que todas las estrella bían caído sobre el mundo.

EL HUERTO DE LOS OLIVOS

Todos hemos tenido nuestro Huerto de los Olivos. En tal día como vecino al gran día del cruento sacrificio, oró entre los árboles y callados y retorcidos. Aquel que prendió un centi Nunca había pedido nada, porque lo había dado Aquella noche pidió lo imposible: que pasara su cá amargura. "Haz que pase por mí este cáliz". No se si fué para que el dolor de la soledad pasara, o para se detuviera para apurar el cáliz hasta las heces. He la mayor imposibilidad humana y divina. Cien, mil hemos pedido lo mismo. Imploramos frenéticamente pase nuestro cáliz de amargura, pero no podemos de beber en él. Ya, en tan pesado instante, no está vera del pozo la Samaritana, y nadie nos pasa el c ro con el agua clara. La sed insaciable nos lleva a del oscuro brebaje de nuestra insatisfecha ansiedad dos hemos tenido nuestro Huerto de Olivos. En nu Samaria se han agotado todas las fuentes.— B.

Cartas al Director

LA PENA DEL AZOTE

Señor Director: No hace mucho leí en la prensa un cablegrama de Londres, en el que se anunciaba que el Gobierno inglés había acordado restablecer la pena del azote, para castigar no recuerdo qué delito.

Yo creo que esto es un magnífico ejemplo para nuestro país, en donde abundan los falsarios estafadores, agiotistas, especuladores y perdularios de toda especie.

¿No piensa usted, señor Director, que el día que se azotara a un grupo de especuladores, por ejemplo, señalaría el comienzo de la vuelta a mejores tiempos, cuando se podía comer, vestir y arrendar una vivienda con un modesto salario vital?

A mí me parece que sí, a condición, naturalmente, de que el vapuleo fuera en una plaza pública, a cuero pelado y ante una concurrencia reclutada de antemano para conseguir el efecto de un gran espectáculo popular. Así, aun cuando la tanda fuera muy suave en la forma, en el fondo quedaría el escozor de la vergüenza que producirían unos cuantos varillazos recibidos en salva sea la parte, ante un público sediento de justicia rápida y eficaz.

Dejo lanzada la idea, y a ver si algún lector se toma interés por completarla señalando a los más indicados para caer bajo esta pena ejemplarizadora. — **Pantaleón Verdugo.**

PAGO DE LA ASIGNACION DEL 21,42 POR CIENTO

Muy señor nuestro: El personal dependiente del Ministerio de Economía y Comercio, que fué incluído por la ley 9546 promulgada el 24 de diciembre de 1949, en el pago de la asignación por horas extraordinarias del 21,42 por ciento no ha recibido hasta la fecha esta remuneración a pesar de que van transcurridos tres meses del presente año y de que se trata solamente del cumplimiento de una ley.

A este respecto, cabe recordar que durante la dicusión particular de dicha ley, el 14 de diciembre de 1949, aludiendo a una pregunta del senador D. Angel Faivovich sobre si dicho personal percibiría en el futuro la mencionada designación el entonces Ministro de Hacienda, D. Jorge Alessandri, contestó categóricamente que sí, agregando algunos detalles que confirmaban de manera fehaciente la justicia de esta medida.

Sin embargo, como dejamos dicho, hasta hoy ningún resultado positivo hemos conseguido a este respecto, y como las cosas van para largo, veríamos con sumo agrado que la autoridad respectiva se preocupara de subsanar esta anomalía.— **Varios afectados.**

LABOR PREVENTIVA DE SANIDAD

Señor Director: He leído, en algunos diarios, ciertas críticas contra la Dirección General de Sanidad, por no haber mantenido a toda la población del país inmunizada contra la viruela y contribuído así a evitar el brote epidémico que a todos nos preocupa.

Sin mayores conocimientos técnicos, estimo, con la lógica de un simple ciudadano, que esa crítica, aunque mesurada, es injusta. Los fundamentos de mi opinión son los siguientes:

1.o Toda persona que tiene cultura higiénica debe ser responsable de su propia salud y la salud de la colectividad. Uno de los aspectos de esa responsabilidad, es la obligación legal de toda ciudadano de vacunarse contra la viruela.

2.o El deber de la Dirección General de Sanidad es ofrecer servicios de vacunación, y el de nosotros, acudir voluntarios a ellos, sin esperar que epidemias para hacerlo, sitivamente que en todas pendencias de Sanidad esos servicios, pero somos otros los que hemos sido cada cierto tiempo, obligados cunarnos para protegerse viruela.

Evitar los incendios no debe ser la consigna, lamentarse después ni una organización que un verdadero ejemplo de mo al país y de cumplir sus obligaciones. Somos otros, la población entera aún creemos que la se debe llegar como un ma cae del cielo, los resultados de la situación que ahora dad combate con todos cursos. Nuestro desprecio prácticas higiénicas como cunación, que son tan como las de comer o bañarse ha tenido trágicos y los seguirá teniendo no cambiemos nuestra y no consideremos que es el resultado de la constante de las normas higiénica.— M. C. S.— 1614406.

EXTRACCION DE BASURA QUINTA NORMAL

Muy señor mío: Por medio me dirijo a las autoridades correspondientes, para ponerles el caso que está sucediendo con la recolección de basuras en la comuna de Quinta Normal. Desde el mes de febrero, más o menos, el carro de la Policía de Aseo ha estado aquí, escasamente, una vez por semana, lo que nos obliga a soportar durante todos estos días una verdadera plaga de moscas y malos olores que han tenido loco a todo el vecindario. La última vez que pasó fué el 22 de marzo, fecha desde la cual no se le ha visto hasta hoy, 4 de abril.

Sería de desear que en vez de vacunando a [illegible] ción para prevenir una epidemia, las autoridades comunales [illegible] vieran ordenar la [illegible] del servicio de extracción de basuras a domicilio, a fin de evitar consecuencias [illegible] para la salud de los habitantes.— **Carnet 18936.**

AGRADECE ATENCIONES RECIBIDAS A ESTUDIANTES

Distinguido señor Director: Me permito acogerme a su [illegible] lencia para expresar, por medio de las columnas de [illegible] NACION, mis agradecimientos por las atenciones que diversas personas y entidades tuvieron [illegible] dispensar a la delegación del Quinto Año de la Escuela Experimental N.o 138, de [illegible] que en jira de estudios [illegible] la zona sur de nuestro país [illegible] ta Valdivia, durante la [illegible] quincena de enero pasado [illegible] go de los profesores señores [illegible] tor Oreste Valdés y [illegible] Ibarra.

Esta caravana estudiantil [illegible] gió valiosas experiencias [illegible] vos conocimientos que [illegible] particularmente útiles [illegible] sexto año, que hacen estudios [illegible] mentos, y también en [illegible] tura.

Las personas e instituciones [illegible] las cuales deseo publicar [illegible] presar mi gratitud por [illegible] tos comprensivos y solícitos [illegible] las siguientes:

I. Municipalidad de [illegible] señores Comandantes [illegible] gimientos de Chillán, [illegible] Temuco; señor Director [illegible] cuela Normal de Valdivia [illegible] cato de Tejidos "En Sta. [illegible] ta María Cristina Ra[illegible] li y familia Rodríguez [illegible] Talcahuano; señor [illegible] Centro de Padres y [illegible] Teatro de la Escuela [illegible]

Agradeciendo atentamente [illegible] atención, tiene el agrado [illegible] cribirse como Atto. [illegible] **Luis Riquelme F., Di[illegible]**

Precios oficiales de pescado y mariscos

Damos a continuación una nómina de los precios oficiales del pescado y marisco, a fin de que el público no se deje sorprender por los especuladores:

PESCADOS

	Entero kl.	Trozado kl.		Entero kl.	Trozado kl.
Anchoas	$ 8.—	$ —.—	Jurel	$ 6.—	$ —.—
Blanquillo y Lenguadito	7.—	—.—	Pejegallo	6.—	8.40
Congrio negro y grande	13.—	19.50	Tollos	6.—	8.40
Congrio negro, inf. 1 kilo	8.40	—.—	Tritres	6.—	—.—
Cabinza o rollizo	7.—	—.—	Sierra	10.—	14.—
Merluza española	9.—	12.60	Atún	16.—	22.40
Merluza maltona	5.—	7.—	Albacora	—.—	22.—

MARISCOS

Almejas	$ 8.— kilo
Choligas	8.— "
Machas	8.60 doc.
Erizos de 1.a de 10 cms. y sup. a 10 cms. c/u.	8.— c/u.
Erizos de 2.a inf. a 10 cms. c/u.	5.— "
Calvas	6.— "
Locos de 120 grs. o más	6.— "
Locos de menos de 120 grs.	4.— "
Picos	2.40 "
Choritos, tamaño cte., inferiores a 6 cms. c/u.	6.40 kilo
Choritos, tamaño especial, de 6 a 8 cms. c/u.	7.60 "
Choritos, tamaño extra, superior a 8 y hasta 11 cms. c/u.	9.80 "
Choros amarillos, desde 14 cms. c/u.	8.— c/u.
Choros amarillos, desde 12 cms. c/u.	6.— "
Choros amarillos, desde 11 cms. c/u.	4.— "
Choros negros, desde 15 cms. c/u.	5.— "
Choros negros, desde 13 cms. c/u.	3.60 "
Choros negros, desde 12 cms. c/u.	2.— "

PESCADOS DE CONSUMO ESPECIAL

	Entero kl.	Trozado kl.		Entero kl.	Trozado kl.
Congrio colorado	$ 24.—	$ 36.—	Congrio dorado	$ 20.—	$ 28.—
Corvina	20.—	30.—	Lenguado	19.—	28.50
Lisa	24.—	33.60	Róbalo	12.—	16.80

Pejerreyes de mar	$ 28.— kilo
Pejerreyes de Carahue	24.— "
Pejerreyes cauques	38.— "

CREDITOS VERSAILLES

SEÑORAS — SEÑORITAS — CABALLEROS

Aprovechen ustedes las espléndidas bondades que le brinda nuestra Sección Créditos, haciendo sus compras a base de un módico pie y pagándolas en cómodas cuotas mensuales y sin recargo en los precios.

ADEMAS: Ahora con motivo de la inauguración de nuevas secciones, ofrecemos un amplio surtido de artículos para caballeros, señoras, jóvenes y niños, como asimismo, artículos de maletería, carteras, colchas, cubrecamas, alfombras e infinidad de otros artículos prácticos para el hogar.

COMPRUEBE LA AMPLITUD DE NUESTRO SURTIDO HACIENDONOS UNA VISITA

CASA VERSAILLES

SAN DIEGO 202 esquina TARAPACA

SE NECESITA ARRENDAR

PARA OFICINAS

una casa en buenas condiciones, alrededor de Plaza de Pedro de Valdivia; mínimo seis piezas, garage, dependencias y teléfono. Se pagará hasta el 10% del avalúo fiscal que fija la Ley.

TRATAR: Jefatura Sanitaria Provincial, Catedral 1712 (Secretaría), de 8.30 a 12.30 y de 14.30 a 17.30 horas.

JEFE SANITARIO PROVINCIAL

AQUI CONSTRUIRAN EL PRIMER PARQUE INFANTIL.—La primera plaza de juegos infantiles que consulta el plan que se ha trazado el Alcalde de Santiago, será construida en este solar donde actualmente funciona una "carpa-catedral" evangélica. Está ubicado en Santa Elvira, entre Tocornal y Carmen y durante años fué un foco de infecciones y permanente botadero de basuras.—El parque de juegos infantiles será dotado de hermosos árboles de especies escogidas, entretenimientos diversos y estatuillas alusivas a temas relacionados con la historia de Santiago, constituyendo así no sólo un lugar de esparcimiento sino también de enseñanza para los niños.—Personal del Departamento de Aseo y Jardines ha iniciado la limpieza del terreno, mientras sus técnicos estudian la más armónica y adecuada disposición de los prados y senderos

MUNICIPIO CONTINUARA DEBATE SOBRE INFORME de CONTRALORIA GENERAL

En una sesión extraordinaria y secreta, que se celebrará el viernes próximo, la Municipalidad debatirá las medidas que ha adoptado el Alcalde, en relación con los informes evacuados por la Contraloría General de la República, sobre diversos servicios municipales.

Estas medidas, que se mantienen en reserva, afectan a jefes municipales de los departamentos en los cuales la Contraloría estableció la existencia de procedimientos irregulares. La Corporación oirá también una exposición del tesorero, señor Manuel Hevia, quien se referirá a los cargos que, respecto de su actuación, se desprenden de los informes de la Contraloría.

Como lo hemos informado, la Municipalidad actuará como jurado frente a las resoluciones alcaldicias.

CAMARA DE COMERCIO EXPONE PROBLEMAS AL MINISTRO DE ECONOMIA

El Ministro de Economía, don Julio Ruiz B., recibió en la mañana de ayer en su despacho a los dirigentes de la Cámara Central de Comercio, que fueron a conversar sobre modificaciones que se introducirán en la estructura orgánica y modo de operar del Consejo de Comercio Exterior y sobre nuevos precios y modalidades de distribución de géneros de algodón.

Escuela de Practicantes inicia sus actividades

La Escuela Nacional de Practicantes iniciará el lunes sus actividades, a las 19.30 horas, en el Salón de Honor de la Universidad de Chile. Harán uso de la palabra el director, doctor Manuel Castillo Toledo; el presidente de la Federación Nacional, señor Diógenes Cerda, y el presidente del Centro de Alumnos, señor Eduardo López, quienes pondrán de relieve la importancia de la medicina auxiliar de la profesión. Al acto han sido especialmente invitadas las autoridades universitarias y sanitarias, parlamentarios, miembros de la prensa, dirigentes de instituciones y practicantes.

AVION DE TRUMAN LLEGA EL SABADO

El sábado a las 16.10 horas aterrizará en el aeródromo de Los Cerrillos el avión "Independence", en el que hará el viaje a Estados Unidos el Presidente de la República, Excmo. señor González Videla. A bordo de esta potente nave aérea, que desarrolla una velocidad de crucero de 507 Kms. por hora, vienen el Edecán del Presidente Truman, General de Brigada, señor Robert B. Landry y su señora esposa. El General señor Landry servirá de ayudante del Presidente de Chile durante el vuelo de Santiago a Washington.

El avión es un DC-6 y fué bautizado "Independence" en homenaje al pueblo natal de Truman, y tiene un radio de acción de 7.100 kilómetros. Es una de las máquinas que cuentan con mayores comodidades y además de sus diversos departamentos posee aparatos de transmisión y recepción por radio; conexiones telefónicas y radiales; un equipo de teletipo transmisor, y receptor y está dotado de todos los instrumentos y equipos de radar empleados por los bombarderos de gran radio de acción.

PREPARATIVOS EN WASHINGTON

KEY WEST, Florida, 5. — (U. P.)— El Presidente Harry S. Truman, ha trazado los planes para recibir la semana próxima en Washington, el Presidente de Chile, señor Gabriel González Videla.

El Edecán aeronáutico de Truman, Brigadier General Robert Landry, saldrá mañana de ésta a bordo del avión presidencial "The Independence", que traerá al mandatario chileno desde Santiago de Chile a Washington. Truman regresará a Washington el lunes por la mañana, en un avión militar de transporte.

El "Independence", en el cual viajarán el señor González Videla y su señora esposa, se detendrá aquí el martes en la noche, en su vuelo de Chile a Washington y el Presidente chileno y comitiva pernoctarán en la residencia de invierno del Primer Mandatario norteamericano.

El Jefe de Estado de Chile llegará a Washington el miércoles a las 3 P. M., y será recibido con todo protocolo por el Presidente Truman. Esa noche, el Presidente norteamericano y esposa ofrecerán un banquete de gala al señor González Videla y señora, en el Carlston Hotel.

Aunque no se han trazado planes definitivos, se espera que Truman devuelva la visita del señor González Videla, quizás en el curso de este año.

La señora Truman regresará a Washington en tren para el cual saldrá de aquí en automóvil hasta Miami. Su hija Margaret permanecerá en Key West y regresará con el Presidente Truman en avión el lunes próximo.

Inaugurados cursos en la Escuela Normal J. A. Núñez

La Escuela Normal Superior "José Abelardo Núñez" inauguró las actividades de los Cursos Libres de Perfeccionamiento con un crecido número de alumnos. El director del establecimiento, don Armando Arriaza, se dirigió a los maestros, felicitándolos por el interés de aumentar sus conocimientos pedagógicos. Durante 1950 funcionarán los cursos de Psicología, Técnica de la Enseñanza, Organización Escolar, Legislación Escolar, Educación de Adultos, Inglés, evaluación y diagnóstico educacional; Técnica de la enseñanza en el primer grado, Filosofía de la Educación, Expresión manual en primer grado, Cartonaje y Encuadernación, Cestería, Telar Sueco, Tejido a máquina, Bordado, Confección de chinelas, Juguetería en género, Flores artificiales, Muñecas, Corbatas, Carteras y guantes, Camisas, Modas, Economía Doméstica, Dibujo artístico, Modelado y Escultura, Alfarería y Cerámica, Mueblería, Teatro de títeres, Piano, Acordeón, Violín, Iniciación musical, Canto y varios otros cursos.

Hoy transmiten entrevista a Moisés Poblete Troncoso

Esta noche a las 21.45 horas, por C. B. 138 Radio "El Mercurio", será retransmitida la entrevista del profesor chileno don Moisés Poblete Troncoso, sobre la esclavitud. La entrevista fué recogida en un disco por la División de Radio de la NU, poco antes de la partida de Nueva York del señor Poblete Troncoso, que viene en viaje a Chile.

F. JEREZ ENJUICIA A DI GIORGIO EN "INTIMIDADES", HOY

A partir de su undécimo número, salido hoy a la publicidad, la revista "Intimidades" se ha transformado vitalmente, y junto con sus secciones frívolas, picarescas y de buen humor, ha dado cabida a la literatura policial, en la más amplia extensión del vocablo.

Desde hoy, "Intimidades y sucesos policiales" circulará profusamente, destacando en sus páginas toda la actualidad policial, tanto chilena como internacional; el Tribunal del Amor, la Clínica Conyugal, los Horóscopos Presidenciales, un cuento policial, relatos de procesos célebres y tres o cuatro notas periodísticas de alto valor para el público chileno.

En su aspecto periodístico, destacan las declaraciones de Fernando Jerez sobre el brutal crimen cometido por Di Giorgio e Hidalgo en la persona del chofer Antonio Cáceres.

La nueva "Intimidades y sucesos policiales" —dos revistas en una— se seguirá vendiendo a cinco pesos el ejemplar.

REFORMAS A CODIGO PENAL ENVIARAN AL CONGRESO NACIONAL

En el Ministerio de Justicia se nos informó anoche que hoy será enviado al Congreso el proyecto elaborado por el Ministro señor Ruperto Puga Fisher, por el cual se introducen reformas fundamentales al Código Orgánico de Tribunales. Las renovaciones que este proyecto introducirá, asimismo, en el Código Penal, servirán para acelerar los diferentes procesos criminales, en especial aquellos que provocaron alarma pública.

INTENSA LABOR SOCIAL DE 15 CLUBES DE LEONES

Durante la reciente Convención Regional de Clubes de Leones, celebrada en Tejas Verdes, los delegados asistentes rindieron cuenta de la marcha de sus respectivos conjuntos. Innumerables obras sociales y de adelanto comunal fueron dadas a conocer por los clubes: Santiago, Valparaíso, Quilpué, Villa Alemana, San Antonio, Peñaflor, Lota, Valdivia, Puerto Montt, Osorno, Los Angeles, San Fernando, Parral, Chillán y Melipilla realizaron actividades valorizadas en $ 1.265.245,85, de los cuales $ 748.946,50 corresponden a erogaciones, fiestas de beneficencia y otros medios de carácter social.

NOTICIAS DIVERSAS

DON MATEO ABELLO ROSET, FUE DESIGNADO AYER, por decreto del Ministerio de Educación, profesor de la Cátedra de Arquitectura Naval de la Escuela de Ingeniería de la Universidad de Chile. El señor Abello es de nacionalidad española, y desempeñó con gran éxito, durante 1949, la citada cátedra, que requiere conocimientos científicos especializados.

MUCHO EXITO HA ALCANZADO LA EXPOSICION de Pablo Burchard, hijo, que expone sus obras en la Unión Panamericana de Washington. La exhibición de sus pinturas en la Unión Panamericana se inauguró el 3 de este mes, y permanecerá abierta hasta el 29.

LA FARUCH CITA A TODOS LOS JUBILADOS de la Armada, Aviación, Carabineros, Ejército, Prisiones, ex policías, pensionados, retirados sin pensión, obreros de la Maestranza del Ejército, operarios del Apostadero Naval de la Armada Nacional y a sus familiares, a la Convención Nacional que se realizará los días 7, 8 y 9 del presente mes. La Convención tendrá por sede la casa ubicada en Andes 3028.

EL SABADO 15, A LAS 15 HORAS, se inaugurará el curso práctico de Avicultura. La matrícula está abierta en la Quinta Normal.

LA FEDERACION PROVINCIAL MUTUALISTA DE CHILE se reunirá nuevamente hoy, para preparar el programa con el que se celebrará los días 7, 8 y 9, la Convención de La Serena.

EL CENTRO ECUATORIANO HA PREPARADO para el 15 de este mes, una kermesse, como programa central de la celebración del Día Americano.

EL SINDICATO PROFESIONAL DE CHOFERES PARTICULARES se reunirá hoy, a las 22 horas.

BUSCA OCUPACION joven con buenas recomendaciones. Desea trabajar en cualquiera ocupación en Santiago o provincias. No tiene pretensiones de sueldo y no tiene vicios, Luis A. Pérez Albornoz. Matucana 638.

PROFESOR PRIMARIO PARTICULAR, desea trabajar en cualquiera ocupación. Posee excelentes certificados y no tiene pretensiones de sueldo y acepta irse a provincia, Luis Cornejo Solís, Correo 7, Santiago.

RENUNCIO UN CONSEJERO DE CAJA S. OBLIGATORIO

En los últimos días, S. E. el Presidente de la República aceptó la renuncia que le presentó de su cargo de consejero de la Caja de Seguro Obligatorio, el doctor Gonzalo Corbalán Trumbull, renuncia que está concebida en los siguientes términos:

"Excelentísimo señor:

Recientemente, Vuestra Excelencia tuvo a bien ratificar mi nombramiento como Consejero de la Caja de Seguro Obligatorio por un nuevo período legal. Veo a Vuestra Excelencia absorto en una tarea abrumadora, tratando de resolver los graves problemas económicos que afronta el país. En estas circunstancias, jamás asuntos de mínima importancia han debido serle llevados a la consideración de Vuestra Excelencia; pero desgraciadamente, por razones del todo ajenas a mi voluntad, así ha sucedido, y estos asuntos subalternos me han colocado a mí en una posición inconfortable y en pugna con arraigados principios, lo que me induce a rogar a Vuestra Excelencia me exima de la obligación de continuar prestándole mi modesto concurso en el cargo de Consejero Médico de la Caja de Seguro Obligatorio.

Saluda con todo respeto a Vuestra Excelencia.— **Dr. Gonzalo Corbalán Trumbull."**

MEJORAMIENTO PIDE PERSONAL DE OO. PUBLICAS

Una delegación de Ingenieros, Arquitectos y profesionales del Ministerio de Obras Públicas, acompañada del Director General de Obras Públicas, don Oscar Tenham, se entrevistó en la tarde de ayer con el Ministro don Ernesto Merino Segura, a quien señaló la difícil situación económica por que traviesa ese amplio e importante sector de servidores públicos. El Ministro oyó los planteamientos de los funcionarios frente a un problema que se prolonga ya por más de dos años y medio, y prometió consultar todas sus aspiraciones en un anteproyecto que llevará para estudio del Ministro de Hacienda, don Carlos Vial, a objeto de que se agregue al proyecto general sobre mejoramiento económico de los empleados públicos.

Los funcionarios aceptaron la proposición del Ministro Merino.

No obstante, tuvimos conocimiento de que los ingenieros habrían señalado un plazo para obtener la satisfacción de sus aspiraciones.

Con equipos de amplificadores e intercomunicadores RCA

Los equipos sonoros de RCA Victor resuelven los problemas de la amplificación del sonido sin alterar en absoluto su fidelidad, ya sean utilizados al aire libre o en salones cerrados. Del mismo modo el sistema de intercomunicadores RCA resuelve uno de los más importantes problemas de la industria y comercio modernos.

SISTEMAS COMPLETOS DE AMPLIFICACION, REFUERZO DE SONIDO E INTERCOMUNICACION.

para usar en hoteles, hospitales, oficinas, fábricas, restaurantes, estadios, clubes, colegios, iglesias, etc.

Consulte sin compromiso y pida una demostración a

RCA VICTOR

DEPARTAMENTOS DE PRODUCTOS DE INGENIERIA Y PHOTOPHONE

CORPORACION DE RADIO DE CHILE S.A.

Avda. Vicuña Mackenna 3333 - Fono 50081 - Casilla 1407 - Santiago.

Acuerdo de Cámara provocó anoche gran actividad política

Con motivo del rechazo del proyecto que suprime las consejerías parlamentarias en la sesión de ayer de la Cámara de Diputados se produjo una tensa situación entre los partidos de Gobierno. La Cámara rechazó la derogación de las consejerías por 50 votos contra 32.

En efecto, los conservadores estimaron que la ausencia de la mayoría de los diputados radicales había contribuído a la derrota de esa iniciativa que constituía, a juicio de los conservadores uno de los puntos más importantes que se habían comprometido a aprobar los partidos de la actual combinación gubernativa.

Esta delicada situación se agravó considerablemente después de conocerse la exposición que hiciera en la Cámara el Ministro de Hacienda, señor Vial Espantoso.

Los radicales estimaron que las opiniones vertidas por el Ministro de Hacienda respecto de la fijación del tipo de cambio, no reflejaban el pensamiento de los partidos gubernativos frente a esta materia, situación que habían hecho presente en la reunión que sostuvieron en la mañana de ayer con el señor Vial Espantoso.

REUNION DE LOS CONSERVADORES

Ante estos hechos, se reunió extraordinariamente la Junta Ejecutiva conservadora, presidida por el señor Eduardo Irarrázaval, con asistencia de la mayoría de sus miembros y numerosos parlamentarios.

La Junta, después de considerar la situación, acordó el retiro de sus ministros del Gobierno.

Casi simultáneamente con adoptarse este acuerdo, llegaron hasta la Junta Ejecutiva los Ministros falangistas señores Bernardo Leighton e Ignacio Palma, acompañados por el presidente de la Falange, diputado don Tomás Reyes.

También llegó el Ministro de Economía y Comercio y subrogante del Interior, señor Julio Ruiz y el Ministro de OO. PP. y Vías de Comunicación, señor Ernesto Merino.

Este aspecto de la reunión se prolongó hasta poco después de las 23 horas.

A la salida de la reunión, el Ministro de Tierras señor Ignacio Palma, nos declaró que su opinión era que la crisis había sido conjurada y que el Partido Conservador no insistía en su primitiva decisión de alejarse del Gobierno.

Se supo que el Ministro señor Ruiz, a nombre de sus colegas radicales, había dado explicaciones respecto de lo ocurrido en la Cámara sobre las consejerías parlamentarias.

EL MINISTRO DE HACIENDA

Posteriormente, llegó a la Junta Ejecutiva Conservadora el Ministro de Hacienda, señor Carlos Vial.

Después de oír la Junta al Ministro, señor Vial, se acordó dejar en suspenso la sesión e ir a conversar con el Excmo. señor González Videla.

Hasta la Moneda llegaron —cerca de las doce de la noche— los señores Eduardo Irarrázaval y Eduardo Cruz Coke y el Ministro, señor Vial.

A la salida, el senador señor Cruz Coke declaró que todo había quedado diferido para hoy.

SIN EFECTO EL ACUERDO

Después de suspendida la sesión de la Junta Ejecutiva Conservadora, se supo que ésta directiva había resuelto dejar sin efecto, por el momento, su resolución de anunciarle a S. E. el retiro del partido del Gobierno.

En esferas de ésta entidad se estimaba anoche que podía considerarse conjurado el peligro o temor de una crisis ministerial.

Igualmente se comentó que posiblemente hoy los miembros del Consejo Ejecutivo Nacional del Partido Radical se entrevistarían con los dirigentes de la Junta Ejecutiva del Partido Conservador.

S. E. CON JEFES DE PARTIDOS

Se informó que hoy, S. E. celebrará una importante entrevista con los presidentes de los partidos de Gobierno, para considerar la situación producida y buscar una fórmula que permita el retorno de la seguridad de permanencia del actual Gabinete.

DECLARACION DE LOS TRADICIONALISTAS

La Secretaría General del Partido Conservador Tradicionalista, nos pide publicar la siguiente declaración:

"Por fin ha aparecido una información precisa dada por el Partido Conservador Socialcristiano, referente a la elección municipal, la que nos merece las siguientes observaciones:

"1.o En la lista de regidores electos hemos encontrado, a primera vista, muchos nombres de personas que no son socialcristianas, como los señores Juan Morales, Luis Pérez, Vicente Correa, Guillermo Palma, Jorge Calvo, Bartolomé Puigrros, Marcos Maturana, Jorge Rosas, Antonio Molfino, Abdías Muñoz, Rolando Balachi, Enrique Cortesi, Alejandro Tascón, Marcelo Ducomonn, Eduardo Zapata, Arturo Schwerter, Rafael Bohle, Humberto Gallardo, etc. Además figuran otros que no aparecen como electos, según los cómputos conocidos. Así es fácil acumular nombres y números de regidores.

"2.o Dice la misma información de origen socialcristiana que ellos han obtenido 62.500 votos y nosotros, los conservadores tradicionalistas, sólo 44.269. No nos detendremos en lo risible de asegurar números exactos cuando aún no se conoce la totalidad de los escrutinios de los Colegios Electorales. Y para destruir la cifra que se nos asigna, nos limitamos a afirmar que sólo en las cuatro provincias de Santiago, O'Higgins, Colchagua y Concepción, tenemos más de 44.000 votos, de manera que si se prestara crédito a aquella información, querría decir que no tendríamos un sólo voto en las 21 provincias restantes... Esto es absurdo y estamos seguros de que en ellas tenemos sobre 30 mil votos que deben agregarse a la suma anterior.

"3.o Se ha publicado que existiría una nueva iniciativa a favor de la unidad conservadora, basada en que se designe una Junta Ejecutiva de armonía por los regidores recién elegidos de ambos sectores. ¿Lo aceptaría el sector socialcristiano? Es de suponer que sí, ya que ellos sostienen que cuentan con la mayoría. Todos los conservadores, y el país entero, tendrían interés en esta respuesta".

IMPORTANTE SESION TIENE CEN RADICAL

—"El Consejo Ejecutivo Nacional del Partido Radical no ha tomado acuerdo alguno que signifique fijar el monto al tipo de cambio que se establecerá en breve"— nos dijo ayer el presidente del CEN, senador Eleodoro Enrique Guzmán.

—"La Directiva, en su última sesión, debatió ampliamente este problema, acordándose aceptar el tipo de cambio que recomendara el Fondo Monetario Internacional, que ha sido consultado sobre esta materia; de manera que es totalmente inexacto que nos hayamos pronunciado por un dólar a sesenta pesos"—, terminó diciéndonos el jefe radical.

PARTIDOS DE GOBIERNO

En la mañana de ayer se reunió el Comité Relacionador de los Partidos de Gobierno, en la Vicepresidencia del Senado, con el objeto de cambiar ideas sobre la fijación del tipo de cambio.

Los asistentes a la reunión expusieron sus puntos de vista frente a esta cuestión, declarando los personeros radicales que la directiva del partido había acordado aceptar el tipo que recomendara el Fondo Monetario Internacional.

CON EL MINISTRO DE HACIENDA

A las 11.30 horas el Comité de los Partidos de Gobierno se trasladó al Ministerio de Hacienda para entrevistarse con el señor Vial Espantoso respecto de este mismo asunto. En esta entrevista los representantes radicales dieron a conocer al Ministro de Hacienda los acuerdos tomados por el Consejo Ejecutivo Nacional del Partido.

El señor Vial, en dicha reunión, habría dado a conocer sus opiniones sobre esta materia, pero no se habría pronunciado sobre el tipo de cambio que se fijaría, en espera del resultado de las consultas formuladas al Fondo Monetario.

REUNION DEL CEN

Se nos informa que hoy sesionará extraordinariamente el CEN, para preocuparse del rechazo del proyecto de supresión de las consejerías parlamentarias en la Cámara de Diputados, proyecto que figuraba como una de las iniciativas más importantes que se había comprometido a aprobar la actual combinación de partidos de Gobierno.

Asimismo, en esta sesión se cambiarían ideas respecto a las diversas opiniones vertidas sobre la fijación del tipo de cambio.

RESERVAS PETROLIFERAS PARA EL ESTADO APROBO CAMARA DE DIPUTADOS

La Cámara de Diputados en su sesión de ayer, en general y en particular, aprobó el proyecto del Ejecutivo que reserva al Estado por intermedio de la Corporación de Fomento, la exploración y explotación de los yacimientos petrolíferos.

ASAMBLEA RADICAL DE SAN MIGUEL SE REUNIRA HOY DIA

A las 21 horas de hoy sesionará la Asamblea Radical de San Miguel, para conocer los resultados de la última elección municipal en la comuna. Informará la Comisión Electoral.

Asimismo, se discutirá el cambio de días y horas de sesiones.

PAVIMENTACION DE AVDA. YERBAS BUENAS QUEDARA TERMINADA EN ESTE MES

Las obras de pavimentación que en la Avenida Yerbas Buenas está efectuando la firma constructora Longhi & Cía. se han reanudado con gran actividad, después de haber estado suspendidas por un tiempo como consecuencia de las dificultades que se suscitaron con dos empresas de servicios públicos, que no entregaron su parte terminada definitivamente y que habría ocasionado más tarde perturbaciones al tener que romper los trabajos ya hechos.

Por este motivo, los contratistas señores Longhi & Cía han podido reiniciar los trabajos de aceras, trabajos que deberán quedar terminados en unos quince días más. Inmediatamente que estos trabajos sean terminados, la firma mencionada comenzará con la pavimentación de la calle Cumming, cuya propuesta le fuera adjudicada en licitación pública.

SUBIO LA PRODUCCION DE CARBON EN 15 MIL TONELADAS, EN MARZO

La producción de carbón nacional superó, en el pasado mes de marzo, en más de 15 mil toneladas, la producción obtenida en febrero último, según los datos estadísticos proporcionados por las dos grandes empresas carboníferas. Las Compañía Carbonífera y de Fundición Schwager en su establecimiento de Coronel produjo en marzo, 67 mil ciento noventa y siete toneladas, y en febrero, solamente 51.719 toneladas, lo que da un rendimiento superior a 5.436 toneladas.

EL VAPOR "ARICA" TRAE DEL BRASIL ABUNDANTE CARGA

El vapor nacional "Arica", que viene navegando para nuestro país, trae abundante carga de puertos del Atlántico. En puertos brasileños embarcó una partida de café destinado a las necesidades del país, 1.100 toneladas de carga surtida de Buenos Aires, y 90 toneladas de carnes congeladas de Magallanes, embarcadas en Punta Arenas y que servirán para la atención y demanda del consumo en la zona central.

BLANCO 1161 VALPARAISO TELEFONO

Espectáculos de hoy

AVENIDA (5194).— Siempre en mi corazón. Yo sólo me basto, seriales y La dama duende.
CONDELL (3027). — Matrimonio perfecto y Dos pares de mellizos.
COLON (2949).— Juventud en peligro.
MUNICIPAL VIÑA (81739).— Delirio de grandezas.
METRO (2111).— La hija de Neptuno.
OLIMPO VIÑA (81380).— La venganza del ahorcado y El capitán Cautela.
PACIFICO (6057).— La dama del velo.
RIALTO VIÑA (81906).— Muerte en el corazón.
REX VIÑA (83050).— El haragán.
RIVOLI (2266). La espada vengadora y Pasiones que enloquecen.
REAL (2640).— Ceccarelli.
VICTORIA (3778).— María Magdalena.
VELARDE (4654).— La otra y yo.
NOTA.—Los números entre paréntesis corresponden al del teléfono de cada sala.

"ALMIRANTE LATORRE" LLEGA HOY TEMPRANO A NUESTRO PUERTO

En las primeras horas de la mañana de hoy fondeará en nuestra bahía el acorazado "Almirante Latorre", procedente del puerto militar de Talcahuano, en donde fué sometido a importantes reparaciones durante casi tres años. Quedará fondeado a la gira en el lugar de costumbre, acompañan al "Latorre" el buque-madre de submarinos "Araucano", los destructores "Riquelme" y "Videla"; el submarino "Thompson", que tomarán su fondeadero de costumbre.

Iza su insignia en el "Latorre" el Contraalmirante don Alejandro Gallegos, y después de concentrarse los barcos que forman la Escuadra Activa del presente año, se dirigirán a fines de mes a puertos del litoral norte para iniciar sus actividades de acuerdo con el programa elaborado por la Superioridad Naval.

NOTICIAS BREVES DEL PUERTO

En la mañana de ayer se efectuó en el Teatro Victoria el homenaje que el profesorado y alumnado del Liceo N.o 1 de Niñas, ofrecía a su directora, señora Clementina Peña de Schultz, con motivo de acogerse a una merecida jubilación después de prestar largos años de servicios en la instrucción secundaria. Concurrió a este homenaje el señor Intendente de la Provincia, don Humberto Molina Luco y el Alcalde de la Comuna, señor Leonidas Leyton; el Inspector Provincial de Educación Primaria, señor Carlos Fuentes Silva, y numerosos profesores de otros establecimientos de enseñanza secundaria.

La motonave "Brasil" embarcó 24 mil cajones de manzanas para Suecia y el barco-frigorífico "Vesura", 45 mil cajones de manzanas para puertos brasileños, la Motonave "Brasil" zarpó al mediodía y el "Vera" ánoche después de las 23 horas.

El sábado 15 se iniciará el acuartelamiento de los conscriptos de la clase del año 30 que deberán reconocer cuartel en el Regimiento N.o 2 de Infantería "Maipo", de guarnición en nuestra ciudad.

El transatlántico de bandera inglesa "Reina del Pacífico" llegará nuevamente a Valparaíso el 13 de mayo próximo procedente de Liverpool trayendo muchos pasajeros y abundante carga. Regresará el 17 de mayo a Europa vía del Canal de Panamá.

La motonave "Santa Luisa" que zarpó después de la media noche de nuestro puerto conduce 80 mil cajones de cebollas y frutas frescas acondicionadas en sus magníficas bodegas frigorizadas para puertos americanos y para Gran Bretaña, con transbordo en Nueva York.

HOY EMBARCAN PARA CORONEL, EL GRAN VENTILADOR TRAIDO

El gran ventilador que mandó construir en Gran Bretaña la Compañía Carbonífera y de Fundición Schwager para su establecimiento minero en Coronel, será embarcado hoy día a bord del vapor carbonero "Federico Schwager" llevando todos los materiales que lo forman.

Este ventilador, formado por un gran número de piezas y considerado como el más grande actualmente construído en el mundo, deberá ser desembarcado en el puerto de San Vicente y enviado por ferrocarril hasta Coronel, porque en San Vicente existen medios mecanizados adecuados para movilizar grandes pesos.

DOS MOTONAVES DE LA KNUTSEN LINE LLEGAN EN ESTE MES DE ABRIL

En viaje inaugural a nuestras costas llegará a fines del presente mes la motonave noruega "Gjerturd Bakke", perteneciente a los registros de la Knutsen Line, trayendo pasajeros y abundante carga surtida. Se trata de una motonave construída en astilleros suecos que posee todos los últimos adelantos en la materia, con amplias bodegas con implementos que facilitan tanto la carga como la descarga, que posee cuatro bodegas frigorizadas para conducir productos frescos, con un andar económico de 15 millas por hora, y acomodaciones especiales para doce pasajeros. Con esta nave serán seis las que la firma naviera Knutsen pone al servicio de la línea entre Oslo y puertos del Báltico y los de nuestro litoral.

En este viaje, ésta motonave llegará hasta Talcahuano, para regresar a San Antonio, en donde embarcará minerales de cobre, y volver a nuestro puerto, desde donde emprenderá viaje de retorno a Europa y embarcar a su paso por Tocopilla un cargamento de salitre.

Para el miércoles 19 está anunciada la llegada a Valparaíso de la motonave "Margrethe Bakke", que viene procedente de Oslo y puertos intermedios con pasajeros y abundante carga, para regresar con minerales concentrados de cobre, productos agropecuarios y salitre, para puertos europeos.

RECLAMOS DEL PUBLICO Y COMERCIO EN GENERAL POR SERVICIO TELEFONOS

Han llegado hasta las oficinas de nuestra corresponsalía, numerosas personas con el objeto de protestar por el mal servicio de teléfonos en las comunicaciones entre Valparaíso y la capital. A pesar de que ya se han ido los forasteros siempre las comunicaciones de larga distancia son demoradas sobre una hora veinte minutos.

Los reclamos hechos a la Compañía no son tomados en cuenta, por lo que desean hacer llegar estas quejas hasta la jefatura de la Compañía en Santiago, única manera de que se le ponga atención.

EL B/M "MAIPO" SERA LA 2.a MOTONAVE QUE ZARPARA PARA EUROPA

Fuimos informados en la Compañía Sud Americana de Vapores que el próximo barco de esta empresa naviera que viajará a puertos europeos, será la motonave "Maipo" que tiene anunciada su llegada procedente de Nueva York y puertos intermedios, el domingo 23 del corriente.

Para Hamburgo y puertos intermedios, vía Nueva York zarpará a fines del presente mes llevando abundante carga surtida, la que está ya contratada. Hará escala en los principales puertos de la costa occidental del Pacífico Sur, Zona del Canal de Panamá, Nueva York, Londres y Hamburgo.

Movimiento de Puerto

LLEGAN

Hoy jueves
ANDINO, de Arica.
AMADEO, de Tocopilla.
El viernes 7
PUYEHUE, de Arica.
SANTA RITA, de Arica.
El sábado 8
ALERCE, de Coquimbo.
GULF BANKER, de Tocopilla.
El domingo 9
ANTARTICO, de Iquique.
FALKANGER, de Iquique.
ATOMENA, de Iquique.
El lunes 10
CANELOS, de Iquique.
DELPT, de Antofagasta.
LORETO, de Llaveria.
VIÑA DEL MAR, de Iquique.
El martes 11
SAN ANTONIO, de Iquique.
SANTA ISABEL, de Iquique.

SALEN

Hoy jueves
LONTUE, para Arica.
LOA, para Antofagasta.
SANTO DOMINGO, para Iquique.
SANTA CATALINA, para Iquique.
APOLO, para Bahía Inglesa.
El viernes 7
AMADEO, para Río de Janeiro.
El sábado 8
SANTA RITA, para Iquique.
GULF BANKER, para Iquique.
El lunes 10
ARAUCO, para San Antonio.
El martes 11
CANELOS, para Coronel.
NAGUILAN, para Iquique.
PUYEHUE, para Iquique.
El miércoles 12
SAN ANTONIO, para Iquique.
SANTA ISABEL, para Iquique.
VIÑA DEL MAR, para Iquique.

BIEN CONTROLADO LA VENTA DE PESCADOS Y MARISCOS ESTA

El Comisario Departamental de Subsistencias y Precios, don Manuel Videla, se ha dedicado a tomar todas las medidas pertinentes por el problema de evitar la especulación en la venta de pescados, mariscos, etc., en los días de Semana Santa en que se espera una mayor cantidad.

En el Matadero de Los Portales serán beneficiados el día de hoy 170 reses de vacuno, con el fin de asegurar el abastecimiento normal de la población durante el domingo. El sábado no habrá matanza, pero se beneficiado igualmente una cantidad de ganado menor, lechones, corderos, cabros, terneras, etc. En consecuencia de los mataderos para el viernes, sábado y domingo, fueron fijados en el de ayer y serán cancelados al público porteño por intermedio de hoy. Numerosos inspectores designados para estas inspectivas en las carnicerías, verdulerías, etc., con el objeto de evitar la especulación en artículos de primera necesidad.

VIAJA PARA SALVAR EL V. NORTEAMERICANO "EMPIRE CHARMIAN"

El lunes próximo zarpará de San Vicente, por remolque, el vapor norteamericano "Empire Charmian", arrendado por la Compañía Sud Americana de Vapores para destinarlo al transporte de carbón, minerales y productos a la usina de la Compañía de Acero del Pacífico, en Huachipato.

Trae este barco desde Estados Unidos una partida de combustible metalúrgico destinado a las labores de esta empresa.

B/F "INDIAN REEFER" VIENE A EMBARCAR MIL CJS. DE MANZANAS

El barco frigorífico "Indian Reefer", de bandera británica perteneciente a la firma Lauritzen y Cía., por primera vez a nuestros puertos, con objeto de embarcar una partida de manzanas para "exportación", y seleccionadas, que serán exportadoras de esta fruta, la enviará con destino a Inglaterra.

El "Indian Reefer" está fondeado en el puerto de Santos, desde donde inicia viaje directo a Valparaíso, vía del Estrecho de Magallanes, el domingo 16 del actual, para arribar a nuestro puerto a fines del mes. El cargamento de manzanas alcanza a mil toneladas, y serán destinadas a Gottemburgo.

NUEVA RUEDA DEL CAMPEONATO DE BAILES

RAQUELITA PEREIRA y CHARITO DEL VALLE

Orquesta espectáculo de CARMELO DAVILA y la típica de ERNESTO NEIRA con su cantante MARIO CELTA

NUEVA ACTUACION DE LOS HERMANOS ARANCIBIA

Nueva oportunidad les brinda la EMPRESA BENJAMIN RODRIGUEZ G., a los amantes del baile, con la nueva prueba que presenta esta noche en la nueva y cómoda sala del TEATRO CAUPOLICAN, con motivo de la disputa del campeonato nacional de bailes que, con tanto éxito, se ha estado desarrollando en el coliseo de la calle San Diego.

Esta noche, fuera del aliciente de los bailes, se presentarán varias novedades que han de ser del agrado del público.

BOZAMBO

Este zapateador de fama mundial, que anunciara su debut en la rueda pasada, no pudo hacerlo por atraso del barco de arribo. Para esta noche, el público chileno tendrá la oportunidad de ver un número excepcional.

CHARITO DEL VALLE

La cantante nacional que ha sido una verdadera revelación en sus últimas actuaciones en este Teatro, hará una nueva presentación en donde lucirá sus grandes condiciones.

RAQUEL PEREIRA

Después de una exitosa jira por el extranjero, regresa a su patria RAQUELITA PEREIRA, y los aficionados asistentes al Caupolicán, esta noche tendrán una brillante oportunidad de apreciar sus grandes dotes.

HERMANOS ARANCIBIA

Bastante popular se ha hecho esta pareja compuesta de los hermanos ARANCIBIA, que, de presentación en presentación, hacen llegar al público sus danzas de salón que han contado con la aceptación general.

CONJUNTO INFANTIL HERMANOS PALACIOS

Grandes aplausos festejaron la primera presentación de la orquesta infantil que componen los hermanos PALACIOS quienes han hecho acopio de nuevas piezas que harán escuchar esta noche a los asistentes llevándose, una vez más, el cálido aplauso del "respetable".

ORQUESTAS

ERNESTO NEIRA con su típica y su flamante cantor MARIO CELTA, será la primera que delete a la afición con su afiatado conjunto.

Una pareja demostrando el arte de bailar

CARMELO DAVILA, el "moreno" que ha sabido acaparar las preferencias de bailarines y público, tendrá, como siempre, la oportunidad del mayor lucimiento.

EMBAJADORES DEL TROPICO, es un conjunto bastante homogéneo que cuenta con nueve verdaderos maestros, y que han de ser la delicia de la concurrencia.

ANIMADOR

Como desde la primera rueda, se encuentra a cargo de la animación del espectáculo NANO NEIRA.

PAREJAS SELECCIONADAS

En atención al crecido número de parejas seleccionadas, se les previene la puntualidad en la hora de acceso al recinto del Teatro Caupolicán, a fin de evitarse molestias con respecto a la entrada.

VALS DE SALON: son diez parejas selecconadas.

TANGO DE SALON: Quedan comptiendo, nueve parejas.

WOOGIE WOOGIE: seis parejas se disputan la selección.

ZAMBA: entre todos los participantes, el Jurado ha seleccionado a cuatro parejas.

CUECA: Más interesante se torrna este conjunto con las numerosas parejas que intervienen en él, y esta noche se seleccionará a las mejores.

Para no cansar al lector en cada baile son numerosas las parejas que esperan las órdenes del Jurado del Campeonato que está compuesto del maestro de baile LUIS A. ESCOBAR, HECTOR ARANCIBIA (Huaso Speaker), ALFONSO GACHON, y AGUSTIN GONZALEZ, para seguir compitiendo.

PRECIOS: Se mantienen los mismos precios de las ruedas anteriores.

CINE DEL VIERNES SANTO EN EL TEATRO CAUPOLICAN

Crucifixión de Jesús; La cruz y la espada y Reina Santa.

¡LIQUIDACION DE SALDOS!

LOZA — ENLOZADOS "CONDOR" — CRISTALERIA
CUCHILLERIA DE PLAQUE — ARTICULOS DE ALUMINIO Y OBJETOS PARA REGALOS

CUCHARITAS A $ 2, $ 4, $ 7, $ 11, $ 13	VASOS A $ 2.20, $ 4, $ 6, $ 10, $ 15	BACINICAS A $ 30, $ 34, $ 40, $ 45, $ 50	RECIPIENTES A $ 110, $ 135, $ 148, $ 170.	TETERAS A $ 30, $ 40, $ 60, $ 75.
CUCHARAS A $ 3, $ 5, $ 12, $ 20, $ 24, $ 30	JARROS A $ 6, $ 9, $ 11, $ 13, $ 20.	LAVATORIOS A $ 40, $ 48, $ 70, $ 108	COLADORES A $ 4, $ 6, $ 12, $ 18	PORTAVIANDAS A $ 70, $ 88, $ 110, $ 150.
CUCHILLOS A $ 5, $ 11, $ 16, $ 20, $ 25, $ 50	BOTELLAS A $ 23, $ 32, $ 60, $ 78.	SARTENES A $ 26.50, $ 36, $ 42, $ 65.	CUCHARONES A $ 8.50, $ 10, $ 15, $ 20.	FONDOS A $ 325, $ 400
COPAS A $ 2.60, $ 4, $ 11, $ 21.	CACEROLAS A $ 12.50, $ 16, $ 27, $ 32.	ASADERAS A $ 26, $ 40, $ 65, $ 80, $ 100	PANERAS A $ 17, $ 19, $ 36, $ 55.	LECHERAS A $ 30, $ 38, $ 50, $ 70.
BANDEJAS A $ 15, $ 20, $ 35, $ 90.	OLLAS A $ 19, $ 23, $ 32, $ 39.50	PLATILLOS A $ 3.60, $ 7, $ 9, $ 10, $ 12	TAZAS A $ 14, $ 17, $ 22, $ 30.	MEDIDAS A $ 18, $ 26, $ 35, $ 50, $ 55

JUEGOS de té, en colores	$ 165.—	JUEGOS 36 piezas, decorados	$ 830.—
JUEGOS de té, decorados	240.—	ALCUZAS finas, colores	68.—
JUEGOS lavatorio, 4 piezas	244.—	TAZAS loza de Penco	3.60
JUEGOS lavatorio, colores	438.—	VASITOS, cristal tallado	2.60
CUCHILLERIA 24 piezas	268.—	PLATOS para postre	10.—
CUCHILLERIA de plaqué	410.—	PLATOS hondos y bajos	12.50
PONCHERAS, 8 piezas	288.—	BANDEJA, jarro, 6 copas talladas	69.—
LICORERAS, 8 piezas	49.—	CUCHILLERIA 12 personas, inoxidable	1.536.—
PRENSAS puré	58.—	JUEGO cristal Yungay, 76 piezas	2.200.—
AZUCARERAS plaqué	78.—	JUEGO mesa, 84 piezas, fantasía	3.000.—
MANTEQUILLERAS	98.—	CUCHILLERIA plaqué, en estuche	3.218.—
HULE americano, ancho	150.—		
MAQUINAS picar carne	350.—		
TERMOS 1/2 litro	165.—		
JUEGO mesa 36 piezas, listado	703.—		

¡AQUI MAS BARATO!
LOTES ESPECIALES PARA COMERCIANTES
CASA BAUZA
SAN DIEGO 1233

ORLANDO RODRIGUEZ
CALZADO ELEGANTE
HECHO A MANO
DE MEDIDA
PRESENTA SUS MODELOS DE OTOÑO E INVIERNO
GALERIA IMPERIO
Local 831
TELEFONO 34592
Y
CASA OLGA
HUERFANOS 1150

INSTALACIONES SANITARIAS
REPARACIONES
ORDENES:
FONO 92757

COMPRAMOS
RELOJES MALOS
SANTO DOMINGO 1207
— Esquina Morandé —
TALLER DE RELOJERIA

VENDO LOCAL
con o sin instalación. Apropiado para cualquiera clase de negocio por la buena ubicación y lugar comercial. Arriendo: $ 2.500 mensuales.
TRATAR:
PLAZA ALMAGRO 1111
(casi esquina San Diego)
De 15 a 16 horas.

VENDO CAMIONETA
FORD 31
PERFECTO ESTADO, CON TOLDO AJUSTABLE. NEGOCIO RAPIDO
Abdón Cifuentes 239

Club Social
Vendo Club Social con instalación nueva, precio inventario.
Negocio rápido. Facilidades.
Tratar: 12 a 17 horas,
San MARTIN 457

KNUTSEN LINE
Servicio a Amberes y puertos escandinavos
m/n. "MARGRETHE BAKKE"
Cargará en San Antonio, alrededor del 21 de abril
Valparaíso, alrededor del 22 de abril
Tocopilla, alrededor del 25 de abril
para Amberes, Hamburgo, puertos escandinavos y puertos peruanos, ecuatorianos (Puná), y Panamá
m/n. "GJERTRUD BAKKE"
Cargará en San Antonio, alrededor del 3 de mayo
Talcahuano, alrededor del 9 de mayo
Valparaíso, alrededor del 5 de mayo
para Amberes, Hamburgo, puertos escandinavos y puertos peruanos, ecuatorianos y Panamá
AGENTES GENERALES:
WILLIAMSON, BALFOUR & CO.
SUBAGENTES EN SANTIAGO:
JOHN CAMERON REID E HIJOS
CASILLA 998, AGUSTINAS 1070, PISO 14

P.S.N.C.
COMPAÑIA INGLESA DE VAPORES
VAPORES DE CARGA Y PASAJEROS PARA
PROXIMAS SALIDAS DE VALPARAISO
"LORETO" .. .. Mediados de
"LOSADA" .. .. Fines de
"SAMANCO" .. .. Principios de
"SARMIENTO" .. .. 1.a quincena de
"REINA DEL PACIFICO" .. 17 de mayo
PASAJES AEREOS A TODAS PARTES DEL MUNDO
AGENTES GENERALES PARA:
CUNARD STEAM-SHIP COMPANY LTD. y ROYAL MAIL LINES LIMITED
The Pacific Steam Navigation Co.
SANTIAGO — Agustinas 1066
VALPARAISO — Blanco

MPLIA EXPOSICION ECONOMICO-FINANCIERA HIZO EL MINISTRO VIAL

xto de su discurso Cámara de Diputa- s en sesión de ayer

l Ministro de Hacienda Carlos Vial Espantoso, en la tarde de ayer en Cámara de Diputados, una ensa exposición de su pen- miento para solucionar los blemas económicos-finan- os del país.

l siguiente es el texto del urso del señor Vial:

ñor presidente: en un mo- nto crucial de la historia de tra patria, S. E. el Presi- te de la República ha soli- do mi concurso para encau- la dirección económica del . Sin pretensión alguna de condiciones personales para importante cargo, no puedo r el contento que asiste a espíritu ante la posibilidad ser útil a mi patria desem- ando tan altas funciones. Y ro que mi primera palabra el homenaje de respeto que distinción de colores politi- rindo al Poder del Estado reunido y la solicitud de o y asistencia con el fin de mi labor pueda ser aceptada rectificada según la con- encia nacional.

abría sido mi deseo llegar esta H. Cámara tan pron- como me hice cargo de la era de Hacienda, pero co- los HH. señores diputados emprenderán fácilmente, ne- taba darme el tiempo con- ente para adentrarme en importantes problemas de Ministerio. Por eso es que solamente, coincidiendo con mable invitación que me ha- tribuido, me es posible plir la grata tarea de expo- s la política económica que Gobierno se propone aplicar fines que el Ministro que la persigue, y recabar como o he dicho, el apoyo moral lamentario que necesito realizar una labor efectiva onveniente. Por otra parte, ni deseo establecer también verdaderas condiciones en me he recibido del cargo y lar el origen de la delica- posición económica y social que atravesamos.

rante 4 años el Gobierno S. E. don Gabriel González la ensayó combinaciones con rentes partidos exceptuando Conservador, cuya ideología más que nunca es prenda onsideración social y del in- respeto ciudadano. Pero raciadamente, el probado otismo de la mayor parte os hombres que compusie- eros Gobiernos no pudo te- el efecto saludable para el rollo nacional que S. E. aba. En un principio, el ido Comunista prosecutor na política ajena al interés uestra patria, prefirió se- esgrimiendo la bandera de gitación. Con posterioridad precisas diferencias de doc- s económicas entre el Par- Radical y los partidos Li- l y Tradicionalista hacían. juicio, imposible la obten- de un resultado satisfac-

inquietud social rebalsó límites de la estricta legali- y fué posible encontrar una ula prudente para salvar ntegridad de nuestra demo- a.

n grave situación indicó a E. el Presidente de la Re- ca la necesidad de concer- fuerzas más afines, quedan- concretadas en el Gabinete ico que hoy comparte la nsabilidad del Gobierno. no dudarlo, señor presiden- el proceso inflacionista ha titudo el eje de la inquie- en que vivimos. Las alzas ía a día y continuamente ha lo el costo de la subsisten- apenas fueron compensadas ayores salarios durante al- s períodos, para caer el fin- de éstos con posterioridad bajo el aumento de los pre-

r otra parte, nadie puede de reconocer que la evo- n del mundo es marcada a una nivelación más cer- de la forma de vida de s los habitantes. La cien- ha ido reduciendo las dis- as no sólo en lo físico si- mbién para la convivencia ana. Esta cercanía hace sible la mantención de quiera esclavitud disimula- Es inútil tratar de sujetar el analfabetismo o la reclu- del espíritu el ansia de ación de la masa. Esta no a ya la sumisión sino que el apostolado. No se tra- ues, de sólo equiparar con- nes en el avance. Se tra- que el ritmo del progre- dividual sea mayor para el va más lejos en la fila. El error de algunos elemen- olíticos es creer que puede ndo seguir entregado a libertad sin límites, lo que ería concebible en un Am- de justicia y amor absolu- ndo por el contrario, a naturaleza defectuosa a cada paso el egoísmo sechanza. Es profundo el de quienes piensan que la nómica de la oferta y la nda es una ley moral que tolerar un mundo media- nte consciente, cuando es- ta demanda se aplican ferente intensidad según potencial económico que rme. Ella tiende a la ab- n paulatina del débil por deroso que dispone de los s, conocimiento e informa- para ganar el quien vi- ando especulativamen- biendo artificialmente los s y tomando así ventaja al contra quienes no dis- n de los medios para ob- tales informes; y en lo cuál sería la expectati- mana si la ley de la ofer- la demanda se entroniza- contraneo en los contra- e trabajo? Sencillamente amos volver al régimen de itud en el cual el esfuer- cautivo aparecía compensado con un mendrugo miserable de alimento.

Para contrarrestar tan peligrosa condición, al igual que se sancionan los delitos comunes, los Estados tienen la obligación de establecer en su legislación el delito económico, capaz de es que el primero. Tienen el deber de evitar el despotismo ejercido contra quien resulta indefenso por no haber tenido medios de instruirse y tienen que velar, además, por una mínima hermandad que sin distinción permita a los chilenos subsistir y fructificar dignamente.

Yo pienso, señor presidente que en todos los partidos, la mayoría de sus hombres son seres sensibles, que comprenden la necesidad de abrir sus talegas para encontrar la satisfacción de sus espíritus y tienen una clara visión sobre su propia conveniencia de pagar también una prima, por elevada que sea, contra el siniestro social. Sin embargo, cuando ellos por debilidad se proclaman prosélitos y marchan tras la añeja bandera de defender la libertad económica sin contrapeso, se produce evidentemente una incompatibilidad con el Gobierno moderno que hace imposible su combinación con otros partidos cuyo programa económico y social obedece a un imperativo de mayor avance y humana comprensión.

El resultado de esas combinaciones heterogéneas ocasionales no pueden ser jamás constructivo porque ellas se desempeñan en un mar de dudas y resentimientos, y es por eso que dentro del máximo respeto por todo pensamiento, deben buscarse alianzas más armónicas como la recientemente concertada, para que dentro de la confianza mutua producida por criterios sociales y económicos similares, puedan dedicarse todas las horas sin recelo, a la mejor solución de los problemas nacionales.

La estructura de la nueva combinación es sin duda de mayor homogeneidad. El Partido Conservador es un partido que hoy está firmemente decidido a seguir en la práctica, y no sólo en la doctrina, el imperativo social dictado por aquel gran visionario de la solución humana, el Pontífice León XIII y cuyos santos y maravillosos dictámenes han sido completados por sus sucesores. Será por lo tanto un elemento poderoso en el Gobierno para todo incentivo de mejoramiento social, por cierto dentro del máximo respeto a la sana perpetuación de la propiedad y de los derechos adquiridos lícitamente. El Partido Radical, cuyo sustrato filosófico es esencialmente popular, no debe tener sino la más completa afinidad de acción con el Partido Conservador en los fines propuestos, tanto más cuando ya han desaparecido los encontrados y antiguos sectarismos que serían impropios del momento de mayor civilización en que vivimos. La Falange Nacional, nacida de una honrada explosión de inquietud ciudadana, ha demostrado dentro de los vaivenes de la política la más pura y decidida línea de apoyo a la masa trabajadora. No puede a su vez el Partido Democrático seguir por un camino diferente. Y respecto a los partidos que sin estar directamente representados en el Gobierno nos han prometido su ayuda, estamos seguros de que ella se formalizará en todo momento dentro de la seriedad y honradez de nuestros procedimientos. El Partido Agrario Laborista, que manifiesta el vigor de las grandes entidades, ha podido demostrar que sus principios han dejado atrás arcaicos días reaccionarios para plantear una economía más humana.

El Partido Socialista Popular, despojado ya de ciertos elementos inquietos, cuya opinión contraria resulta beneficiosa, pese a las vicisitudes por que ha debido pasar, ha mantenido una línea terca y honrada, que merece admiración y respeto. Es de esperar que para el bien de la patria pueda, dentro de breve término, aunar los otros elementos sanos del socialismo, de los cuales también hemos recibido promesas de su valioso y desinteresado apoyo.

Nadie puede, pues, dudar que estamos en condiciones de desarrollar nuestras tareas sin inquietudes ni recelos. Cuando el tiempo avance y el país pueda apreciar los frutos efectivos de mejoramiento social en que estamos empeñados, desarrollados sin ningún quebranto del mecanismo económico, aplicando los tributos honradamente a los fines de progreso común, desterrando la desorganización y la anarquía, y respetando por sobre todo los derechos de cada cual, seguramente las pasiones se tornarán en pro del reconocimiento de nuestras labores, y será éste el mayor estímulo para seguir por el camino del sacrificio que nos hemos trazado.

Me es grato entrar de lleno al estudio de nuestra actual situación económica y del programa que se ha fijado el Ministro que habla, para solucionar los problemas existentes.

CAUSAS DEL PROCESO INFLACIONISTA

El pertinaz proceso inflacionista a que ya he aludido, ha tenido en los últimos años tres razones precisas y sucesivas. Primeramente, las emisiones del Banco Central, que aumentaron los medios de pago sin proporción con el volumen de nuestra producción y comercio, y destinados generalmente a saldar déficit presupuestarios o exigencias aparecidas durante el curso de un ejercicio, y que debieron haber sido financiados con los respectivos impuestos. Esta desproporción de dineros originó una demanda que nuestras existencias no fueron capaces de atender, causando el alza de los precios y el círculo vicioso de a mayores precios, mayores sueldos, y salarios y necesidad de más circulante. Sólo un aumento provisional del ritmo de producción sobre el de emisión podía habernos vuelto a la normalidad. Aunque parece haberse comprendido en parte el error de tales arbitrios administrativos, el proceso ha continuado, debido a una segunda causa que desproporciona también el volumen de los medios de pago: me refiero a la extensión del crédito cualitativamente inadecuado. El régimen inflacionista tiende a detenerse cuando el crédito se extiende casi exclusivamente hacia un mayor volumen de producción, y tal vez en Chile hubiéramos obtenido esta detención por tal camino, dado la importante industrialización que últimamente hemos podido conseguir. Pero, desgraciadamente, nuestro crédito ha sido colocado en forma desordenada y entregado en gran proporción al consumidor, lo que sólo debe hacerse en el caso contrario al nuestro, o sea, cuando existe una deflación motivada por superproducción. Tenemos así que, debido a una errada distribución del crédito, no sólo no hemos contribuido debidamente a detener los efectos inflacionistas de las emisiones inconvenientes, sino, por el contrario, hemos instigado un nuevo poder ficticio de compra, ya que generalmente éste resultaba ajeno a una verdadera riqueza. La distribución, con uso excesivo de la letra bancaria, ha forzado también al consumidor, atrayéndolo por medio de la venta a plazo, para llevar una vida disconforme con sus disponibilidades.

Por otra parte, la creación inadecuada de medios de pago ha dado base a una desorbitada especulación en la propiedad y al financiamiento de múltiples parcelaciones, muchas de las cuales quedan sólo divididas sin que los nuevos dueños tengan recursos para edificarlas o hacerlas productivas, mientras los usufructuarios de tales plusvalías, que en muchos casos son simples diferencistas, pasan a disponer de utilidades apreciables que generalmente destinan a usos suntuarios e improductivos.

Mientras tanto, las necesidades de la producción, ya sea agrícola o industrial, que son las que realmente pueden alejarnos del proceso inflacionista, se ven acosadas por una angustiosa carencia de caja, sin posibilidades y escasa capitalización pueda tampoco sopesarlas sus necesidades inminentes.

La tercera causa del proceso inflacionista ha sido, sin duda, el anárquico sistema de cambios que, obedeciendo a los intereses creados y sin considerar a la gran masa consumidora, ha ido encareciendo nuestras importaciones, tanto de manufacturas como de materias primas, para beneficiar a ciertos exportadores, sin que ni siquiera gran parte de estas utilidades las haya ganado en realidad el productor. En esta forma, durante el año 1947 a 1950, nuestra moneda de exportación ha descendido de 31 a 60 el dólar, y la falta de confianza en nuestra economía, junto con ciertas disposiciones incomprensibles, ha conseguido que en el mercado libre saltara de 47 pesos hasta llegar a 108 pesos.

Tenemos, pues, que existiendo causas tan importantes que determinaron el proceso inflacionista, era lo natural atacarlas con precisión y energía para terminar con el mal. Sin embargo, la dirección pasada de nuestra economía, como pasaré a comprobarlo, se caracterizó por una debilidad de acción, cuyos resultados no podían ser, otros que lo que ha sucedido. Creo de necesidad absoluta analizar con mayor detención y de acuerdo con las cifras, estas tres causas de la inflación.

EMISIONES INCONVENIENTES

Respecto a la prosecución del nefasto sistema de emitir para salvar déficit presupuestarios, debo reconocer que hubo en los últimos años una mayor continencia. Sin embargo, según Ley N.o 8.918, fueron colocados entre los Bancos y la Caja Nacional de Ahorros, al iniciar su gestión el señor Alessandri, 400 millones de pesos en vales bancarios, cuya característica es que pueden ser vendidos al Banco Central en cualquier momento, acto por el cual automáticamente se ha producido el aumento de la emisión en esta institución. Por la misma ley se utilizó el expediente de valorizar las reservas de oro del Banco Central, con una emisión de 830 millones de pesos; aunque es cierto que en el mismo momento se pagaron letras por 450 millones, la operación, en todo caso, significó una emisión inorgánica de 380 millones 943 mil pesos.

Por último, en diciembre de 1949, fué propuesta al Congreso la contratación de un empréstito al Banco Central de Chile, que se pretendió escusar mediante un original artificio. Los Honorables señores diputados recordarán que el préstamo que obtuvimos del Eximbank por 25 millones de dólares se consiguió con la rara y novísima condición de que debían esterilizarse en el Banco Central billetes chilenos equivalentes a dicho préstamo, mientras éste no fuera cancelado. No se obtuvo una explicación clara de por qué se nos era pedida para este empréstito una condición tan inusitada, pero sí quedó en claro que ninguna gestión se hizo para averiguarlo, ni menos se propuso de nuestra parte en ningún momento que ella fuera abolida o simplemente se cambiara la garantía según lo usual, por un simple depósito de los fondos a nombre del Eximbank en un Banco que pudiera así mantenerlos en circulación bajo su garantía.

Algunos aspectos de este contrato merecieron observaciones de parte de los abogados del Banco Central, consignadas en un informe, lo que no aclaró el Ministro señor Alessandri a esta Cámara, contestando una pregunta precisa del Honorable señor Alcalde. Pero lo curioso es que se dió como efecto inminente de tal esterilización una contracción del circulante por sumas equivalentes; esto no tenía necesariamente que producirse, pues al venderse los dólares en el comercio, éste necesitaba obtener préstamos bancarios que lógicamente debían compensar la esterilización, mediante mayores redescuentos de sumas equivalentes en el Banco Central. Tal situación ya se ha producido por la suma de 3 millones de dólares, sin que haya sido necesario hasta ahora llevar a cabo dicho empréstito en parte alguna. Sin embargo, el señor Ministro explicó, como he dicho, que era imprescindible para evitar la contracción, la emisión de 1.000 millones de pesos, mediante un préstamo directo al Fisco del Banco Central, préstamo que él en la realidad estaba usando para compensar el gasto de algunos ítem, que, como se verá más adelante, se habían agregado al presupuesto de 1950.

Sin contar este préstamo, las emisiones del Banco Central subieron, desde el año 1947 a 1950, de la suma de 4.837 millones a 7.531 millones, o sea, 57 por ciento. Por otra parte, queda comprobado que, con igual excepción, durante la gestión del señor Alessandri se hizo uso del inapropiado recurso de emitir, por la suma de 780 millones, sin contar el empréstito de 1.000 millones, en vez de adoptar rigidamente el único camino sano, cual es el de imponer tributos para cubrir los gastos presupuestarios. Lo dicho todavía es aparte de las obligaciones impuestas al Banco Central, que ha debido emitir aún más para pagar, a sugerencia del Estado, las inversiones en la Compañía de Acero del Pacífico y en la Empresa Nacional de Transportes Colectivos, por un total de 299 millones.

MALA DISTRIBUCION DEL CREDITO

En lo que respecta al uso del crédito, no pudo seguirse, durante la época pasada, una política más imprecisa y zigzagueante. En vez de estudiar con precisión la forma en que estaba éste distribuído, y limitar al mínimo las colocaciones innecesarias o especulativas, y aplicar ese monto a la producción, se daban instrucciones que no obedecían a plan firme alguno.

Ante esta inestabilidad, ya el 27 de febrero de 1949, comprendiendo que el problema inflacionista estaba precisamente radicado en la indebida selección de las colocaciones, el Banco Central nombró una Comisión, formada por los Consejeros señores Aldunate, Castelblanco, Miller y Letelier, y a la cual fueron incorporados posteriormente el Consejero señor Dawson y el Ministro que habla. Esta comisión, después de estudiar acuciosamente el asunto, emitió un largo informe, que fué aprobado con fecha 19 de abril de 1949, y se dispuso un Reglamento, que mereció también la consideración favorable del Consejo. De más está decir que las instrucciones contenidas no estaban destinadas a restringir el medio circulante, sino a concederlo para fines productivos. A fin de no fatigar la atención de los Honorables señores Diputados, entrego a la mesa el texto de ambos documentos, y pido se inserte en el Boletín de Sesiones.

Sin embargo, de lo dicho, todo este espíritu corrector del Banco Central hubo de quedar en suspenso, debido a que se dieron instrucciones para que el Reglamento no fuera aplicado. Así lo acordó el Consejo en la sesión siguiente, a pedido del señor Gregorio Amunátegui, que fué uno de los más tenaces opositores.

Debido a esta falta de decisión para enfocar el problema de la selección de las colocaciones, las necesidades imprescindibles de la producción, que se veían así pospuestas, tenían necesariamente que presionar por un mayor crédito, el cual, al concedérsele, rompió la adecuada relación de los medios de pago, produciendo el aumento del fenómeno inflacionista. Por otra parte, estas colocaciones, que, como digo, debieron estar destinadas a incrementar la producción, se entregaban, a su vez, al consumidor incitado por las ventas a plazo del comercio.

Un estudio reciente, comparativo de la distribución del crédito, está demostrando que sobre la base de un total de préstamos de 9.385 millones en 1949, y 17.891 millones en 1949, a la agricultura se le redujo el crédito bancario en una proporción de 24, 3 o|o al 22, 71 o|o, mientras el comercio subía de 29,79 o|o a 31,83 o|o. La inflación, producida en gran parte por esta falta de acertada dirección económica en el país, desde agosto de 1947 hasta 1950, como el mismo señor Ministro lo ha reconocido, ha producido un alza en el costo de la vida de 45,3 o|o, y su ritmo, contrariamente a lo aseverado, a cada momento no fué decreciendo, sino que aumentó de 18,6%, en 1948, para los doce meses del año, a 20,6 o|o, en 1949. La verdad es que durante los últimos 20 años, con la sola excepción del año 1946, nunca hubo en el país un ritmo inflacionista más pronunciado.

Estos porcentajes de alza del costo de la vida, como es sabido, han repercutido precisamente sobre el sector a sueldo de la población, sobre los ahorros y sobre los fondos de previsión no invertidos en valores oro, en una suma que se calcula no inferior a 3.000 millones de pesos, aparte de las diferencias por reajuste mensual de su salario, que constituyen una cantidad aún mucho mayor.

Por otra parte, como es lógico, una política tan inconveniente, que se vió todavía amenazada, en el último tiempo, de un mayor ritmo, debido al alza del tipo de cambio de $ 31 y $ 43 a $ 60 por dólar, será causal necesaria para mayores aumentos en los precios, situación que ha tenido que heredar la actual combinación política, y que, necesariamente, deberá aún agravarse durante algunos meses, mientras surten efectos las medidas que está poniendo en juego el Ministerio.

INDEBIDA FINANCIACION DE LOS PRESUPUESTOS

No sería justo dejar de reconocer que la gestión de mi antecesor, señor Alessandri, se caracteriza por un afán de ordenación de nuestras finanzas. Sin embargo, es lamentable que, quebrando tan sanos principios, el Presupuesto de 1950 se presentara, en realidad, desfinanciado. Ya en octubre de 1949 el titular del cargo, en su exposición de la Hacienda Pública, dijo textualmente: "La obligación constitucional de encuadrarse dentro de las entradas disponibles, obligaron no sólo a no consultar los gastos enumerados (se refiere a gastos indispensables por valor de 1.513 millones de pesos), sino a recortar considerablemente los recursos solicitados por diversos otros servicios". Es evidente que tal declaración, hecha sin conocer todavía el resultado total del año financiero que corría, significaba sólo una información; pero en cambio, si se consideraban necesarios tales gastos debía haberse expresado, a lo menos, la intención de financiarlos con las contribuciones pertinentes, y no limitarse a señalar algunas posibilidades de obtener recursos ajenos a la adecuada administración, como girar contra el Banco Central un préstamo por 1.000 millones de pesos y conseguir de la Caja de Amortización —según se dijo en esa exposición—, "por una sola vez", la suma de 225 millones de pesos. Por otra parte, si posteriormente el resultado presupuestario de 1949 le indicó al ex Ministro, en diciembre, que era sensato calcular mayores entradas para 1950, situación que le permitía incluir en el presupuesto no sólo los gastos por 1.513 millones ya citados, sino otros no propuestos en octubre, como él lo dice, resultaba entonces más que nunca necesario financiar adecuadamente tales gastos. ¿Pero qué se hizo? Nada menos que iniciar una nueva política en flagrante violación con la Ley. Es así como se incluyó, con el carácter de recurso, en el Presupuesto, la contratación del empréstito en el Banco Central por 1.000 millones de pesos, a pesar de que la Ley Orgánica de Presupuestos, número 4.520, dice textualmente en su artículo décimotercero: "no se anotará en el Presupuesto de entradas el producto de empréstitos externos o internos y de análogas operaciones de crédito". Quedó así, pues, el presupuesto, desfinanciado legalmente en la suma de 1.000 millones de pesos. Pero para comprobar más lo precipitado de esta violación, debe anotarse que ni siquiera se puso en dicho presupuesto partida alguna para el pago de intereses, y sólo se dice que el servicio lo hará la Caja de Amortización, pero tampoco se provee a ésta de los recursos necesarios para tal objeto. Como dicho servicio debe hacerse en dólares, al interés de 3 y medio por ciento, al cambio fijado por el señor Alessandri significa la cantidad de 52 millones 500 mil pesos para el año 1950.

Ante estas circunstancias, y no habiéndose hecho uso, felizmente, de este empréstito, debe considerarse que tan sólo por este concepto existe una desfinanciación de 1.000 millones de pesos, más los intereses correspondientes.

Y no es esto sólo: en las continuas declaraciones se aseveró que el año fiscal de 1949 había cerrado con un superávit de 371 millones, después de pagar el saldo de la gratificación a los empleados fiscales.

Sin embargo, para llegar a esta suma no se consideraron tampoco varias obligaciones, cuyo pago estaba vencido. De este carácter es la deuda de 73 millones 595 mil nacionales por trigo y aceite, pagaderos en dólares a razón de 4,01 nacionales por dólar. Esta deuda fué contraída el año 1948 y para cubrir su importe hay sólo depositados en arcas fiscales la cantidad de 372 millones de pesos. Conviene observar la absoluta diferencia entre esta operación y todas las otras consignadas por mi antecesor en su exposición y que pertenecen a los institutos dependientes absolutamente del Fisco. Puede la Corporación de Fomento contraer deudas para un financiamiento de una planta eléctrica, pero al producirse, ésta queda representada en los libros como activo en dicha planta. Puede el Instituto de Economía adquirir con crédito cantidades de granos, pero al vendedos, desaparece este pasivo en la lógica suposición de que se hará pagado tales créditos. Mientras tanto, en este caso del trigo y del aceite argentinos, existe una diferencia por una operación en productos que han desaparecido totalmente y no se han pagado salvo en la cantidad ya expresada, operación de la cual el Fisco es responsable. ¿Puede entonces ni siquiera mencionarlo el Ministro de Hacienda en la exposición de sus finanzas y en sus cálculos presupuestarios?

Como en la última declaración se explica a mi juicio en forma desacertada esta situación y se disminuye, sin propósito su monto efectivo, creo del caso hacer una referencia precisa. La deuda argentina por trigo y aceite, como ya he dicho, asciende a 73 millones 595 mil nacionales, cantidad algo menor que la citada por el señor Alessandri, pero el contrato obliga a pagar esta suma en dólares a la paridad de 4.01, según reza el texto: "mediante la negociación en el mercado argentino de dólares estadounidenses al tipo de 401 nacionales por 100 dólares norteamericanos". Sin embargo, parte de este saldo tiene también la opción del Gobierno de Chile para cancelarlo en cuentas especiales de exportación abiertas a nombre de los bancos chilenos. El señor Alessandri refiere que ha estado pagando abonos a esta deuda a una paridad especial, lo que fué posible debido al descongelamiento de créditos chilenos en Argentina. Pero el hecho efectivo de haber realizado una operación de sólo 17 millones 403 mil nacionales a un tipo de alrededor de 7,79 por nacional, no se deduce que tengamos necesariamente la suerte de terminar definitivamente con la deuda en tan convenientes condiciones. La posibilidad de dar en pago fierro de nuestra próxima elaboración en la Cía. de Acero del Pacífico podría cumplir los deseos del señor Alessandri, si esa Compañía está dispuesta a vender los dólares respectivos al tipo de $ 31.

La observación del señor Alessandri que dice que la modificación del tipo de cambio no debe influir en esta deuda porque ella debe servirse con las divisas propias del Gobierno, es inaceptable y mucho más compararla con todos los servicios en moneda extranjera del Estado. Estos aparecen en el presupuesto de divisas debidamente establecidos y forman un total de 42 millones 500 mil dólares. El saldo en moneda americana o extranjera, como se sabe, el Gobierno tiene la facultad de venderlo a tipo más alto y de ahí provienen las diferencias de cambio con que el señor Alessandri se proponía cubrir gran parte del pasivo presupuestario que debía producirse en la ley que iba a presentar el Gobierno. Si él supone que los 18 millones 397 mil dólares del trigo y del aceite que es la equivalencia a 4.01, cambio fijado por Argentina, deben calcularse necesariamente a $ 31, no habría dispuesto del monto que él asignaba a estas diferencias de cambio, pues la deuda argentina no está incluída en el presupuesto oficial de divisas, ni tampoco en sus cálculos privados como parte fiscal y, por consiguiente, al pagar los dólares sobre la base de $ 31 habrían disminuído sus entradas por el referido concepto.

De aquí que con la más elemental lógica, dicha cantidad debe calcularse sencillamente al tipo de cambio que él había propuesto de $ 60, sobre el cual estaba realizando las correspondientes utilidades, y así el monto total de la deuda no ha podido dejar estimarse sino en la suma de 1.103 millones de pesos.

Como los saldos depositados en arcas fiscales o en instituciones particulares para este objeto sólo ascienden a la cantidad de 372 millones 868 mil pesos, nadie puede negar que existe un déficit por este concepto de 731 millones de pesos, lógica es de advertir que esta suma podría en cualquier momento aumentarse sustancialmente, pues el contrato fué hecho garantizando el valor del oro a 35 dólares la onza, o sea que cualquiera devaluación de esta moneda multipliaría automáticamente nuestra obligación.

Respecto de la deuda de la Empresa Nacional de Transportes Colectivos por 90 millones de pesos y a la cual se refirió el mismo señor Alessandri en su exposición, que existe para ella una previsión de pago por una suma aún mayor. Sin embargo, todo el mundo sabe que no cuenta provisionalmente con ningún fiscal de gastos no consignados en el Presupuesto. Siendo este el caso, al cual sólo es solo un nuevo peso que el Estado debe efectuar y para el cual no existen ingresos, los ítemes correspondientes, salvo que se dicte una ley al respecto.

Otra de las diversas situaciones que el señor Alessandri dejó pendientes es la que se relaciona con la deuda fiscal a la Caja de Seguro Obrero. Como es de dominio público esta institución está sometida al sé de utilidades a la determinación la suma de 241 millones de pesos, y esta tiene a su vez compromisos inmediatos por la suma de 191 millones. Según las disposiciones legales el saldo debe entregar por trimestres vencidos la cuota fiscal al seguro, lo que no ha hecho sino después del año, situación que en un principio no fuera necesario porque el período de capitalización evitaba obligaciones patronales. Sin embargo en la actualidad que su posición actuarial se torna más apretada le es imprescindible que el Fisco no prosiga con el deficit dejado el año 1949 y que asciende a 170 millones de pesos. En esta misma rama de la administración, el Instituto Bacteriológico, ha estado a punto de cerrar sus puertas debido a una deuda fiscal impaga de 18 millones de pesos.

Parece innecesario referirse con mayor amplitud a estos desfinanciamientos; aun más es desagradable mencionarlos. Sin embargo, se ha hecho tal caudal de los superavit dejados por la gestión a que me he referido que nadie podría pensar que son en estos cinco años cuando, se suman 2.031 millones de pesos que toca al nuevo Gobierno cancelar. Se podrá argüir que el empréstito de 1.000 millones al Banco Central, no ha sido aún retirado de esta institución; sería una alternativa el no usarlo pero en tal caso nos encontraríamos con el Presupuesto desfinanciado en igual suma. Si hacemos uso de él, tendremos irremisiblemente que pagarlo y también debemos computarlo.

POLITICA CAMBIARIA

Si se examina la política seguida durante la gestión económica anterior, en lo que se refiere al proceso cambiario, puede fácilmente comprenderse hasta qué punto ella ha sido de funestas consecuencias para el desarrollo del país y cómo ha contribuído al proceso inflacionista. No es del caso referirnos a épocas anteriores, sino establecer que el cambio de exportación de Chile tenía en 1947, una relación de $ 31 con el dólar aparte de ciertos cambios preferenciales de escasa importancia. No existía tampoco la ley del oro y el dólar libre se cotizaba en julio de 1947 a $ 47.20 el dólar. El índice del costo de la vida era de 691 o|o.

En el mes de febrero de 1948, el señor Alessandri decidió un nuevo tipo de cambio ante la presión de ciertos exportadores; ya en esa época el Partido Radical, tuvo la claridad de entregar una declaración que decía textualmente en la parte doctrinaria: "1.o— Que como una situación permanente la uniformidad de los tipos de cambio es la fórmula que se concilia totalmente con los acuerdos internacionales sobre la materia suscritos por Chile; 2.o— Que en principio y como medio para aumentar las exportaciones, manteniendo una alta producción, el sistema de primas a la producción es el más aconsejable".

No se consiguieron tan sanas ideas, estableciendo por el contrario, a más del tipo de $ 31, un nuevo cambio diferencial a $ 43.— por dólar con una profusa gama de retornos a $ 31.— según fueran los artículos exportados. Esta combinación de cambios cuyo promedio resultaba aproximadamente de $ 36 — por dólar, fué considerada adecuada por el señor Ministro y recibida con aceptación general por los exportadores. El consumidor, héroes anónimo de estas depreciaciones, no tenía los conocimientos necesarios para protestar de lo que significa este nuevo tipo de cambio en el costo de la vida: una suma no inferior a los dos millones de pesos por año.

Pero como si esto no fuera suficiente, poco a poco el afán de mayor lucro fué consiguiendo anular los retornos y aún muchos artículos fueron traspasados íntegramente del cambio de $ 31 a $ 43.

Con posterioridad el señor Alessandri decidió dar un nuevo valor a nuestro signo monetario, pronunciando durante el año 1949 la paridad de $ 65 — por dólar. Personeros del Partido Radical defendieron con sumo empeño equivalencias mucho más bajas, y en el último caso la mantención de dos tipos diferentes. Sin embargo, con fecha 10 de enero de 1950 el Ministro personalmente propuso al Banco Central el establecimiento de un tipo provisional de $ 60.— por dólar. La verdad es que aún entre los más entusiastas devaluacionistas la proposición de un tipo del dólar tan elevado fué en un principio motivo de sorpresa. Sobre un presupuesto efectivo de aproximadamente 200 millones de dólares, de los cuales a lo menos 150.000.000 no corresponden a necesidades fiscales, aún suponiendo que todos estos cambios hubieren estado situados anteriormente en el tipo de $ 43.— la diferencia a $ 60.— significaría un mayor costo de las mercaderías de más de 5.000 millones al año que recaen sobre la masa consumidora. Esta suma se agrava aún mucho más por la simpatía de los productos nacionales que difícilmente dejan de subir cuando se produce el alza de los importados, aunque no contengan materias primas extranjeras.

El país supuso que tan grave determinación habría sido adoptada después de un estudio técnico completo de los costos verdaderos. El raciocinio era el siguiente: si en febrero de 1948 los exportadores habían quedado satisfechos con el doble tipo de $ 31.— cuyo promedio no era con los retornos superior a $ 36 y los productores hacían así buenas utilidades, sólo dos causas podían justificar el cambio de paridad: aumento de los costos o diverso precio de los productos en el extranjero. Respecto al primer factor el aumento del costo de la vida desde febrero de 1948 (Indice 732)) a diciembre de 1949 (1.001) era de 36,5 por ciento lo cual aún suponiendo que dentro del valor del producto esta alza abarcara un 80 por ciento, lo que es en extremo excesivo, no justificaría un aumento mayor de 12,65 por ciento con lo cual se llega a un tipo de $ 49.65 por dólar. Con respecto al precio de los productos en el extranjero el índice combinado de Estados Unidos fué en febrero de 1948, de 155,1 por ciento, y en diciembre de 1949 de 151,6 por ciento lo que representa una disminución que podría dejar nuestro tipo de cambio a razón de $ 51.74.

Una interrupción directa acerca de si existían estudios adecuados que habían inducido a determinaciones tan diferentes como la fijación a $ 60.— sólo dieron por resultado saber que ningún estudio formal se había realizado; tan sólo algunas conjeturas acerca de la posibilidad de exportaciones basadas en los precios del mercado, los cuales generalmente se establecen influídos por la posibilidad de que la presión obtuviera en definitiva una paridad más alta. Del mismo modo que en el final del año 194[illegible] se sujetaron las exportaciones a la espera del nuevo tipo, determinándose entonces inmediatamente después que ésta fué establecida, un gran volumen de salidas del país, también en 1949 se repetía esta situación a la espera de pingües utilidades extraordinarias, que como ya he dicho, generalmente no alcanzan a los productores y sólo benefician de lleno a ciertos expectadores que disponen de capitales adecuados o de amplio crédito bancario. El país quedó así amenazado de sufrir las consecuencias de una determinación improcedente lo cual será base de un costo de la vida mucho mayor por las razones ya explicadas.

Hay un sentimiento público acerca de la forma cómo ha funcionado el Consejo Nacional de Comercio Exterior, y por lo tanto no me parece necesario hacer referencia a las diversas quejas que contra ese organismo se han formulado. Sin embargo debo señalar como una de las más grandes aberraciones la entrega de divisas a $ 31.— para el papel de imprenta y que hasta hace poco se concedían a $ 25. El presupuesto de divisas contempla para el año 1950 la cantidad de 2 millones de dólares que significan en la práctica al cambio que había fijado el señor Alessandri, una subvención de 55 millones de pesos a beneficio en su mayor parte de uno que otro gran rotativo de la capital. De este modo no es extraño que mientras nos debatimos en una difícil situación financiera, y se habla de la necesidad de economías, algunos periódicos puedan presentar diariamente 4 o 5 páginas de retratos pretenciosos y multitud de inmensos avisos desproporcionados con nuestra economía. En noviembre del año pasado, al proponerse una alteración en el presupuesto de divisas en que se subía el tipo de cambio a varios artículos de primera necesidad propuse que las divisas para el papel de diario fueran aladas a $ 43.— y en su lugar rebajar el tipo de cambio para los medicamentos en igual proporción. Se me respondió que este papel era un artículo de primera necesidad, y que no era posible encarecer la ilustración del pueblo. No creo que al pueblo le interese cierta parte de lo que se imprime en los diarios pero en todo caso me parece son dignos de mayor atención los enfermos que imploran por no tener el dinero suficiente para comprar los medicamentos de su alto costo.

En 1948 los productores de oro inicia con una carta destinada a defender sus intereses pretendían

(A LA PAGINA 8, 1.a columna)

AMPLIA EXPOSICION...

(DE LA PAGINA SIETE)

diendo que se les permitiera retornar el producto del oro en cualesquiera mercadería por suntuaria que fuera; en ésto se abría una brecha a fondo en la ordenación del proceso cambiario, en una época de escasez de divisas para artículos de primera necesidad. La ley sostenida por muchos con buena fé y deseosa de proteger esa entrada de riqueza nacional consultó equivocadamente, como ya he dicho, que con el producto de las exportaciones del metal pudiera realizar cualquiera importación.

Quiero dejar especial constancia que también en este caso el Partido Radical hizo sentir su alarma ante la forma en que se desarrollaría el comercio del oro. En efecto, el Comité Económico, en comunicación firmada por los señores Pedro Opitz y Carlos del Villar, señaló la necesidad de que se importaran sólo ciertos artículos; que se hiciera intervenir a una institución que no tenga limitaciones legales para obtener el mejor precio por onza, y que se mantuviera un control efectivo sobre el origen del oro que se exportara o fuera cambiado por divisas.

Vetada por S. E. la ley, se adoptó la solución de limitar la asignación de los permisos correspondiente al oro a una lista de artículos que semestralmente fija el Presidente de la República. En esta ocasión expresé mi temor de que el procedimiento adoptado pudiera significar al país una pérdida superior a 200 millones de pesos por año. En efecto, nuestra producción era entonces vendida en el mercado y comprada en gran parte por exportadores privados a un precio equivalente a más de 60 dólares la onza. Para efectuar estas adquisiciones los compradores liquidaban, primeramente, moneda extranjera al cambio libre en ese entonces alrededor de 65 por dólar. Como esta moneda se blanqueaba con cierta periodicidad teníamos que la mercadería financiada con ella que era esencial o por lo menos necesaria resultaba para el país a dicho tipo de cambio. Con la nueva ley el productor deseoso de obtener la franquicia de importación, exportaba el oro, pero sólo podía hacerlo a territorios, donde la importación era permitida y en estos, el precio no era ya de US$ 60.— la onza si nó sólo de 41 a 45. Dado este menor valor, el exportador se resarcía de la diferencia pidiendo un precio mucho más alto que llegó hasta $ 112.— por el dólar oro, o sea el que permitía importar, por lo cual el país ha tenido que pagar la mercadería a un nivel mucho más caro. Para obviar esta pérdida insensata sugerí al señor Ministro de ese entonces, colocar en el veto una disposición que permitiera vender todo el oro a través de una institución controladora de la verdadera producción, con lo que se consiguiría no solamente impedir que el oro fuera reimportado sino además podría ser liquidado contra dólares en el país, y obtener así el máximo de precio por onza. La disposición fué colocada en el artículo 2.o de la ley como una autorización al Ejecutivo, pero nunca fué puesta en práctica. Habiendo tenido desde entonces una producción efectiva de oro que fué amonedado de 158.018 onzas troy, hemos perdido a favor de los extranjeros que han adquirido el oro que Chile ha producido y exportado no menos de 320 millones de pesos.

Pero este apasionante asunto tiene también otra arista tragicómica. La producción de oro del país en la cantidad referida a una cotización de 35 dólares la onza tiene un valor de 5.530.634 dólares. Pues bien, en el Consejo de Comercio Exterior se han aprobado permisos de importación correspondientes a oro avaluado a igual precio por un total de 10.445.406 dólares. Se ha producido pues un milagro de los pesos. La explicación es por lo demás tan sencilla que un niño puede comprenderla. Se exporta oro con sus correspondiente conocimiento de embarque y pago de su valor, pero apenas llegado al lugar del destino, que en ciertos casos ha sido nada menos Paraguay, un amigo del comprador o el mismo, viaja de nuevo a Chile con el precioso metal en su bolsillo. Así internado a nuestro país vuelve a pedir un nuevo permiso de exportación; los dólares correspondientes a esta operación repetida los adquiría sencillamente en el mercado libre y de aquí que nuestra divisa libre con una demanda tan extraordinaria de 4.910.000 dólares se haya mantenido a tipos verdaderamente inalcanzables en dicho mercado. Entre el precio de $ 97.— a que se podía ahí comprar los dólares al de $ 142.— que los vende como divisa de oro, hay $ 45.— de pingües utilidades que cosechan claramente el pasaje de ida y vuelta del afortunado aventurero. Lo dicho es aparte de las importaciones clandestinas que se producen independientemente desde todos los países limítrofes. Como se comprende, Chile, aún sobre la base del dólar libre es el país del mundo donde se obtiene mejor precio por este metal. Lo que acabo de referir estuvo sucediendo ininterrumpidamente desde el 24 de noviembre de 1948. Aun en un principio se sorprendieron cajones con piedras que querían hacerse pasar por el rubio metal.

Como puede deducirse, hemos estado siendo juego en este asunto, de un conjunto de rapaces y nefastos explotadores de nuestra ingenuidad y nuestra inocencia. Señor Presidente, es triste señalar todos estos hechos, pero creo son la patente explicación de nuestras actuales angustias. Son la causa de nuestra inestabilidad social a pesar de que hemos sido amparados por una época de mayor auge financiero como consecuencia de los excepcionales precios del cobre y la reorganización de la post-guerra.

Nuestra economía dirigida, no la hemos dirigido, y en camino hemos soltado riendas a esos tres jinetes de las estampas antiguas, del crédito sin selección, y de un régimen cambiario anárquico, para que ellos, cabalgando tras un mismo fin nos sumen en un proceso inflacionista que no hemos sabido atacar con la energía que es necesaria, y que ha significado poder llevar una vida de derroche para unos pocos, y la mantención de un ingrato pauperismo en todo el resto del país.

La nueva combinación de Gobierno tiene que cumplir una doble y difícil misión: estabilizar nuestro sistema económico y estabilizar nuestro régimen social. Se nos ha legado una inquietud casi general en los gremios de empleados y obreros, conscientes ahora de sus derechos exigen un cambio radical de su situación desmejorada por el proceso inflacionista. Pero toda traslación violenta encarna serios peligros para el desarrollo mecánico económico. Por eso y siguiendo también nuestro primer deseo, en primer lugar cumplir nuestra obligación de solidaridad al empleado y el obrero, solicitarles con calma nuestra sana intención de ayudarlos y conseguir que ellos vengan colaborando con nosotros. Si esto sucede, nuestro trabajo para reconstruir el país en su aspecto económico será mucho más sencillo.

Realizado este examen de la situación que nos hemos merecido, haré una exposición de las medidas que corresponden a mi Ministerio en orden a regular el proceso económico. En la primera parte me referiré a la asistencia financiera que daremos a los empleados de la Administración; en la segunda mencionaré las medidas procedentes para la detención del proceso inflacionista.

AUMENTO DE SALARIOS Y MEJORAS SOCIALES

Un examen prolijo de la repartición de la renta nacional me ha llevado al convencimiento de que el elemento asalariado del país no ha tenido su debida proporción en los progresos habidos. Por el contrario, el hecho de que los contratos de trabajo se realizan generalmente por el plazo de un año y que, en cambio, el aumento del costo de la subsistencia se ha escalonado día a día, significa una descapitalización, si así pudiera llamarse al tener que usar términos económicos. Por esa misma razón los mayores aumentos de sueldos que del costo de la vida, que han podido obtenerse al renovarse los contratos de trabajo, han quedado prácticamente anulados por esta descapitalización mensual, salvo los casos en que se han otorgado gratificaciones extraordinarias que pudieran compensarlo. Al mismo tiempo, es de importante monto, como ya lo hemos dicho, la desvalorización habida en las inversiones que corresponden a los empleados y obreros, especialmente, en los fondos de previsión.

Debe colegirse de lo anterior que es de justicia resarcir a los grupos que han sido perjudicados por esta circunstancia sin que ello significa dejar de dar la máxima atención a la causa perturbadora, la que debe combatirse esforzadamente.

Sin duda alguna que los servidores públicos de las distintas ramas de la Administración reconocían cuartel en esta legión del injusto tratamiento, y por tal razón, mi antecesor, principalmente, en las postrimerías de su gestión, tuvo que adoptar humanitarias medidas que no alcanzaron a cristalizar debido a su renuncia. Ha tocado, pues, al Ministro que habla sucederlo en esta sana intención para lo cual se presenta el proyecto de ley respectivo. Como en realidad ambas proposiciones tienen puntos de partidas similares, es mi deseo informar a la H. Cámara, haciendo un paralelo, tanto en lo que se refiere al aumento en las remuneraciones como a su financiamiento. Tomo como base para los números de mi antecesor sus declaraciones en la prensa, contestando al H. señor Reyes Vicuña, quien ha tenido la gentileza de esperar esta exposición y los antecedentes verbales que dió a su sucesor al abandonar el cargo.

Los aumentos por él propuestos, según la publicación referida, ascendían a la suma de 2.703 millones, repartidos en la siguiente forma:

20 o|o de aumento de los ítem de jornales y de los sueldos bases y sobresueldos del Presupuesto Nacional y de la Beneficencia y Universidad . .	$ 1.200.000.000
Permanencia de la asignación por horas extraordinarias a los empleados excluídos de la ley N.o 9.311	75.000.000
Preencasillamiento de diversos Servicios	115.000.000
Encasillamiento de la Beneficencia	60.000.000
Aumento de la asignación familiar de $ 240 a $ 400	493.000.000
Aumento de las jubilaciones . .	200.000.000
Aumento de los Ferrocarriles del Estado	460.000.000
Total:	$ 2.703.000.000

Insisto en que estas cifras eran sólo una proposición del señor Alessandri, ya que casi ninguna de ellas tenía la aceptación de la parte beneficiada. Por de pronto el aumento básico del 20 o|o que él hace figurar en 1.200 millones de pesos era desestimado como insuficiente, y respecto a la asignación familiar de los empleados, solicitaban la suma de $ 475 en vez de $ 400. La cantidad de 460 millones de pesos para los Ferrocarriles también fué rechazada habiéndose recién llegado a la suma de 600 millones aparte de que será necesario cancelar a este personal la cantidad de 60 millones de trienios atrasados, según dictamen de la Contraloría.

Las publicaciones gremiales aparecidas en la prensa y que manifiestan mayores exigencias que las que con posterioridad ha superado el actual Ministro, están demostrando fehacientemente que no existía esa aceptación, a lo menos tácita, que parece desprenderse del texto de la exposición referida.

El actual proyecto que tengo el honor de presentar a la Honorable Cámara ha tenido en vista las siguientes consideraciones:

1.o Se ha elevado el aumento de los sueldos básicos de 20 a 22,6 o|o, considerando el incremento del costo de la vida de 23,6 o|o durante el año 1949, el hecho de que la bonificación de un sueldo que fué repartida, equivalente a un 8,33 o|o, no alcanzaba a cubrir el desfinanciamiento producido por el aumento continuo del costo de la vida durante todos los meses del año, que equivale a un 10,3 o|o. Por lo tanto, es de anotar que se contempla en la ley un nuevo tratamiento como es el de resarcir a los empleados de esta desvalorización paulatina, que era costumbre corregir como una vez al año después de 12 meses y sólo para el futuro.

2.o Se ha elevado la asignación familiar de $ 240 a $ 415, en vez de los $ 400 prometidos por el señor Alessandri, por considerar que en esta forma se establece paridad de asignación con los empleados particulares en conformidad con la diferencia de horas de trabajo.

3.o En consideración a la falta de grados dentro de los servicios del profesorado, se ha aumentado la escala de trienios en un porcentaje que bordea la cantidad de 100 millones de pesos.

4.o Se consulta en la ley la suma de 4 millones 400 mil pesos correspondiente a numerosos profesores que estaban impagos debido a la falta de tramitación del decreto de nombramiento respectivo.

5.o Se consulta igual que en el proyecto del señor Alessandri, algunos pre encasillamientos que ascienden a 115 millones de pesos, pero a este respecto, en vista de las numerosas solicitudes, se deja abierto el problema encomendándolo a una Comisión Mixta cuya misión será la reestructuración de la Administración Pública dentro de un breve plazo.

6.o Se incluyen en los proyectos los aumentos y modificaciones de los personales de Ejército, Marina, Aviación y Carabineros y un nuevo tratamiento para los miembros del Poder Judicial. Estas sumas, junto con otros ítem que no habían sido calculados por el Ministro señor Alessandri, elevan la cantidad total de 2.703 millones ofrecida por él, en 628 millones, lo que significa un gasto de 3.326 millones de pesos.

En el mismo proyecto referido de mi antecesor, y sobre la base de establecer la paridad de cambio definitiva a razón de $ 60 por dólar, se consulta la suma de 1.723 millones para compensar la supresión de ciertos derechos de aduana, rebajas de impuestos, bonificaciones y primas de importación y exportación. En su exposición dice textualmente: "Los 1.723 millones sumados a los 2.433 millones de aumentos de sueldos hacen un total de 4.156 millones que era el total por financiar". En realidad, según se asegura el mismo pocas líneas más arriba, los aumentos de la Administración por él ofrecidos no sólo suman 2.433 millones, sino 2.703, con lo cual por el momento se produce ya una diferencia de 270 millones de menor cálculo.

Se pretende justificar esta diferencia por el hecho que los aumentos de sueldo sólo regirán este año durante 10 meses. Pero este criterio no se compadece con la seriedad de una ley de carácter permanente que deberá seguir rigiendo los otros años venideros durante 12 meses y que, como se comprende, hay que enviar al Congreso debidamente financiados. Por otra parte, los recursos que puede haber estado recibiendo ya el Estado sólo equivalen a un pequeño porcentaje de los que la ley requiere.

Pero vale la pena seguir el análisis: 1.557 millones reconoce el señor ex Ministro como diferencias de cambio y 1.400 a 1.500 millones por el alza de los derechos aduaneros, como consecuencia de este mayor tipo representado por el recargo de 1.140 o|o. Sin embargo, a esta suma, que asciende en realidad a 1.442 millones, es necesario deducirle la cantidad de 152 millones que corresponden a derechos legales de destinación especial del ruubro, que no es posible tocar, con lo cual sólo habría podido obtener de este origen la suma de 1.290 millones, o ses, 110 millones menos que los por él calculados. El señor Alessandri con estos recursos, más 960 millones de pesos en impuestos, por él consultados, declara llegar más o menos a 4.000 millones de financiamiento, que dice ser cifra semejante a los gastos proyectados. En realidad esta suma sólo alcanza a 3.807 millones, y como los gastos consultados son de 4.426 millones para una ley permanente, con sus mismos números queda demostrado que le faltaban 619 millones de impuestos o nuevos recursos. Tenemos, por lo tanto, que el mencionado proyecto requería la suma de 1.579 millones de pesos de nuevos impuestos.

Los honorables señores diputados podrán, por otra parte, comprender fácilmente que el hecho de elevar el tipo de cambio de 31 y 43 a 60 pesos significa producir un alza en el costo de la vida, de enorme importancia, que es, por cierto, muchas veces superior al mayor monto de impuestos que contempla el actual proyecto.

Paso ahora a explicar el financiamiento que el Gobierno presenta. Los gravámenes han sido elegidos tomando en consideración situaciones especiales en cada caso. El impuesto de $ 2 a la gasolina debe dar un producido de 545 millones; sin embargo, esta cantidad no incluye el consumo de la movilización colectiva, a la cual se le seguirá otorgando el actual precio. Por otra parte, el alza del valor de la bencina se justifica, ya que Chile es hoy día, sin duda alguna, uno de los países del mundo en el cual este producto se vende a precios más baratos. Es también digno de anotarse que el consumo en el país se ha exagerado en tal forma, que durante el año 1949 se importaron 320 millones de litros, contra 135 millones cinco años antes.

Si bien es cierto que el impuesto a las apuestas mutuas aparece a primera vista elevado, es de anotar que el porcentaje total que se separa de los premios, quedará en todo caso substancialmente más bajo que el que se separa en las dos loterías del país.

Algunas alzas en la tributación de la cerveza y los licores, se justifica no sólo tributariamente sino también, en el sentido social. Igual carácter procede atribuir al impuesto sobre la producción de vinos, que se ha dividido en dos zonas tomando en consideración el distinto volumen de producción.

En la seguridad de que entraremos a un regimen de estabilización se ha rebajado el punto de partida para considerar utilidades extraordinarias del capital, del 15 al 10 o|o, pero se darán instrucciones a la Dirección General de Impuestos Internos para que en las amortizaciones del activo, sea permitido un regimen más conforme al verdadero valor de la maquinaria y su precio de reposición.

He considerado de justicia gravar en mayor grado a la distribución, ya que honradamente nadie podrá negar que ella ha realizado utilidades sobresalientes durante el régimen inflacionista. Por la razón se le aplica una patente fiscal equivalente a la Municipal e igual proceder se adopta también con los profesionales, a quienes se les aumenta además la presunción.

El impuesto complementario se elevó a su vez en los grados superiores, y las sanciones penales se duplican del 1 al 2 o|o mensual.

El Gobierno ha considerado que es de estricta justicia y conveniencia establecer el impuesto de las utilidades en las actividades agrícolas. Tal como lo he hecho resaltar al tratar de la distribución del crédito, creo que nada puede haber de mayor conveniencia que impulsar esta actividad, ya que ella es sin duda, la espina dorsal de nuestra economía. Pero esta protección no debe ser excepcionándola de los tributos que son una obligación cívica que alcanza a todos los chilenos. Tales excepciones producen una reacción contraria contra el agricultor en la mente de todos los otros sectores de la ciudadanía, que creen encontrar en ella un antiguo resabio de grupos, impropio de nuestra actual democracia. Se ha aplicado por lo tanto, a las utilidades de la actividad agrícola igual impuesto de tercera categoría que el que recae sobre las otras actividades y a fin de evitar complicaciones en la administración sólo se ha hecho obligatoria la contabilidad para los predios de avalúo superiores a 8 millones de pesos para lo cual se dictará el reglamento que considere con justicia todas las particularidades del negocio.

Para las propiedades de inferior valor, la presunción será de 15 o|o sobre el 12 o|o pero como debe deducirse para los propietarios de 8 o|o que ellos pagan por impuesto Global Complementario, este gravámen equivale realmente a 0,9 o|o sobre el valor de la tasación. En los predios arrendados el arrendatario descontará el valor del arriendo pero se supone que el dueño debe tener menos que el 40 o|o de utilidad sobre el canon, salvo que con los libros de su contabilidad pueda demostrar lo contrario.

El Ministro desea volver sobre el pensamiento del Gobierno acerca del interés que le merece la actividad agrícola y la preocupación que ha tenido por ella en los días de vida de la actual combinación. Un estudio de nuestra economía lo ha llevado al convencimiento de que aproximadamente el 53 o|o de la vida nacional gira alrededor de esta actividad, si se suman el consumo de materias primas que proporciona a la industria y su coeficiente de exportación. Esto se representa sobre un consumo nacional total de 60 mil millones formado por: el consumo agropecuario directo que es de 15.600 millones; la materia prima agrícola de 12 mil millones y 3.600 millones de los productos que se importan con causa agrícola; estas tres cantidades forman el total de 31.200 millones correspondiente al porcentaje referido.

Ante esta convicción, una de mis primeras actitudes al hacerme cargo del Ministerio de Hacienda, fué solicitar al señor Máximo Valdés, destacado terrateniente y Presidente de la Sociedad Nacional de Agricultura, para que pasara a mi despacho y le rogué que tuviese un contacto especial con el Gobierno y con el Ministro de Hacienda ofreciéndole por mi parte, la máxima cooperación. Expliqué al señor Valdés mi deseo de que se desviara rumbo antes parte del actual crédito comercial, prefiriendo a las labores agrícolas; le solicité, además su opinión respecto a una sugerencia del representante del Banco Internacional para traer a Chile sin mayor gasto, una misión técnica que haría un planeamiento general de nuestra agricultura. Pocos días después, el señor Valdés, dijo en Curicó textualmente: "Se llega a decir que la agricultura será la rama preferida en el otorgamiento de facilidades bancarias. No queremos señores, preferencias de ninguna especie". "La producción se quedaría tranquila si dejaran de anunciarse tantos planes de nueva orientación del crédito que suspenden los negocios y dejan tierras sin sembrar, y crean un desconcierto contrario al plan de aumentar la producción".

Sin embargo este inexplicable contratiempo no variará mi propósito de dar todo el impulso a mi alcance a favor de la industria agrícola sin otro pensamiento que al así proceder, auspicio la mayor posibilidad económica para Chile. Algunos dirán que es paradojal, no creo esta intención con proponer gravámenes que le afectan. Sin embargo, no creo que cuando el país tiene que sufrir un impacto tributario de 2.100 millones resulte exagerado que la agricultura contribuya con una suma que se estima no mayor de 390 millones, incluyendo el gravámen al vino que forma la mayor proporción de dicho total. Por otra parte estoy seguro que fuera de otras protecciones, sin sólo con una mejor aplicación de crédito a la agricultura que hoy únicamente alcanza a 4.063 millones, crédito que tanto se desprecia, ésta logrará a través de una mayor producción utilidades nuevas superiores a la tributación que se le impone.

Me resta solo dar algunas explicaciones referentes al nuevo impuesto de plusvalía que se aplicará a las transacciones de propiedades sobre la diferencia de precio en las últimas dos ventas. Este aumento es progresivo según el menor plazo en que se produzca el aumento. Pero para que él no pueda afectar a diferencias originadas en la desvalorización de la moneda lo que sería injusto, se considerará el precio anterior aumentado en igual proporción que el alza habida desde esa fecha en el índice del costo de la vida.

Siguiendo el propósito de no producir encarecimiento en las subsistencias, el proyecto consulta rebajar los derechos de aduana, a la azúcar, a la parafina, tanto líquida como en pasta a la yerba mate, al té; a los antibióticos y a las drogas en un total de 453 millones de pesos. Se elimina también el impuesto sobre dichas drogas por la suma de 37 millones; para mantener los actuales precios de venta se bonifica la importación del azúcar, de la parafina y de los antibióticos en la suma de 215 millones y a la movilización colectiva urbana en 200 millones de pesos.

Con el fin de que ciertos productos principalmente agropecuarios, no sufran entorpecimiento en su exportación, se consulta para este objeto la cantidad de 200 millones de pesos destinados a primas para aquellos que necesitan realmente esta ayuda.

Las sumas destinadas a mantener el actual precio de los artículos de primera necesidad, ascienden a 875 millones, cuyo mayor costo proviene del tipo más alto de cambio, y son financiados con las mismas diferencias que este produce, ascendentes a 855 millones.

Sobre el particular debo referirme a lo expuesto por el señor Alessandri en la prensa, acerca de los Acuerdos de Annecy, sobre derechos de aduana y el recargo del oro, según el tipo de cambio fijado. Tal vez el ex Ministro, dando pábulo a lo publicado en una hoja matutina supone que después de retirarse él del Gobierno éste ya no recordará estos Tratados, y de aquí que contemple la posibilidad de que se violen sus acuerdos y tengamos como consecuencia que se restablezca en Estados Unidos el impuesto al cobre. Estas suposiciones del señor Alessandri no tienen, como debe comprenderse, justificación alguna.

Los gastos efectivos de la ley, correspondientes a los aumentos de sueldos que ascienden a 3.326 millones y que junto con los 200 millones de primas de exportación suman 3.526 millones, se financian con los 2.406 millones de nuevos impuestos a que me he referido, con 640 millones en que se estima los mayores derechos de aduana 50 millones en que se calculan los impuestos a ciertas exportaciones y 480 millones correspondientes al saldo de Caja contabilizado como exceso durante los años 1948 y 1949, y algunos otros ítem de menor importancia.

Nadie puede, pues, dudar que se presenta un proyecto honradamente financiado, solamente con impuestos, sin emisiones, y en el cual la diferencia de cambios sólo es una compensación de la rebaja de derechos y bonificaciones a fin de impedir que el aumento del tipo afecte directamente a los artículos más indispensables para el pueblo.

Sin embargo, mientras el total de las primas y subsidios en el proyecto del señor Alessandri era de 896 millones, en el actual, manteniendo los precios de venta, sólo se requieren 560 millones, y en esta forma, se coloca la vida nacional en un régimen más cerca de la normalidad.

Todos estos sacrificios que el Gobierno pide hoy día, en materia de impuestos y como ya he dicho suman 2.406 millones de pesos no llevan la cifra total de contribuciones, incluyendo los impuestos municipales más allá de 17.116 millones. Parece evidente que el país tiene hoy día una renta nacional no inferior a 85 mil millones de pesos y por lo tanto la tributación, tomaría un 20,12 o|o de dicha cantidad coeficiente que es más bajo de lo usual en países más capitalizados pero que puede ser cifra prudente tratándose de una economía incipiente como la de Chile.

El alza de los sueldos de los empleados públicos financiada por esta ley constituye sin duda como ya he dicho, un medio para obtener la pacificación social a que aspiramos, pero es ésta sólo una muestra de la política que en este respecto debe seguir el Gobierno. Por de pronto en igual sentido será necesario producir un clima de armonía con el resto de los empleados y entre los obreros cuyos sindicatos deben articularse convenientemente, mirando por sobre todo al interés propio de sus asociados.

Por tal razón el Gobierno no se concretará a adoptar una política apaciguadora a través de las alzas de salarios sino que espera desarrollar una acción más profunda que permita conquistar a quienes laboran, habitación higiénica propia seguridad social y expectativas a través de una organización adecuada de la empresa.

Cuado hayamos podido conseguir tan nobles propósitos, el ritmo de nuestro progreso estará asegurado y habremos conquistado el respeto del mundo.

CORRECCION DEL REGIMEN ECONOMICO Y APLICACION DE UN PLAN ANTI-INFLACIONISTA

Señor Presidente la precisa determinación que hice al comienzo de esta exposición de los tres factores que han sido causa de nuestro proceso inflacionista, señala a su vez los caminos que es necesario seguir para la conclusión del mal. Ninguno de los sectores inflacionistas que nos visitan y que el Ministro que habla ha debido consultar, estiman que ésto pueda hacerse dentro de un ritmo condescendiente sino que es necesario aplicar con precisión, pero también con energía los procedimientos adecuados. El carro de nuestra economía camina con rapidez por una vía peligrosa, y en cualquier pendiente o alteración de nuestras finanzas puede tomar extrema velocidad y caer al precipicio. Por lo tanto es necesario pisar con cuidado el freno y después dotarlo de todas las precauciones para que pueda proseguir la marcha en condiciones de seguridad necesarias.

Lo dicho significa que el plan con este fin delineado debe constar de dos fórmulas de acción, a saber: a) Un conjunto de medidas que inmediatamente tienda a disminuir el excesivo poder de compra correspondiente a la dessproporción de medios de pago, ya se haya ésta producido por causa de emisiones indebidas u otras causas inflacionistas. Y que además mantenga esta reducción de la demanda dentro del grado necesario hasta que la producción haya aumentado en el porcentaje correspondiente para quedar debidamente sincronizada con el poder adquisitivo total. Como el objeto que se pretende no es retrotraer la moneda del país al valor de otros años, sino sólo anular el actual ritmo de desvalorización, bastará que dichas medidas tengan la firmeza necesaria para alcanzar este fin dentro de un breve plazo que estimamos debe ser inferior a un año.

b) Disposiciones tendientes a aumentar el poder productor a eliminar todos los factores inflacionistas que puedan perturbar la aplicación del plan y especial adopción de un sistema cambiario adecuado. Por último, debe obtenerse que el organismo rector, en nuestro caso el Banco Central regule con exactitud el medio circulante, en forma que éste vaya aumentando a través de los diferentes medios en proporción al incremento de nuestra producción y de acuerdo con la velocidad requerida.

PLAN DE AHORRO DE ESTABILIZACION

Después de un examen de nuestro regimen inflacionista y realizadas las consultas del caso a los distinguidos economistas extranjeros actualmente en Chile, estimo de necesidad aplicar un plan de ahorro de estabilización, cuyas líneas generales paso a exponer:

Este plan consistirá en la esterilización de aproximadamente un 5,88% de la renta nacional estimada en 85.000 millones, con el fin de reducir temporalmente el poder de compra de la población durante el período de ajustamiento que se estime no superior a doce meses.

La esterilización deberá realizarse en las Cajas de Ahorros y su monto será formado por un porcentaje de las rentas declaradas, tanto de 3.a categoría como del Impuesto Global Complementario.

Los empleados y obreros podrán también tener Cuentas de Ahorros de estabilización voluntarias y a ellos se les abonará un interés del 12 por ciento anual sobre sus sueldos con limitación del monto.

Por otra parte los establecimientos comerciales estarán obligados a cobrar en todas las ventas un 5 por ciento de mayor precio adicional, que devolverán al comprador en estampillas de ahorro timbradas. Empleados y obreros podrán depositarlas en sus cuentas para obtener el interés referido.

Después de un año se devolverán los depósitos de estabilización más los intereses, a quienes corresponda. Para el pago de estos intereses se dotará a la Caja del financiamiento correspondiente.

El Ministro de Hacienda podrá reducir el volumen de estos ahorros o el plazo de restitución del dinero a medida que decrezca el proceso inflacionista.

Con las disposiciones enunciadas, señor Presidente, dentro del plazo y grado que se ha estimado suficiente, los ahorros antiinflacionistas habrán esterilizado una cantidad equivalente a las que se necesitan para producir el equilibrio del poder adquisitivo con la producción, dando el tiempo para que ésta aumente en un índice conveniente. Entonces estos ahorros serán devueltos escalonadamente para que puedan incrementar la demanda de los nuevos artículos producidos.

Como comprenderán los Honorables señores diputados, paralelamente con el plan de ahorros de estabilización tiene que realizarse la campaña de la producción. Para este fin se aplicarán las siguientes medidas que analizaremos separadamente:

1.o.— Control y selección del crédito.— Con antelación hice referencia a la anárquica situación del crédito durante la gestión de mi antecesor y las señalé como una de las causas de la inflación que estamos sufriendo. Por tal motivo este aspecto de nuestra economía ha sido objeto de especial dedicación del Gobierno, y es así como la Superintendencia del ramo, en absoluto acuerdo con los señores Gerentes de los Bancos Comerciales y de la Caja Nacional de Ahorros ha establecido, a contar del 1.o de abril un régimen informativo que permitirá dirigir las selecciones y el control del volumen crediticio mediante instrucciones quincenales. Por de pronto se ha iniciado ya una paulatina desviación a fin de no producir situaciones violentas en ningún sector y es así como para el próximo mes se reducirá en un 25 por ciento la proporción de concesión de nuevos créditos comerciales y de financiamiento y se aumentarán estas cantidades por mitad a la agricultura y a la producción industrial. Se suspenderá todo nuevo crédito para parcelaciones y construcciones de edificios de habitación unipersonales, cuyo costo sea superior a 500 mil pesos. Se instruirá también en el sentido de no otorgar crédito a los establecimientos comerciales que vendan a plazo artículos que no sean de primera necesidad.

Con respecto al volumen global de las colocaciones este Ministerio ha ordenado que él no sea reducido, sino por el contrario aumentado en un 3 por ciento semestral y sobre esta base con una mejor ordenación pueda evitarse en el futuro cualquier aumento de la asfixia crediticia. El Ministro que habla ha nombrado una comisión de tres personas de conocida competencia y probidad, con el fin de que siguiendo las directivas básicas de este Ministerio tomen a su cargo la aplicación de tan importante parte del plan antiinflacionista.

Uno de los aspectos que deberá enfocar esta Comisión será sugerir modificaciones en la actual proporción de los distintos solicitantes, para que el crédito sea distribuído entre la mayor cantidad de ellos y no se produzca como en la actualidad un verdadero monopolio, permitiendo que sólo entre 6 firmas puedan usar un mil millones de pesos de las colocaciones del país.

Las medidas ya adoptadas con el sano fin expuesto, han sido motivo de especulaciones y de desacertadas interpretaciones por parte del público. Pero la verdad es que ninguna de ellas tiende a restringir el crédito, sino a ubicarlo donde corresponda y aún más, el monto de los créditos será aumentado paulatinamente, según ya lo he dicho. Por otra parte, en caso de producirse alguna circunstancia especial, como actualmente sucede, con los efectos de la sequía en el sur del país, el Gobierno proporcionará una ayuda inmediata, entrando después a devolver paulatinamente por otros medios el circulante que haya sido necesario emitir, para fines tan urgentes e imprescindibles.

Junto con el control y debida asignación del crédito deberá realizarse una política inversionista adecuada. Como es sabido, para toda campaña anti-inflacionista constituirá una gran ayuda el hecho de que las inversiones se orienten hacia actividades que puedan rendir en el menor tiempo posible un aumento en los bienes de consumo. A su vez aumentar el porcentaje de los que no lo son o sea de las "inversiones" y que se estiman normalmente en un 20 por ciento, significaría aceleración del proceso.

Precisamente por estas razones es que tiene suma importancia en un programa de estabilización preocuparse de que las decisiones de invertir, que son el fenómeno más dinámico del proceso económico, se mantengan dentro de los límites razonables y que en lo posible a muy corto plazo den origen a nuevos bienes de consumo.

El Estado podrá coordinar estas inversiones, especialmente en lo que a él se refiere, por intermedio de sus organismos máximos, o sea el Banco Central, la Caja Nacional de Ahorros y la Corporación de Fomento.

2.o.— Ventajas a la Producción y Fijación de Precios.— Junto con las disposiciones anteriores serán propuestas para la aprobación del Congreso otras reglas destinadas a estimular la producción. Por una de ellas se premia todo aumento físico que se obtenga en las fábricas e industrias mediante la eliminación progresiva de los impuestos que bajarán a razón de 2 por ciento por cada 1 por ciento de aumento de producción sobre el año anterior. A este objeto las fábricas deberán establecer las cifras de producción que tenían en la fecha en que se consigne en la ley, por medio de declaración jurada del Gerente que será debidamente comprobada.

Otra disposición establecerá que toda nueva industria que se radique en el país basada en materias primas nacionales y que signifique eliminación de actuales importaciones o produzca exportaciones, quedará liberada del 50 por ciento de los impuestos vigentes de 3.a categoría, por el término de dos años.

Señor Presidente; el señor Ministro de Economía y Comercio dará cuenta con posterioridad acerca de la política de precios que piensa adoptar el Gobierno. Sin embargo, no creo invadir su campo de acción al declarar que en perfecta concordancia, estimamos ambos, que dada la situación del país, el productor, por ahora no puede aspirar a un incremento de sus utilidades cuando circunstancias especiales obligan al Ministerio de Economía a un aumento de los precios de venta. Estamos en momentos por demás difíciles y una pretensión semejante tendrá que ser considerada profundamente antisocial.

Por estas mismas circunstancias el control de los precios fijados ahora será especialmente rígido y así seremos drásticos e inconmovibles.

Estas fijaciones de precios juegan, como es lógico, un papel de suma importancia en la lucha contra el proceso inflacionista, pero por razones que ya se han expuesto en el Fundamento al tratar la Ley de congelación que después fué retirada, no pueden constituir la espina dorsal de la campaña. En efecto, al no adoptarse las medidas técnicas adecuadas, el proceso rebasa la estrictez de las fijaciones y se organiza por cualquier el mercado negro, constituyéndose privilegios a favor de quienes son más pudientes. Y por esta misma razón la fijación de sueldos y precios resulta en la práctica sólo fijación de los primeros y motivo de exasperación social para los trabajadores y empleados.

Sin embargo, repito que una severidad especial para el mantenimiento de los precios fijados es necesaria en colaboración con las medidas básicas y auxiliares indispensables para el buen resultado de ésta.

3.o.— Régimen cambiario.— Deliberadamente he dejado para el final de esta exposición lo que se refiere a nuestro próximo régimen cambiario que sé es motivo de especial ansiedad en el país y, principalmente, de quienes hacen del comercio internacional su habitual profesión.

Me parece necesario sentar los principios fundamentales del Gobierno a este respecto. Hay dos fórmulas para establecer la paridad de todo cambio internacional: la primera, buscar un tipo lo más alto posible para así aumentar fuertemente la posibilidad de nuevas exportaciones, lo que a su vez significa encarecer la vida nacional en la masa de los productos importados, llámense artefactos, alimentos o materias primas para nuestra industria. La segunda consiste en buscar el fiel que corresponde para que se produzcan exportaciones con utilidades del productor, en cantidad tal que pueda suministrar las divisas necesarias, a fin de pagar las importaciones esenciales del país. En otras palabras la tesis en este caso, es que no interesa primordialmente a la masa consumidora que se produzcan importaciones no esenciales, como podría ser cualquier artículo suntuario, y en cambio debe buscarse una paridad que permita obtener al más bajo precio posible los artículos de primera necesidad.

Esta segunda fórmula se concilia con la opinión del Gobierno. Estableciendo dicho tipo de cambio adecuado se entrará a primar, si es necesario, el saldo de las exportaciones que no son factibles al tipo oficial, y estas primas serán financiadas en el futuro con impuestos especiales sobre los artículos no esenciales que con estas nuevas divisas se importen.

En esta forma sólo habrá un tipo de cambio único y no resultará gravada la vida nacional de la mayor parte de los consumidores por el deseo de unos pocos de adquirir artículos de lujo o a lo menos innecesarios. Como se comprende, se concederán las primas de preferencia a aquellos productores que las soliciten en menor grado, lo que redundará en el desarrollo del país de una producción más fácilmente exportable. Estas primas, para mayor seguridad, serán depositadas de antemano en la Caja de Amortización.

Conviene si advertir que en el régimen de primas el organismo respectivo considerará al otorgarlas el costo real de producción más la logica utilidad del productor, y no un precio ficticio y ocacional del mercado, como el que fija muchas veces la especulación en productos y que viene a existir generalmente cuando ya el agricultor ha realizado su venta a precios más bajos. Es, por ejemplo, evidente, que el actual precio de la cebada de $ 500 basado en las posibilidades de cambio alto, no concuerda con el precio del trigo y estimula siembras de la primera, obligando a importar después trigo, recargado con los gastos de fletes y comisiones.

El espíritu del Gobierno es, proteger adecuadamente toda producción que sea lógicamente exportable y conseguir que ella sea aumentada. Pero sólo ocasionalmente, por acuerdo especial y en forma provisional, podría entrar a protegerse faenas probablemente inadecuadas, que en la práctica obligan al país a pagar las consecuencias, porque exigen un tipo de cambio altamente oneroso para poder subsistir.

Ciertos sectores relacionados especialmente con el comercio del país son ardientes partidarios de la implantación de un régimen de cambios equ

CONCURSO SOBRE "EL PAISAJE CHILENO"

El gran número de cuadros que ha recibido el Instituto Chileno-Norteamericano últimamente, demuestra el gran interés que ha despertado el concurso "Paisajes de Chile".

El concurso está anunciado para principios del mes de mayo, cuando los cuadros de pintores chilenos serán exhibidos en el salón de actos del Instituto. Como el tiulo lo indica, se entenderá como paisaje chileno aquellas obras en que predomine el elemento natural y los elementos creados por el hombre, subordinados al tema principal. La región geográfica comprenderá el territorio entre Arica y Tierra del Fuego, y de la cordillera hasta el mar.

A cada artista se le permitirá exhibir unicamente un cuadro, y este debe tener una dimensión maxima de un metro cuadrado, incluyendo el marco que debe acompañar a la obra.

Para que el concurso se lleve a cabo en forma imparcial, se le ha pedido a los concursantes que firmen los cuadros con un pseudónimo y sus nombres en la solicitud de inscripción. Un jurado compuesto de cinco miembros estará encargado de dar el fallo sobre el concurso y hará entrega de valiosos premios donados por importantes firmas comerciales de Santiago.

DIERON PERSONERIA JURIDICA A ACCION LAICA DE AMERICA

El Supremo Gobierno ha concedido la personalidad jurídica a la institución denominada "Acción Laica América del Sur". El óbjeto de la institución, tanto en lo nacional como en lo internacional, es analizar el libre pensamiento como fuente de los derechos políticos, sociales y económicos de los pueblos; el desarrollo integral de la personalidad humana; la democracia como medio de convivencia social; la libertad como guía de nuestras acciones, y en general, los conceptos filosóficos del laicismo, que propenden al progreso de la humanidad.

La próxima semana la institución celebrará un acto inaugural público.

El presidente de la institución dará a conocer en forma más amplia el objetivo de la institución.

Las firmas que aportan los premios para este concurso, son las siguientes: Insa, $ 12.000; Copec, $ 10.000; Codina, $ 5.000; Compañía Salitrera Lautaro, $ 5.000; Bengolea y Cía, $ 2.000; Braden Copper Co., $ 5.000 y Compañía Salitrera Anglo-Chilena, $ 5.000.

MAS FISCALIZACION EN LAS IMPRENTAS PIDEN LOS GRAFICOS

El Comité Nacional de Caja Unica y Defensa de Leyes de Previsión del Gremio Gráfico, continuando su campaña para el cumplimiento integral de la ley 9,116, ante las gestiones de algunos industriales en el sentido de negarse a hacer las imposiciones que les descuentan semanalmente a los operarios, ha iniciado activas gestiones en el Ministerio de Salubridad para conseguir una mayor fiscalización de las imprentas que no cumplen con el descuento a base del sueldo vital, para los que no lo ganan, y también el aporte del 1 o|o de materias tóxicas, que consulta la ley 7,790.

Nos informó también el Comité que la Corte Suprema por la unanimidad de sus miembros, sentó jurisprudencia sobre el derecho de todos los imponentes de la ley 9,116, a la asignación familiar igual a la de los empleados particulares según el artículo 3.o de la ley 7,790. En consecuencia, los personales deben denunciar al Comité a los industriales que se nieguen a cumplir con este pago.

Próximamente se efectuará una gran concentración en la cual el Comité dará cuenta a las bases de sus actividades.

SE CONTINUA ESTUDIO DEL PLAN AGRARIO

Se realizó en el Gabinete del Ministro de Agricultura, don Fernando Moller, una reunión de extraordinaria importancia en la que se continuó la discusión de algunos puntos relacionados con el Plan de Fomento Agrario que se estatuyó en la ley 7,747, de 1943, y que se trata de adaptarlo a las nuevas necesidades de la agricultura y como un medio de acudir en ayuda de aquellos agricultores que han sido seriamente afectados por la sequía.

Concurrieron a la reunión el Vicepresidente de la Corporación de Fomento de la Producción, don Germán Picó Cañas; el Vicepresidente de la Caja Agraria, don Horacio Soissa; Vicepresidente de la Caja de Crédito Hipotecario, don Juan Antonio Iribarren; Director de Agricultura, don Osvaldo Barraza; don Gustavo Román, en representación del Ministerio de Obras Públicas y Vías de Comunicación y don Luis Morales Suaznabar, Subsecretario de Agricultura. La reunión fué presidida por el Ministro Moller.

PLAZA DE JUEGOS INFANTILES EN EL BARRIO VIVACETA

Una moderna plaza de juegos infantiles será construida en Fermín Vivaceta, en un sitio eriazo que la Municipalidad acordó ayer comprar a la Caja de la Habitación.

Cabe destacar que la Caja de la Habitación ha ofrecido el terreno en ciento cuarenta mil pesos, en circunstancias de que su avalúo reciente fué de medio millón de pesos. Con este gesto, la mencionada institución revela su sincero propósito de contribuir a la campaña en que están empeñados el Gobierno y el Alcalde de Santiago, en el sentido de dotar a la capital de extensas áreas verdes y lugares de esparcimiento para los niños.

La resolución de adquirir el sitio fué adoptada por unanimidad. El gasto correspondiente será imputado a los fondos de libre disposición del Alcalde.

MADEREROS PIDEN SU INCLUSION EN EL PLAN AGRARIO

El Gerente de la Cooperativa Agrícola Maderera del Sur, don Eduardo Arriagada y los socios de la misma entidad, señores Raúl González y José Hoffman, acompañados del Senador don Hernán Figueroa Anguita, se entrevistaron ayer con el Ministro de Agricultura, don Fernando Moller B., para informarlo de la marcha de la Cooperativa y de sus necesidades inmediatas.

Esta cooperativa cuenta en la actualidad con 36 industriales madereros asociados, que representan sobre 600.000 hectáreas de bosques con una capacidad de producción de 3 millones de pulgadas al año. De este total, según sus apreciaciones, se podría exportar una tercera parte.

Los industriales solicitaron del Ministro que se interesara por resolverles los siguientes puntos: 1.o) Consideración de la industria dentro del plan agrario que se estudia en el Gobierno; 2.o) Permitir a la Cooperativa la emisión de vales warrants, que solucionarían en parte el problema de los créditos bancarios, y 3.o) Que el Gobierno haga suyo el proyecto de rebaja de fletes publicado en el Boletín 1203 de la Cámara de Diputados.

El Ministro les solicitó un memorándum con el objeto de estudiarlo y ver la manera de resolver favorablemente las peticiones de estos industriales madereros.

PRODUCTORES DE LECHE PIDEN REVISION DE LOS COSTOS DE PRODUCCION

Una comisión de agricultores, organizados en la Federación de Cooperativas Lecheras del Sur, se entrevistará con el Vicepresidente del Instituto de Economía Agrícola, don Manuel Merino Esquivel, para darle a conocer las conclusiones a que llegaron en la discusión de sus problemas en la reciente concentración de productores, efectuada en la ciudad de Osorno.

Irá con la mencionada comisión, el gerente de la Cooperativa Agrícola Lechera "Santiago", señor Gonzalo Quinteros Tricot, quien a la vez dará a conocer la situación de los productores del centro del país, que tienen las mismas características de la zona sur. Los productores solicitarán que se haga un estudio de los costos de producción que, según los exámenes hechos por ellos, han experimentado alzas en los dos últimos años. Pedirán, asimismo, un pronunciamiento sobre el problema.

LA UNIVERSIDAD COLABORARA EN PLAN DE FOMENTO

"Los Institutos y Laboratorios de trabajos científicos y docentes, siempre puestos al servicio nacional, constituyen las mejores armas para obtener la prosperidad y el bienestar social del país", así expresa un acuerdo adoptado por la Facultad de Ciencias Físicas y Matemáticas de la Universidad de Chile al referirse a las declaraciones formuladas por el Ministro de Economía y Comercio, señor Ruiz Burgeois, sobre un plan general de fomento a la producción y de la colaboración activa de la Universidad de Chile en esta importante labor.

En una nota que el Rector de la Universidad de Chile, señor Juvenal Hernández envió ayer a dicho Secretario de Estado, incluye el texto del acuerdo adoptado por la Facultad de Ciencias Físicas y Matemáticas, que dice en parte:

"La Facultad de Ciencias Físicas y Matemáticas que tengo el honor de presidir, en su sesión de 23 de marzo del año en curso, se ha impuesto de las declaraciones hechas recientemente por el señor Ministro de Economía y Comercio, don Julio Ruiz Bourgeois, en su discurso ante la Corporación de Fomento de la Producción.

La Facultad de Ciencias Físicas y Matemáticas en acuerdo especial, ha manifestado su complacencia por esas declaraciones del señor Ministro, que tan fielmente reflejan la orientación de la Facultad y el esfuerzo que, desde hace tantos años atrás, ella desarrolla a través de sus Institutos Laboratorios y Cátedras con el entusiasmo de sus profesores, alumnos y egresados, para propender al mejor aprovechamiento de los recursos naturales del país, tanto humanos como físicos, tanto espirituales como materiales. Ve mi Facultad traducidas en las palabras gubernativas toda su idea de más fondo, en el sentido de que los Institutos y Laboratorios de trabajos científicos y docentes siempre puestos al servicio nacional, constituyen las mejores armas para obtener la prosperidad y el bienestar social del país. Así la Facultad de Ciencias Físicas y Matemáticas de la Universidad de Chile, con todos sus elementos y organismos de trabajos, constituye un claustro abierto a los hombres de acción en sus empresas e iniciativas, cuando ellas, como es el caso actual son efectivas palancas de progreso para el país.

Mi Facultad desea que el señor Rector tenga a bien comunicar este acuerdo al señor Ministro de Economía y Comercio, don Julio Ruiz Bourgeois, y le asegura su cooperación más entusiasta en la patriótica labor que esbozó en sus recientes declaraciones'.

AMPLIA EXPOSICION...

(DE LA PAGINA OCHO)

ción tenemos que la mayor parte de los artículos de primera necesidad que se fabrican con materias primas importadas están solicitando alzas en los precios de alrededor de 35 por ciento dando como razón que deberán adquirir su mercadería al tipo provisional de cambio de 60 pesos. Es útil también conocer a este respecto que del total de importaciones 65 por ciento corresponden a materias primas, 18 por ciento a alimentos y 15 por ciento a varios. Es, por lo tanto, absolutamente falsa la suposición de que ya los precios hubieran tomado el nivel citado y por el contrario, prácticamente, no se han producido aún los efectos de la falta de venta de cambios al tipo antiguo de $ 43 y existe el peligro de que la fijación definitiva a 60 pesos pueda tener gravísimas consecuencias económicas y sociales.

Por otra parte, no debe olvidarse que toda nuestra economía interna está hoy día basada en una paridad alrededor de $ 50.— el dólar. Así, comparando con los precios extranjeros, el trigo, producto eje de la economía nacional, se cotiza a US$ 3., que al precio de 400 el quintal, corresponden exactamente a $ 50.— el dólar.

Por lo tanto, es evidente que un alza del tipo de cambio más allá de los $ 50.—, necesariamente llevaría el nivel de la vida interna hacia precios superiores. Por ejemplo, colocar el trigo sobre una base de $ 60.—, lo que no se impedirá si la cebada se coloca sobre este tipo, significaría un mayor gasto de, a lo menos, 1.500 millones de pesos anuales al término de su doble proceso de elaboración.

Los actuales momentos son de inmensa gravedad para la mantención de una estabilidad económica. Las grandes alzas de sueldos, que por motivos sociales ha debido conceder el Gobierno, significarán apenas decretadas, una demanda elevadora de precios que no es posible agudizar voluntariamente, por una indebida política cambiaria.

Por todas las razones expuestas y dentro del respeto que deben merecer otras opiniones, personalmente considero conveniente la implantación de un tipo de cambio, cercano a $ 50.— el dólar, disponiendo una tabla de primas que entrarían a pagarse tan pronto como la honorable Cámara se digne conceder su aceptación al proyecto de ley.

Si el Gobierno, por razones superiores, se viera obligado a no alterar por el momento la actual tasa provisional, deberá resolver de inmediato las medidas necesarias para compensar los efectos de este alto tipo de cambio, en todas las importaciones de materias primas y artículos alimenticios o esenciales, a fin de impedir un enorme aumento en el costo de la vida.

Se han recibido recomendaciones en el sentido de no adoptar una resolución sobre tipo de cambio, hasta algún tiempo más; que el tipo debería aplicarse uniformemente a todas las importaciones y exportaciones, y también contener provisiones para incluir muy pronto el cobre y los nitratos, y después, los artículos esenciales.

El Gobierno cree, por su parte: 1.o, Que es imprescindible tomar cuanto antes una resolución definitiva; 2.o, Que no podrán suprimirse los subsidios y primas, porque ello significará elevar al doble el precio de los artículos de primera necesidad, especialmente, si se conserva neto el tipo alto de cambio, para no conceder primas a ciertas exportaciones que de otro modo, las necesitan; 3.o, Que el tratamiento de las divisas del cobre es un asunto complejo y por demás delicado, que requiere mayor tiempo para su estudio, y debe ser considerado independientemente.

En vista de lo anterior, el Gobierno sólo espera la respuesta a algunas consultas formuladas, y puede asegurar que de todos modos, habrá una resolución antes de ocho días, a contar de esta fecha, pues S. E. desea que este asunto quede terminado antes de su partida al extranjero.

En relación con esta fijación de nuestra paridad, es conveniente que me refiera a las distintas soluciones que con ella se relacionan. En primer lugar, junto con el señor Ministro de Economía, hemos dispuesto el envío del proyecto de ley recién llegado a esta Honorable Cámara, que modifica el Consejo Nacional de Comercio Exterior. Por su nueva dirección, esencialmente técnica, se convierte en un organismo más ágil, que abreviará sin dudas, las demoras e inconvenientes de todo desgraciado que ha tenido de sufrir el comercio importador y exportador. Pero, sin duda alguna que la disposición más importante de su contenido es el artículo 9.o, que autoriza el mercado libre de divisas, cuando ellas provienen de operaciones de importación o exportación. Terminó en esta forma, una época de transacciones en la penumbra que duró 18 años consecutivos, y en la actual, los cheques y certificados en moneda extranjera cambiaban de mano, fuera de todo control y estadística. Con la nueva disposición, las instituciones bancarias y las firmas responsables podrán también operar libremente en este mercado, y habrá seguramente, mucha mayor claridad acerca de su volumen y condición.

El artículo 11.o, abre en esta forma, un amplio campo para la entrada de capitales en el país, que antes, como era lógico, no venían porque se les estaba prohibida después su salida. Es, pues, seguro que nuestra escasa capitalización seguramente se verá fortalecida por los dineros del exterior, marcándose así el comienzo de una época de gran ritmo en el desarrollo nacional.

Conjuntamente con la ley de cambio referida, se ha dictado el decreto N.o 386, que reglamenta las exportaciones de oro, en forma de evitar la duplicación a que me he referido anteriormente. Al mismo tiempo, el Ministro de Economía piensa poner en práctica el artículo 3.o de la Ley 9,270, a fin de que los productores puedan obtener la máxima ganancia con el fruto de su esfuerzo.

Conviene anotar que debido a estas nuevas leyes y reglamentaciones unidas a razones de otra índole, el cambio libre ha mejorado a $ 93.—, de $ 99.—, que estaba al entrar al Gobierno la nueva combinación política, lo cual está demostrando que, pese a los agoreros, que ocupan sus horas en sembrar inquietudes y susurros, existe un criterio lúcido para avaluar la futura expectativa del trabajo de los actuales hombres de Gobierno.

Disposiciones de carácter general de complementar el plan de estabilización, aparte, por cierto, del exacto cumplimiento de la obligación constitucional, de presentar los presupuestos debidamente financiados.

Por de pronto, terminada su labor, la Comisión de reestructuración administrativa, que se ha nombrado, y quedando debidamente encasilladas las respectivas reparticiones, ningún sueldo o salario fiscal deberá ser elevado en mayor proporción que el costo de la vida.

Durante el plazo de dos años, no deberá ser aumentado el número de empleados de la Administración, y las vacantes que se produzcan por causa de muerte, renuncia, jubilación o destitución, serán llenadas con empleados que pertenezcan a la propia planta o al personal de otro Servicio. Se exceptúan de esta disposición, las Fuerzas Armadas, Carabineros, Profesorado y los nuevos personales de Contraloría y Tesorería, cuyas leyes están pendientes en el Congreso. Cualesquiera excepción que sea necesario hacer a esta disposición, por causas especialísimas, deberá llevar en el decreto respectivo la firma de todos los Ministros de Estado.

También los distintos Ministerios, antes del 1.o de junio, y según lo acordado en el primer Consejo de Gabinete de la actual combinación, presentarán una nómina de las economías que puedan realizarse en sus respectivas dependencias.

El Ministro de Vías y Obras, espera a su vez, combinar un plan por medio del cual la Dirección General de Obras Públicas se convierta en un organismo activo que entraría a realizar caminos, obras de regadío y otras labores de progreso nacional.

Señor Presidente: Nos proponemos, pues, combinar las distintas fuerzas y aprovechar todos los caminos, para concluir a través de un plan armónico con el proceso inflacionista, y colocar la vida nacional en una sólida base social y económica. Para ello y resumiendo lo dicho:

Defenderemos efectivamente los derechos del consumidor, como también respetaremos los del productor.

Financiaremos honradamente el Presupuesto.

No haremos emisiones inorgánicas.

Repartiremos adecuadamente el crédito.

Impulsaremos la producción.

Tomaremos con carácter transitorio, medidas como el plan de Ahorros de Estabilización, destinado a regularizar nuestra capacidad adquisitiva, y terminar con la inflación.

Reduciremos la burocracia excesiva.

Defenderemos un régimen honesto de cambios.

Esperamos que el resultado de esta múltiple acción, sea satisfactoria. No estamos pidiendo tampoco grandes sacrificios. El plan de ahorros de estabilización, no significa otra cosa que demorar por el corto tiempo de un año, la percepción de una cuita mínima de nuestras rentas. La clase que labora dependientemente, gozará, además, de una elevada retribución.

Las contribuciones que la ley de sueldos impone, son el inminente derivado del período en que la inflación ha favorecido a los sectores que deben pagarlas.

El conjunto de otras medidas tiende a rectificar algunos errores, a garantizar en la administración pública, probidad y ordenación, y a crear, por sobre todo, un clima de armonía y verdadera paz social.

Sin embargo, sería ilusorio pensar que estas resoluciones puedan fructificar dentro de un plazo conveniente, si el barómetro de la voluntad nacional no demuestra que existe una disposición general para secundar nuestra labor.

La influencia y responsabilidad de un Gobierno en la economía de una nación, por muy grandes que sean, tienen su límite, ahí donde debe operar dicha voluntad y la iniciativa de los ciudadanos. En una democracia hay una espera de acción inaccesible a las posibilidades del Estado, si se quiere dejarle a la persona humana, un terreno de libertades donde manifestar su capacidad de progreso moral, intelectual y físico. El Gobierno de un rebaño o de una feria, no presenta dificultades pero sí, las presenta el de un pueblo libre e independiente, si se quiere regalarle con una justicia distributiva cada vez más perfecta.

El plan, las disposiciones y los proyectos que hemos enunciado, que corresponden a la política financiera que iniciará el Gobierno y que someterá a vuestra aprobación en los artículos que traduzcan estos pensamientos, es lo más que puede hacer en estos momentos, para asegurarle a cada chileno, en las difíciles condiciones en que se encuentra nuestra economía, un máximo de seguridad que lo libre del miedo de vivir, y un máximo de oportunidades para que cada uno desenvuelva la plenitud de lo que pueda ser.

Lo demás, corresponde al espíritu de honradez, de trabajo, de colaboración fervorosa, a que lo obligue su conciencia cívica. El Estado puede asegurar un salario justo a cada obrero —no puede asegurar que lo gaste con inteligencia y moralidad para su familia; puede asegurar trabajo a todos los obreros y empleados—, pero no trabajo eficiente de alto rendimiento, que haga posible el trabajo pleno. Eso corresponde a las virtudes de cada uno. De ahí la importancia que tiene una moralidad para la economía.

No ignora, por cierto, el Gobierno, que la inestabilidad económica de los últimos años, ha venido creando una psicología de defensa, de recelo y de egoísmo. Será, pues, esencialmente necesario, que pongamos lo mejor que haya en nosotros al servicio de la obra común de la simpatía social, si queremos evitar que esta psicología, como he dicho, egoísta y recelosa, nos impida alcanzar nuestros fines.

Por otra parte, el ambiente apasionado que es peculiar a la política chilena, aunque él no sustente odios profundos ni rencores personales, debe aplacarse y contribuir en una tregua de comprensión y de confianza, a asentar sobre sólido fundamento, el futuro bienestar y engrandecimiento de la República.

El Ministro que habla, Honorables Diputados, no pretende justificar condiciones personales para el desempeño de su misión, es sólo un soldado obediente, que, en circunstancias las más inesperadas, debe entregar sus horas con la máxima voluntad al servicio del país. Dentro del respeto a la causa, y a sus propias convicciones, estará en el puesto de combate mientras su Jefe Constitucional se lo ordene. Apasionado vehemente de nuestra Democracia, seguirá después, preocupado con la mayor ansiedad, del porvenir de Chile, y en especial del progreso de nuestra clase más desamparada.

Las discordancias en los métodos y realizaciones que me ha sido de obligación criticar en este discurso, no nublan tampoco mi espíritu, para dejar de reconocer en mis antecesores, todo el patriotismo y el esfuerzo que han gastado en el ejercicio de sus funciones, y deseo rendirles, como chileno, un homenaje de agradecimiento.

Mi suprema ambición, señor Presidente, es realizar una labor de progreso y de paz. Infundir al Capital, la convicción de que es más moral y convincente obtener menores rendimientos con un índice mayor de seguridad, y demostrar al trabajo, que nunca es necesario detenerse, pero dentro del ritmo de las posibilidades.

A Vuestras Señorías, en la elevada misión que la Constitución os encomienda, os ruego apreciar mis palabras como una súplica de entendimiento y cooperación. Yo estoy seguro de que a pesar de la diversidad de credos y de doctrinas económicas, en este ámbito de respeto mutuo, existe siempre una gran comunidad de ideales, capaces de eliminar prejuicios y enemistades, y construir en forma imperecedera, la felicidad de nuestra patria.

MAGNIFICOS "BUSES" TENDRAN PRONTO LA SERENA Y COQUIMBO

LA SERENA, 5.— Una reconfortante noticia trajo a esta ciudad el Presidente de la República, Excmo. señor Gabriel González Videla, en su reciente visita.

Comunicó que la empresa de ferrocarriles adquirirá en Estados Unidos una flota de "buses", similares a los que circulan en Santiago, para atender la movilización entre La Serena y Coquimbo. De este modo, se resolverá el problema que ha de crear la supresión de los trenes locales debido al levantamiento de la línea férrea que pasa por la calle Aldunate. — (Rey Blanco, corresponsal).

HUCHIPATO COBRA LA FISONOMIA DE UNA GRAN CIUDAD

CONCEPCION, 5.— Paulatinamente se va afianzando la creación de la gran ciudad de Huachipato. Según se informó, pronto se dotará de una oficina de Correos y Telégrafos a Huachipato.

El Administrador de Correos y Telégrafos de esta ciudad, don Angel Guzmán, declaró que había enviado a la Dirección General de los servicios en la capital, los estudios y especificaciones relacionadas con la creación de una futura oficina de Correos y Telégrafos de Huachipato.

Estas oficinas serán dotadas de muebles y accesorios por la Compañía de Acero del Pacífico.— (El corresponsal).

LUCHA CONTRA EL ANALFABETISMO EN LA PROVINCIA O'HIGGINS

RANCAGUA, 2. — La Inspección de Educación de O'Higgins ha enviado a los Directores de las Escuelas una circular relacionada con la labor del profesorado en la Campaña de Alfabetización.

"Pongo en su conocimiento, a igual que en años anteriores, que esta oficina está empeñada en dar la mayor importancia a la Campaña de Alfabetización, que junto al trabajo realizado por la Escuela diurna, será el que coloque al maestro en el verdadero rol de educador consciente de la misión que está llamado a desempeñar.

Para el mejor logro de estas finalidades, me permito hacer presente a los maestros de esta jurisdicción, que periódicamente se resumirá la labor desarrollada en bien de esta obra.

Me es grato dejar constancia que muchas Escuelas, el año recién pasado, contribuyeron eficazmente al mejor éxito de estas aspiraciones. El infrascrito confía en el gran espíritu de trabajo y sacrificio de los maestros que laborarán en 1950 con todo su entusiasmo en favor de la Campaña de Alfabetización.

Agradeceré enviar a esta Inspección, antes del 10 de abril próximo, el número de analfabetos y la forma del trabajo a realizar.— (CORRESPONSAL).

PLAN ANTIVARIOLICO PARA TALAGANTE SE ESTA DESARROLLANDO

TALAGANTE, 5.— En forma activa se ha iniciado la campaña antivariólica en este Departamento. Para estos efectos, en la tarde de ayer el Gobernador don Lupercio Véjar, presidió una importante reunión de autoridades sanitarias, administrativas, jefes de Servicios, directores de establecimientos educacionales, etc., y se acordaron los medios más efectivos para esta campaña preventiva contra la amenaza de la viruela.

El Club de Leones ha prestado una eficiente cooperación, ayudando postos vacunatorias, una de ellas instalada en el Cuartel de Carabineros a petición de la Comisión de Salubridad de la institución, contando con la más amplia cooperación del mayor de Carabineros, León don Gabriel Larenas. Por otra parte, ha prestado su cooperación el León Ramón Barrenechea a la posta instalada en Sanidad. El funcionario de Sanidad, señor Gustavo Schultz, ha desarrollado una intensa labor en todo el Departamento; se han instalado varias postas vacunatorias, se instalarán otras más y en plazo muy breve se cumplirá la finalidad preventiva contra la epidemia.

(HECTOR PUMARINO, corresponsal).

VILLARRICA AGRADECE RESTABLECIMIENTO DE UN SERVICIO POLICIAL

LONCOCHE, 5. — El Gobernador del Departamento de Villarrica recibió recientemente una comunicación telegráfica en la que los habitantes del pueblo de Villarrica le agradecen por intermedio del subdelegado, la reinstalación del servicio de Investigaciones en la localidad.

VICTORIA DEPORTIVA

El cuadro "Acción Católica" de Loncoche, se impuso al conjunto de Pefarol por la cuenta de 3 tantos contra 0 en el match que disputaron en el Estadio Municipal.

TE PARA LONCOCHE

El Comisariato General de Subsistencias y Precios ha comunicado al Comisario local, que en el próximo envío se hará llegar una cuota de té a Loncoche, a fin de que se atiendan las necesidades del pueblo. — (Ignacio Riveros, corresponsal).

DON ENRIQUE OYARZO, encabezaba la lista radical en la comuna de Melipilla. Obtuvo un categórico triunfo en la pasada elección. Se espera de su dinamismo una fructífera labor en el seno del Municipio.

PRODUCTORES LECHEROS AFIRMAN QUE PIERDEN HOY UN PESO POR L TRO

VALDIVIA.— Los agricultores de la zona han designado una comisión de personas, para integrar una delegación de productores que concurrirá a Santiago con el fin de obtener una entrevista con funcionarios técnicos del Instituto de Economía Agrícola. En esta oportunidad los agricultores darán a conocer oficialmente la grave situación por que atraviesa la industria lechera del país.

De acuerdo con los estudios conocidos en la reciente Concentración de Cooperativas Lecheras, efectuada en la ciudad de Osorno se llegó a la conclusión que los agricultores están perdiendo un peso por cada litro de leche que envían a las plantas pasteurizadoras. Hay rubros que han sufrido un alza de un 250 por ciento desde la última fecha en que se fijaron los costos de producción hace más de dos años atrás.

Muchos agricultores de la zona sur, comprendida desde la provincia de Bío Bío a Puerto Montt, ante la situación incierta de la industria lechera, y en presencia de una desapatización a corto plazo, han comenzado a liquidar los criaderos vacunos. Como el aniquilamiento de las reservas lecheras de país ocasionarán un problema muy difícil de solucionar, los productores sureños pedirán al INECONA una urgente revisión de los costos de producción.

La comisión de agricultores del sur, han obtenido del Instituto de Economía Agrícola, que la anunciada audiencia sea el día 11 del presente mes. En la capital se sumarán a estos delegados, los señores José Barros Hurtado, presidente de la Cooperativa Agrícola Lechera "Santiago" y Gonzalo Quilatero Tricot, gerente de la misma organización, quienes plantearán los problemas que afectan a los productores del centro del país.— (El corresponsal).

PEÑUELAS PASARIA A SER UNA COMUNA EN FECHA PROXIMA

LA SERENA, 5.— Durante su permanencia en esta ciudad, el Presidente de la República hizo saber a las autoridades locales que se estaba estudiando la creación de la nueva comuna de Peñuelas, localidad que se halla entre La Serena y Coquimbo y que tiene ya significativa importancia industrial, agrícola y ganadera.

La resolución aludida importaría un efectivo beneficio para sus habitantes, facilitando enormemente una serie de obligaciones administrativas y legales.

Informó S. E. que Peñuelas quedaría unido a Coquimbo y La Serena por una excelente carretera, totalmente pavimentada.— (Rey Blanco, corresponsal).

SE ESTA VACUNANDO EN CONSTITUCION A TODA LA POBLACION

CONSTITUCION, 5. — En vista de la aparición de un caso de "Alestrín" en esta ciudad, el médico sanitario ha ordenado la vacunación de toda la población, empezando en los establecimientos educacionales, estación de ferrocarriles y todos los lugares donde la afluencia de público es mayor.

Se formaron brigadas con personal de la Cruz Roja, enfermeras del hospital y voluntarias.

No se han registrado nuevos casos.— (CARRASCO SILVA, corresponsal).

VIVO INTERES POR EL PROGRESO DE LA SERENA MOSTRO S. E.

LA SERENA, 5.— El Presidente de la República, don Gabriel González Videla, que llegó hasta esta ciudad el domingo último con el propósito de cumplir con sus deberes cívicos, se reunió el lunes, en la sala de despacho del Intendente de la Provincia, con los candidatos triunfantes en la elección municipal reciente y que constituirán la Municipalidad de esta comuna.

El Primer Mandatario los felicitó, pidiéndoles luego su cooperación a fin de que las obras de adelanto proyectadas para La Serena y Coquimbo se ejecuten a corto plazo. Todos los presentes se mostraron llanos a secundar con entusiasmo toda idea que importe progreso para la región. — (Rey Blanco, corresponsal).

RIVALIDAD ENTRE DOS ESCUELAS INDIGENAS CREA SERIO "IMPASSE"

LONCOCHE, 5.— Hay funcionando dos escuelas de enseñanza indígena, en la localidad de Malloco de la comuna de Villarrica. Se trata de la escuela particular que dirige la señora Libertad Zurita y la otra, que se encuentra al frente a menos de doscientos metros, que instaló la señora María Cuevas Oses. Esta profesora, durante un período, reemplazó a la señora Zurita, por enfermedad y que creyéndose con derechos a continuar esta labor didáctica fundó un establecimiento similar, pero sin la autorización de la inspección de Enseñanza Indígena de Temuco.

De todo esto se ha originado una rivalidad entre los padres de los alumnos de las distintas escuelas, al igual que las dirigentes, que tratan de defender sus mejores derechos.

De estos hechos, se ha puesto en conocimiento del Gobernador del Departamento quien ha procedido a enviar los antecedentes del caso al Inspector del organismo correspondiente, para que se dé pronta solución a este conflicto.

Por su parte, la Inspectoría de Enseñanza Indígena, mediante una declaración dice que "la escuela N.o 54 del Departamento de Villarrica, ubicada en Malloco, tiene como directora actual a la señora Libertad Zurita de Seguel. Temuco 18 de marzo de 1950".— (H. Riveros, corresponsal).

EN POTRERILLOS SE PRESENTO AHORA UN CASO DE "ALESTRIN"

CHAÑARAL, 5. — Se presentó en el mineral de Potrerillos un caso de alestrín o viruela benigna. La víctima es el obrero Marcos Miranda. Hay otros enfermos en observación. Se sospecha que hayan contraído también el mal. — (RAFAEL PALMA, corresponsal).

LA ESCUELA TECNICA DE TEMUCO CUMPLE 45 AÑOS DE EXISTENCIA

TEMUCO, 5.— La Escuela Técnica Femenina de esta ciudad cumplió hoy 45 años de existencia. Con este motivo se efectuó en dicho plantel de enseñanza, diversos actos, que contaron con la asistencia del cuerpo de profesores, alumnas y padres de familia.— (El corresponsal).

CAMPAÑA CONTRA EL ALCOHOLISMO EN LA ZONA DE CAUQUENES

CAUQUENES, 2. — Carabineros de ésta encuéntrase ardorosamente abocados en campaña nacional contra el alcoholismo, que sostiene dicho Cuerpo.

La labor desarrollada por esta institución ha tenido en esta ciudad, un carácter represivo y educativo.

La Comisaría mantiene en forma permanente comisiones de alcoholes, cuyo papel es combatir el clandestinaje y la embriaguez en forma enérgica y terminante en los distintos sectores urbanos y rurales del departamento.

La campaña educativa ha estado a cargo del médico del Cuerpo, don Claudio Lavín G, el cual mediante charlas a base de un trabajo científico que hace ver los desastrosos efectos del alcoholismo en la población, y por ende, en la economía nacional, hace llegar estas amenas e interesantes charlas a establecimientos educacionales e instituciones gremiales.

CAUQUENES, 2. — El cargo de Prefecto de esta provincia será servido en breve por el Comandante don Rogelio Avendaño Rojas, actual Prefecto de Coniapó.

El Comandante de esta Prefectura, don Germán Sáez Vásquez, fué trasladado a una de las reparticiones de la Dirección General del Cuerpo.

CAUQUENES, 2. — Ayer se efectuó en los salones del Club Social, la despedida de solteros de la señorita María Angélica Pinochet Pinochet y del señor Juan Pinochet Ibar. — (ROJAS, corresponsal).

LLEVAN A CORONEL EL VENTILADOR GIGANTE PARA FAENAS MINERAS

CORONEL, 5.— Mañana zarpará de Valparaíso el buque carbonero Federico Schwager, que traerá los materiales que forman el gran ventilador que la Compañía Schwager mandó construir a Gran Bretaña para su establecimiento minero de Coronel.

Todo este material será descargado en San Vicente, desde donde será llevado por ferrocarril a Coronel.— (El corresponsal).

Inquilinos del fundo del señor Fernando Irarrázaval, en Papudo, proceden a sacar los arcos de la cancha de fútbol, obedeciendo personales instrucciones de su patrón. Luego el terreno fué arado a fin de que los deportistas del pueblo no pudieran ocuparlo. De este modo el Alcalde del balneario cobró desquite de la derrota que le fué infligida en la elección municipal del domingo último. Vigila el trabajo de los peones un hijo del señor Irarrazával.

INFANTIL DESQUITE DE SU DERROTA TOMA ALCALDE DE PAPUDO

PAPUDO, 5.— Papudo vivió el domingo último horas de intensa conmoción. En ninguna parte el acto cívico alcanzó la significativa resonancia que asumiera en este balneario. Hasta entonces Papudo era, virtualmente, feudo de don Fernando Irarrázaval Fernández, conservador tradicionalista que dominaba sin contrapeso, con la categórica imposición del amo.

Las elecciones municipales no tenían en Papudo tal carácter. Primaba allí sin oposición la voluntad del dueño del fundo "Pulají". Los cinco miembros del Municipio de Papudo habían sido hasta el domingo inquilinos o dependientes del señor Irarrázaval, de tal suerte que la verdadera autoridad edilicia era en este lugar costeño, el personaje que ya señalamos.

Así, pues, todos los propietarios se hallaban, sin defensa alguna, entregados a las decisiones del señor Irarrázaval.

Este estado de cosas creó, naturalmente, un movimiento de resistencia entre todos los que tienen intereses en Papudo. Y, de común acuerdo, resolvieron ofrecer oposición política y electoral al Alcalde del balneario.

Doscientos propietarios se presentaron el domingo a sufragar por los candidatos señores Armando Castro y Angel Custodio Correa, que fueron proclamados como independientes. Ambos triunfaron, reduciendo así la representación edilicia del señor Irarrázaval a tres regidores.

Naturalmente, la firme posición de los propietarios provocó una violenta reacción de quien era, hasta entonces el amo y señor de la comuna. Hubo incidentes, a los que al comienzo se les señaló una gravedad que no tenían, y a la postre surgió la réplica del señor Irarrázaval a sus oponentes.

El lunes trabajadores de su fundo bajo la vigilancia personal de su hijo Fernando, arrancaron los arcos de la cancha de fútbol, que sirve al pueblo, y luego araron el terreno, impidiendo así la ocupación del mismo por los deportistas de la localidad.

Esta actitud ha sido unánimemente condenada en todos los sectores — (El corresponsal).

PEÑUELAS CONTARA DENTRO DE POCO CON GRAN ESTADIO

LA SERENA, 5.— Viva satisfacción ha causado entre los deportistas de esta ciudad la pronta construcción de un gran estadio en la localidad de Peñuelas. La noticia fué revelada por los dirigentes de las actividades que dicen relación con la cultura física por el Primer Mandatario de la nación, Excmo. señor Gabriel González Videla, durante la visita que hiciera el domingo último a esta ciudad.

El estadio prestará servicios a los deportistas de Coquimbo y La Serena.— (Rey Blanco, corresponsal).

SIGUE EN TEMUCO LA VACUNACION DE LA POBLACION

TEMUCO, 5.— Con gran actividad continuó en el día de hoy la vacunación de miles de habitantes de la región por personal de la Dirección de Sanidad, Escuela de Enfermeras, y Cruz Roja en un esfuerzo común para inmunizar a la población del virus de la viruela benigna. En tres días de labor se han vacunado más de veinte mil personas, lo que da una idea del trabajo realizado por el personal a cargo de esta faena.

Las autoridades sanitarias han solicitado más vacunas con el objeto de [illegible] y completar la vacunación de doscientas mil personas en el menor plazo posible.— (El corresponsal).

D. HECTOR RONCAGIOLO FUE DESIGNADO JUEZ SUBROGANTE DE CAÑETE

CAÑETE, 5.— Don Héctor Roncagiolo Dosque, asumió el cargo de juez de esta ciudad, con el carácter de subrogante. Figura también en la terna propuesta para designar juez suplente de Cañete.

DESPEDIDA

Le fué ofrecida una manifestación de despedida a don Santiago Rocha, empleado de la Caja de Ahorros de Cañete que acaba de ser trasladado a Lebu. — (Alfonso Concha, corresponsal).

ORQUESTA SINFONICA OFRECIO CONCIERTO A ESCOLARES DE TEMUCO

TEMUCO, 5. — Esta mañana se efectuó en el Teatro Municipal de Temuco el concierto educacional que la Orquesta Sinfónica de Chile ofreció a los escolares de esta ciudad.

Centenares de niños aplaudieron las interpretaciones de la primera Orquesta Nacional, luego de escuchar una disertación pedagógica sobre los temas a ejecutarse.

Este concierto se efectuó bajo el patrocinio del Departamento de Cultura y Publicaciones del Ministerio de Educación.

En la tarde debutó en la ciudad el ballet del Instituto de Extensión Musical de la Universidad de Chile, ofreciendo en primera representación la pieza "Caupolicán".— (El corresponsal).

UN NUEVO BARCO DE PESCA SE LANZO AL MAR EN S. ANTONIO

SAN ANTONIO, 5. — A las 11.30 hors, se lanzó al mar, desde los astilleros de la Compañía Pesquera San Antonio el nuevo barco de pesca Albatros, de 80 toneladas, y que fué contruído bajo la dirección del arquitecto naval don Alfredo Weles para el señor Julián de Wulf. Bendijo la embarcación, el Cura don Manuel Barros, sirviendo de madrina doña Yenny de Wulf.

El costo del pesquero, debidamente equipado, es de 3 millones de pesos. Lo trabajarán pescadores belgas para la Compañía de San Antonio.— (ESPINOZA, corresponsal).

HOY DEBE LLEGAR A VALPARAISO BUQUE ACORAZADO "LATORRE"

TALCAHUANO, 5.— Para mañana se anuncia la llegada a Valparaíso del acorazado "Almirante Latorre" después de permanecer durante largo tiempo en el puerto naval de Talcahuano sometido a importantes reparaciones y transformaciones.

Asimismo llegarán mañana a Valparaíso, los destructores "Videla" y "Riquelme", el buque madre "Araucano" y el submarino "Thompson". — (El corresponsal).

185 MIL CAJONES DE MANZANAS CHILENAS ENVIARAN A SUECIA

SAN ANTONIO, 5.— 185.000 cajones de manzanas debidamente seleccionadas serán embarcadas a fines del presente mes a Suecia.

El cargamento será llevado en el buque frigorífico "Indian Refeer" que próximamente arribará a Valparaíso en su primer viaje a costas chilenas.— (El corresponsal).

DON LUIS GONZALEZ, un eficiente y entusiasta colaborador de LA NACION en los Andes, donde se desempeña como corresponsal de este diario. Fué elegido el domingo último por la comuna mencionada, los señores Humberto Arce, Joaquín González, son corresponsales de LA NACION y obtuvieron cargos de regidores en Curacautín y San José de Maipo respectivamente.

FABRICA DE PANOS TENDRA SINDICATO

CONCEPCION, 5.— Más de [illegible] pesos invertirá el Sindicato de la Fábrica de Paños Bellavista en la habilitación de una Casa de Reposo para sus socios, la que quedará ubicada en Coelemu.

La Inspección Provincial del Trabajo bajo recibió ayer una carta de la Dirección General de [illegible] en que comunica que ha autorizada dicha operación.— (El corresponsal).

GUIA PROFESIONAL

ABOGADOS

RAUL IZARNOTEGUI
Bandera 620 - Oficina 21
Fono 85218
11-VI

ROBERTO SANHUEZA GANGAS
Abogado
Nulidades de matrimonio, divorcios, particiones. Juicios civiles y del Trabajo. Huérfanos 1164 3 er piso Depto. 50
H A

FRANKLIN SOLAR VERA
Abogado
Juicios del Trabajo
Ahumada 312 Oficina 419
Teléfono 84932
15-V

CECILIA BAHAMONDE G.
EVANGELINA ESPINOZA S.
Abogados
Asuntos civiles, criminales y del trabajo. Compañía 1291 Of. 319.
30-V

ERNESTO NAVARRETE B
Abogado Ex Ministro de Corte
Huérfanos 1011 Ofic 501 esq Ahumada Teléfono 85692
H A

CARLOS TOLOSA F.
JORGE BAHR L.
JORGE VIDAL B.
Abogados
Impuestos, Leyes Sociales. Particiones. Teatinos 220, oficina 612 Teléfono 65158. Casilla 96-D.
11 IV

ELIAS NEHGME RODRIGUEZ
Abogado.
Estado 33. Oficina 45.
Teléfono 88387.
30-IV

OFICINA JURIDICA COMERCIAL.
AIDA SEPULVEDA
HERACLIO MORALES
Compañía 1291, Oficina 408.
Arturo Prat 722, departamento 2. Toda clase asuntos profesionales, especialmente nulidades matrimonio posesión efectiva, cobranza judicial, cheques, letras; juicios arriendo, trabajo, alimentos, tuiciones; estudio títulos, redacción escrituras, contratos, sociedades; excarcelaciones, certificados antecedentes sin anotaciones penales; alegatos ante Cortes, Comisiones, representaciones, financiamiento negocios. Atención provincias.
5 V.

ESTUDIO JURIDICO
LAURA MULLER RIVERA
FRANCISCO CABALLERO
Nulidades matrimonio, divorcios
Atención a Provincias
Consultas por correspondencia.
Teatinos 248, oficina 32
14 Abril

MEDICOS

Dr. WORTZMAN
Medicina interna Reumatología Rayos X. Agustinas 1269. 4.o piso. Fono 82222. Horario: 15.30 — 17.30.

DR KRUG PEÑAFIEL
Señoras-Partos
Vicuña Mackenna 58 Dpto 101
Teléfonos 65748-69750
Consultas 4 1/2-7.
21VII

CLINICA PIEL, VENEREAS
Dr. SYLVESTER
Rayos X Ultratermia. Luz ultravioletas. 8-12 y 15-19. Teléfono 31832. Monjitas 298-1
H|A

Dr. MANUEL MUNOZ VALENZUELA
Enfermedades de niños Buen Pastor N.o 290, Providencia.

GONDOS
Ortopedia. Traumatología Reuma Deformaciones huesos, accidentes trabajo y deporte. Phillips 16. Fono 32351. H|A.

Dra. LUISA PACHECO PIZARRO
Médico-Cirujano
Señoras y niños. Consultas de 4-5. Nataniel 475. Fono 86764
N.O.

DR DESIDERIO GROSS
atiende exclusivamente
Enfermos del corazón. Providencia 309. Fono: 491402 Consultas: 2-6 P. M.
30-VI

MIGUEL ESTAY
Psiquiatra
Plaza Bulnes 80. Depto. 76
Consultas, fono 66961. H-A

CARLOS YANINE
Medicina Interna
Rayos X
San Diego 170. Dep. B
Teléfono 87552.
Consultas: 4 a 6
16—IV

DOCTOR THOMPSON
SCHWARZENBERG
Metabolismo, impotencia sexual. Señoras. Glándulas, obesidad, bocio, delgadez, diabetes. Merced 486 A. Fono 33788.
15—IV

ROGER LAMAS
Piel-Venéreas.
Puente 778, 2-4.
1o-V

Dr. HERNAN PARODI
Piel-Venéreas
Serrano 333. Teléfono 89693.
3 Mayo

Dr DEL RIO
Ginecología Partos Diagnóstico precoz del embarazo Recoleta 555 74323 6-7 horas
13-1-51

Dr CASTAÑON
Exclusivamente pulmón Agustinas 1269 (edificio LA NACION).

Dr CLAUDIO COSTA
Cardiología, Electrocardiograma Rayos X Horario; 3 a 5 Monjitas 350 2.o Piso Departamento 1 Fono 31813.

RAIMUNDO RATINOFF
Tuberculosis Broncopulmonares. Asma. Rayos X Radiografías Tenderini 123, 32521—64858. 3—7.
18 IV

ABDELKARIM DAVIS
Señoras
Ginecología, Sexología, Psiconeurosis. Consultas; 3—7. Huérfanos 2084.
5 V.

DR. DARIO SEPULVEDA
Niños.
Enfermedades de la piel de niños: Alergia infantil. Guayaquil 34 (por Carmen primera cuadra) Consultas de 4 a 5 Teléfono 33432
H|A

Dr. GORGEWSKY
Rayos X
Broncopulmonares Estómago Hígado Diabetes (De 2 a 5) Almirante Barroso 57
21 IX

DRA. BADINEZ
Señoras.
Paraguay 458 — 3er. piso. Of. 3 Tel: 34383 — 3 a 5.
2 VII

M. WAISSBLUTH
Corazón Pulmón Estomago Hígado Rayos X Serrano 140 Fono 64177
H|A.

DARRIGRANDI
Tratamiento rápido, blenorragia, sífilis cirugía. Pida hora. 87336. Rayos X Nebulizaciones. Serrano 20-B.
15-IV

CLINICA GRACIELA AGUILERA
Enfermedades de señoras Ginecología Hemorragias Diagnóstico precoz del embarazo Consultas: 3-8 P M. Suministro de medicamentos de urgencia Inyecciones curaciones. Se toman muestras para exámenes de laboratorio. Rosas 2317. Fonos 82910-52588.
H|A.

GALLEGUILLOS
Rayos X
Corazón Pulmón Hígado Estomago. Nataniel 457 Fono 80691.
26 XI 50

AUGUSTO LATORRE
Garganta Nariz Oídos. Ahumada 370. Oficina 408. Consultas; 4-6, (menos sábados) Fonos: 85415-61384.
H|A

DOCTORA LONNBERG
Ginecología - Partos
Nataniel 658 — 64562 3—6.
11-VI

Dr. J. MONTERO C.
Medicina Interna. Psico-Somática, especialmente hernias, varices, hemorroides sin operar diabetes reumatismo obesidad.
RAYOS X.
Pulmón, corazón, estómago y vías biliares. Diagnóstico y profilaxis del cáncer, impotencia y frigidez (sexología). Enfermedades venéreas Morandé 542 Fono 88739. De 16 a 18 horas. Manuel Valdés Vergara 384 De 14 a 15 horas Pedir hora Teléfono 84952.
H|A

PROFESOR GASTON RAMIREZ
Piel, Venéreas, Carmen 703. Fono 34848.
3 Mayo

OCULISTAS

DR. MARCELO ZIMEND
Huérfanos 757, Of. 510. Fono 37296. Consultas de 4 a 6.
8-IV

DRA TOBAR BUSTAMANTE.
Mac Iver 120 Oficina 42 Fono 65849 2 30-4 P M
18 IV

Dr. DANIEL AMENABAR OSSA
Operaciones. Enfermedades de los ojos. Graduado en Londres. 9.30—6.

MARIO AMENABAR PRIETO
Estudios Alemania. 3—6.30 Moneda 973. Oficina 531. Teléfono 82792.
5 V.

DENTISTAS

Dr MUÑOZ MUJICA
Cirujano-Dentista
Prótesis Puentes Ahumada 312 Ofic 717 Teléfono 67810
H|A

A. SENERMAN R.
Cirujano—Dentista
Operatoria — Prótesis — Radiografías. Consultas: 9 1/2 - 12 1/2 y 2 1/2 - 7 1/2 horas solicitadas. Ahumada 312, Oficina 510. Quinto piso. Fono 65310
H|A.

Dra GLADYS RAMOS
Cirujano-Dentista
Especialidad en Prótesis y Cirugía Agustinas 1141, 5.o piso Depto. A. Fono 84991.
8-IV

DOCTOR ALFREDO MUÑOZ LOBOS
Cirujano-Dentista
Puentes, Placas extracciones Compañía 1852 Fono 85779
H A

LABORATORIO DENTAL
Puente 681.
Composturas rápidas de placas Fono 87035.
30-IV

DOCTOR ABUD
Dentaduras artificiales inmediatas. Consultas de 10-2 y 3-7. Pasaje Matte 52. Depto. 202 Segundo piso. Fono 33107.
H|A.

Dra. GUILLERMINA MONTENEGRO JARA
Dentista. Placas sin paladar. Puentes Extracciones Atención a niños con anestesia general. Atiende de 3 a 8 P. M. San Antonio 510 - Depto. 404. Fono 33402
H|A

JOAQUIN PRIETO S
Cirujano-Dentista
Cirugía Prótesis Rayos X 10-12 y 3-7 Serrano 419 Teléfono 62992
20-IV

DIENTES ANTIESTETICOS
Reciben perfecto aspecto estético por fundas de porcelana o acrílico Dentaduras estéticas último sistema. Se coloca la dentadura artificial inmediatamente después de hechas las extracciones. Trabajos de urgencia en 24 horas y menos también.
Clínica Dental Dr. A. Rodríguez
Pasaje Agustín Edwards 29. Entrepiso 111. Entrada por Ahumada 312. Fono 67378.
H|A.

DENTADURA POSTIZA
Inmediata se pone después de las extracciones hechas, restableciendo la dentadura completa. Dentaduras postizas sin paladar, coronas, fondas, cirugía bucal. Trabajos urgentes, en 24 horas.— CLINICA DENTAL Dr MAYO. Pasaje A. Edwards N.o 29 Entrepiso 111. Fono N.o 67378. Entrada por Huérfanos 1011.
H-A.

REEMPLAZA DIENTES QUEdorados en 25 minutos. Repara las dentaduras rotas en una hora Laboratorio Dental "Rakos". Pasaje Matte 81. Segundo piso Of. 422 Entrada diagonal Huérfanos con Estado.
H.A.

MAIRONAS

SEÑORA CARMONA
Santa Rosa 203 — 37662
19 Abr

RAQUEL GONZALEZ TORO
Especialidad de primerizas. Serrano 181 Fono 87202

AZUCENA NAVEAS
Examen. Diagnósticos embarazos, tratamientos, casos urgentes, partos
Consultas permanente.
Santa Filomena 150 (Funicular)
21 V

SEÑORA MORAL
Regreso de Estados Unidos. Embarazos. Casos urgentes. Ultimos adelantos. Avda. Santa María 435 Depto. 311. Teléfono 84931.
19 Abr

SEÑORA PHERINY
Atiende enfermas provincias Lord Cochrane 95.
26 IV

SARA SAN MARTIN
Clínica.
San Francisco 208.
Teléfono 88585.
26 IV

CARMELA TORO.
Matucana 640. Teléfono 92206.
26 IV

FILOMENA YEVENES
Consultas gratis. San Diego 267.
8-IV

MATERNIDAD LUISA KAPLAN
Arturo Prat 139. Teléf. 83128.
12-IV

MATERNIDAD ST. JOSEPH
CARMEN CUEVAS
Casos urgentes, enfermas provincias. Villavicencio 380 Teléfono 34342.
22 IV

TECNICOS DENTAL

JULIO TOLEDO S
Mecánico Dentista
Ahumada 312 Oficina 10

HORST SCHNEIDER
Mecánico para dentistas
Ahumada 312 Oficina [illegible]
Fono 66635

LABORATORIO DENTAL LEZAETA
Trabajos rápidos.
Huérfanos 757, tercer piso
Oficina 308 Teléfono [illegible]

HUMBERTO MAULEN
Mecánico para dentistas
Bernardo O'Higgins 175 [illegible]
ga 5 Fono 60784 Trabajos rápidos

LABORATORIO DENTAL "SCHELS"
Agustinas 972 Oficina [illegible]
Cuarto piso Teléfono [illegible]
Casilla 2473

PRACTICANTES

LUIS ALDUNATE
Practicante masajista
Previa indicación médica inyecciones vías urinarias [illegible] Atención domiciliaria Enfermera para atención señoras Tratamientos [illegible] departamentos 100-101 [illegible] 80828, [illegible]ado Hotel Carrera.

LUIS MUÑOZ L.
Practicante
Atención diariamente de 8 A. M. a 9.30 P. M. Enfermera permanente para atención de señoras Precios módicos Francisco Bilbao 674 [illegible] Salvador Fono 493329 San[illegible]

MANUEL VERGARA [illegible]
Practicante
Curaciones inyecciones penicilina — San Antonio [illegible] Teléfono 60259

REYES
Tratamientos
A. Prat 763 Teléfono [illegible]

PRACTICANTE MUNDO
20 años práctica. Atiende día y noche. Llamados a domicilio. Precios convencionales Alameda 249 Fono 32079

ESCOBAR
Practicante
Tratamientos Huérfanos [illegible] Oficina 207 Fono [illegible]

GERARDO PONTIGO [illegible]
Chacabuco 731. Fono [illegible] Inyecciones, curaciones, tratamientos penicilina venoclisis hipodermoclisis, por prescripción médica

A. MOLINA A.
Tratamientos Vías Urinarias Profilaxis. Anti-venérea. Ambos sexos. Curaciones e inyecciones en general. Bajo prescripción médica
Eleuterio Ramírez 1041 — Fono 60172.
H A

MASAJISTAS

LUIS MEDA LEON
Masajista titulado
Manuel Rodríguez 168 [illegible] hora Teléfono 92208 [illegible] a domicilio. Precios convencionales

KINESIOLOGO
IRMA TESTA R.
Gimnasia médica masaje calente, reeducación [illegible] yaqui 45 Depto 1 (cerro Carmen). Fono: 35970 [illegible] tar hora de 2 a 4 Sábados 11 a 12 1/2

ENFERMERAS

SEÑORA URIBE
Enfermera con varios años práctica Atiende a domicilio llamado Fono 84943 A[illegible] 1718.

ORTOPEDICOS

M. C. STAMM
Instituto Ortopédico
Plantillas, bragueros Fajas Masaje, Huérfanos 801 Of. 11. Fono 30955.

PEDICUROS

Sra. CARVAJAL
Atiende llamados. Pedro [illegible] Ugalde 1538. Fono 81107.

CONTADORES

MAURICIO WIGOLOROF P., contabilidades comerciales industriales, agrícolas. Auditoría, peritajes judiciales. Asuntos tributarios y del Trabajo. Organización Administrativa. Catedral 1465. Teléfono [illegible] 64851.

CAJA DE PREVISION DE EMPLEADOS PARTICULARES

PROPUESTAS PUBLICAS

Solicítanse propuestas públicas, en especial a casas importadoras, por un chassis de camión motor a bencina, cabina metálica cerrada, hasta de siete toneladas.

Bases y antecedentes desde esta fecha en Huérfanos número 1270 5.o piso, oficina 508.

Las propuestas se abrirán el día 19 de abril, a las 15 horas, en Huérfanos 1270, oficina de la vicepresidencia

EL VICEPRESIDENTE EJECUTIVO

Catres Colchones Sommiers
MESIAS
REPARACIONES DE COLCHONES A DOMICILIO
SAN DIEGO 151
TELEFONO 65636

OPTICA CHILENA
de A. RODRIGUEZ PRADO
ESPECIALIDAD
RECETAS DE MEDICOS OCULISTAS
SANTO DOMINGO 832
FONO: 32071

RELOJERIA Y JOYERIA ITALIANA
ALAMEDA 982 TEL. 80474.
RELOJES SUIZOS, las mejores marcas. Especialidad en RELOJES DE ORO, CON PULSERA DE ORO PULSERAS, FANTASIAS EN GENERAL.
Recibimos toda clase de composturas, garantizadas por técnico europeo. GRANDES FACILIDADES DE PAGO, sin recargo.
SOLICITE UN CREDITO

AVISO

En atención a que circulan letras de cambio que aparecen aceptadas por mí y han sido descontadas por los Bancos, que revisten el carácter de falsas, ruego a los particulares e instituciones bancarias verificar la autenticidad de mi firma en el Banco de Chile, Sucursal Estación, y Banco Español-Chile, Sucursal Ayda. Matta, o consultarse directamente conmigo.

JUAN MARTI CABRER

Calle San Alfonso N.o 1145, Santiago.

EN HONOR DEL MINISTRO DE RELACIONES Y SEÑORA DE WALKER.— El Excmo. Embajador de la República Dominicana, doctor Ricardo Pérez Alfonseca, ofreció una comida en la sede de la Embajada, en honor del Ministro de Relaciones Exteriores, señor Horacio Walker Larraín, y señora Teresa Concha de Walker. Esta reunión social adquirió brillantes caracteres y se vió prestigiada por la asistencia de distinguidas personas de nuestro mundo diplomático, social y político. En la foto, de izquierda a derecha: Embajador del Brasil, Excmo. señor Julio Augusto Barbosa Carneiro; Ministro de Relaciones, señor Horacio Walker; Excmo. señor Ricardo Pérez Alfonseca; señora de Hall, esposa del Encargado de Negocios de Estados Unidos; y Excmo. señor José Gabriel Navarro, Embajador del Ecuador.

A BORDO DEL "SANTA LUISA".— A bordo del vapor Santa Luisa, que arribó el martes pasado a Valparaíso, llegaron procedentes del extranjero distinguidas personalidades de nuestro mundo social, comercial y diplomático.

DE NUEVA YORK: Señores Eduardo Silva y Jaime Errázuriz, miembros del equipo nacional de esquí, que tomaron parte en el Campeonato Mundial de Esquí, que recientemente se efectuó en Aspen, Estado de Colorado, Estados Unidos. Capitán Alberto Blanche, Segundo Agregado Aéreo de la Embajada de Chile en Washington. Señora Anna R. Ogilvie, esposa del señor Geoffrey Ogilvie, Vicepresidente de la International Telephone and Telegraph Co. Señor Henry W. Neville y señora. Señor Willard J. Strunk, señora e hijas, señoritas Nora y Charyl Strunk.

DE CALLAO: Señor Earle L. Menker y señora, señora Elsa H. de Tolle.

DIPLOMATICAS.— Se encuentra mejor, en la Clínica Alemana, el Embajador de China, Excmo. señor Chaucer H. Wu, quien fué sometido a una operación quirúrgica en el día de ayer por el doctor Sorolla.

—El Encargado de Negocios a. i. de la Embajada de los Estados Unidos de América señor Carlos Clark Hall, y señora de Hall, nos encargan anunciar que el cocktail que ofrecerán el 10 del presente, se llevará a efecto a las 20.30 horas. La hora anteriormente indicada en las invitaciones fué cambiada con motivo de coincidir con la recepción que las Fuerzas Armadas de Chile ofrecerán a Su Excelencia el Presidente de la República, en el Club de la Unión.

COCKTAIL.— Mrs. Robertson ofreció ayer un cocktail en el Hotel Carrera a un grupo de sus relaciones sociales.

EN HONOR DEL RECTOR DEL INTERNADO BARROS ARANA.— En el Círculo Español tuvo lugar anteanoche la comida que el profesorado de todos los colegios de enseñanza secundaria de la capital y amigos personales ofrecieron a don Orlando Cantuarias Valdivieso, con motivo de su reciente designación como Rector del Internado Nacional Barros Arana. Con no menos de 150 comensales contó el lujoso local de la Avenida Bernado O'Higgins, en este acto de confraternidad y de reconocimiento a los méritos del festejado, contándose entre ellos a Rectores de Liceos y altos personeros del Ministerio de Educación Pública. En el grabado, aparece el señor Orlando Cantuarias, señora Cristina Cepeda de Cantuarias y don Rudecindo Ortega.

Asistentes al cambio de argollas de la señorita Josefina Bruno Canavesio con el señor Orlando Mercado Labbé efectuado recientemente en esta capital.

BAUTIZO.— Ha sido bautizado Mario Emilio Larenas Carmona, hijo del señor Mario Larenas Las Casas y de la señora Luz Carmona de Larenas.

Fueron padrinos el señor Emilio Larenas Las Casas y la señorita Rosa Carmona Edwards.

NACIMIENTO.— En la Clínica Central ha nacido Susanita, hija del señor Alfredo Ulriksen Becker y de la señora Sally Jolly de Ulriksen.

DESPEDIDAS EN EL CRILLON.— A las 17 horas de hoy se llevará a efecto el té que sus alumnos ofrecen en honor y despedida del señor Orlando Cantuarias.

—Con motivo de su próximo matrimonio, sus relaciones sociales ofrecerán un té de despedida en honor de la señorita Lucía Vivanco, mañana a las 17.30 horas.

—Para despedir de su vida de soltera, sus amigas ofrecerán un té en honor de la señorita Marta Vergara Rodríguez, el sábado próximo a las 17.30 horas.

VIAJEROS.— De Quintero han regresado la señora Rosa González de Ellswoth y la señora Hortensia Salas de Mardones.

—A La Serena, partirán hoy por vía aérea LAN, los señores Luis Alemparte Ureta, Osvaldo Rengifo Vildosola y Raúl Valdivieso Delaunay.

—A la misma ciudad, y por la misma vía, la señora María Angélica Gaete de Collo y su hija María Angélica.

FUNCION DE CINE EN EL CLUB "DOMINGO FERNANDEZ CONCHA" HABRA HOY. — Hoy a las 19 horas se llevará a efecto en el Club "Domingo Fernández Concha (Compañía 1263), una novedosa e interesante función de cine sonoro, ofrecida por el Directorio de esta institución a los socios y sus familias.

La función de hoy, que será realizada por el Servicio Informativo de los Estados Unidos y como un homenaje al Día de la Salud Panamericana, que se celebra el día 7 de abril, cuenta con el siguiente programa:

1.o Tuberculosis. Interesante dibujo animado de Walt Disney. 2.o Vida en la Metrópoli. 3.o No sólo en los libros.

La entrada a estas funciones será libre, y el Directorio del Club invita a ellas muy especialmente a los socios y sus familias.

PARTES DE MATRIMONIOS.— Circulan los siguientes partes:

"Angel Custodio Correa Montero y Victoria Casteiblanco de Correa participan a usted el matrimonio de su hijo Custodio con la señorita Luz Tuñón de la Cerda, que se efectuará privadamente el sábado 15 del presente.

Santiago, abril de 1950".

—"Custodio Correa Casteiblanco participa a usted su matrimonio con la señorita Luz Tuñón de la Cerda, que se efectuará privadamente el sábado 15 del presente.

Santiago, abril de 1950".

AL EXTRANJERO.— En el "Interamericano", de la Panagra, se dirigió ayer a Montevideo, Mrs. Joan Norton de Hobbins.

DEL EXTRANJERO.— Ha regresado de Mendoza la señora Corina Guzmán de Vélez, en compañía de su sobrina señorita Elena Robler Guzmán.

DON ULISES IBARRA ZUÑIGA.— Profundo pesar ha causado el deceso del distinguido funcionario de la Caja de Accidentes del Trabajo, señor Ulises Ibarra Zúñiga, que por espacio de tres años ocupó el cargo de Contralor General de la Institución.

A la edad de 42 años, víctima de un ataque al corazón, falleció en su casa habitación a las 9.30 horas de ayer.

La Caja de Accidentes del Trabajo lo contó siempre entre sus mejores funcionarios, pues con gran celo y capacidad dedicaba sus esfuerzos y preocupaciones en la labor que esta institución realiza en beneficio de sus asegurados.

Conocida la noticia de su deceso, el personal de Jefes y empleados de la Caja, hizo llegar hasta su familia las condolencias a nombre de la institución, y resolvió entornar la puerta principal de las oficinas centrales en señal de duelo y concurrir a los funerales que se efectuarán hoy a las 15 horas. El cortejo partirá desde su casa habitación, ubicada en Rosas 1463 (tercer piso), para dirigirse al Cementerio Católico, donde serán sepultados sus restos.

LA SEÑORA ROSARIO ASENJO DE MUJICA.— En Valdivia dejó de existir a los 54 años de edad, y después de una tenaz enfermedad, la señora Rosario Asenjo de Mujica.

La señora de Mujica era casada con el señor Miguel Mujica García, dejando de esta unión tres hijos. Era querida y apreciada en todos los círculos que frecuentara, y desarrolló una amplia y cristiana labor humanitaria en el seno de la Acción Católica de Mujeres de dicha ciudad, en cuya institución ella desempeñaba con acierto el cargo de presidenta.

Su fallecimiento lleva el luto a numerosos hogares de Santiago y de Valdivia. Sus restos fueron sepultados ayer y dieron margen a una sentida demostración de pesar.

ENFERMOS.— Ha sido sometida a una intervención quirúrgica en el pensionado del Hospital San Vicente, la Sra. Marina Guzmán de Poblete, esposa del Secretario General de Gobierno, señor Darío Poblete. Hemos sido informados que su estado es muy satisfactorio.

EN HONOR DEL COMANDANTE DON RAFAEL CALDERON.— Los altos funcionarios de la Presidencia de la República ofrecieron ayer, en el Club Militar, un almuerzo en honor del ex Edecán Naval de S. E., capitán de Navío don Rafael Calderón, que el 14 del corriente parte a Londres para asumir sus funciones de Adicto Naval en Gran Bretaña, Francia e Italia.

El Ministro Secretario General de Gobierno, don Darío Poblete, se excusó por razones particulares. Asistieron los señores: Oscar Kolbach, Secretario Abogado de la Presidencia; Oscar San Martín, contador; Augusto Zagal, Subsecretario de Gobierno; Hermógenes Cortés, Secretario Privado de S. E.; Voltaire Lois, abogado; Edecanes de S. E. coronel don Santiago Robles, comandante don Eduardo Middleton, comandante don Lucio Parada, comandante don Emilio Antoncich y comandante don Rafael Díaz Visconti; Carlos Escanilla, Intendente de Palacio; Rubén Oyarzún, Secretario General del Consejo Nacional de Economía, y Hernán Amaya, Director de Informaciones.

"POR CHILE" EN SEMANA SANTA

El número correspondiente a la Semana Santa del semanario nacional "Por Chile" trae un alto interés, pues dedica parte principal de sus páginas a glosar la tragedia del Gólgota. En portada trae una reproducción del famoso Cristo de Van Dick, considerada la obra de arte más perfecta sobre el tema. En páginas interiores publica una selección de material sacro, tanto de prosa como de versos, que serán de indiscutible interés.

En páginas de redacción comenta la actitud de los gremios y sindicatos ante las tentativas de los comunistas, la campaña antichilena de Neruda y otros en México; el rebrote comunista en las elecciones municipales y otros temas de actualidad.

En material nacional publica todo lo bueno y malo en la Administración Pública: amplias noticias del país, completas relaciones del deporte, actividades sindicales y dictámenes de los Tribunales del Trabajo de gran interés para empleados y obreros, páginas para los niños y un relato de la historia de la vacuna contra la viruela y su introducción en Chile, con ilustraciones de Walter Millar.

Además, trae abundante material extranjero, con páginas especiales dedicadas a demostrar cómo se vive tras la Cortina de Hierro, a base de amplia documentación, noticias de actualidad extranjera, etc.

CAMISAS UAUY
$ 280.— y $ 340.—
Fabricamos las popelinas. Fabricamos las camisas. Y las ofrecemos al público.
AHUMADA 340
LOCAL 1026
(Pasaje A. Edwards)

Modas SIMON
CON UN PEQUEÑO PIE LE ENTREGAMOS:
ABRIGOS ELEGANTES Y SPORT
TRAJES SASTRE
VESTIDOS
GRANDES FACILIDADES DE PAGO SIN RECARGO
ARTURO PRAT 260
3a. CUADRA ALAMEDA

SIGLOFF
RELOJES
CREDITOS
ROSAS 1166

BATISTA
IMPORTADA
$ 44.- metro
Batista inglesa 90 cmts. $ 100.—
Opal importado . . . 29.40
Lienzo fino pañales . . 27.—
Piqué afrabelado . . . 46.60
LA GENERAL DE TEJIDOS
Depósito N.o 1. — Morandé 617

Casa UTIL
ARRIENDA
Preciosos trajes de novias, madrinas damas, pieles. También chaqué fracs, smoking — Loza servicio, manteles, cortinas, alfombras y radio, electrola, etc.
SAN ISIDRO 618
FONO 36953

Ciró
Presenta su colección de sombreros de señora, de Otoño. Copias de modelos franceses y argentinos.
GALERIA EDWARDS
AHUMADA 340
Subterráneo.
LOCAL 30 — FONO 89828

CREDITOS
a un año plazo
CON PIE, OFRECE A SUS CLIENTES LA CASA DE
MODAS LEONISIS
Inmenso surtido en Vestidos Elegantes, Trajes Sastre en Gabardina y Casimires Finos, Abrigos Pelo de Oso, Karakul y Paño, Faldas y Blusas de Seda
SAN DIEGO 636
FONO 81182 — (Entre Eyzaguirre y Diez de Julio)

FABRICA DE MUEBLES DE COCINA
CON $200 MENSUALES
SABADO ABIERTO TODO EL DIA
Gerardo Meyers
MERCED 766-FONO 33543

Tito Bravo y Meur. Maurice
conocidos ex especialistas de
Gladys Folch
atienden ahora personalmente.
en su Salón de Belleza "TOUJOURS BELLE"
HUERFANOS 757
OFICINA 414
4.o PISO
Necesita manicure muy competente, con clientela.

LANAS PARA TEJER
CHABELA
CINCUENTA COLORES
MADEJON, 40 GRAMOS, $ 12.—
KILO $ 300.—
Depósito de Venta al por Mayor y Detalle
ROSAS 1202 ESQ. MORANDE.

Miguelina
"EL NIDO IDEAL PARA SU BEBE"
COCHES CUNAS Playeller
COMPLETOS CON COLCHON Y ALMOHADA.
CONFECCION DE PRIMERA.
SAN DIEGO 1749-A CASILLA 4052 TEL. 54197

CREAS y TOALLAS
CREA ESPAÑOLA ½ hilo, 190 cmts., metro $ 125.—
FELPUDO para sábanas baño, 130 cmts., mt. 130.—
GABARDINA nacional en colores, 150 cmts., el metro . . . . . 290.—
TOALLAS blancas 52 x 95 cmts. Docena, $ 500; cada una . . . . . 65.—
TOALLAS blancas 52 x 65 cmts. Docena $ 600.— y $ 1.200.—, cada una . . . 105.—
SERVILLETAS secaopas, cada una . . . 24.—
SABANAS baño 14 x 180 cmts., en colores, cada una . . . . . 320.—
ROSAS 1202 ESQUINA MORANDE

LICEO DIEGO PORTALES
Sn. MIGUEL — LA CISTERNA — SAN BERNARDO
GRAN AVENIDA 5986 — PARADERO 15
FONO 51234
¿Conoce usted sus ventajas?
ONCE AÑOS AL SERVICIO EDUCACIONAL DE ESTAS COMUNAS, DIFUNDIENDO ACTIVIDADES SOCIO-CULTURALES Y DEPORTIVAS
Unico establecimiento educacional en la comuna que cuenta con local propio de una extensión de 3.000 m2. que le permite ofrecer a sus alumnos, salas amplias, patios extensos y arbolados, cancha de deportes.
Declarado cooperador a la función educacional del Estado por decreto 6.143, previa inspección del Visitador de Liceos.
Profesores: pedagogos y normalistas en actual servicio fiscal. Actas comprueban 100% éxito exámenes.
INGLES OBLIGATORIO — CLASES EXTRAORDINARIAS DE DANZAS Y PIANO.
HUMANIDADES SOLAMENTE NIÑAS.
PREPARATORIAS Y KINDERGARTEN MIXTO
BIBLIOTECA PROPIA Y EXTENSA PARA CONSULTAS Y TRABAJOS DE INVESTIGACION
MATRICULA ABIERTA
—: CLASES, 13 DE MARZO :—

Modas d'Asor
NOVEDADES EN ABRIGOS
TRAJES Y BATAS DE SEÑORA
FACILIDADES DE PAGO
SAN DIEGO 1870
TELEFONO 51417

¡ALGARROBO!
LA MEJOR PLAYA, CLIMA IDEAL.
HOTEL DEL PACIFICO
EL MEJOR HOTEL ABIERTO TODO EL AÑO
MICROS DIARIAMENTE.
Haga sus reservas con anticipación para Semana Santa.
INFORMES Y RESERVAS:
Unión Americana 176 — Fono 93647 — De 3 a 6 P. M.

CLUB PERUANO
CATEDRAL 1313 —:—:— FONO 64847
La concesión del Club Peruano avisa a los señores habitués y colonia residente se sirvan reservar sus mesas con anticipación los días jueves de las anticuchadas auténticamente a La Peruana.
TODOS LOS DIAS GUISOS PERUANOS Y LOS JUEVES DE CADA SEMANA ¡¡ANTICUCHOS!!

FABRICANTE EUROPEO DE PIANOS
FONO 37205
PIANOS ALTIVAS
MERCED 675
VENDE — COMPRA
CAMBIA
SURTIDO COMPLETO
COMPOSTURAS
TRANSFORMACIONES
AFINACIONES
Garantía — Facilidades

MARCOS para Retratos
TIPO Nylon
A PRECIOS MUY rebajados
Vidriería AMERICANA
SANTO DOMINGO 1044 (frente Cía de Gas)

SARGA
Para uniformes
Ancho, 150 cmts
$ 195.- metro
Brin delantales . . . $ 23.50
Piqué blanco delantal 29.90
Piqué bordón fino . . 32.20
Lienzo finísimo 90 cm. 33.40
LA GENERAL DE TEJIDOS
Depósito N.o 1. Morandé 617

SEDERIAS PATRICIA
SANTO DOMINGO 848
PASAJE CONSISTORIAL — LOCAL 9
— OFRECE: —
CAMISAS finas, a . . . . . $ 290.—
REVERSIBLES, a . . . . . 95.—
ESPUNELA estampada, a . . . . . 89.—
RAYON Piqué, a . . . . . 89.—
SATAN para ropa interior, a . . . . . 89.—
LINOS, a . . . . . 59.—
ENCAJES, a . . . . . 45.—
SARGA para forros, a . . . . . 65.—
CREPAÑA de lana, a . . . . . 98.—

SASTRERIA
LA ELEGANCIA
OFRECE
EL SURTIDO MAS COMPLETO EN
ABRIGOS HECHOS
Para damas y caballeros, con las más ventajosas
FACILIDADES DE PAGO
SAN PABLO 2585

BERLIN.— El Ejército norteamericano entrena a su policía militar en Berlín para hacer frente a cualquier posible emergencia en mayo, cuando los rojos esperan estar muy ocupados en las calles de la antigua capital alemana, realizando toda clase de manifestaciones. Aquí vemos a soldados de la 759.a brigada de policía militar, con bayoneta calada, formando de una manera especial para romper cualquier pelea callejera. (Foto ACME).

Condenados a prisión 9 sacerdotes checos

PRAGA, 5 (U. P.)— El Tribunal del Estado condenó a nueve de los diez sacerdotes católicos acusados de alta traición y absolvió al décimo, pero lo condenó como encubridor. No hubo penas de muerte.

La sentencia mayor fué de cadena perpetua contra el doctor Jan Mastilax, rector del seminario redentorista de Oborist en Moravia. Las otras penas fueron dos de 25 años, una 20, una de 15, una de catorce, una de 12, una de diez y una de nueve, además del encubridor que fué condenado a dos años.

Las sentencias fueron la culminación de la vista que duró cinco días y constituyó el primer proceso importante contra las altas autoridades católicas en Checoeslovaquia.

Las pruebas divulgadas por la agencia oficial y los discursos del fiscal en la vista de la causa, hacían la acusación de que el Vaticano y Estados Unidos apoyaban las actitudes "subversivas" de los sacerdotes, desde 1944 "en un intento de derrocar el régimen democrático popular". Dieron que ocho de ellos mantenían contacto con agentes extranjeros para revelar los secretos de estado.

Además de las penas de prisión, a los nueve les fueron impuestas multas y la pérdida de derechos civiles por diez años, para todos, excepto el encubridor que los pierde por tres. También se les confiscó la propiedad a todos, excetpo al encubridor.

¿HA MUERTO?

El Cardenal Mindszenty

CIUDAD DEL VATICANO 5. (U. P.).— Fuentes allegadas al Vaticano dijeron que no podían confirmar ni desmentir las informaciones del extranjero que decían que el Cardenal Mindszenty había muerto.

Dichas fuentes declararon: "No podemos confirmar o desmentir estas informaciones, porque desde alce algún tiempo el Vaticano no ha recibido informaciones de Hungría". Señalaron, sin embargo, que hace algún tiempo se tuvieron noticias de que el Cardenal estuvo enfermo mucho tiempo, a raíz del proceso y su condenación hace más de un año".

SUBMARINO TRUCULENT SERA DESMANTELADO

LONDRES, 5.— (UP).— El Almirantazgo anunció que el submarino "Truculent", que naufragó en el estuario del Támesis el 12 de enero, será desmantelado.

El buque fué sacado recientemente del fondo del estuario y se esperaba que pudiera ser vuelto a poner en servicio.

Van Zeeland, encargado de formar Gabinete

BRUSELAS, 5 (UP).— El Ministro de Relaciones Exteriores en ejercicio, Paul van Zeeland, partidario conservador del Rey Leopoldo Tercero, poco después de su regreso en avión desde París, a donde asistió a una reunión sobre el Plan Marshall, fué encargado por el Regente, Príncipe Carlos, para que formara un Gobierno, cuyo primer objetivo será la restauración en el trono del Rey exilado.

Se teme que la designación de Van Zeeland desencadene una nueva ola de huelgas y disturbios como la que siguió a la estrecha victoria de Leopoldo en el reciente plebiscito sobre la restauración.

Los socialistas y comunistas que se oponen a ella, consideran a Van Zeeland "como un representante del capitalismo".

Se cree que Van Zeeland intentará primero ganarse el apoyo de algunos dirigentes del Partido Liberal que ahora se oponen a la restauración. Si fracasa su intento, formaría un Gobierno totalmente socialcristiano que se comprometa a hacer regresar a Leopoldo sin mayor demora.

Van Zeeland fué llamado después que desistiera del intento de formar un Gobierno liberal Albert Deveze, quien recibió la negativa tanto del Rey como de los demócratacristianos de la fórmula, según la cual Leopoldo regresaría bajo la condición de abdicar en favor de su hijo, el Príncipe Baudouin, una vez que sea restaurado.

Después de visitar al Regente, Van Zeeland conferenció brevemente con Gastón Eyskens, dirigente católico, el cual también fracasó en su intento de formar una coalición católico-liberal.

Luego consultó con el Presidente de la Cámara de Diputados, Franz van Cauwelart, católico y con Paul Gillon, presidente liberal del Senado.

Después sostuvo una conferencia con Roger Motz, presidente del Partido Liberal, quien es el hombre clave en cuanto a la derrota o éxito de la votación parlamentaria sobre el regreso de Leopoldo III.

Cualquier Gabinete que sea formado por Van Zeeland tendrá que ganar un voto de confianza en el Senado y la Cámara de Diputados.

Los socialcristianos tienen gran mayoría en el Senado; pero para ganar en la Cámara tendrían que contar con tres votos liberales, por lo menos.

Si Van Zeeland gana ese voto de confianza, se espera que convoque a una sesión conjunta de ambas Cámaras para votar la medida que deroga la ley de 1945 que prohibe a Leopoldo que regrese al trono.

La Confederación General del Trabajo, que sostiene contar con 650.000 afiliados, ordenó anoche a los sindicatos adheridos a ella que se preparen para una huelga general en "el momento oportuno" si regresara Leopoldo.

ESCOCES
FINO, CAMISAS
$ 34.20 metro
Popelina blanca, 90 c. $ 33.40
Inglesa, finísima . . 96.—
Listada corriente . . 33.20
Finas, importadas . . 91.40
LA GENERAL DE TEJIDOS
Depósito N.o 1 - Morandé 617

Eres Tales
EL MEJOR Coñac

SASTRERIA
SEWELL
Ofrece TERNOS y ABRIGOS de medida — Confección y media medida — Colores de gran moda.
10 MESES PLAZO
ESMERALDA 889

REDUCIDA A 2, MAYORIA LABORISTA A CAUSA DE UN ACCIDENTE

LONDRES, 5.— (UP).— La mayoría parlamentaria laborista en la Cámara de los Comunes ha quedado reducida a dos votos.

James Glanville, miembro del Parlamento fué hospitalizado con una fractura en el cráneo, a causa de una caída de un tranvía.

Como consecuencia, estará ausente de la Cámara de Los Comunes durante varios días. Los laboristas esperaban elevar a tres miembros esta mayoría según el resultado de la elección que se celebra hoy en el distrito de Neepsend.

Esta vacancia se produjo cuando el miembro laborista de la Cámara renunció para dar paso al vice fiscal de la Corona, Sir Frank Soskice, que fuera derrotado en su propio distrito en las recientes elecciones generales.

ULTIMA HORA

LONDRES, 5.— (U. P.)— La mayoría laborista en la Cámara de los Comunes aumentó a cuatro bancas al triunfar Sir Frank Soskice, procurador general, en las elecciones locales en el distrito de Neepsend, en Sheffield. Soskice obtuvo 22.080 votos, mientras el total del candidato conservador John P. Hunt sólo se elevó a 8.365, y el del comunista E. L. Moore a 729.

En las elecciones generales del 23 de febrero, el laborista coronel Harry Morris, retuvo su banca con 30.317 votos.

En aquella ocasión el candidato conservador y el liberal A. M. Cook obtuvieron más de 11.000 votos. Soskice, sin embargo, perdió su propio banco en las elecciones del 23 de febrero y como es necesario que un Ministro de su jerarquía tenga una banca en la Cámara de los Comunes, Morris renunció en el baluarte laborista de Neepsend, siguiendo la vieja tradición británica.

PRISION PERPETUA PIDE CORTE ALEMANA PARA UN EX JEFE DE LA GESTAPO

FRANCFORT, 5.— (UP.)— Henrich Babb, de 41 años de edad, ex jefe de la Gestapo en Francfort, fué condenado a prisión perpetua, después de ser hallado culpable de 55 asesinatos, por el Jurado de la Corte alemana. Esa es la pena máx ma que se puede aplicar en Alemania occidental.

Babb fué declarado culpable en 21 casos de intentos de asesinato 30 casos de maltrato a judíos prisioneros, seis casos de torturas infligidas a los prisioneros durante los interrogatorios, y 22 casos de detención sin orden de la Corte.

Babb pidió a la Corte una "sentencia justa" al terminar ayer el proceso que duró 14 días. Dijo que apelará de la sentencia.

El Fiscal había pedido diversas penas, que en total sumaban 250 años de prisión.

"EE. UU. no aventaja a Unión de Soviets en bomba de hidrógeno"

PARIS, 5 (U. P.)— El comisionado francés de energía atómica Federico Joliot-Curie, dijo que Estados Unidos no se ha adelantado a Rusia en los trabajos sobre la bomba de hidrógeno.

Joliot-Curie, comunista, confesó, hizo tal declaración en el Duodécimo Congreso anual del Partido Comunista francés reunido actualmente en esta capital. Manifestó que la victoria no corresponderá necesariamente al país que use primero la bomba atómica.

Añadió: "Nosotros los comunistas, sabemos que la Unión Soviética nunca será la primera en usarla". Expresó que las bombas atómica y de hidrógeno constituyen un "terrible peligro que debemos evitar uniéndonos todos. La próxima guerra ocasionará decenas de millones de muertes y una inmensa destrucción material".

Manifestó a los delegados que los hombres de ciencia rusos dedicados a la energía atómica están trabajando con entusiasmo, porque saben que su gobierno ha propuesto a otros gobiernos la creación de un organismo internacional para el control de la energía atómica. Saben que si fuesen atacados, podrían atacar a su vez. No temen la extorsión de la bomba de hidrógeno, porque Estados Unidos, por cierto, no se ha adelantado a Rusia en ese terreno".

Joliot-Curie dijo que en su visita a Rusia el año pasado "pude comprobar el formidable desarrollo de la ciencia soviética. Es por eso que ningún verdadero hombre de ciencia donará sus conocimientos científicos con propósitos de hacer la guerra a la Unión Soviética y en esa forma, serviremos a Francia y a toda la humanidad".

Busque la marca
Fanalux
en las
JERINGAS hipodérmicas
Prestigio de la industria nacional
FANALUX garantiza calidad y duración
Solicítelas en su Farmacia
Por mayor Casilla 9847 Tel. 80278 Stgo.

Crece campaña para que Alemania participe en guerra fría

Tumultos en el centro de París

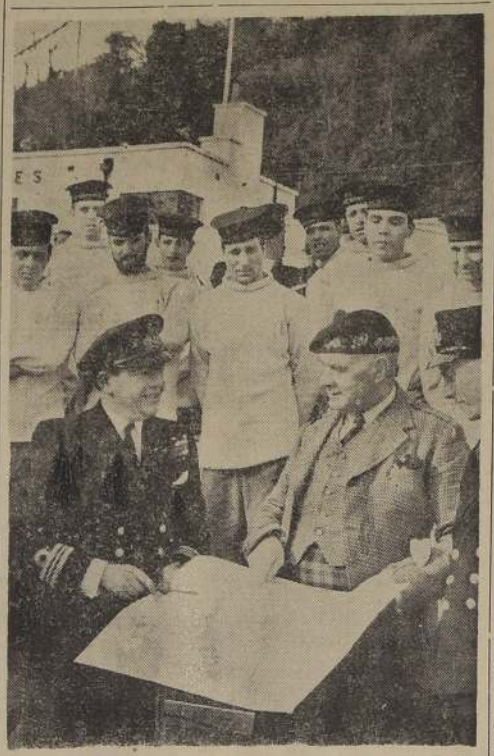

BUSCANDO UN TESORO DE 350 AÑOS.— En la bahía de Tobermory, Inglaterra, se hundió en 1600 un galeón español, cargado de riquezas. El Duque de Argyll, autorizado por Real Carta, trata de rescatar el viejo barco del lodo marino. Su chambelán, A. R. Page, explica a unos oficiales navales el sitio preciso del naufragio.— (Foto BIPPA).

Más de mil manifestantes izquierdistas chocaron con otros tantos policías

PARIS, 5.— (UP).— Más de mil policías parisienses con cascos de combate, tuvieron un encuentro con casi otros tantos manifestantes izquierdistas en los disturbios que esta noche alteraron el orden en los Campos Elíseos durante una hora.

La manifestación celebrada a las siete de la tarde era en protesta contra la publicación, por el periódico matutino "Le Figaro", de las memorias de un destacado nazi, el coronel Otto Skorzeny. Otra manifestación similar la semana pasada provocó análogos incidentes. La policía se abalanzó contra el grupo de manifestantes blandiendo sus cachiporras y empujándolos hacia las calles adyacentes donde pudieron ser dominados.

Los golpes de los policías lesionaron a docenas de manifestantes quienes respondieron arrojando piedras y sillas y mesas de los cafés. El fotógrafo norteamericano de la International News Pictures, Allyn S. Baum, resultó lesionado al ser sorprendido ante una línea de policías atacantes y fué lanzado al suelo a golpes de cachiporra por un policía.

Hubo escaramuzas entre grupos de quince a cincuenta policías y manifestantes en todo el bulevar que se extiende desde la plaza de la Concordia hasta el Arco de Triunfo. Las pedradas destrozaron algunas ventanas y los automóviles resultaron abollados.

La policía dijo que hubo 63 detenciones. Se informa que la mayoría de los detenidos quedaron en libertad después de medianoche, cuando se terminó el servicio público de transportes. Algunos de los detenidos eran mujeres. Un muchacho fué alcanzado por un adoquín y tuvo que ser trasladado al hospital.

Los disturbios estallaron cuando la policía se enfrentó a un grupo de manifestantes al otro lado del bulevar frente a la redacción del mencionado periódico. Los manifestantes gritando "Figaro nazi" y "Figaro asesino", retrocedieron ante el ataque de la policía, pero iniciaron una batalla campal frente a la terraza de un café utilizando piedras, sillas y mesas del café.

Defensa de Berlín contra manifestación comunista organizan occidentales

BERLIN, 5.— (UP.)— Los aliados occidentales disponen de un "Comité de Acción" para hacer frente a la amenaza de "asalto" a la zona occidental de Berlín por los 500.000 jóvenes comunistas que celebrarán una manifestación a fines de mayo.

El Mayor General Maxwell D. Taylor, jefe militar de la zona norteamericana de Berlín, dijo que en unión de los jefes militares de Francia y Gran Bretaña en Berlín, sus jefes de orden público, jefes militares y asesores civiles se han constituído en un comité, que desde enero se ha estado reuniendo continuamente después de haberse conocido el plan de los comunistas de tomar por asalto el occidente de Berlín.

No se conocen los planes del comité, pero en Berlín se ha adiestrado a los soldados aliados para la lucha en las calles y en los métodos para sofocar los motines.

BERLIN 5. (U. P.)— Las tropas aliadas occidentales, en sus prácticas preparatorias contra la manifestación que proyectan los comunistas para el mes de mayo, rechazaron a supuestas fuerzas rojas que, según un simulacro, penetraban en Berlín occidental para celebrar "el día de la fiesta nacional".

El Oficial instructor de las tropas les dijo que se suponía que el día antes de los mitines hubo instrucciones comunistas para invadir los sectores occidentales.

En estas maniobras participaron sólo jeeps aliados con el objeto de probar las comunicaciones militares norteamericanas, y franco-británicas. El Alto Mando militar aliado dijo, que teóricamente las tropas occidentales se enfrentaron con los invasores y los derrotaron.

Según el plan, las fuerzas aliadas entraron en acción sólo después que los invasores sometieron a las fuerzas de policía alemanas de Berlín occidental, que ascendían a 16.000 hombres.

Equipo de la UC jugará el sábado en Barcelona

MADRID, 5. —(UP).— Dirigentes y jugadores de la Universidad Católica de Chile pasaron por Madrid de regreso de Sevilla. Siguieron viaje a Barcelona, donde actuarán el sábado en el estadio Las Cortes contra la selección catalana y el lunes jugarán contra el equipo alemán Sarrebrucken. El estreno de los chilenos en Barcelona se espera con verdadera expectación.

Hallazgo de la tumba de San Pedro en Roma dará a conocer el Papa a mediados de mayo

CIUDAD DEL VATICANO, 5 (UP).— (Por Joseph Balcich).— Una fuente del Vaticano, digna de todo crédito, declaró que el Papa Pío XII anunciará a mediados de mayo el descubrimiento de la tumba de San Pedro, en la antigua capilla subterránea bajo la actual basílica que lleva su nombre.

Dijo que el Pontífice hará el sensacional anuncio durante la inauguración de la basílica subterránea, despejada de escombros de siglos, después de más de diez años de extenuantes excavaciones. El informante añadió que "el anuncio y confirmación del descubrimiento cubrirá el nombre de Roma de nueva gloria, y silenciará a los críticos, algunos de los cuales dicen que San Pedro jamás estuvo en Roma".

El anuncio pontificio será hecho en medio de canonizaciones del Año Santo, durante las cuales la Iglesia eleva a la santidad a cinco personas.

La ceremonia se llevará a efecto en el mismo sitio donde Constantino el Grande construyó en el año 326 de la Era Cristiana, la primera basílica sobre la tumba de San Pedro, príncipe de los Apóstoles, entre las tumbas y mausoleos paganos, cerca del circo de Nerón.

El Papa oficiará en la ceremonia que será transmitida a todas partes del mundo desde la basílica subterránea y la tumba de San Pedro. Se espera que se hagan arreglos para permitir a los fieles visitar y orar en el nuevo lugar sagrado después de la inauguración.

La basílica subterránea está a diez metros debajo del piso actual de la Iglesia de San Pedro, y representa un templo cristiano original, con artísticas capillas y mausoleos de varios Papas.

La basílica de Constantino fué derribada a fines del siglo XV y a principios del XVI, nivelándose los terrenos destinados a los cimientos, y la actual basílica fué construída sobre ella, con la tumba de San Pedro como centro del crucero. La antigua basílica recién descubierta, tiene tres naves descansando sobre enormes pilares, y tiene cinco altares reconstruídos con fragmentos de la basílica Constantina, con un altar central, proyectado por el escultor italiano Giovanni Dalmata, representando a Cristo Rey, rodeado de los cuatro evangelistas, Santos Mateo, Marcos, Lucas y Juan.

La basílica subterránea tiene capacidad para unas 10 mil personas, y se espera que sea uno de los lugares sagrados de Roma más visitados durante la última parte del Año Santo de 1950.

Una alta fuente del Vaticano declaró que el Pontífice invitará a los eruditos y arqueólogos de todas las religiones y nacionalidades, para que vean por sí mismos la prueba sobre la cual se basa la afirmación de que es realmente la tumba de San Pedro y el sitio exacto donde el Santo fué enterrado el año 67 de la Era Cristiana.

Estas pruebas estarán en las inscripciones en griego y en latín, conocidas con el nombre de "graphiti", en las catacumbas de San Sebastián.

La prueba completa estará contenida en un documentado libro escrito por cinco autoridades que dirigieron las excavaciones en el Vaticano. El libro será puesto en circulación aproximadamente al mismo tiempo que el Papa inaugure la basílica subterránea. El contenido y las afirmaciones, que todavía son un estricto secreto, pueden ser comprobados por la comparación con varios informes y escritos históricos ya recuperados.

Las cinco personas que dirigieron las excavaciones están juramentadas de guardar el secreto, al igual que todos los demás relacionados con ellas. Sólo se conocen sus nombres, y son el profesor Enrico Josi, el Padre Antonio Ferrua, Engelbert Kirsckchavaum, profesor Giuseppe Nicolosi y marqués Camilo Serafini.

Los que niegan la tradición católica sobre San Pedro, dicen que no hay pruebas en los evangelios relativas a la permanencia de San Pedro en Roma, y alegan que San Pablo nunca lo ha mencionado en sus varias cartas, aunque fué íntimo colaborador de San Pedro. Los eruditos y especialistas católicos que participaron en la labor de excavación y en la investigación, han dado varias conferencias y han escrito artículos durante los tres años últimos, dando indicios del contenido general de sus obras finales sobre el asunto.

El Padre jesuíta Kirschbaum y el profesor Nicolosi han dicho que Constantino el Grande nunca hubiera construído la primera basílica al pie de la colina del Vaticano, si no hubiera querido seguir la antigua tradición de rendir tributo a los mártires de la Iglesia. Dijeron que Constantino hizo que sus trabajadores despejaran un lado de la colina, con el objeto de edificar una basílica, que se elevó sobre el cementerio pagano, con un altar central directamente sobre el punto exacto donde San Pedro fué crucificado y enterrado.

8 SOLDADOS Y UN CIVIL ITALIANOS ACUSADOS DE EJERCER EL ESPIONAJE

PALERMO (Sicilia), 5. — (U. P.).— La policía anunció que ocho soldados y un civil italianos fueron detenidos durante una redada hecha en casa central de la Asociación de Guerrilleros, dominada por los comunistas, y fueron acusados de ejercer espionaje en favor de "una pontencia extranjera".

En la redada efectuada hace 15 días por los carabineros, se encontró a cinco soldados de la zona de reclutamiento de Palermo en los locales de la Asociación. Esos cinco soldados y un conserje fueron apresados.

La policía dijo también que otros tres soldados fueron detenidos más tarde y hoy todos fueron sometidos a proceso, acusados de suministrar información militar secreta a los comunistas. La policía cree que los comunistas trasmitían la información a los agentes secretos soviéticos.

Los reos están expuestos a penas que oscilan entre tres y veinte años de prisión.

NULIDADES MATRIMONIO
Atienden preferentemente
ABOGADOS
AHUMADA 239, Oficina 505 (Frente al Banco de Chile)
Consultas: 11 a 12 y 18 a 19 horas.
Atención especial de provincias, por correspondencia, a Casilla 3343 — Santiago

VIÑA CASA BLANCA
Los vinos que saben mejor a los que saben de vinos

El asunto será tratado por los Ministros de Relaciones de los Tres Grandes, durante la próxima reunión de Londres

LONDRES, 5 (UP).— (Por RICHARD H. SHACKFORD).— Los Ministros de Relaciones Exteriores de las Tres Grandes Potencias occidentales, se enfrentaron con peticiones, difíciles de oír, de importantes grupos de Alemania y sus propios países, en el sentido que se admita al occidente alemán como participante en igualdad de condiciones con los demás occidentales en la guerra fría con Rusia.

Los Ministros volverán a celebrar el mes próximo en esta ciudad una de sus reuniones periódicas. Alemania será el tema más importante en los asuntos que se tratarán y probablemente surgirá de estas deliberaciones en posición para convertirse en miembro del grupo occidental.

KONRAD ADENAUER

Después de meses de [illegible] ra enterrar el pasado [illegible] Alemania en el grupo, la [illegible] ha ido creciendo al extremo [illegible] rece estarse acercando al [illegible] de una decisión definitiva.

Los Ministros de Relaciones [illegible] riores de Gran Bretaña, [illegible] el Secretario de Estado [illegible] Unidos tendrán que tomar [illegible] que, en opinión de los [illegible] europeos, determinarán si [illegible] grará salvarse del domino [illegible] ta. Estos estadistas opinan [illegible] cen falta decisiones audaces.

El debate mundial y los [illegible] de los tres cancilleres [illegible] futuro de Alemania, si los [illegible] occidentales la admiten [illegible] no sin reservas y si el occidente [illegible] tá dispuesto a admitir que [illegible] no puede ser defendida [illegible] agresión rusa sin la ayuda [illegible] armas y soldados alemanes.

En su entrevista con A. L. [illegible] ford, Vicepresidente de la [illegible] Press para Europa, el Canciller [illegible] rad Adenauer presentó [illegible] sin eufemismos. Al exponer [illegible] Bretaña y Francia pedían [illegible] pia que les impide ver con [illegible] inclusión de Alemania [illegible] la unión europea, el Canciller [illegible] tó garantías de seguridad de [illegible] Unidos, Gran Bretaña y Francia [illegible] la constitución de un [illegible] que hiciera más allá que [illegible] a los "bonitos discursos".

Adenauer propuso que Estados [illegible] dos use su influencia para [illegible] admita a Alemania. Todo esto [illegible] tratado en la reunión de los [illegible] tros de Relaciones Exteriores [illegible] próximo.

Se cree que mientras Ernest [illegible] vin sea Ministro de Relaciones [illegible] teriores británico, habrá poca [illegible] babilidades que Gran Bretaña [illegible] venga en admitir a Alemania [illegible] consejos en igualdad de condiciones. Bevin es el más destacado [illegible] de la teoría "ir despacio" [illegible] mania y en la reciente reunión [illegible] Consejo de Europa fué el [illegible] exponente del criterio que [illegible] tara la invitación a Alemania [illegible] trar en el Consejo de Europa [illegible] "afilado".

Pero en Gran Bretaña, [illegible] Estados Unidos casi diariamente [illegible] clama porque no se [illegible] cho tiempo; que el occidente [illegible] ciendo demasiado poco a Alemania [illegible] que no tardará mucho sin [illegible] demasiado tarde.

Churchill mantiene esta [illegible] en Francia el general [illegible] Gaulle que nunca se ha [illegible] por el amor a Alemania [illegible] manes sustenta el mismo [illegible] En tanto, en Estados Unidos [illegible] vez es más fuerte el sentimiento [illegible] la unión europea sin la participación de Alemania no tiene [illegible] guno.

INTENSIFICA ALEMANIA ORIENTAL PERSECUCION CONTRA LOS OPOSITORES

BERLIN, 5.— (UP.)— Informantes de la zona oriental dicen que las policías secretas rusa y comunista alemana están efectuando detenciones en masa de los jefes políticos de la oposición en la zona soviética de Alemania, y que se cree que esos arrestos forman parte de la campaña comunista para acabar con toda la oposición al comunismo antes de las elecciones del 15 de octubre, en Alemania oriental.

En las esferas occidentales se considera que las detenciones reflejan la creciente intranquilidad en los círculos comunistas ante el resentimiento provocado por la lista única de candidatos, respaldada por los rusos, para las próximas elecciones. Desde hace meses los comunistas vienen efectuando "depuraciones" y muchos políticos han escapado al occidente. Las últimas detenciones indican la intensificación de las depuraciones.

El Consejo del Pacto del Atlántico reunirá en Londres cerca del 15 de mayo

WASHINGTON, 5 (UP). — El Secretario de Estado [illegible] Acheson, anunció que el consejo de las 12 naciones del Pacto Atlántico se reunirá en Londres alrededor del 15 de mayo, y [illegible] él irá a Londres con anterioridad con motivo de la reunión de los Tres Grandes con los Ministros de Relaciones Exteriores británico y francés.

Al mismo tiempo, expresó la esperanza de que Alemania Occidental aceptará prontamente la invitación de ingresar en el Consejo Europeo. Explicó que Estados Unidos es partidario de medidas inmediatas para el ingreso de Alemania Occidental en el grupo de los otros países occidentales europeos, y por lo tanto, del ingreso de Alemania en el Consejo.

Ratificó la política de Estados Unidos en los problemas de desmantelamiento y desarme de Alemania Occidental. Dijo que Estados Unidos tiene compromisos internacionales firmes contra el rearme y por el desarme de Alemania, y que éstos no han variado.

Manifestó que visitará París en ruta a Londres y agregó que el orden del día todavía no había sido señalado. Se opina, generalmente, que los Tres Grandes darán [illegible] rencia a los problemas de [illegible] y el Sudeste de Asia.

Dijo que la inclusión de [illegible] en la integración de Europa [illegible] tal será como consecuencia [illegible] presencia alemana en el Consejo Europeo.

El Canciller de Alemania Occidental, Konrad Adenauer, propuso [illegible] mingo, en una entrevista con [illegible] ted Press en Bonn, que Alemania Occidental formará un Parlamento [illegible] atribuciones para obrar por [illegible] ta.

Acheson comentó que el [illegible] de Europa es una especie de [illegible] mento con una asamblea para [illegible] bate público. Sin embargo, el Consejo Europeo no tiene autoridad [illegible] gislativa, y en este aspecto, [illegible] mejanza con las Naciones Unidas.

CB-66 — EN — ONDA LARGA
Estudio: Edificio GRACE Huérfanos 1189 Piso 3.o
RADIO CHILENA
CE-88 — EN — FRECUENCIA MODULADA
Teléfono [illegible] Casilla 14-D Santiago
FUNDADA EN 1923
Al servicio de la Cultura, la Industria y el Comercio
DESTACA EN SUS PROGRAMAS DIARIOS LAS SIGUIENTES AUDICIONES:
DIARIO DEL AIRE "GRACE"
Con noticias nacionales propias y extranjeras de la A. P. 8 a 8.30 — 13 a 13.10 — 19 a 19.10 — 22 a 22.10
AUDICION "PARA ELLAS"
De 9.30 a 11 horas, diariamente, excepto domingos.
HORA DE BROADWAY - COIA
De 12.15 a 12.45 horas, diariamente, excepto domingos.
Programa lírico CAUPOLICAN-CHIGUAYANTE
De 12.45 a 13 horas, diariamente, excepto domingos.
"LA ONDA DE ESPAÑA"
Literatura, Historia, Tradiciones y Costumbres Españolas. Noticias de Actualidad.
Lunes, miércoles y viernes, de 21.30 a 22 horas.
INFORMATIVO BURSATIL
Preparado especialmente por JARAS Y SOTTA Y CIA.
Dos veces cada día: 13.10 y 19.15, de lunes a sábado.
Programa Selecto "CASA CARRERA"
13.20 a 14.30, de lunes a sábado.
Concierto Clásico "VIÑA SAN PEDRO"
22.15 a 23.30, de lunes a sábado.
LA OPERA DE LOS DOMINGOS
De 17.30 a 19.30
"LA HORA INDUSTRIAL"
Organo Oficial de la Sociedad de Fomento Fabril
Martes, jueves y sábados, de 20 a 20.30 horas.

LAS MAS BELLAS MODELOS USAN IPANA

IPANA para una más bella sonrisa

WEST, FLORIDA.— Molesto y sin ninguna sonrisa en su o, el Presidente Truman declara en una conferencia de prenurante sus vacaciones en Key West, que el senador Joseph arthy y otros dirigentes republicanos están buscando la forde desacreditar el Departamento de Estado y de "sabotear" litica exterior de los dos partidos. El Presidente también deó las tres personalidades del Gobierno que han sido blanco s ataques del senador republicano Mc-Carthy: el Secretario stado, Acheson; el Embajador Phillip Jessup, y Owen Lattis. Este último ha sido acusado por Mc-Carthy de ser "agente de Rusia en los Estados Unidos". (Foto ACME).

cedente de alimentos proyecta enviar a na el Gobierno de los Estados Unidos

WASHINGTON, 5 (U. P.)— (Por EDWARD ROBERTS). l Secretario de Estado Acheson declaró en rueda de odistas, que el gobierno estudia seriamente la propuesel senador republicano William Knowland, de enviar sobrantes norteamericanos de alimentos a las zonas China comunista azotadas por el hambre.

adió que el problema que resolverse primero es que los tos no sean destinados a fines y que las autoridades nistas chinas no han solicitTambién declaró que era dever como la ayuda de Es Unidos a China podía ser a en vista de la actitud de los dirigentes comunistinos hacia Estados Unidos. declaraciones de Acheson a eriodistas abarcaron varios además del de ayuda a comunista. Dijo que proan las gestiones para resser la colaboración demócrapublicana en el terreno de laciones exteriores, que han nuido desde la enfermedad enador republicano Arthur nberg.

otra parte, en la nota de cimiento a Raymond Foss y Everett Case, por haber o de asesores del Departa de Estado en los asuntos tremo Oriente, Acheson dise los problemas de esa parte mundo seguirán preocuá Estados Unidos durante ios años" y que sólo podrán ueltos con "paciencia, comón y firmeza".

conversar con los periodis Secretario de Estado norcano, indicó que Estados está reduciendo su personático en los países sa de Rusia en Europa Orienñadió que ignoraba si Rusiere obligar a Estados Uniretirarse de esos satélites hacer difícil la labor de los áticos norteamericanos. rmó también que las na-

Colombia anuncia grandes facilidades al capital inversionista extranjero

NUEVA YORK 5, (U. P.)— El Ministro de Hacienda colombiano Hernán Jaramillo Ocampo anunció que Colombia eliminara en breve todo restricción sobre el capital inversionista extranjero, ofreciéndole en efecto un "boleto de ida y vuelta" a Colombia.

Al mismo tiempo, dijo que el Gobierno colombiano ha contratado los servicios de dos peritos del Federal Reserve Board para que le asesoren en el planeamiento de una política financiera que contribuya al fomento de la producción agrícola e industrial.

El doctor Jaramillo Ocampo anunció las dos medidas en rueda de periodistas celebrada en el Consulado colombiano. El Ministro ha estado asistiendo a la sesión del Consejo Económico y Social Interamericano, en Washington. Regresará a Bogotá el domingo en la madrugada en un avión de la Avianca.

AVIONES Y BARCOS LISTOS PARA BUSCAR SUBMARINO MISTERICSO

SAN FRANCISCO 5, (U. P.)— Aeroplanos de patrulla y dos cazatorpederos están listos para investigar las informaciones sobre la presencia de submarinos no identificados frente a la costa occidental norteamericana, aunque la Marina declaró que todas las naves y aviones que estaban ocupados en la búsqueda del supuesto submarino han sido llamados.

Oficiales de la Armada en el litoral occidental dijeron que aviones de patrulla están listos para partir en cualquier momento para investigar cualesquiera nuevas informaciones. Añadieron que al mismo tiempo los cazatorpederos "Colaham" y "Shields" están prontos para zarpar al "primer aviso", para hacer investigaciones en el mar, si las informaciones que se reciben son bien basadas.

El cazatorpedero "Colaham" tomó contacto con por lo menos dos, y probablemente cuatro submarinos por medio de sus instrumentos de radar y de sonido, durante su recorrido de cuatro días por las aguas de la costa norte de California, en el último fin de semana. El "Colaham" recibió órdenes de recorrer la zona, después que un aeroplano de patrulla avistó el periscopio de un submarino no identificado.

Postergada Conferencia Económica de Bs. Aires

WASHINGTON, 5.— (U. P.). — La comisión que estudia la próxima Conferencia Económica, convino en que la fecna para la reunión de dicha Conferencia en Buenos Aires no será fijada hasta el próximo periodo extraordinario de sesiones del Consejo Económico Interamericano.

Se aprobó una ponencia que estipula la celebración de otro período extraordinario de sesiones del Consejo Económico Interamericano en cuya oportunidad se estudiará la próxima conferencia económica general interamericana.

El doctor Guillermo R. Spangenberg de la delegación argentina, reiteró el deseo de su Gobierno de que dicha conferencia se realice en Buenos Aires, lo cual quedó consignado en el acta.

El doctor Mejía Palacio de Colombia, declaró a la Comisión que era la opinión unánime de la Comisión Coordinadora que la conferencia en Buenos Aires no se realice en un futuro inmediato, sino que el asunto sea nuevamente considerado en el próximo período de sesiones extraordinarias del Consejo Económico. Se espera que los períodos de sesiones del Consejo se realicen anualmente.

BILLETES DE COLOR LLAMATIVO PARA LOS TURISTAS EN CANADA

TORONTO, 5.— (UP).— Según una propuesta presentada ante la Legislatura provincial por el miembro conservador progresista de Ontario, Bryan L. Catehart, los turistas serán provistos de un papel moneda de un color llamativo mientras viajen por Canadá.

Esta medida tiene por fin hacer notar la importancia que da la industria turística al bienestar de los visitantes.

Catehart dijo que la afluencia turística en la economía canadiense en el año pasado, según pudo observarse, dió una entrada al país superior a 400.000.000 de dólares.

Declaró: "Parece ser una creencia general que sólo los hoteles, cafés, estaciones de gasolina y otros establecimientos por el estilo se benefician con los viajeros.

Con la circulación de un papel moneda de un color especial las amas de casa y los trabajadores tendrán un recuerdo de la importancia de la industria turística cada vez que gasten un dólar. Estoy seguro que la gente quedará asombrada ante el número de estos dólares que pasarán por su bolsillo".

Cuatro bombarderos B-29, el primer equipo militar norteamericano destinado a un país nor-atlántico comprendido en el Tratado del Plan de Cooperación de Defensa Mútua, fué enviado a Inglaterra últimamente, (20 de marzo de 1950), desde la Base Aérea de Andrews, en las cercanías de Washington, D. C. Aparece en la fotografía, Louis Johnson, (en el micrófono), Ministro de Defensa de los Estados Unidos, dirigiendo la palabra a los diplomáticos y representantes del Congreso de los EE. UU. quienes presenciaron la partida de los aviones. A su derecha está Sir Oliver Franks, Embajador de Gran Bretaña en los Estados Unidos.

Estalló y cayó al mar gigantesco hidroavión

HONOLULU, 5 (U. P.)— Un gigantesco hidroavión "Marshall Marie", de la marina de guerra de Estados Unidos, hizo un descenso forzoso sobre el mar a poca distancia de la isla Oahu y luego estalló y se incendió perdiéndose totalmente.

Todos sus siete tripulantes escaparon sanos y salvos en la balsa de caucho y fueron recogidos poco después por barcos y helicópteros que la armada envió desde Oahu, situada a menos de dos kilómetros y medio del lugar donde ocurrió el accidente.

El testigo ocular, John Klein, dijo que vió desde la costa como se incendiaba primero el motor de estribor del hidroavión y luego una tercera parte de una ala quedaba envuelta en llamas.

"Este avión tenía el record mundial de transporte de pasajeros, pues había llevado el año pasado desde cerca de San Francisco hasta San Diego 301 pasajero y siete tripulantes.

El hidroavión que se quemó totalmente hasta la línea de flotación pesaba 82 1/2 toneladas. Media casi 67 metros de un extremo al otro de las alas y su fuselaje era de 40 metros. Podía transportar una carga útil de casi 11 toneladas con autonomía de vuelo de 5.680 kilómetros a una velocidad de más de 400 kilómetros por hora.

Inundaciones y grandes fríos en oeste de EE. UU.

CHICAGO, 5.— (UP.)— Las inundaciones han obligado a 135 familias a abandonar sus hogares en el Medio Oeste, mientras la baja temperatura ha ahuyentado a la primavera temporalmente, desde las Montañas Rocallosas hasta las Apalaches.

La ola de frío que ha descendido desde el Canadá ha llegado hasta los Estados del Golfo y avanzado al Este hacia la costa del Atlántico, que ayer no más tenían temperaturas primaverales.

ESTUDIO DE LAS AGUAS SUBTERRANEAS EN CHILE HARA GEOLOGO DE E. U.

WASHINGTON, 5.— El eminente geólogo del Gobierno de los Estados Unidos, Paul H. Jones, está realizando un vasto estudio sobre aguas subterráneas en Chile, como parte del gran proyecto de irrigación proyectado por el Ministerio de Obras Públicas de Chile.

El estudio del geólogo Jones se realiza a expensas del Gobierno de Chile y a pedido de dicho Gobierno de acuerdo con el programa de ayuda técnica a diversos países latinoamericanos.

Paul H. Jones está a cargo de investigaciones similares para el levantamiento geológico del Estado de Louisiana, pero se ha dirigido a Chile por un mes.

Matrimonio de EE. UU. ha adoptado niños de siete nacionalidades distintas

MIAMI (Florida), 3 (U. P.)— Los esposos Louis Suteras han adoptado unos mellizos y ahora afirman que tienen a las Naciones Unidas, felices en un modesto hogar de aquí.

Los mellizos son un niñito y una niñita de 11 años de edad, los que hacen un total de seis niños en la familia Suteras, todos adoptados.

La familia representa a siete nacionalidades, inglesa, escocesa, irlandesa; francesa; alemana; polaca e italiana.

Suteras es lechero. Desciende de italianos y su esposa tiene "un poquito de sangre india".

4 HERIDOS EN CHOQUE DE AUTOS EN ESPAÑA

JAENÓ 5.— (UP).— A tres kilómetros de esta ciudad chocaron en la carretera principal un coche de turismo ocupado por viajeros ingleses y una camioneta de propiedad de la Diputación Provincial.

Resultó gravemente herida la conductora del coche Agatha Peacock y los otros tres ocupantes.

El conductor de la camioneta, el médico Bartolomé Crespo, resultó herido de mediana gravedad.

ESTATICA IMPIDIO FABRICAR LLUVIA EN NUEVA YORK

NUEVA YORK, 5.— (UP) — La naturaleza malogró los esfuerzos de la ciudad de Nueva York para mejorar las condiciones de aquella cuando los fabricantes de lluvia artificial fueron dificultados por la estática atmosférica mientras se hallaban a unos 80 kilómetros de la zona de captación de aguas.

El doctor Wallace Howell, jefe de los fabricantes de lluvia artificial dijo que la atmósfera se hallaba tan mala que el piloto del avión encargado de lanzar el hielo seco, no logró conectar su radio para dar su ubicación y por tal motivo Howell no pudo decir si se hallaba sobre la zona del agua.

Dijo, además, que no era necesario provocar un aguacero en una región que no fuese aquélla elegida para aprovechar el agua en beneficio de la ciudad de Nueva York.

"EE. UU. debe hacerse invulnerable", afirma general Leslie Groves

FILADELFIA, 5.— (UP.)— El teniente general Leslie Groves, quien durante la guerra fué jefe militar del proyecto de bomba atómica de Estados Unidos, dijo en un discurso que no preveía una tercera guerra mundial en el futuro cercano. Dijo: "Si yo hubiese creído probable una tercera guerra en un futuro cercano; no me habría retirado del Ejército hace dos años".

Dijo que Estados Unidos debe dejar de dar excusas y hacerse invulnerable. Agregó que Rusia no puede ser comprada o sobornada, pero que si es contenida, el comunismo "se secará".

Huelga en refinerías de petróleo de Texas, EE. UU.

DENVER (Colorado, EE. UU.) 5, (U. P.)— Más de ocho mil empleados del servicio de mantenimiento y de operación y unos pocos técnicos de los laboratorios de cinco refinerías de la Compañía de Petróleo de Texas, situadas en Texas, Wyoming e Illinois, iniciaron a la medianoche del martes una huelga por el pago de pensiones y varias cuestiones locales.

El Sindicato Internacional de Obreros del Petróleo que ordenó la huelga informó que se había declarado un "paro ordenado", para que las plantas quedasen paralizadas sin causar perjuicios o daños a los equipos. Agregó que se requeriría 48 horas para completar el cierre de todas las refinerías.

Plan para desarrollar el turismo a países latinoamericanos realizará la "Panagra"

NUEVA YORK, 5 (U. P.)— La Panamerican World Airways y la Panagra, anunciaron un nuevo plan destinado a estimular el turismo norteamericano en los países sudamericanos.

El plan que se anuncia no tiene precedentes en la historia de la aviación y permitirá al turista norteamericano llevar a cabo un crucero de 30 días por seis países de Sud América por la suma de 895 dólares.

El precio del pasaje comprenderá también el valor de los hoteles con desayuno y jiras terrestres con guías intérpretes en los países que se visite. El plan entrará en vigor el primero de mayo.

Sobre una base semejante, la Panamerican también anunció cruceros de 15 días al Perú por 455 dólares y al Brasil, por 695 dólares.

Willis G. Lipscomb, vicepresidente de carga y tráfico de la Panair dijo que se decidió actuar sobre este plan porque se espera una temporada turística la mayor en la historia.

"Hasta ahora", dijo "el turista durante el año en curso ha fijado su interés en Europa, pero para comienzos de verano, se espera que dirigirá su interés hacia Sud América.

El crucero de 30 días comenzará en Miami y la primera escala será en Balboa, en donde el turista dispondrá de un día entero antes de proseguir a Lima, vía Panagra, en donde pasará dos días.

El día séptimo y octavo del crucero será dedicado a Santiago de Chile y de ahí el turista pasará a Buenos Aires, en donde tendrá dos días de visita. Desde Buenos Aires continuará a Montevideo, Sao Paulo y Río de Janeiro. En la capital uruguaya pasará un día; en Sao Paulo, dos y el resto disponible, en Río de Janeiro.

A su regreso el avión hará escala en San Juan de Puerto Rico, en donde el turista pasará la noche antes de volver a Miami.

Lipscomb dijo que hasta ahora el turista de recursos limitados, ha temido lanzarse en un crucero por Sud América por temor a gastos desconocidos. "Ahora", dijo, "podrá visitar seis de los más interesantes países del mundo, sabiendo con exactitud, antes de dejar su hogar, cuánto le costará el viaje y cuánto podrá dedicar a compras y entretenimientos".

Declaró que la Panair, después de estudiar las costumbres del turista norteamericano por espacio de largos años, tiene confianza en que su plan constituirá un éxito.

SE ESTA HUNDIENDO UNA GOLETA QUE CHOCO CON OTRA EMBARCACION

NUEVA YORK 5 (U. P.)— La goleta pesquera de 27 metros de eslora "Edith Doubreau", chocó con una nave que no ha sido identificada, en medio de una densa neblina a 13 millas de la bahía de Nueva York. La goleta quedó en muy malas condiciones y comenzaba a hundirse según informaron los guardacostas.

Se espera que una embarcación guardacosta llegue a la escena del accidente antes que los nueve tripulantes de la goleta se vean obligados a abandonarla. El capitán de la goleta informó por radio, que la nave que la embistió le hundió la proa y luego desapareció en la neblina. Añadió que no hay heridos.

Proyecto de inversiones en Brasil será "guía" de ayuda a América Latina

NUEVA YORK, 5.— (UP.)— James Kemper, presidente del Consejo de Comercio y Producción Interamericano, anunció que el Consejo iniciará un proyecto "clave" de inversión en el Brasil, como parte de un plan intensificado de inversiones extranjeras para América Latina.

Kemper, que es presidente de la Lumbermens Mutual Casualty Company, hizo el anuncio a su paso para las reuniones del Consejo en Santos, Brasil, que se realizarán del 23 al 27 de abril. Calificó al Consejo de "Cámara colectiva de comercio e industria" de 22 naciones americanas.

El más significativo proyecto que se establezca en las reuniones, según Kemper, será el plan de inversión en el Brasil. Dijo: "Este será un proyecto guía. Otros semejantes serán implantados en toda América Latina sobre la base de nuestra experiencia en el Brasil. Afirmó que el capital para inversión en el extranjero es el sistema de iniciativa privada sólo puede tener éxito en un clima financiero verdaderamente favorable y "esperamos crear tal clima"

Primer aniversario del Pacto del Atlántico

LONDRES, 4.— (Especial, por Allan Osborne).— Hace un año que fué firmado el Pacto del Atlántico Septentrional, y en el transcurso de este tiempo los resultados del tratado, aunque intangibles, justifican de sobra su organización. Un hecho de importancia trascendental lo constituye el que Estados Unidos, la mayor potencia mundial, se haya unido con Canadá y Gran Bretaña y otros nueve países de la Europa libre para declarar que el ataque contra cualquiera de ellas significará una agresión contra todas.

Esto ha dado a los pueblos de la Europa occidental una mayor fe en su destino. Con todo, no hay todavía en ellos un verdadero sentido de seguridad y desearían que más armas y más hombres militarmente preparados contribuyeran a su auxilio. Países como Italia y Francia siguen estando a merced de fuertes ataques comunistas dentro de sus propias fronteras. Sin embargo, nadie duda que la confianza que hoy se experimenta habría sido desesperación y angustia si hace un año no se hubiera lanzado la advertencia que encierra el Pacto del Atlántico Septentrional.

A este respecto, el tratado del Atlántico ha desempeñado ya un papel preponderante. La Europa occidental, con su gran poderío industrial y su alto progreso técnico, sigue siendo todavía un botín codiciado y el mayor a que aspiran los comunistas. Si tuvieran esta zona bajo su control, los dirigentes rusos tendrían de sobra los recursos de que hoy carecen, tanto para ayudar a China y para hacer efectiva la embestida económica y política a través del Asia suroriental.

Mientras la Europa occidental sea libre y mientras tenga la oportunidad y la determinación para desarrollar su poderío económico, puede unirse a Estados Unidos y a los países de la Commonwealth con el fin de abastecer a los pueblos de Asia y Africa de las mercancías y la ayuda técnica que necesitan. El éxito del pacto para la defensa del Atlántico, como el éxito de los planes para la mutua ayuda económica, debe operar como un impacto directo sobre la mayor parte del mundo.

Sería, con todo, errado sentir una confianza extremada, y mucho peor aún desconocer los temores que sienten los franceses y otros pueblos que viven al extremo occidental de las rutas de agresión de Europa. Ellos arguyen que Rusia, una vez decidida a la agresión, confiaría en dominar a la Europa occidental y a mantenerla en su poder, destruyendo con bombas atómicas y otros explosivos de alto poder los puertos de embarque en Gran Bretaña y Estados Unidos, haciendo de este modo imposible la liberación según fué efectuada en la última guerra.

El plan de defensa aprobado por los encargados de llevar a la práctica las determinaciones del Pacto del Atlántico en su última reunión de La Haya, no tiene paralelo en ninguna otra época de paz. Si la producción coordinada y la unificación de los equipos puede ser alcanzada, lo que ganará en eficiencia el tratado será inmenso. Con todo, es preciso agregar que el éxito del plan dependerá de los duros y costosos esfuerzos que realice cada país europeo, algunos de los cuales tendrán que invertir más dinero y esfuerzo que otros en los planes para la defensa.

Dichos planes sólo pueden ser realizados de acuerdo con las contribuciones que puedan hacer los diversos gobiernos. La cooperación norteamericana será otorgada fácilmente si los países mencionados demuestran que entregan su mayor esfuerzo a la empresa común. La eficiencia y la buena preparación para la defensa son necesarios para que el Pacto del Atlántico cumpla su propósito como instrumento no tan sólo para resistir la agresión sino para la más urgente tarea de dominar el miedo a la agresión que hoy domina a la Europa occidental e impide que crezca la confianza política y la recuperación económica.

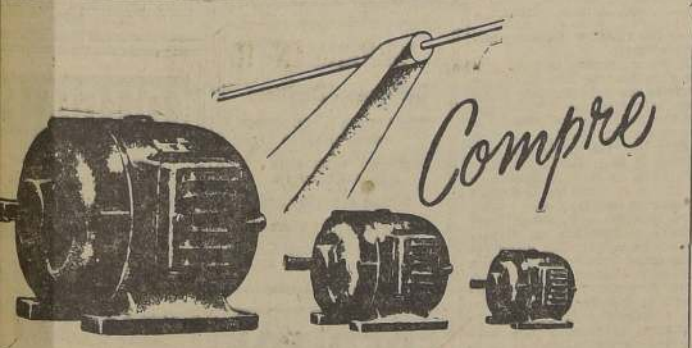

MOTORES ELECTRICOS

Siam

Construídos íntegramente en el país, con materiales primarios importados, bajo licencia de fabricación, exclusiva para Chile, de WESTINGHOUSE ELECTRIC INTERNATIONAL CO.

De corriente alterna trifásica, 220 380 volts, 1.400 R. P. M., 50 ciclos, con rodamientos a bolita, de ½, 1, 1½, 2, 3, 4, 5, 7½ y 10 H. P.

Aprobados por la Dirección General de Servicios Eléctricos.

más de 20 años de especialización en país, bajo su mismo nombre, en la fabricación de artefactos a gas y eléctricos para el hogar, refrigeración doméstica e industrial y maquinas en general

Siam DI TELLA S.A.

AHUMADA 65 — TELEFONOS 87241 — 89663
ALM. B. O'HIGGINS 940 — TEL. 63986 — 83108/9
ALM. B. O'HIGGINS 2300 — TEL. 94943 — 93101

TUBOS PARA RADIO

Y toda clase de repuestos y accesorios
Descuento a los señores técnicos
Despachamos reembolsos a todo el país

F. CARRASCO D.

SAN ANTONIO 560 — LOCAL 6 — (frente al Capri)
— TELEFONO 33385 —
Dirección postal: CLASIFICADOR 496 — Santiago

Este es el regalo!

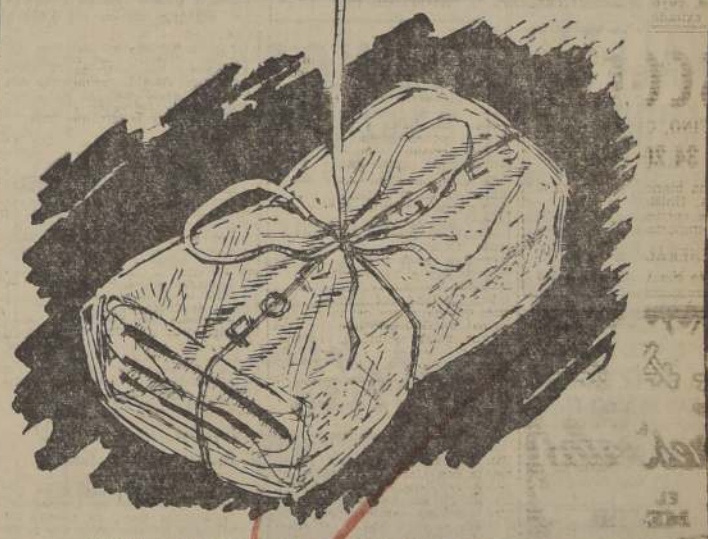

ESTA MAGNIFICA TOALLA TOTALMENTE

GRATIS

por cada compra de ABRIGO o PILOTO

BASCUÑAN

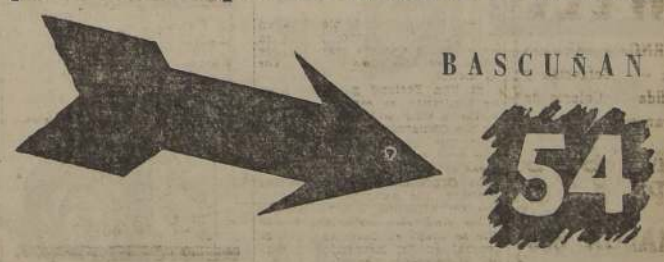

"SIGA LA FLECHA
COMPRA BIEN HECHA"

PORTUGUES

CREDITOS

DELHERRE

OPTICA
RODOLFO HAMMERSLEY
Agustinas 1090
ESQUINA BANDERA
Casilla 3898 — Tel. 83075

SASTRERIA
"ADAM"
HECHURAS FINAS
CONFECCIONES
CREDITOS
Catedral 1274

BOTERIA
"SAN AGUSTIN"
MIRAFLORES 421
Calzado hecho a mano para damas y caballeros
ESPECIALIDAD EN BOTAS DE MONTAR
— TELEFONO 35171 —

FABRICA DE TEJIDOS
ARMANDO ORFALI
Inició su venta al detalle. Precios sin recargos, ni intermediarios, directos de fábrica.
CHALECAS COLEGIALES, COLORES CAFE Y AZUL-MARINO
Poleras, ensembles, ostos, combinaciones, chalecas hasta tallas más grandes. Jersey con cierre, etc. Lana en madejas.
Todos los artículos en pura lana. La mejor calidad y confección: al más bajo precio.
DESCUENTOS ESPECIALES PARA COMERCIANTES
SALVADOR SANFUENTES 2428
entre Avda. España y Molina, cuadra antes de Alameda

FABRICA DE
MALETAS
"MUNDIAL"
21 DE MAYO N.º 865
FONO 61464
Visite nuestro surtido completo, sin compromiso alguno. ¡Nuestros precios no tienen competencia!
DEPORTISTA
PELOTAS FOOT-BALL de primera calidad
BOLSAS
para deportistas
ANOTEN LA DIRECCION:
21 DE MAYO N.º 665
FABRICA DE MALETAS
"MUNDIAL"
¡AQUI MAS BARATO!

OPTICA PINCUS
Moneda 1033

COMPRO
ORO, PLATA Y PLATINO
Pago los mejores precios
Joyería "BLEIHOLDER"
BANDERA 268

FUNDAS PARA AUTOS
DESDE $ 950.—
Gran surtido en generos y pelucas y nylon; revistas de revistas y rellanos de algodón, y pisos de goma. Atendido por su propio dueño:
GERMAN MILLAN
Tapicero - Técnico
TODO TRABAJO SE ENTREGA EN EL DIA
SANISIDRO 92

AVISAMOS
MES
INAUGURACION
del nuevo local de ventas directas al público, en LANAS, TEJIDOS y SEDAS con precios bajísimos
ALGUNAS OFERTAS

Chalecos para señoras, lana pura de Magallanes	$ 112.—
Americanos (tipo palillo)	198.—
Chalecos señora, lana fina	250.—
Chalecos colegiales	70.—
Moufión lana, ancho 1.50 y 1.80 metro	145.—
Lanillas para batas, de 1.40, metro	108.—
Sarga para colegiales, de 1.50 metro	150.—
Duvetina para abrigos y 3/4	160.—
Escocés Spunella, lindos dibujos	89.—

GRAN SURTIDO DE COLORES
DEPOSITO DE FABRICA
UNIVERSAL TEXTIL LTDA.
IRARRAZAVAL 440
FRENTE TEATRO ANDES

MODAS "LIBERTY"
OFRECE:
Trajes sastre tres cuartos vestidos, carteras, etc.
A sola firma, sin pie
10 MESES PLAZO
AHUMADA 116
OFICINA 5 — FONO 68041

JOYERIA LA PERLA
Venta de despertadores y relojes, a precios rebajados:
GILBERT A $ 400.—
Composturas garantidas de relojes. Argollas de oro, en el día. Vidrios irrompibles a $ 20.—
Sábado abierto todo el día
MONJITAS 849

TERNOS
DE MEDIDA Y MEDIA CONFECCION
10 MESES
PLAZO
SASTRERIA LONDRES
BANDERA 684

Optica ROTTER
Despacho de recetas
EXACTITUD Y PRECISION
Ahora en su nuevo local
HUERFANOS 1029

BATERIAS
Entréguenos su batería vieja y le hacemos una nueva
MAS LUZ EN SU COCHE
con adaptaciones SEALED-BEAM
Trabajos rápidos y garantidos
SERVICIO RADIO ELECTRO DE AUTOS
10 DE JULIO 861

MEDIAS NYLON
COSTURA NEGRA
$ 150.—
Super velo en celofán "GILDA"
Super velo, acerada, costura café $ 140 —
Números 8 1/2 — 9 — 9 1/2 y la novedad en números 10 1/2 y 11
Soquetes y Calcetines NYLON
Duración garantizada por seis meses. $ 50.—
CALCETINES DE HILO SEMI-MERCERIZADO, N.o 8 $ 22.— N.o 9, $ 24.—; N.o 10 $ 26.—
Despacho contra reembolso
JULIO PRADO 1855
PARALELA A AVDA. SALVADOR — casi esquina Sucre —

Asesinato de Nehru tramarían musulmanes

NUEVA DELHI, 5.— (UP).— La policía hindú se halla dedicada a buscar a los miembros principales de las organizaciones antimusulmanas llamadas "Mahasabha", los cuales están acusados de planear una serie de asesinatos políticos, entre ellos, el del Primer Ministro Jawaharlal Nehru, según se dice, y de intentar provocar una guerra con Pakistán.

Los informes dicen que nueve cabecillas hay detenidos en Bombay, seis en Poona y dos en Indore. Se prohibió a otros dos que pronuncien discursos en Nazpur sobre las relaciones entre India y Pakistán.

Estas detenciones parecían una medida destinada a evitar nuevos disturbios y manifestaciones antimusulmanas durante las conversaciones actuales entre Nehru y Liquat, este último Primer Ministro musulmán de Pakistán.

La oficina central de la organización Mahasabha en Nueva Delhi pidió la disolución del Parlamento y nuevas elecciones. Dice que cuenta con 600.000 afiliados.

MINORIAS RELIGIOSAS SERAN PROTEGIDAS EN LA INDIA Y PAKISTAN

NUEVA DELHI, India, 5 (U. P.)— Fuentes informadas dijeron que India y Pakistan acordaron crear una "Comisión Interestatal", para poner fin a los asesinatos, saqueos y otros actos de violencia entre hindúes y musulmanes en las fronteras de las dos naciones.

Los informantes dijeron que el acuerdo fué alcanzado entre el Primer Ministro Jawaharlal Nehru de la India y el Primer Ministro Liaquat Alí Khan, de Pakistan. Añadieron que la Comisión quedaría facultada para llevar a la práctica un plan de siete puntos, que hará responsable a cada gobierno por la protección de las minorías religiosas dentro de sus propias fronteras.

ESTALLO Y CAYO AL MAR HIDROAVION EN HAWAII

HONOLULU (Hawai), 5.— (U. P.).— Un hidroavión de la Armada Norteamericana hizo explosión en el aire y se precipitó al mar, a tres millas de Oahu.

Las últimas noticias dicen que el incendio no pudo ser dominado y que todos los tripulantes se salvaron en botes de caucho.

El accidente ocurrió durante un vuelo de prueba y cuando uno de los motores se incendió, propagándose las llamas al resto del avión hasta causar su total incendio.

El Departamento de Marina informó que la nave aérea descendió al mar a una y media milla frente a la laguna de Keehi y botes de salvamento se apresuraron a acudir al lugar de descenso y combatieron el fuego, mientras un helicóptero de Hawai volaba sobre el sitio del accidente.

Los aviones del tipo "Mars" son los mayores que vuelan en el mundo y uno de estos aparatos estableció un record el 19 de mayo pasado al transportar 300 hombres de la estación naval de Alameda hasta San Diego, en California.

Argentina derrotó a Brasil en básquetbol

LIMA, 5.— (U. P.) — En la tercera fecha del Campeonato Sudamericano Femenino de Básquetbol esta noche Argentina derrotó a Brasil, 35 por 23.

El primer tiempo terminó con un score de Argentina, 19; Brasil, 8.

El match se efectuó ante un público record de unas doce mil personas en la plaza de Acho. Con este match se ha cumplido el esperado clásico del Atlántico.

Actuaron como árbitros del partido los jueces peruanos, Eduardo Airaldi y Wilfredo Arbulu y como delegado de la comisión técnica, Iván Raposo, del Brasil.

PIERRE BENGIT HA LLEGADO A MONTEVIDEO

MONTEVIDEO, 5. — (UP).— Por vía marítima llegó a este puerto el escritor francés Pierre Benoit, famoso autor entre cuyas obras tiene "La Atlántida". El literato francés continúa viaje a Buenos Aires.

MURIO EL Dr. JORGE VELEZ, EN BOGOTA

BOGOTA, 5.— (UP).— Hoy dejó de existir en esta ciudad el doctor Jorge Vélez, quien fué jefe del Partido Conservador, Gobernador de Cundinamarca y varias veces ministro de diversas carteras.

Exigió que su caballo favorito formara parte de su cortejo fúnebre

SYDNEY (Austria), 4.— (U. P.)— Cuando Michael Dann, de 61 años, murió, su testamento estipulaba que su caballo de carrera favorito tenía que ir en el cortejo y estar junto a la tumba durante sus funerales.

Hubo que hacer diligencias hasta con las altas autoridades para conseguir que se cumpliera esta estipulación del testamento, pues el caballo no era de propiedad de Michael Dann.

Un oficial y dos soldados de las fuerzas inglesas especialmente adiestradas para combatir a los terroristas en las selvas de Malaya

Precauciones antiaéreas adoptan en Formosa

HONG KONG, 5.— (U. P.)— La agencia noticiosa Central News, informó que en las primeras horas del martes se avistó un solo avión comunista sobre el estrecho de Formosa. Se presume que el avión realizaba una misión de reconocimiento. Llevaba pintada la insignia comunista de la estrella roja, y fué visto por un avión comercial. El aparato comunista no trató de atacar al otro avión, que pertenece a la Línea Aérea Nacionalista.

Otros despachos de Formosa dicen que se toman en esa isla precauciones antiaéreas en previsión de posibles ataques por aviones comunistas chinos.

Una fuente fidedigna china que llegó aquí hace poco procedente de China, informó que hay gran cantidad de aviones con base en Hsu-Show, al norte de Nanking. Agregó que por lo menos una escuadrilla de cazas llegó a Shanghai en las últimas dos semanas. Dijo que esos cazas se parecen mucho a los norteamericanos P.51, que son los que Estados Unidos suministró a Rusia durante la guerra. Dijo, finalmente, que los aviones concentrados en Hsu-Show son cazas y transportes.

Por otra parte, la radio de Peiping informó que los comunistas han descubierto "vastas cantidades" de maquinarias valiosas, inclusive repuestos para aviones y que están haciendo su inventario. Esos materiales fueron abandonados por los nacionalistas cuando huyeron de Shanghai en junio pasado. Añadió que también se hallaron enormes cantidades de maquinarias y otros materiales en la antigua base naval norteamericana de Tsingtao, y que en cuatro arsenales de Chungking se hallaron asimismo abundantes cantidades de chapas de acero y acero y hierro viejo.

Se cree que están por terminar las negociaciones para la evacuación de los extranjeros que residen en Shanghai, pues la Armada británica anunció que un barco extranjero puede partir de "un momento a otro". Hay indicios de que la evacuación estará a cargo de un barco británico y otro nacionalista chino.

Finalmente, radio Peiping anunció que se ha concertado un convenio aeronáutico chino-soviético que "abrirá un amplio camino para la industrialización del noroeste". Añadió que contrasta con los obstáculos que el Gobierno de Hong Kong ha opuesto a la devolución de varios aviones que dijo pertenecen a la China comunista.

Se rebelaron las tropas federalistas partidarias de Holanda, en isla Célebes

JAKARTA (Indonesia), 5.— (U. P.) — Tropas federalistas partidarias de Holanda, se amotinaron en la isla Célebes, pocas horas después de la detención del Ministro indonesio, acusado de intentar derrocar al Gobierno.

El Ministro sin cartera, Sultán Hamid, segundo de Borneo occidental, acusado de ser el instigador de la captura de Bandoeng por el capitán Paul (Turk) Westerling, en el golpe que fracasó en enero, fué relevado de su cargo por sospecharse que proyectaba marchar a Borneo occidental más tarde, hoy.

Se calcula que unos 2.000 federalistas, ex miembros del ejército colonial holandés, los que ocuparon todos los edificios importantes y detuvieron al jefe local del ejército en Macasar, ciudad principal de la isla Célebes, en un ataque de sorpresa realizado esta madrugada. Más tarde el Gobierno local anunció que se registraron "algunas bajas", pero el jefe militar fué puesto en libertad por los rebeldes y el orden fué restablecido.

Fuentes gubernamentales dijeron que no había relación entre el motín y la detención de Hamid, a pesar que en ambos hechos intervinieron los federalistas. El Gobierno local anunció que las tropas se rebelaron en protesta contra la llegada a Macasar de nuevas fuerzas militares del Gobierno central. No se declaró si desembarcaron en Macasar, ni se dieron inmediatamente detalles de la lucha. El Gobierno se reunió para estudiar la situación.

Hamid fué detenido en sus habitaciones alrededor de las tres de la madrugada, mientras dormía. Se efectuó un registro y recogieron algunos documentos.

Siete personas fueron detenidas con Hamid, incluso dos secretarios holandeses; pero todos, menos Hamid, fueron puestos en libertad más tarde. También el Gobierno anunció la libertad de 180 detenidos para interrogarlos en relación con el fracasado intento de Westerling de apoderarse de Jakarta y Bandoeng.

El Gobierno dijo tener pruebas de que Hamid instigó las actividades de Westerling, quien actualmente se encuentra detenido en Singapur por entrada ilegal. Hamid representó a la delegación federalista ante las Naciones Unidas que protestó por la "acción policial" holandesa en 1948, aunque las Naciones Unidas no le permitieron hacer la protesta.

Homenaje a O'Higgins se rindió ayer en Bs. Aires y se realzó hermandad con Chile

BUENOS AIRES, 5 (U. P.)— Argentina rindió hoy homenaje al Prócer chileno, General don Bernardo O'Higgins, con múltiples ceremonias recordatorias de la Batalla de Maipú, dándole significado a la hermandad histórica que une a argentinos y chilenos.

Los actos comenzaron a las nueve de la mañana en la Catedral, donde se encuentra el mausoleo del General don José de San Martín. Oficiales del ejército y el Agregado chileno, colocaron una palma y flores, acto que fué patrocinado por el Instituto Sanmartiniano.

Luego se efectuó una ceremonia similar en la Plaza de San Martín, frente al monumento, con la formación de tropas y de la Escuela de Cadetes, y finalmente éstas se trasladaron a la Plaza Granbpurg, frente al monumento a O'Higgins, donde se izaron las banderas argentina y chilena. Rindieron honores el batallón motorizado Buenos Aires, y se dispararon dos salvas reglamentarias, mientras el Ministro de Defensa, General Lucero, depositaba una ofrenda floral al pie del monumento, y se ejecutaban los himnos de los dos países.

La Marina e institutos civiles participaron en todos los homenajes que se realizaron hoy, en todas las provincias y territorios, en que el General O'Higgins fué recordado y honrado.

En la ceremonia en homenaje a O'Higgins, después que se hubieron tocado los himnos nacionales argentinos y chilenos y haberse depositado las ofrendas por el Ministro de Educación, Ivannissevich, y el Embajador, Germán Vergara Donoso, así como las palmas y ramos por reparticiones oficiales y entidades privadas cultuarles, el Embajador, señor Vergara Donoso, pronunció un discurso en el que destacó que la victoria de Maipú fué batalla decisiva para la independencia de Chile, y señaló que en esos campos se han reunido hoy, chilenos y argentinos "como hace más de cien años; entonces para luchar por la vida propia, hoy para entonar el himno de paz y honrar a quienes nos dieron patria".

El señor Vergara Donoso dijo que el nombre de San Martín se proyecta en la historia de Chile "con extraordinario brillo por sus dos actitudes esenciales: la guerrera y espiritual".

Hizo una reseña de las vicisitudes de San Martín y O'Higgins antes de librar la batalla, y se refirió al gesto de O'Higgins al salir de Santiago, aún herido, para ir junto a su amigo inseparable y abrazarlo en el momento de la victoria, a quien saludó como el salvador de Chile.

El señor Vergara Donoso, terminó diciendo: "Eso mismo venimos a repetir nosotros. Gloria al salvador de Chile, al libertador, al hombre que supo ser grande en la guerra, en la paz y en el ostracismo, a quien fundió para siempre en un abrazo a nuestros pueblos, a quien desde entonces y hasta hoy es un ejemplo de simplicidad, honradez, valor cívico e inmaculado patriotismo.

"Su figura sigue siendo un símbolo. Veneramos su memoria, y en este año, centenario de su muerte, renovamos nuestra decisión de permanecer fieles a lo que San Martín y O'Higgins soñaron: el abrazo perenne de dos pueblos que para siempre habrán de llamarse hermanos".

NOTICIAS DE AMERICA LATINA

PERU

LIMA, 5 (U. P.)— Fueron declarados feriados religiosos, por tratarse de Semana Santa, los días jueves seis y viernes siete del presente mes.

LIMA, 5 (U. P.)— Procedente de Santiago llegó por vía aérea, en una jira por el Continente, el doctor Fred L. Soper, Director de la Oficina Sanitaria Panamericana, quien sostuvo hoy conversaciones con las autoridades sanitarias peruanas sobre asuntos relacionados con su cargo.

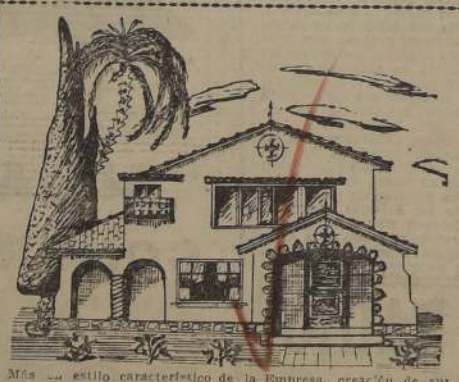

Más ... estilo característico de la Empresa, creación de sus arquitectos, que cumple el buen gusto y satisfacción de uno de nuestros distinguidos clientes. Contamos con planos de estilos similares, que le construimos en su terreno, desde $ 280.000 hasta $ 500.000, con llaves en la mano, encargándonos desde la confección de los planos, hasta el último detalle. Construimos directo, o para EMPLEADOS PARTICULARES.
CONSTRUCTORA PATRIMONIAL, C.IA. LTDA.
Huérfanos 1175 7.o piso Oficina 703 — Santiago
Serrano N.o 376 — Sucursal de Valparaíso

CAJA DE LA HABITACION

PROPUESTAS PUBLICAS

PARA LA PROVISION DE LAVATORIOS

Se solicitan propuestas públicas para la provisión de 2.200 lavatorios de fierro enlozados estampados destinados a stock, las que se abrirán el día 14 de abril a las 16 horas en la Oficina del Jefe del Departamento Técnico, ante los interesados que concurran.

Bases y antecedentes en el Archivo Técnico diariamente de 14.30 a 17 horas.

EL VICEPRESIDENTE EJECUTIVO

3 muertos en accidente aéreo cerca de Calcuta

CALCUTA 5 (U. P.)— Un avión bimotor de carga de la empresa Deccan Airways se estrelló cerca de Hatiara, próximo a Calcuta, pereciendo sus tres ocupantes poco después de despegar del aeropuerto de esta ciudad.

Se oponen a conceder bases militares, físicos de Japón

TOKIO 5, (U. P.)— Los principales físicos especialistas en energía nuclear del Japón anunciaron su "absoluta oposición", a la concesión de bases militares en el Japón a cualquiera nación extranjera, a raíz de las informaciones de que Estados Unidos tiene la intención de tratar de obtener bases permanentes.

Alzamiento de campesinos filipinos no interferirá invitación de E. Quirino

BAGULO (Filipinas) 5, (U. P.)— El Presidente Elpidio Quirino dijo, que el levantamiento de los campesinos hukbalahap, dirigidos por los comunistas, no interferiría los planes de invitar a las naciones del Pacífico y asiáticas a reunirse en esta localidad, para establecer la Unión del Pacífico.

Quirino agregó que si el levantamiento de los hukbalahaps es inspirado por los comunistas del exterior, "tanto mayor razón para que se efectúe la Unión. No deseo insinuar que la Unión será anticomunista. Nosotros estamos combatiendo al comunismo aquí, pero he dicho repetidas veces que la Unión no será anticomunista, y yo no he invitado a las otras naciones para combatir el comunismo".

Caracteres de desastre alcanza inundación en zona de Cuenca, Ecuador

QUITO 5, (U. P.)— El Gobierno nacional continúa recibiendo graves informes sobre los desastres que causaron las inundaciones de los ríos Matadero y Tomebamba en Cuenca y regiones próximas a dichos ríos.

Esos ríos se han inundado sobre el sector nordoccidental de Cuenca, capital de la provincia de Azuay y arrastrado a centenares de casas, causando con ello la muerte de muchas personas.

Tres puentes que unían con Cuenca resultaron destruídos. Un informe de última hora dice que el río Tomebamba ha bajado en su nivel, y que los peatones ya pueden transitar por las calles y avenidas, aunque subsiste el peligro que muchos edificios se derrumben por la humedad.

Se calcula que los daños hasta hoy ascienden a 2.000.000 de dólares.

CIA. DE MARIA GUERRERO SE DIRIGIO AL PERU

BUENOS AIRES, 5.— (UP).— La compañía de la actriz María Guerrero Díaz de Mendoza, luego de exitosas actuaciones en el interior del país, emprendió esta mañana viaje a Perú para seguir, luego de actuar en Lima, a cuador, Colombia, Cuba y México.

Papel a cinco diarios argentinos fiscalizados concedió Comisión Visca

BUENOS AIRES 5 (U. P.) — La Comisión bicameral que investiga las actividades antiargentinas y fiscaliza la distribución del papel para imprenta, declaró que se había concedido abastecimiento de papel a "La Prensa" "La Crítica", y "El Mundo" de Buenos Aires; "La Capital", de Rosario, y al "Litoral" de Santa Fé.

"La Capital" dejó ayer de salir por el quinto día consecutivo a causa de la falta de papel. "La Prensa", se le concedió 350 toneladas de papel; pero la publicación de la edición del domingo próximo, depende del resultado de la huelga portuaria.

Con la excepción de 80 rollos, ese papel se encuentra embarcado en vapores que están detenidos por la huelga de 48 horas de los trabajadores portuarios, y que trabajadores portuarios, y que debe terminar hoy, a medianoche. Los 80 rollos ya desembarcados deben ser entregados hoy a "La Prensa" y bastarán para la publicación del diario hasta el sábado inclusive.

Modas d'Asor
NOVEDADES EN ABRIGOS
TRAJES y BATAS de SEÑORA
Facilidades de pago
SAN DIEGO 1870
TELEFONO 51417

MANDE A LAVAR SU ROPA
— A LA —
Lavandería Automática Americana
MERCED 618
Camisas para caballeros en 72 horas, por $ 7.— lavadas y planchadas en forma impecable. Tenemos el equipo más moderno, y usamos los mejores materiales.
LIMPIADO EN SECO
PERFECTO Y RAPIDO

SOBRETODOS
TERNOS - AMBOS
Hombres, jóvenes y niños
Se ruega no insistir
Atiende sólo 100 personas. HORA DE 8 A 12.
CON O SIN PIE
25 MESES PLAZO
CATEDRAL 1467
TERCER PISO
A sola firma, Paletó 3/4.
Trajes niñita, etc.
ABRIGOS - SEÑORA
TRAJES - SASTRE

MUEBLES "GOLD"
Venta extraordinaria de escritorios
30 o|o DE DESCUENTO
CREDITOS
ALAMEDA 383
(Frente a Univ. Católica)

OPTICA ZAMUDIO y CIA. LTDA.
Atendido por su propio dueño.
40 años de práctica
Especialidad en Recetas de Oculistas. Arreglos de Anteojos en general.
PASAJE CONSISTORIAL, ENTRE SANTO DOMINGO Y MONJITAS
Local N.o 17

CASIMIRES
Negro, azul marino liso y espigado y un gran surtido de lindas fantasías de Paños de Tomé OVEJA. Peinados finos para abrigos en variados dibujos y colores con fuertes rebajas
ofrece
MARCELO URANGA
Compañía 1291—Oficina 214 esq. de Teatinos

A. SENERMAN R.
Cirujano - Dentista
OPERATORIA - PROTESIS RADIOGRAFIAS
Consultas: 9 1/2 a 12 1/2 y de 2 1/2 - 7 1/2
HORAS SOLICITADAS
AHUMADA 312
OFICINA 510
Quinto piso — Fono 65310

CREDITOS
como desee el comprador
PALACIO DEL MUEBLE
BANDERA 539

CARTERAS
CINTURONES
HAGA SU COMPRA DIRECTAMENTE DONDE LA FABRICA
Despachos a provincias
ENGEL Y ROZENFELD Ltda.
HUERFANOS 615

B. L. ICEKSON
FABRICA TEJIDOS de PUNTO
Por cambio de local de la fábrica, avisamos a nuestros clientes que hemos inaugurado un
DEPOSITO DE VENTAS
donde ofrecemos todos los artículos de lana y algodón a
PRECIOS SIN COMPETENCIA
PORTUGAL 160 y 162
FONO 37692

CALAM HIDRAU
El mejor techo cuyo método de garantías su duración cial para construcciones emergencia, campamentos, costa, cordillera, galpones, llineros.
Ventas por mayor y menor
CALLE LOS MUÑ
(Barrio Pío
FONO 83464 — Cas
SANTIAGO

MODA
TRAJES
ABRIGOS 3/4
FALDAS
BLUSAS
BATAS
PIELES:
ABRIGOS
PALETOES 3/4
BOLEROS
ZORROS
CREDITO
REVE
PRESENTANDO ESTE
UD. OBTENDRA UNA
DE 10 %.—

UVA D MESA
VENDO
$ 4.80 el k
EXEQUIEL FERNA
N.o 1449

GENEROS ALGODO
Granité blanco
ancho, $ 60 el metro
BRIN blanco y
res para delantales
$ 21.20 el metro.
PIQUE TIPO
CES BLANCO
metro y en colores
$ 36 el metro.
1119 ROSAS
CASI ESQUINA BANDE

RELOJ
DE OCASI
Suizos, de ancla,
PRECIOS REGALA
DESDE $ 600 HASTA
Damos tarjetas de
RELOJERI
ASMARA
Pasaje Consistorial
Entrada al Pasaje por
jitas, entre San A
21 de Mayo

COLEGIAL
Compren su uniforme
DIRECTAMENTE
LA FABRICA
SANTO DOMINGO
SASTRE
"ZAVELE

TERNO
Y ABRIG
Confecciones finas
da. Lindo surtido en
importados y nacionales
primera.
SOLO HECHURAS
CREDITOS
10 Y 20 ME
CREDIT
SIN PIE
Una facilidad para
San Antonio
OFICINA
Unicamente de 9 a
P. M.

BOLETOS
EMPE
ORO — JO
COMPRA
Antes de vender,
RELOJERIA Y
"DRU
SAN ANTON
— Esquina Mo
FONO 6

SUPLEMENTO DEPORTIVO: LUNES Y JUEVES

Básquetbol: juegan los campeones de Chile y Uruguay

El sábado en la noche, el público de la capital tendrá oportunidad de presenciar un espectáculo basquetbolístico de gran interés, ya que en el Estadio Chile se enfrentarán nada menos que los campeones de Chile y de Uruguay.

Debutará en esta ocasión el cuadro del Sporting Club, de Montevideo, elenco que logró el máximo galardón de su país, sin haber perdido durante la temporada de 1949, un sólo encuentro. En sus filas forman cuatro elementos seleccionados, que son Roselló, Costa, Sava y Baliño. La capacidad del cuadro uruguayo es realmente extraordinaria, ya que proviene de un ambiente en que el baloncesto es un deporte de los más populares y en el que existe un grupo numeroso de cracks.

Por su parte, son de sobra conocidos los méritos del conjunto de Universidad de Chile, considerado, con justicia, como el más completo que hay en nuestro país. El sábado volverán a estar presentes Exequiel Figueroa, Enrique Marmentini, Jorge Vacca, Alvaro y Luis Salvadores y Enrique Parra, todos ellos consagrados por su capacidad y eficiencia.

Además —esto también es un antecedente valioso—, los jugadores del Sporting acaban de clasificarse campeones invictos, en un torneo cuadrangular, realizado en Mendoza, y en el que vencieron, entre otras, a las selecciones local y de Bahía Blanca. Es por todos los méritos de los orientales y los ya conocidos de la "U", que el encuentro de pasado mañana será uno de los más interesantes de cuantos se han efectuado en nuestras canchas.

EN ESPAÑA, PRIETO GANO UNA APUESTA

MADRID, 5.— (U. P.). — El jugador chileno Andrés Prieto, ganó una apuesta de 800 pesetas que hizo contra otros jugadores sobre el resultado del partido internacional entre España y Portugal.

Los chilenos siguieron por la radio en Sevilla, con gran interés, el partido jugado en Madrid y manifestaron su satisfacción ante la victoria de la selección española, que la mayoría de ellos esperaba.

El jugador Raimundo Infante, gran aficionado a la pintura, declara que a su regreso Chile pintará cuadros con motivos de Semana Santa sevillana. Añadió que River Plate ofrecía un millón de pesetas por su traspaso, pero que no aceptaría el cambio y que estaba dispuesto a seguir jugando por la Universidad Católica.

Todos los jugadores se muestran muy satisfechos de su visita a Sevilla y elogian las bellezas de la ciudad.

Los componentes de Universidad Católica regresaron el lunes de Sevilla, viniéndose por Córdoba, donde se detuvieron para visitar la mezquita y otros monumentos.

Hoy partieron para Barcelona, donde jugarán dos partidos, uno el día 8 del presente, contra el equipo de Barcelona o la selección catalana, y el otro el 10, contra el equipo alemán de Sarrebruken.

Desde Barcelona partirán para Vigo, donde jugarán el 16, deteniéndose en Salamanca para jugar contra la selección de Estudiantes, aunque todavía no se ha fijado la fecha del encuentro.

QUEDO FORMADO EL CLUB PATRIA NUEVA

Quedó formado el Deportivo "Patria Nueva" que, por el momento, se dedicará preferentemente a la práctica del fútbol, contando con equipos de división intermedia y juvenil.

El primer directorio de esta novel entidad lo integran las siguientes personas: presidente, señor Mario Infante; vicepresidente, señor Alvaro Rodríguez L.; secretario, señor Gustavo Poblete; tesorero, señor Mario Barrera, y directores, señores Mario Ossa y Ricardo Rodríguez.

La secretaría está ubicada en Moneda 861, donde se reciben notas de desafío.

Los equipos del Patria Nueva harán su debut el domingo 16, actuando en preliminares de un festival que anuncia el Club Olímpico, en su Estadio de Lo Ovalle.

DOS VICTORIAS DEL C. RECOLETA LIRA

El Deportivo Recoleta Lira se presentó en fútbol frente el Comercial San Diego, venciendo con el primer equipo por 5-1, y con el segundo por 3-0. El tercero perdió por la cuenta mínima.

Colo Colo y sus bodas de plata

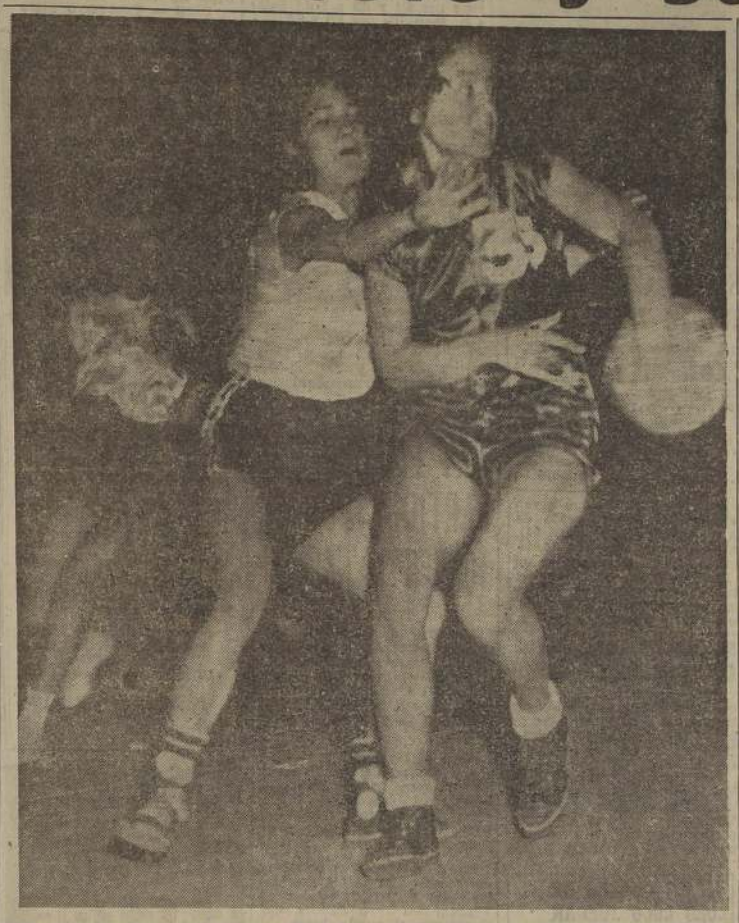

Con un rápido movimiento de mano, Hilda Ramos, eficiente jugadora chilena, logra burlar la vigilancia de Blanca Ossa, una de las puntales en el elenco de Colombia, que perdió por 50-10, en un match que no tuvo otro atractivo que ver la calidad del conjunto nacional, que, sin apuros se permitió brindar un básquetbol de la mejor calidad. Los peruanos han hecho al cuadro chileno, su favorito.— (Foto ACME).

EL DOMINGO 16 SE INICIAN FESTEJOS

Con especial entusiasmo prepara Colo Colo la celebración de su 25.o aniversario, que encuentra a la entidad alba en envidiable pie de prosperidad.

Fundado el 19 de abril de 1925, su primer lustro de existencia dará motivo a festejos en que participarán socios fundadores, jugadores de todas las épocas, socios activos, simpatizantes, etc.

FESTIVIDADES

La comisión designada especialmente para elaborar el programa de festividades de las bodas de plata de Colo Colo, tiene ya fijados los diferentes números de que constará, y todos los cuales serán, sin duda, motivo de interés para socios y simpatizantes albos de todo el país.

Entre estos números destacan los siguientes: misa solemne y romería al Cementerio, el domingo 16; baile social y actos de variedades el lunes 17 en la sede social de Colo Colo; el martes 18, cóctel de honor a las autoridades deportivas, redactores deportivos de la capital, socios fundadores, autoridades de los clubes congéneres, etc.; miércoles 19, día aniversario, gran romería y colocación de una placa conmemorativa en la casa de calle Covadonga 143, barrio Estación, en que se fundó Colo Colo y en que vivió David Arellano, primer capitán de los albos; en la tarde del mismo día, velada solemne en un teatro de la capital; jueves, día de las ramas deportivas de Colo Colo; viernes, baile social en la sede de los albos y sábado, almuerzo popular de los socios y simpatizantes colocolinos.

AMNISTIA GENERAL

Acogiendo insistentes pedidos de antiguos socios colocolinos, la directiva del Club ha acordado conceder una amnistía extraordinaria a los socios morosos, los cuales quedarán el día pagando únicamente la cuota correspondiente al mes de abril en curso, cualquiera que sea el número de años o meses que se encontraren adeudando. Se advierte que esta amnistía durará solamente hasta el 30 de abril, y no será prorrogada por ningún motivo, pues tiene carácter de excepción como homenaje a las bodas de plata de Colo Colo.

SOCIOS FUNDADORES

La secretaría de Colo Colo ruega a los socios fundadores del Club, envíen cuanto antes su dirección actual a la sede social, Puente 746 o la comuniquen al fono 80806, a fin de poder extender las invitaciones del caso, a los diversos números del programa de festividades.

Estos socios son los señores Alberto Parodi, Tomás Olivos, Adolfo Mackenna, Alberto Arellano, Juan B. Quiñones, Francisco Arellano, Rubén Arroyo; Nicolás Arroyo, Luis Contreras, Guillermo Cáceres, Miguel Cáceres, Eduardo Cataldo; Togo Bascuñán, Absalón Bascuñán, Guillermo Arellano, Alejandro Arellano, Carlos Arellano, Luis Gómez; Luis Mancilla, Humberto Rondanelli, Atilio Ovalle; Alberto Stabelot, Alfredo Moya y Gustavo Torrealba.

TENIS PROFESIONAL HABRA EL LUNES 10

El próximo lunes, en las canchas del Club Quinta Normal, continuará desarrollándose el campeonato de tenis de la Asociación de Profesionales, competencia en la que participan M. Cornejo, L. Romero, J. Vargas, Craquis; E. Sanhueza; H. Rivera; E. Cerda y Balboa.

En la jornada de anteayer, se registraron los siguientes resultados: M. Cornejo a H. Rivera, 5/4; L. Romero a O. Craquis, 9/0; J. Vargas a E. Sanhueza, 7/2; E. Cerda a O. Craquis, 5/4; M. Cornejo a J. Vargas, 6/3; M. Balboa a E. Sanhueza 5/4; y H. Rivera a E. Cerda 7/2.

UNA CITACION DEL CLUB SUAREZ MUJICA

El Club Suárez Mujica, celebrará mañana reunión general a las 11 horas en su local social de calle Seminario 1490. El objeto de esa sesión es elegir el directorio para el nuevo período.

MAÑANA EMPIEZA TORNEO POPULAR DE FUTBOL PARA SEMANA SANTA

En las canchas del Estadio Popular Santiago Morning se dará comienzo mañana al torneo de fútbol de Semana Santa, que contará con la participación de los más destacados equipos de la capital.

El programa de la reunión inaugural es el siguiente:

CANCHA N.o 1.— 17 horas, Juventud Oriente con Francisco Hormazábal; árbitro, señor Salazar.

CANCHA N.o 2.— 15 horas, Estrella Roja con Francisco Hormazábal, segundos equipos, amistoso.

16 horas, Sergio Gálvez con Estrella Roja; árbitro, del Francisco Hormazábal.

17 horas, Ricardo Cumming con Capri; árbitro de la Asociación de Talagante.

CANCHA N.o 3.— 15 horas, Sportiandia con Hospicio Santiago, segundos equipos.

16 horas, Homero González con Hospicio Santiago; árbitro del Unión Miraflores.

17 horas, Dos Américas con Aldunate Correa; árbitro del Hospicio Santiago.

CANCHA No. 4.— 16 horas, Fresia con Florencio Conty; árbitro, señor Varas.

17 horas, Coprave con Sportiandia; árbitro del Estrella Roja.

CANCHA N.o 5.— 16 horas, Perú con El Siglo; árbitro del Cumming.

17 horas, Hinchas de Colo Colo con Unión Miraflores; árbitro del Juventud Oriente.

CANCHA N.o 6.— 16 horas, Unión 56 con 29 de Enero; árbitro, señor Juan Olguín.

17 horas, Martín Rivas con Javiera Carrera; árbitro de Las Rejas.

MESA DIRECTIVA DEL CLUB GLADYS FOLCH

En la última reunión general celebrada por el Deportivo Gladys Forch, se procedió a elegir la mesa directiva: presidente, señor Luis Villagra L.; vicepresidente, señor Hernán Morales; tesorero, señor Guillermo Picón; protesorero, señor Manuel Villagra L.; secretario, Lucy Puenzalida; prosecretario, Lidia Picón; directores: de básquetbol, señor Isaac Muñoz; de ping-pong, Guillermo Picón B.; de fútbol, señor Alejandro Morales. La nueva secretaría quedó ubicada en San Francisco 669.

ASES DEL PEDAL EN DOBLE CURICO-SANTIAGO-CURICO

Mañana se inicia en Curicó la carrera ciclista de los "Tres Días", que ha organizado el Club Ciclista Español, de esa ciudad, y que preside el entusiasta dirigente señor José Fernández.

Como es sabido, mañana se efectuará la primera etapa y es la de Curicó- Talca- Curicó. El sábado se realizará la segunda, de Curicó a Santiago y el domingo la de Santiago a Curicó.

Numerosos competidores de las distintas Asociaciones del país, tomarán parte en esta carrera, los cuales tendrán como poderosos adversarios a los pedaleros argentinos Julio Arrastia, Roberto Guerrero y Alberto Garcés, y el eficiente corredor italiano y entrenador de los chilenos, Bruno Loatti.

Ayer partieron hacia Curicó casi todos los ciclistas santiaguinos, que participarán en esta prueba, de más o menos 700 kilómetros y hoy lo harán los restantes, para estar listos a la hora de partida, mañana.

El primer premio de esta prueba ha sido obsequiado por la "Viña Casa Blanca".

FESTIVAL TENDRA EL JUVENTUD RONDIZZONI

El Deportivo "Juventud Rondizzoni", popular institución del barrio Parque, ha organizado un festival futbolístico para el domingo próximo en el Estadio Yarur.

Con este fin vendrá a Santiago el equipo del "Santa Filomena", de San Felipe, que enfrentará al primer elenco del Juventud Rondizzoni, match éste que servirá de semifondo de la reunión, ya que el encuentro principal ha sido encomendado a los primeros cuadros del Deportivo Palestino y Unión Condell, elencos que gozan de mucho prestigio en el ambiente deportivo en esta capital.

P. LYNCH EMPATO CON EL WASTON

En un encuentro que no alcanzó mayor interés, empataron ayer a 0 gol, los conjuntos amateurs de Waston, de Montevideo, y Patricio Lynch, de Quinta Normal. El lance que se jugó en la cancha Municipal de esta última comuna, contó con escasa cantidad de público. Los cuadros, bajo las órdenes del juez uruguayo, señor Pedro Etchegoyen, formaron como sigue:

WASTON: Vitale; Faral y Legaldare; Demaría, Suárez y López; Lanas, Soler, Quevedo, Tassar y R. Vitale.

P. LYNCH: Vega; Gonamaizón y Apiolaza; Flores, López y Fuentes; Soto, Hernández, Cerda, Riquelme, Bruce (Palma).

En el preliminar, Caupolicán de Chiguayante se impuso al Luminor por 2-0.

EL LICOR MAS SANO, PURO DE UVA.
PISCO
UNA COPITA EN EL BAR.
UNA BOTELLA EN EL HOGAR

SIGLOFF
DISTRIBUIDOR
EL REY
de todos los tipos de bicicletas
CATRES
COLCHONES
SOMMIERES
FACILIDADES
ROSAS 1166

¡NO SE IRRITE! La soledad sólo es grata cantada por los poetas. Pero, para los que no se afeitan a menudo — o se afeitan con imitaciones — suele resultar aburridísima.
USE GILLETTE
Sí, ¡LA HOJA GILLETTE AZUL!
A los que se afeitan a diario, nunca les falta compañía . . . Y, para afeitarse bien, con suavidad y sin irritarse, no hay como la Hoja Gillette Azul legítima y la máquina Gillette de precisión . . .
EL HOMBRE BIEN AFEITADO ES HOMBRE MUY SOLICITADO
Gillette Safety Razor Co.—(Se permite la reproducción)

LA ULTIMA PALABRA!
LA Nueva LAVADORA "CONORD"
1. Hace hervir la ropa: Calienta el agua automáticamente.
2. Lava y enjuaga automáticamente.
3. Estruja a centrífuga: No tiene los molestos y peligrosos rodillos.
SABADO, ABIERTO TODO EL DIA
FABRICADA EN FRANCIA
$3.950 MENSUALES
EXCLUSIVIDAD
IMPORTADORA Electro Radio Ltda.
SAN ANTONIO 345 — AHUMADA 19
ESTADO 50 — SAN ANTONIO 386

EL RESTAURANT MAS CHILENO DE SANTIAGO HOGAR SOCIAL
OFRECE PARA SEMANA SANTA LOS MEJORES MARISCOS TRAIDOS DIRECTAMENTE DEL SUR
JAIVAS - LOCOS - ERIZOS - CHOROS
ESPECIALIDAD DE LA CASA EL FAMOSO CALDILLO A "LA MARINERA"
BLANCO ENCALADA 2116 —:— TELEFONO N.o 93323

LA Americana Modas

REALIZAMOS

TRAJES Y BATAS DE LANA, SEDA, TRAJES 2 PIEZAS ABRIGOS 3/4, TAPADOS, TRAJES SASTRE, ETC. ULTIMA MODA

CREDITOS

SANDIEGO 472
FRENTE PLAZA ALMAGRO

NEBULIZACIONES A DOMICILIO

Ultratermia. Luz Ultravioleta. Curaciones e inyecciones en general. Atendido por enfermeras universitarias

De 8.30 a 12.30 y de 15 a 19.30
SERVICIO DE FISIOTERAPIA

Hermanas Troncoso
MONEDA N.º 727
CUARTO PISO — OFICINA 402
TEL. 86211

TIJERAS Y NAVAJAS

De las mejores marcas
ALEMANAS - SOLINGEN
Reembolsos
— CASILLA 9352 —
GONELLA
SAN ANTONIO 488

ZAPATILLAS DE BALLET
CASA MARCOS
La casa del bailarín.
Reembolsos a provincias.
ESMERALDA 834
FONO 68666 — Santiago

PIELES

TRANSFORMACIONES
TAPADOS
PIEL DE OSO
VESTIDOS
PILOTOS
Créditos
10, 15 y 20 MESES
Casa BERCOVICH
SAN ANTONIO 37

MUEBLES CONFORTABLES
"PRAGA"
MERCED 631 - FONO 30117
Gran exposición de toda clase de muebles confortables, comedores de estilo y muebles sueltos. Composturas, transformaciones, fundas, etc. Precios sumamente bajos. Créditos. Visítenos sin compromiso alguno.

TRANSFORMACIONES
Y TODA CLASE DE COMPOSTURAS DE JOYAS Y RELOJES
EDUARDO y OTTO WAAK
Ex jefes taller Casa Weil
Calle PHILLIPS N.o 74
ex calle Central, entre Merced y Monjitas.
FONO 35269 - CASILLA 1656

ARTICULOS PARA REGALOS
Cerámica, Loza, Plaqué, Cristalería, Cuchillería nacional e importada.
DEPOSITO DE FABRICA
CREDITOS
CASA SONER
ARTURO PRAT 266

ESTANTES
CAMAS
10 MESES PLAZO
CASA BRONCELAN
SAN PABLO 2715

SASTRERIA Gonzalez

SERA SU SASTRE
Gran surtido en casimires nacionales e importados.
HAGASE CLIENTE
Facilidades
AHORA EN
MORANDE 762

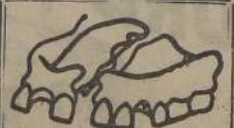

DENTADURAS ROTAS
Repara en una hora. Dientes quebrados reemplaza en treinta minutos.
LABORATORIO DENTAL "RAKOS"
PASAJE MATTE 81—2.o PISO OFICINA 222 — ENTRADA DIAGONAL, HUERFANOS CON ESTADO
Despachos de provincias en el mismo día. Atención permanente de 9 A. M. hasta 8.

DESPERTADORES
CON GARANTIA DE
10 AÑOS
RECIEN LLEGADOS:
$ 458.-
RELOJERIA DANZIGER
SAN ANTONIO 344

FUNDAS para autos
en género y cuero, por especialista europeo:
REINBERG
TAPICERO
Avenida Bustamante 790
FONO N.o 45191

ULCERAS DE LAS PIERNAS
Si Ud. sufre de úlceras de las piernas, pida por correo o personalmente folleto gratuito, que con lenguaje sencillo explicará a usted la naturaleza de su dolencia y el modo de curarla, desde el punto de vista de un médico, quien ha dedicado toda su vida al estudio y tratamiento de esta dolencia. Las úlceras de las piernas pueden curarse, sin reposo en cama, sin pomadas y sin otros medicamentos.
CARMEN 78 — Stgo.
FONO 36638
Atención: 2 1/2 — 7 1/2

Comedor normando
$ 9.500.—
Bufetit, mesa, 6 sillas tapizadas en raso listado, todo en lingue macizo, artísticamente tallado a mano.
$ 4.900.—
Regio dormitorio estilo inglés completo con muy buenos cristales y cubiertas de cristal, gran ocasión.
Hay varios amoblados más modernos y de estilo baratísimo.
Embalamos a provincias.
1028 NATANIEL 1028
MUEBLES DE OCASION

NOVIAS
Ropa interior fina en lindos modelos hechos o sobre medida, ofrece
"DAMITAS"
MERCED 712. Plazuela frente a la Basílica de la Merced (rincón)
BLUSAS: Gran surtido en blusas de vestir, preciosos modelos en hilo y sedas. Camisones, Cuadros, Mañanitas.
MEDIAS: de las mejores fábricas, 15 Denier. Artículos para regalos. Vea nuestro gran surtido en Chalecas y Poleras de lana fina.
CONSULTE CREDITO

A SOLA FIRMA!
"SASTRERIA DRINBERG"
BANDERA 644
ofrece
TERNOS
DE TEMPORADA Y CONFECCIONES FINAS

EL PERUANO CABIESES ELIMINO A ACHONDO EN CUATRO SETS

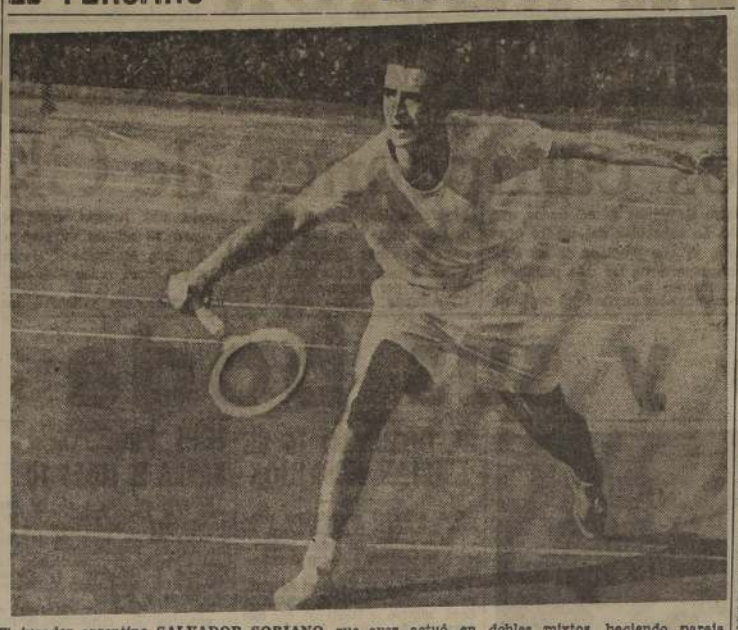

El jugador argentino **SALVADOR SORIANO**, que ayer actuó en dobles mixtos, haciendo pareja con Puppy Osorio, siendo vencidos por el binomio Elena de Wood-J. Morales, después de un partido que alcanzó contornos muy interesantes.

Se efectuó ayer la segunda fecha del Nacional de tenis

En las canchas del Stade Francais continuó desarrollándose en la tarde de ayer los partidos por las eliminatorias del Campeonato Nacional que organiza la Federación de Lawn Tenis de Chile, con la participación de los tenistas más capacitados de nuestro país, y de algunos exponentes de Argentina, Perú, y un jugador alemán que ha impresionado favorablemente. Los resultados generales de ayer, los damos a conocer a continuación:

JUVENILES.— Eduardo García (hijo) venció a Ascarrumz, por 5/4 y 6/1; L. Ayala a P. Giroux por 6/1 y 6/3 e Iván Salas a S. Bezanilla por 6/6 y 6/0.

SINGLES.— J. Cabieses a R. Achondo por 3/6, 6/4, 8/6 y 7/5; S. Fuenzalida a E. Della Paolera por 9/7, 4/6, 1/6 y 4/5 (abandonó).

DOBLES.— Esposos Zappa a M. de Silva-R. Lucero por 6/3 y 6/1; L. Velasco-C. Sanhueza a L. de Neumann-M. Flores por 6/2, 4/6 y 6/3; M. Bender-R. San Martín a Eugenia García-J. Fernández por W. O.; Lenmann-Etchart a M. Almeyda-E. Goepfert por 7/5 y 6/2; E. de Wood-J. Morales a P. Osorio-S. Soriano por 6/1 y 6/3; R. Yunis-J. Cabieses a I. Ramírez-Della Paolera por W. O.; G. Pérez-A. Vieyra a Eliana García-Eduardo Buse por 6/3 y 6/3; I. Covarrubias-L. Ayala a Y. del Solar-Cossio por 6/1 y 6/2; Esposos Zappa a P. Trullenque-E. Buse por 8/6 y 6/1, y V. Donoso-M. Taverne a L. Velasco-Sanhueza por 6/3 y 6/4.

QUEDO ARREGLADO COMBATE DE GODOY CON R. BALBONTIN

Los últimos trámites se hicieron ayer en orden a finiquitar el contrato de pelea entre Roberto Balbontín y Arturo Godoy, combate que, como informamos ayer, se realizará el viernes 12 de mayo próximo.

Con este motivo el ex campeón latinoamericano ha proseguido en sus entrenamientos para su match de debut en el profesionalismo, bajo las órdenes del entrenador Santiago Arancibia, quien desde hace más de un mes lo tomó a su cargo. Roberto Balbontín se encuentra muy entusiasmado para esta pelea, aun cuando sabe bien el difícil compromiso que le espera; de ahí que se ha sometido a un entrenamiento riguroso para llegar al día del combate en sus mejores condiciones físicas.

Conversando con el ex campeón amateur, pudimos darnos cuenta de su optimismo, ya que Balbontín no demuestra temor alguno; al contrario, estima que en razón de su mejor boxeo, puede lograr un triunfo que de la noche a la mañana lo sitúe en primer plano entre los pesos pesados de Sud América. Balbontín no cree que Arturo Godoy puede derrotarlo tan fácilmente como a primera vista aparece, ya que conoce bien la modalidad del campeón sudamericano que basa su fuerte solamente en su enorme voluntad. Por eso es que el pugilista universitario apelará a todos sus recursos técnicos para salir airoso de este difícil compromiso.

AUMENTAN FONDOS PRO COMPRA DE UN BIEN RAIZ PARA R. INOSTROZA

El Departamento de Deportes del Estado continúa recibiendo erogaciones, para la compra de un bien raíz para el atleta internacional Raúl Inostroza, como sigue:

Empleados Consorcio de Seguros, Santiago	$ 450.—
Señor Enrique Riveros, Santiago	50.—
	$ 500.—
Recibido anteriormente	3.263.—
Recibido hasta ahora	$ 3.763.—

El comité organizador ruega a las instituciones que hayan recolectado fondos, se sirvan enviarlo al Departamento de Deportes del Estado, calle Matías Cousiño N.o 150, oficina 541.

La I. Municipalidad de Santiago, por Boletín N.o 16,614, del 3 de este mes, acordó conceder permiso para instalar un puesto de flores a la señora de Raúl Inostroza, en la pérgola de Av. Santa María. Intervinieron en esta gestión, el Alcalde de Santiago, señor Mario Valdés, y los señores Ithel Stewart, Jaime Egaña, Luis Goycoolea, Pedro Cano y Santiago Concha.

UNION CONDELL CELEBRA 25 AÑOS

El Unión Condell, prestigiosa institución del barrio San Miguel, dará comienzo el miércoles próximo a la celebración de sus 25 años. Con tal motivo, ha fijado para ese día, a las 20.30 horas, en su local de calle Euclides 1330, una sesión solemne a la que asistirán destacadas personalidades. El 14 del presente habrá una velada de gala en el Teatro San Miguel, a las 21.30 horas, con actuación de destacados artistas.

La institución ha preparado, además, una revista, que resumirá la vida del club en esos 25 años de labor.

SESIONO ASOCIACION DE MANAGERS DE BOX

Varios acuerdos de importancia adoptó el Directorio de la Asociación de Entrenadores y Seconds de Box Profesional, en su primera sesión que celebró recientemente.

Entre otros acuerdos, se consideró hacer efectiva la compra de un bien raíz que se denominará el "Hogar del Boxeador". El financiamiento se hará organizando un festival en el que actuarán todos los pugilistas profesionales. Se acordó además efectuar un festival en la Pascua, a fin de obsequiar juguetes a los hijos de todos los miembros que componen esta nueva institución.

—Hubo acuerdo para solicitar a los entrenadores, la lista de todos los pugilistas por categorías, para la confección del ranking que servirá de base para la programación de las reuniones pugilísticas.

—Que en el nuevo reglamento profesional, se exija la ficha Antropométrica de cada boxeador, para el mejor control de salud de éstos.

—Agradecer a la Federación de Box de Chile toda la colaboración que ofreció a esta Asociación para llevar adelante sus proyectos.

—Citar a todos los entrenadores y seconds, a firmar los registros de esta nueva entidad para hoy a las 19 horas en el Gimnasio de la Federación calle San Francisco 610.

VARIAS NOTICIAS SOBRE DEPORTES

ANDINISTAS DEL BANFIELD.— Una patrulla de andinistas del Club Banfield de Yungay, parte hoy jueves a las 17 horas, a Río Colorado, de donde intentarán escalar el volcán San José que se encuentra situado a una altura de 5.830 metros. La patrulla estará compuesta por Carlos Díaz, Drago Monancic, Manuel Bravo, Joel Araya, Harry Guzmán, Pablo Castro, R. Rodríguez, L. Fernández, J. Zagal, M. González, E. Sánchez, J. Castro, Farro Baeza, M. Baeza, N. Baeza; F. Márquez, H. Soto, J. Blanco, L. Arcos, M. Urzúa; J. Rodríguez y Juan Moya.

DEPORTIVO NACIONAL. — Desde la secretaría partirán hoy los microbuses que irán a los Baños Morales. Los interesados deben retirar los pasajes en Catedral 1049.

NO IRA A QUINTEROS.— El Club Población Huemul comunica a sus socios que el viaje que se había organizado a Quintero, ha sido postergado por enfermedad de algunos jugadores. En cambio, ha pactado un amistoso con el Andarivel de El Monte, para el domingo. La delegación saldrá en microbús.

ANIVERSARIO DEL CARLOS MORENO. — En la última sesión general, se acordó celebrar el primer aniversario de esta institución con el siguiente programa: Sábado 8, a las 10 horas, amistoso de fútbol entre equipos solteros y casados en la cancha 6 del Estadio Nacional. 16 horas, cóctel en la secretaría, y 22 horas, comida del directorio.

FESTIVAL DE FUTBOL. — El Deportivo Propa ha organizado un festival de fútbol para los días 15 y 16 del presente en la cancha Papelera, pro formación de su rama infantil.

BASQUETBOL DE CONCHALI.— Se hallan abiertas las inscripciones para el campeonato de preparación que se iniciará el 16 de abril. Las inscripciones se reciben en Fermín Vivaceta 2403.

EL OSORNO DEFENSOR CELEBRA SESION HOY

El Deportivo Osorno Defensor celebrará hoy a las 21 horas una importante reunión a la que deberán asistir todos los socios y jugadores de los tres equipos de fútbol.

Se tratará en esta ocasión sobre la participación del Club en un torneo de Semana Santa y también se resolverá acerca del programa de festejos en conmemoración del primer aniversario.

VIEJOS CRACKS DE COLO COLO JUEGAN EN QUINTA NORMAL

Los Viejos Cracks de Colo Colo, dos veces vencedores de River Plate, volverán a presentarse el próximo sábado, en el Estadio Caupolicán, de Quinta Normal, frente al elenco del Deportivo "Raimundo Loezar".

El cuadro de Viejos Cracks formará con Araya; Camus y Fuenzalida; Araneda, Pastene y Medina; Sorrel, Domínguez, Toro, Norton y Rojas.

TEAMS DEL P. TOBALABA ENFRENTAN AL SANTIAGO

Los equipos de fútbol del Deportivo Población Tobalaba se presentarán el domingo frente a la cuarta especial, intermedia y juvenil del Club Santiago Morning.

HAY FIJADOS DOS PARTIDOS POR EL TORNEO "LA NACION"

Mañana en las canchas del Estadio Popular Santiago Morning se jugarán dos encuentros correspondientes al Campeonato Provincial de Fútbol de Los Barrios, que auspicia LA NACION, en disputa del gran trofeo champion.

A las 15.15 horas, en la cancha N.o 1, ante el árbitro señor Alamiro Pérez, se enfrentarán los equipos del Juan Aguirre y Nacional Bulnes, que disputarán el tercer lugar del campeonato de segunda división.

En el encuentro principal se enfrentarán los teams superiores del Población Igualdad y Trabajo con Juan Aguirre, que disputarán el quinto lugar del certamen.

Director de turno fué designado el delegado del Estrella de Quinta.

FINALIZA EL 16

El Campeonato Provincial de Fútbol de Los Barrios finalizará el domingo 16, con el siguiente programa:

15 horas, Población Delicias con Las Estrellas. Final de segunda división.

16 horas, Población Carrera con Cerámica Carrascal, disputan el tercer lugar de primera división; árbitro, señor Alamiro Pérez.

17 horas, Nacional Bulnes con Estrella de Quinta, final de la primera división.

La cancha en que se efectuará esta final del torneo provincial será designada en la próxima reunión de delegados.

SE ANTICIPARA LA JIRA DEL AMERICA

Los socios de la Unión Española que poseen asiento reservado en Santa Laura, pueden pasar a retirar sus correspondientes talonarios a la secretaría de 10 a 12 y de 15 a 20 horas.

—Se están exhibiendo en las vitrinas de los Almacenes París, los banderines que diversas instituciones deportiva de España enviaron a la Unión Española, como reconocimiento a la labor que desarrolla.

—Ayer partieron a Curicó los ciclistas que representarán a la institución en la carrera de tres días que ha organizado el Club Ciclista Español, de esa ciudad.

—Mañana, el sábado y el domingo continuará en las boleras de Santa Laura, el campeonato de Santiago de bolos por parejas. Las inscripciones se recibirán hasta el domingo inclusive en la misma bolera.

—La Sección Fútbol hace gestiones ante el América F. C. de Río de Janeiro, para que anticipe su jira a Chile. Si esto se obtiene, el debut sería el domingo 16 de este mes, en Santa Laura.

—Hoy se venderán en la secretaría, entradas para el match Uruguay—Chile.

CAMPEONATO CUADRANGULAR DEL OLIMPICO FINALIZARA EL SABADO

Pasado mañana, en la cancha de Carvajal con Colón, frente al paradero 18 de la Gran Avenida, se realizará la etapa final del campeonato cuadrangular de fútbol, que con tan buen éxito ha organizado el Club Olímpico.

En esta oportunidad les corresponderá enfrentarse a Olímpico con Manuel Plaza, en un match que es considerado como el clásico de La Cisterna, y que ahora revistirá mayor importancia, ya que el Olímpico se jugará su chance al título de campeón.

Luego, en el otro partido, Green Cross, que se mantiene invicto, alternará frente al conjunto de división intermedia de Colo Colo.

Hasta el momento, Green Cross y Olímpico llevan tres puntos; Colo Colo, dos y Manuel Plaza, cero.

PARA TODA LA FAMILIA

NUESTRAS OFERTAS

CHALECOS tipo colegial en todos los colores, desde ... $ 69.-
CHALECOS para señoras, desde ... $ 109.-
SWEATERS para hombre, desde ... $ 99.-

GRAN SURTIDO DE MODELOS EN LANA FINA
SE RECIBEN MEDIDAS — VEA NUESTRAS VITRINAS
FABRICAMOS A LA VISTA DEL PUBLICO
PRECIOS ESPECIALES A COMERCIANTES
FABRICA de TEJIDOS "LO VIAL"
SAN DIEGO 1716
DONDE HACE RINCON

ABOGADO
SANCHEZ DEL POZO
Especialmente asuntos y juicios de matrimonio.
De 11 a 12.30 y de 17 a 19 horas.
MONEDA 1137 — OF. 78
FONO 86818

FUNDAS
PARA AUTOMOVILES, DESDE
$ 1.000.—
ASIENTOS FRESCOS, PARA CHOFER
$ 400.—
Arreglos de cremalleras. Cambio de cristales. Ajustes de puertas. Arreglos de chapas y pisos de goma. Capotas de coches modernos etc. Todo trabajo se entrega en el día.
JUAN VERGARA A.
DIEZ DE JULIO N.o 365, INTERIOR — TELEFONO 35320

TERNOS DE TEMPORADA! Y CONFECCIONES FINAS ofrece SASTRERIA ARGENTINA San Pablo 1279 AMPLIOS CREDITOS

LANA PARA TEJER
"GILDA"
semi peinada colores de su agrado, madejones de 40 grms.
$ 13.—
Ventas por mayor y menor
En la fábrica:
Julio Prado 1855
y en el depósito de la fábrica
PORTAL BULNES 414
2.o PISO
1.a escalera entrando por Merced
DESPACHO CONTRA REEMBOLSO

CREDITOS PASCUAL SASTRE SAN DIEGO 928

CASA MANDEL
DESDE $ 360.— MENSUALES.

Las mejores bicicletas con las mejores CONDICIONES DE PAGO
TODAS GARANTIZADAS
Sábado atendemos todo el día
A. PRAT 740

CATRES de BRONCE
10 MESES PLAZO

CASA BRONCELAN
SAN PABLO 2715

NO ENTREGUE SU RELOJ
en manos inexpertas.
CONSULTEN:
CASA CARS
SAN ANTONIO 521
EDIFICIO CAPRI
— FONO 32803 —

LA CASA DE LOS PIJAMAS

BATAS DE BAÑO
PIJAMAS
BATAS DE LEVANTARSE
PARA SRAS., CABALLEROS Y NIÑOS
HUERFANOS 1165

DIENTES antiestéticos
y en posición irregular, pueden ser perfecta armonía y respecto, con fundas de porcelana.
Dentaduras artificiales, últimos sistemas, con o sin paladar.
Se coloca la dentadura en forma inmediatamente después de haber hecho las extracciones.
¡Pida terminación urgente!
Clínica Dr. A. RODRIGUEZ
Pasaje Agustín Edwards entrepiso 111. Entrada AHUMADA 312
Fono 67378

MUEBLES DURADEROS
Precios sin competencia.
Venta directa del fabricante al consumidor
AMPLIOS CREDITOS
Dormitorios completos $ 12.
Comedores completos $ 12.
MUEBLERIA "HOLLYWOOD"
ROSAS 1026
SERRANO 33

SI PALMA CELIS LE HACE UN TRAJE USTED SE HARA PERSONAJE
AHUMADA 239
OFICINA 405 — FONO 87
También Cursos Rápidos de Corte. Vendo Modelaje completo. Precios módicos.

VACIAMOS
Tijeras — Navajas — Cuchillos — Cortaplumas y toda instrumental cortante.
Reembolso.
— CASILLA 9322 —
VACIADORA
especial para máquinas de cortar pelo. GONELLA
SAN ANTONIO 488

¡RELOJES MALOS!
Recibimos toda clase de relojes en compostura, aún los rechazados por otras relojerías. Taller propio. Especialidad en cronógrafos.
RELOJERIA BLEIHOLDER
BANDERA 268

VINOS
DEL MAIPO Y ZONA LA GRANJA
VINOS
TINTO, $ 8.— LITRO
BLANCO, $ 10.— LITRO
RESERVADOS
GRAN VINO TOCORNAL
CASA BLANCA Y SANTA CAROLINA
TINTO Y BLANCO
$ 11.— LITRO
LIRA 136
401 — SERRANO — 401
Pedidos:
TELEFONOS: 37392 — 66601 — 30553

CASIMIRES
negro, azul marino liso y espigado y un gran surtido de lindas fantasías de paños de Tomé "OVEJA", a precios rebajados. Comerciantes y sastres, precios especiales. Gabardina finísima a $ 780 el metro, ofrece
Marcelo Uranga R.
Compañía 1291, esquina Teatinos
2.o piso — Oficina 214

CALZADO
CREDITOS
Damas — Caballeros y Niñas
CARTERAS
CREDITOS
Sólo a un radio de 30 cuadras
SAN DIEGO 1889

NOVIOS
ARGOLLAS
Oro de 9 quilates ... $ 800
Oro de 14 quilates ... 1.000
Oro de 18 quilates ... 1.200
Oro de 18 quilates ...
EL PAR GRABADAS
JOYERIA BLEIHOLDER
BANDERA N.o 268
Santiago. Provincias, circembolso, enviando la mitad del valor.

El viernes juegan en fútbol Uruguay con Chile

Dura es la responsabilidad que tiene mañana el **Seleccionado Chileno** en su encuentro frente a los uruguayos. Vencedores recientes por goleada de Bolivia, tienen que ratificar su buen estado. No estarán presentes los cracks de la Universidad Católica, pero sus puestos han sido llenados con elementos muy valiosos y que inspiran absoluta confianza. Difícil de pronosticar el resultado y más difícil aún, es decir si el match será atrayente. Sin embargo, estamos seguros que nuestros muchachos responderán a la confianza de los aficionados, y que los orientales, al igual que siempre, serán caballerosos rivales.

EL ENCUENTRO SE HARA EN LA TARDE

Por 17.a vez en el historial del fútbol de Chile y Uruguay, se enfrentarán mañana en la tarde, en lugar de hoy, las selecciones de ambos países, en un encuentro que ha logrado despertar bastante entusiasmo en nuestros aficionados y público en general, que saben de la calidad y la eficacia siempre evidenciada por el balompié oriental.

Romeo Vásquez, el eficiene entrenador de los visitantes, está optimista en lo que respecta al resultado del match, aunque reconoce que tendrá en los chilenos a adversarios de mucho peso.

El team nacional, que se encuentra concentrado desde hace 10 días en la Hostería de Tejas Verdes, llega a este difícil compromiso en un magnífico estado, tanto o mejor que cuando se impuso a los bolivianos, por el alto score de 5 a 0. Confían que harán una presentación satisfactoria, ante el guapo equipo oriental.

Así formarán:

URUGUAY:

Paz
Martínez Carrizo
Rodríguez Pini Cajiga
Robero Cancela Pérez
Carambula Morán
O
Díaz Hormazábal
Meléndez Lorca Campos
López Sáez Machuca
Negri Farías
Fernández

CHILE

EL PROGRAMA

El programa oficial de mañana, es el siguiente:

14.15 horas: terceros infantiles de Magallanes con U. de Chile.

15.15 horas: primeros equipos de Ferrobadminton con Green Cross.

16.30 horas: Chile con Uruguay.

ARBITRO INGLES

En la tarde de ayer, los dirigentes del fútbol profesional chileno enviaron los pasajes a la Asociación del Fútbol Argentino, para que se traslade hoy a nuestra capital, el árbitro inglés que dirigirá el partido. En caso que no alcance a llegar, actuará el referee internacional señor Alejandro Gálvez.

Pertenece al quinteto superior de básquetbol femenino del Deportivo Sederap, y se insinúa como una notable jugadora. **LIDIA PAREDES CEPEDA** está en posesión de condiciones innatas para el baloncesto, y de perseverar, como lo ha hecho hasta ahora, perfectamente puede incorporarse al grupo de las consagradas.

Box de novicios: Papayani con Ramos

LA 2.a ETAPA DEL TORNEO LOCAL SE HARA EL DOMINGO

El domingo próximo se cumplirá en el ring del Estadio Chile, la segunda jornada del Campeonato de Box de Novicios o de Preselección, que organiza anualmente la Asociación Santiago.

La fecha inaugural se realizó anoche y constituyó un buen éxito. Como siempre, destacó el entusiasmo de los pugilistas aficionados, dando lugar a combates de atrayentes acciones.

El pesaje y examen médico de los aficionados que intervendrán en la reunión del domingo, se hará pasado mañana a las 19 horas, en el local de la Asociación, ubicado en la Alameda Bernardo O'Higgins N.o 237, altos.

El programa completo de la segunda etapa, es el siguiente:

MOSCA: Carlos Castro (Yarur), con Modesto Contreras (Famae).

Lautaro Valenzuela (Cía. Chilena) con Aníbal Cofré (Conchali).

Humberto Banda (Vicentini) con José Pérez (Barrancas).

GALLO: Samuel Vargas (Vicentini), con Jorge Gómez (Famae).

Manuel Baeza (Famae), con Jorge Pizarro (Conchali).

Mario Vega (D. Baeza), con Carlos Muñoz (Propa).

PLUMA: Nibaldo Elgueta (D. Baeza), con Sergio Astorga (México).

Ovidio Carrillo (Yarur), con Andrés Segovia (Lo Franco).

Manuel Papayani (México), con Hernán Ramos (Cic).

LIVIANO: Alberto Aguirre (D. Baeza), con Guillermo Concha (Vicentini).

Juan Norambuena (México), con Carlos Ahumada (Traviario).

Luis Abarca (Cía. Chilena), con Alfredo Reuter (Propa).

MEDIOMEDIANO: José González (Conchali), con Sergio Zúñiga (D. Baeza).

Oscar Trincado (D. Baeza), con Frotián Gómez (Huracán).

Rubén Aracena (Cía. Chilena), con Oscar Rigo (Famae).

Para el **Campeonato Popular de Fútbol** de Semana Santa, que ha organizado la **Administración** del Estadio Santiago Morning, y que empieza mañana, este cuadro del Hospicio de Santiago es uno de los que lleva buena chance. Aparecen en el grabado, de pie, de izquierda a derecha: René Ortiz, Pedro Valderrama, Rafael Medina, Sergio Vera, Hernán Castro, Pedro Plaza y Octavio Correa (presidente). Hincados, en el mismo orden: Juan Durán, Luis Palomera, Julio Retamales, Jorge Mena y Pedro Cuevas.

SESION DE CONSEJO DE LA FEDERACION DE BOX

Esta tarde, a las 19 horas en primera, y a las 19.30 horas en segunda citaciones, celebrará sesión extraordinaria el Consejo de Delegados de la Federación de Box de Chile, en su local de Mac Iver 464.

En esta sesión se tratarán los siguientes puntos que establece la tabla: Poderes de nuevos delegados; aplicación artículos 19 y 128 al 132 del reglamento general, y cuenta de tesorería.

Temas para un Jueves

EL CASTIGO de Rendich, la rara pelea de Gatica con Valenzuela, con una determinación y consecuencias aún más raras, han dejado a nuestro box en una situación no muy confortable.

Referente al caso de Rendich ya se habló bastante y prácticamente pasó a segundo término frente al historiado combate de Gatica con "Cloroformo".

Transcurridos los días, escuchadas las declaraciones de todas las partes, parece que el fondo del asunto y lo que aclara todo el problema, se puede encontrar en la carta que envió el árbitro señor Gastón Meléndez a la Federación que algunos llaman Sepultación de Box de Chile y que en uno de sus acápites dice:

—"Los fouls y simples faltas se habían sucedido uno tras otros, siendo todos ellos SOSPECHOSAMENTE aparatosos".

EN OTRA parte el señor Meléndez agrega:

—"Mi impresión, señor presidente, es que ambos pugilistas buscaron premeditadamente la descalificación por convenir a sus intereses, pues de otra manera no se explica que, un deportista tan correcto como Valenzuela, a quien le he arbitrado en muchas oportunidades, no mereciendo ni la más leve amonestación, haya incurrido en fouls tan visibles e infantiles y que una figura del boxeo continental, como lo es Gatica, haya seguido el mismo ritmo, causándole eso sí, dichos fouls, en algunas ocasiones, verdadera hilaridad".

Luego expresa el árbitro que los fouls no les dejaron nunca huellas y que salieron del ring sin el menor rasguño.

LA SINTESIS es que el match Valenzuela-Gatica fué lo mismo que una exhibición de catch as catch can y nos explicamos perfectamente que el árbitro señor Meléndez esté molesto y haya dicho las cosas como le parecieron, por la sencilla razón de que en el catch as catch can el réferee actúa en la pantomina de acuerdo con los luchadores y, en este caso —según se desprende— estuvo totalmente al side de lo que previamente se habría determinado. El señor Meléndez debe haber arbitrado convencido de la seriedad del asunto y en el ring se encontró con que la situación era diferente.

En un asalto de catch entre "Máscara Verde" y el "Loco de las Pampas" —por ejemplo— tiene que ir el réferee en el secreto de cuál va a ser el desenlace. Si está ajeno a ello, es probable que quede ante el público y ante la crítica en la misma posición del señor Meléndez.

LA DETERMINACION de la Federación de impedir que Valenzuela actúe en el extranjero y no prohibirle que lo haga en Chile, como la de multar al manager Precioza en $ 600 por subir al ring con zapatos, han sido sanciones en realidad, que no han conformado a nadie.

En esto debió haberse hecho una investigación a fondo con acuciosidad de detalles y ser implacable en la aplicación de castigos ejemplarizadores, sin importar quien hubiese resultado afectado, llámase como se llame.

Uno de los primordiales deberes de un organismo que controla una actividad popular, es velar antes que nada por no defraudar al público, a ese sufrido público nuestro que lo acepta todo y paga lo que le pidan.

ALCAKRU.

MAÑANA VUELVE A JUGAR EL WASTON

Mañana en la tarde, en el Estadio Ferroviario, el conjunto del Club Waston, de Montevideo, cumplirá su tercera actuación, enfrentando al excelente team de división especial de Colo Colo.

El programa de la reunión se ajustará al siguiente orden:

14 horas: Segundos cuadros infantiles del Isabelino Gradin y Deportivo Luminor.

15 horas: Equipos superiores del Juventud y Progreso, con Isabelino Gradin.

16.15 horas: División especial de Colo Colo con Waston, de Montevideo.

EN UN TORNEO SE DISPUTARA TROFEO "VIÑA CONCHALI"

El Deportivo Cañonero ha organizado un torneo, en memoria de quien fué destacado presidente honorario, don Luis Jofré Guajardo (Q.E.P. D.).

Los encuentros se realizarán en la cancha del Hospital Barros Luco, y se disputará el trofeo "Viña Conchalí".

SE INICIA EL SABADO EL TORNEO EN DISPUTA DE COPA "LA NACION"

En disputa de la copa "Suplemento Deportivo de LA NACION", se iniciará el sábado próximo, el Campeonato Cuadrangular que ha organizado la Liga Independencia, recientemente constituida. El programa que se cumplirá es el siguiente:

Sábado 8, cancha Enfield: Alborada con Enfield; domingo 9, cancha Enfield: Santa Teresita con Nacional Olímpico, y cancha Mas Clure: Las Ardillas con Roberto Mas Clure.

Los encuentnrosn empezarán a las 9.30 horas, con el encuentro entre los terceros elencos.

MATCH CHILE-URUGUAY

POSTERGACION

Habiéndose informado la Directiva de que las condiciones climatéricas desfavorables tienen tendencia a agravarse en el día de hoy, se ha visto por esta razón obligada a solicitar de la delegación uruguaya la postergación del match entre las selecciones de Chile y Uruguay, para mañana a las 16 horas (4 P. M.)

LA DIRECTIVA

SASTRERIA ROFFE
TRAJES DE MEDIDA Y CONFECCION.
Gran surtido en abrigos, variedad de modelos y colores
GRANDES CREDITOS
SAN DIEGO 107 —::— FONO 81108

RENE URIBE BATE
1928 — IMPORTADOR — 1950
BATERIAS
SAN IGNACIO 37 —::— TELEFONO 61225

CASA SPRINTER
VICTORIA 1092 ESQ. SN. DIEGO
Repuestos y Accesorios de Bicicletas

Apretadores de pantalón, ingleses	$ 10.—	Par
Campanillas a la rueda	45.—	C/U.
Piñones libres, inglés	120.—	C/U.
Piñones fijos, inglés, 12—14—15—16 dientes	30.—	C/U.
Campanillas inglesas, plateadas	65.—	C/U.
Bombines inglés, niquelados	125.—	C/U.
Cable inglés, estañado	110.—	Mt.
Llantas angosta 28x1 1/2 y 28x1 5/8	160.—	C/U.
Sillín de paseo	235.—	C/U.
Sillín de 1/2 pista	220.—	C/U.
Chavetas inglesas	8.—	C/U.
Tubo de solución inglesa	9.—	C/U.
Parches automáticos, en sobre de 1 docena	7.—	Sobre
Patines de tela, importados	4.—	C/U.
Portapaquete esmaltado	80.—	C/U.
Tubulares importados	480.—	C/U.
Mazas traseras	170.—	C/U.
Mazas delanteras	130.—	C/U.
Resortes de sillín	12.—	C/U.
Ejes de motor, todas medidas	50.—	C/U.
Tapabarros ingleses	200.—	Par
Espejo de bicicleta	130.—	C/U.
Bombín "Dunlop" auto, en bronce, doble acción	650.—	C/U.

DESCUENTOS A TALLERES Y COMERCIANTES DEL RAMO. — DESPACHAMOS A PROVINCIAS

LA MENDOCINA
Abrigos - Pilotos Trajes de medida y Confección fina
SAN DIEGO 255 TELEFONO 66665.
(Bolsillo contra robo). M.R.
CRÉDITOS

SOCIOS DE COLO COLO IRAN AL PUERTO A ESTIMULAR AL EQUIPO

Un marcado interés ha despertado en los entusiastas socios de los albos, el partido que por la competencia oficial de apertura, sostendrán el domingo próximo los conjuntos superiores de Colo Colo con Santiago Wanderers, en el Estadio Playa Ancha, que reabre sus puertas para esta reunión futbolística, a cargo de las populares entidades porteña y metropolitana.

La directiva del Colo Colo ha contratado numerosos micros para el traslado de sus socios hasta el Estadio Playa Ancha. El precio del pasaje es de $ 100.—, ida y regreso.

Las inscripciones se atienden en la sede social del club, calle Puente N.o 745, fono 80806, de 10 a 13 y de 16 a 21 horas.

CARRERA DE MOTOS HABRA EN LIMACHE

Organizado por el Valparaíso Moto Club, se llevará a efecto los días viernes y sábado próximos, una competencia motociclística internacional en el motódromo de Limache, en el que actuarán los mejores volantes porteños y metropolitanos. La competencia se iniciará con una carrera para máquinas Standard de fuerza libre, para todo competidor. Esta carrera será de cinco vueltas con premios donados por el Valparaíso Moto Club.

A las 15 horas, comenzarán las pruebas de suficiencia que deben rendir los corredores aspirantes a participar en las 100 millas. Esta prueba se hará sobre dos vueltas lanzadas, cronometrando cada una de las vueltas y computando a cada corredor el recorrido en la vuelta.

El programa se iniciará con una carrera para motos con sidecar, sobre diez vueltas, en la que actuarán especialistas de la capital.

El sábado, el programa comenzará con un desfile general de los participantes. Las delegaciones formarán en el siguiente orden: Moto Club de Buenos Aires, Cóndor Moto Club de Mendoza, Centro Motociclista de Uruguay, Rancagua Moto Club, Santiago Moto Club y Valparaíso Moto Club.

Luego se efectuará la carrera de 6 vueltas para máquinas hasta 125 cc., en la que podrán intervenir todos los pilotos que deseen. En seguida, habrá una prueba para máquinas de 350 cc. sobre 10 vueltas, actuando pilotos de Santiago y Valparaíso.

En la prueba de las 100 millas, se correrán 10 vueltas para máquinas de 500 cc., en la que, además de los inscritos, actuarán también los pilotos que no alcancen a clasificarse en la selección de las cien millas. En esta última competencia tomarán parte los más destacados corredores del continente como Osvaldo Salatino, Tino Castellani, Aldo Santoni, Héctor Andino, J. García, Manuel Gofi, Roberto Ordóñez, Pedro Reyes, J. Jara, C. Uribe, A. Urra, Erland Wilson, Reginald Horn, Juan Della Costa y Hernán Freitas.

GREEN CROSS JUGARA EL SABADO EN LA CISTERNA

En la cancha de La Cisterna, se presentarán el sábado próximo los equipos de división intermedia y división especial del Club de Deportes Green Cross, donde enfrentarán a los equipos del Deportivo Villa Italia.

El partido de intermedia ha sido fijado a las 15.30 horas. El Green Cross formará con los siguientes jugadores: Villalón; Vásquez y Urria; Navarro, Ahumada y Durán; Lagos, Chandía, Rodríguez, Muñoz, Oliveros, Sepúlveda y Valenzuela. La división especial de esta misma institución alineará de la siguiente manera: Zacarías; Soriano y Videla; J. López, Sandoval y Méndez; Vergara, Guajardo, Araneda, Pino, Madariaga, Castillo, Cabezas y Bianchi.

COMPETENCIA DE FUTBOL SE REALIZARA EN MAIPU

La Asociación de Fútbol de Maipú, ha confeccionado un programa futbolístico para la Semana Santa que consta de los siguientes partidos que se jugarán el sábado próximo:

CANCHA MUNICIPAL: Florida Loma Blanca con Campos de Batalla, tres equipos. CANCHA INSA: Julio Covarrubias con Deportivo Maestranza, tres equipos. CANCHA DEPORTIVO: Maipú con Las Brisas, tres cuadros. CANCHA LAN: Luis Morales con Iriarte Hnos., tres equipos, y Maira Hermanos con Deportivo Insa, con los tres cuadros.

TORNEO ATLETICO EFECTUARA LA "U"

El Club Deportivo de la Universidad de Chile inicia sus actividades atléticas del año, con una competencia denominada campeonato de apertura para todo competidor, a efectuarse el sábado 15 y domingo 16, en la pista del Estadio Nacional. Pueden participar los atletas que deseen, inscribiéndose oportunamente en la pista del Estadio.

En este campeonato de apertura actuará toda la plana de la "U", para seleccionar a los atletas que representarán a la Asociación Universitaria, en el próximo campeonato nacional de atletismo, a realizarse los días 22 y 23 del presente, en la pista de nuestro primer coliseo deportivo.

De los atletas de la "U" se destacan los nombres de Mario Recordón, Alberto Labarthé, Raúl Dassori, Hernán Haddad, Hernán Figueroa, Edmundo Ohaco y Sergio Guzmán; de las damas, Adriana Millard, Edie Goepfer, Alicia Alvarado, Aldis Marcó, Judith Allende y Erika Berkhoff.

BUENOS TEAMS DE BARRIOS INICIAN UNA COMPETENCIA

Pasado mañana en las canchas del Pedro Aguirre Cerda, ubicadas en Pedro Donoso 1691 se llevará a efecto una reunión de fútbol, con motivo de iniciarse el torneo de Semana Santa del Club Valdebenito.

El programa es el siguiente:

CANCHA N.o 1

9.30 horas, Cultural Robles con Iris, cuadros superiores.

10.45 horas, Atlético Robles con Herboso, primeros equinos.

12 horas, Pedro Aguirre Cerda con Sporting Recoleta, cuadros superiores.

14.30 horas, La Estrella Lo Aránguiz, con Guillermo Marín, primeros equipos.

15.45 horas, Polpaico con Defensor Robles, cuadros superiores.

17 horas, Escudo Cóndor Chileno con Defensor Urmeneta, primeros equipos.

CANCHA N.o 2

15 horas, Guillermo Marín con Valdebenito, segundos equipos.

17 horas, Polpaico con Silvia Rozzi, segundos equipos.

SIGUE EL DOMINGO

La segunda fecha del campeonato del Valdebenito se jugará el próximo domingo en las canchas del Aguirre Cerda, con el siguiente programa:

CANCHA N.o 1

10.45 horas, Guillermo Marín con Valdebenito, segundos equipos.

12 horas, Conchalí Pruzzo con Luis Villalón, segundos equipos.

14.30 horas, Silvio Rozzi con Banfield de Independencia, cuadros superiores.

15.45 horas, Juventud Unidad con Pedro Donoso, primeros equipos.

17 horas, Unión Robles con Alfredo Navarro, cuadros superiores.

CANCHA N.o 2

10.45 horas, Tigre con Robles, segundos cuadros.

12 horas, Pedro Aguirre Cerda con Conchalí Pruzzo, segundos equipos.

14.30 horas, Unión Robles con Juventud Unidad, segundos equipos.

REGRESARON AYER ISMAEL GONZALEZ Y BARTOLOME ORTIZ

Ismael González y Bartolomé Ortiz, que intervinieron en el Gran Premio Vendimia, efectuado el domingo en Mendoza, regresaron ayer a Santiago.

Como se sabe, González obtuvo un honroso segundo lugar detrás del crack Benedicto Campos, mientras que Ortiz se clasificó noveno, luego de haber afrontado un sinnúmero de contratiempos.

Ismael González traía su coche en camión desde Mendoza, pero debió dejarlo en Las Cuevas hasta que no logre cumplir ciertos requisitos aduaneros.

PRADA COMBATE HOY CON JOSE M. VALDES

BUENOS AIRES, 5.— (Especial).— A pocas horas del encuentro que apurarán en Caballito, Alfredo Prada, campeón argentino de los livianos, y José María Valdez, ex campeón de España de igual categoría, crece la expectativa en torno al mismo, despertada no bien fuera anunciada, que tendrá lugar mañana por la noche y en la cual Prada deberá superar actuaciones anteriores, ya que no debe olvidarse que Valdéz legitimó en su actuación en ésta, los títulos adquiridos en España.

Si bien Valdez posee superiores recursos técnicos, acompañados de un respetable punch, Prada opondrá a los mismos su reconocida guapeza y vitalidad, al par que sus demoledores golpes, que ahora aplica con exacta justeza y continuidad, y que le valieran categóricas victorias frente a Urlich y a Bauer.

Estos antecedentes permiten anticipar que la lucha entre Prada y Valdez, asumirá contornos de honda emotividad y no desprovista de un epílogo categórico.

DESPEDIDA DE ARVIZU CON UN ESTELAR SHOW

El próximo domingo en la noche se llevará a efecto una simpática fiesta en Confitería Goyescas, con motivo de despedir de Chile al tenor de la voz de seda, Juan Arvizu, que finaliza su brillante actuación artística en nuestro país.

En esta fiesta, que promete ser una verdadera fiesta de astros y estrellas, participarán los más destacados elementos artísticos de la capital y del extranjero, tales como: Esteban Guijarro, Los Hnos. Lara, Kika, Herbert Castro, Magda Camori, Dolores Santelmo, Hugo Carreño, Soledad y Treviño, Francisco Flores del Campo, Esther Sore, Arturo Gatica, Hilda Sour, y otros tantos nombres de verdadera jerarquía artística que actúa en nuestro ambiente. Además, la gran orquesta internacional de Antonio La Manna con Perla Fox y Johnny Reegan.

Juan Arvizu se despide del público chileno, que lo ha convertido en su favorito, con un estelar show preparado por la dirección artística de Goyescas, tributándole así un caluroso homenaje de despedida.

Las cámaras captaron un violento duelo a cuchillo en una película

Lo que se considera ser el combate a muerte más violento, jamás captado por la cámara cinematográfica, se desarrolla en la película en tecnicolor del sello Columbia, "Los amantes de Carmen" (The loves of Carmen), que presenta a Rita Hayworth y Glenn Ford, la inolvidable pareja de "Gilda", nuevamente juntos, asumiendo la responsabilidad de los papeles centrales. El combate en referencia se desarrolla entre Glenn Ford y Víctor Jory, que se disputan el amor de Rita en este film. En "Los amantes de Carmen" Víctor Jory encarna al marido de Rita, un gitano que regresa de la cárcel y encuentra que su mujer se ha enamorado de otro hombre (Glenn Ford). La lucha a puñal tiene lugar en un sitio que se supone ser un campamento gitano en las montañas de Andalucía. Apoya a Rita Hayworth y Glenn Ford en "Los amantes de Carmen" un valioso reparto secundario, formado por Ron Randell, Luther Adler, Joseph Buloff, Margaret Wycherly, Bernard Nedell, John Baragrey y Philip Van Zandt. El argumento procede de la escritora Helen Deutsch, basándose ésta en la novela "Carmen", de Próspero Merimée. Charles Vidor, veterano realizador de triunfos cinematográficos, tuvo a su cargo la dirección y producción del film "Los amantes de Carmen", que será presentado por Columbia Pictures el próximo martes, simultáneamente en los teatros Central, Santa Lucía y Continental.

LA VIDA INTIMA DE HITLER EN UN FILM

Pocos films documentales han despertado tanto interés como la película que el Navy Club de Washington ha recopilado de los documentos cinematográficos captados a las tropas alemanas durante la reciente guerra. En este interesantísimo desfile de cuadros de la vida privada de Adolfo Hitler encontramos sensacionales revelaciones junto a la hermosa Eva Braun, de quien se dijo fué el gran amor del célebre líder nazi: estas revelaciones son dos pequeñuelos que se pasean desnudos entre los bosques y ríos de Berschtesgaden, en la apacible quietud del Nido de Aguilas de Hitler. He aquí el dilema que muestra el gran film, que exhibirá el teatro Principal como el más grande de los documentales de la última conflagración, y que el público espera con vivo interés, ya qué en él se hace un compendio de la vida de Hitler, desde sus comienzos hasta su trágico fin.

Lo vimos y lo decimos

En estos momentos en que todos los chilenos estamos preocupados de "vacunarnos" contra la viruela y de acapararnos el mayor risco para los días de Semana Santa, hemos visto a nuestros buenos amigos del cine, teatro y radio de diferentes aspectos.

Esta semana, por ejemplo, hemos visto a:

—Horacio Toledano, señora y Lucy Lanny apurados a vacunarse a la una de la tarde y muy tomaditos de la mano.

—Federico Ojeda, en busca de una simpática enfermera que lo vacune.

—Magda Camori, antes de vacunarse pidiendo una rumba cubana.

—Raúl Alcardi, luciendo en su solapa el certificado de vacuna.

—Silvia Oxman, esperando "micro" a la una de la mañana en Estado.

—Gerardo Grez, muy pintadito tomando "leche" en el Goyescas.

—Alejandro Flores, caminando solo por la Alameda y muy preocupado.

—Kika, vacunada y feliz en espera de alguien en el Teatro Central.

—Esther Soré, despidiendo a Mario Clavel en Los Cerrillos. Quedó muy triste después que partió el avión.

—Berdaguer, pianista de Arvizu, triste porque termina su actuación.

—Los Hnos. Lara, comiendo pasas para la memoria para no olvidarse de ir a trabajar al Goyescas.

—Juan Arvizu, muy coqueto con dos chiquillas paseando por Ahumada.

—Alejandro Mitchel, pagándole el desayuno a Raúl Matas.

—Lucy Arias, bailando en el Jai Alai con un amigo de bastante "edad".

—Manolo González con Alejandro Lira, contratando a Arturo Godoy para realizar una jira al norte del país.

—Ruth González, solita y triste entrando a un cine a recrearse.

—Francisco Flores del Campo, fotografiándose de perfil, muy serio.

—Esteban Guijarro, ensayando "Granada" en la Minería.

—Mario Cánepa Guzmán con el Dr. Aguilera en amena charla con Silvio Juvesi y un no ameno jarrito de chicha dulce.

—Eliana Moraga, muy triste por la calle Bandera.

—Carlos Mondaca, cuidando un automóvil de lujo en Agustinas.

—Sara Imperio, haciendo fotografía la marquesina del Tap Room.

—Amado Lino Elizondo, de Emelco, bailando rumba en Tobalaba.

—Magda, viendo la pantalla de vidrio del Teatro Metro.

LOS CRONISTAS PREMIARAN A LOS MEJORES ARTISTAS DEL AÑO

Fueron puestas ya a la venta las entradas para el grandioso festival que la Asociación de Cronistas de Cine, Teatro y Radio ha organizado, con motivo de entregar los premios a los mejores elementos artísticos nacionales del año 1949. Este magno festival, que, como es del conocimiento público, se a efecto el próximo del presente, a las 22 el teatro Santiago, tendrá mo motivo de especial ción el anteriormente pero también la presen los principales artistas les y extranjeros hará público de la capital pidamente todas las loc Y es por esta razón que permitimos recomendar tros lectores que adquie antes posible sus loc para el festival de la como ha sido llamado elemento artístico, por tal premios, como motivo una máscara de la comed

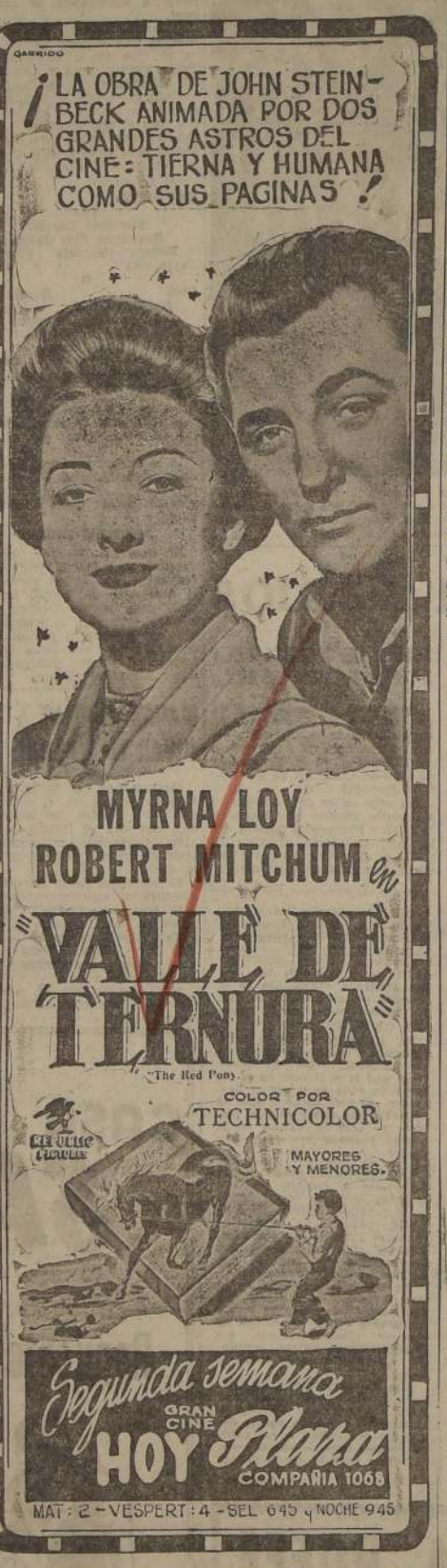

LAMPARAS
Gran surtido en toda clase de lámparas a precios muy bajos
CREDITOS
FABRICA HERCO
IRARRAZAVAL N.o 1920

CON CARACTER EDUCATIVO
MAÑANA CAUPOLICAN
SAN DIEGO 850 - FONOS 85912 - 82498
FUNCIONES ROTATIVAS DE 2 A 12 P.M.
MAGNIFICO PROGRAMA DE VIERNES SANTO
¡Estrenos en copia exclusiva para Santiago!
"CRUCIFIXION DE JESUS"
sonora y narrada en castellano
Reina Santa
Maruchi Fresno
Fernando Rey
Una joya del cine español
José Mojica en
La Cruz y la Espada

IMPERIO
HOY: 6.45 Y 10 P. M.
CIA. NACIONAL DE COMEDIAS ALEJANDRO FLORES
Primera actriz: Elvira Travesi.
Primer actor cómico: Pepe Rojas.
¡Santiago entero ha reído con la comedia más picaresca y atrevida de JULIO ASMUS SEN URRUTIA.
"EL INFIERNO DE LOS DIOSES"
(No apropiada para personas de criterio no formado).
Cuando se prohibió esta comedia, se le dió el certificado de su triunfo seguro, porque es de las obras que gustan al público.
Viernes Santo: "EL MISTICO". ¡Una creación cumbre de ALEJANDRO FLORES!
Entradas numeradas en venta para hoy y todos los días

Teatro MUNICIPAL
ORGANIZACION ARTISTICA SALVATI
LA RISA LLEGA DE ESPAÑA
COMPAÑIA ESPAÑOLA DE COMEDIAS COMICAS
MARIA ESPERANZA NAVARRO · RICARDO ALPUENTE · MARCELINO ORNAT
LA PAREJA MAS JOVEN DEL ACTUAL TEATRO ESPAÑOL Y EL MAS POPULAR DE SUS ACTORES COMICOS
DIRECTOR ARTISTICO:
NICOLAS NAVARRO
OTRAS PRIMERISIMAS FIGURAS
MARIA BASSO — ROSARIO SANCHEZ — LEANDRO ALPUENTE — ANTONIO MARTINEZ Y... ADEMAS
Rosario Soriano — Concepción Sarabia — Amalia Alfaro — Luis Porredón — Rosario Alvarez — Carlos García Estevez — José Luis de León y un excelente cuadro de segundas partes.
Platea . . . $
Alta . . . $
Balcón . . . $
Anfiteatro . $
SABADO 8 ABRIL 6.30 y 10 PM
PRESENTACION ¡ESTRENO!
EL NIÑO DE ORO
DE JOSE MARIA GRANADA.
LOCALIDADES en VENTA - BOLETERIA FONO 31401

GUIA DEL ESPECTADOR

LOS NUMEROS ENTRE PARENTESIS CORRESPONDEN AL DEL TELEFONO

TEATROS

IMPERIO (32627). — Cía. Alejandro Flores. Vermouth y noche: El infierno de los dioses.

IMPERIAL (51112) — Vermouth y noche: Cía. Enrique Barrenechea en: Vida, pasión y muerte de N. S. J.

CINES

ALAMEDA (91254).— Rotativo: Luna sin miel y Un crimen en París.

ALMAGRO (83425). — Rotativo: El embajador y Corazones de acero.

ALCAZAR (80122) —Vermouth y noche: El hombre irresistible.

AMERICA (52443) — Rotativo: Cita en invierno, La condesa se rinde y Furia indómita.

ANDES (43811). — Vermouth y noche: Sangre y harina y Un crimen en París.

APOLO (51746) — Rotativo: Los amantes, Destino de fuego y Amarga victoria.

AUDITORIUM (84688) —Matinée vermouth y noche: El águila negra.

AV. MATTA (51455).— Rotativo: La condesa se rinde, Rosenda y El buque espía.

BALMACEDA (88768).— Rotativo: El embajador y Corazones de acero.

BAQUEDANO (65050).—Matinée vermouth y noche: El amor que tú me diste y La taberna del camino.

BANDERA (89111). — Matinée vermouth y noche: Laguna azul.

BLANCO ENCALADA (91787).— Rotativo: Sí Adelita se fuera con otro, Sólo hay una madre y La condesa se rinde.

BOLIVAR (82883) — Rotativo: El vals del Emperador, Huracán de pasiones y La dama y el fantasma.

CAPITOL (89581) — Rotativo: Sudán, Ojos del alma y Mil ojos tiene la noche.

CARRERA (86685). — Rotativo: El embajador y Corazones de acero.

CENTRAL (33555). — Matinée, vermouth y noche: Juana de Arco.

CERVANTES (88569).— Matinée vermouth y noche: El hombre irresistible.

CLUB DE SEÑORAS (33559) — Rotativo: Luna sin miel y La condesa se rinde.

COLISEO (89075). — Rotativo: Vida, pasión y muerte de N. S. J., Sangre y harina y Un crimen en París.

COLON (90577). — Rotativo: Sangre y harina, Un crimen en París y Luna sin miel.

CONTINENTAL (60725).— Matinée vermouth y noche: San Ignacio de Loyola.

COUSIÑO (50657) — Rotativo: Pasión y muerte de N. S., El fantasma de la ópera, La cadena invisible y La hija del payaso.

CHILE (60728) — Rotativo: Los martes orquídeas y Mi madre adorada.

DELICIAS (91941) — Rotativo: Vida, pasión y muerte de N. S. J., Al sur de San Luis.

ESMERALDA (84303) — Rotativo: Vida, pasión y muerte de N. S., Si Adelita se fuera con otro y Luna sin miel.

EL GOLF (257) — Vermouth y noche: Aguila negra.

FLORIDA (34289) — Matinée, vermouth y noche: Aguila negra.

FRANKLIN (50754). — Rotativo: Genoveva de Brabante, Pasión y muerte de N. S. J. y Sangre y harina.

HOLLYWOOD (42389).— Rotativo: Sangre y harina y Un crimen en París.

IDEAL CINEMA (92188) — Rotativo: Pasión y muerte de N. S. J., La cruz y la espada y Mi madre adorada.

INDEPENDENCIA (62702).— Rotativo: Vida, pasión y muerte de N. S. J., Si Adelita se fuera con otro y Un crimen en París.

ITALIA (41883). — Rotativo: Vida, pasión y muerte de N. S. J., Si Adelita se fuera con otro y Sangre y harina.

LUX (87630). — Rotativo: Los tres mosqueteros y Agregados.

MANUEL RODRIGUEZ (66959) Rotativo: Vida, pasión y muerte de N. S. J., Si Adelita se fuera con otro y Luna sin miel.

MIAMI (85815) — Rotativo: Salomé la embrujadora.

METRO (83361). — Matinée, vermouth y noche: La hija de Neptuno.

MINERVA (91464).— Rotativo: Vida, pasión y muerte de N. S. J., El vals del Emperador y Rompenubes.

MONUMENTAL (91555). — Rotativo: Si Adelita se fuera con otro, El buque espía y Sólo hay una madre.

MIRAFLORES (30909) — Rotativo: El juez se enamora y Cielo amarillo.

MARCONI (42667). — Vermouth y noche: Corazones de acero y El Embajador.

MAJESTIC (50151). — Rotativo: Rotativo: Pasión y muerte de N. S. J., El despertar y El milagro de Lourdes.

NACIONAL (62568). — Rotativo: Vida, pasión y muerte de N. S. J., Sangre y harina y Luna sin miel.

NORMANDIE (67749).— Matinée vermouth y noche: Dame un poco de amor y Monsieur Vincent.

NOVEDADES (94594).— Matinée: Un rayo de libertad y Vida, pasión y muerte de N. S. J.. Rotativo: Vida, pasión y muerte de N. S. J., Yo tengo a mis hijos y Un rayo de libertad.

NUBOA (43152) — Rotativo: Vida, pasión y muerte de N. S. J., El vals del Emperador y Sueños de odio.

O'HIGGINS (86929). — Rotativo: Vida, pasión y muerte de N. S. J., Si Adelita se fuera con otro y Sólo hay una madre.

ORIENTE (41345). — Vermouth y noche: El hombre irresistible.

PORTUGAL (34616). — Rotativo: Soledad y Si Adelita se fuera con otro.

PRINCESA (85205). — Rotativo: El vals del Emperador, Sangre y harina y El pecado de amar.

PROVIDENCIA (46073) — Rotativo: Pasión y muerte de N. S. J., La cruz y la espada y La leyenda de un beso.

PRINCIPAL (30611).— Rotativo: Noticiarios cortos, dibujos, Cómicas y Serial.

PLAZA (84714). — Matinée, vespertina, vermouth y noche: Valle de ternura.

ROXY (80609). — Rotativo: Ninguno como él.

REAL (65555). — Matinée, Vermouth y noche: María Magdalena.

RECOLETA (63374) — Rotativo: Vida, pasión y muerte de N. S. J., Delito oculto y Si Adelita se fuera con otro.

REX (31143 — 31144). — Matinée vermouth y noche: La herencia.

REPUBLICA (93613). — Rotativo: Vida, pasión y muerte de N. S. J., Genoveva de Brabante y La dama de azul.

RIALTO (41667) — Matinée. Vida, pasión y muerte de N. S. J., Genoveva de Brabante y Rosenda.

SANTIAGO (32683). — Matinée vermouth y noche: La dama del velo, con Libertad Lamarque.

SANTA LUCIA (39668). — Matinée, vermouth y noche: San Ignacio de Loyola.

SELECTA (62194) — Matinée. Vida, pasión y muerte de N. S. J., Rosenda y La condesa se rinde.

SAN MIGUEL (51362). — Rotativo: Vida, pasión y muerte de N. S. J., Mi madre adorada y Aquí que espía.

VALENCIA (61597). — Matinée. A volar joven, La dama de Ginger y El descuartizador.

VICTORIA (30021). — Matinée. María Magdalena.

Olivia de Havilland será juzgada hoy al presentarse el film "La Heredera"

Obtuvo el Oscar de 1949 por esta obra

Desde la tragedia clásica hasta la novela actual, las obras que más huella han dejado en el corazón de sus lectores son aquellas que tratan de un problema familiar, es decir, de un drama de la vida diaria de todos. Esto es lo que pasa, exactamente, con "La heredera", el esperado drama de la Paramount, con Olivia de Havilland en el papel titular, cuyo estreno nos anuncia para hoy el cine Rex.

Ocurre, precisamente, que "La heredera" está inspirada en una famosa novela del escritor norteamericano Henry James, que llevó por título "Washington Square". En esta obra, que constituye un magistral retrato de las costumbres e ideales del viejo Nueva York de 1850, su autor busca el corazón de una joven que siempre vivió cohibida y postergada, cuando es atrapada por el conflicto entre la obediencia paterna y el amor que por primera vez se le presenta en la vida. Este es el conflicto humano llevado a la pantalla por "La heredera", una película que dirigió William Wyler y que sirvió para que Olivia de Havilland obtuviera el "Oscar" de 1949 por su actuación en este film. Cabe señalar que "La heredera" consiguió asimismo tres "Oscares" más de la Academia de Hollywood.

Olivia de Havilland

Asamblea general de periodistas de cine

A las 22 horas se efectuará una asamblea general de los periodistas de cine, radio y teatro de diarios y revistas de la capital. En esta ocasión se conocerán los nombres que las diferentes comisiones propondrán para recibir los premios que la Asociación de Cronistas de Cine, Radio y Teatro deberá entregar el próximo lunes 17 en una función de gala que se efectuará en el Teatro Santiago. Además, se confeccionará el programa que en dicha ocasión se presentará y se tratarán asuntos de gran interés.

Esta reunión se efectuará en el Club de Septiembre, a la hora señalada.

SONIA CONTRAERA HOY MATRIMONIO Y SE DESPIDE DE SU LABOR RADIAL

Sonia von Schrebler, integrante del dúo Sonia y Myriam, el que mayores éxitos ha conseguido en el país y en el extranjero, contraerá hoy matrimonio con el arquitecto Jorge Vidal Vargas. El dúo desaparece de nuestras emisoras y pierde también la oportunidad de dar a conocer sus canciones en Estados Unidos, ya que tenían un contrato para trabajar en el prestigiado Radio City.

Cora Santa Cruz, madre de estas simpáticas artistas, reunió en el Restaurant Nuria a un grupo de amigos, en una mesa cordial, en la que se brindó por la felicidad de Sonia y por que no desaparezca del ambiente el dúo. Entre los asistentes anotamos a Sonia y Myriam, Astrid von Schrebler, Alfredo Lieux, Cora Santa Cruz, Juan Arvizu, Raúl Sánchez Reinoso, Diana Martin, Ricardo Berdager y Jorge Escobar de LA NACION.

El sábado debutará una Compañía de Comedias Españolas en el Municipal

Graciosa comedia se exhibirá en el Real

"Mamá, él y yo", se titula la extraordinaria comedia del sello 20th Century Fox, que conoceremos el próximo martes en el coran del teatro Real. Esta comedia que ha sido calificada por el público y la crítica de todos los países donde ha sido exhibida, como la farsa más graciosa del año, está protagonizada por Loretta Young, Van Johnson, Rudy Vallee, Bárbara Lawrence, bajo la dirección de Lloyd Bacon. Su argumento nos dará a conocer la historia de una viuda, joven y simpática, que para recibir una herencia se ve obligada a ingresar a la misma universidad donde estudia su hija, también joven y bella, y que está enamorada de uno de sus profesores. Pero el profesor ve a la madre y se enamora de ella. Y es ahí cuando comienzan los líos.

Teatralidades

..ALEJANDRO FLORES.— Una de sus más grandes creaciones, el atormentado y célebre drama "El místico", de Santiago Rusiñol, presentará este notable artista en el teatro Imperio, con su compañía nacional de comedias, mañana, día de Viernes Santo.

SIGUE CON EXITO

Santiago entero quiere gozar con el picaresco vodevil de Julio Asmussen Urrutia, "El infierno de los dioses", con el cual Alejandro Flores ha hecho su rentree en Santiago.

Efectivamente, "El infierno de los dioses", es una pieza de ésas que interesan a todo el mundo. De una comicidad palpitante, de un realismo atrevido, de una picardía incisiva y de una sátira punzante, es una de esas obras que a veces parecen en clave, porque la profunda humanidad de sus escenas hace que ellas puedan ser aplicadas en todos los países y en todas las épocas. Elvira Travesi aparece en "El infierno de los dioses" atrayente, sugestiva, pícara e insinuante. Sylvia Oxman, con una belleza picante y apropiada, se revela como una figura de grandes condiciones para el género frívolo. Alejandro Flores hace una de sus más grandes creaciones, en su siempre aplaudido papel de galán cínico.

NIEVES LOPEZ MARIN.— Esta excelente actriz y Juan Leal serán este año, como todos los últimos anteriores, los intérpretes del drama sacro "Vida, pasión y muerte de Nuestro Señor Jesucristo", en el teatro Balmaceda, hoy jueves y mañana Viernes Santo.

Integrarán el elenco de "Vida, pasión y muerte de Nuestro Señor Jesucristo", José Pí Cánovas, Enrique Heine, Angel Redondo, Nené Donoso, Lila Mayo, Lucy Cárdenas, Pancho Huerta, Agustín Martínez, Orlando Godoy y Rita Leal.

"Vida, pasión y muerte de Nuestro Señor Jesucristo", hoy Jueves Santo, en vermouth y noche, y mañana Viernes Santo, en función especial a las 14 horas, en matinée a las 16.30, en vermouth a las 19 y en nocturna a las 22 horas, o sea, en total, cuatro funciones.

MARIA ESPERANZA NAVARRO, primera actriz de la Compañía Española de Comedias Cómicas "Navarro-Alpuente-Ornat", que se presentará el sábado venidero en el Municipal. Este elenco, formado en España, está integrado por un capacitado elenco de comediantes españoles

Con una festiva obra de José María Granada

Con la obra festiva de José María Granada "El Niño de Oro" hará su debut el sábado por la tarde, en el Municipal, la compañía española de comedias cómicas, que encabezan los notables artistas españoles María Esperanza Navarro, Ricardo Alpuente y Marcelino Ornat, figuras de nombradía en la escena castellana, y que vienen por primera vez al país al frente de un excelente cuadro, integrado por primerísimas estrellas del teatro español.

La nómina completa de esta compañía, dada a conocer oportunamente por este diario, nos informa que estamos frente al mejor cuadro de comedias de cuantos nos hayan visitado en los últimos años, y si consideramos la variedad y selección del repertorio, formado por escogidas expresiones del género festivo, podemos adelantar que estamos en vísperas de una brillante temporada teatral.

Cinta producida en Italia se conocerá

"El príncipe de los zorros" se titula la extraordinaria superproducción del sello 20th Century Fox, filmada íntegramente en Italia, lugar donde se desarrolla la acción, y protagonizada por Tyrone Power, Orson Welles y Wanda Hendrix, bajo la dirección de Henry King.

Muchos millones de dólares costó a dicho sello la producción de esta extraordinaria cinta épica, que hará, seguramente, furor en su estreno en el teatro Rex, próximamente. Es así como hubo necesidad de costear el traslado de todos los elementos precisos para la filmación, además de técnicos y artistas.

JUEVES 6 DE ABRIL DE 1950

Cines de la ciudad de Santiago y Zona Central, que hoy exhiben películas mexicanas, en celebración del MES ANIVERSARIO de la distribuidora PEL-MEX.

ZONA CENTRAL

LAS CONDES.— El que murió de amor.
ALGARROBO.— El haragán.
MALLOCO.— El gallo giro.
EL MONTE.— Yo soy tu padre.
EL TENIENTE (Teniente C).— Ahijado de la muerte.
MARRUECOS.— El jinete fantasma.
MARRUECOS.— Tarzán indomable.
RANCAGUA (REX).— Un tonto pillo.
LA OBRA.— Don Simón de Lira.
EL TENIENTE (Coya).— Jesús de Nazareth.
TALCA (Oriente).— Jesús de Nazareth.
RANCAGUA (Rex).— El cuarto mandamiento.
CUNACO.— Ramona.
LO ESPEJO.— El ladrón.
EL TENIENTE (Sewell).— Ahijado de la muerte.
SAN JAVIER.— Amor de una vida.
HOSPITAL.— Ya tengo a mi hijo.
MAIPU.— El amor las vuelve locas.
CURICO.— Yo vendo unos ojos negros.
CONSTITUCION.— La fuerza de la sangre.
MALLOCO.— La devoradora.
RANCAGUA (Rex).— La pequeña madrecita.
LA GRANJA.— La rosa de las nieves.
LA GRANJA.— No basta ser charro.
EL TENIENTE (Teniente C).— Que dios me perdone.
LO ESPEJO.— El cuarto mandamiento.
SAN FERNANDO.— El cuarto mandamiento.
MAIPU.— Leyenda de un beso.
EL TENIENTE (Caletones).— Ahijado de la muerte.
HOSPITAL.— Enamorada.
PUENTE ALTO.— Cura de mi pueblo.
CURICO.— Cura de mi pueblo.
TALCA (Municipal).— Cura de mi pueblo.
SAN FERNANDO (Municipal).— No basta ser charro.
LAS CONDES.— La pequeña madrecita.
LONTUE.— Flor de durazno.
LA OBRA.— Flor de durazno.

CINES DE SANTIAGO

SANTIAGO.— La dama del velo.
ITALIA.— Si Adelita se fuera con otro.
BLANCO.— Si Adelita se fuera con otro.
MONUMENTAL.— Si Adelita se fuera con otro.
O'HIGGINS.—Si Adelita se fuera con otro.
MANUEL RODRIGUEZ. — Si Adelita se fuera con otro.
RECOLETA.—Si Adelita se fuera con otro.
PORTUGAL.—Si Adelita se fuera con otro.
ESMERALDA.— Si Adelita se fuera con otro.
INDEPENDENCIA.—Si Adelita se fuera con otro.
INDEPENDENCIA.— Rosenda.
MANUEL RODRIGUEZ.— Rosenda.
SELECTA.— Rosenda.
AVENIDA MATTA.— Rosenda.
RIALTO.— Rosenda.
ALMAGRO.— El Embajador.
MARCONI.— El Embajador.
BALMACEDA.— El Embajador.
CARRERA.— El Embajador.
NEGRETE.— Mujer.
LAUTARO.— El cuarto mandamiento.
PORTUGAL.— Soledad.
PROVIDENCIA.— La leyenda de un beso.
CISTERNA.— A media luz.
NOVEDADES.— Ya tengo a mi hijo.
POLIGONO.— El socio.
LIRA.— La pequeña madrecita.
COUSIÑO.— La hija del payaso.
O'HIGGINS.—Jesús de Nazareth.
NACIONAL.—Jesús de Nazareth.
ESMERALDA.— Jesús de Nazareth.
MANUEL RODRIGUEZ.— Jesús de Nazareth.
SAN MIGUEL.— Jesús de Nazareth.
LO FRANCO.— Jesús de Nazareth.
VALENCIA.— Jesús de Nazareth.
NOVEDADES.— Jesús de Nazareth.
NAVIA.— Jesús de Nazareth.

Y TAMBIEN el 65 por ciento de todos los cines de las zonas de VALPARAISO, SUR, MAGALLANES y NORTE, exhiben hoy película de PEL-MEX.

Esta Guía del Espectador será publicada todos los jueves y domingos del MES DE ABRIL.

COMPAÑIA CHILENA DE ESPECTACULOS — LOS MEJORES PROGRAMAS EN LAS MEJORES SALAS
Rex
EL MEJOR TEATRO DE AMERICA
FONOS 31143-31144 • HORARIO: 3-6.30 y 9.45 P.M.
Estreno Paramount con la producción
LA HEREDERA
(Mayores) por Olivia de Havilland y Montgomery Clift.

REAL — FONO 65555 — 3, 6.30 y 9.45 P. M. — MEDEA DE NOVARA en MARIA MAGDALENA (Mayores y Menores) — Mañana matinal a las 11 A. M.

SANTIAGO — FONOS 32888—33444 — 3, 6.30 y 9.45 P. M. — Estreno mexicano por Libertad Lamarque y Armando Calvo en LA DAMA DEL VELO (Mayores)

VICTORIA — ROTATIVO — FONO 30021 — 1.15, 3.15, 5.15, 7.15 y 9.20 — MEDEA DE NOVARA en MARIA MAGDALENA (Mayores y Menores)

DIECIOCHO — FONO 83778 — Rotativo de 3.30 adelante — SUBLIME DECISION — y — LA RUBIA MIREYA (Mayores)

HOY Y MAÑANA 6.30 P. M.
ACLAMADA POR EL CRISTIANISMO Y APLAUDIDA POR EL MUNDO ENTERO
de PAUL CLAUDEL
La Anunciación a María
PRESENTADA POR EL TEATRO DE ENSAYO EN EL T. MUNICIPAL
— LOCALIDADES EN VENTA —

SANTOS DE MAÑANA
BENIGNO

SANTOS DE HOY
RUFINO

BOLETIN DEL TIEMPO

DE LA OFICINA METEOROLOGICA DE CHILE
MINISTERIO DE DEFENSA NACIONAL
(Redactado a las 20 horas del día 6 de abril de 1950)

La perturbación ha seguido acentuándose en las zonas afectadas y en las últimas horas, ha extendido su radio de acción hasta la zona central. En la zona sur han comenzado a soplar vientos muy fuertes del Norte.

APRECIACION GENERAL

Habrá mal tiempo con lluvias y vientos muy fuertes del Norte y probables temporales en el litoral, desde la zona central al sur, con probabilidades de que el área de precipitaciones alcance hasta parte de la zona norte.

ARICA A COQUIMBO.— Bueno con nubiados parciales en el norte de la zona. Tendencia a perturbarse con vientos del Noroeste en la parte sur.

ACONCAGUA A MAULE.— Mal tiempo. Lluvias y vientos fuertes del Norte. Probables temporales en el litoral.

CORDILLERA CENTRAL.— Mal tiempo.

ÑUBLE A CHILOE.— Mal tiempo. Lluvias y vientos muy fuertes del Norte. Temporales.

GUAFO A EVANGELISTAS.— Perturbado. Precipitaciones. Vientos variables.

PUNTA ARENAS.— Variable.

INFORMACIONES DE SANTIAGO

TEMPERATURA DEL AIRE.— (Día 5).— Máxima: 19.00 C a las 15.00 horas.— Mínima: 9.79 C a las 0.00 horas.

HUMEDAD RELATIVA DEL AIRE.— (Día 5).— Máxima: 92% a las 0.00 horas.— Mínima: 44% a las 16.00 horas.

SOL.— (Día 6).— Sale: a las 6.58 horas.— Puesta: a las 18.33 horas.

LUNA.— (Día 6).— Sale: a las 21.17 horas.— Puesta: a las 12.38 horas.— Fase: Cuarto menguante el día 9 del presente.

Oficina Meteorológica de Chile.
Sección Previsión del Tiempo.
Fono: 90733.

TURNO DE BOTICAS

SEMANA DEL 1.o DE ABRIL AL 8 DE ABRIL DE 1950

FARMACIA	UBICACION	FARMACIA	UBICACION
Guzmán..	San Antonio 581	Venegas..	Antofagasta 2996
Imperial..	F. Vivaceta 2602	Santiago..	Arturo Prat 901
Chile	Independencia 1798	República	San Diego 1796
Orión	Tte. Blanco 599	San Joaquín.. ..	S. Joaquín-S. Rosa
Jam	Recoleta 386	V. Mackenna ..	V. Mackenna 521
Valsman	Recoleta 2110	Salvador	Providencia-Salvador
Pérez.	El Salto 3512	P. del Valdivia.	P. de Valdivia 560
Lo Franco (Hr Araya).	Carrascal 4569	San Jorge	P. de Valdivia 2883
Londres	San Pablo 4101	Slava..	Av. Ossa 12
García Reyes ..	San Pablo 2498	San José..	San Ignacio 4292
Santa Ana.. ..	Catedral 1501	Lo Ovalle	F. Urrioia 472
Roma	B. O'Higgins 3702	Barmaceda.. ..	G. Avenida 8914
Eugenia..	Av. España 294	Santa María. ..	D. Sta. María 1140. Renca

NOTA.—De acuerdo con el Artículo 81 del Reglamento de Farmacias, el turno nocturno es sólo para el despacho de recetas y el expendio de medicamentos de urgencia y será atendido después de las 21 horas por la rejilla correspondiente.

Agencia de "LA NACION"
ROBERTO CARRASCO O.
Maule N.o 1006

FARMACIA DE TURNO PERMANENTE HASTA LA UNA DE LA MADRUGADA
Andrade
DELICIAS 2902 FONO 92340

1.—ALHAJAS, JOYAS.

PRENDEDORES, ANILLOS, AROS a $ 86 docena. Gran surtido de fantasías. Anillos pulseras, cadenas, cruces, medallas, aros, prendedores, venta de piedras por docenas, peinetas, etcétera. Importación directa de collares perla. Precios especiales a comerciantes. Venta por mayor y menor. Se remiten reembolsos. Grandes descuentos a mayoristas. Casa Gorab, Rosas 1148, Santiago. H|A

ALHAJAS TODA CLASE FABRIamos. Comerciantes, precios especiales. Argollas para novios. Casa Rivera. San Pablo 2247. H|A.

FRANCISCO PONS, JOYERIA. Relojes. Moneda 1168. Compramos joyas, brillantes, oro Compostura de relojes. Garantía. Seriedad. Rapidez. Atendido por dueño profesional. Teléfono 81627. H|A.

¡NOVIOS! ARGOLLAS, oro 9 quilates, $ 500 par; 14 quilates, $ 800; 18 quilates, $ 1.050, $ 1.300. Joyería Bleiholder. Bandera 268. A provincias despachamos contra reembolso. 6 A. 50

COMPRO ORO, PLATA Y platino. Pago los mejores precios. Joyería Bleiholder, Bandera 268. 6 A.50

NOVIOS: ARGOLLAS ORO 14 Y 18 quilates macizas, grabadas, desde $ 800 —par. San Diego 730. Relojería Sportman. 3 Myo.

¡NOVIOS! PARA ARGOLLAS, Fábrica Sostin, Nueva York N.o 66. 3 Myo.

COMPRO ORO Y PLATA, PAGO buenos precios.— Alameda 846. 3 Mayo

COMPRAMOS JOYAS, BRILLANtes, boletos empeño, objetos arte, marfiles, cristales, Pagamos los mejores precios. Superamos ofertas. Ahumada 88, esquina Nueva York. 5 Myo.

ORO, JOYAS, BRILLANTES PLATino, plata, monedas antiguas, compramos. Supero cualquiera oferta. Ahumada 68. 5 Myo.

2.—ARBOLES, PLANTAS

NOGALES MUY VIEJOS EN TROnos, compramos, pagando buenos precios. Pedir datos: Santo Domingo 1261, teléfono 86665. 30 Ab. 50.

LAS ABEJAS SON INDISPENSABles para la polinización de las flores, de frutales o semilleros. Un colmenar moderno aumentará sus cosechas. Instálelo con artículos fabricados por Colmenares Santa Inés, Curicó. Pida catálogo. 7 Jn. 50.

CRIADERO "MAIPO" OFRECE olivos, citrus, paltos, etc., lo mejor de la zona. Aurelio Barrientos, Buin-Maipo. 12-Mzo-51

3 —ARMAS, CAZA, PESCA.

ARMERIA "SAN DIEGO": REvólveres Pistolas, Rifles, Escopetas, tiros, pólvora, fulminantes, balas. Atiende órdenes provincias. San Diego 59. Taller reparaciones. 26 E.-51

COMPRA ARMAS USADAS. SAN Diego 59 26 E.-51

ARMERIA ALEMANA: ARMAS, reparaciones, niquelados, pavonados. Compras ventas. Santa Rosa 740. Teléfono 36036. 5-E-51

S. SACK
FIERRO NACIONAL
REDONDO CUADRADO PLANO
SAN PABLO 1179
MORANDE 817

3.—ARMAS, CAZA, PESCA.

ATENCION: HAGA REVISAR O componer sus armas de fuego en la acreditada Armería Italiana, de Ahumada N.o 64, que cuenta con un personal técnico con más de 40 años de experiencia. Se atiende a provincias. No confunda única dirección, Ahumada N.o 64. 21 A 1950

4.—ARTICULOS PARA CABALLEROS.

CAMISERIA "OSBORN". Camisa gabardina de hilo manga larga $ 475.— Pantalón "Slack", gabardina $ 525. Moneda 1055 frente Iglesia. H|A.

CONSUMA LA SUPERCALUGA Nacional. Industria casera. Cómprela a su propio distribuidor Carlos Aravena. N|O.

CASIMIRES OVEJA TOME, nuevo depósito. Santo Domingo 1074. Gran surtido. Precios antiguos. Especialidad azul-marino y negro. H|A

¡ARQUITECTOS, INGENIEROS, Constructores! Amplios créditos. Ternos, abrigos. Fábrica Confecciones "Glauer". Huérfanos 1142. Local "A". 6 Ab

¡CORREDORES, COMISIONISTAS, Agentes! Amplios créditos Ternos, abrigos, Fábrica Confecciones "Glauer". Huérfanos 1142. Local "A". 6 Ab

DIRECTAMENTE AL PUBLICO, vende ternos, abrigos: Fábrica Confecciones "Glauer". Huérfanos 1142. Grandes créditos. 6 Ab.

¡DIEZ MESES CREDITO! CASImires, abrigos, ternos. Precios bajísimos. Huérfanos 1142. Local "A". Fábrica Confecciones "Glauer". 6 Ab.

CONFECCIONES "GLAUER" PAra caballeros, Amplios créditos. Visite nuestro local de venta: Huérfanos 1142. Primer piso. 6 Ab.

UN CONSEJO SANO: "GLAUER" vende barato. Ternos, ambos, casimires. Amplios créditos. Huérfanos 1142, Local "A". 6 Ab

¡CICLISTAS! SOLICITEN GRANdes créditos. Ternos, ambos, pantalones, abrigos, Fábrica Confecciones "Glauer", Huérfanos 1142 Local "A". 6 Ab.

¡CABALLEROS! EVITEN INTERmediarios. Ternos, ambos, casimires. Amplios créditos. Huérfanos 1142. Fca. Confecciones "Glauer". 6 Ab.

¡ESTUDIANTES! AMPLIOS CREditos. Abrigos, ternos, ambos. Fábrica Confecciones "Glauer". Huérfanos 1142. Local "A". 6 Ab.

¡AUTOMOVILISTAS! SOLICITEN amplios créditos. Ternos, abrigos Fábrica Confecciones "Glauer" Huérfanos 1142. Local "A". 6 Ab.

"GLAUER", OFRECE TERNOS, abrigos. Diez meses plazo. Huérfanos 1142. Local "A". 6 Ab

¡RELOJEROS! AMPLIOS CREDItos. Ternos, abrigos, Fábrica Confecciones "Glauer", Huérfanos 1142. Local "A". 6 Ab.

¡RADIOTECNICOS! AMPLIOS créditos. Abrigos, ternos. Fábrica Confecciones "Glauer" Huérfanos 1142. Local "A". 6 Ab

¡PROFESIONALES! AMPLIOS créditos. Ternos, abrigos. Fábrica Confecciones "Glauer", Huérfanos 1142. Local "A". 6 Ab

¡EMPLEADOS! AMPLIOS CREDItos. Ternos, abrigos. Fábrica Confecciones "Glauer" Huérfanos 1142. Local "A". 6 Ab.

¡AVICULTORES! SOLICITEN amplios créditos. Ternos, abrigos, pantalones. Fábrica Confecciones "Glauer". Huérfanos 1142. Local "A". 6 Ab.

¡PADRES DE FAMILIA! AMplios créditos Ternos, abrigos. Fábrica Confecciones "Glauer". Huérfanos 1142. Local "A". 6 Ab.

TARZAN — (2649) — Extrañado — Por Edgar Rice Burroughs

RAMONA — Por Lino Palacio

4.—ARTICULOS PARA CABALLEROS.

¡CABALLEROS! SIN COMPROmiso visiten Fábrica Confecciones "Glauer". Ternos, brigos. Amplios créditos. Huérfanos 1142. Local "A". 6 Ab

¡ABOGADOS! AMPLIOS CREDItos. Abrigos, ternos. Fábrica Confecciones "Glauer". Huérfanos 1142. Local "A". 6 Ab.

¡MEDICOS! AMPLIOS CREDITOS. Ternos, brigos. Fábrica Confecciones "Glauer". Huérfanos 1142. Local "A" 6 Ab.

¡PERIODISTAS! AMPLIOS CREditos. Ternos, abrigos Fábrica Confecciones "Glauer". Huérfanos 1142. Local "A". 6 Ab.

¡SANTIAGUINOS! AMPLIOS créditos. Abrigos, ternos. Fábrica Confecciones "Glauer". Huérfanos 1142. Local "A". 6 Ab.

¡DEPORTISTAS! AMPLIOS CREditos. Abrigos, ternos. Fábrica Confecciones "Glauer". Huérfanos 1142. Local "A". 6 Ab.

¡EXTRANJEROS! AMPLIOS CREditos. Ternos, abrigos. Fábrica Confecciones "Glauer". Huérfanos 1142. Local "A". 6 Ab.

¡CHILENOS! AMPLIOS CREDItos. Ternos, abrigos. Fábrica Confecciones "Glauer". Huérfanos 1142. Local "A" 6 Ab

¡FUMADORES! AMPLIOS CREDItos. Ternos, abrigos. Fábrica Confecciones "Glauer". Huérfanos 1142. Local "A" 6 Ab.

¡VISTASE MEJOR! VISITE FAbrica confecciones "Glauer" Huérfanos 1142. Local "A" Ambos, ternos, abrigos. Amplios créditos. Precios sin competencia 6 Ab.

¡SOLICITE CREDITOS DIEZ MEses! Abrigos, ternos, casimires Precios sin competencia. Fábrica Confecciones "Glauer". Huérfanos 1142, primer piso 6 Ab.

ABRIGOS, TERNOS, CASIMIRES Grandes facilidades. Fábrica Confecciones "Glauer". Huérfanos 1142. 6 Ab.

¡NO COMPRE TERNOS, SIN CONsultar antes "Glauer" Amplios créditos. Huérfanos 1142. Local "A". 6 Ab.

¡EMPLEADOS PARTICULARES! Amplios créditos. Ternos, abrigos. Fábrica Confecciones "Glauer" Huérfanos 1142. Local "A" 6 Ab.

¡EMPLEADOS PUBLICOS! AMplios créditos Ternos, abrigos. Fábrica Confecciones "Glauer" Huérfanos 1142. Local "A" 6 Ab.

¡CABALLEROS DELGADOS! AMplios créditos. Abrigos, ternos. Fábrica Confecciones "Glauer". Huérfanos 1142. Local "A" 6 Ab.

FABRICA VENDE DIRECTAMENte al público: Ternos, ambos, abrigos. Créditos diez meses Confecciones "Glauer" Huérfanos 1142. Local "A" 6 Ab.

¡NO COMPRE ABRIGOS, SIN consultar antes "Glauer" Amplios créditos Huérfanos 1142. Local "A" 6 Ab.

¡CABALLEROS GORDOS! AMplios créditos Abrigos, ternos. Fábrica Confecciones "Glauer" Huérfanos 1142 Local "A". 6 Ab.

"GLAUER" FABRICA CONFECciones Huérfanos 1142 Local "A" Ternos, abrigos Grandes facilidades. Venta directa al público 6 Ab.

4.—ARTICULOS PARA CABALLEROS.

"GLAUER", OFRECE AMPLIOS créditos. Abrigos, ternos, casimires finos. Huérfanos 1142. Local "A". 6 Ab.

¡PROFESORES! AMPLIOS CREditos Ternos, abrigos. Fábrica Confecciones "Glauer". Huérfanos 1142. Local "A". 6 Ab.

¡CIUDADANOS! AMPLIOS CREditos Ternos, abrigos. Fábrica Confecciones "Glauer". Huérfanos 1142. Local "A". 6 Ab.

¡DENTISTAS! AMPLIOS CREDItos Abrigos, ternos. Fábrica Confecciones "Glauer" Huérfanos 1142. Local "A" 6 Ab.

ABRIGOS, TERNOS: CALIDAD. Créditos. Visítenos sin compromiso. Huérfanos 1142. Confecciones "Glauer". 6 Ab.

VENTA DIRECTA AL PUBLICO: Ternos, ambos. Facilidades. Fábrica Confecciones "Glauer". Huérfanos 1142. 6 Ab.

LECTORES DE "LA NACION", soliciten amplios créditos Ternos, abrigos, casimires. Fábrica Confecciones "Glauer". Huérfanos 1142. 6 Ab.

5.—ARTICULOS PARA DAMAS.

CONSUMA LA SUPERCALUGA Nacional industria Casera Cómprela a su propio distribuidor Carlos Aravena. N|O.

CASIMIRES OVEJA TOME, Nuevo depósito Santo Domingo 1074 Gran surtido. Precios antiguos Especialidad azul marino y negro H|A.

MAQUINAS PERMANENTES equipos completos, secadores cromados Helene Curtis permanentes frías, líquidos importados, productos "VIDOL" facilidades ofrece importador Pasaje Matte 81. Dpto 212 teléfono 31260. H|A.

SHAMPOO "VIDOL". LIMPIA SIN resecar: cera depilatoria "VIDOL" fácil, económica exija estos productos Pedidos: teléfono 31260. H|A.

6.—ARTICULOS PARA NIÑOS.

SOMBREROS RESPUNTADOS, blancos y en colores, para playa y campo Cabello Hnos 5-S.-50

CONSUMA LA SUPERCALUGA Nacional industria Casera Cómprela a su propio distribuidor Carlos Aravena N|O

CASIMIRES OVEJA TOME. Nuevo depósito, Santo Domingo 1074. Gran surtido Precios antiguos Especialidad azul marino y negro. H|A.

7.—ARTICULOS PARA EL HOGAR.

OCASION TOALLAS "CHITECO" grandes a sólo $ 32.80.— Moneda 1917. 8 En.—51.

JUEGOS YUNGAY, GRAN VARIEdad. Tallados, nuestros talleres, visite gran exposición de floreros tallados.— Sierra Bella 1355. 21 Abr.

7.—ARTICULOS PARA EL HOGAR.

CASIMIRES OVEJA TOME. Nuevo depósito. Santo Domingo 1074. Gran surtido. Precios antiguos Especialidad azul-marino y negro. H.A.

GRAN LICORERA, ROBLE AMEricano, vendo. Agustinas 1185.— Dpto. 78. 6 Abr.

CRISTALES FINOS, TALLADOS en nuestros talleres, visite esta gran exposición de cristales y lámparas finas, surtido completo, cristales Yungay. Sierra Bella 1355. 14 Ab.

CASIMIRES OVEJA TOME. Nuevo depósito. Santo Domingo 1074. Gran surtido. Precios antiguos, Especialidad azul-marino y negro. H|A.

¡¡SOMIERES!! "COLCHOnería Francesa". Reforma, colchones. Somier, Colchón. San Diego 9. Fono 86259. 17 A.

CRISTALERIA YUNGAY, GRANdes oportunidades lámparas de Lágrimas y cristales. Sierra Bella 1355. 14 Ab.

ENJUNCO SILLAS. ORDENES A Dinamarca Eduardo, Matte 1674 Teléfono 53595. 17 Mzo. 1951

CONSUMA LA SUPERCALUGA Nacional industria Casera. Cómprela a su propio distribuidor: Carlos Aravena. N|O.

PARCHES INVISIBLES EN CALtados. Eleuterio Ramírez 1136 8 Ag. 50

JARROS, BOTELLA, CENTRO mesa, floreros, lámparas, ponchera; juego cristal cortado. Grandes oportunidades. Sierra Bella 1355. 21 Abr.

LAMPARAS CRISTAL, VISITE gran exposición.— Sierra Bella 1355. 21 Abr.

JUEGOS COPAS YUNGAY, TAllados en nuestro taller, visite esta gran exposición de cristales, Boreros, ceniceros, poncheras, juegos completos de cristal, lámparas, centro mesa doblados. — Sierra Bella 1355. 21 Abr.

7.a—ARTICULOS PARA EL CAMPO.

MONTURAS INGLESAS Y CHIlenas. Gálvez 645. Santiago 18 E.-1951

8.—AMIGOS OFRECIDOS

SE ARRIENDA PIEZAS CON O sin pensión Teléfono. Arturo Prat 1180. H|A.

ARRENDARE PIEZA, CASITAS, chalets, matrimonios, niños, derecho cocinar. Exijo comprensión. Propietarios: mando excelentes arrendatarios. Gálvez 1165. 6 Ab.

ARRIENDO CASA GRANDE, MUY central, carros y micros a la puerta, especial, laboratorio, oficinas o clínica, exijo muy buenas referencias y ganarantías.— Nueva de López 1037 (Carrión). 2 P. M. 11 Abr.

ARRIENDO PIEZAS AMOBLADAS. Arturo Prat 522. 8 Abr

10.—AUTOMOVILES, NEUMATICOS,

¿QUIERE VENDER SU AUTOmóvil, señor, o comprar otro? Avenida B. O'Higgins 1340. H|A.

TAXIMETRO Y BUSCA CAMINO, vendo $ 6.000. Calle Venecia. Pasaje La Justicia 2056. 8 A.

APRENDA MANEJAR AUTOMOviles, cursos rápidos, documentos, psicotécnico, mecánica, Hernán Pizarro, profesor autorizado. Blanco Encalada 2489 al llegar Avenida España. 7 Ag.

RADIADORES Y PANAles sueltos para automóviles y camiones. Cuevas 1763, altura 350 de Avenida Matta. Fono 52369. H|A.

RADIADORES Y PANAles sueltos para automóviles y camiones. Cuevas 1763, altura 350 de Avenida Matta. Fono 52369. H|A.

MASCARAS AUTO 36, 37, 41, 46; 47; 48; 49, vendo. Exposición N.o 700. Fono 95349. 30 Abr.

EMPAQUETADURAS PARA AUtomóviles, motores, explosión Diesel. Fábrica Moreno. Riquelme 913. 16 F. 1951

MOTOR FORD, 100 H. P. AJUStado, vendo. Exposición N.o 700. Fono 95349. 30 Abr.

CARROCERIAS PARA CAMIONES con pino araucaria son las mejores. Ofrece Barraca San Martín San Martín 870, fono 63816. 16 S. 1950

PARRILLAS PARA TECHO AUtomóviles Ford, existencia permanente. Desarmaduría Ford. Exposición N.o 700. Fono 95349. 30 Abr.

ESTACION DE SERVICIO DE RAdiadores "Pedrero" Radiadores nuevos y usados, para toda marca de autos y camiones. Surtido completo de repuestos. Matucana 61, fono 95040. H|A.

RADIADORES Y PANAles sueltos para automóviles y camiones Cuevas 1763, altura 350 de Avenida Matta Fono 52369. H|A.

RADIADORES Y PANAles sueltos para automóviles y camiones. Cuevas 1763, altura 350 de Avenida Matta. Fono 52369. H|A.

RADIADORES Y PANAles sueltos para automóviles y camiones. Cuevas 1763, altura 350 de Avenida Matta. Fono 52369. H|A.

FORD 1947, 4 PUERTAS EN DEsarme, vendo por piezas. Desarmaduría Ford. Exposición 700. Teléfono 95349. 30 Abr.

MOTORES FORD 29—31. AJUStados, vendo. Desarmaduría Ford Exposición N.o 700. Fono 95349. 30 Abr.

CARROCERIAS, CERRADAS FORD 1929, vendo, tres. Desarmaduría Ford. Exposición N.o 700. Fono 95349. 30 Abr

CAJA DE CAMBIOS, AUTO FORD 85 H. P. Vendo. Desarmaduría Ford. Exposición N.o 700. Fono 95349. 30 Abr.

MOTOR FORD 1949, VENDO. DEsarmaduría Ford. Exposición N.o 700. Fono 95349. 30 Abr.

NEUMATICOS USADOS DE AUtos y camiones, vendo lote de quinientos. Desarmaduría Ford. Exposición N.o 700. Fono 95349. 30 Abr.

DESARMADURIA FORD, GRAN surtido en repuestos. Compro autos y camiones. Exposición N.o 700. Teléfono 95349. 30 Abr

150.000. MICROBUS, UN AÑO uso, flamante, orden 126, Ovalle-Negrete saldo 10.000 mensuales. H|A.

$ 200.000 MICRO NUEVO, SIN uso, Ovalle-Negrete, 33 asientos. Saldo 200.000 en 11 letras. Verlo Avda. Ovalle 0110, paradero 17, Gran Avenida. 8 Ab.

$ 25.000 MOTOR FORD 85 H. P., recién reparado, completo. Verlo Avda. Ovalle 0110, paradero 17, Gran Avenida. 8 Ab

DESARMADURIA FORD, OFRECE a sus clientes, dos autos Ford 36, por piezas. Exposición N.o 700. Fono 95349. 30 Abr.

CAMION FORD 38, VENDO, GRAN Avenida 8701. 10 Abr.

11.—AVES, ANIMALES, PAJAROS.

GANE DINERO CON ABEJAS: un colmenar moderno aumentará las utilidades de su parcela. Pida datos y catálogo a Colmenares Santa Inés, Curicó. 7 Jn. 1950

12 —BICICLETAS.

CICLISTAS: REPUESTOS, ACCEsorios para bicicletas y triciclos de reparto Por mayor y menor Reparaciones en general Reembolsos a provincias Arturo Prat 1802 esquina Ñuble 27 S 50

13 —COMPRAVENTA.

COMPRO CHUICOS. — FONO 52249. 11 S. 1950

CASIMIRES OVEJA TOME. Nuevo depósito. Santo Domingo 1074. Gran surtido. Precios antiguos. Especialidad azul marino y negro. H|A.

COMPRAMOS DENTADURAS, dientes sueltos, usados. Ahumada 68. 5 Myo.

14 —CONSEJOS UTILES.

LIMPIO CERTIFICADOS ANTEcedentes, Gálvez 1165. 6 Ab.

¡CALZADO COLEGIALES! PRECio fábrica. "La Elegancia" San Diego 730. 10 Jun.

PARA PIE DELICADO: ZAPATIlla de paño, "La Elegancia". San Diego 730. Precios sin competencia. 10 Jun

¡BOTAS DE LLUVIA! NEGRO Y café con cierre éclair. "La Elegancia" San Diego 730 10 Jun

DEFIENDA SU SALUD, REGULArizando su peso. Baños cajón cristal Pedro de Valdivia 3420, esquina Irarrázaval y baños turcos "Recoleta". Olivos 614, teléfono 63857. H|A.

ZAPATILLA DE LLUVIA, PRECio fábrica: "La Elegancia". San Diego 730. 10 Jun.

CASIMIRES OVEJA TOME. Nuevo depósito. Santo Domingo 1074. Gran surtido. Precios antiguos. Especialidad azul marino y negro. H|A.

¡ENFERMERAS! ZAPATOS BLANcos de cuero y de lana. Precios fábrica. "La Elegancia". San Diego 730. 10 Jun.

ECONOMICE "DINERO" Y ROpa blanca, mandándola lavar a $ 8 kilo. Olivos 614 esquina Recoleta teléfono 63857 H|A.

CALZADO PARA PIES DELICAdos: "La Elegancia". San Diego 730. 10 Jun

ZAPATILLA DE GIMNASIA, GOma blanca, doble lona. Desde $ 55. "La Elegancia" San Diego 730. 10 Jun.

14.a—FILATELIA.

COMPRO SELLOS CONMEMOrativos chilenos y néreos, extranjeros. Pago $ 30, $ 40, $ 50 ciento. Libertad 197. 25 Ab.

16.—DOCUMENTOS EXTRAVIADOS.

HABIENDOSE EXTRAVIADO EL cheque 1166054 Serie B. S. girado por Sergio Jofré a la orden de Juan Corderó, por la suma de $ 15.363, queda sin valor por haberse dado el aviso a la Caja de Ahorros, Sucursal Matta. 6 Abr.

HABIENDOSE EXTRAVIADO LIbreta N.o 755881, de la Caja Nacional de Ahorros perteneciente a Eduardo González Miranda, queda nula por haberse dado aviso. 6 Abr.

HABIENDOSE EXTRAVIADO LEtra N.o 9909 a la orden de don Gonzalo Calvo Castro por $ 320, tomada en el Banco Italiano, sobre Oficina de Valparaíso, el 3 de septiembre de 1948, por don Agustín Biggini, queda nula y sin valor por haberse dado el aviso correspondiente 6 Abr.

HABIENDOSE EXTRAVIADO EL Título N.o 143 por 300 acciones de Socilma, extendido a nombre de José Torres Torres queda nulo y sin valor, por haberse dado el aviso correspondiente a la Sociedad. 7 Abr.

HABIENDOSE EXTRAVIADO LIbreta N.o 1209 de la Caja Nacional de Ahorros, perteneciente a Alejandro Julio César Zúñiga, Julio César Zúñiga Chávez, queda nula por haberse dado aviso. 7 Abr.

EXTRAVIADA LIBRETA DE AHOrros, Vista N.o 112318 (Suc. Avenida Matta), queda sin valor por haberse dado el aviso correspondiente. 7 Abr.

HABIENDOSE EXTRAVIADO EL cheque N.o 273940, del Banco Italiano por la suma de $ 13.541.38, queda nulo y sin ningún valor por haberse dado el aviso correspondiente al Banco. Ind. Nac. de Papeles de Lija Ltda. 7 Abr.

HABIENDOSE EXTRAVIADO EL talonario de cheques Serie A.A.D. N.o 141051, correspondiente a la cuenta N.o 54255 del señor Jorge Orphanopoulos de la Caja Nacional de Ahorros, queda nulo por haberse dado el aviso correspondiente. 8 A.

17.—DIVERSOS.

CIGARRILLOS POR MAyor, precios fábrica, pleno centro. Huérfanos 1055, Pasaje local 1073 Ahumada 340 al fondo. H|A.

PARA EXITO EMPRESAS, LOTEria, Pida folletos gratis. Casilla 2323. 10 A.

TORTAS, KUCHEN, CANApes. Teléfono 47535. 1 o Myo.

¡OCASION UNICA! CAJA FONdo importada, vitrina y vitrina mesón, vendo urgente.— San Antonio 116. 7 Abr.

TRASPASO, VENDO CASILLA Correo Central o arriendo mitad valor. Tratar: J. E.— Agustinas 1612. 8 A.

18.—EDUCACION.

¡OJO! ANTES DE MATRICUlarse Ud. en cualquier parte, infórmese primeramente. No cobramos derecho matrícula. Además grandes facilidades. Enseñanza garantida, absolutamente nidividual Acreditadas Escuelas Politécnicas Profesionales "Diaz-Gascogne". Santo Domingo 679. H|A.

ENSEÑANZA DACTILOGRAFIA, en quince días. Contabilidad, Taquigrafía, en tres meses. Cursos económicos. Solicite prospecto. "Instituto Moderno". Mac Iver 540. 6 Sep.

MECANICA DENTAL. CURSOS de perfeccionamiento. "Instituto Moderno". Mac Iver 540. 6 Sep.

PEINADOS ARTISTICOS PERmanentes, maquillaje. Unica enseñanza completa. "Instituto Moderno". Mac Iver 540. 6 Sep.

18.—EDUCACION.

¡¡GANE TIEMPO AL ... llagase profesional ... aprendiendo ... tes, Corte a navaja, ... dicuro, manicure, ... soras especializadas ... galizados. Amplias ... Academias Profesionales ... nado. "Armandini" ... séptimo piso. Edificio ...

ACADEMIA PITMAN ... fía 1528. Curso completo ... mercio, exclusivamente ... floritas, comprende: ... Dactilografía, redacción ... contabilidad, matemáticas ... fianza semiindividual ... limitada.

¡¡ARMANDINI!! UNICA ... en calle Ahumada 131, ... Edificio Waldorf, entre ... Agustinas.

LUNES, 3 ABRIL: ... clases Inglés. Matrícula ... mente. Instituto Torrelaguna ... fanos 1734.

ESCUELA BAQUEDANO ... fia peluquería completa ... ros, señoritas, $ 1.000 ... des, pago herramientas ... co 1356.

CURSOS COMERCIALES ... solamente a señoritas ... solamente a señoritas ... grafía al tacto Taquigrafía ... man, Contabilidad, ... Aritmética. Preparamos ... mente secretarias ... dactilógrafas. Instituto ... Estado 223.

LICEO HISPANO, ... 2470. Kindergarten. Pre ... Humanidades, exámenes ... Cursos especiales de recu ... Directora Emma de Pi...

DIPLOMESE DE PROFE ... modas, lencería. Moda ... Alta costura, Sastrería ... rápidos; el mejor sistema ... nisimo, perfecto. Numera ... nado permite bajísimos ... Solicite prospectos. ... "Alonso Figueroa" Cate...

INSTITUTO FEMENINO ... Confección por el mejor ... Camps. Alumnas con ... trajes desde primer mes ... Lencería. Moda infantil ... ninitas. Camisas de hom ... res, Juguetes, Muñecas ... rápidos. Diurnos, nocturnos ... tado 225.

CABALLEROS, SEÑORITAS ... señanza "Peluquería ... Presto herramientas. Fa ... pago, clases diurnas, ... Mapocho 4296.

INSTITUTO "ALONSO ... roa", Catedral 1257. Cursos ... pletos, Comercio para ... (nueve ramos), desde ... pesos. Primer año ... humanidades. Cursos ... nocturnos para empleados ... bilidad, Aritmética, ... Redacción, Taquigrafía, ... grafía cien pesos mensuales ... ramos, sesenta pesos. ... selecto. Solicite prospecto.

APRENDA CONTABILIDAD ... mercial, general, enseñanza ... pleta, perfecta, rápida ... de Contabilidad, fundado ... Santo Domingo 1030. Fono ...

"EL CORRESPONSAL MI ... til". La obra más moderna ... completa sobre "Correspondencia Comercial". Se aprende ... sin necesidad de profesor. ... al autor: Pancracio del Mo ... San Pablo N.o 1030. ... Chile. Fono 69663.

¡¡BAJO EL EMBLEMA DE ... to!! Ud. triunfará en ... Profesionales del Peinado ... mandini". Ahumada 131, ... piso)

ESCRITURA MAQUI ... enseñanza rápida, pe ... ta. Cursos 18 días, ... dos meses; taquigrafía, ... meses. Instituto de Co ... bilidad, fundado en ... to Domingo 1030. ... 69595.

CORTADOS $ A 37 ... Cursos rápidos, ... cos, profesor especia ... do. También por ... ponencia. Academia ... nix. Santo Domingo ...

INSTITUTO "PINOCHET ... Brun", casilla 144-D. Club ... 1410, fono 93.271, Santiago ... seña por correspondencia, ... sos (34 comerciales, 22 ... 17 especiales). Pida nuestro ... de Cursos.

PELUQUERIA CABALLERO ... señanza decente, higiénica ... tamos herramientas. Di ... facilidades pago. Corte ... afeitadas "gratis", diarias ... Competente profesor. Ac ... "Armandini", Ahumada ... camente 7.o piso.

MATRICULA ABIERTA ... Cursos completos Comercio. Enseñanza perfecta ... ramos comerciales. Recuperación ... separada señoritas. ... bién cursos especiales ... alumnos sin humanidades. ... Instituto de Contabilidad ... fundado 1922. Santo Domingo 1030. Fono 69595.

INSTITUTO VENEGAS ... Gálvez 1165. Diga: debe matricularme.

INSTITUTO SANTIS. MATRI ... abierta, establecimiento ... con años de prestigio, ... de estas lucrativas y decorativas ... resiones: Mecánica dental, ... glés comercial y humanidades, ... lografía, taquigrafía, redacción ... mercial, sastrería, corte y ... ción, lencería, bordados, ... artísticos, permanentes, ... masaje facial. Estas ... sólo se las puede ofrecer ... tituto Santis, que cuenta con ... buen profesorado titulado, ... experiencia universitaria. ... tonio 446, 2.o piso y 3.er piso ... léfono 35566. Pida prospecto.

DENTADURA
Postiza inmediata
se pone después de las extracciones hechas, restablecimiento ... dentadura completa.
Dentaduras postizas, ... dar, coronas, fundas, ... bucal. Trabajos urgentes, ... horas.
CLINICA DENTAL DR. ... Pasaje A. Edwards N.o ... trepiso 111 — FONO ...
Entrada por HUERFANOS

PROPIEDADES CENTRALES

$ 170.000.— Ramón Subercaseaux, próximo a San Alfonso, casa de un piso, perfecto estado, ladrillo. Consta de comedor, 3 dormitorios, baño, cocina, patio.

$ 195.000.— Calle Libertad casita de 190 m2. Consta de cinco piezas, baño, cocina, patio. Facilidades de pago: 2 años plazo.

$ 215.000.— Casita recién refaccionada. Luz, agua, alcantarillado. Inmediato a Agustin

18.—EDUCACION.

CASIMIRES OVEJA TOME, Nuevo depósito, Santo Domingo 1074. Gran surtido. Precios antiguos. Especialidad azul marino y negro. H|A.

ESCUELA CHILE DE TELEGRAFIA eléctrica, primera Escuela Particular con 31 años de existencia, ofrece a señoritas y jóvenes con curso de humanidades, los primer año de humanidades, los cursos (diurnos y nocturnos) de Telegrafía, Radiotelegrafía y Dactilografía. Solicite prospectos. Matrícula abierta. Bascuñán Guerrero 260. Fono 95404. 15 Abr.

AMPLIOS CONOCIMIENTOS EN corte en tiempo proporciona Instituto Comercial Mixto "Alfredo Torrealba", Huérfanos 1734, 25 años cumple 1.o abril al servicio estudiantes comercio. Solicite prospecto. 6 Ab

ELOGIO DAVALOS, PROFESOR notable de guitarra, canto, piano. Garantiza repertorio absoluto. Proporciona instrumentos. Cursos colectivos, individual. Matrícula permanente. Huérfanos 1349. Teléfono 87339. 18 Abr.

CURSOS TAQUIGRAFIA, EMpiezan lunes 3 abril. Instituto Torrealba, Huérfanos 1734. Asegurase sobre 100 palabras minuto durante estudio. No pierda esta oportunidad. 6 Ab.

DIFERENTES CURSOS CONTAbilidad, Comercio, según preparación, siendo la mínima 6.o año primario, empiezan lunes 3 abril. Instituto Comercial Torrealba, Huérfanos 1734. Solicite prospecto. 6 Ab

MODAS, CORTE Y CONFECCION. Cursos rápidos. Sistema moderno. Profesoras especialista. Alumnas confeccionan trajes primer mes. Lencería, clases diurnas y nocturnas. Diplomas válidos. Academia Nacional, Rosas 1353, fono 87174. 1.o A-31

ACADEMIA DE CORTE Sastre "Mac Farlan". Cursos por correspondencia e individuales. Enseñan profesores en actual ejercicio de la profesión en el comercio. Solicite prospectos, sin compromisos. Horario: 9.30 - 1 y 4.30 - 9.— Mac Iver 142. Of. 207 — 2.o piso. H|A.

CURSOS DE PREPARACION COmercial, Comprenden contabilidad, aritmética, redacción comercial, ortografía, escritura a máquina. Indicados para personas de escasa preparación. Matrícula abierta. Enseñanza oral, y por correspondencia. "Instituto Comercial Selecto". Puente 576, 4.o piso. 7 Ab.

CORTE, MODAS, LENCERIA. LA mejor, más completa, económica enseñanza. Diplomas legalizados. Instituto Moderno.— Mac Iver 540. 6 Sep.

MATRICULA ABIERTA, cursos, modas, corte, confección, moda infantil, Lencería, Camisería. Enseñanza rápida perfecta, garantida. Sistema moderno, facilísimo aprender. Atención esmerada por profesoras especialistas. Solicite prospectos. "Academia Fénix". — Santo Domingo 1030 (cerca Puente). 20 A.

ESCUELA TECNICA SUPERIOR, Profesional Francesa. Molina 34, Casilla 4693, fono 91499, catorce años al servicio del país, diplomas válidos enseñanza práctica personal; matrícula permanente, clases diurnas, nocturnas, mecánica dental ambos sexos; corte, confección, lencería, bordados a máquina, flores, frutas artificiales, juguetería, muñecas, peluquería completa, peinados artísticos, permanentes, manicure, tinturas, belleza general, rayos ultravioletas, carteras y guantes. Internado atendido por su directora. 12 Ab.

CURSOS COMERCIALES, completos. Oficinistas, preparación comercial, taquigrafías, dactilografías, contabilidad, escritura máquina; cursos nocturnos para empleados y especiales personas escasa preparación. Matrícula diariamente. Instituto de Contabilidad, fundado 1922. Santo Domingo 1030. Fono 69595. 12 Ab

19.—ELECTRICIDAD.

CASA A. VALENZUELA, INSTAlador técnico autorizado Materiales eléctricos, Instalaciones, luz, fuerza y calor. San Diego 1974, fonos 81782-52669. H-A.

20.—FOTOGRAFIAS.

¡¡¡FOTOCOPIAS EN MEdia hora!!! Foto-Estudio TIMAR. Nueva York 61. Fotocopias de documentos, cartas y dibujos. Foto Timar. Nueva York 61. Mencionando este aviso, Ud., obtendrá precio especial. H|A.

21.—HOTELES.

HOTEL BRASIL 44. TODAS LAS habitaciones con radio. H|A.

S. SACK
FIERRO NACIONAL
REDONDO CUADRADO PLANO
SAN PABLO 1179
MORANDE 817

22.—IMPRENTAS, LIBRERIAS, ETC.

TINTA EN PASTA PARA LAPIceras esferográficas (de bolita). Lastra 609 (por Recoleta). Precios especiales a comerciantes Reembolsos a provincias. 25 Ab

PLUMA FUENTE, ENCENDEDores, lápices, arreglo. Galería Alessandri N.o 30. 3 Myo.

24.—MATERIALES DE CONSTRUCCION.

GRAN BODEGA AVENIDA GENeral Bustamante 772. Teléfono 45184. Materiales para construcciones. H|A.

PAPELERIA NACIONAL. OFRECE. Papeles empapelar y útiles de aseo; a precios bajos. Competentes empapeladores. Arturo Prat 361. H|A.

BARRACA FIERRO Y DEMOLIciones. San Diego 1278. Hay cañerías, zinc, fierro redondo, platino; ángulo, vigas, planchas eléctricas y otros materiales 15 Ab.

CONSTRUCCIONES, REFORMAS, trabajos responsables, rapidez. Pida presupuestos. Constructores españoles: Santa Rosa 218. Fono 36581. Mariano. 15 J

BODEGA FIERRO, VIGAS FIEros, platino. Angulo redondo, planchas, ejes 4 y 5 pulgadas y otros materiales. Victoria esquina Gálvez. 15 Abr.

ZINC PARA TECHO, CAÑERIAS. Independencia 538. 29-Mzo-51

PUERTAS, VENTANAS, GRAN existencia en medidas y modelos "Standard". Los precios más bajos. Fábrica Récord. San Diego 743. 30 M.

PAPELERIA CENTRAL, NUEVA York 63, casilla 722. Lindo surtido papeles importados y nacionales. Despacho a provincias. H|A.

BUENO, BARATO, MERCERIA. Ahumada 42. 8 Jl. 50

PLANCHAS ACANALADAS, 6 pies, sin hoyos. Vendo ocasión.— Libertad 1481. 6 Abr.

S. SACK BARRACA FIERRO. — San Pablo 1179. Morandé 617. 3 Mayo.

FIERRO GALVANIZADO LISO. Sack. 3 Mayo

FIERRO REDONDO PARA CONStrucciones, Sack. 3 Mayo

FIERRO GALVANIZADO LISO, Sack. 3 Mayo

PINTURAS PASTA S A C K. 3 Mayo.

25.—MAQUINARIAS

BOMBAS TRASVASIJAR VINOS sobre carros, Fábrica Ingeniero Cintolessi. Santo Domingo 4140, fono 93732. H|A.

BALANZAS TODAS MARCAS, bombas aceites, Suárez A. y M. Schneider y Cía. Lira 1153 fono 53826 14 mayo 1950

CAFETERAS EXPRESS BAÑOmaría, loncheras, jugueras, ventiladores. Lavadoras ropa "Precisión Hispana". Avenida Bernardo O'Higgins 287 teléfono 34223. H|A.

COMPRO MAQUINAS CUALquier estado Fono 35415. 17 Myo.

EXTINGUIDORES DE INCENDIO "FIRESTOP" M. R. A. Prat 272, fono 63445. Extinguidores de incendio en los tipos: Soda Espuma. Fetra, Granadas de mano. Cargas, arreglo y repuestos para todo tipo de extinguidores. H|A

BOMBAS CENTRIFUGAS IMPORtadas nacionales, todos tamaños. Motores bencina o eléctricos. Fábrica Ingeniero Cintolessi, fono 93732. Santo Domingo 4140 H|A.

BALANZA MOLINILLOS PICAdoras cortadora fiambres, vendemos compramos. Reparaciones garantidas. Ex jefe técnico Hobart, Dayton, 24 años. "Precisión Hispana". Alameda B O'Higgins 287. Fono 34223 H|A

26.—MAQUINAS DE COSER.

MAQUINAS COSER Y ESCRIBIR compro y vendo. Reparaciones garantidas. Casa Pupko. San Diego 1822. Fono 52990. H|A.

27.—MAQUINAS DE ESCRIBIR.

COPIAS MAQUINA. RETIRO TRAbajo, ordénelos. Fono 66258. 12-E-51

MAQUINAS ESCRIBIR SUMAdoras calculadoras, compro, vendo. Reparaciones garantidas. Bandera 517, teléfono 85479. 2 My. 1950

28.—MUSICA.

CASA ELBO FUNDADA ANTOfagasta 1905, gran variedad pianos, incluso modelos ultramodernos, para departamentos de importación directa. Facilidades Rosas 1225-61754 H|A

"CASA ARMONIA" DE PIANOS, Merced 675, interior, frente Basílica, ofrece pianos de cola y verticales. Las mejores marcas alemanas, etc. Garantía. Amplios créditos. Merced 675. H|A

FABRICANTE EUROPEO DE PIAnos Pablo Gallyas Herm. ahora Merced 675, interior, frente Basílica recibe compostura transformaciones afinaciones, etc. con garantía. Facilidades. Materiales alemanes y norteamericanos. Merced 675. H|A.

DISCOS, RADIOS COMPRAVENta.— San Antonio 422. 3 S. 1950.

CASA ELBO, VENDE, COMPRA cambio pianos, composturas. Rosas 1225 H|A.

CASA ELBO ARRIENDO POR días para fiestas sociales, malones, santos. Rosas 1225, teléfono 81754 H|A.

29.—MODAS Y CONFECCIONES.

CARTERAS EN SUELA, CUERO de chancho, nonato, nylon, faya, gamuza. Siempre modelos nuevos a precios muy bajos. Teñidos y reparaciones. Fábrica Carteras Carmen. Agustinas 634. 30 Ab.

29.—MODAS Y CONFECCIONES.

"CASA DOLLY, MODAS PAQUEteria. Gran surtido en calzones, enaguas, medias, calcetines, blusas, chombas, chalecos, paletoes y artículos para regalos. Precios sin competencia Visítenos sin compromiso alguno. San Antonio 32, Santiago H|A.

¡¡PIELES!! TRANSFORMACIOnes, curtidos, teñidos. Trabajo garantido. Precios módicos. "El Canadá", Merced 301. 22 Ab.

30.—MUEBLES Y MENAJES

REGIO DORMITORIO ROPERO bombé, cómoda, emperatriz, dos veladores, cubiertas cristal, marquesas, somier, colchón, regalo, $ 5.700. Nataniel 657. H|A

SE BARNIZA TODA CLASE DE muebles, cambio colores. Arreglo tapiz, voy a domicilio, calle Jotabeche N.o 808, dentro y fuera de la capital. Carlos Navarrete. H|A.

FABRICA DE SOMIERES. SOMIEres una plaza $ 250.—; Somieres con patas $ 295.—; Somieres reforzados, hacemos cualquier medida. Rápidamente. Brasil 537. Entre Catedral y Santo Domingo.

MUEBLERIA "VICTORIA", MUEbles, catres, somieres, radios, lámparas. Grandes facilidades, precios convenientes. San Diego 1718. H|A

ENTREGO MUEBLES DESDE 200 pesos mensuales. San Diego 1718. H|A.

REGALO A MITAD DE SU VAlor somieres a $ 200, sillas 100 pesos, colchones lana $ 900, mesa comedor $ 300, veladores 180, mesitas 100. Nataniel 657. H|A.

MAGNIFICO COMEDOR ESTILO normando totalmente hecho en lingue macizo, once piezas, $ 16.500. Verdadera oportunidad. Nataniel 657. H|A

DORMITORIO NORMANDO TOdo en lingue macizo, once piezas, $ 16.500. Verdadera oportunidad. Nataniel 657. H|A

ANTES DE COMPRAR SUS MUEbles visite "La Principal". Surtido completo en dormitorios, livings, comedores. Piezas sueltas, catres bronce, somieres, colchones. Precios siempre sumamente bajos. Amplias facilidades. San Diego 1497. H|A.

COMPRO MUEBLES, CATRES máquinas coser. Pago bien. Voy domicilio. San Diego 1718. Fono 88823. H-A.

DE OCASION VENDO TODA CLAse muebles, precios botados, verdaderas gangas, Nataniel 657. H|A

¡OPORTUNIDAD! POR VIAJE, vendo juego living normando, y bergere.— Agustinas 1185, Dpto. 78. 6 Abr.

SENSACIONAL, MUEBLES comedor 8 piezas, $ 3.300; Dormitorio, $ 3.700; Livings $ 2.300; muebles normandos. ¡¡Créditos!! Precios sin competencia. ¡Visítenos! Muebleria "Central", Rosas 1777. H|A.

MUEBLERIA "LA IDEAL", SAN Diego 873-875. Muebles de calidad en todos los precios y estilos. Catres, Sombreros Colchones, lana y algodón. Muebles sueltos. Grandes facilidades de pago sin recargo H|A

¡SEÑORA! COMPRE CATRES. PEro que sean de bronce legítimo. Economizará de 400 a 500 pesos; directamente en la fábrica "El Imán", de Alberto Contreras. San Pablo 2141. Fono 85129. H|A

REGIO CATRE DE BRONCE REgalo $ 1.600. Nataniel 657. H|A

CATRES BRONCE, DIRECTAMENte fábrica, Facilidades, San Diego 1718. H|A

ROPEROS DOS CUERPOS $ 1.200, roperos tres cuerpos desarmables $ 5.700. Nataniel 657. H|A

MARQUESITAS BARANDA, COMpletas, Facilidades. San Diego 1718.

DORMITORIOS DESDE $ 2.700. Comedores desde $ 2.900. Facilidades. San Diego 1718. H-A.

MUEBLES MODERNOS VENDO. Recibo parte pago usado.s Facilidades. San Diego 1718. H|A.

AMUEBLE SU CASA CON PEqueño pie, saldos grandes facilidades San Diego 1718 H|A.

DORMITORIOS ESTILO INGLES, cubiertas mármol. Facilidades. San Diego 1718. H|A

FABRICA DE COLCHONES Y SOmieres "LA POPULAR". Colchones lana y algodón, somiere reforzados y sobre medida. Marquesitas para niños. Sobrecamas, Frazadas, Catres, Lanas para colchones. Muebles sueltos.— San Diego 841-843. Frente Teatro Caupolicán. Fono 65342. H|A.

MUEBLES USADOS, PRECIO verdadera ocasión. Facilidades San Diego 1718. H|A

ROPEROS, $ 750; PEINADORES $ 600; cómodas, $ 450; veladores $ 180; sillas, mesas, chifoniers, marquesas. San Diego 1718. H|A

DICK TRACY

Por Brent and Wells

29.—MODAS Y CONFECCIONES.

"CASA DOLLY, MODAS PAQUEteria. Gran surtido en calzones, enaguas, medias, calcetines, blusas, chombas, chalecos, paletoes y artículos para regalos. Precios sin competencia Visítenos sin compromiso alguno. San Antonio 32, Santiago H|A.

¡¡PIELES!! TRANSFORMACIOnes, curtidos, teñidos. Trabajo garantido. Precios módicos. "El Canadá", Merced 301. 22 Ab.

30.—MUEBLES Y MENAJES

REGIO DORMITORIO ROPERO bombé, cómoda, emperatriz, dos veladores, cubiertas cristal, marquesas, somier, colchón, regalo, $ 5.700. Nataniel 657. H|A

SE BARNIZA TODA CLASE DE muebles, cambio colores. Arreglo tapiz, voy a domicilio, calle Jotabeche N.o 808, dentro y fuera de la capital. Carlos Navarrete. H|A.

FABRICA DE SOMIERES. SOMIEres una plaza $ 250.—; Somieres con patas $ 295.—; Somieres reforzados, hacemos cualquier medida. Rápidamente. Brasil 537. Entre Catedral y Santo Domingo.

MUEBLERIA "VICTORIA", MUEbles, catres, somieres, radios, lámparas. Grandes facilidades, precios convenientes. San Diego 1718. H|A

ENTREGO MUEBLES DESDE 200 pesos mensuales. San Diego 1718. H|A.

REGALO A MITAD DE SU VAlor somieres a $ 200, sillas 100 pesos, colchones lana $ 900, mesa comedor $ 300, veladores 180, mesitas 100. Nataniel 657. H|A.

MAGNIFICO COMEDOR ESTILO normando totalmente hecho en lingue macizo, once piezas, $ 16.500. Verdadera oportunidad. Nataniel 657. H. A.

DORMITORIO NORMANDO TOdo en lingue macizo, once piezas, $ 16.500. Verdadera oportunidad. Nataniel 657. H|A

ANTES DE COMPRAR SUS MUEbles visite "La Principal". Surtido completo en dormitorios, livings, comedores. Piezas sueltas, catres bronce, somieres, colchones. Precios siempre sumamente bajos. Amplias facilidades. San Diego 1497. H|A.

COMPRO MUEBLES, CATRES máquinas coser. Pago bien. Voy domicilio. San Diego 1718. Fono 88823. H-A.

DE OCASION VENDO TODA CLAse muebles, precios botados, verdaderas gangas, Nataniel 657. H|A

¡OPORTUNIDAD! POR VIAJE, vendo juego living normando, y bergere.— Agustinas 1185, Dpto. 78. 6 Abr.

SENSACIONAL, MUEBLES comedor 8 piezas, $ 3.300; Dormitorio, $ 3.700; Livings $ 2.300; muebles normandos. ¡¡Créditos!! Precios sin competencia. ¡Visítenos! Muebleria "Central", Rosas 1777. H|A.

MUEBLERIA "LA IDEAL", SAN Diego 873-875. Muebles de calidad en todos los precios y estilos. Catres, Sombreros Colchones, lana y algodón. Muebles sueltos. Grandes facilidades de pago sin recargo H|A

¡SEÑORA! COMPRE CATRES. PEro que sean de bronce legítimo. Economizará de 400 a 500 pesos; directamente en la fábrica "El Imán", de Alberto Contreras. San Pablo 2141. Fono 85129. H|A

REGIO CATRE DE BRONCE REgalo $ 1.600. Nataniel 657. H|A

CATRES BRONCE, DIRECTAMENte fábrica, Facilidades, San Diego 1718. H|A

ROPEROS DOS CUERPOS $ 1.200, roperos tres cuerpos desarmables $ 5.700. Nataniel 657. H|A

MARQUESITAS BARANDA, COMpletas, Facilidades. San Diego 1718.

DORMITORIOS DESDE $ 2.700. Comedores desde $ 2.900. Facilidades. San Diego 1718. H-A.

MUEBLES MODERNOS VENDO. Recibo parte pago usado.s Facilidades. San Diego 1718. H|A.

AMUEBLE SU CASA CON PEqueño pie, saldos grandes facilidades San Diego 1718 H|A.

DORMITORIOS ESTILO INGLES, cubiertas mármol. Facilidades. San Diego 1718. H|A

FABRICA DE COLCHONES Y SOmieres "LA POPULAR". Colchones lana y algodón, somiere reforzados y sobre medida. Marquesitas para niños. Sobrecamas, Frazadas, Catres, Lanas para colchones. Muebles sueltos.— San Diego 841-843. Frente Teatro Caupolicán. Fono 65342. H|A.

MUEBLES USADOS, PRECIO verdadera ocasión. Facilidades San Diego 1718. H|A

ROPEROS, $ 750; PEINADORES $ 600; cómodas, $ 450; veladores $ 180; sillas, mesas, chifoniers, marquesas. San Diego 1718. H|A

LIVING PRECIOSO TAPIZ, FLAmante $ 3.300. Nataniel 657. H|A.

LIVING NORMANDO CON COJInes, tapizado en fino brocato, estado flamante, $ 4.900. Nataniel 657. H|A.

ESCRITORIOS, ESTANTES, LIbros archivadores. Créditos. San Diego 1718. H|A

OCASION BUFFET CON VITRINA central, mesa, seis sillas y tapizadas, $ 3.500. Nataniel 657. H|A

CATRES NUEVOS, COMPAÑIA industrial. Precio fábrica. Facilidades. San Diego 1718 H-A.

LIVING REINA ANA CON COJInes tapizado en rico gobelino $ 4.300; precioso amoblado de comedor, buffet vitrina, licorera, bar, regia mesa, seis sillas tapizadas en felpa flamante, $ 5.500. Nataniel 657. H|A.

MUEBLERIA Y COLCHONERIA "San Diego", ofrece: dormitorios comedores, confortables, catres, somieres, colchones, sobrecamas, frazadas, muebles sueltos. Grandes facilidades. San Diego 1718. H|A.

BANCO DE MUEBLES, Monjitas 827, frente "La Bahía", ofrece muebles Normandos y modernos de alta calidad. Dormitorios, comedores, livings, muebles sueltos. Créditos. Visítenos. Fabricación propia. H|A.

SENSACIONAL: MUEBLES comedor 8 piezas; $ 3.300; Dormitorio $ 3.700; Livings, $ 2.300; Muebles normandos. ¡Créditos! Precios sin competencia. ¡Visítenos! Muebleria "La Reina". — San Antonio 650. H|A

MUEBLES FINO, NUEVA DE Matte 189. Muebles, reparaciones, instalaciones. Barniz y tapicería. Muebles finos para tienda. Guillermo Olivares, 15 años de práctica en casa KLINGENBERG. 18 Abr

MUEBLES NORMANDOS, ESTantes,cama, créditos. Muebleria Prat. Arturo Prat 1117. 6 Ab.

CASIMIRES OVEJA TOME, Nuevo depósito, Santo Domingo 1074. Gran surtido. Precios antiguos. Especialidad azul-marino y negro. H|A.

LIVING REINA ANA, PRECIOso gobelino, $ 4.300. Nataniel 657. 28 Ab.

DE OCASION, VENDO REGIO juego comedor normando, buffet, mesa de 1 1|2 pulgada, 6 sillas tapizadas en lindísimo raso listado, granate con blanco, $ 9.500. Nataniel 1028. 28 Ab.

LIVING, LINDOS COLORES, $ 3.500. Muebleria Prat. Arturo Prat 1117. 6 Ab.

ROPEROS 2 c., MESAS, SILLAS, marquesas, vendo de ocasión. Precios botados. Nataniel 1028. 28 Ab.

JUEGO COMEDOR MODERNO, buffet, vitrina central con espejos interiores, correderas de cristal, regia mesa, 6 sillas tapizadas, $ 4.800. Ocasión. Nataniel 1028. 28 Ab.

MALETAS, PRECIOS FABRICA, roperos 800, aparadores 450; mesas 280; sillas 60; catres, colchones, somieres, ropa cama.— San Pablo 2602. 6 Abr.

COMEDOR; BUFFET, VITRINA, Mesa, seis sillas, $ 4.000 Muebleria Prat. Arturo Prat 1117. 6 Ab.

REGALO UN FINO AMOBLADO de dormitorio normando completo, 11 piezas, $ 17.600. Nataniel 1028. 28 Ab.

ESCRITORIOS, ESTANTE LIbros, archivadores, créditos. Muebleria Prat. Arturo Prat 1117. 6 Ab.

DORMITORIO CINCO PIEZAS, $ 6 mil. Muebleria Prat. Arturo Prat 1117. 6 Ab.

VITRINA MODERNA $ 2.500. Muebleria Prat. Arturo Prat 1117. 6 Ab.

¡¡¡OCASION!!! VENDO AMOBLAdos dormitorios, comedor, hall, muebles sueltos. Delicias 2456. 3 Myo

33.—NEGOCIOS, VENDEN.

VENDO CERVECERIA, PASTEleria, con venta de cigarrillos, pan, leche, alrededor de 4 Fábricas, Maestranza, Estadio Ferroviario, Gasómetro, casa habitación arriendo. Baratísimo. San Vicente 1501. 8 Ab.

VENDO FUENTE SODA.— TEATInos 74. 11 A.

34.—NOTIFICACIONES Y CITACIONES.

SINDICATO PROFESIONAL DE Obreros Matarifes, de Puente Alto. (Elección complementaria). En Puente Alto, a 29 días del mes de marzo del año 1950, siendo las 18.30 horas, se reunieron en calle Concha y Toro N.o 436, los socios del Sindicato Profesional de Obreros Matarifes de Puente Alto, con asistencia del Inspector del Trabajo señor Manuel 2.o Araya Osorio, con el objeto de elegir un director para llenar la vacante producida por renuncia del Director Francisco Sandoval Castro. Efectuada la votación, el escrutinio dió la primera mayoría al socio Alejandro López López, quién completa la Directiva del Sindicato, en su calidad de Director. Se hace estas publicaciones en conformidad al Código del Trabajo.— El Directorio. 6 Abril

36.—OCUPACIONES BUSCADAS.

SE OFRECE SRTA. PARA DAMA de compañía honorable, muy buenas referencias. Dirigirse a: T. L. C. Correo Talagante. 14 Abr.

HAGO CARPINTERIA EN GENEral, tapizados, barniz. Fono 35847. 8 A.

SE OFRECE MAESTRO MUEBLIsta, con taller y máquinas, capacidad 3 bancos, vasta experiencia para hacerse cargo producción de tienda, o socio con capital. Tratar: Aconcagua 1194. 15 A.

37.—OCUPACIONES OFRECIDAS.

VOY EMPLEARME EN GALVEZ 1165. "Nos llevó don Rodolfo a ferrocarriles y fuimos aceptados. Silva, Fuentes, Sáez". 6 Ab.

NECESITO NIÑA PARA LAS piezas en Residencial, sueldo y propinas. San Antonio 214. Fono 30070 · Puertas adentro.

SE NECESITA, PLANTILLERO de zapatos para niñitas. Avenida Matta 79. 3 Abr.

42.—PROPIEDADES COMPRAN.

¡OJO! COMPRO CASITA, MAS O menos, cuarenta mil, al contado; saldo cuotas mensuales, cerca locomoción, sin intermediarios. Casilla 2724. 12 Abr.

43.—PROPIEDADES, VENDEN.

250.000. VERDADERA OPORTUnidad, propiedad apropiada para industria, frente 15 x 25 metros, con varias piezas, local, entrada para camión. Avenida Pedro Montt 1393|97. 10 A.

¡UN SITIO BARATO! BIEN UBIcado, buena inversión seriedad. Facilidades. Compralo o véndalo a Lyon & Lopehandia Ltda Morandé 450, 2.o piso. Oficina 22-23. 10-Jn-50

110.000.— CASAS CHICAS, AVEnida Fermín Vivaceta 1131. Ahumada 370. Oficina 305. 10 A.

950.000.— ESPLENDIDA CASA, asismica dos pisos terminándose, frente plaza, lado micros, próximo liceo. Primer piso: dos grandes locales con patio. Segundo: tres confortables dormitorios, living-comedor, dos baños, armarios, parquets, cronetts, dependencias, terraza, facilidades. Ureta-Cox 709. Paradero 10. 1.o Myo.

1.000.000. MAGNIFICA PROPIEdad, lado plaza, micros, liceos. Compónese espléndida casa dividida en dos. Cada una, tres espaciosos dormitorios, living-comedores, baños, dependencias; subterráneo, gallineros, jardines, 700 m2. Facilidades.— Ureta-Cox 709. Paradero 10. 1.o Mayo

CASA CON SITIO, 20 METROS micros 30, apropiada para industria, calle Patronato, $ 300.000 contado, saldo facilidades. Estudio Jurídico. Laura Müller Rivera. Francisco Caballero. — Teatinos 248. Oficina 32. 8 Abr.

SE VENDE TERRENOS EN SAN Bernardo, Bonita y oportuna inversión. Movilización a la puerta. Lotes desde 1.500 a 5.000 m2., y desde $ 32 m2. Luz, abundante agua de riego. A dos Km. de la plaza de San Bernardo por camino pavimentado. Sector El Barrancón, camino Lo Herrera. Facilidades de pago. 10 o|o al contado, saldo 50 mensualidades. Tratar: En Santiago Avenida Bernardo O'Higgins 1315, 2.o Piso Of. 31. Tel. 87898.— En San Bernardo: Arturo Prat 499— Tel. 149. 19 Abr.

VENDO CASA $ 190.000 EN AV. Valdivieso 75, ocho piezas, garage, micros a la puerta. Tratar: María Graham 426. (Recoleta). 16 A.

44.—PROPUESTAS PUBLICAS Y PARTICULARES.

DIRECCION GENERAL DE Obras Públicas, Departamento de Hidráulica. Se piden propuestas públicas para la construcción de las obras de mejoramiento del agua potable e instalación de alcantarillado de aguas lluvias de Puerto Montt, las que se abrirán el 27 de abril, a las 16 horas, y las que se podrán presentar los contratistas aceptados entre los que se inscriban en el Registro Especial que permanecerá abierto hasta el 15 de abril. Bases y demás antecedentes, en la Oficina de Partes, Santiago, 1.o de abril de 1950.— El Director del Departamento. 15 A.

45.—RADIOS.

RADIOS REPARACIONES, DOMIcilio. Ex técnico, RCA Victor. Teléfono 35330. 11 My

RADIO REPARACIONES, DOMIcilio. Esmeralda 875. Fono 66258. 12-E-51

RADIOS TODAS MARCAS, TOCAdiscos. Amplios créditos. Reparaciones garantidas. Servicio domicilio. Casa Aravena, Esmeralda 829 Fono 89634 H-A.

RADIO SERVICIO TECNICO. Reparaciones radios, domicilio, garantidas. Ojeda. Fono 81269. 23 Ab

RADIO RCA Y DISCOS VICTOR. Francisco Figueras y Cía. Santa Isabel 0301—A entre Avenida Seminario—Condell. Fono 44420. Facilidades. Se arregla toda clase radios. 3 Mayo

¡¡NO LO PIENSE MAS!!
SU RADIO MALA
LA DEJAMOS NUEVA
SAN ANTONIO 560
LOCAL N°6
FRENTE AL CAPRI
LLAME POR TELEFONO
AL 33389 Y LE ENVIAREMOS
UN TECNICO INMEDIATAMENTE

47.—RESIDENCIALES, PENSIONES.

CASA FAMILIA, REGIOS BAJOS, todo confort. Departamento amoblado, calle; dormitorio, salón. Con sin pensión. Otras interiores. Matrimonios. Persona sola Honorabilidad.— Serrano 248 A. 5 Abr.

RESIDENCIAL "LOS CARdenales", Cartagena, ofrece a su clientela, precios módicos de $ 70 a $ 80 diarios, días de Semana Santa. (dos cuadras de estación, una de Playa Chica). 8 Abr.

CONSUMA LA SUPERCALUGA Nacional, Industria Casera. Compreia a su propio distribuidor: Carlos Aravena N|O

ARRIENDO PIEZA GRANDE, pensión, otra matrimonio, días meses. Manuel Rodríguez 53. 9 Ab

ESPLENDIDAS PIEZAS, CALEfaccionadas, muy buena comida AMtrimonios. Agustinas 1673. 14 Ab.

REPARTO VIANDAS A DOMICIlio. Comida familiar. Arriendo piezas c|o sin muebles, y pensión de primera en segundo y tercer piso. Residencial Moderna Riquelme 260. Teléfono 85389. 16 Abr.

FAMILIA HONORABLE, OFRECE piezas grandes para 2, 3, 4 estudiantes, buena comida, absoluta tranquilidad, casa bajos.— Ejército 120. 15 A.

47.a—RESTAURANTES.

RESTAURANTE CHIQUITO COcina francesa. Platos exquisitos Exposición 10. (Estación Central) Teléfono 93126. H-A.

47.—RESTAURANTES.

¿QUIERE USTED COMER MUY bien? Pase donde Alfredo. Club Radical, Décima Comuna. Chiloé 1930. ¡¡¡Atención esmerada!!! H-A

48.—RELOJERIAS.

¡¡¡RELOJES!!! COMPOSTURAS baratas, garantidas. Negocio muy serio. Arreglamos bien joyas y prendedores. Se hilan collares. 351 —San Diego— 351. Mencionando este aviso, precios especiales. H|A.

RELOJERIA FONTENA. Morandé 448. Compostura garantida de relojes, sólo en 24 horas, especialidad en cronómetros, completo stock en repuestos, vidrios en 5 minutos, seriedad. 22 Mayo

H. NACHMANN, RELOJERO-TECnico. Huérfanos 757, 4.o piso, oficina 406. Componemos relojes toda clase. Absoluta seriedad. Trabajos garantidos. Precios módicos Huérfanos 757. Fono N.o 36464. H-A.

¡RELOJES MALOS! RECIbimos toda clase relojes en compostura, aún los rechazados por otras relojerías. Especialidad en cronógrafos. Joyería Bielhoider. Bandera 268. 6-Ab.-50

48.a—SANITARIOS.

BAÑOS ENLOZADOS, SILENCIOsos, etc., compro contado. Negocios rápidos Fono 35415. 17 Myo.

TERMO ELECTRICO, AUTOMAtico "Trotter Special", garantizado. Facilidades San Pablo 3801. Teléfono 52336. 10-Jl-50

49.—SASTRERIAS.

NARDOCCI HNOS. SASTres. Alonso Ovalle 1062. Hechuras de primera. Confecciones finas. Casimires ingleses. Teléfono 67656. H|A.

¡¡ZURCIDOS INVISIBLES!! Especialista. Trabajos garantidos. Rapidez. Seriedad. Precios módicos. San Diego 55. Fono 67311. H-A.

SASTRERIA PASCUAL. GRANdes facilidades de pago. Entrega inmediata. San Diego 928. Termos confecciones, hechuras finas. H-A

SASTRERIA MORA, LA PRIMERA Sastrería de Ñuñoa. Especialidad en trajes-sastre. Trabajos únicamente en fino. Irarrázaval esquina Condell. Teléfono 48356. H-A

OSORIO RECIBE HECHURAS Finas desde $ 900.— ternos medida desde $ 1.500.— Avenida Matarana 823. H-A.

SASTRERIA ARGENTINA. San Pablo 1279. Teléfono 69093, ofrece ternos y abrigos con amplias facilidades. H-A.

SASTRERIA "LA ELEgancia", ofrece ternos hechos y de medida, con las más ventajosas facilidades de pago. San Pablo 2533. H-A.

SASTRERIA "LAS DOS NACIOnes". Bascuñán 36. Ternos, abrigos de medida y confección. Diez meses plazo. H-A

AMPLIOS CREDITOS. SASTRERIA "La Flor de Matucana". Casimires nacionales e importados. Martínez de Rozas 3284. Lado Correo. H-A

SASTRERIA WELLDRESS. Hechuras, virados, surcidos, composturas, transformaciones ternos en trajes sastre y huaso. Independencia 353. H-A

SASTRERIA JUAN JOSE JARA. Hechuras, $ 1.200; virados, $ 500. Recibo composturas; transformaciones en traje sastre, en traje huaso, en traje para jóvenes. Puente 638. Teléfono 87558 (altos casa Costoya) 24-F-51

¿QUIERE PERFECCION EN SU traje? Diríjase a Sastrería "El Viraje". Unica, antigua y acreditada casa especialista en viraduras perfectas, zurcidos inimitables. Transformaciones, trajes sastre de señoras. Técnicas hechuras para los gustos más exigentes. San Diego 218. Fono 81232. 16-F-51

49.—SASTRERIAS.

SASTRERIA VASQUEZ. BANDEra 564 (altos), Teléfono N.o 81687. Casimires finos. Hechuras. H-A

CASIMIRES OVEJA TOME. Nuevo depósito, Santo Domingo 1074. Gran surtido. Precios antiguos. Especialidad azul-marino y negro. H-A.

NO ARRUINE MAS SU TRAJE viejo, virándolo mal, encargue estos trabajos a "El Zurcidor japonés". Se evitará molestias. Facilidades de pago. Atiende provincias. San Diego 228. Teléf. 86667. 29 Ag.

GUENDELMAN, SASTRE, HECHUras finas. Créditos, San Diego 852, edificio Teatro Caupolicán. 3 Mayo

DESDE $ 850.— TRAJES SOBRE medida: desde 700, trajes confeccionados. Sastrería Salazar. Alameda Bernardo O'Higgins número 2783, esquina Libertad. 3 Myo.

SASTRERIA "SALAZAR", CABAlleros, niños, extenso surtido. Corte elegante. Precios incompetibles. Alameda Bernardo O'Higgins 2783, esquina Libertad. 3 Mayo

CASIMIRES NACIONALES DESDE 195 pesos metro. Importados desde $ 315. Depósito directo a fábrica. Casa Salazar. Alameda Bernardo O'Higgins 2783, esquina Libertad. 3 Mayo

49.a—SEMILLAS.

SEMILLAS, ESTACION, SIEMbra. Variedades en clarines y papas flores. Almácigos hortalizas, jardín, fresitas, fresas; frutillas; alcachofa, Juguetes cerámica, maceteros. Estas variedades durarán 4 meses.— Rosa Suazo. Mercado Central, interior

ULTIMA PAGINA DE ESTA EDICION
Edición de 22 páginas.— Precio $ 2.—

LA NACION

JUEVES 6 DE ABRIL DE 1950
SANTIAGO DE CHILE

Mercado bursátil cerró sostenido

Tan sólo en el rubro bonos, reflejó actividad el movimiento de valores, registrado en la Bolsa de Comercio de Santiago, ayer. Las transferencias alcanzaron un volumen ascendente a $ 19.000 oro; $ 7.204.000 nominales en bonos y 86.069 acciones.

Las operaciones significaron un total de 39 fluctuaciones —21 de alza—, y su detalle fué el siguiente: baja del oro en sus tipos amonedado y exportación; 5 alzas y 2 bajas en bonos; 3 alzas en títulos bancarios; 1 y 2 bajas en mineros; 2 alzas y 1 baja en agrícolas y ganaderos; 1 alza y 1 baja en salitreros; 2 alzas y 3 bajas en textiles, y 7 alzas y 7 bajas en industriales y varias.

Municipalidad de Santiago 7-1, que subió 1 punto; otro, el mismo valor del 8-1; 1 Caja 6 3|4; 1 1|4 Hipotecario de Chile 6-1; 1 Hipotecario de Valparaíso 6-1; 3 Banco de Chile; 1 Banco Español-Chile; 1 Banco Sud Americano; 2 Lota; 1 Colcura; 5 Tierra del Fuego; 3 Salitrera Lautaro; 1 Coia; 2 Compañía Industrial; 3 Lozas de Penco; 1 Refinería de Viña; 2 Saavedra Benard; 10 de baja en oro; 10 en oro exportación; 1 Debentures Tarapacá; 2 en Debentures Puente Alto; 6 en Schwager; 1 Viña Concha y Toro; 2 Agencias Graham; 2 Sumar; 1 Astilleros Habas; 2 1|2 Cemento El Melón; 6 1|4 Gas de Valparaíso, y 3 Tattersall, fueron las más importantes variaciones de precios del día bursátil.

Dentro de un escaso movimiento en acciones, el mercado, al cierre, señaló tendencia sostenida.

FLUCTUACIONES

SUBIERON
BONOS
Municip. Stgo. 7-1 56 v — 57 t
Municip. Stgo. 8-1 59 c — 70 t
Caja 6 3|4 57 1|4 c — 58 1|4 c
Hip. Chil. 6-1 57 3|4 c — 59 c
Hip. Valpso. 6-1 57 n — 58 c
BANCOS
Chile 630 t — 633 t
Español 175 n — 176 c
S. Americano 87 c — 88 c
MINERAS
Lota 64 cm — 66 tp
AGRICOLAS Y GANADERAS
Colcura 24 tm — 25 tp
T. del Fuego 138 c — 143 tp
SALITRERAS
Lautaro 342 cp — 345 tp
TEXTILES
Caupolicán 44 c — 44 1|2 c
Vestex 15 cp — 15 1|2 tp
INDUSTRIALES Y VARIAS
Coia 38 t — 39 c
Co. Industrial 40 c — 42 t
L. Penco 35 t — 38 t
Madeco 26 1|4 cp — 27 cp
Pesquera Iquique 9 n — 9 1|8 tm
Ref. Viña 71 t — 82 t
S. Bénard 128 v — 130 tp

BAJARON
Oro 2.900 t — 2.890 v
Oro exportación 2.980 c — 2.980 c
BONOS
Deb. Tarapacá 40 t — 39 c
Deb. Pte. Alto 78 v — 76 v
MINERAS
Schwager 181 n — 155 v
Tocopilla 38 1|2 vp — 37 3|4 tp

AGRICOLAS Y GANADERAS
Viña C. y Toro 30 n — 29 c
SALITRERAS
Co. Chilena 582 n — 580 v
TEXTILES
P. Tomé 45 t — 44 1|2 t
Sumar 94 cp — 92 vm
Yarur 150 vm — 149 t

INDUSTRIALES Y VARIAS
Ast. Habas 26 v — 25 tv
C. Melón 90 cp — 87 1|2 c
Gas Valpso. 45 n — 38 3|4 t
Hucke Hnos. 53 n — 52 1|2 t
Mademsa 15 3|4 cp — 15 1|4 t
Tattersall 198 c — 195 tm
Vapores 135 vp — 134 1|2 tp

TRANSACCIONES DE PROPIEDADES

Doña Lilia Lecaros G. y otra a don Alfro Pereira M., parte de la propiedad ubicada en calle Tocornal, hoy calle Alcalde Castillo N.o 3058, comuna de Ñuñoa, $ 480.000.

Don Marcelo Reglat L. se adjudicó de Soc. Dosé y Cía. Ltda., propiedad ubicada en calle San Francisco N.o 364|8, $ 2.400.000.

Doña María Fernández C. y otro a don Agustín Lira V., sitio N.o 2 del plano ubicado en Av. Cumming N.o 49|53, $ 200.000.

Don José Vega D. a don Luis Costa A., propiedad ubicada en calle Residencial Seminario N.o 984, comuna de Ñuñoa, $ 1.000.000.

Don Alejandro Kashnert C. a don Rosendo Arancibia A., propiedad ubicada en calle Joaquín Godoy, ex Palermo N.o 101, $ 280.000.

Doña Sofía L. Noguera de F. se adjudicó de don Luis A. Fernández L., propiedad ubicada en calle Merced N.o 343, $ 3.000.000.

Doña María Pino vda. de G. a don Juan A. Puirredon P. y otra propiedad ubicada en Av. Seminario N.o 540, $ 500.000.

Don Hernán Vege G. a doña Rosario Lyon y otros, parcela N.o 291, ubicada en el fundo La Reina, comuna de Ñuñoa, $ 410.000.

Doña Ruth Marín S. a doña Ana Yansen M. de A., propiedad ubicada en Av. Coronel N.o 3355 comuna de Providencia, $ 1.250.000.

Soc. Lidia Chiardo y Cía. aporte de Lidia Chiardo y otra propiedad ubicada en calle Aerraíz esquina Sur-Poniente con calle Rancagua, $ 3.000.000.

Don Jaime Reitich P. se adjudicó de Julio Pilschuk V., propiedad ubicada en calle Domingo F. Sarmiento N.o 209, comuna de Ñuñoa, $ 583.000.

Don Santiago Ugarte M. a don Francisco Ugarte M., propiedades ubicadas en comuna de San Miguel, $ 200.000.

Doña Esther Muñoz G. a Soc. Empresa Constructora Las Condes Ltda., sitio ubicado en Plaza Presidente Sanfuentes S|N., comuna de Las Condes, $ 67.000.

Doña Amalia Piña Rodríguez vda. de G. y otro se adjudicó de don Eleodoro Piña R., parte de la Hacienda Santa Rosa de Lampa, comuna de Lampa, $ 860.000.

FERIA SANTA ROSA

Miércoles, 5 de abril de 1950

OVEJUNOS

109	corderros a $	640	Chillán	63	"	380	Linares
94	"	620	Pitrufquén	13	"	324	Melipilla
74	"	564	Colina	70	ovejas	648	Colina
68	"	562	Colina	26	"	602	Linares
96	"	480	S. Clemente	49	"	502	Población
100	"	456	S. Fernando	25	"	500	Linares
100	"	436	Casablanca	23	"	458	S. Clemente
63	"	382	S. Fernando	96	"	458	Rosario
				37	"	438	S. Fernando
				79	"	434	Rosario
				95	"	432	Rosario
				25	"	376	Melipilla
				15	cabras	282	Linares
				39	"	244	Melipilla
				23	"	182	Melipilla

COTIZACIONES AL CIERRE

Oro, 2.890 v
Oro Export., 2.980 c
BONOS:
D. Interna 7-1, c
Garantía 7-1, 84 c
Paviment. 7-1, 84 c
Mun. Stgo. 7-1, 57 t
Mun. Stgo. 8-1, 70 t
Caja 6 3|4, 58 1|4 c
Hip. 6-1, 59 c
Valpso. 6-1, 58 c
Deb. Tarap. 39 c
Deb. P. Alto 76 v
B. Eléctricos, 49 v
BANCARIAS:
Chile, 633 t
Crédito, 56 n
Español, 176 c
Israelita, 65
Italiano, 113 n
S. Americano, 88 c
Talca, 121 c
MINERAS:
Amigos, 0.55 v
Carmen, 2 1|4 v
Cerro Gde., 17 n
Disputada, 30 v
Lota, 66 tp
Maeg. A, 83 1|2 n
Merceditas, 0.75 n
Ocuri, 13 c
Oruro, 95 1|2 n
Punitaqui, 30 tm
Schwager, 155 v
Tocopilla, 37 3|4 tp
Totoral, 5 1|4 n
AGRICOLA Y GANADERAS:
Colcura, 25 tp
Copihue, 15 c
Gente Gde. 168 n
Isla de P., 25 c
Rupanco, 220 c
T. del Fuego, 143 tp
V. C. y Toro, 29 c
V. Unidas, 24 1|2 n
SALITRERAS:
Anglo Ch., 580 v
Iquique, 40 1|4 cp
Lautaro, 345 tp
Tarapacá, 31 cp
TEXTILES:
Caupolicán, 44 1|2 c
Fiap, 42 1|2 t
P. Bellav., 74 1|2 n
P. Concep. 18 1|2 t
P. Tomé, 44 1|2 t
Sedylán, 50 n
Sumar, 92 vm
Tej. El Salto 28 c
T. Progreso, 15 n
V. P. Alto, 16 1|8 n
Yarur, 149 t
INDUSTRIALES Y VARIAS:
Ag. Graham, 52 t
Alpargatas, 41 v
Ast. Habas, 25 tV
Bima, 45 c
C. Melón, 87 1|2 c
Cervecerías, 100 t
Cic, 36 c
C. Golf, 16.000 v
C. Hípico, 96.000 n
Coia, 39 c
C. Industrial, 42 t
Copec, 20 t
Cristalerías, 26 n
Ch. Elec. Pref. 41 c
Elec. Industr., 28 v
Enlozados, 11 1|2 c
Envases, 12 n
Fertilizantes, 37 n
Fósforos, 39 1|2 v
Gas Stgo., 45 t
G. Valpso., 35 3|4 t
Hotelera, 15 cp
H. Hnos., 32 1|2 t
Ind. Varias, 20 n
Indac, 15 3|4 cp
Lamifún, 16 1|4 cp
Interamer., 24 1|2 t
L. Penco, 38 t
Madeco, 27 cp
Mademsa, 15 1|4 t
Mec. Ind., 29 1|2 n
Mue. P. V., 15 3|4 t
Organa, 19 n
Papeles y C., 47 c
P. Iquique, 9 1|8 tm
Pizarreño, 22 c
Ref. de Viña, 72 t
R. Urbana, 54 n
S. Bénard, 130 tp
Sanitas, 60 v
Sonavela, 21 t
Tabacos, 58 cm
Tattersall, 295 tm
Teléfonos, 54 1|2 cp
Universo, 16 t
Vapores, 134 1|2 tp
Vidrios Pls., 37 n
SEGUROS:
Ch. Cons. Grles. 68 1|2 c
Ch. Cons. Vida, 83 c
TRANSACCIONES:
Oro . . . 19.000
Bonos . . 7.204.000
Acciones 86.069

AVISOS ECONOMICOS

53.—JUDICIALES

EL 10 PRESENTE, 16 HORAS, PRACTICARÉ Secretaría Segundo Juzgado Civil Mayor Cuantía, inventario solemne bienes sociedad conyugal que existió entre Fernando Montes Errázuriz y doña Inés Manterola Moreno.— Secretario. 10-A.

SEGUNDO JUZGADO, CONCEDIÓ con beneficio inventario, posesión efectiva herencia intestada Emilio Enrique Muxica, a José Luis, Juan Emilio y Gloria Enrique Caro, sin perjuicio derechos cónyuge Judith Caro. Practicaré inventario solemne Secretaría Tribunal 10 presente, 15 horas.— Secretario. 10-A.

PRIMER JUZGADO DEL TRABAJO. —El 21 abril en curso, en Santa Isabel N.o 148, ante el Martillero, doña Nieves Peña de González, efectuaráse remate especie embargada en juicio caratulado "Caja Seguro Obligatorio con Chile Fina", que consiste en una camioneta "Plymouth", N.o 16395. Secretario. 8 A.

REMATE JUDICIAL. — EL 28 DE abril en curso, a las 16 horas, se rematará por segunda vez, ante el Segundo Juzgado Civil de Mayor Cuantía de Santiago, la propiedad ubicada en Independencia números 2429 y 2447 que tiene un avalúo de $ 215.000 por el mínimum de $ 95.555.56. El precio de la subasta se pagará mitad al contado y el resto a seis meses plazo con el interés del ocho por ciento anual y doce por ciento en caso de mora. Garantía para tomar parte en el remate diez por ciento de mínimum en boleta bancaria o en dinero efectivo. Demás bases y antecedentes en el juicio Sociedad Farmo Química del Pacífico con Miguel Stifel por cobro de pesos en el Juzgado indicado. — El secretario. 10-A.

QUIEBRA NICOLAS CASSIS ISAAC. — Por resolución de 16 de marzo de 1950, del Tercer Juzgado Civil de Mayor Cuantía de Santiago, fué declarado en quiebra el comerciante de esta plaza don Nicolás Cassis Isaac, domiciliado en San Diego N.o 928. Las personas que tengan bienes o papeles pertenecientes al fallido deben entregarlos dentro de tercero día, al Síndico de Santiago, bajo pena de ser tenidos por encubridores o cómplices de la quiebra. Adviértese al público que no debe hacer pagos ni entregas de mercaderías al fallido, so pena de nulidad de los mismos. Los acreedores residentes en Chile deben verificar sus créditos y preferencias dentro de treinta días, bajo apercibimiento legal. Las notificaciones por avisos se harán en "La Nación".— El secretario. 13-A.

53.—JUDICIALES

SEGUNDO JUZGADO CONCEDIO conforme artículo 44 ley herencias, posesión efectiva herencia de Pedro Segundo Abrigo Sepúlveda, a hija María Adriana Abrigo Rivera, sin perjuicio derechos cónyuge, doña Marina Mercedes Rivera viuda de Abrigo.— 10-A.

CUARTO JUZGADO CIVIL, CONCEDIÓ con beneficio inventario, posesión efectiva herencia intestada de doña Josefina Soto Aguilar viuda de Del Río, a sus hijos legítimos, señoflores: Roberto, Marta, Gustavo e Inés del Río Soto Aguilar. El 14 del presente a las 16 horas practicaré inventario solemne.— El secretario. 11-A.

CUARTO JUZGADO CIVIL, AMPLIO auto posesión efectiva herencia de don Polidoro Brown Jiménez, a don Raúl Brown Maturana.— El secretario. 11-A.

CUARTO JUZGADO CIVIL, CONCEDIÓ posesión efectiva herencia de Clotilde Moreno Villavicencio a Carmen Moreno Villavicencio y la de ésta a Anibal Arturo Briceño Morales, representado por Eva Juana Carmela Amanda y Judith María Briceño Solohaga. 6 A.

QUINTO JUZGADO CIVIL CONCEDIÓ posesión efectiva herencia intestada de Juan Cisterna Bruno a Segundo Raúl y Elena Rosa Cisterna Veloso, sin perjuicio derechos cónyuge sobreviviente Juana Rosa Velozo Henríquez. Tramítase conforme artículos 40-44, ley 5,427.— Secretario. 10-A.

BOMBAS.—

PRIMERA COMPAÑIA DE BOMBEROS de La Cisterna.— De orden del señor Director, cito a la Compañía para el día viernes 7 a las 19 horas, con uniforme de parada, para asistir a los funerales del voluntario, don Oscar Encalada Yovanovich, fallecido en actos de servicio. Punto de reunión: el cuartel.— El secretario. 7-A.

SEGUNDA COMPAÑIA DE BOMBEROS.— "Voluntad y Sacrificio". — Quinta Normal.— De orden del señor Director, cito a la Compañía a reunión ordinaria para el martes 11 del presente.— Aceptación de voluntarios y asuntos varios.— El secretario.

CUERPO DE BOMBEROS DE SANTIAGO.— "Constancia y Disciplina".— Cito al Cuerpo a los funerales del voluntario de la 2.a Compañía don Ulises Ibarra Zúñiga, con premio por 15 años de servicios, para hoy jueves 6, a las 18 horas. Punto de reunión; Cementerio Católico.— El secretario general. 6-A.

CUERPO DE BOMBEROS DE SANTIAGO.— "Constancia y Disciplina".— Cito al Cuerpo a los funerales del voluntario de la 8.a Compañía señor Oscar Silva Renard, con premio por 10 años de servicios, para hoy jueves 6, a las 17 horas.— Punto de reunión: Plazuela del Cementerio General.— El secretario general. 6-A.

CITACION.— 9.a CIA. DE BOMBEROS de Santiago.— Deber y Abnegación.— De orden del señor director, cito a la Compañía a sesión ordinaria para el martes 11 de los corrientes a las 19.30 horas. Tabla: balance trimestral de tesorería, admisión de voluntarios y demás asuntos a que haya lugar.— El secretario.

CUERPO DE BOMBEROS DE LA Cisterna.— De orden del señor Superintendente, cito a las diversas Compañías del Cuerpo de Bomberos de La Cisterna para el día viernes 7 a las 19 horas, con uniforme de parada, para asistir a los funerales del voluntario de la Primera Compañía, don Oscar Encalada Yovanovich, fallecido en actos de servicio. Punto de reunión: el cuartel del Cuerpo de Bomberos de La Cisterna.— El secretario general. 7-A.

Comentario de JARAS Y SOTTA Y CIA

ARTURO JARAS BARROS — DANIEL SOTTA BARROS — HUMBERTO VALENZUELA G. — EMILIO SERRANO V. R.
ACCIONES — PROPIEDADES — CAMBIOS
CALLE LA BOLSA 64 - 3er. P. (OFICINAS 304 a 307)

Sobre Mercado de Divisas

CAMBIO LIBRE

Dólar Oficial Grado I	31.—	31.10
Dólar Bancario Grado II	43.—	43.10
Libra Oficial	168.—	168.30
Nacional Exportación	11.90	12.05
Franco Suizo	21.—	21.30
Franco Francés	—.—	0.275
Lira	—.—	0.15
Dólar Oficial	60.—	60.10
Dólar Oro	138.—	139.—
$ 100 oro	2.870.—	2.890.—
Oro exportación	2.980.—	3.000.—

Zurich-Nueva York 4.29 fr. x Dls.

Otras informaciones sobre cambios, consultar a ols teléfonos N.os 82996 y 62542.

CIERRES DE REGISTROS, DIVIDENDOS Y CITACIONES DE SOCIEDADES ANONIMAS

CHAMPAGNE VALDIVIESO.— Neto $ 1.275 abril 6 en sus oficinas.
TABACOS.— Marzo 16 a abril 5. — Neto $ 2.125 abril 6 en Banco Londres.
CHITECO.— Marzo 31 a abril 10. — Neto $ 2.55 abril 10 en sus oficinas.
SEGUROS LA PREVISION. — Abril 1.o a abril 6.—Neto $ 17.00 abril 11 en sus oficinas.
SONAVELA.— Marzo 30 a abril 11.— Neto $ 1.02 abril 12.
AGENCIAS GRAHAM. — Abril 4 a abril 12.— Neto $ 3.00 abril 13 en sus oficinas.
SEGUROS ADRIATICA.— Abril 7 a abril 14.— Neto $ 1.00 abril 10 en sus oficinas.
CEMENTO MELON.— Marzo 27 a abril 15.— Neto $ 2.50 abril 15 en Banco Sud Americano.
MUELLES P. VERGARA.— Marzo 14 a marzo 24.— Neto $ 2.00 abril 17 en Banco Edwards.
MOLINERA EL GLOBO.— Abril 5 a abril 17.— Neto $ 10.20 abril 17 en Banco Edwards.
ELECTRO METALURGICA.— Abril 3 a abril 16.— Neto $ 0.85 abril 17 en Banco de Chile.
TEXTIL VIÑA.— Abril 11 a abril 18. —Neto $ 6 abril 18 en sus oficinas.
PHILCO CHILE.— Abril 13 a abril 17.— Neto $ 13.60 abril 17 en sus oficinas.
FORMIO CHILENO.— Abril 5 a abril 9.— Neto $ 2.00 abril 10 en sus oficinas.
YARUR.— Abril 21 a abril 27.— Neto $ 3.74 abril 28 en Banco de Chile.
CODINA.— Abril 10 a abril 20.—Neto $ 3.00 abril 20 en sus oficinas.
Cía. INDUSTRIAL.— Abril 4 a abril 19.—Neto $ 0.85 abril 20 en Banco Edwards.
CERVECERIAS UNIDAS.— Marzo 29 a abril 20.— Neto $ 3.40 abril 20 en Banco Edwards.— Desde marzo 28 se transan sin derecho a emisión y dividendo.
PESQUERA IQUIQUE. — Abril 2 a abril 5.— J. Extr. abril 5 por reforma estatutos.
CHILENA DE SEDERIAS.— Marzo 27 a abril 5.— Ord. y Extr. abril 5 por balance.
ESTABLECIMIENTOS EDUCACIONALES.— Marzo 27 a abril 5.—J. Ord. abril 5.
MAC KAY.— Marzo 30 a abril 6.— J. Ord. abril 6 por balance.
TABACOS.— Marzo 16 a abril 5.—Por J. Ordinaria y Dividendo.
SAID S. A.— Abril 5 a abril 12. — J. Ord. abril 12 por balance.
FRUTERA S. AMERICANA.— Abril 9 a abril 14.— . Ord. abril 14 por balance.
ORGANA.— Abril 14 a abril 20. — J. Extr. abril 20 tratar aumento capital.
INSA.— Abril 15 a abril 21.—J. Extr. abril 21.
SEGUROS PROTECTORA.— J. Extr. abril 12 por reforma estatutos.
MADECO.— Abril 12 a abril 27. Ord. y Extr. abril 27 en sus oficinas.
RENTA URBANA.— Abril 6 a abril 26.—Por dividendo.
SALITRERA IQUIQUE.— Marzo 29 a abril 10.— Plazo para suscribir y pagar los $ 10.— de la nueva emisión entre el 10 y el 20, de abril. Los posedores de acciones Nominativas deberán pagar en el Bco. Edwards y las al Portador en las Oficinas de la Compañía.

Bolsa de Nueva York

NUEVA YORK 5, (U. P.)— La Bolsa de Valores cerró con precios irregulares. Los bonos también irregulares y los del Gobierno norteamericano no se transaron.

Las ventas alcanzaron un total de 1.430.000 acciones, y 3.330.000 dólares en bonos.

El índice Dow Jones dió los siguientes promedios para las acciones que se indican a continuación: 210.34 para las industriales; 55.80 para las ferroviarias; y 42.77 para los servicios públicos.

Los valores se cotizaron irregularmente y el movimiento fué poco activo. Las variaciones de los precios fueron por lo general de fracciones, con excepción de las acciones de fábricas de aviones que llegaron a subir hasta más de un punto.

Las de aceros acusaron pequeñas alzas. Las acciones de televisión tranquilas. Entre las petroleras, las Superior Oil, bajaron cuatro puntos. Las obligaciones irregulares. Los títulos extranjeros variaron poco.

En el mercado de productos los cereales cerraron irregular. El algodón irregular también.

BOLSA DE VALPARAISO

PRIMERA RUEDA
90.000 Hipot. Valp. 6-1, 58
300 Caupolicán, 43
900 Pref. Viña 72
500 Pizarreño 21
400 Tabacos, Mayo 4 58
500 Tabacos, 57 1|2
2.100 Vic. Pte. Alto 16
49 Codina 40
500 CIC. O. D. 35
1.000 Pizarreño 21 1|4
300 Ast. Habas 24 3|4
500 Lota Mayo 4, 66
700 Cía. Indust. Abr. 13, 42
200 Lota Abril 13, 65 1|2
60.000 Deuda Int. 7-1 84
100 Bco. Sud. Americano, 87
100 P. Bellavista, 74.
1.000 Envases Abril 13 11 5|8.

SEGUNDA RUEDA
100 Imp. Universo 17
1.800 Pap. y Cartones, 47 1|4
50 Pap. y Cartones 47
6.900 Ch. Sederías Mayo 4 15 3|4
1.200 Ch. Sederías Ab. 13, 15 3|4
200 Cervecerías Un., 100 1|2.
3.500 C. Melón Mayo 4 89 1|2
500 Pizarreño, 21 1|2
300 Lozas Penco 36 1|2
200.000 Hip. Chile 6.1 58 1|2
1.200 Vestex 15.
300 Hucke 52 1|2
200 Deb. Iquique 85
100 Vic. Pte. Alto, 80
300 Deb. Iquique Abr. 13 85
1.000 Pesq. Iquique O. D. 9 1|4
4 Carozzi, 80
1.000 Ch. Sederías Mayo 4 15 1|2
100 C. Melón O. D., 88

MATADERO MUNICIPAL

ENCIERRA DE AYER
Ganado menor

CORDEROS	104
CERDOS	314
TOTAL	418

MOVIMIENTO BURSATIL

PRIMERA RUEDA
40.000 Deuda 7-1 84
635.000 Pav. 7-1 84
120.000 Caja 6 3|4 57 1|2
223.500 Caja 6 3|4, 57 3|4
21.000 Caja 6 3|4, 58
100.000 Caja 6 3|4, 57 3|4
10.000 Caja 6 3|4, 58
14.500 Hip. 6-1, 58
500 Iquique, Abril 13 O.D. 40
200 Iquique, 40
300 Fiap 42 1|2
200 P. Concepción 18 1|2
200 Paños Tomé 44 1|2
3.199 Tejidos Salto 26
2.000 Yarur, Mayo 4 150
150 Yarur 150
300 Ag. Graham 52
200 Cic 36
1.800 Cía. Industrial 42
10.000 Copec 20
1.000 Muelles 15 3|4
1.500 P. y Cartones 47
50 P. y Cartones, OD. 47
50 P y Cartones 47
2.500 Pizarreño, Mayo 4, 22
1.800 Pizarreño 21 1|2
500 Saavedra B. mayo 4, 130
500 Teléfonos, mayo 4 54 1|2

DE LA MAÑANA
63.000 Deuda 7-1 84
50.000 Caja 6 3|4 58
200.000 Caja 6 3|4 OD. 58
280.500 Caja 6 3|4, 1943 59 1|4
286.500 Caja 6 3|4, 1945, 58 3|4
20.000 Caja 6 3|4, 1944, 59 1|4
10.000 Hip. 6|1, 58
2.400 Deb. Tarapacá 39 1|2
6.000 Deb. Tarapacá 39
200 Banco Chile 630
31 Banco Hipotecario 280
800 Lota, mayo 4 66
500 Punitaqui, mayo 4, OD. 30
200 Punitaqui, abril 13, 30
1.800 Tocopilla, mayo 4, 36
1.000 Colcura, mayo 4, 24 1|2
200 Lautaro, abril 13, 340
200 Lautaro, mayo 4, 345
100 Lautaro 340
100 Lautaro, mayo 4, 346
1.600 Copec 20
200 Cía. Industrial 42
300 Hucke 52 1|2
114 Gas Santiago 45
54 Interamericana 26
100 Interamericana 26
1.000 Lozas Penco, 36 1|2
1.500 Pizagreño 21 1|2
400 Pizarreño 21 1|4
200 Ref. Viña 71 1|2
2.000 Sonavela 21
500 Tattersall, abril 13, 198
800 Vapores, mayo 4, 134
60 Vapores 134

SEGUNDA RUEDA
60.000 Deuda 7-1, 84
225.000 Pav. 7-1, 84
49.000 Mun. 8-1, 70
90.000 Mun. 7-1, 57
429.000 Caja 6 3|4, 58
200.000 Hip. 6-1 58 1|2
38.000 Hip. 6-1, 59
90.000 Hip. 6-1, 58 1|2
112.000 Hip. 6-1, 58 3|4
500 Banco Chile, OD. 631
1.100 Viña C. y Toro 30
600 Paños Tomé 44 1|2
1.000 Vestex, abril 13, 15
1.000 Vestex, abril 13, 15 1|2
1.000 Yarur OD., abril 13, 150
700 Cemento Melón 87 1|2
600 Cervecerías 100
100 Cic 36
400 Interamericana 24 1|2
1.000 Lamifún mayo 4, 16
1.091 P. y Cartones 47

DE LA TARDE
8.000 Oro 2.900
14.000 Oro exportación 2.980
1.971.000 Deuda 7-1, 84
10.000 Muni. 7-1, 57
10.000 Mun. 8-1, 70
1.160.000 Caja 6 3|4 58 1|4
671.000 Hip. 6-1, 59
5.600 Deb. Tarapacá 39
300 Banco Chile, OD.
100 Bco. Sud Americano
2.000 Tocopilla 27 3|4
2.200 Colcura 25
100 Fuegos 149
100 Fuegos 141
800 Fuegos 143
1.600 Caupolicán 44 1|2
1.000 Vestex 15 1|2
1.000 Vestex, OD., 15 1|4
1.000 Yarur, OD., 150
800 Yarur 149
500 Yarur 150
100 Cervezas 150
167 Lozas Penco 36 1|2
2.100 Lozas Penco 36
1.000 Lozas Penco 38 1|4
100 Mademsa 15 1|4
287 Cajas Valpso. 38 3|4
5.7000 P. y Cartones 47
1.200 Lozas Penco 38
1.000 Pesq. Iquique 9
2.500 Pizarreño 22
1.000 Pesq. Iquique 9 1|8
1.326 Ref. Viña 72
100 Sanitas 59
1.000 Universo 16
400 Vapores 134
100 Vapores 133
2.780 Vapores 134
800 Vapores 143 1|2

REMATE

Hoy se efectuará el siguiente mate:

4 Arrocera; 4 Lozas de Penco; 5 Mademsa; 3 Iquique; 7 Tocornal; 1 Progreso; 1 Tej. Progreso; 1 Serie B; 18 Chitecos; 1 Pap. y Cartones; 400 Bonos Mun. Stgo. 8.1 (1.o Enero—1.o Julio) mn. 60; 66 Copec mn.; 1 Interamericana; 22 Cic. 3 dridos; 40 Viña; 2.000 Hab. económicas Maturana 5. Lautaro; 24 Copihue; 1 Pap. y Cartones; 28 P. Bellavista; 187 Deb. Vic. Pte. Alto 100, 100 100 y 100 Soc. Ed. Undurraga mn. 120; 41 L. mn. 58; 20 y 6 Cervezas; 1 y Cartones; 1 Cem. Melón 80; 30 Pizarreño mn. 50; 6 cos mn., 50; 20 y 4 Bco. Concepción mn. 100; 12 Elect. Iquique mn. 24; 461 Immar; 1.000 Figueroa; 96 Electromat. mn. 88 P. Bellavista mn. 76; 2.100 Las Dichas; 3.898 Minero de Loco; 2.200 Min. Salvador. Min. Las Vacas; 1.500 Mo 1.000 Higuera; 4.584 Gallo. 3.359 Marta Marga; 3.739 Lagro; 10.000 Merceditas; 3.000 ceditas; 772 Merceditas; 5 vela; 63 Lizas Penco; 40 fia; 40 y 1 Sanitas mn. 8

PRODUCCIONES DEL MES DE MARZO

Carbonífera e Industrial de Lota 96.782 toneladas de carbón en el mes.

Carbonífera y de Fundición Schwager, 67.196 toneladas de carbón en el mes.

Cía. Salitrera Iquique. 6.600 toneladas, de las cuales 4.990 fueron de salitre potásico.

Fca. de Cemento de "El Melón". Despachó de 923.628 sacos con 42 1|2 kilos netos de cemento.

ARMAS
Reparaciones — Niquelados
Pavonados — Trabajos garantizados y rápidos
Compraventa toda clase de armas
SANTA ROSA 740
FONO 36036

SERVICIO DE EXPLOTACION DE PUERTOS

PROPUESTA PUBLICA N.o 6

Solicítanse propuestas públicas para proveer al Servicio de Explotación de Puertos, de 38.900 metros de cable de acero brillante, de diversas características.

Las propuestas se abrirán el 6 de junio de 1950, a las 16 horas, en la Intendencia de Puertos, Edificio de la Cía. de Navegación Interoceánica, 7.o piso, Of. N.o 709, Valparaíso.

Bases y antecedentes pueden solicitarse en la Sección Inspección de Máquinas del Servicio, o a Casilla N.o 133-V, Valparaíso.

EL INTENDENTE DE PUERTOS.

PRESENTACION DEL CERTIFICADO DE VACUNA ANTI-VARIOLICA EN LOS FERROCARRILES

Se pone en conocimiento del público, que en cumplimiento a lo dispuesto por la Dirección General de Sanidad, sólo se expenderán pasajes a las personas que presenten su certificado de vacuna anti-variólica.

FERROCARRILES DEL ESTADO

CLINICA D
CAMISA
S. ANTONIO 4
— TELEFONO 31953 —
ARREGLAMOS SUS C
MISAS, LAS DEJAMO
NUEVAS

OPORTUNID
$ 8.500.—
Regio amoblado de
compuesto de gran
doble vitrina, mesa
correderas, ocho sillas
en felpa, estado flamante.
$ 4.300.—
Living Reina Ana,
tapizados en rico gobelino
reado, fondo claro.
$ 980.—
Preciosa licorera
tallada a mano, especial
regalo.
657 — NATANIEL

ULTIMOS SITIOS DEL SECTOR B
GRAN AVENIDA
POBLACION "BIAUT" La Cisterna
GRAN AVENIDA PARADEROS 23 AL 25
con $5.000 DE PIE
SALDO 5 AÑOS PLAZO
Haga la mejor de las inversiones y compre un sitio en el más floreciente barrio residencial de la Gran Avenida
NO SE COBRA COMISION
URBANIZACION EJECUTANDOSE
Atención diaria en el terreno de 10 a 18.30 horas, incluso domingos y festivos.
TRATAR CON SUS PROPIETARIOS
HUERFANOS 757
2.o PISO OFICINA 201

PINTO N.o 23
— BUIN —
VENDO
casa 5 piezas, zinc blanco, cocina y baño. Facilidades de pago. Llave: Pinto 202.
TRATAR:
VICTOR MANUEL 2049

MEDIAS NYLON

Sin costura	$ 79.—
Malla 51, poca falla	75.—
Malla 54 - 20 Denier	89.—
30 Denier "Carinosa"	95.—
Marca "Alondra"	98.—
"Labán" malla 51	110.—
De pelo, 15 Denier	130.—
Labán, cost. obscura	150.—
Velo, talón sombra	180.—
Malla 54 "V-H"	110.—
Tipo Nylon Dupont	47.—

Despachos rápidos a provincias, desde tres pares, contra reembolso.
Pida lista de precios especiales a comerciantes
FABRICA
H. MARCUSON
SAN DIEGO 87

BICICLETAS
DESDE $370 MENSUALES

Las mejores bicicletas con grandes facilidades de pago.
SABADO ABIERTO
TODO EL DIA
SN. DIEGO 1642

Nicanor Marticorena
MONEDA 778 · ESQ. SAN ANTONIO · FONOS: 68749-81141
ANEXOS: CHACABUCO 763 - TEL: 95339 - MONEDA 643 - TEL: 85180
IMPORTANTE REMATE DE MATERIALES Y ARTICULOS NUEVOS DE FERRETERIA
POR ORDEN Y CUENTA DEL DEPARTAMENTO DE ALMACENES DE LA FABRICA DE MATERIALES DE GUERRA DEL EJERCITO
SUSPENDIDO PARA EL MIERCOLES 12 DEL PRESENTE
DE 10.30 A. M. A 12 M. Y DE 3 P. M. HASTA TERMINAR
1606 -- AVENIDA PEDRO MONTT -- 1606
NICANOR MARTICORENA PEREIRA
MARTILLERO DE HACIENDA