

PRESIDENTE FREI FIRMO AYER DECRETO Derogada Ley Mordaza



El Presidente de la República firma el decreto promulgatorio de la ley que deroga disposiciones de la legislación sobre Abusos de Publicidad. Junto al Mandatario, el Ministro de Justicia, Pedro J. Rodríguez.

■ En una significativa ceremonia, realizada a mediodía de ayer en el Salón Rojo de la Moneda, el Presidente de la República firmó el decreto promulgatorio del proyecto de ley que modifica las disposiciones de la ley sobre abusos de publicidad, vigente desde febrero de 1963.

■ Se dio comienzo a la ceremonia con la firma del decreto promulgatorio por el Presidente Frei, el cual fue posteriormente refrendado por el Ministro de Justicia, Pedro J. Rodríguez.

■ En la mesa de honor tomaron colocación el Presidente de la República, Eduardo Frei; el Ministro de Justicia, Pedro J. Rodríguez; el Presidente de la Asociación Nacional de la Prensa, Germán Pico Cañas; el Presidente Nacional del Colegio de Periodistas de Chile, Emilio Filippi; y el Subsecretario de Justicia, Alejandro González. Se encontraban, también, presentes en el Gran Salón, representantes de todos los organismos de prensa, radio y televisión, parlamentarios y Ministros de Estado.

■ Finalizada la ceremonia de firma del decreto, hizo uso de la palabra el Ministro de Justicia, a nombre del Gobierno, quien expresó que "el nuevo cuerpo legal tuvo su origen en el Mensaje enviado por el Ejecutivo a la Cámara de Diputados hace dos años".

■ Añadió que la tarea de derogar las anteriores disposiciones del citado cuerpo legal, se iniciaron al comienzo de esta Administración y señaló que "las penas corporales se reemplazan por penas pecuniarias, cuyo monto ha sido fijado en sueldos vitales, de acuerdo con la realidad económica del momento".

■ En su discurso, expresó el Ministro Rodríguez: "Garantizar esta libertad y asegurarla, no es equivalente a ignorar sus límites. Estos derivan de la colisión a que su ejercicio puede producir con bienes culturales como el honor de las personas, las buenas costumbres, la seguridad del Estado y los sentimientos naturales de general aceptación. En tales casos, la ley, sin vacilar, opta por la protección de estos valores, y limita la libertad de opinión, castigando a quienes los ofenden".

■ A continuación agregó el Ministro Pedro J. Rodríguez, "que la tarea de preservar la libertad de opinión, toca en primer término al propio periodismo" (PASA A LA PAGINA 7)

LA NACION

Año LI — Santiago de Chile — Miércoles 12 de Julio de 1967 — Precio: Fº 0,40 — Edic. Acrea: Fº 0,45 — N.º 18.116

Misterioso Rayo Celeste Amenaza a Viajeros del Cosmos

WASHINGTON, 11 (ANSA). — La "Surveyor 4", que el jueves será lanzada rumbo a la Luna, además de los experimentos preparatorios del descenso tripulado en el satélite natural de nuestro planeta, tendrá una misión especial: afrontar un misterioso rayo de luz refleja que el 19 de agosto del año pasado, como se supo solamente ayer, confundió y neutralizó el radar de la sonda "Surveyor 3", con riesgo de destruirlo.

El radar de la sonda, encargada como la que partirá dentro de dos días de efectuar un descenso lento, debía fijarse en la Luna y proporcionar al cerebro electrónico de a bordo un dato que le sirviera para regular los motores que frenan el descenso. El rayo que confunde al radar impidió al cerebro de hallar el "camino" para la interrupción de los motores frenantes a pocos metros de la superficie. El resultado fue un descenso irregular, que pudo tener consecuencias graves.

La sonda "Surveyor 4", entonces, entre sus diversas misiones, tendrá también la de identificar el objeto que produce los rayos de luz refleja que creó la interferencia del radar. La Surveyor 4 se defenderá del rayo mediante un dispositivo que permitirá al laboratorio de Pasadena guiar la última fase del descenso.

El 1.º de agosto también será lanzada la sonda "Orbiter 5", que, desde una órbita muy baja, fotografíará prácticamente todos los rincones de la Luna, incluida la fase invisible desde la Tierra. Completará los trabajos, muy similares, que realizan en estos momentos dos sondas en órbita solar, "Pioneers 6 y 7", que transmiten datos sobre la cara invisible del Sol.

MOSCU, 11 (ANSA). — Los "centelleos" solares frenan la rotación sobre sí mismo de un satélite artificial, según lo observaron los científicos soviéticos, quienes encuentran, sin embargo, inexplicable el fenómeno. Los "centelleos" (conocidos internacionalmente como "flares") son lo contrario de las manchas del Sol: son haces de luz acompañados por chorros de gas.

Según anuncia hoy la agencia noticiosa Tass, por los datos seleccionados en 3.265 estaciones de radio-observación de satélites soviéticos, en 1966, surge una posible relación entre el fenómeno solar mencionado.

(PASA A LA PAGINA 6)

Ballet Real DETENIDO EN FIESTA DE NARCOTRÁFICOS

SAN FRANCISCO, 11 (ANSA). — Gran escándalo en el mundo de la danza: Margot Fonteyn y Rudolf Nureyev fueron arrestados en San Francisco anoche, cuando la policía irrumpió en un departamento donde se estaba efectuando un ridículo "party" con drogas.

Los dos bailarines del "Royal Festival Ballet" de Londres, habían ido a la reunión después de actuar en un teatro de la ciudad, donde están efectuando una tournée. La fiesta era tan ruidosa que alguien, en el elegante barrio suburbano donde se encuentra la casa, llamó a la policía. Esta última, irrumpiendo en el departamento, encontró en una sala cigarrillos de marihuana y llevó a la Comisaría a Margot Fonteyn, Nureyev y otras quince personas, todas entre los dieciocho y veintitrés años. En la casa también se encontraron films equivocados.

Los dos bailarines fueron puestos en libertad bajo fianza después de haber transcurrido algunas horas en celdas de seguridad. Las otras quince personas, son en su mayoría gente de espectáculo que trabaja en un local nocturno del barrio donde se encuentra la casa donde se realizaba la fiesta.

Margot Fonteyn, que con Nureyev está interpretando en San Francisco "Romeo y Julieta" de Sergei Prokofiev en una interpretación personal que han presentado en las principales capitales del mundo, vestía, cuando fue arrestada, un tapado de piel de visón blanco largo hasta los pies. Dio el nombre de Margot Arliss, está casada con el diplomático nauriano Robert Arliss, hijo de un ex Presidente de la República. La bailarina tiene cuarenta y ocho años.

Nureyev que hace seis años dejó su gran carrera de bailarín para dedicarse a la actuación, fue arrestado durante una tournée en París el Ballet Kirov de Leningrado, estableciéndose en Occidente, tiene veintinueve años.

SAN FRANCISCO, 11 (ANSA). — Margot Fonteyn y Rudolf Nureyev no fueron arrestados por un tal Kirk Terrell.

Los dos bailarines cenaron con amigos y después fueron en "automóvil" a dicho barrio, famoso en San Francisco como lugar de reunión de "Bratniks". Mientras paseaban bajo el edificio en que se realizaba la fiesta, alguno de los invitados los

(PASA A LA PAGINA 6)

Fórmula del Gobierno Dio Solución a la Huelga de Correos

En el día de ayer se reintegraron sus labores en todo el país los funcionarios de Correos y Telégrafos, después de mantenerse en huelga durante 20 días.

En relación con estos hechos, el Ministro de Hacienda, Sergio Molina, entregó la siguiente declaración:

"En relación con la solución del conflicto de Correos y Telégrafos, es necesario dejar en claro ante la opinión pública y el personal de ese Servicio lo siguiente:

1. — Tal como lo ha expresado el Ministro del Interior, el arreglo del conflicto se ha hecho exactamente dentro de las sumas que el Gobierno estaba dispuesto a conceder desde un comienzo.

2. — El pago se hará en función de las horas extraordinarias realmente trabajadas, que, dadas las modalidades de este Servicio, no habían podido pagarse con el ítem actualmente existente en su presupuesto.

3. — En consecuencia, el movimiento huelguístico solo ha perjudicado a los trabajadores y a la población, sin beneficio adicional alguno".

Luego explicó el Ministro que hacía esta declaración por ánimo revanchista, ni por ningún motivo que se pueda interpretar como de un vencedor, ni mucho menos, sino porque es justo que se sepa la verdad de un hecho que es lamentable, que ha perjudicado a toda la población y asimismo a todos los trabajadores de estos servicios. La verdad hoy que decimos, es cuando lo hubiéramos querido, el Presupuesto y los recursos de la nación no dan para más. Los dirigentes y muchos trabajadores se fijaron metas imposibles de realizar, y esto lo digo sin ánimo de polemizar. Después de tantas molestias y de sacrificios para los huelguistas, llegamos a lo mismo. Esa es la realidad, que quiero que se conozca.

Esto Ocurrió En Chile y el Mundo

IBERIA LINEAS AEREAS DE ESPAÑA		CUPON DE VUELO Nº 1	
En la Plaza de Trevi-ROMA			
RESPUESTA La Fuente de Neptuno			
NOMBRE LIDIA		APELLIDO CHAMORRO P.	
CALLE Av. Mirador		Nº 1292	
CIUDAD Santiago		COMUNA	
PREMIO DE ESTA SEMANA:		EDITORIAL ORBE	

A la señora Lidia Chamorro P. correspondió el premio de esta semana en el concurso "RESPONDALE A LA NACION". Como en semanas anteriores, suman miles los cupones que llegan, y centenares de ellos con la respuesta exacta: "LA FUENTE DE NEPTUNO" EN LA PLAZA DE TREVÍ, ROMA. La señora Lidia Chamorro, con domicilio en Avenida Mirador N.º 1292, recibirá los premios donados por EDITORIAL ORBE, además de ser incluida en la rueda final del concurso.

URGENCIA DE REFORMAS UNIVERSITARIAS RECONOCE EPISCOPADO

(INFORMACIÓN PAGINA 9)



NUEVA YORK. — El campeón alemán de peso máximo, Karl Mildner, realiza simulacro de boxeo con el pequeño neoyorquino de solo cuatro años, Alfredo Rivera. El campeón de Alemania es uno de los ocho boxeadores nominados para realizar combates por la sucesión del título mundial de peso máximo, dejado vacante al ser destronado Cassius Clay, por negarse a prestar servicio militar. (RADIOFOTO UPD).

510 FAMILIAS TENDRAN SITIO EN VALPARAISO

(Información Página 9)



EN FORMA TOTAL y en todo el país se restablecieron en las primeras horas de ayer las actividades de los Servicios de Correos y Telégrafos. Las oficinas, en todos sus departamentos, atendieron tanto el despacho como la recepción de cartas, giros, telegramas, oficios, certificados y encomiendas, como la venta de sellos. En el grabado, un aspecto de las oficinas centrales del Telégrafo del Estado, donde también funciona el Correo 15 de Moneda y Morande.

HACE 400 AÑOS YA SE CONOCIAN LOS DISCOS VOLADORES

LA SPEZIA 11 (EFE). — Hace más de 400 años los platos o discos voladores hacían su aparición en el cielo de Italia. Un manuscrito inédito de la historia del ligur, Padre Antonit

Cesena, titulado "Relación sobre el origen de la tierra de Varese" describe en el año 1558, habla de estas apariciones. En uno de los párrafos que se han difundido de los viejos pa-

peles depositados en la Biblioteca Cívica de La Spezia puede leerse: "Surgen algunas veces sobre Caranza, otras sobre el paso del Bocco, un extraño disco de colores cambiantes que iban del amarillo al rojo, y debajo del cual parecían brillar rojas bolas de fuego".

El Padre Antonio Cesena, que fue un conocido compilador de romances populares, no afirma haber asistido personalmente a las evoluciones del platillo volante del siglo XVI.

Promulgación de Reforma Agraria: El Domingo a las 11 Hrs. en Plaza Constitución

1

¿Sabía Ud. Que...?

¿Qué es la llama? En realidad, a pesar de estudios e investigaciones, sabemos muy poco de las llamas, fenómeno constante y cotidiano para todo el mundo. Sabemos que en el interior de las llamas, las temperaturas oscilan entre 1.000 y 2.000°C y a veces alcanzan 4.000°C. Sabemos que el calor es el producto de reacciones químicas entre el combustible y el oxígeno existente en el ambiente, y que estas reacciones son una consecuencia de la otra, en el sentido de que el calor producido por una reacción trae consigo la sucesiva reacción. Sabemos, también, que la llama se propaga porque la relación entre combustible y oxígeno se mantiene dentro de ciertos límites. El calor producido permite la combustión de los estratos de combustible inmediatos. Además, en un ambiente cerrado, la llama se propaga desde su punto de origen en dirección de las paredes hasta que acaba el combustible. A un aumento de temperatura hay un aumento de presión derivado del aumento del número de moléculas gaseosas participantes de la reacción.

El estudio de las temperaturas, de los aspectos químicos y de la estructura de la llama —teniendo presente que se trata de un fenómeno fácil de hallar en una modesta vela, como en un motor a combustión interna y en la propulsión de cohetes—, solicita el uso de técnicas difíciles y refinadas. Es posible, por ejemplo, estudiar los aspectos químicos de la llama a través de la absorción o la emisión de luz, con diversas medidas de onda por parte de los componentes químicos de la combustión, es posible extraer de determinadas zonas de la llama muestras de gas y someterlas a examen; es posible estudiar con un espectrómetro los iones presentes en las llamas.

En los últimos años los estudios sobre aspectos físicos y químicos de la llama y de la combustión han gozado de particular desarrollo. En cuanto a su importancia, si pensamos que, por ejemplo, la ionización que se produce en altas temperaturas de una llama ha sido utilizada para convertir directamente el calor en electricidad, o para servir como el impulso dado a esta rama de la ciencia, con los conocidos procedimientos de la magnetohidrodinámica.

VI Jornadas Chilenas de Derecho Público

El Seminario de Derecho Público de la Escuela de Derecho de la Universidad de Chile está organizando las Sextas Jornadas Chilenas de Derecho Público, reunión anual de profesores de la especialidad de todas las universidades del país, que este año se efectuará en Arica entre los días 20 y 23 de septiembre.

El tema general de las Jornadas será "Integración Fronteriza chileno-peruana - boliviana". Las Jornadas cuentan con el patrocinio de la Junta de Adelanto de Arica, la que junto a la Municipalidad, el Poder Judicial y la Facultad de Ciencias Jurídicas y Sociales, contribuyen a su financiación.

En reciente visita a la ciudad de Arica, el subdirector del Seminario, Jorge Tapia, y el Jefe Administrativo de la Escuela de Derecho, Ernesto Jiménez, pudieron comprobar el interés de autoridades y personas de la zona, que estimaron de gran trascendencia los puntos del temario. Entre los temas que se tratarán figuran el análisis de otras experiencias de integración fronteriza; las condiciones favorables o desfavorables que otorga el tratado de ALALC en esta materia; el papel que corresponde en ella a la empresa privada pública; los problemas tributarios y financieros; el régimen laboral, previsional y de seguridad de los trabajadores de las distintas naciones interesadas; el problema educacional.

FALLECIO GENERAL (R) JULIO GARIN

A una avanzada edad falleció en esta capital, el General de Brigada del Ejército (R), Luciano Julio Garin. Sus funerales se efectuarán en la mañana de hoy en el Cementerio General.

La Comandancia General de la Guarnición de Santiago ha dispuesto los honores militares de reemplazo: a las 10.30 horas un Batallón, con Estandarte y Bandas de Guerra e Instrumental, del Regimiento Bulín, y los Estandartes de la Escuela de Blindados, Escuela de Clases de los Servicios, Cazadores y del Matorral, se situarán frente a la puerta principal del Campamento. Despedirán los restos del desaparecido militar, el nombre del Ejército del General de División, Tulio Marchant.

Un Pan de Mejor Calidad y Sabor Da Variedad Triguera

Fue lograda después de 9 años de ensayos

Los chilenos podrán ahora consumir pan de mejor sabor y calidad. Después de nueve años de ensayos y de investigaciones, ha sido lograda una nueva variedad de trigo de primavera en la Estación Agrícola Experimental, en Carillanca, provincia de Cautín. La variedad ha recibido el nombre de "Pumafén" (semilla de puma) y las conclusiones sobre los resultados obtenidos serán publicadas en una fecha próxima por el Instituto de Investigaciones Agropecuarias del Ministerio de Agricultura.

Especial importancia en los trabajos de investigación más cupo a los técnicos que laboran en Carillanca, en su mayoría egresados de las diferentes escuelas de enseñanza práctica agrícola, como las de Chillán, San Felipe, Molina y Temuco. Las semillas que obtuvieron se encuentran en la actualidad en proceso de multiplicación.

SUS VENTAJAS

La variedad de trigo Pumafén es recomendada para los agricultores de la zona comprendida entre Malleco y Chiloé, en una época de siembra correspondiente al mes de septiembre. Los estudios realizados por los técnicos de la Estación Agrícola Experimental establecieron que Pumafén permitirá un mayor rendimiento por hectárea, equivalente a un porcentaje de aumento que puede variar entre un 10 y 15 por ciento.

También señala los trabajos de experimentación que esta variedad de trigo de primavera es resistente a la tenebrosidad y extraordinariamente firme. Agregan los informes que Pumafén en sus momentos de floración es resistente a las enfermedades de la hoja, enfermedades que provocan graves problemas al trigo de la zona sur.

PROCESO DE MULTIPLICACION

Las semillas de Pumafén obtenidas en Carillanca, están actualmente en proceso de multiplicación. En Santiago, donde funciona la Estación Experimental La Plátina, se informó que este año se entregarán 50 quintales de semillas al Banco del Estado, a la Cooperativa Productora de Semillas Guebea (CAPROSEN) y a la Agrícola Nacional S. A. (ANASAC), quienes a su vez producirán semillas certificadas para la temporada de 1968. Se dijo que para la temporada de 1969 se dispondrá de esta nueva variedad de trigo para sembrar comercialmente.

MEJOR CALIDAD DE PAN

Por otra parte, estudios realizados en el Departamento de Fisiología de la Planta establecieron que con la variedad de trigo Pumafén se conseguirá una mejor calidad de pan. Al respecto, se ha señalado que se obtendrá un pan de mejor sabor y de mayor volumen con la misma cantidad de trigo, lo que, lógicamente, repercutirá en la economía general del país.

De los industriales panaderos dependerá que estos objetivos se cumplan.

Establecen normas especiales para créditos globales

El Comité Ejecutivo del Banco Central, acordó fijar normas especiales destinadas a los créditos globales ofrecidos por prestadores extranjeros. En ellas se señala que el plazo del crédito no podrá ser inferior a cinco años. El monto de cada operación individual no podrá ser inferior a 15 mil dólares. La Comisión de Industrias deberá controlar que la maquinaria a importarse cuente con el adecuado servicio técnico en el aspecto de mantenimiento y repuestos, y que dichos repuestos observen el orden de prioridades en el programa de desarrollo industrial establecido por el Gobierno.

Además, la Comisión de Industrias deberá calificar individualmente cada solicitud que se presente con cargo a un crédito global.

EJERCITO FAVORECE A GRUPO DE MENORES

Acordando a una petición que formulara la Dirección de la "Casa Nacional del Niño", una unidad motorizada del Ejército trasladará mañana, hasta el sector cordillerano de "Los Valdes", una delegación de 30 menores de esta institución.

El grupo de niños viajará a cargo del profesor Claudio Luyero y el auxiliar Arnoldo Zúñiga, ambos con vasta experiencia de montaña.

El camión será facilitado por el Batallón de Transportes N.º 2 y llevará toldos, escafos y toda clase de implementos de montaña. La misma unidad motorizada recogerá a los menores en "Los Valdes" el próximo sábado 22. La petición fue acogida por las autoridades del Ejército por tratarse de una institución de beneficencia pública.



LOS PANADEROS TIENEN LA PALABRA... En la Estación Agrícola Experimental de Carillanca, Cautín, ha sido lograda una nueva variedad de trigo, de primavera. Esta, que ha recibido el nombre de "Pumafén", permitirá mejorar tanto el sabor como la calidad del pan, siempre que los industriales panaderos la trabajen en forma cuidadosa. EN EL GRABADO, un técnico examina las gavillas. Esta Estación fue puesta en trabajo con aportes nacionales y extranjeros.

FESTIVAL LATINOAMERICANO DE CANCION UNIVERSITARIA

La Federación de Estudiantes de la Universidad Católica realizará este año, entre los días 6 y 12 de octubre próximo, el Primer Festival Latinoamericano de la Canción Universitaria para buscar la unión y confraternidad de todos los universitarios de América Latina a través de la canción folklórica.

A diferencia de los cuatro festivales realizados en años anteriores por la Federación de Estudiantes de la Universidad Católica, este año se cruzarán las fronteras que unen a Chile con Latinoamérica para llamar a todos los jóvenes universitarios del continente a reunirse en la ciudad de Valparaíso. El enfoque de este Festival, este año se centrará exclusivamente en género folklórico del continente, realizándose un concurso especial para composiciones de integración.

Problemas de Tarapacá en Seminario de la "U"

Un seminario sobre "Los problemas y perspectivas de desarrollo de la Región de Tarapacá y su incidencia en la economía nacional", efectuará en Iquique, el 17 al 22 del presente mes, el Instituto de Economía y Planificación de la Universidad de Chile, en conjunto con el Centro Universitario del citado puerto.

Este es el primer seminario de economía chilena que realizará el Instituto ante la invitación del país, y se realizará en el país, y se realizará para profesionales universitarios, ejecutivos de servicios públicos, empresas privadas y dirigentes gremiales de la zona.

El temario comprende: a) El desarrollo económico de Chile en los últimos años; b) Los problemas de desarrollo de la región de Tarapacá y su incidencia en la economía nacional; c) El comercio internacional chileno. Perito-Perito y limitaciones de la zona.

ECA AHORRA 20 MILLONES DE DOLARES ESTE AÑO POR COMPRAS EN EL EXTERIOR

La ECA reducirá sus compras de productos alimentarios en el exterior en cerca de 20 millones de dólares en el curso del presente año, con relación al año pasado. La Empresa de Comercio Agrícola importó en 1966 diversos productos agropecuarios por un valor de 73 millones de dólares, a fin de cubrir los déficit de producción nacional y asegurar un abastecimiento estable y oportuno para la población. Esta cantidad disminuirá en 1967, debido a las cosechas de diversos productos que han sido mejores y en otros casos porque el precio de algunos productos es menor en el mercado internacional.

Por ejemplo, la cosecha de arroz correspondiente a 1966-67 aumentó en un 10 por ciento con relación a la cosecha anterior. Alcanza a un total de 780.000 quintales. Ello significa que la importación de arroz será de 5.000 toneladas en vez de 21.000 toneladas como fue el año anterior.

En otros rubros como aves y cerdos, el incremento de la producción nacional ha sido mayor aún y ella será suficiente para abastecer el mercado interno y por lo tanto la ECA no importará estos artículos en este año.

En relación a los precios en el mercado internacional, hay que señalar que el trigo y los productos lácteos bajaron de precio. En 1966, la ECA pagó a 337 dólares por tonelada de leche en polvo y en el presente año ha cerrado contratos por 300 dólares la tonelada; la manteca bajó de 630 dólares la tonelada; el queso de 902 a 800 dólares la tonelada; el trigo descendió de 79,5 dólares a 73 dólares la tonelada.

ABASTECIMIENTO DE POBLADOS FRONTERIZOS

Longuimay que con sus alrededores significan 7.000 habitantes, tiene asegurado el abastecimiento durante este invierno, temporada en que queda aislada debido a las intensas nevadas. Los habitantes deben aprovisionarse exclusivamente del almacén de la ECA, que tiene además de alimentos, ropa, herramientas, materiales de construcción y artículos para el hogar. El almacén de la ECA ha sido con toda previsión, abastecido de suficiente mercadería como para que incluso quede un margen una vez que pase el invierno.

También la Empresa de Comercio Agrícola ha enviado a sus agencias del Norte 55 toneladas de leguminosas, entre las que se cuentan 50 toneladas de frijoles; 35 de garbanzos y 10 de lentejas. Estas partidas permitirán abastecer junto con la existencia habida, a las ciudades de Arica, Iquique y Antofagasta.

ECONOMIA

REAJUSTAN PRECIO DE LOS CIGARRILLOS

El Ministerio de Economía, fijó ayer nuevos precios para los cigarrillos. El decreto correspondiente apareció publicado ayer en el Diario Oficial entrando en vigencia de inmediato.

Los nuevos precios por cajetillas, son los siguientes: Monarch, 0,80 escudos; Alas y Cabañas Corrientes, 0,70 escudos; Frescos y Richmond, 0,90 escudos; Gabañas Especiales y Liberty, 1,10 escudos; Cabañas con filtro y Hilton, 1,20 escudos; Nevada y Raleigh Ilo, 1,50; Raleigh con filtro y Lucky Strike 2,00 y Viceroy 2,50 escudos.

DECLARACIONES DEL SUBSECRETARIO DE HACIENDA

El Subsecretario de Hacienda, Andrés Zaldívar, informó que el nuevo reajuste de precios a los cigarrillos permitirá al Fisco un mayor ingreso de 36 millones de escudos.

Este mayor aumento será destinado en su totalidad al financiamiento del eventual déficit del Presupuesto Fiscal. Este déficit, reiteró, se había producido a la baja del precio del cobre en el mercado mundial y la decisión del Gobierno de no hacer uso a principios de año de los préstamos de la AID por un total de 80 millones de dólares. Finalmente, señaló que el déficit sustancialmente será superado a través de economías en gastos fiscales.

VIAJE A AISEN

El Subsecretario de Hacienda, Andrés Zaldívar, viajará el 17 del presente mes a la provincia de Aisen, con el objeto de considerar el proyecto presentado por las autoridades de esa provincia, relacionado con un nuevo estatuto aduanero y tributario para la zona.

El Subsecretario viajará junto con el Ministro de la Vivienda, Juan Hamilton, quien estudiará en el terreno mismo el plan regulador y la construcción de viviendas en Puerto Aisen.

COMPRA DE BUSES

La Subsecretaría de Transportes fue autorizada para importar 34 buses Pegaso de fabricación española, a razón de 20.015 dólares cada uno.

Estos buses, que llegarán a través del país, serán destinados al transporte colectivo de pasajeros en Antofagasta, Valparaíso y Concepción, con el fin de mejorar la locomoción en dichas ciudades.

Síntesis Noticiosa

LEY DE PAVIMENTACION

El Director General de Obras Urbanas y Pavimentación, Alfredo Jara, reunió al personal del servicio para tratar sobre la modificación de la Ley de Pavimentación.

CLUB DE LEONES DE SANTIAGO

Hoy a las 21.45 horas tendrá lugar en el Club de la Unión, 49° piso, la sesión Plenaria de Trabajo del Club de Leones de Santiago, presidida por el titular, Héctor Barros Díaz.

CURSO DE MAQUINARIAS

Diez funcionarios técnicos del Ministerio de Obras Públicas realizaron un curso de uso racional y mejor aprovechamiento de maquinarias y equipo, que se llevó a efecto en el Instituto Chileno de Administración Racional de Empresas. Dirigió el curso el ingeniero de la División de Empresas de la CORFO, Armando Uribe, entre los relatores participaron expertos del Gobierno francés.

ESCUELA INDUSTRIAL

En la Dirección de Arquitectura de la Dirección General de Obras Públicas se informó que se encontraban muy avanzados los estudios y proyectos para realizar ampliaciones en los talleres de la Escuela Industrial de Puente Alto, con una superficie de 2.500 metros cuadrados. La segunda etapa consulta talleres de mecánica, laboratorio, electricidad, construcciones menores, sala de tecnología, sala de profesores, bodegas.

CRUZ ROJA

El Comité Internacional y la Liga de Sociedades de la Cruz Roja están recibiendo de las Sociedades Nacionales de Cruz Roja de todo el mundo, importantes socorros que envían en forma de paquetes de socorro, consistentes en ropa y alimentos.

HOMENAJE A EMBAJADOR

El nuevo Directorio del Instituto Chileno-Mexicano de Cultura ofreció un almuerzo en el Club de la Unión, en honor del Embajador de México, Ismael Moreno Pineda, y de su esposa, Guadalupe de Moreno. Ofreció el festejo el presidente del Instituto, Agustín Billa García, y agradeció el Embajador.

Muchacha de 22 Años se Convirtió en Parricida

Escabrosos antecedentes surgieron junto a un parricidio, perpetrado por una joven de 22 años, que ultimó a su padre a puñaladas.

Los dramáticos hechos se registraron en el apartamento ubicado en "Las Quemas", 1225, en Puerto Montt.

La policía detuvo a la joven Ana Delia Chávez, de 22 años de edad, quien confesó haber dado muerte a su padre Luis Chávez Soto, de 50 años de edad.

Dijo que había utilizado un cuchillo, el que

OSAMENTAS HUMANAS DESCUBREN MACABRO DESCUARTIZAMIENTO

Un macabro hallazgo de osamentas humanas fue realizado por un vecino de Valdivia, en plena calle Guillermo Frick.

Juan Valdés Flores, informó a la policía del extraño hecho. Efectivos de Carabineros se constituyeron en el lugar y comprobaron que, envueltas en papel, se encontraban las siguientes osamentas humanas: un cráneo, un fémur, una tibia, un peroné y restos de un esternón.

Según la versión entregada a la policía por José Valdés, estas osamentas fueron arrojadas a la calle por desconocidos que viajaban en un automóvil.

En círculos de la policía civil, entretanto, surgió la hipótesis de que los restos humanos corresponden a un macabro descuartizamiento.

Sin embargo hasta el momento, no han sido precisados antecedentes algunos que permitan calcular edad, tiempo de la muerte, sexo, ni menor —por cierto— posibilidad alguna de identificación.

En el más puro estilo "Chicago", cuatro individuos pusieron término a una violenta discusión por celos que se registró en la tarde de ayer en el interior de un prostíbulo.

La tragedia culminó cuando un individuo, apodado el "Chico Claudio", sacó sorpresivamente un revolver y tiró a matar contra sus oponentes.

Los hechos se produjeron en el lupanar de calle "Hurtado de Mendoza" 1469, perteneciente por Armandina Rodríguez quien fue detenida.

Protagonizaron la violenta disputa de carácter sentimental —que surgió al parecer por "los favores" de una de las asistidas— José Bustamante Bustamante, Jorge Eliseo Gómez Vázquez, su hijo Nelson Gómez y el fugitivo Claudio Osvaldo Marín Ramírez.

Los hechos se produjeron en el lupanar de calle "Hurtado de Mendoza" 1469, perteneciente por Armandina Rodríguez quien fue detenida.

Protagonizaron la violenta disputa de carácter sentimental —que surgió al parecer por "los favores" de una de las asistidas— José Bustamante Bustamante, Jorge Eliseo Gómez Vázquez, su hijo Nelson Gómez y el fugitivo Claudio Osvaldo Marín Ramírez.

Los hechos se produjeron en el lupanar de calle "Hurtado de Mendoza" 1469, perteneciente por Armandina Rodríguez quien fue detenida.

Protagonizaron la violenta disputa de carácter sentimental —que surgió al parecer por "los favores" de una de las asistidas— José Bustamante Bustamante, Jorge Eliseo Gómez Vázquez, su hijo Nelson Gómez y el fugitivo Claudio Osvaldo Marín Ramírez.

Los hechos se produjeron en el lupanar de calle "Hurtado de Mendoza" 1469, perteneciente por Armandina Rodríguez quien fue detenida.

Protagonizaron la violenta disputa de carácter sentimental —que surgió al parecer por "los favores" de una de las asistidas— José Bustamante Bustamante, Jorge Eliseo Gómez Vázquez, su hijo Nelson Gómez y el fugitivo Claudio Osvaldo Marín Ramírez.

Los hechos se produjeron en el lupanar de calle "Hurtado de Mendoza" 1469, perteneciente por Armandina Rodríguez quien fue detenida.

Protagonizaron la violenta disputa de carácter sentimental —que surgió al parecer por "los favores" de una de las asistidas— José Bustamante Bustamante, Jorge Eliseo Gómez Vázquez, su hijo Nelson Gómez y el fugitivo Claudio Osvaldo Marín Ramírez.

Los hechos se produjeron en el lupanar de calle "Hurtado de Mendoza" 1469, perteneciente por Armandina Rodríguez quien fue detenida.

Protagonizaron la violenta disputa de carácter sentimental —que surgió al parecer por "los favores" de una de las asistidas— José Bustamante Bustamante, Jorge Eliseo Gómez Vázquez, su hijo Nelson Gómez y el fugitivo Claudio Osvaldo Marín Ramírez.

Los hechos se produjeron en el lupanar de calle "Hurtado de Mendoza" 1469, perteneciente por Armandina Rodríguez quien fue detenida.

Protagonizaron la violenta disputa de carácter sentimental —que surgió al parecer por "los favores" de una de las asistidas— José Bustamante Bustamante, Jorge Eliseo Gómez Vázquez, su hijo Nelson Gómez y el fugitivo Claudio Osvaldo Marín Ramírez.

Los hechos se produjeron en el lupanar de calle "Hurtado de Mendoza" 1469, perteneciente por Armandina Rodríguez quien fue detenida.

Protagonizaron la violenta disputa de carácter sentimental —que surgió al parecer por "los favores" de una de las asistidas— José Bustamante Bustamante, Jorge Eliseo Gómez Vázquez, su hijo Nelson Gómez y el fugitivo Claudio Osvaldo Marín Ramírez.

Los hechos se produjeron en el lupanar de calle "Hurtado de Mendoza" 1469, perteneciente por Armandina Rodríguez quien fue detenida.

Protagonizaron la violenta disputa de carácter sentimental —que surgió al parecer por "los favores" de una de las asistidas— José Bustamante Bustamante, Jorge Eliseo Gómez Vázquez, su hijo Nelson Gómez y el fugitivo Claudio Osvaldo Marín Ramírez.

Los hechos se produjeron en el lupanar de calle "Hurtado de Mendoza" 1469, perteneciente por Armandina Rodríguez quien fue detenida.

Protagonizaron la violenta disputa de carácter sentimental —que surgió al parecer por "los favores" de una de las asistidas— José Bustamante Bustamante, Jorge Eliseo Gómez Vázquez, su hijo Nelson Gómez y el fugitivo Claudio Osvaldo Marín Ramírez.

Los hechos se produjeron en el lupanar de calle "Hurtado de Mendoza" 1469, perteneciente por Armandina Rodríguez quien fue detenida.

Protagonizaron la violenta disputa de carácter sentimental —que surgió al parecer por "los favores" de una de las asistidas— José Bustamante Bustamante, Jorge Eliseo Gómez Vázquez, su hijo Nelson Gómez y el fugitivo Claudio Osvaldo Marín Ramírez.

Los hechos se produjeron en el lupanar de calle "Hurtado de Mendoza" 1469, perteneciente por Armandina Rodríguez quien fue detenida.

Protagonizaron la violenta disputa de carácter sentimental —que surgió al parecer por "los favores" de una de las asistidas— José Bustamante Bustamante, Jorge Eliseo Gómez Vázquez, su hijo Nelson Gómez y el fugitivo Claudio Osvaldo Marín Ramírez.

Los hechos se produjeron en el lupanar de calle "Hurtado de Mendoza" 1469, perteneciente por Armandina Rodríguez quien fue detenida.

Protagonizaron la violenta disputa de carácter sentimental —que surgió al parecer por "los favores" de una de las asistidas— José Bustamante Bustamante, Jorge Eliseo Gómez Vázquez, su hijo Nelson Gómez y el fugitivo Claudio Osvaldo Marín Ramírez.

Los hechos se produjeron en el lupanar de calle "Hurtado de Mendoza" 1469, perteneciente por Armandina Rodríguez quien fue detenida.

Protagonizaron la violenta disputa de carácter sentimental —que surgió al parecer por "los favores" de una de las asistidas— José Bustamante Bustamante, Jorge Eliseo Gómez Vázquez, su hijo Nelson Gómez y el fugitivo Claudio Osvaldo Marín Ramírez.

Los hechos se produjeron en el lupanar de calle "Hurtado de Mendoza" 1469, perteneciente por Armandina Rodríguez quien fue detenida.

Protagonizaron la violenta disputa de carácter sentimental —que surgió al parecer por "los favores" de una de las asistidas— José Bustamante Bustamante, Jorge Eliseo Gómez Vázquez, su hijo Nelson Gómez y el fugitivo Claudio Osvaldo Marín Ramírez.

Los hechos se produjeron en el lupanar de calle "Hurtado de Mendoza" 1469, perteneciente por Armandina Rodríguez quien fue detenida.

Protagonizaron la violenta disputa de carácter sentimental —que surgió al parecer por "los favores" de una de las asistidas— José Bustamante Bustamante, Jorge Eliseo Gómez Vázquez, su hijo Nelson Gómez y el fugitivo Claudio Osvaldo Marín Ramírez.

Los hechos se produjeron en el lupanar de calle "Hurtado de Mendoza" 1469, perteneciente por Armandina Rodríguez quien fue detenida.

Protagonizaron la violenta disputa de carácter sentimental —que surgió al parecer por "los favores" de una de las asistidas— José Bustamante Bustamante, Jorge Eliseo Gómez Vázquez, su hijo Nelson Gómez y el fugitivo Claudio Osvaldo Marín Ramírez.

Los hechos se produjeron en el lupanar de calle "Hurtado de Mendoza" 1469, perteneciente por Armandina Rodríguez quien fue detenida.

Protagonizaron la violenta disputa de carácter sentimental —que surgió al parecer por "los favores" de una de las asistidas— José Bustamante Bustamante, Jorge Eliseo Gómez Vázquez, su hijo Nelson Gómez y el fugitivo Claudio Osvaldo Marín Ramírez.

Los hechos se produjeron en el lupanar de calle "Hurtado de Mendoza" 1469, perteneciente por Armandina Rodríguez quien fue detenida.

Protagonizaron la violenta disputa de carácter sentimental —que surgió al parecer por "los favores" de una de las asistidas— José Bustamante Bustamante, Jorge Eliseo Gómez Vázquez, su hijo Nelson Gómez y el fugitivo Claudio Osvaldo Marín Ramírez.

Los hechos se produjeron en el lupanar de calle "Hurtado de Mendoza" 1469, perteneciente por Armandina Rodríguez quien fue detenida.

provocó mortales heridas en el tórax a su prójimo.

En dramática confesión, explicó a la policía que su padre Luis Chávez, la maltrataba y golpeaba a cada momento.

En entrecortadas palabras, dejó al descubierto que había sido víctima además, de incesto.

La desgraciada muchacha se encuentra en estado de graves heridas.

Estos hechos provocaron indignación en la población de Puerto Montt, apoyo de la joven parricida, quien fue de inmediato puesta a disposición del Juzgado del Crimen.

Entretanto, la policía al detenido a disposición del Juzgado del Crimen Casablanca, acusado de homicidio, delito que según los primeros antecedentes —fue perpetrado en plena defensa propia.

Hasta el momento, no ha establecido el móvil de los hechos.

Un obrero se convirtió en homicida al dar muerte de un certero balazo, en pleno corazón, a un mecánico que momentos antes, intentó agredirlo con un cuchillo.

El informe policial expresa que los hechos se registraron en el interior del serradero ubicado en el fundo "Llampaquillo", en Valparaíso.

El obrero Juan Sanhueza Rodríguez, de 23 años de edad, confesó a la policía que fue autor de la muerte del mecánico José Vergara Coucho, de 42 años.

Dijo que la víctima —por lo tanto— intentó agredirlo con un cuchillo, ocasionando la muerte.

En círculos de la policía civil, entretanto, surgió la hipótesis de que los restos humanos corresponden a un macabro descuartizamiento.

Sin embargo hasta el momento, no han sido precisados antecedentes algunos que permitan calcular edad, tiempo de la muerte, sexo, ni menor —por cierto— posibilidad alguna de identificación.

En el más puro estilo "Chicago", cuatro individuos pusieron término a una violenta discusión por celos que se registró en la tarde de ayer en el interior de un prostíbulo.

La tragedia culminó cuando un individuo, apodado el "Chico Claudio", sacó sorpresivamente un revolver y tiró a matar contra sus oponentes.

Los hechos se produjeron en el lupanar de calle "Hurtado de Mendoza" 1469, perteneciente por Armandina Rodríguez quien fue detenida.

Protagonizaron la violenta disputa de carácter sentimental —que surgió al parecer por "los favores" de una de las asistidas— José Bustamante Bustamante, Jorge Eliseo Gómez Vázquez, su hijo Nelson Gómez y el fugitivo Claudio Osvaldo Marín Ramírez.

Los hechos se produjeron en el lupanar de calle "Hurtado de Mendoza" 1469, perteneciente por Armandina Rodríguez quien fue detenida.

Protagonizaron la violenta disputa de carácter sentimental —que surgió al parecer por "los favores" de una de las asistidas— José Bustamante Bustamante, Jorge Eliseo Gómez Vázquez, su hijo Nelson Gómez y el fugitivo Claudio Osvaldo Marín Ramírez.

Los hechos se produjeron en el lupanar de calle "Hurtado de Mendoza" 1469, perteneciente por Armandina Rodríguez quien fue detenida.

Protagonizaron la violenta disputa de carácter sentimental —que surgió al parecer por "los favores" de una de las asistidas— José Bustamante Bustamante, Jorge Eliseo Gómez Vázquez, su hijo Nelson Gómez y el fugitivo Claudio Osvaldo Marín Ramírez.

Los hechos se produjeron en el lupanar de calle "Hurtado de Mendoza" 1469, perteneciente por Armandina Rodríguez quien fue detenida.

Policia de Menores:

SOLUCION PARA SUBMUNDO DE LA VAGANCIA INFANTIL

La calle tiene un gran poder de atracción, especialmente entre las personas de clases modestas, que sin ocupación fija, ni estudios, disponen del tiempo necesario para recorrer los sectores céntricos y concurridos de la capital. De esta manera surge un aneuvea clase humana, que abarcando desde la niñez hasta la edad madura, ha preocupado a las autoridades y sociólogos: la vagancia y mendicidad.

En la Comisaría se presenta una madre, la señora Eugenia Pardo, quien viene a retirar a su hijo mayor, José Bernabé, de 9 años. "Este niño es mi desgracia", dijo llorando. Me hace pelear con su padre por su culpa, se arrancó varias veces del hogar, y tuve que internarlo en la Casa de Menores". Eugenia Pardo tiene sólo 28 años de edad, pero cuenta con seis hijos menores. "Este niño", es sumamente atrevido —dijo—,

no le gusta estudiar, sólo juega al trompo. También antes lo tomaban por cantar en las micros y mendicidad". El caso más patético es el de la joven María Sazo, de 15 años, quien abandonó su hogar hace 7 días, acompañada de su amigo de sólo 17 años. "Me fui porque mi mamá me pegaba, y retaba —dijo—. Mi papito quiere casarse, él es lánza y nos conocemos hace un año. Yo también me quiero casar".



A pesar de sus cortos años, ya tiene una meta: la calle. Este pequeño forma parte del oscuro submundo de la vagancia y mendicidad juvenil. Sus causas: una situación económica modesta y un hogar irregular. Labor de la Policía de Menores y del Cuerpo de Carabineros, da una esperanza para estos jóvenes sin rumbo: ser útiles a la sociedad.

En los países adelantados, como Francia, la vagancia ha producido un nuevo tipo de hombre, aventurero y amigo de los turistas: el "couchard", que recorre las calles parisenses con un menagerio en la mano. Pero el "couchard" parisense es generalmente adulto, y puede también provenir de una clase acomodada, a la cual desprecia. En contraposición con este aventurero francés, la vagancia en Chile afecta principalmente a los menores, niños y adolescentes, y su raíz no se encuentra en un desencanto de la vida, sino en la miseria y situación irregular de su diaria existencia. La salubridad de los teatros y boites, a altas horas de la madrugada, se encuentran en Santiago cientos de pequeños, quienes ofreciendo una flor o simplemente pidiendo limosna, solicitan unos pocos pesos de caridad. Esta creciente mendicidad juvenil preocupa a las autoridades, quienes haciendo eco de la lucha contra la vagancia infantil, crearon la Ley 16.418 promulgada del Consejo Nacional de Menores y del Departamento de Policía de Menores.

¿QUIEN ES EL NIÑO VAGO?

"El niño vago legítimo proviene de las poblaciones callampas y tiene una situación económica mala", expresó a nuestro diario el capitán Santiago Silva, de la Segunda Comisaría de Menores. "El vago —continúa— se crea por huida del hogar, o al contrario, porque es abandonado por sus padres, quienes se han separado. Muchos niños vagos se dedican a la mendicidad, impulsados por sus mismos padres, debido a que diariamente un pequeño mendigo puede reunir hasta 20 escudos, cifra no despreciable". En la vagancia infantil hay un porcentaje mayor de hombres. Las mujeres se dedican a la vagancia más tarde, alrededor de los 12 años de edad, generalmente vendiendo flores a la salida de los cines y restaurantes. Ya más crecidas, las menores vagos se dedican generalmente a la prostitución callejera. Cuando el adolescente vago ya es demasiado crecido para pedir limosna y cantar en las micros, deriva, casi fatalmente a la delincuencia.

LABOR DE CARABINEROS

La Segunda Comisaría de Menores, ubicada en Avenida República 351, está encargada de la recolección de los niños vagos y mendigos. El menor se lleva a la Comisaría en calidad de retenido, y se avisa a sus padres de su aprehensión. La mayoría de los familiares acude a retirar a los menores, pero en caso de no comparecer en 24 horas, se mandan los menores al I Juzgado de Primer Juicio de Menores, un competente equipo de visitadoras sociales se preocupa del menor, y a cada niño se le abre un expediente. Generalmente las asistentes visitan el hogar del menor, y según su criterio, lo devuelven a su casa, o internan en alguna de las 80 instituciones públicas y privadas que se preocupan de la niñez en situación irregular. Entre los menores detenidos, una gran cantidad reincide en la vagancia y mendicidad. En el año 1965 ingresaron a la Segunda Comisaría 5.533 menores, de los cuales 1.423 reincidieron incluso algunos niños reinciden en la vagancia varias veces al mes, siendo detenidos por el personal de carabineros los cuales actúan de civil para sus rondas céntricas. Los reincidentes se cambian nombres, pero son localizados debido a sus impresiones digitales. "Este trabajo es importante como labor social. Su finalidad es cortar en su raíz el futuro delincuente, y evitar la delincuencia juvenil y adulta —expresó el Capitán Silva—. "Este sistema de protección de menores es único en Sudamérica. Chile es el único país donde existe la Policía de Menores. También la Brigada Feminista actúa en las visitas domiciliarias de los retenidos".

HABLAN LOS MENORES

"Esta es la primera vez que me detienen. Estaba viendo los afiches de la película", informó el menor Juan de la Cruz Rodríguez González, de 12 años, tercer primario. Juan Rodríguez vive en San Gregorio, con sus padres, y sus hermanos. "No voy a salir más solo", confesó asustado René Martínez Padilla, de 8 años, primera primaria. René fue detenido mientras, en compañía de niños más grande, vino a conocer el centro".

Dialogarán con el Computador de la "U"

Personas que no precisan conocimientos especiales de computación, tendrán la oportunidad de plantear sus propios problemas y resolverlos en el computador IBM 360 de la Universidad de Chile. Esta operación será supervisada por profesores e investigadores del Centro de Computación y el Departamento de Obras Civiles de la corporación, además de seis destacados profesores del Departamento de Ingeniería Civil del Instituto de Tecnología de Massachusetts (MIT). Esta jornada que tendrá el carácter de Simposio Interamericano sobre uso de Computadores para Ingenieros civiles, será inaugurada el próximo lunes y se prolongará hasta el 21 del presente.

En este simposio se presentará el sistema ICES (Integrated Civil Engineering System) y que incluye una serie de programas para el análisis de estructuras de transporte, problemas de geometría y topografía y estudios de tensiones y asentamientos de suelos.

En contraposición a los programas tradicionales —en los que la entrada de datos se hace de acuerdo a un formato rígido y mediante códigos numéricos—, el sistema ICES utiliza instrucciones analógicas a los que un ingeniero emplearía en la práctica, para describir un problema a un ayudante calculista. Se establece así, un verdadero diálogo entre el ingeniero y el computador, en la terminología del primero, que pasa a dominar la máquina y a dirigir sus pasos de acuerdo a su propio criterio.



PRIMER DIRECTOR DEL "ODEPLAN". Fue designado Primer Director Nacional de la Oficina de Planificación Nacional (ODEPLAN) a nivel de la Presidencia de la República, el ingeniero Sr. Fernando Aguirre Tupper, destacado hombre de empresa y economista. La Oficina de Planificación Nacional acaba de ser creada mediante una ley que promulgó la semana pasada el Presidente de la República, Excmo. señor Eduardo Frei Montalva. El ingeniero señor Aguirre Tupper ha sido presidente de la Cámara de la Construcción y presidente del Instituto Latinoamericano del Acero, cargo del que pasó a presidir la Compañía de Acero del Pacífico (CAP), esto es, la empresa que opera la usina de Huachipato. Fernando Aguirre Tupper realizó sus estudios en el Instituto Andrés Bello y se recibió de ingeniero en la Universidad de Chile en 1940, de ingeniero en la Universidad de la Federación de Estudiantes de Chile, en su vida profesional fue ingeniero de la CORFO y de la Manufacturera de Papeles y Cartones; profesor en la Cátedra de Construcción Civil en la U. de Chile; presidente de la Comisión Permanente de Industrias de la CORFO; Director Ejecutivo de la Comisión Coordinadora de la Zona Norte, y presidente de la Sociedad Interamericana de Planificación (SIAP). Asumirá sus nuevas funciones a partir del 1º de agosto próximo.

GUIA CULTURAL

ARTE POPULAR BOLIVIANO

Durante dos meses se mantendrá en exhibición en el Museo de Arte Popular (Cerro Santa Lucía), una extraordinaria muestra de Arte Popular de Bolivia, organizada por ese Museo.

CONCIERTO

Hoy, a las 19.15 horas, en Avenida Irarrázaval 4055, interpretado por el Trío Filarmónico Nacional (piano, violín y cello).

EXPOSICION

De pinturas del artista chileno Rodolfo Borzutzky, quien representa con propiedad las flores en brillantes tonalidades. Hasta el sábado 15, en Buñafiores 972.

ARTE NORTEAMERICANO

El viernes 14, a las 19 horas, en el Instituto Chileno-Norteamericano de Cultura, se exhibirán dos películas en colores sobre la evolución del Arte Norteamericano, hasta el siglo XX.

CONFERENCIA SOBRE PARASICOLOGIA

Hoy, a las 19 horas, a cargo del investigador universitario, Rodolfo Montero García Huidobro, Providencia 2653.

CONCIERTO DE PIANO

Mañana, en Providencia 2653, el pianista brasileño Alexandre Orlovski, interpretará: "Treinta y dos variaciones", "Sonata en re menor op. 31 N.º 2" de Beethoven, y muchas otras piezas de autores famosos, a las 19 horas.

FESTIVAL DE CINE FRANCES

Bajo el auspicio del Instituto Chileno-Francés de Cultura se exhibirá el "Diablo Cojuelo", viernes 14, a las 18.30 horas, en Providencia 2653.

ROTARY CLUB DE SANTIAGO

Se reúne hoy, a las 12.45 horas, en el 4º piso del Club de la Unión.

CONFERENCIA

"Actualidades Francesas" en disertación de Madame Masen, seguida de un debate público. Hoy, a las 19 horas, en el Instituto Francés de Cultura, Agustinas 719.

EXPOSICION FOTOGRAFICA

Titulada "Italia de Hoy", del artista-fotógrafo, Raúl Álvarez Vázquez, nos presentará los aspectos más representativos de una nación: el Arte de la Vida y las Ciudades Modernas. Abierta en sede del Foto Cine Club (Agustinas 1185, Depto. 80).

EXPOSICION Y CONFERENCIAS

Auspiciada por el Centro Argentino y Departamento Cultural de la Embajada, de la pintora y profesora de esa nacionalidad Graciela Borwick, en Miraflores 285, jueves 13, a las 19 horas.

CONFERENCIA-FORO

Sobre "Perplejidades del montaje de EL REHEN", dictará el director de la obra, Eugenio Guzmán. Participarán en el foro el novelista José Miguel Varas, director de la orquesta; Héctor Carvajal, y el escritor Enrique Bello. Hoy, a las 19 horas, en la sala Valentín Letelier, Huérfanos 1117, 3er. piso.

ACTO DE CLAUSURA

Del segundo curso de perfeccionamiento de profesores de idiomas, en el Instituto Chileno-Francés de Cultura, sábado 15, a las 10.30 horas, Agustinas 719.

COCTEL A EX-ALUMNAS

Ofrece la Escuela Moderna de Música, hoy a las 19 horas, en el local de la Escuela, San Ignacio 8.

Facilidades para importar maquinaria

En el Ministerio de Hacienda, fue cursado un decreto por el cual se rebajan en un 80 por ciento los derechos e impuestos percibidos por las Aduanas a las maquinarias y demás elementos necesarios para la instalación de industrias que actualmente no existen en el país.

El beneficio se otorgará siempre que las industrias consuman a lo menos un 80 por ciento de materia prima nacional en su proceso de producción y su instalación sea autorizada por decreto supremo, previo informe favorable de la Dirección de Industria y Comercio.

A igual rebaja podrán acogerse las industrias que se establezcan o que se amplíen, previo informe de la Dirección de Industria y Comercio, señalando que la o las industrias existentes no abastecen adecuadamente el mercado nacional en cantidad y en calidad. Desde luego estas también deben cumplir con los requisitos del uso de la materia prima nacional en la cantidad señalada.

PARAGUAY: LIBRE TRANSITO EN LA MONEDA POR ANTOFAGASTA

Chile otorgó a Paraguay "el más amplio derecho de libre tránsito por el puerto chileno de Antofagasta".

Se trata de una iniciativa tendiente a intensificar y acelerar el proceso de integración entre los países de América Latina.

El Canciller Gabriel Valdés informó que este acuerdo de ambos Gobiernos es el producto de conversaciones sostenidas en procura de facilitar la salida al Pacífico de la producción paraguaya. De las conversaciones surgieron conclusiones de enorme importancia para los dos países.

Se proyecta, por ejemplo, la construcción de un camino que partiendo de Antofagasta y pasando por Salta, Argentina, se extenderá hasta Asunción, capital de Paraguay, en una extensión total de 1.400 kilómetros, casi la misma distancia que hay entre Santiago y Antofagasta.

Por esta ruta, operable durante todo el año, podrán llegar al país las carnes en conserva, frutas tropicales, maderas y otros productos del Paraguay, a la vez que se podrá llevar de Chile mariscos, vinos, textiles y manufacturas, que en la actualidad Paraguay debe comprar fuera del continente.

También se proyecta construir un ferrocarril que cubra la misma ruta. Se estudia actualmente cuál de las dos vías se comenzará a construir primero, si el camino carretero o la vía férrea.

Al término de las conversaciones, los Gobiernos de Chile y Paraguay emitieron una declaración conjunta, en que establecen que, "animados por su voluntad de estrechar sus relaciones y de participar plenamente en el proceso de integración con mutuo beneficio, han iniciado estudios destinados a crear una vinculación directa entre ambas naciones, que permita su complementación económica y nuevas vías de intercambio comercial. Dentro de estos propósitos, el Gobierno de Chile ha resuelto otorgar al Paraguay el más amplio derecho de libre tránsito por el puerto chileno de Antofagasta. Oportunamente se suscribirán los documentos del caso".

FRANQUICIAS

Enviado por el Presidente Frei, viajará a Aisen el próximo lunes el Subsecretario de Hacienda, Andrés Zaldívar. Cumplirá una misión que abarcará desde el estudio de las franquicias (aduaneras, tributarias, de pagos, etc.), que se le han otorgado a la zona por diversas calamidades que ha sufrido, hasta la elaboración de un posible estatuto para la zona.

También viajarán a esa provincia el Ministro de la Vivienda, Juan Hamilton, y el Subsecretario del Interior, Enrique Krauss, para revisar y estudiar los planteamientos de los habitantes y dar solución a sus variados problemas.

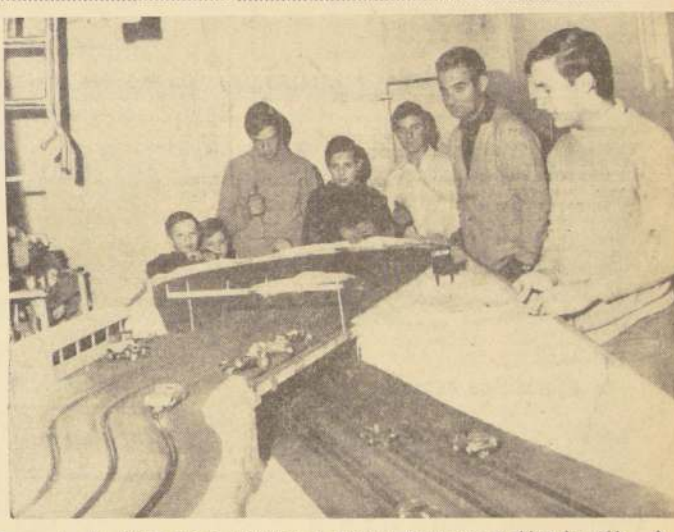

Un hobby que ha acaparado la simpatía de grandes y chicos han sido las carreras de autos miniatura, que trasladan a una escala reducida las mismas peripecias de una competencia entre cortadores. El hobby, importado desde Alemania y Estados Unidos, está interesando a nuestros pais, donde existen actualmente unos 150 equipos de autos modelos. Entre los más fanáticos se encuentra la familia de Alberto Dittborn, cuyos diez hijos fabricaron personalmente la monumental pista de carreteras, arman y mantienen en funcionamiento los pequeños autos, de diferentes marcas y modelos. EN EL GRABADO, Alberto Dittborn y sus hijos presencian una carrera de autos en el galpón de su residencia.

Hobbie de Autos Miniaturas Apasiona a Grandes y Chicos

La mayoría de los habitantes del globo, considerando desde la edad de la razón hasta la ancianidad, reparten, en término medio, las 24 horas del día, en la siguiente forma: ocho horas dedicadas al estudio o al trabajo; es decir a los deberes; otras ocho horas de sueño; y las restantes ocho repartidas en diferentes rubros, entre los cuales la alimentación, el transporte, y las diversiones.

La diversión no es igual para todos. Algunos "pasan sus horas" en el bar de la esquina; otros, con una buena película; también los hay que prefieren una rubia o una morena; una lectura entretenida a los demás. Pero hay otros que no se divierten tan fácilmente. Para ellos, los grandes cerebros comerciales han ideado los "hobbies", o diversas entretenimientos, que ocupan el interés de los aficionados.

Los hobbies, como muchas cosas modernas, también tienen su moda. Las colecciones de estampillas, escudos, cigarrillos, nunca han dejado de interesar. Pero en la actualidad, los hobbies más seguidos, tanto por jóvenes y adultos, se refieren a la aplicación del trabajo manual, ya sea por medio de invenciones de distinta índole, o por las auto-construcciones, en las que se aplica la carpintería, el dibujo, la electricidad, en resumen, el ingenio.

Uno de los hobbies manuales que más movidamente apasiona a los aficionados de todo el mundo, es la construcción de autos miniatura, fabricados idénticos a las diferentes marcas famosas, Porsche, Ford, Fiat, Maserati, e imitando

a los modelos de carrera, pero en escala reducida. AUTOS MINIATURA. El hobby de los autos miniatura se inició en Alemania, pero pronto se trasladó a Estados Unidos, especialmente a la zona de California. Esta entretenimiento interesó a los miles de aficionados a la velocidad, como corredores de autos, y a los apasionados de la mecánica, automotriz, garajistas y profesionales. Al poco tiempo, todas las ciudades de Estados Unidos y Europa se llenaron de locales, donde por el pago de unos pocos dólares, los muchachos podían hacer correr sus autos modelos en una pista creada con este propósito. Este hobby se ha popularizado de tal forma, que actualmente existen en Estados Unidos tres revistas semanales dedicadas especialmente a la autoconstrucción de autos miniaturas, y cientos de negocios que venden las diferentes piezas de los pequeños vehículos.

Los diez hijos de la familia Dittborn, en especial los siete varones, se dedican a armar y fabricar los diferentes modelos. Una verdadera obra de maestría es la gigantesca pista de carreras, armada totalmente por los miembros de la familia, donde los pequeños automóviles reaccionan igual que los verdaderos modelos en los caminos y carreteras.

"La pista funciona con transformadores eléctricos, y el control de corriente se emite a través de un control de aceleración manual. Aquí reside la habilidad de cada carrerista, en impartir a los automóviles la velocidad necesaria y el manejo adecuado para las curvas y rectas de la pista. La pista es de madera prensada, y el modelo se diseña basándose en revistas norteamericanas especializadas. La pista puede alcanzar un máximo de 12 voltios y el contacto eléctrico está ubicado en un riel de latón niquelado y plástico", explicó Alberto Dittborn.

Todos los fines de semana, en la residencia de la familia Dittborn, se efectúan interesantes carreras de coches miniatura, que apasionan a grandes y niños.

COCHES MINIATURA EN CHILE

El hobby de los autos modelos, o miniatura, pasó rápidamente a Latinoamérica, en especial a Brasil, Argentina, Perú y Chile. En nuestro país, existen ya unos 150 equipos, compuestos por una pista de carreras y los pequeños automóviles. Diversos corre-

[illegible]

TRIBUNA LABORAL

AGENCIAS SINDICALES DEL MENCIONADO MINISTERIO.

EMPLEADOS DE INDUSTRIA Y COMERCIO DE CHILE

ASAMBLEA MENSUAL DE BASES

Con fecha 1.º de julio, la Confederación de Empleados de Industria y Comercio de Chile (CEIC), trasladó sus oficinas de calle Compañía 1583 a Catedral 1778, manteniendo el teléfono 88865 y la casilla 3313.

El jueves 20 del presente se efectuó la Asamblea Mensual de Bases, correspondiente al mes de julio. En dicha oportunidad, el gerente de COPEMART, Tulio Núñez Troncoso, dar cuenta de la marcha de la Cooperativa de los Empleados Particulares. Además se tomarán acuerdos sobre el proyecto del Gobierno en relación a "Prestaciones Familiares y Nivelaciones de las Asignaciones Familiares".

PAÑOS CONTINENTAL: REANUDACION DE FAENAS

En el Diario Oficial de ayer fue publicado el Decreto N.º 423, del Ministerio del Trabajo y Previsión Social, por medio del cual se establece la reanudación de faenas en la Fábrica de Paños Continental S. A. de Santiago, cuyos 650 obreros cumplieron 68 días de huelga legal.

En el mencionado decreto se nombra interventor de esta resolución al Inspector del Trabajo, señor Gustavo Moder Pérez de Valenzuela.

Dentro de sus atribuciones el Interventor está facultado para organizar las faenas, contratando el personal que sea necesario para realizar las labores correspondientes. Igualmente tiene libertad para celebrar contratos de trabajo y procurar la solución de las dificultades que han motivado el presente decreto.

Por su parte, el personal que sea contratado, lo hará de acuerdo al Decreto, en condiciones no inferiores a las fijadas por el informe de la Honorable Junta de Conciliación.

OPERADORES DE CINES DE CHILE

Dirigentes del Sindicato Profesional de Operadores de Cines de Chile han denunciado a las autoridades del Trabajo, el proceder antiprofesional de las Compañías Distribuidoras de Películas, las que han procedido a iniciar una ola de despedidos de los Cines, por el solo hecho de haber formado este último, su organización sindical.

Los operadores de Cines han manifestado que iniciarán una campaña de ayuda a estos elementos laborales despedidos, a fin de poner término a estas represalias por parte de las Empresas.

SINDICATO DE OBREROS TEXTILES

El Sindicato Nacional de Obreros Textiles cita a sus bases a una reunión general que se efectuará el sábado 15 a las 14 horas, en la sede central del mencionado organismo gremial ubicado en calle Dieciocho 162.

En esta oportunidad se analizarán los diversos conflictos del gremio, tanto en Santiago como en provincias, además se estudiará el estado de cuotas de los asociados en general.

Por otra parte, los dirigentes del gremio informan que se ha tomado el acuerdo de solicitar a los Sindicatos Textiles, seguir enviando sus ayudas a la Sede Central, a nombre del Presidente del Sindicato, Osvaldo Ramón Rojas.

CONFERENCIAS DEL DR. CASABELLAS

Hoy, a las 18.45 horas y el próximo domingo, a las 11.45, dará su charla por Radio Universidad 74 en la ciudad de Valparaíso, el Dr. Fernando Casabellas, Miembro Honorario de la Sociedad Científica de Chile, sobre la amenaza de que el Planetaide caro impacte territorialmente en la Tierra, y sobre las bombas nucleares empleadas para desviarlo o despedazarlo.

ALFONSO CASANOVA PRESIDE COMISION DE LOS BOMBEROS

Por decreto firmado por el Presidente de la República y el Ministro del Interior, el señor Alfonso Casanova Dighiero fue designado para integrar la comisión de la Ley N.º 13027 y actuar en calidad de Presidente. Reemplaza al ex presidente, señor Enrique Pinaud Cheyre, que luego de servir el cargo desde la creación de la Comisión renunció por motivos de salud.

A la referida comisión corresponde conocer y aprobar los presupuestos de entrada y gastos, y autorizar la importación de material que deseen hacer los Cuerpos de Bomberos de la República. La integran un representante del Ministerio del Interior, de la Superintendencia de Compañías de Seguros, Sociedades Anónimas y Boleas de Comercio y de la Superintendencia del Cuerpo de Bomberos de Santiago.

El nuevo presidente, es un antiguo voluntario bomberil, con 37 años de servicio, tiempo durante el cual ha ocupado diversos cargos de importancia, y el de Oficial General, en su carácter de Comandante. Ostenta varios premios y la Medalla Municipal. Destaca en su hoja de servicio su acción distinguida en el incendio de carros-tanques petroleros, ocurrido en junio de 1944, entre Polpaico y Tiltil. Durante los años 1932, 1947 y 1948, se hizo acreedor al Premio de Honor que obtienen los voluntarios que exhiben la mejor Hoja de Servicio; es Voluntario Honorario de la Segunda Compañía "Bomberos Germanos" de Valparaíso, y es actualmente Director Honorario del Cuerpo de Bomberos de Santiago.

Su inquietud por el estudio de las organizaciones bomberiles lo ha impulsado a viajar por diversos países de Europa y Estados Unidos de Norteamérica, lo que le capacita para desempeñar con éxito la misión que le ha sido confiada, esta vez por el Gobierno de la República.



La Municipalidad autorizó a los comerciantes ambulantes para que trabajen en Santiago, 32 de estos, en el sector céntrico, con comercio de paquería, y 18 en frutas, fuera del radio central. Los "paqueteros" vestirán uniforme azul, y los "fruteros", guardapolvo blanco. En el grabado, un grupo de comerciantes ambulantes que visitó "La Nación" para hacer públicos sus agradecimientos al Alcalde Manuel Fernández para que se les permitiera concretar esta aspiración del Sindicato de Comerciantes Ambulantes de Santiago. En el extremo izquierdo el presidente del Sindicato, Santiago Araya Zuñiga.

SOLICITA TRABAJO

Para desempeñarse como chofer de camioneta o auto particular, se ofrece Juan Osorio Álvarez, quien cuenta con una práctica de ocho años. Los interesados pueden dirigirse a Los Maitenes 1906, Paradero 20, Santa Rosa.

DEROGADA LEY... (De la 1a. Pág.)

ta, profesional o empresario, conteniendo su propia y específico hacer, dentro de los límites de la moral y de la ley. La acción individual del periodista, de gran valor, pero siempre singular, encuentra en el órgano que oficialmente representa a la Orden, la expresión auténtica del periodismo nacional, a cuyo prestigio está vinculada la libertad de opinión.

Finalmente expresó el Ministro:

"Esta ceremonia se verifica el mismo día en que los periodistas conmemoran el undécimo aniversario de la ley que creó su Colegio profesional. Ello no ha ocurrido sin intención. Encuéntrese en ello el deseo del Gobierno de expresar su confianza en que la acción del Estado, del Colegio y de los periodistas y de las empresas, constituya la garantía más sólida de la libertad de opinión, presupuesto de las demás libertades y una de las bases fundamentales del sistema democrático.

A continuación, el Presidente de la Asociación Nacional de la Prensa, Germán Picó Cañas, expresó que "la historia de nuestro país nos enseña del respeto y amor a la libertad de prensa, tanto de gobernantes como de gobernados, y salvo una excepción en su curso, esos sentimientos han pasado a formar parte del espíritu de nuestra nacionalidad".

En seguida, Germán Picó Cañas se refirió a la legislación de prensa en los países desarrollados, diciendo que "debiendo señalar en primer término, y por haber alcanzado el más alto desarrollo periodístico, a Gran Bretaña, donde la libertad de prensa depende del principio general de obediencia a la ley, y no a la reglamentación especial. Otro tanto ocurre en Francia y en los Estados Unidos de América,

y señalo sólo a estos países por ser cuna de libertades y disponer de alto desarrollo democrático y cultural".

Dijo el Presidente de la Asociación Nacional de la Prensa que "me es grato dejar constancia de nuestro reconocimiento por esta realización del Gobierno, que significa una actitud de progreso en nuestra legislación y de amplia significación para la prensa chilena".

Finalmente, habló el Presidente del Colegio Nacional de Periodistas, Emilio Filippi, para referirse al trascendental significado que tiene para los periodistas la promulgación del nuevo cuerpo legal que legisla sobre publicidad.

Expresó Emilio Filippi que "sostenemos la dignidad de la profesión de periodistas, función de gran nobleza y de hondo contenido social. Nuestro periodismo nacional puede exhibirse con orgullo y reclama para sí un lugar de vanguardia".

Dirigiéndose al Presidente Frei, expresó el representante de los periodistas:

"Los periodistas tenemos plena conciencia de la misión que cumplimos en la sociedad. Sabemos que somos testigos de la historia y de la evolución de los pueblos, y a la vez, arte de progreso. Con razón hemos afirmado que la libertad de prensa es la piedra angular de todos los derechos".

De allí —finalizó Emilio Filippi— que hoy participemos de un acto cuya grandeza ha de iluminar nuestra democracia; pues los poderes públicos, usando la vía democrática, han rectificado un error y han devuelto a la prensa y al periodismo la plena vigencia de sus inalienables facultades".

DECLARACION DEL SR. MINISTRO DEL TRABAJO Y PREVISION SOCIAL

CON RELACION A LA HUELGA DEL PERSONAL DE LA CAJA NACIONAL DE EE. PP. Y PP.

En relación con el conflicto que afecta al personal de la Caja de EE. PP. y PP., el Ministro del Trabajo ha entregado la siguiente declaración:

Durante toda la semana recién pasada el Vicepresidente Ejecutivo de la Caja Nacional de Empleados Públicos y Periodistas se ha abstenido de iniciar nuevos sumarios y ha solicitado la no iniciación de las medidas que contempla la Ley de Seguridad Interior del Estado a fin de favorecer el buen éxito de la mediación que ante el Ministro que suscribe y la propia Vicepresidencia de la Caja ha estado llevando adelante la directiva de la ANES.

Como resultado de esta mediación se llegó a un pleno acuerdo, entre la ANES y la superioridad de la Caja, el que si bien debía ser ratificado por la Directiva del personal en huelga, la ANES consideraba satisfactorio, con lo que el conflicto pareció resuelto.

Desgraciadamente, la intransigencia de algunos grupos de entre el personal que ha paralizado las faenas en la Caja, ha frustrado esta mediación y ocasionado, en el día de hoy, disturbios y manifestaciones hacia el personal de jefes que, con enorme sacrificio, ha mantenido el funcionamiento de las labores esenciales de la Caja. A esto se agrega una verdadera campaña de falsas informaciones sobre la renuncia del Vicepresidente, la renuncia del Ministro, gestiones imaginarias ante diversas autoridades, llegando hasta sostener que la huelga debe mantenerse hasta la semana próxima, porque la elección de nuevas directivas en el P. D. C. permitiría el cambio de las autoridades administrativas de la Caja y del propio Ministro del Trabajo y Previsión Social.

Ante esta situación, el Ministro del Trabajo y Previsión Social estima necesario precisar lo siguiente:

1º) La paralización de faenas ocurrida en la Caja Nacional de EE. PP. y PP. no es un conflicto de trabajo ni responde a fundamento alguno de justicia o equidad, que esté en manos del Gobierno resolver. La Caja procedió, bajo otras autoridades, a ordenar un pago de reajuste absolutamente contrario a las normas señaladas en la ley y que fue debidamente revocado por la Contraloría General de la República.

2º) El personal estimó de su derecho iniciar demanda ante los Juzgados del Trabajo, para lo cual ha contado con todas las facilidades.

3º) El pago para forzar la aplicación de la ley en la forma entendida por los demandantes y en contra del criterio de la Contraloría, de la Superintendencia de Seguridad Social y del Ministerio de Hacienda, no puede, sino calificarse como insensato.

4º) Mayor gravedad reviste el asunto si se considera que la superioridad de la Caja, de aquel entonces, hallándose enfermo el señor Vicepresidente, procedió a hacer una interpretación de la ley que favorecía a todo su personal, sin consulta previa de ninguna especie, a las demás Cajas de Previsión, a la Subsecretaría del ramo, a la Superintendencia o a la Contraloría y, posteriormente, algunos jefes impulsaron y apoyaron al personal en la idea de ir a un paro injusto, ilegal y, aún, delictuoso en respaldo de una temeraria interpretación que está en conocimiento de los Tribunales.

5º) Las actuaciones del señor Vicepresidente para asegurar el funcionamiento de los servicios esenciales de la Caja y pagar las jubilaciones y montepíos a los modestos imponentes de la Institución, cuya gravísima situación parece totalmente olvidada para algunos, responde a una posición de Gobierno, cuenta con todo el respaldo de S. E. el Presidente de la República, del Ministro del ramo y de todo el Gabinete. Sólo una muy mezquina visión de los deberes que imponen el Gobierno y la Administración Pública puede conducir a algunos a imaginar que interés político de cualquier especie pudiera hacer variar una actitud que se fundamenta en el deber impostergable de asegurar al país los beneficios de la autoridad y el funcionamiento de los servicios esenciales.

6º) Ante la imperativa necesidad de adoptar medidas definitivas que eviten la continuación de una situación de caos e indisciplina en la Caja Nacional de EE. PP. y PP., formulo un último y cordial llamado al personal para que se reintegre a sus labores el miércoles 12 de julio, a las 10 horas, en las condiciones obtenidas por la ANES en sus gestiones ante el señor Vicepresidente Ejecutivo, que constituyen la última y definitiva palabra del Gobierno.

WILLIAM THAYER A.
MINISTRO DEL TRABAJO Y PREVISION SOCIAL

LA VERDADERA Y ESPERADA POR TODOS LIQUIDACION SEMESTRAL LOS GOBELINOS



El más formidable éxito, dio principio el lunes la esperada LIQUIDACION SEMESTRAL EN LOS GOBELINOS, la que se viene realizando cada seis meses, a fin de beneficiar a los miles de clientes y público en general con las más variadas y numerosas ofertas a precios de verdaderas gangas. Durante todo el día lunes el público arrebató las mercaderías que llenaban sus 22 departamentos con sus 6 pisos y un mismo techo, y hubo momentos en que se hacía imposible circular por dentro de este importante establecimiento comercial. El público pudo comprobar que los GOBELINOS es muy fácil hacer el milagro de comprar mucho con muy poco dinero. Su amplia galería de vitrinas, muestra una enorme cantidad de artículos para el hogar y la familia. Dos amplios ascensores lo trasladan de un piso a otro, y un personal reforzado lo atiende con la mayor solicitud y rapidez. Por algo la LIQUIDACION SEMESTRAL LOS GOBELINOS ES ÚNICA, FORMIDABLE, VERDADERA. En el grabado se puede ver un pequeño detalle de lo que fue el día lunes en LOS GOBELINOS.

1851

FERROCARRILES DEL ESTADO

Departamento de Materiales y Almacenes

Nº	MATERIALES	Fecha	Hora
Grupos			
PP-E	160 Tons. Metales para fundición	25 julio 67	12
44	370 N.º Electrodo y niples para hornos eléctricos y crisoles para fundición	26 julio 67	13
Grupos			
8	13.920 Mts. Correos	28 julio 67	12
	320 N.º Correas		
	1.320 Kgs. Suelas		
PP-E	431 N.º Resortes	27 julio 67	12
47	30.000 N.º Edillas eléctricas	31 julio 67	12

Bases y antecedentes, en el mismo Departamento de Material (Estación Alameda), los días hábiles, de 13.45 a 16.45 horas.

Departamento de Transportes

LUNES 10 DE JULIO DE 1967, A LAS 10 HORAS

"Concesión de aseo, desinfección y reposición de listones en el piso de los carros rejas, en Estación Alameda."

NOTA: Estas propuestas se abrirán en la Oficina de Higiene Industrial del Departamento de Transportes, Estación Mapocho, donde pueden solicitar las bases y antecedentes.

Departamento de Tracción y Maestranzas

LUNES 17 DE JULIO DE 1967, A LAS 15.30 HRS.

"Suministro e instalación de lámparas fluorescentes, plafones, apliques y lámparas de escritorio para iluminación oficina y pasillos edificio Avenida Bdo. O'Higgins 924."

PLANOS, BASES Y ESPECIFICACIONES, en la Secretaría de la Sección Integración del Depto. de Tracción y Maestranzas, Avda. Bdo. O'Higgins 924, 3er. piso, previo pago de su valor (E\$ 300), acreditado por el recibo de depósito correspondiente.

Crisis de la Marina Mercante Afecta a Astilleros Norteamericanos

Estado Actual se Define como "Enfermedad Crónica"

WASHINGTON, 11 (ANSA).—La crisis de la flota mercante de los Estados Unidos, no es una contingencia específica, por lo que más bien se podría definir como enfermedad crónica.

Hecha excepción de algunos períodos de prosperidad, debido a situaciones anómalas de mercado, las condiciones de ambos sectores acusan constante empeoramiento, agravado en los últimos tiempos.

15 barcos hundidos bloquean seriamente el Canal de Suez

OTTAWA (ANSA).— Los acuerdos tarifarios alcanzados con las negociaciones del Kennedy Round suscitaron el 30 de junio en Ginebra, son considerados satisfactorios por el Gobierno canadiense.

Cabe hacer notar, al respecto, que aun removiendo los obstáculos que bloquean el Canal (una quincena de barcos hundidos), esto no haría como antes al mismo tiempo no se realizarán los suministros de petróleo árabe a Occidente. Los petroleros representan las tres cuartas partes del tráfico de Suez (para ser más exactos el 74 por ciento). De 1956 a 1960, el número de los buques en tránsito por el Canal aumentaron de 12 000 a 20 000, y el tonelaje de las cargas de 82 a 138 millones de toneladas en dirección sur-norte y de 18 a 42 millones en dirección norte-sur. Después del petróleo, las mercaderías más importantes en dirección norte fueron los metales y los cereales, en dirección sur la primicia correspondió a los cereales. Seguidos por los petroleos, fertilizantes químicos y metales.

El petróleo que entra en el Mediterráneo via Suez es destinado normalmente a los siguientes países: Italia, Francia, Gran Bretaña, Holanda, Alemania y Bélgica. El que sale del Mediterráneo, procedente de Rusia y Rumania, va principalmente a Japón y a la India.

Estos datos explican la tendencia actual, aunque sea momentánea, a un reajuste de las rutas. Europa podría comprar más a las naciones comunistas, y las naciones asiáticas recurrir a los productos de la zona del Golfo Pérsico. De otra forma, la vuelta por el Cabo de Buena Esperanza aumentaría los costos tanto para los unos como para los otros.

En las negociaciones futuras, los árabes usarán ciertamente el petróleo como carta a su favor y Egipto, país productor de petróleo, el Canal de Suez. Pero a El Cairo no le conviene abusar de esta arma, porque el petróleo proporciona las tres cuartas partes del tráfico de la vía de agua y este porcentaje está destinado a reducirse, en forma más acentuada, cuanto más dificultados plantas Egipto a acelerar las transformaciones ya en curso en el sistema mundial de transporte.

Nos referimos a los superpetroleros que ya hoy surcan los mares y cuyo calado las aguas más profundas del Canal. Son buques de 150 000 y hasta 200 000 toneladas, y hay otras en construcción (y más aún en proyecto) de tonelaje mayor. Los astilleros japoneses las botan con ritmo constante al mar, para sus clientes europeos y norteamericanos. Ya hay hoy en servicio casi 500 petroleros demasiado grandes para la ruta Mar Rojo-Mediterráneo. El ahorro que hace posible su elevado tonelaje, lo gana por gran margen el aumento de costo que supone la circumnavegación de África por el Cabo de Buena Esperanza.

entre otras cosas, por la guerra en Vietnam.

Para afrontar el problema y encauzarlo a una solución, el Secretario de Transportes, Alan B. Boyd, está elaborando un programa de renovación, a realizarse en diez años, y cuya ejecución debería costar, según los cálculos, 4.800 millones de dólares.

La necesidad de disponer de una flota moderna y eficiente de buques de carga es reconocida por todos: está aún vivo el recuerdo de los esfuerzos que el país debió sostener para preparar el ingente tonelaje requerido para el transporte de materiales y tropas. Para evitar la repetición de tan peligrosa contingencia, el Gobierno de Washington ha intervenido en apoyo de las industrias navieras y de las construcciones navales con la asignación de subsidios por un monto aproximado de 370 millones de dólares en cada año fiscal.

La ayuda gubernamental en lugar de robustecer a la flota mercante y ponerla en condiciones de afrontar cualquier vicisitud, ha creado, en cambio, una situación patológica de las 333 unidades de carga

ga, actualmente empleadas para asegurar el abastecimiento de Vietnam, sólo 35 proceden de la flota de 300 barcos subsidiados por el Gobierno. El resto está constituido por unidades no subsidiadas, unidades militares y barcos antiguos que ya sirvieron en la última Guerra Mundial.

En la pasada primavera, el Secretario de Defensa, McNamara, observó que en la eventualidad de una guerra el Gobierno recurriría sin duda a la requisita de buques tanques, pero en el caso de un conflicto parcial como el de Vietnam, en el que no hay una demarcación neta, es comprensible que los propietarios de barcos no quieran verse irradiados de las reglas mercantiles habituales. Por eso muchos se preguntan por qué el Gobierno de Washington no se preocupa de presionar al programa gubernamental de subsidios. Los armadores que emplean buques de fabricación nacional con tripulación estadounidense, y que prestan servicios sobre rutas regulares comerciales, reciben un subsidio equivalente al 44 por ciento de sus costos de operación.

El Gobierno sigue esta política en una tentativa de contrarrestar la competencia extranjera, que usa naves menos costosas, paga salarios más bajos y gasta menos en reparaciones.

Cuando un armador estadounidense desea adquirir un buque mercante construido en Estados Unidos, el Gobierno le reembolsa el 55 por ciento de su costo, esto porque los barcos construidos en Estados Unidos cuestan casi el doble que los fabricados en el exterior, especialmente en Japón. La política seguida por el Gobierno conduce incluso al absurdo de que los armadores estadounidenses no tienen interés en oponerse a las reivindicaciones salariales de la marinería, porque parte de estas

son costeadas por el Gobierno. Se verifica además el caso de que las líneas de navegación no subsidiadas tratan de obtener tal beneficio; las que ya lo han logrado, en cambio, envidian a las no subsidiadas la posibilidad de adquirir buques extranjeros. En efecto, más de mil buques mercantes pertenecientes a estadounidenses, para ahorrar gastos, ondean "bandera sombra" o de conveniencia, que permiten a sus armadores adquirir los barcos a menos costo, embarcar tripulaciones extranjeras a las que pagan salarios más bajos y desvincularse de las rutas obligadas.

CIERRES DE REGISTROS DE S.A. INSCRITAS EN LA BOLSA

Fensa (Div. Prov.), julio 23 a julio 13, E° 0,025. Julio 13, Banco Osorno.

Fensa (Div. optativo), julio 23 a julio 13, E° 0,025. Julio 13, Banco Osorno.

Hijos Cadena (Div. final N° 5), julio 8 a julio 12, E° 0,30. Julio 13, por correo.

Mex y Cia (Div. N° 32), julio 12 a julio 13, E° 0,10. Julio 14, sus oficinas Valparaíso.

Papeles y Metales (Div. N° 27), julio 12 a julio 14, E° 0,03. Julio 14, sus oficinas Viña del Mar.

Sintex (Div. N° 19, optativo), julio 12 a julio 15, E° 0,05. Julio 17, sus oficinas Viña del Mar.

Agencias Graham (Div. N° 75), junio 30 a julio 17, E° 0,002. Julio 17, Agustinas 1451 (reconstrucción hecha por la Cia, y por emisión de 1x3,499772 liberada de E° 0,16 v.n.).

Naviera Arauco, julio 14 a julio 17, E° 0,005. Julio 17, en Banco de Chile.

Tecidos Calena, julio 13 a julio 16, E° 0,025. Julio 17, 785.

Compañía 2630, y emite 7 millones 200 mil acciones 1x1 liberada de E° 0,20 v.n.

Tecopila, julio 13 a julio 15, E° 0,50. Julio 17, Agustinas 1070.

Manganesos (Div. Prov.), julio 11 a julio 17, E° 0,222049. Julio 17, Agustinas 1022.

Gas Santiago (Semestral optativo), junio 24 a junio 30, E° 0,025. Julio 20, Santo Domingo 1961.

Carozzi (Div. N° 63), julio 14 a julio 19, E° 0,01. Julio 20, Banco de Chile.

CAP (Div. optativo), mayo 20 a mayo 26, E° 0,097. Julio 20, Bandera 84.

Ind. Huélen (Div. Prov. N° 17), julio 17 a julio 30, E° 0,05. Julio 20, Agustinas 785.

Inmob. Huélen (Div. Prov. N° 18), julio 17 a julio 20, E° 0,05. Julio 20, Agustinas 785.

Melón, junio 21 a junio 30, E° 0,04. Julio 21, Banco Sudamericano.

Banco del Trabajo, julio 17 a julio 21, E° 0,016. Julio 24, en sus oficinas.

Inv. Unión Chilena (Div. N° 5), julio 11 a julio 24, E° 0,04. Julio 24, Moneda 1140.

Chileco (Div. N° 80), julio 12 a julio 24, E° 0,01. Julio 24, Banco de Londres.

Renta Urbana (Div. final N° 119), julio 13 a julio 28, E° 0,025. Agosto 1, Monjitas 850.

OPCION A 1x3,33 liberada de E° 0,50 v.n. Plazo de opción hasta el 26 de julio.

Pizarreño (Div. optativo), julio 20 a agosto 11, E° 0,025. Agosto 12, Banco de Chile.

OPCION A 1x1 liberada de E° 0,50 v.n. Plazo de opción hasta el 24 de julio.

Refinería de Viña (Prov. N° 260), julio 13 a agosto 4, E° 0,025. Agosto 14, Banco de Chile.

Y EMITE 3.000.000 de acciones 1x3 liberada de E° 1 v.n. Laboratorios Ceka (Div. Prov. N° 104), julio 16 a agosto 15, E° 0,0565. Agosto 28, Portugal 1168.

Banco Hipotec. Valparaíso, julio 26 a julio 17, E° 0,005. En sus oficinas.

Aucanquilhue (Div. optativo), junio 26 a julio 15, E° 0,012. En Huélen 1178. U. OPION A RECIBIR 1x15,6666 liberada. Plazo de opción hasta el 14 de julio.

Banco Sudamericano, julio 28 a julio 22, E° 0,07. En sus oficinas. U. OPION A RECIBIR 1x7 liberada. Plazo de opción hasta el 14 de julio (y por emisión de 1x16 liberada. Esta emisión tiene derecho a la opción).

Banco de Chile, julio 4 a julio 25, E° 0,16. En sus oficinas. Y por emisión de 1x7 liberada (La N.E. no tiene derecho al dividendo).

Banco Edwards, julio 3 a julio 11, E° 0,0125. En sus oficinas. Y por emisión de 1x3 liberada (La N.E. no tiene derecho al dividendo).

Banco Hipotecario de Chile, julio 6 a julio 20, E° 0,04. En sus oficinas. Y por emisión de 1x5 liberada (La N.E. no tiene derecho al dividendo).

Banco Español, julio 6 a julio 17, E° 0,10. En sus oficinas. Y por emisión de 1x6 liberada.

Transacciones

BOLSA DE COMERCIO DE SANTIAGO

Las acciones se cotizan en centavos de E° según Ley 13.365.

OPERACIONES DEL 11 DE JULIO DE 10.30 A 11.45 HORAS:

245 Bco. Chile, 188
900 Bco. Chile, 187
328 Bco. Chile, 186
28 Bco. Chile, 185
900 Bco. Chile, 186
108 Bco. Chile, 185
1.300 Bco. Chile, 186
200 Bco. Edwards, 18
8.800 Disputada, 195
152 Lota Schwager, 8
34.

4.401 M. y Fertilizantes, 13.

20.000 Tamaya, 5 1/4.

500 Laguna Blanca, 125

4.200 Tierra del Fuego, 41

128 Vña. C. y Toro, 115

200 Oveja Tomé, 44

1.000 Sald, 82 1/2

3.420 Yauru, 45

102 Cemento Bio Bio, 64

3 Club Polo, 18.000

400 Coia, 115

3.190 Cia. Industrial, 40

2.972 Coppe, 10 3/4

13.000 Electricidad Indust., 12

20.000 Embotelladora Andina, 30

10.000 Embotelladora Andina, 30

530 Gas Santiago, 29

3.000 Gas Santiago, 29

2.326 Gas Santiago, 29 1/2

17.838 Hucce, 50

16 Implastex, 16

345 Insa, 119

500 Mad. Choiguán, 67

4.177 Melón, 55

723 Naviera Arauco, 13

3.328 Paur, 15

1.627 Papeles y Cartones, 50

289 Papeles y Cartones, 50

7.500 Polpaico, 35

1.000 Renta Urbana, 72

1.600 Tabacos, 37

6.100 Telefónos, 9 1/2

7.600 Vapores, 35

200 Vapores, 35

26.470 Vidrios, 8

13.560 Cap, 70

800 Cio, 93

OPERACIONES DEL 12 A 13 HORAS

200 Cio, 92

2.572 Elcometal, 95

70.479 Indac, 4

6.320 Madeco, 21

150.000 Madema, 13

2.000 Madema, 13

2.000 Madema, 13

800 Bco. Estado, 10-6

15.000 Hipot. Ch. 10-6, 75

237 Bco. Chile lotes, 185

224 Bco. Chile, 186

2.264 Bco. Chile, 185

500 Bco. Edwards, 18

6.394 Bco. Sudamericano, 41

500 Quilencio, 52

5.000 Tierra del Fuego, 41

48 Victoria Pte. Alto, 4 1/2

1.000 Yauru, 45

2.000 Yauru, 46

410 Corveceras, 70 1/2

3 Club Golf, 90.000

1.000 Consorcio Nieto, 105

1.400 Cristalerías, 26 1/2

22.000 Electricidad Ind. 13

300 Esperva, 80

6.565 Gas Santiago, 29

12 od

5.000 Gas Santiago, 29

12 od

4.460 Papeles y Cartones, 50

1.000 Pizarreño, 31 od

5.600 Pizarreño, 30 od

28.142 Pizarreño, 29

518 Pizarreño, 29 od

402 Pizarreño, 29 od

400 Tabacos, 37

49.622 Telefónos, 9 1/2

967 Vapores, 34 1/2

3.800 Vapores, 35

6.000 Vidrios, 8

33.662 Volcan, 33

3.300 Cio, 93

4.100 Elcometal, 92

400 Elcometal, 92 od

5.100 Elcometal, 92

6.500 Elcometal, 92 od

2.000 Elcometal, 90

25.520 Indac, 0

12.000 Madeco, 21

18.976 Madeco, 20 3/4

22.000 Madema, 13

2.400 Madema, 13 od

Santiago, 11 de julio de 1967.

DEPARTAMENTO DE ESTADISTICA

BOLSA DE COMERCIO

COTIZACION DEL COBRE EN LONDRES

(Centavos de dólar por libra)

Contado 90 días

44,00 Vendedor 43,81

MERCADO SOSTENIDO

COTIZACION DEL COBRE EN LONDRES

CENTAVOS DE DOLAR POR LIBRA

Contado 90 días

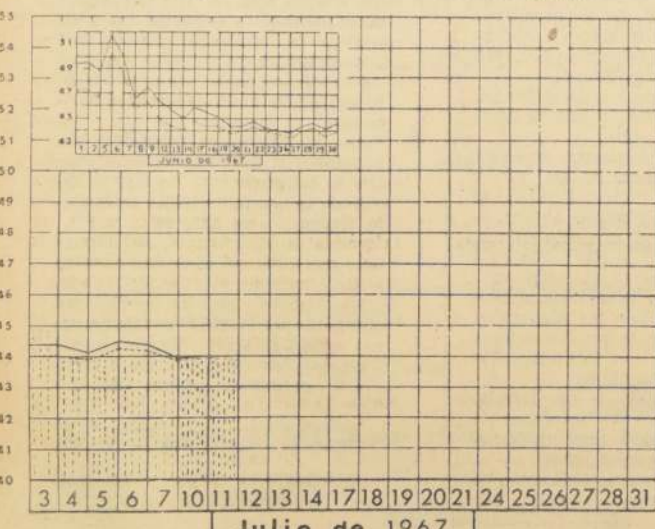

Julio de 1967

BANCO DE CHILE

MERCADO LIBRE BANCARIO

Comprador Vendedor

Dólar E° 5,03 E° 5,04

Libra E° 14,043 E° 14,072

MERCADO DE CORREDORES

Dólar E° 5,65 E° 5,66

Libra E° 15,774 E° 15,802

Dólar Billete E° 5,78 E° 5,84

SANTIAGO, 11 de julio de 1967.

Servicio de Informaciones Financieras

INDICE GENERAL DE ACCIONES

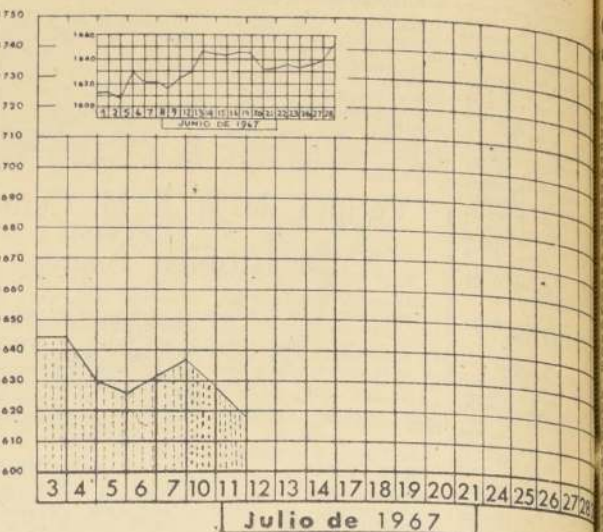

Julio de 1967

El Mercado Bursátil: Precios Irregulares

Precios irregulares y moderada actividad fueron las características predominantes en el día de ayer, de forma que el INDICADOR BURSÁTIL mostró una nueva baja al quedar con un valor de 1.618,9 puntos.

Un total de 12 alzas y 13 bajas se materializaron al cierre, destacando por su importancia el avance de Banco Español de 4 puntos; la baja de Banco O'Higgins de 4 puntos; la baja de 1 1/2 punto de Aucanquilhue; el alza de Disputada de 5 centavos; el alza de Laguna Blanca de 5 puntos; la baja de 10 puntos en Club de Golf; la baja de 1 punto en Muelles; la pérdida de 3 puntos en Pizarreño; el alza de 10 puntos en Cobre Cerrillos y la baja de 5 puntos en Fensa.

El total transado superó las 800 mil acciones y los conformes

de mayor importancia correspondieron a Madema, Indac, Volcan, Vidrios, Lirquén, Pizarreño, Embotelladora Andina, Electricidad Industrial y Punta de Lobos; le siguen en importancia, Banco de Chile y Sudamericano, Disputada, Minas y Fertilizantes, Colera, Tierra del Fuego, Yauru, Corveceras, Cia. Industrial, Gas Santiago, Hucce, Melón, Cartones, Pasur, Pol-

paico, Telefónos, Yauru, Cap, Electricidad y Madero.

El mercado de valores mostró cierta actividad y precios sostenidos; se transaron mil 800 escudos nacionales en diversos tipos de bonos.

Al finalizar la jornada diaria, la página mostraba escaso movimiento y precios fuertemente sostenidos.

DESDE HOY TRANSAN

MEX y CIA. - Alzando de E° 0,01

PAPELES y METALES, ex dividen-

do de E° 0,05

CHITECO, ex dividen-

do de E° 0,01

CONOZCA SU INVERSION

BANCO DE CONSTITUCION

GIRO: Empresa bancaria comercial; banco regional.

NUMERO DE ACCIONISTAS: 109 personas

PRECIOS 1967 (Hasta julio 11)

MAS ALTO 105 centavos

MAS BAJO 70,5 centavos

HOY 105 centavos

RENTABILIDAD A NIVEL ACTUAL:

(No ha pagado dividendos en dinero)

FUENTE: DEEC, Bolsa de Comercio.

TRABAJADORES EXTRANJEROS EN EUROPA

BRUSELAS, 7 (ANSA).—

Después de un aumento constante en 1966, la demanda de trabajadores extranjeros por parte de las naciones del Mercado Común Europeo (Alemania Occidental, Bélgica, Francia, Holanda, Italia y Luxemburgo), se redujo considerablemente en 1967: en un 14 por ciento respecto a 1966. Así resulta del "Informe anual sobre la libre circulación de la mano de obra en los mercados del trabajo de la Comunidad Europea", redactado por la Comisión del Mercado Común en estrecha colaboración con los gobiernos de los seis países miembros.

En los primeros meses de 1967 —según datos contenidos en el informe— los permisos concedidos a trabajadores extranjeros bajaron de 362.816 a 436.280 (14 por ciento). Estos trabajadores, 160.900 pertenecían a la Comunidad (contra 213 mil en el período correspondiente de 1966), y 306 mil a trece países (contra 349.810).

Las cifras correspondientes al último trimestre de 1966 no están contenidas en el documento, pero la Comisión opina que la tendencia se ha agravado en los tres últimos meses del año.

V. TEXTO DEL DEBATE.

—Se abrió la sesión a las 16 horas 15 minutos.

El señor LORCA, don Alfredo (Presidente). — En nombre de Dios, se abre la sesión.

Se va a dar lectura a la Cuenta.

El señor KAEMPE (Prosecretario). — Se han recibido:

1.º.— Un oficio del Honorable Senado, con el que devuelve aprobado con modificaciones el proyecto de ley que establece un impuesto a los pasajeros que utilicen el Aeropuerto de Ezeiza, en beneficio de la Municipalidad de las Barrancas.

2.º.— Un oficio del señor Ministro de Minería, con el que contesta los que se enviaron a Su Excelencia el Presidente de la República y a esta Secretaría de Estado, en nombre del señor Morales don Carlos, sobre la fijación de los precios de los combustibles líquidos derivados del petróleo.

3.º.— Dos oficios del señor Contralor General de la República, con los que se dirigen a los señores Diputados que se expresan relativos a las materias que se indican:

Del señor Cantero, respecto del cierre de la Planta Deshidratadora de productos vegetales Kettel y Compañía de Llay Llay; y

De los señores Pereira y Fernández, acerca de diversas irregularidades que se habrían producido en la Colonia El Ferial.

4.º.— Un informe de la Comisión de Gobierno Interior, recaído en el proyecto de ley de origen en una moción de señor Fuenzalida, que autoriza a la Municipalidad de Viñuela para contratar empréstitas.

5.º.— Cuatro mociones con las cuales los señores Diputados que se indican, inician los siguientes proyectos de ley:

El señor Aravena, don Jorge, que aumenta los recursos con que se financia el Fondo de Beneficencia de la Municipalidad de Valparaíso, con la ley N.º 15.388 y otorga diversos beneficios a los pensionados.

Los señores Garay, Monckebert, Ruiz-Esquide, Risco, Daler, Cancino y Cabeto, que otorgan a la Municipalidad de la República para crear el Banco Nacional de Sangre.

Los señores Marin y Retamal, y el señor Ballesteros, que desahoga de su calidad de bien nacional de un edificio una parte del Pasaje B. H. de la comuna de Conchalí con el objeto de destinarlo a la ampliación de la Escuela N.º 2 de Hombres del Departamento de Santiago.

El señor Risco, que concede pension a doña Luisa Navarrete Velasco.

6.º.— Una comunicación de la Cámara de Comercio Minero de Valparaíso, con la que se refiere al proyecto de ley que otorga previsión a los pequeños comerciantes, de que es autor el Honorable señor Valente.

El señor LORCA, don Alfredo (Presidente). — Terminada la Cuenta.

I. QUORUM PARA SESIONAR Y ADOPTAR ACUERDOS DE LAS COMISIONES UNIDAS DE HACIENDA Y TRABAJO Y LEGISLACION SOCIAL.

El señor LORCA, don Alfredo (Presidente). — Solicito el asentimiento unánime de la Cámara con el objeto de que las Comisiones Unidas de Hacienda y Trabajo y Legislación Social, encargadas de investigar los problemas relacionados con organizaciones como ONACO, OFINTA y otras que tramitan derechos de impuestos en el Servicio de Seguro Social, queden autorizadas para sesionar y adoptar acuerdos con un quorum.

El señor MONCKEBERT. — No lea más, señor Presidente, no hay acuerdo.

El señor LORCA, don Alfredo (Presidente). — De los cuatro Diputados, indistintamente, y en cualquier proporción sean de una sola o de ambas Comisiones integradas.

¿Habrá acuerdo?

Varios señores DIPUTADOS. — Sí, señor Presidente.

El señor LORCA, don Alfredo (Presidente). — Terminada la Cuenta.

El señor LORCA, don Alfredo (Presidente). — Terminada la Cuenta.

El señor LORCA, don Alfredo (Presidente). — Terminada la Cuenta.

El señor LORCA, don Alfredo (Presidente). — Terminada la Cuenta.

El señor LORCA, don Alfredo (Presidente). — Terminada la Cuenta.

El señor LORCA, don Alfredo (Presidente). — Terminada la Cuenta.

El señor LORCA, don Alfredo (Presidente). — Terminada la Cuenta.

El señor LORCA, don Alfredo (Presidente). — Terminada la Cuenta.

El señor LORCA, don Alfredo (Presidente). — Terminada la Cuenta.

El señor LORCA, don Alfredo (Presidente). — Terminada la Cuenta.

El señor LORCA, don Alfredo (Presidente). — Terminada la Cuenta.

El señor LORCA, don Alfredo (Presidente). — Terminada la Cuenta.

El señor LORCA, don Alfredo (Presidente). — Terminada la Cuenta.

El señor LORCA, don Alfredo (Presidente). — Terminada la Cuenta.

El señor LORCA, don Alfredo (Presidente). — Terminada la Cuenta.

El señor LORCA, don Alfredo (Presidente). — Terminada la Cuenta.

El señor LORCA, don Alfredo (Presidente). — Terminada la Cuenta.

El señor LORCA, don Alfredo (Presidente). — Terminada la Cuenta.

El señor LORCA, don Alfredo (Presidente). — Terminada la Cuenta.

Cámara de Diputados

SESION 11ª ORDINARIA, EN MIERCOLES 5 DE JULIO DE 1967

(De 16.15 a 18.49 horas)

PRESIDENCIA DE LOS SEÑORES LORCA, DON ALFREDO, Y PARETO

Secretario, el señor Cañas Ibáñez; Prosecretario, el señor Kaempfe

(Versión Oficial)

4. CREACION DE LA CORTE DE APELACIONES DE RANCAGUA. PLAZO PARA INFORMAR EL PROYECTO RESPECTIVO.

El señor LORCA, don Alfredo (Presidente). — Tiene la palabra el Honorable señor Zepeda Valenzuela por un minuto.

El señor VALENZUELA (don Ricardo). — Señor Presidente, el Honorable Gobierno, en consideración a las peticiones recibidas de las provincias de O'Higgins y Colchagua para la creación de una Corte de Apelaciones en la ciudad de Rancagua, ha enviado el proyecto de ley a esta Corporación. Como este proyecto establece un plazo para la creación de dicho Tribunal, me permito pedir al señor Presidente que recabe el asentimiento de la Sala con el fin de solicitar del Ejecutivo urgente para el despacho de este proyecto de ley.

Nada más.

El señor ZEPEDA COLI. — Que se le fije un plazo a la Comisión de Constitución, Legislación y Justicia.

El señor LORCA, don Alfredo (Presidente). — Me permite Honorable Diputado? La Cámara, de acuerdo con el Reglamento, puede fijarle un plazo a la Comisión respectiva.

El señor LORCA, don Alfredo (Presidente). — Me permite Honorable Diputado? La Cámara, de acuerdo con el Reglamento, puede fijarle un plazo a la Comisión respectiva.

El señor LORCA, don Alfredo (Presidente). — Me permite Honorable Diputado? La Cámara, de acuerdo con el Reglamento, puede fijarle un plazo a la Comisión respectiva.

El señor LORCA, don Alfredo (Presidente). — Me permite Honorable Diputado? La Cámara, de acuerdo con el Reglamento, puede fijarle un plazo a la Comisión respectiva.

El señor LORCA, don Alfredo (Presidente). — Me permite Honorable Diputado? La Cámara, de acuerdo con el Reglamento, puede fijarle un plazo a la Comisión respectiva.

El señor LORCA, don Alfredo (Presidente). — Me permite Honorable Diputado? La Cámara, de acuerdo con el Reglamento, puede fijarle un plazo a la Comisión respectiva.

El señor LORCA, don Alfredo (Presidente). — Me permite Honorable Diputado? La Cámara, de acuerdo con el Reglamento, puede fijarle un plazo a la Comisión respectiva.

El señor LORCA, don Alfredo (Presidente). — Me permite Honorable Diputado? La Cámara, de acuerdo con el Reglamento, puede fijarle un plazo a la Comisión respectiva.

El señor LORCA, don Alfredo (Presidente). — Me permite Honorable Diputado? La Cámara, de acuerdo con el Reglamento, puede fijarle un plazo a la Comisión respectiva.

El señor LORCA, don Alfredo (Presidente). — Me permite Honorable Diputado? La Cámara, de acuerdo con el Reglamento, puede fijarle un plazo a la Comisión respectiva.

El señor LORCA, don Alfredo (Presidente). — Me permite Honorable Diputado? La Cámara, de acuerdo con el Reglamento, puede fijarle un plazo a la Comisión respectiva.

El señor LORCA, don Alfredo (Presidente). — Me permite Honorable Diputado? La Cámara, de acuerdo con el Reglamento, puede fijarle un plazo a la Comisión respectiva.

El señor LORCA, don Alfredo (Presidente). — Me permite Honorable Diputado? La Cámara, de acuerdo con el Reglamento, puede fijarle un plazo a la Comisión respectiva.

El señor LORCA, don Alfredo (Presidente). — Me permite Honorable Diputado? La Cámara, de acuerdo con el Reglamento, puede fijarle un plazo a la Comisión respectiva.

El señor LORCA, don Alfredo (Presidente). — Me permite Honorable Diputado? La Cámara, de acuerdo con el Reglamento, puede fijarle un plazo a la Comisión respectiva.

El señor LORCA, don Alfredo (Presidente). — Me permite Honorable Diputado? La Cámara, de acuerdo con el Reglamento, puede fijarle un plazo a la Comisión respectiva.

El señor LORCA, don Alfredo (Presidente). — Me permite Honorable Diputado? La Cámara, de acuerdo con el Reglamento, puede fijarle un plazo a la Comisión respectiva.

El señor LORCA, don Alfredo (Presidente). — Me permite Honorable Diputado? La Cámara, de acuerdo con el Reglamento, puede fijarle un plazo a la Comisión respectiva.

El señor LORCA, don Alfredo (Presidente). — Me permite Honorable Diputado? La Cámara, de acuerdo con el Reglamento, puede fijarle un plazo a la Comisión respectiva.

El señor LORCA, don Alfredo (Presidente). — Me permite Honorable Diputado? La Cámara, de acuerdo con el Reglamento, puede fijarle un plazo a la Comisión respectiva.

El señor LORCA, don Alfredo (Presidente). — Me permite Honorable Diputado? La Cámara, de acuerdo con el Reglamento, puede fijarle un plazo a la Comisión respectiva.

El señor LORCA, don Alfredo (Presidente). — Me permite Honorable Diputado? La Cámara, de acuerdo con el Reglamento, puede fijarle un plazo a la Comisión respectiva.

El señor LORCA, don Alfredo (Presidente). — Me permite Honorable Diputado? La Cámara, de acuerdo con el Reglamento, puede fijarle un plazo a la Comisión respectiva.

El señor LORCA, don Alfredo (Presidente). — Me permite Honorable Diputado? La Cámara, de acuerdo con el Reglamento, puede fijarle un plazo a la Comisión respectiva.

El señor LORCA, don Alfredo (Presidente). — Me permite Honorable Diputado? La Cámara, de acuerdo con el Reglamento, puede fijarle un plazo a la Comisión respectiva.

El señor LORCA, don Alfredo (Presidente). — Me permite Honorable Diputado? La Cámara, de acuerdo con el Reglamento, puede fijarle un plazo a la Comisión respectiva.

El señor LORCA, don Alfredo (Presidente). — Me permite Honorable Diputado? La Cámara, de acuerdo con el Reglamento, puede fijarle un plazo a la Comisión respectiva.

El señor LORCA, don Alfredo (Presidente). — Me permite Honorable Diputado? La Cámara, de acuerdo con el Reglamento, puede fijarle un plazo a la Comisión respectiva.

El señor LORCA, don Alfredo (Presidente). — Me permite Honorable Diputado? La Cámara, de acuerdo con el Reglamento, puede fijarle un plazo a la Comisión respectiva.

El señor LORCA, don Alfredo (Presidente). — Me permite Honorable Diputado? La Cámara, de acuerdo con el Reglamento, puede fijarle un plazo a la Comisión respectiva.

El señor LORCA, don Alfredo (Presidente). — Me permite Honorable Diputado? La Cámara, de acuerdo con el Reglamento, puede fijarle un plazo a la Comisión respectiva.

El señor LORCA, don Alfredo (Presidente). — Me permite Honorable Diputado? La Cámara, de acuerdo con el Reglamento, puede fijarle un plazo a la Comisión respectiva.

El señor LORCA, don Alfredo (Presidente). — Me permite Honorable Diputado? La Cámara, de acuerdo con el Reglamento, puede fijarle un plazo a la Comisión respectiva.

El señor LORCA, don Alfredo (Presidente). — Me permite Honorable Diputado? La Cámara, de acuerdo con el Reglamento, puede fijarle un plazo a la Comisión respectiva.

El señor LORCA, don Alfredo (Presidente). — Me permite Honorable Diputado? La Cámara, de acuerdo con el Reglamento, puede fijarle un plazo a la Comisión respectiva.

el proyecto que autoriza a la Municipalidad de Viñuela para contratar empréstitas, el que fue aprobado. Intervino en el debate el señor Fuenzalida.

10. ACUERDOS DE LA PRIMERA CONVENCION DE JUJES EFECTUADA EN SANTIAGO. SESION ESPECIAL PARA ANALIZAR ESTA MATERIA.

El señor LORCA, don Alfredo (Presidente). — En conformidad con el acuerdo adoptado por la Honorable Cámara, tiene la palabra, hasta por un minuto, el Honorable señor Carlos Morales.

El señor MORALES (don Carlos). — Señor Presidente, la Honorable Cámara recibió oficialmente los acuerdos aprobados por la Primera Convención de Jueces, celebrada recientemente en esta ciudad y que le fueron remitidos por la Excelentísima Corte Suprema.

A fin de analizar los diversos aspectos de estos acuerdos, de emitir opiniones sobre ellos y, en lo posible, de participar en la búsqueda de una solución para los problemas que afectan al personal judicial, solicito el asentimiento de la Sala a fin de que la Mesa quede facultada para citar a una sesión especial destinada a tratar los problemas a que hago referencia.

Nada más, señor Presidente.

El señor LORCA, don Alfredo (Presidente). — Solicito el asentimiento unánime de la Sala para acceder a la petición formulada por el Honorable Diputado señor Carlos Morales.

El señor MONALES. — Quince días.

Varios señores DIPUTADOS. — Muy bien.

El señor LORCA, don Alfredo (Presidente). — La Mesa entiende que el plazo de 15 días es para ambas Comisiones, la de Constitución, Legislación y Justicia y la de Hacienda, en el caso que el proyecto deba pasar a esta última.

El señor MILLAS. — Tiene que pasar.

El señor LORCA, don Alfredo (Presidente). — Desde luego, señor Diputado, se establece un plazo de sesenta días para que la Comisión de Constitución, Legislación y Justicia, emita su informe y uno de siete días a la de Hacienda, porque no le da tiempo para que transcurran 14 días y no tuvieramos informe de ninguna de las Comisiones.

—Hablan varios señores Diputados a la vez.

El señor LORCA, don Alfredo (Presidente). — Entonces, señores Diputados, se acuerda.

El señor LORCA, don Alfredo (Presidente). — Entonces, señores Diputados, se acuerda.

El señor LORCA, don Alfredo (Presidente). — Entonces, señores Diputados, se acuerda.

El señor LORCA, don Alfredo (Presidente). — Entonces, señores Diputados, se acuerda.

El señor LORCA, don Alfredo (Presidente). — Entonces, señores Diputados, se acuerda.

El señor LORCA, don Alfredo (Presidente). — Entonces, señores Diputados, se acuerda.

El señor LORCA, don Alfredo (Presidente). — Entonces, señores Diputados, se acuerda.

El señor LORCA, don Alfredo (Presidente). — Entonces, señores Diputados, se acuerda.

El señor LORCA, don Alfredo (Presidente). — Entonces, señores Diputados, se acuerda.

El señor LORCA, don Alfredo (Presidente). — Entonces, señores Diputados, se acuerda.

El señor LORCA, don Alfredo (Presidente). — Entonces, señores Diputados, se acuerda.

El señor LORCA, don Alfredo (Presidente). — Entonces, señores Diputados, se acuerda.

El señor LORCA, don Alfredo (Presidente). — Entonces, señores Diputados, se acuerda.

El señor LORCA, don Alfredo (Presidente). — Entonces, señores Diputados, se acuerda.

El señor LORCA, don Alfredo (Presidente). — Entonces, señores Diputados, se acuerda.

El señor LORCA, don Alfredo (Presidente). — Entonces, señores Diputados, se acuerda.

El señor LORCA, don Alfredo (Presidente). — Entonces, señores Diputados, se acuerda.

El señor LORCA, don Alfredo (Presidente). — Entonces, señores Diputados, se acuerda.

El señor LORCA, don Alfredo (Presidente). — Entonces, señores Diputados, se acuerda.

El señor LORCA, don Alfredo (Presidente). — Entonces, señores Diputados, se acuerda.

El señor LORCA, don Alfredo (Presidente). — Entonces, señores Diputados, se acuerda.

El señor LORCA, don Alfredo (Presidente). — Entonces, señores Diputados, se acuerda.

El señor LORCA, don Alfredo (Presidente). — Entonces, señores Diputados, se acuerda.

El señor LORCA, don Alfredo (Presidente). — Entonces, señores Diputados, se acuerda.

El señor LORCA, don Alfredo (Presidente). — Entonces, señores Diputados, se acuerda.

El señor LORCA, don Alfredo (Presidente). — Entonces, señores Diputados, se acuerda.

llegillos, Montes, y Monckeberg. Este proyecto sin duda viene a mejorar considerablemente las condiciones sociales y económicas de los trabajadores que viven bajo las órdenes de contratistas en las industrias y, principalmente, en el sector de la construcción, donde los trabajadores no gozan de idénticas condiciones sociales y económicas a las que disfrutaban los que laboraban en la industria. En la actualidad existen cientos de obreros que trabajan con contratistas, algunos de los cuales, como ha ocurrido en el caso de Chuquibambilla, no les pagan las asignaciones familiares ni las imposiciones correspondientes del Servicio de Seguro Social, porque eluden esta obligación y, además, de pagarles miserables salarios, no les otorgan las regulas que tienen derecho todos los trabajadores pertenecientes a sindicatos industriales o profesionales, es decir, a sindicatos de empleados.

Por estas razones, los parlamentarios comunistas vamos a votar favorablemente cada una de las modificaciones del Senado.

El señor CARDEMIL. — Pido la palabra.

El señor LORCA, don Alfredo (Presidente). — Tiene la palabra el Honorable señor Cardeñal.

El señor CARDEMIL. — Señor Presidente, los Diputados de estos bancos vamos a aprobar también las modificaciones introducidas por el Senado en este proyecto.

El señor CARDEMIL. — Señor Presidente, los Diputados de estos bancos vamos a aprobar también las modificaciones introducidas por el Senado en este proyecto.

El señor CARDEMIL. — Señor Presidente, los Diputados de estos bancos vamos a aprobar también las modificaciones introducidas por el Senado en este proyecto.

El señor CARDEMIL. — Señor Presidente, los Diputados de estos bancos vamos a aprobar también las modificaciones introducidas por el Senado en este proyecto.

El señor CARDEMIL. — Señor Presidente, los Diputados de estos bancos vamos a aprobar también las modificaciones introducidas por el Senado en este proyecto.

El señor CARDEMIL. — Señor Presidente, los Diputados de estos bancos vamos a aprobar también las modificaciones introducidas por el Senado en este proyecto.

El señor CARDEMIL. — Señor Presidente, los Diputados de estos bancos vamos a aprobar también las modificaciones introducidas por el Senado en este proyecto.

El señor CARDEMIL. — Señor Presidente, los Diputados de estos bancos vamos a aprobar también las modificaciones introducidas por el Senado en este proyecto.

El señor CARDEMIL. — Señor Presidente, los Diputados de estos bancos vamos a aprobar también las modificaciones introducidas por el Senado en este proyecto.

El señor CARDEMIL. — Señor Presidente, los Diputados de estos bancos vamos a aprobar también las modificaciones introducidas por el Senado en este proyecto.

El señor CARDEMIL. — Señor Presidente, los Diputados de estos bancos vamos a aprobar también las modificaciones introducidas por el Senado en este proyecto.

El señor CARDEMIL. — Señor Presidente, los Diputados de estos bancos vamos a aprobar también las modificaciones introducidas por el Senado en este proyecto.

El señor CARDEMIL. — Señor Presidente, los Diputados de estos bancos vamos a aprobar también las modificaciones introducidas por el Senado en este proyecto.

El señor CARDEMIL. — Señor Presidente, los Diputados de estos bancos vamos a aprobar también las modificaciones introducidas por el Senado en este proyecto.

El señor CARDEMIL. — Señor Presidente, los Diputados de estos bancos vamos a aprobar también las modificaciones introducidas por el Senado en este proyecto.

El señor CARDEMIL. — Señor Presidente, los Diputados de estos bancos vamos a aprobar también las modificaciones introducidas por el Senado en este proyecto.

El señor CARDEMIL. — Señor Presidente, los Diputados de estos bancos vamos a aprobar también las modificaciones introducidas por el Senado en este proyecto.

El señor CARDEMIL. — Señor Presidente, los Diputados de estos bancos vamos a aprobar también las modificaciones introducidas por el Senado en este proyecto.

El señor CARDEMIL. — Señor Presidente, los Diputados de estos bancos vamos a aprobar también las modificaciones introducidas por el Senado en este proyecto.

El señor CARDEMIL. — Señor Presidente, los Diputados de estos bancos vamos a aprobar también las modificaciones introducidas por el Senado en este proyecto.

El señor CARDEMIL. — Señor Presidente, los Diputados de estos bancos vamos a aprobar también las modificaciones introducidas por el Senado en este proyecto.

El señor CARDEMIL. — Señor Presidente, los Diputados de estos bancos vamos a aprobar también las modificaciones introducidas por el Senado en este proyecto.

El señor CARDEMIL. — Señor Presidente, los Diputados de estos bancos vamos a aprobar también las modificaciones introducidas por el Senado en este proyecto.

El señor CARDEMIL. — Señor Presidente, los Diputados de estos bancos vamos a aprobar también las modificaciones introducidas por el Senado en este proyecto.

El señor CARDEMIL. — Señor Presidente, los Diputados de estos bancos vamos a aprobar también las modificaciones introducidas por el Senado en este proyecto.

El señor CARDEMIL. — Señor Presidente, los Diputados de estos bancos vamos a aprobar también las modificaciones introducidas por el Senado en este proyecto.

El señor CARDEMIL. — Señor Presidente, los Diputados de estos bancos vamos a aprobar también las modificaciones introducidas por el Senado en este proyecto.

El señor CARDEMIL. — Señor Presidente, los Diputados de estos bancos vamos a aprobar también las modificaciones introducidas por el Senado en este proyecto.

El señor CARDEMIL. — Señor Presidente, los Diputados de estos bancos vamos a aprobar también las modificaciones introducidas por el Senado en este proyecto.

El señor CARDEMIL. — Señor Presidente, los Diputados de estos bancos vamos a aprobar también las modificaciones introducidas por el Senado en este proyecto.

El señor CARDEMIL. — Señor Presidente, los Diputados de estos bancos vamos a aprobar también las modificaciones introducidas por el Senado en este proyecto.

El señor CARDEMIL. — Señor Presidente, los Diputados de estos bancos vamos a aprobar también las modificaciones introducidas por el Senado en este proyecto.

El señor CARDEMIL. — Señor Presidente, los Diputados de estos bancos vamos a aprobar también las modificaciones introducidas por el Senado en este proyecto.

El señor CARDEMIL. — Señor Presidente, los Diputados de estos bancos vamos a aprobar también las modificaciones introducidas por el Senado en este proyecto.

El señor CARDEMIL. — Señor Presidente, los Diputados de estos bancos vamos a aprobar también las modificaciones introducidas por el Senado en este proyecto.

Municipalidad de San Miguel para transferir al Fisco los terrenos que forma la Plaza Atacama en dicha comuna.

Estaba con la palabra el Honorable señor Millas. Le quedan cinco minutos de su primer discurso.

Puede continuar Su Señoría.

El señor MILLAS. — Señor Presidente, en la sesión de ayer había notado que este proyecto tenía por objeto privar de su área verde a la población de Atacama, de la comuna de San Miguel. De lo que se trata es de establecer un retén de carabineros y otros edificios en la cancha deportiva, que está en el centro de la plaza.

La Municipalidad de San Miguel ha ido complementando esa área verde con una plaza de juegos infantiles, con jardines y otras obras de ornato, de acuerdo con un plan trazado por su Departamento de Obras, previa consulta a paisajistas profesionales sobre la materia. El conjunto del área verde está constituido por dos plazas laterales y un campo deportivo central.

El proyecto de debate innova totalmente sobre la materia. Normalmente, estamos acostumbrados a autorizar a una Municipalidad para desahogar una plaza o una calle de la comuna de San Miguel de uso público o para transferirla. En este caso se denomina así el proyecto, y así figura en la Tabla y en las informaciones periodísticas. Pero como podrán ver los Honorable señores, en el texto se establece dictatorialmente que se desahoga de su calidad de bien nacional de uso público la plaza; que se le arrebatada a la Municipalidad, al vecindario de San Miguel.

Como pretexto para arrebatada a la Municipalidad, al vecindario, a los deportistas, a la juventud de San Miguel esta plaza, se establece desahogando los terrenos públicos, para ser de uso público, en exceso, que pertenecen al Fisco y que quedan en la cercanía de la plaza. Esta actitud se puede interpretar como el deseo de que por ningún motivo se debe practicar deporte en esa área verde.

Tal actitud no tiene explicación ni justificación. Hay terrenos pertenecientes a la Sociedad Constructora de Establecimientos Educativos que el Fisco no aprovecha y que quedan a muy corta distancia de la plaza. Desde hace veinte años no se construye ningún grupo escolar y, sin embargo, ahora se quiere hacerlos en el interior de la plaza misma.

Hay sitios donde hacer el retén de carabineros; se ha hecho la insinuación correspondiente, se han recibido de terrenos y el Fisco dispone de otros; sin embargo, se pretende que no autorizando a una Municipalidad, sino arrebatándole directamente a una comuna y a los deportistas de San Miguel la única área verde que existe en el sector.

No se puede decir que el objeto del proyecto sea desahogar mayores áreas verdes, porque los espacios laterales son actualmente plazas de la población Atacama, que deben contener cada vez mayor cantidad de público. Este proyecto al no otorgar la plaza de juegos infantiles, las plazas o mejorar las labores de tipo social del vecindario, que lo único que hace es realizar prácticas deportivas que son el orgullo de la población de San Miguel y de toda la comuna de Santiago. Eso es lo que se pretende arrebatada.

La representación parlamentaria anterior tuvo un criterio unánime para devolver este proyecto a la Comisión. En los términos de las representaciones de los señores Diputados, el problema se consideró conforme en dar una solución a estos problemas; pero en ningún caso aprovechar la zona verde de que se dispone para establecer allí edificios nobles, para lo cual hay otros terrenos cercanos.

Ese fue el criterio que, honesta y seriamente, planteó aquí el propio autor de la ley, el ex Diputado Gustavo Alessandri, que la había presentado atendiendo a la preocupación de algunas señoras del barrio, que decían que allí no se disponía de camarines ni de cosas por el estilo. Pero estudiado mejor el asunto hidalgamente, el señor Diputado Alessandri me he enloquecido y que el problema tiene otras soluciones. Y el propio ex colega Alessandri colabora para que algunas señoras dejen facilidades, a fin de que los deportistas no se desahoguen en la calle.

El señor LORCA, don Alfredo (Presidente). —

la Cesspersa-
tiana porque
encia de la
A y del señor
emia. Fomen-
cción. Haco
uvo que bolar
cción de pas-
ción no habla
e, pero ahora
señor Ministro
blemas a la
to a estos li-
to, en especial,
ensable para
narina.
muchas gracias.
ETO (Vice-
enviará el
por Su Se-
ñora.
minuto al Co-
abrá.
abrá.

ON DE LOS
S DE LA IN-
UERA EN LA
UIQUE. PRO-
IAPACA.—OFI

ETO (Vicepre-
urno siguiente
al Comité Co-

VAJAL.— Pi-

ETO (Vicepre-
ene la palabra

VAJAL.— Es-
el día 2 de
ajadores de la
que efectuaron
lesia. Además,
ras negras. El
provocado pa-
la cesantía en
desqueras, cau-
a de anchove-
al Gobierno
ara de resolver
problema de los

e este paro de
ministro de De-
don Juan de
viajo con una
ciudad para
dución al pro-

des pesqueros
sus trabajado-
ro meses de
los. Para que
es a sus obre-
os, la CORFO
recursos nece-
amente les pa-
trabajadores las
les adeudaban
y no el 10%
deforme a la ley
las sumas los
n se las de-
ajadores.
eamos esto al
en presencia
ntral y del
ncial del Tra-
esta ley, y
o 16.617, que
ajuste a los tra-
de sus dispo-
a a los indus-
e con la supre-
ranquicias que
ey N.º 12.937,
ute 10% a sus
Sin embargo,
que adeudando
los trabajado-
nmente cuentan
quedan ceñan-

ministro dio una
al a este pro-
o a los trabajo-
a las prometi-
obras públicas
aradero de la
Pampa del Ta-

que se han
entos. Los tra-
o se les ha asig-
ario de 10 y 11
Como sus fa-
en Iquique, se
a pagar pen-
proximidades de
onde trabajan.
ario no les al-
comer.

les prometió
el Gobierno es-
posibilidad de
fuentes de tra-
ueña minería a
hantía de elabo-
ntral de Sagas-
eniamos la pie-
de que los tra-
ortio plazo, en-
ocupación es-
queña minería.
ción sigue igual-
ntes, porque ha-
ales que no se
ese a la exi-
or el señor Mi-
nitiva. Así ha-
Industria Pu-
y con otra em-
la cual poste-
lizó sus labo-
ajamos al señor
la integración,
ue se está ha-
el despidió y
16.435 y 16.424,
el artículo 86
 Trabajo, por-
adores son des-
guera darles el
esahucio. Por
al paralizarse
as faenas, no
artículo 86 del
Trabajo, que
los trabajado-
desahucio y 13

motivo por el
al Ministro as-
que nos propor-
cedentes respec-
an sido las con-
tivas frente al
la cesantía en
realidad, esto es
rave si se con-
industriales y
que trabajan co-
a, tienen graves
tipo laboral. Por
firma Rumita
meses de jor-
trabajadores; la
ructora Pavani,
hace dos años
mandada por no
os — el juicio ha-
a la Corte Su-
ograr que pague
escudos que de-
abajadores, suma
turas ya se ha
por lo que di-
os recibirán en
os casos un 40
lo que debieron
namente,
licitando que se
nistrato que co-
el objeto de
informar que
en cuanto a
del señor Carmo-
r Industrias es-
que.

PARETO (Vice-
Se enviarán a
Ministros corres-
oficiales solici-
Señoría.

UN CORREO QUE SE OPERA COMO NEGOCIO

UNA VALIOSA EXPERIENCIA PONE EN
PRACTICA SERVICIO POSTAL INGLES

(Por Colin Jones, ex Director de "The Statist", de Londres)
LONDRES.— En 1969, la Dirección General de Correos y Comunicaciones británica se transformará de un Departamento gubernamental en una corporación pública. Esto significa que la segunda entidad mayor del país (la primera es la Junta Nacional del Carbón), sufrirá un cambio en su estructura administrativa modificando sus directrices de servicio público por las de la práctica comercial moderna. En la mayoría de los países los servicios postales funcionan como departamentos gubernamentales, con ministros al frente de los mismos y empleados públicos ocupando los distintos puestos en la múltiple diversidad de sus ramificaciones. Gran Bretaña pretende acabar con este sistema y prepara una nueva estructura administrativa con ambiciosas miras de mejores servicios postales, basada en aquellas experiencias de mayor éxito de las demás industrias estatales. En el futuro los servicios postales serán administrados, virtualmente, como cualquier otra corporación mercantil, excepto que continuará perteneciendo totalmente al estado.

No se trata de una decisión repentina. Muy al contrario, es la consecuencia lógica de las reformas de organización que empezaron en la década de 1930-40, las cuales estaban encaminadas a invertir a aquellos hombres encargados del funcionamiento de la Dirección General de Correos y Comunicaciones de una mayor autonomía sobre los asuntos de su incumbencia. Hace aproximadamente diez años, a estos hombres se les hizo responsables de su propia actuación financiera, estimándoles al mismo tiempo para que administraran el servicio como una empresa comercial.

OBJETIVO FINANCIERO

A principios de la actual década se dio otro paso más cuando los asuntos financieros de la Dirección General de Correos y Comunicaciones se incluyeron en el presupuesto, creando un objeto financiero al que había que tender a conseguir un interés sobre el capital invertido de un 60 por ciento anual. El próximo paso en este proceso, y desde luego el más importante, es la separación de la Dirección General del resto de la complicada máquina gubernamental.

Esto hará posible una completa revisión de áreas y abarcará de la estructura y métodos de organización de la Dirección General. Hasta aquí, la administración tenía que realizar

UN CAMBIO EN EL MOMENTO OPORTUNO

Este es, ciertamente, un cambio a tiempo. No es esta Dirección General británica tan eficiente. En ciertos aspectos —por ejemplo, en el objetivo que a sí misma se ha impuesto para la eficacia de sus servicios postales— realmente es mucho superior a la de otros muchos países. Pero el ritmo del cambio tecnológico en este campo y la crucial importancia de un sistema de telecomunicaciones totalmente moderno para una industria industrialmente avanzada que ha de competir en los mercados mundiales hubieran pronto dejado la estructura administrativa de la Dirección General, constituyendo una positiva traba para su desarrollo.

No significa que los hombres que trabajan en esta Dirección General sean ineficientes. En ciertos aspectos —por ejemplo, en el objetivo que a sí misma se ha impuesto para la eficacia de sus servicios postales— realmente es mucho superior a la de otros muchos países. Pero el ritmo del cambio tecnológico en este campo y la crucial importancia de un sistema de telecomunicaciones totalmente moderno para una industria industrialmente avanzada que ha de competir en los mercados mundiales hubieran pronto dejado la estructura administrativa de la Dirección General, constituyendo una positiva traba para su desarrollo.

Por tanto, el cambio de estructura será tanto más lúcida como en forma. A grandes rasgos, puede decirse que la Dirección General de Correos y Comunicaciones de Gran Bretaña desempeña cuatro funciones específicas: servicio postal, servicio de telecomunicaciones, caja de ahorros y servicio de provisión de fondos para gran parte del sistema de seguridad social del país. La función relativa a la caja de ahorros será absorbida por la Tesorería del Gobierno en calidad de entidad separada. La Dirección General continuará desempeñando su papel de agencia en el sistema de seguridad social nacional para otros departamentos gubernamentales, pero en lugar de ello, el costo de estos servicios, en el futuro podrá obtener un beneficio razonable de los recursos de estos cuya prestación se requiere.

DOS ENTIDADES SEPARADAS

No obstante, el cambio principal acontecerá en los servicios postales y de telecomunicaciones. La nueva corporación será dirigida a su más alto nivel por una sola junta, pequeña y en gran parte con funciones ejecutivas. En su inmediato inferior, los dos servicios de correos y telecomunicaciones serán administrados como dos entidades separadas.

Quiénes las dirijan poseerán de libertad para desarrollar los servicios, dentro de los recursos asignados y de las disponibilidades tecnológicas y de mercado, según lo sean más oportuno. En cualquiera de los niveles por debajo de la junta directiva, nacional, regional y local, la estructura administrativa operará completamente separada, en contraposición a la forma actual. También se llevará a cabo una máxima descentralización administrativa en lo que se refiere a autoridad y responsabilidad.

La corporación dispondrá de amplios poderes. Podrán con consentimiento del Gobierno, fabricar cualquier elemento necesario para sus servicios. También podrán establecer dependencias o participar conjuntamente en empresas con terceros. Podrán solicitar préstamos a la banca, a corto plazo, dentro de los límites fijados por el Gobierno; no obstante sus necesidades de capital a largo plazo tendrán que continuar satisfaciéndose por el momento, a la Tesorería.

Mantendrán desde luego, su actual carácter de monopolio en cuanto se refiere a los servicios postales y de telecomunicaciones en Gran Bretaña. La forma en que deberán hacerse uso de este monopolio, así como los poderes concedidos, se limitan de tres maneras. La primera de ellas, continuará existiendo un "ministro patrocinador" de la Dirección General ante el Gobierno.

POESTAD DE NOMBRAMIENTO

Este ministro será quien designará los miembros de la junta directiva y, llegado el caso, podrá depurarlos de sus cargos si fuera necesario. También será el que nombrará a los interventores de la nueva corporación y determinará la forma en que habrá de presentarse sus cuentas para su aprobación. Asimismo, fijará el interés del capital invertido, que la corporación estime conveniente.

Igualmente podrá dictar normas a la junta el interés nacional, seguridad nacional y relaciones internacionales de la Gran Bretaña lo hicieran necesario. Y, finalmente, fijará la forma de las relaciones existentes entre el Gobierno y otras industrias nacionalizadas en la Gran Bretaña.

En segundo lugar, tendrá siempre el Parlamento. Se ha llevado el asunto al Parlamento y a las industrias estatales. No se permiten, oficialmente, interferencias en las cuestiones financieras, aunque es difícil distinguir una cuestión ordinaria de una fundamental. En ambos casos, hace ya algunos años se creó un comité especial de la Cámara de los Comunes para realizar una concienzuda valoración de cada una de las industrias estatales, periódicamente, y hasta el momento parece ser que ha resultado ser una fórmula de gran éxito. Esto libera a las industrias de un constante examen por parte del Parlamento, excepto cuando tienen que someterse a una "intervención" de carácter por el contrario, ha demostrado frecuentemente que proporciona una excelente oportunidad de intercambio de nuevas ideas sobre aditivos y funciones.

La tercera línea de defensa contra los abusos de monopolio o cualquier síntoma de ineficiencia, será la comisión o consejo nacional de servicios. Este consejo será nombrado por el Gobierno, dispondrá de pleno poder de examen y control sobre el tipo de organización, consultará para llevar a la práctica de los servicios. Su labor será recomendar a los usuarios de la Dirección General, atender oírlos, considerar las propuestas de mejoras de servicios y evaluar representaciones de los usuarios. Tendrá también el derecho, al estar informado de los servicios postales de la Dirección General, de reclamar al ministro responsable, quien a su vez, oará el privilegio de ordenar a la prestación que subyace cualquier anomalía que el Comité revele.

EN VÍSPERAS DE LA AUTOMATIZACIÓN

Estos son esencialmente los aspectos negativos de la radical reforma que se prepara de la estructura de la Dirección General de Correos y Comunicaciones en Gran Bretaña. Sin embargo, los aspectos positivos liberará a los hombres encargados de este enorme emprendimiento de los procedimientos administrativos de servicios civiles, ayudándoles a beneficiarse al máximo, especialmente de las crecientes oportunidades de la telecomunicación.

La automatización de los servicios telefónicos está en vías de realización. Dentro de un año aproximadamente, el 97 por ciento de los abonados dispondrá de servicio automático, el 80 por ciento podrá efectuar sus conferencias a gran distancia, llamando directamente, sin necesidad de mediar a la telefonista como hasta ahora. Esta sistema de llamada directa, se está también extendiendo rápidamente en los países extranjeros, tanto en los servicios telefónicos como en los de telex y transmisión de datos.

La estación terrestre de satélites artificiales de Gough Sound, en Cornwall, está siendo ampliada para servir a un nuevo sistema de telecomunicaciones sobre el Atlántico y otros océanos satélites del futuro. Se están también experimentando varias clases de técnicas que permiten el paso de muchas más conversaciones telefónicas a través de los vastos hilos telefónicos.

Lo que se refiere al servicio de correos, el avance tecnológico ha sido inabundantemente modesto, aunque de todo, este servicio depende de toda la estructura de la labor del correo que distribuye el correo, desde la puerta por puerta. Sin embargo, se halla muy avanzada la mecanización de los procedimientos de clasificación y se están haciendo pruebas con claves de direcciones postales (en forma de tarjetas) que se utilizarán en Estados Unidos, para facilitar ulteriores técnicas que ahorran trabajo.

Finalmente, hay que añadir que la Dirección General está a punto de ampliar su actividad dedicándose a negocios bancarios, hasta finales del próximo año proyecta establecer un nuevo servicio de "financiamiento" que se utilizará en forma de transacciones de depósito y crédito, que ya viene funcionando en otros países.

De una forma u otra, las perspectivas para la iniciativa administrativa y de mercados, dentro de los veros servicios que abarca la Dirección General son inmensas. Bajo su nueva forma, la Dirección gozará de la estructura orgánica y administrativa para explorar al máximo estas perspectivas.

respóndale a LA NACION



¿CÓMO SE LLAMA ESTA TORRE Y
DÓNDE SE ENCUENTRA?

Nº 5

y viaje a Europa
en
alas
de

IBERIA
LINEAS AEREAS DE ESPAÑA

donde sólo el avión recibe más atenciones que Ud.

Enviando y acertando este cupón,
UD. PUEDE GANAR:

- 1 Premio Semanal (obsequios de Philips Chile, Cinzano, Laboratorios García y Editorial Orbe)
- 1 Gran Premio Final: 1 pasaje ida y vuelta a EUROPA en Fan Jet de IBERIA con estada pagada
- Otros cuatro premios finales:
- 1 premio Philips • 1 premio Cinzano • 1 premio Blendax • 1 premio Editorial ORBE

IBERIA LINEAS AEREAS DE ESPAÑA		CUPON DE VUELO Nº 1	
RESPUESTA			
NOMBRE		APELLIDO	
CALLE		Nº	
CIUDAD		COMUNA	
PREMIO DE ESTA SEMANA:		PHILIPS	
VEA LAS BASES Y MULTIPLEQUE SUS CHANCES PARTICIPANDO CADA SEMANA			
CINZANO LABORATORIOS GARCIA		EDITORIAL ORBE PHILIPS	

BASES

- 1.º— LA NACION publicará todos los miércoles, hasta el 23 de diciembre de 1967, en sus páginas tituladas "EUROPA EN CHILE" una fotografía correspondiente a ciudades, reliquias históricas, personajes, obras arquitectónicas, monumentos, etc., de Europa, de las cuales el concursante deberá indicar nombre, lugar y/o cualquier otro dato que las identifique.
- 2.º— Las contestaciones, en el cupón que se publica al pie de la fotografía, deberán depositarse en las urnas ubicadas en el hall de LA NACION, o enviarse por Correo a nuestra casilla 81.D, hasta las 20 horas del lunes siguiente. Cada concursante podrá enviar los cupones que desee.
- 3.º— Entre las contestaciones correctas de cada semana se sorteará una que recibirá el premio semanal, otorgado sucesivamente por

Philips, Cinzano, Editorial Orbe y Laboratorios García.
4.º— Entre todas las contestaciones correctas enviadas en el curso del certamen hasta el 26 de diciembre de 1967, incluso las favorecidas con los premios semanales, se sortearán cupones que recibirán por su orden:

- 1.º— Un gran primer premio, con asistencia en un pasaje de ida y vuelta a Europa, en IBERIA, y estada pagada en varios países.
- 2.º— Cuatro premios en obsequio de las firmas Philips, Cinzano, Editorial ORBE y Laboratorios García.
- 3.º— Los premios semanales serán entregados dentro de los cinco días siguientes al sorteo, en LA NACION. Los premios finales, en acto público, a realizarse en la fecha y lugar a señalarse oportunamente en las páginas de este diario.

El Libro en España

tes títulos: "Picasso, obra gráfica; 1954-1965", por K. Leonhard, con numerosas láminas que recogen la obra grabada más recientemente del genial pintor; "Un siglo de pintura moderna", por J. E. Müller y F. Elgar, traducida y prologada por Juan

Eduardo Cirlot; y "Enciclopedia de la salud", en dos voluminosos tomos, con varias ilustraciones. La Unión Musical Española ha publicado un "Suplemento al Catálogo de sus Novedades Musicales". Recoge obras didácticas, estudios sobre piano, sobre canto y piano, sobre corales, sobre órganos, guitarra, etc.

¿busca calidad internacional en radios?

Entonces, fíjese bien y elija un PHILIPS.
Mírelo bien por dentro y por fuera...
Mírelo bien por todos lados y verá:
Cuidadosas terminaciones.
Material de doble duración.
Componentes con garantía internacional
...Todo lo cual le asegura una excelente sonoridad: clara, sin vibraciones y de gran fidelidad.
Por eso, si piensa realmente comprarse una buena radio... ¡Fíjese bien y...

... mejor
hágale empeño
a un Philips!



HAY MAS DENTRO DE UN
PHILIPS

Modelo 066
Modelo 065
Cualquiera de los 2 modelos desde solo \$ 25 mensuales

PHILIPS le garantiza Servicio Técnico especializado con repuestos legítimos de fábrica.

GNOMOS DE LA SUERTE



Finlandia revive su mitología recreando la imagen de los siempre jóvenes gnomos. Y estos trasgos del siglo XX, a diferencia de los del pasado, ya no se ocultan en los bosques enmarañados. Viven en las ciudades y dan suerte a los viajeros.

Son Atracción de Viajeros en Finlandia

Desde que el mundo es mundo, los gnomos (enanos o gigantes) han vivido en los espesos bosques de pinos y en los miles de lagos de Finlandia.

Actualmente, un actor finlandés, movido por el arraigo de su pueblo hacia su lejana tierra nórdica, ha creado gnomos del siglo XX, dispuestos a vivir en las ciudades y a calmar las tensiones de los mortales.

"Los gnomos —conocidos como 'trolls'— no sólo pertenecen al bosque. Han nacido de las necesidades intelectuales del hombre", dice el actor Meri-Kuusko. "La gente habla de trolls efímeros y, en cierta forma, traen suerte al poner a la gente de buen humor, para que puedan mirar al mundo en forma más optimista".

Los trolls de Kuusko se llaman a ellos mismos "Fau-ni". El actor ha construido para ellos una especie de Daneri-landia finlandesa en las afueras de Helsinki, en una pequeña ciudad llamada Jarvenpaa. A unos 30 millas al norte de Helsinki, esta ciudad de hadas se ha llamado, naturalmente, Faunlandia. Trolls encantados, de dos pies de alto, llamados Litukas, protegen la comunidad de sus enemigos.

Pero como todos los trolls de Faun, son, por naturaleza, gente buena, no se ha visto todavía un troll malo, según el actor.

En el centro de Faunlandia está el taller de Kuusko, en donde cerca de 100 empleados trabajan creando las cerca de 40 variedades de trolls que han salido de la imaginación del actor y de su esposa. Al lado se encuentra el "café troll", completo con amitos trolls que entretienen a los miles mientras sus padres forman una taza de café.

Uno de los trolls más importantes en el campamento es su laureado poeta, Torvinokka. Faunlandia recién ha terminado un castillo de piedra para que viva en él. "Necesita espacio y alojamiento", explica Kuusko, "nido hombre de unos 40 años. Torvinokka compone sus poemas en su larga y roja nariz, que sobresale de su despenado cabello negro. "Es un troll muy tímido, así es que bailuca sus romances varios años en la oscuridad de la noche".

Faunlandia tiene un ambiente natural y el taller está abierto al público. Ubicado en el centro de un espeso bosque, a algunas millas de la carretera principal, recibe la visita de unas 2.000 personas todos los domingos. No es extraño encontrar, ingleses, austriacos, americanos, etc., ya que los trolls de Faun tienen simpatizantes en casi todo el mundo.

Los trolls están hechos de aserrín, cola, piel, cuero y tela. Y para demostrar que realmente son una construcción verdaderamente finlandesa, del banco del taller se van a los bancos sauna para seranos, antes de salir por el mundo llevando buena suerte a todos los personas. (Gentileza de SAS).



Hanover.— Una turbina, concebida especialmente para centrales de energía atómica y cuyos álabes terminales giran con velocidad supersónica, fue desarrollada en la República Federal de Alemania. La maqueta en la escala de 1:20 se la pudo admirar en la Feria de Hanover de este año. Con 1.500 r.p.m., esta máquina motriz producirá 640.000 kilovatios. Es previsto que su longitud efectiva sea de 54 metros.

MAS DE 2.400 EXPOSITORES EN LAUSANNE

Este año, del 9 al 24 de septiembre, la Feria Nacional Suiza de Lausanne se celebrará por 48a. vez en el Palacio de Beaulieu de Lausanne. Por la asistencia de los 2.400 expositores procedentes de la agricultura, la industria y la artesanía, este gran mercado tradicional, frecuentado anualmente por más de un millón de visitantes, constituye el acontecimiento económico del año más importante y más popular de Suiza.

En el extranjero se le concede particular atención debido en parte al cuadro comparativo que presenta sobre la producción helvética y por la documentación que aporta sobre los usos y costumbres de Suiza y de sus habitantes, y, en parte también, por el liberalismo que practica al acoger en sus pabellones de honor a los huéspedes oficiales que este año serán España y la Costa del Marfil.

Bajo el patrocinio de su Ministerio del Comercio y de la Industria y de su Embajada en Berna, España delega a Lausanne una brillante participación que pondrá de relieve los artículos de consumo y la importante contribución que el turismo internacional significa para su economía.

EL CUMPLEAÑOS DE UNA CURVA FAMOSA

Nürburgring, uno de los Más Bellos Circuitos del Mundo

BONN.— A pesar de la lluvia y nieve, que parecían empeñados en empujar a los entusiastas, 180.000 espectadores se apostaron a lo largo de los 7.747 km. del sur de la pista del Nürburgring, para asistir a la competición organizada hace pocas semanas por el ADAC (club automovilista alemán). Este circuito, que quizás sea uno de los más bellos del mundo y la calle de una sola dirección más larga de Europa, celebra este verano su cuadragésimo aniversario. El tramo de carreras rodea, con sus 174 curvas repartidas a lo largo de un recorrido de 23 kilómetros, las ruinas de un burgo que cuenta la venerable edad de 700 años y que fue construido sobre un volcán apagado.

A menos de una hora en automóvil de Bonn, sumergido en los boscosos montes del Eifel, en las cercanías del Mosela, un escenario maravilloso. Por eso no hay que maravillarse de que estos terrenos, cuando brilla el sol, atraigan más a un camión que a una instalación deportiva, sobre todo en las curvas más interesantes.

La mayoría de las cerradas curvas fueron bautizadas con nombres tan floridos como "cola de golondrina", "madriguera de zorro", "mina" o "caracol", lo que hace referencia a su historia particular que pasa, de generación en generación, entre los entusiastas del motor como una leyenda. Los aficionados pudieran estar a punto de perderse en la historia de este "bosque exótico". Esto pudimos leerlo en las informaciones sobre la aneada lucha en cada curva de los años del volante por el anillo de trofeo y del triste final de aquellos que acabaron chocando contra los sacos de arena y las balas de tracción de la curva 175 y prolongando el tramo en unos 25 metros. El lugar en que se levantó a cabo las obras es conocido como "la curva del freno", porque evita que los bólidos que bajan por la inclinada carretera puedan tomar la curva siguiente, fácil y abierta, a la velocidad que podrían. Aunque todavía no ocurrió aquí un accidente mortal, podría ocurrir con tanta facilidad. Para los aficionados de Fango, la curva 175 significará una ayuda decisiva. El número de aficionados, integrados en todas las profesiones y con las edades más diversas, alcanza los 130.000 y todos tratan de probar su heróica habilidad sobre el Nürburgring para poder decir más tarde, al igual que el campeón mundial Alberto Ascari (Italia): "Hay que amarlo fuertemente".

El "regalo de cumpleaños" para este circuito será el incremento de las seguridades, para que disminuyan al máximo los accidentes, iniciándose la construcción de la curva 175 y prolongando el tramo en unos 25 metros. El lugar en que se levantó a cabo las obras es conocido como "la curva del freno", porque evita que los bólidos que bajan por la inclinada carretera puedan tomar la curva siguiente, fácil y abierta, a la velocidad que podrían. Aunque todavía no ocurrió aquí un accidente mortal, podría ocurrir con tanta facilidad. Para los aficionados de Fango, la curva 175 significará una ayuda decisiva. El número de aficionados, integrados en todas las profesiones y con las edades más diversas, alcanza los 130.000 y todos tratan de probar su heróica habilidad sobre el Nürburgring para poder decir más tarde, al igual que el campeón mundial Alberto Ascari (Italia): "Hay que amarlo fuertemente".

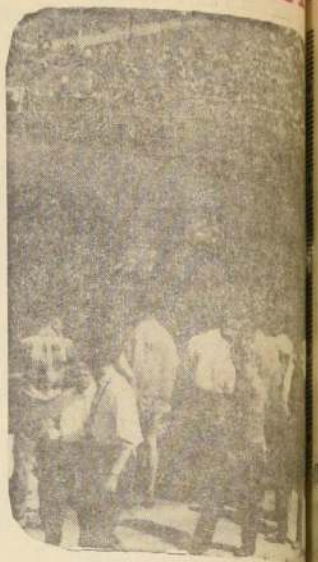

Emocionante lucha en las curvas antes del "Carrusel" terrenos parecen un camino junto a los lugares más peligrosos del Nürburgring, en las soleadas.

Transportación record: Iberia

La cifra record de 10.015 pasajeros ha transportado IBERIA el pasado día 29 de abril en el conjunto de sus líneas. Esta es también la primera vez que IBERIA transporta en un solo día más de un millón de pasajeros.

El total de pasajeros que han viajado en los servicios de IBERIA desde el 1 de enero de este año hasta el día 5 de mayo, alcanza la cifra de UN MILLON PASAJEROS. En el año 66, la cifra de pasajeros transportados se alcanzó el día 5 de mayo.

EL LIBRO PARA LA INFANCIA

BOLONIA.—En los salones del Palacio Rey Enzo en Bolonia, ha tenido lugar la cuarta edición de la Feria Internacional del Libro para la infancia y la juventud, en la que han participado cerca de 200 casas editoriales especializadas en el sector, procedentes de 21 países. Al lado de los clásicos Colodi, De Amicis, Andersen, Kipling y Perrault han sido presentadas las historias más nuevas inspiradas en las vicisitudes recientes de los diferentes países: leyendas y cuentos, historias de animales, cuentos de aventuras hoy ya no dominan en exclusividad, se presenta en cambio una extensa producción que tiene cada vez más a acercar a los niños y muchachos a las diferentes ramas de la cultura: desde la colección monográfica sobre las regiones italianas a los volúmenes sobre "La uniformidad", bello del mundo de oggi", desde la "Pintura infantil", a la historia de las civilizaciones, desde los volúmenes sobre las máscaras y los trajes de Italia, para los más pequeños, a las colecciones de divulgación científica para los adolescentes.

Un ejemplo particular, libro de más de 500 obras, recientemente o completamente inéditas, realizadas por 96 especialistas procedentes de 15 países y reunidas en la "Mostra internacional de los Ilustradores", montada al lado de la retela del libro. Los trabajos se imprimen en ediciones tradicionales y modernas y revelan una riquísima variedad de estilos pictóricos y de interpretaciones.

La manifestación de Bolonia es el punto de encuentro de los operadores de todos los países —a los cuales se les ofrece la posibilidad de traer ediciones comunes, derechos de traducción y de reimpresión, cesión, distribución de obras recreativas y formativas para los jóvenes— y constituye asimismo un encuentro de culturas, de métodos pedagógicos, de textos clásicos diversos, de cuyo acervo, selección, comparación y conocimiento recíproco derivan. (Utile Kuri, Y para demostrar que realmente son una construcción verdaderamente finlandesa, del banco del taller se van a los bancos sauna para seranos, antes de salir por el mundo llevando buena suerte a todos los personas. (Gentileza de SAS).

EL "TRIO" DINAMICO
COMBATE LA INFLACION

CON E°15 DE PIE LLEVE LO QUE QUIERA

SALDO A LARGO PLAZO ENTREGA INMEDIATA

Traiganos E° 15 y compruébelo personalmente

NO ES PURA PROPAGANDA

RADIOHERNANDEZ

ESTADO 22 CASI ESQUINA ALAMEDA

PHILISHAVE DE PHILIPS

PIE E° 15

Nombre de un Pianista Dan a Caravelle

En los próximos días IBERIA, Líneas Aéreas de España, contará con un nuevo avión del tipo Caravelle, que le será entregado en las instalaciones de la firma constructora de aviones SUD AVIATION, en Toulouse, Francia.

El avión ostentará la matrícula EC-BIB y, siguiendo la tradición de bautizar a sus Caravelles con nombres de ilustres músicos o españoles, llevará el nombre de TEODALDO POWER, notable pianista y compositor y pedagogo musical tinerfeño del siglo XIX.

EUROPA VERANO 1967

Madrid - Andalucía - La Costa Azul - Roma - Florencia - Venecia - Trieste - Zagreb - Ljubljana - Viena - Salzburg - Lucerna - Zurich - Frankfurt - Berlín - Colonia - La Haya - Rotterdam - Bruselas - París

Y decenas de fascinantes excursiones en 62 días en un tour inolvidable. Hoteles de primera clase y pullmans de lujo.

Salidas el 12 de julio y 9 de Agosto.

Reserve ahora su pasaje

IBERIA

LÍNEAS AEREA DE ESPAÑA

Agustinas 1118. Santiago

O A SU AGENCIA DE VIAJES "IATA" LOCAL

ESTA TARDE EN EL NACIONAL

Colo - Universitario con Diferentes Metas

Mientras para la "U" limeña el partido es de vida o muerte, para los albos sólo se trata de terminar la fase semifinal de la Copa en la que ya están eliminados. Equipos y árbitros.

Esta tarde a las 19 horas comienza en el Estadio Nacional el partido final para Colo Colo y Universitario de Lima en la serie de semifinales por la Copa Libertadores de América, en un cotejo de diferente trascendencia para uno y otro cuadro.

En efecto, mientras para el elenco peruano es vital ganar o empatar el partido para mantenerse dentro de las posibilidades de pasar a la final o de jugar un en-

cuentro determinante con Racing de Argentina, para decidir el finalista de este grupo.

Colo Colo, por su parte, llega a este compromiso final totalmente fuera de posibilidades ya que con sus tres puntos, al igual que River Plate, nada tiene que esperar de la justa. A la misma hora en que se enfrenten el cuadro chileno con el peruano, lo estarán haciendo en Buenos Aires los dos elencos argentinos, jugando Racing su carta, ya que tiene los mismos 7 puntos de la "U" de Lima.

tenidas con los entrenadores Marcos Calderón y Pedro Morales, las formaciones para esta tarde serán las siguientes:

UNIVERSITARIO DE LIMA: Correa; González, L. Lafuente; Chuzado y N. Lafuente; Challe y Chumpliaz; Calatayud, Casaretto, Uribe y Lobaton.

COLO COLO: Storch; Valentini, Cruz, Toro y

Montalva; Valdés y Aravena; Moreno, Bravo, Beirut y Astudillo.

Llegaron también los árbitros designados por la Confederación Sudamericana de Fútbol, los brasileños Romualdo Arpi, Antonio Viña y Armando Márquez.

Estos tres jueces sortearán, 15 minutos antes del partido, quienes serán el árbitro y los guardalíneas.

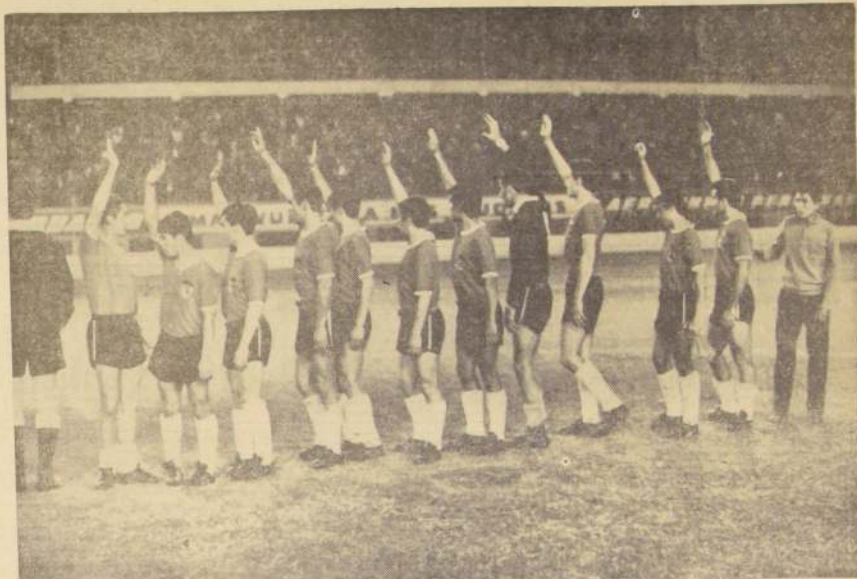

COLO COLO se despidió de la Copa Libertadores, de la cual se encuentra eliminado, enfrentando esta tarde —a las 19 horas— a Universitario de Lima. Para los peruanos, el cotejo es vital para sus pretensiones a la final.

Círculo de Cronistas Deportivos celebra asamblea general

A las 15.30 horas de hoy se efectuó la asamblea general de socios del Círculo de Periodistas Deportivos de Chile, que ya había sido convocada anteriormente.

El Directorio informará sobre la marcha de la institución en su primer año de labor, el tesoro, rendirá cuenta de la situación financiera y se estudiarán algunas reformas reglamentarias a los Estatutos, que propondrá la Comisión respectiva.

Se aprovechará la oportunidad para hacer entrega de estatutos del Círculo a los ex presidentes y familiares de aquellos que han fallecido, señores Simón Stancic, Alberto Arriano, Carlos Guerrero y Pedro Gajardo.

También informará sobre el reciente Congreso Mundial de la Asociación Internacional de Prensa Deportiva, celebrado en Alemania, los representantes del Círculo, Alfredo Leonel Parra y Alfredo Olivares.

Afirmar en Buenos Aires.

RACING "INCENTIVO" A COLO COLO

Diarios transandinos hablan de una compensación al club chileno y una oferta en dólares a los jugadores albos para que "jueguen a fondo" contra la "U" limeña.

Informaciones procedentes de diarios y radios de Buenos Aires, afirman que durante la permanencia de Colo Colo en la capital trasandina, directivos de Racing Club sostuvieron conversaciones con los del club chileno, para llegar a un acuerdo que impidiera que Colo Colo aceptara la oferta de Universitario, para jugar el partido de hoy en Lima.

El diario "El Mundo" sostiene en sus columnas, que los dirigentes del instituto de Avellaneda comprendiendo que la oferta realizada a Colo Colo por la "U" limeña era enormemente tentadora, ofrecieron una compensación consistente en un partido a jugarse en Santiago, entre ambos equipos, haciendo Racing su condición de finalista de la Copa Libertadores.

La misma fuente de información que mencionamos, agrega que esos mismos personeros racinguistas habrían

ofrecido a los jugadores del elenco chileno una suma considerable para que "jugaran a fondo" contra la encuesta peruana. Esta maniobra, que se conoce como incentivo, está especialmente sancionada en el fútbol argentino, aunque no en el nuestro. Y de ahí que los periodistas trasandinos, que en estas materias poseen una mente muy imaginativa hayan atado cabos y por su cuenta y riesgo estén propagando todos estos rumores por el visible interés que ha despertado el encuentro de esta noche, en el Estadio Nacional, entre Colo Colo y Universitario.

Tan efectivo es el interés, que dos radioemisoras argentinas transmitirán el partido desde nuestro Estadio. A pesar de que en Buenos Aires deben sostener un cotejo de similar importancia Racing y River, con los que se cierra la fase semifinal del Grupo 2 de la Copa Libertadores.

Partido Difícil, Pero Haremos un Buen Papel

Minutos antes de las 14 horas de ayer llegó a Santiago el campeón peruano, que hoy se coteja con Colo Colo.

Sólo a las 13.55 horas de ayer, cuando en Los Cerrillos el Caravelle esperaba a LAN-CHILE que traía desde Lima al campeón de Universitario, rival esta tarde de Colo Colo, en el último cotejo para las semifinales de la Copa Libertadores, y también un nutrido grupo de periodistas y aficionados limeños.

Los primeros en descender del avión,

fueron los integrantes de la delegación "crema", los que luciendo claros uniformes en los que resaltaba una gran "U" roja sobre el bolsillo superior de sus chaquetas, formaron un compacto grupo para las fotos de rigor y seguidamente se encaminaron al recinto aduanero para cumplir con los trámites habituales.

La mayoría de los rostros mostraban cansancio y Marcos Calderón, entrenador del equipo peruano, nos explicó el motivo.

Lo que pasa —dijo el entrenador— es que hemos tenido una larga y agotadora travesía para llegar a Santiago.

Como el lunes a las 9 de la noche de Lima, y pese a que el avión despegó con un retraso de una hora, las condiciones climáticas no lo permitieron y tuvimos que aterrizar en Arica, a la mañana siguiente. Nos quedamos en la Hostería de Arica y solamente hoy (ayer) fuimos a la mañana, volando a Santiago. Resulta bastante cansado, pero los muchachos

vengan cansados con el viaje realizado en dos etapas, Buenos Aires —pero lo importante es que ya estamos aquí y esta tarde de entrenaremos para estar un poco los músculos agitados con la travesía.

—¿Cómo ve Ud. el compromiso de esta tarde?

—Difícil... muy difícil... Colo Colo demostró en Lima ser un buen equipo. Si bien es cierto que ganamos en esa oportunidad, creo que la actuación de Colo Colo fue un tanto falsa. Ahora actúa como local y por ello es que resulta un rival muy duro para nosotros.

—Cuando Universitario empezó su participación en la Copa Libertadores, ¿se imaginaron ustedes que iban a

llegar a ocupar una posición tan destacada?

—La verdad es que nos teníamos confianza y fe. Universitario está practicando un buen fútbol, sencillo y efectivo a la vez. Eso nos ha permitido colocarnos en el lugar que estamos.

En general, las opiniones de los que consultamos posteriormente, coincidieron en gran parte con la de Marcos Calderón.

—Un partido difícil —dijo Chumpliaz— pero creo que haremos un buen papel ante Colo Colo.

—El hecho de que Colo Colo sea local, es un aliciente para el equipo que ganamos en Lima —aclaró Casaretto—. Lo único que le puedo asegurar, —agregó después— es que trataremos de hacer un buen papel y dejar en alto el prestigio del fútbol peruano.

Viendo que pocas novedades podíamos sacarles a los cráneos del Rímac, aparte de lo expresado, optamos por retirarnos de Los Cerrillos, mientras afuera tres buses esperaban a los que llegaban, para trasladarlos hasta el Hotel Emperador, donde se alojarán en la noche.

La permanencia que se puede prolongar si se produce un empate en el primer lugar del grupo, ya que Universitario y Racing de Buenos Aires, deben definir su paso a la serie final, en un partido decisivo que tiene como escenario nuestro Estadio Nacional. En caso de producirse esta igualdad, según confirmó un dirigente peruano, el cotejo con el campeón argentino se realizaría el viernes venidero a las 19 horas.

— URGENTE —

VENDO 2 F.S.

por liquidación de Sociedad

— Yegua, 4 años, con figuraciones clásicas, ganadora de 3 carreras y más de 18.500 escudos en premios.

— Caballo, 6 años, figurando, ganador de 2 carreras, una reciente en el H. Chile, y más de 10.000.— en premios.

Sólo verdaderos interesados.

HUERFANOS 1160 - OF. 210



Teófilo Salinas, el dirigente peruano que preside la Confederación Sudamericana de Fútbol, se encuentra en Santiago para entrevistarse con dirigentes chilenos, acerca de la reforma del reglamento de la Copa de Campeones. En Pudahuel, lo recibió el Presidente de la Federación Chilena, Juan Góñi, con quien aparece en el grabado. (Foto Pudahuel).

Acordó la Confederación Sudamericana:

INTRANSFERIBLES SEDES DE LA COPA

Ningún partido por la Copa Libertadores de América podrá disputarse en otras ciudades y sedes que no sean las fijadas por los sorteos previos respectivos, en próximas oportunidades, según lo informó el presidente de la Confederación Sudamericana de Fútbol, que preside el dirigente peruano Teófilo Salinas.

La decisión fue notificada a la Federa-

ción de Fútbol de Chile y por su intermedio a la Asociación Central de Fútbol, a fin de que los equipos chilenos se den por apercibidos oficialmente de la decisión de no aceptar cesiones ni negociaciones con partidos en los cuales deben intervenir los diversos equipos participantes en la Copa de Campeones.

Con este acuerdo se pondrá término a las

anormalidades que se han venido suscitando con ocasión de las ventas de partidos fijados en una ciudad que se han jugado en otras. Este es el caso de los campeones de Paraguay, Guaraní y Cerro Porteño, que fueron a jugar sus partidos con los cuadros uruguayos a Montevideo, con el consiguiente beneficio para los orientales, por una suma equis de dólares.

Palestino y la "U", Líderes en Reservas

Los tricolores golearon 6-1 a Ferrobádminton y los estudiantes a Municipal, 2-0. Iberia y Municipal son los colistas.

Ayer se cumplió en diferentes escenarios de la capital la tercera fecha del fútbol de la División de Reservas del Fútbol Profesional. Con los triunfos de Palestino sobre Ferrobádminton por 6 a 1 y de Universidad de Chile, ante Municipal por 2 a 0, estos equipos quedaron a la cabeza del certamen con 6 puntos cada uno.

Los resultados de los encuentros fueron los siguientes: Universidad Católica 0, Audax Italiano 0, jugado en el Estadio Independencia; Colo Colo 3, Universidad Técnica 0, en el Estadio de la Universidad Técnica; Unión Española, 1, Santiago Wanderers 1, en Estadio Santa Laura; Palestino 6, Ferrobádminton 1, en Estadio San Eugenio; Universidad de Chile 2, Municipal 0, y O'Higgins 2, Magallanes 2, ambos encuentros jugados en el Estadio Municipal de Maipú.

El partido entre Santiago Morning e Iberia de Puente Alto, quedó pendiente por falta de cancha, con lo cual el cuadro puentealino completa dos partidos aplazados por el mismo problema.

POSICIONES

La tabla de la competencia de Reservas quedó de la siguiente forma:

1.º Palestino y Universidad de Chile, 6 puntos; 3.º Colo Colo y Unión Española, 4 puntos; 5.º Audax Italiano, Universidad Católica y Santiago Wanderers, 3 puntos; 8.º Ferrobádminton, O'Higgins, Santiago Morning y Universidad Técnica, 2; 12.º Magallanes, 1 punto; 13.º Iberia y Municipal, con 0 puntos.

SE CREO ESCUELA POPULAR DE ESQUI

La Federación Chilena de Esquí auspiciará la creación de una escuela de este deporte, la que tendrá el carácter de popular y funcionará en las canchas de Farelones. Las inscripciones se abrieron el sábado en el Estadio Santa Rosa de Las Condes y se atenderán de 14 a 17 horas. Los requisitos generales para optar a este curso, son haber nacido entre los años 1935 y 1956, tener carnet de escolar y no haber competido nunca antes en un torneo controlado por los organismos rectores del deporte de la nieve.

Los alumnos que sean aceptados, deberán someterse a un examen médico y dental y acreditar salud competente con la montaña. Luego tendrán que realizar un trabajo de gimnasia, a cargo del profesor Adolfo Kute. Una vez superados todos estos capítulos, serán tomados por los hermanos Vicente y Mario Vera, los que determinarán si tienen actitudes para el esquí. Los aprobados irán entonces a Farelones.

En Farelones serán hospedados en refugios militares y la manutención y traslado serán de cargo de la austrosima Municipalidad de Las Condes.

FUTBOLERIAS

HUELGA DE ARBITROS PROFESIONALES CON EL TRIBUNAL DE PENAS

Hace pocos días, se reunieron los dirigentes de los árbitros profesionales de fútbol con el Directorio de la Central y le comunicaron oficialmente que habían acordado no presentarse a las citaciones que les enviaba semanalmente el Tribunal de Penas, para que ratificaran los informes que entregan de los encuentros que dirigen.

Se desconoce cuál fue la respuesta de los personeros que dirigen el fútbol rentado; pero lo cierto, es que el Tribunal de Penas está aplicando multas en dinero a los jueces que no acudan cuando son llamados. Y mientras los referis insisten en su posición, los miembros del Tribunal les siguen aplicando las multas y elevando sus montos en cada oportunidad que no se presentan.

El problema no deja de ser grave y de no encontrarse una rápida solución, quién sabe en qué irá a terminar, ya que ambas partes están firmes en sus posiciones.

ARREGLOS EN ESTADIO DE TEMUCO

De acuerdo al informe entregado por quienes visitaron recientemente el Estadio Municipal de Temuco, la Reja Olímpica que separa la cancha de las apostadurias no tiene una altura adecuada y por ello, el directorio de la Central enviará, en el curso de la presente semana, un oficio a la directiva sureña para que levante más la Reja Olímpica de su principal campo deportivo.

COMISION DE DISCIPLINA EN AUDAX

Varios jugadores del cuadro de honor de Audax Italiano fueron citados por la Comisión de Disciplina del club, para que explicaran algunas actitudes que tuvieron en la cancha cuando jugaron con Magallanes.

PRIMA DOBLE EN LA UCE

Desde el domingo pasado, cuando Universidad Católica ganó a Unión Calera, los integrantes de su plantel profesional están ganando primas dobles por cada cotejo.

Ello, por el acuerdo que existe entre jugadores y dirigentes, en el sentido de que mientras sean punteros de la competencia, ganarán 400 escudos por partido ganado.

SE CASO DOMINGO PEREZ

Ayer contrajo matrimonio en Montevideo, el delantero Domingo Pérez, de Universidad Católica, y por tal razón viajó el lunes en la mañana a la capital uruguaya.

El alero estudantil prometió estar de regreso hoy en Santiago y reintegrarse inmediatamente a los entrenamientos.

LESIONADO GALLARDO

Tres días de reposo le decretaron los médicos de Universidad Católica al centrocampista Julio Gallardo.

Ello, porque presenta varios hematomas en sus piernas, a raíz de golpes recibidos en el cotejo con Unión Calera.



Julio Gallardo tiene que estar en reposo hasta mañana a raíz de los golpes que recibió en Calera.

PARTIDOS PENDIENTES

Para el próximo miércoles 19, en el Estadio Nacional, fueron fijados

los partidos pendientes de la competencia de Primera División y que corresponden a la Segunda fecha del Torneo Oficial. Ese día se cotejarán en programa doble, Universidad Católica con Santiago Morning y Colo Colo con San Luis.

Por otro lado, el cotejo pendiente entre Universidad de Chile y Huachipato, se fijó para el miércoles 25 en Talcahuano.



Claudio Vicuña, al igual que sus compañeros árbitros, tomaron el acuerdo de no presentarse al Tribunal de Penas cuando sean citados, aunque les sigan aplicando elevadas multas.

A URUGUAY

Viajó a Uruguay el vicepresidente de Wanderers, José Cárcamo, con el objeto de obtener la firma del contrato para el encuentro que el día 15 de agosto deben protagonizar el equipo porteño con Peñarol, de acuerdo a las cláusulas establecidas en la transferencia de Elias Figueroa. El partido coincidirá con la fecha de celebración del 75.º aniversario de la institución catarra y será el número fuerte de un nutrido programa de festejos. De ahí que se quiso asegurar la presencia del conjunto oriental y ver en acción nuevamente al zaguero centro Figuerola.

SE REPONE ARANCIBIA

En La Calera se restablece de la lesión que lo ha mantenido al margen del elenco de Unión Española, el celebrado puntero derecho Pedro Arancibia. En declaraciones del popular "Pedro-Pedro", señaló que padecía de una distensión muscular motivada por su interés en reintegrarse al plantel. Por esta situación, el facultativo de Unión Española dispuso de un descanso prolongado, a fin de impedir un nuevo resentimiento. En dos ocasiones que tuvo que volver, se afectó de la misma rebelde lesión.

CAMBIOS EN WANDERERS

El menos conforme con el resultado registrado en el encuentro de Wanderers con La Serena, fue el coach Guillermo Díaz. En todo caso, al parecer, no es partidario de aplicar sanciones disciplinarias contra los responsables directos en el cumplimiento de sus instrucciones. Díaz ordenó, en la eventualidad, que quedaran dos a cero, el adelanto de los jugadores para impedir la levandada de los nortinos. No se le hizo caso y pudo así La Serena igualar. Empero, es un hecho que habrá novedades para el importante compromiso con Universidad Católica. En la defensa reaparecerá Eduardo Herrera y en el ataque el uruguayo Alberto Ferrero, reemplazará al "desafuado" Juan Alvarez.

TRASLADARA TRIBUNA DE PRENSA

El directorio de Everton se encuentra redactando un proyecto para trasladar la tribuna de prensa del Estadio Sausalito a una ubicación que facilite las labores profesionales. Una vez confeccionado, será presentado para la aprobación del cuerpo de regidores de la Municipalidad de Viña del Mar. Como se recordará, antes de la ampliación de ese recinto deportivo, la tribuna de prensa estaba instalada junto a la oficial del sector Cerro. En la actualidad, no ofrece ninguna garantía ni menos facilidades para el desempeño de tales labores.



MANUEL RODRIGUEZ, con Bossa Nova, será otro de los binomios que intervendrán en la selección ecuestre que se inicia el sábado, en el Jardín de Salto del Club Cazadores.

SELECCION ECUESTRE SE INICIA ESTE SABADO

En cuatro jornadas serán clasificados un jinete y una amazona para completar los equipos que irán al Sudamericano y Confraternidad de Amazonas, de Caracas.

El directorio de la Federación Chilena de Deportes Ecuestres ultima los detalles de organización de las jornadas colectivas para nominar a los jinetes No 2 de las representaciones que irán en agosto próximo al Campeonato Sudamericano de Varones y Confraternidad de Amazonas, que se realizarán simultáneamente en Caracas, Venezuela.

Todos los clubes afiliados a la Federación, tanto los de Santiago, como los de la zona central y sur, estarán representados en esta selección de binomios, para dichos compromisos.

Desde luego ya se sabe de los representantes de Universidad Católica y Escuela de Caballería de Quillota, que están entrenando intensamente para llegar en buen momento a la selección que se

AUDAX ORGANIZA LA SEGUNDA COMPETENCIA DE REGULARIDAD

El Campeonato de Chile del Automovilismo de Regularidad proseguirá el domingo con su segunda competencia, que tiene una distancia aproximada a los 160 kilómetros y que se desarrollará en el tramo Espino-San Bernardo hasta San Vicente de Tagua-Tagua, por la Carretera Panamericana Sur. Se denominará Gran Premio Simbal, entidad que ha dispuesto 10 valiosos estímulos para los 10 primeros binomios que arriben a la meta.

Anare ha entregado la organización del evento, al Club de sus registros de la Zona Metropolitana, Audax Italiano, entidad que ya designó como sus directores a Andrés Ceppi y Gino Brusoni, los que han efectuado la medición de la carrera.

Las inscripciones para esta prueba, que ha logrado despertar gran interés en todos los clubes de las tres zonas del país, se recibirán hasta el viernes 14, a las 20 horas, en Eschaurren 66.

JUVENILES:

UN MARCHA PUNTERO E INVICTO EL CUADRO DEPORTES LATORRE

En la cancha N.º 2 del Estado de la Asociación General José Velásquez se midieron los cuadros juveniles de los clubes Población Edwards y Deportes Latorre, y como se presumía, Deportes Latorre consiguió un nuevo triunfo, y con ello conserva su calidad de invicto y a la vez puntero del certamen, que con el correr de las fechas va adquiriendo mayor interés.

Solo en algunos pasajes de la primera etapa el equipo de Población Edwards fue rival de cuidado para el fuerte conjunto de Latorre, pero no bien éstos lograron armar sus líneas, comenzó a desaparecer Población Edwards y esos pequeños atisbos de resistencia se perdieron mediante la buena disposición de los juveniles jugadores del equipo puntero. Se notó en esta cómoda victoria (4-1 fue el resultado final) la mano del D.T. del cuadro de Latorre, que nuevamente ordenó un alineado planteamiento que permitió a su equipo una excelente performance.

Luis Coloma, que a pesar de los zoles se convirtió en una de las buenas figuras de su equipo, Luis Coloma es hijo del recordado guardavallas internacional Raúl Coloma y, al parecer, ha heredado todos los atributos de su padre.

Los equipos se presentaron al campo de juego con las siguientes alineaciones: DEPORTES LATORRE (4): Patricio Olmedo; José Sañinas, Andrés Bezares y Gavino García; José Párra y Guillermo Silva; Rodrigo Calado, Francisco Rodríguez, Pedro Rodríguez, Pedro Navarro, Guillermo Alcáide y Pedro Ríos.

POBLACION EDWARDS (1): Luis Coloma; Francisco Poloni, Arturo González y Segundo Arancibia; Florindo Carrasco y Jorge Castro; Manuel Silva, Jaime López, Héctor López, Luis Pizarro y Raúl González.

Cumplida la novena fecha de la primera rueda, se registraron los siguientes resultados:

Segundos equipos: Deportes GASCO 3, Alberto Hurtado 2; Laboratorio Chile 6, Máximo Garay 0. Primeros equipos: Laboratorio Chile 3, Máximo Garay 2, Deportes GASCO 2, Alberto Hurtado 0; Población Delicias 1, Javiere Carrera 0; Deportes Latorre 6, Igualdad y Trabajo 0; Unión Belga 1, Población Ecuador 1.

División Juvenil: GASCO 1, Alberto Hurtado 0; Innovación 1, 29 de Enero 1; Deportes Solari 1; Juventud Dizan 0; Deportivo Flecha 1; Unión Belga 0; Población Delicias 1, Javiere Carrera 3; Deportes Latorre 4, Población Edwards 1.

Mañana comienza en Nuñoa torneo municipal de fútbol

Mañana jueves se dará comienzo al Campeonato Oficial Interno que organizan las reparticiones del Juzgado y Tránsito de la Municipalidad de Nuñoa. Este torneo se desarrollará en la cancha San Carlos y el día de la inauguración, luego del desfile de las delegaciones, se jugará un encuentro entre los dos equipos mejor presentados.

Oficialmente el Campeonato comienza el martes 18 de julio, en esta misma cancha. A esta reunión asistirán especialmente invitados el Alcalde, Jorge Monckeberg Barros, que ha donado un trofeo, y los reidores de Nuñoa.

Christian Frances, juvenil ganador del Torneo de Ski francés, recibe en Grenoble, de manos del gerente de Air France, el pasaje que le permitió venir a Chile por esocao de 15 días.

Servilletas de Papel

por MR. HUIFA

ME CONTABA un compañero que había leído que un crítico de boxeo, comparando a todos los grandes campeones mundiales de peso pesado — Dempsey, Louis, Marciano, Clay — con el mejor de todos, Mjy, lejos el mejor.

No creo que todos los que se preocupan de este problema piensen igual que el señor de la actualidad. Un momento lleno de mediocridades, en una etapa en la que hasta el modestísimo Andrés Selpa, que es algo así como la negación del ranking mundial. Lo que da, sencillamente, es.

CLAY viene a continuación de Joe Louis en materia de defender su título de campeón. Lo puso en juego 25 veces y nunca fue vencido como tal. Clay, si no hubiera tenido este privilegio judicial en que está aún enredado, podría incluso haber superado la cifra. Los de antes acostumbraban competir por su corona sin pelear al año. Dempsey lo hizo así, aunque pasó una temporada aún más larga sin pelear. Ganó la corona el 19 y el 20 la puso en juego dos veces contra el heroico Billy Miske y contra Bill Ryan. El 21 peleó con Carpenter y el 23 con Tom Gibbons y Luis Firpo. De ahí en adelante, en exhibiciones. Hasta que, en 1928, perdió el cinturón en su pelea con Tunney en Filadelfia. Un año más tarde le dieron la revancha y Tunney volvió a ganarlo, esta vez en Chicago, en Soldier Fields. Este Soldier Fields es un hermoso estadio para toda clase de deportes y en él se efectuó el atletismo en los Juegos Panamericanos de 1959.

NO ME PARECE QUE Clay haya sido el mejor peso máximo de todos los tiempos. Ni siquiera el segundo. Ni el tercero. Ni tampoco el cuarto. El mejor de todos debe haber sido el gran Jack Johnson. ¿Cómo le costó a este colorado negro ganar el cinturón? No en el ring, sino fuera. Cuando Jeffries abandonó el boxeo, Tommy Burns lo sucedió. Este era un canadiense pequeño pero de un valor suicida. Lo único que quería, eso sí, era pelear con Johnson. Y lo evitó cuanto pudo. En 1907, para hacerle el gusto a la polea se fue a Londres, Johnson lo siguió, desafiándolo. Burns escoró a Dublín y de ahí a París, siempre con Jack persiguiéndolo. Entonces decidió dar un paso más largo y apareció en Sidney, Australia. Pero Johnson apareció también por allá y entonces Tommy Burns aceptó el reto. Aquello fue terrible. Una masacre que duró catorce vueltas.

Johnson era un boxeador completo. De fuerte narizada, de total perfección en sus golpes y de una defensa realmente inextinguible. Al día de los técnicos, nunca hubo otro igual.

TAMBIEN está Jack Dempsey, el derribador de gigantes. ¿Podía Clay haberse escapado del terrible ataque del Gran Jack? Hay quien lo favorece de Cassius, no lo niego; a Dempsey le resultaron siempre difíciles los boxeadores blancos, los que sabían moverse. Cuentan que, en un barco, hizo cuatro rounds con Harry Greb y no pudo alcanzar jamás. Tommy Gibbons, era poco más de un mediano y lo derrotó en 15 rounds en Shelby, Montana. Cuando Tommy Loughran estuvo en el campo de entrenamiento de Dempsey, éste lo despidió a los tres días, porque nunca lograba alcanzarlo con sus rasguños. Y, ya lo saben ustedes, fue un pesidio de gran movilidad, Gene Tunney, el que lo derrotó. Pero quizás si en quince rounds, Clay no hubiera tenido oportunidad de zafarse del porfiado ataque del Matador de Manassa.

¿Y TUNNEY? Gene fue un gran campeón. Un peso pesado que boxea como flyano, y su técnica muy superior a la de Clay. Puede que una pelea entre ellos llegara a los quince minutos. Pero a los puntos, Clay no habría podido jamás superar a Tunney. Gene sólo sufrió una derrota en su carrera, contra Harry Greb, en Nueva York, disputando el título de campeón mediodía de los Estados Unidos. Pero nunca derrotó un año después, ampliamente. Tunney, luego de derrotar a Dempsey, se encontró sin rivales y abandonó el título sin ser vencido como campeón. Peleó, como despedida, con Tim Heeney, y dejó el pugilismo. Tunney no fue popular en los Estados Unidos, quizás porque había destronado al que era el ídolo máximo de esos tiempos, el Gran Jack. Y porque no tenía dramática en su faena. Boxea muy poco, subía a ganar, y ganaba.

TAMBIEN ESTA Rocky Marciano. Nunca considere a Marciano como un gran boxeador. Vi muchas de sus peleas en el cine, y Walter lo tuvo ganado hasta el décimo tercer round. Pero lo agarró Rocky con su tremenda derecha y lo mandó a dormir. Rocky era fuerte, de resistencia de granito y pegaba unos mazazos verdaderamente mortales. Nunca fue vencido de 48 combates, que hizo ganar 43 por 5. Apenas Marciano hubiera estado cerca de Clay lo habría noqueado. Y en un combate a vueltas es difícil que esa circunstancia no produzca.

Yo pienso que Clay es superior a lo que fueron la mayoría de los pesos pesados campeones del mundo. Superior a Schmelling, a Ali, a Braddocks, a Walcott, a Carnera, a Patterson, a Johans, a Lister, a Charles, a Sharkey, a Willard y a algún otro. Pero no superior a Dempsey, Tunney, Johnson, Marciano, Fitzsimmons, a Habría que haberlo visto también con Jim Corbett, a Calderero, que era una especie de Marciano de la antigüedad. Y Jim Corbett, el titulem Jim, el primero de los campeones del mundo en peleas con guantes y el padre del boxeo científico.

Mohamed Ali es un gran campeón. Pero en ninguna manera puede aceptarse que haya sido el mejor de todos los tiempos.

CAJA DE CREDITO POPULAR

Oficina Matriz, San Pablo N° 1130

HOY, de 9 horas adelante

GRAN REMATE DE ROPA

PRESTAMOS CONCEDIDOS EN NOVIEMBRE DE 1967

VENCIMIENTO EN MAYO DE 1968

POLIZAS No 621.000 HASTA 628.200

HAY: Cortes de género de seda y algodón, camisas, nuevos y usados, zapatos de hombre, trajes, abrigos, etc.

Pago al contado en efectivo — Entrega al término del

MIERCOLES 12 DE JULIO DE 1967

CORRAL: 10 con 11.

CORRAL: 4 con S.

CORRAL: 1 con 2; 4 con 5 y 8 con 9.

OCTAVA CARRERA-
(metros).
Nuestro recomendado
MISTER K. tercera de
niera, en 1.500 metros, en
kilos. En hora con 3.000
posibilidades de triunfo
mayor acrecentado. Por
gundo dejaremos a SERRA
RA que lleva dos triunfos
secundarios. El último sobre
medios en 1.500 metros
condiciones de anaqueo
victoria. El tercer ha
para PERJURO, que vino
segundo de SHALON
la ganral, y en este país
última actuación reñida
triunfo sobre Do. Ha
1.400 metros, con 3.000
ciado es aborazante.

DIRECCION DE PAVIMENTACION DE SANTIAGO

La I. Municipalidad de Santiago ha efectuado la pavimentación de aceras y calzadas en las calles: AVDA. BERNARDO O'HIGGINS entre Mac Iver y Plaza Baquedano; MONEDA entre Morandé y Teatinos; GAMERO (C. Norte) entre Carlos Medina y Cinco Norte; CHANARCILLO entre Matucana y Herrera; ATACAMA entre Matucana y Maipú; PRESIDENTE ERRAZURIZ entre Matucana y Libertad; MAIPU entre Maipú y Balmaceda; VICTORIA entre Lord Cochran y Roberto Espinoza; GALVARINO entre Santa Rosa y Santiago Concha.

Esta Dirección en cumplimiento a lo establecido en el Art. 48 de la Ley 11.150 sobre Pavimentación de Santiago, pone en conocimiento de los propietarios de dichos predios que las dimensiones de los lotes y prorrates de superficie que en conformidad a la Ley, les corresponden pagar por las obras de pavimentación arrojan los resultados que a continuación se indican.

PREDIO	N.º	PROPIETARIO	Frente	Superficie		
PRORRATEO DE SUPERFICIE DE AVDA. BDO. O'HIGGINS ENTRE MAC IVER Y PLAZA BAQUEBANO						
ENTRE MIRAFLORES Y MAC IVER (COSTADO NORTE)						
Bdo. O'Higgins	s/n.	Piazoleta Municipal	2150	129,00		
		Biblioteca Nacional	87,00	522,00		
		TOTALES	108,50	651,00		
Cargo Direc. de Pav.					651,00	
Cargo Municipalidad de Santiago					189,88	
ENTRE MIRAFLORES Y SANTA LUCIA (COSTADO NORTE)						
Bdo. O'Higgins	s/n.	Plaza Municipal	59,30	756,08		
ENTRE SANTA LUCIA Y V. SUBERCASEAUX (COSTADO NORTE)						
Bdo. O'Higgins	s/n.	Cerro Santa Lucia	242,00	3.417,04		
ENTRE V. SUBERCASEAUX Y V. LASTARRIA (COSTADO NORTE)						
Bdo. O'Higgins	395	Universidad Católica	9,30	65,80		
Bdo. O'Higgins	383/69	Kleinopf Autos S. A.	29,90	179,40		
Bdo. O'Higgins	357/51	Carlos A. de Peña	15,00	90,00		
Bdo. O'Higgins	341	Universidad Católica	15,20	91,20		
Bdo. O'Higgins	333	Kleinopf Autos S. A.	28,60	171,60		
Bdo. O'Higgins	309	Marcos Alvo	13,00	78,00		
TOTALES			111,00	666,00		
Cargo Direc. de Pavimentación				666,00		
Cargo Municipalidad de Santiago				277,50		
ENTRE V. LASTARRIA Y DR. C. MELGAREJO (COSTADO NORTE)						
Bdo. O'Higgins	297	Varios Propietarios	16,20	97,20		
Bdo. O'Higgins	293/91	Enrique Gutiérrez	11,00	66,00		
Bdo. O'Higgins	287	Francisco Cortés C.	10,70	64,20		
Bdo. O'Higgins	281	Enrique Ensaesa S.	14,20	85,20		
Bdo. O'Higgins	275	Manuel Gimeno	13,30	79,80		
Bdo. O'Higgins	269	Jorge Gutiérrez	9,40	56,40		
TOTALES			74,80	448,80		
Cargo Direc. de Pavimentación				448,80		
Cargo Municipalidad de Santiago				187,00		
ENTRE DR. C. MELGAREJO Y VILLAVICENCIO (COSTADO NORTE)						
Bdo. O'Higgins	265	Roberto Gazmari	9,70	58,20		
Bdo. O'Higgins	259	Alfredo Steiner	13,80	82,80		
Bdo. O'Higgins	253	Clemente Eblen	13,30	79,80		
Bdo. O'Higgins	245	Florentin Poblete	25,00	150,00		
Bdo. O'Higgins	239	Raul Rivillski	8,70	52,20		
TOTALES			70,50	423,00		
Cargo Direc. de Pavimentación				423,00		
Cargo Municipalidad de Santiago				176,25		
ENTRE SANTA ROSA Y SAN ISIDRO (COSTADO SUR)						
Bdo. O'Higgins	678	Esc. Técnica N.º 1 (Fiscal)	58,00	348,00		
Bdo. O'Higgins	640	Inmobiliaria La República	28,40	170,40		
Bdo. O'Higgins	634	Federación Estudiantes de Chile	21,40	128,40		
Bdo. O'Higgins	s/n.	Teatro Santa Lucia	29,00	174,00		
TOTALES			136,80	820,80		
Cargo a Direc. de Pavimentación				820,80		
Cargo Municipalidad de Santiago				239,40		
ENTRE SAN ISIDRO Y CARMEN (COSTADO SUR)						
Bdo. O'Higgins	580	Varios Propietarios (Edificio Financpro)	45,30	271,80		
Bdo. O'Higgins	552	Corp. Servicios Habitacionales	13,60	81,60		
Bdo. O'Higgins	540	Juan San Miguel	25,00	150,00		
Bdo. O'Higgins	528	Antonio Petrizio	13,50	81,00		
Bdo. O'Higgins	520/10	Sergio Edwards	25,10	150,60		
TOTALES			122,50	735,00		
Cargo Direc. de Pavimentación				735,00		
ENTRE CARMEN Y LIRA (COSTADO SUR)						
Diag. Paraguay	8	Varios Propietarios	13,00	78,00		
Bdo. O'Higgins	486	Varios Propietarios	11,60	69,60		
Bdo. O'Higgins	480	Varios Propietarios	11,10	66,60		
Bdo. O'Higgins	474	Nina vda. de Pettibonne	15,50	93,00		
Bdo. O'Higgins	448	Francisco Rothanner	15,70	94,20		
Bdo. O'Higgins	436	Casas Prefabricadas Ruiz	14,70	88,20		
Bdo. O'Higgins	430	Maria Bonelli	16,30	97,80		
Bdo. O'Higgins	418/06	Jorge Lavanderos	38,40	230,40		
TOTALES			136,30	817,80		
Cargo Direc. de Pavimentación				817,80		
Cargo Municipalidad de Santiago				290,32		
ENTRE LIRA Y PORTUGAL (COSTADO SUR)						
Bdo. O'Higgins	340	Universidad Católica	155,50	933,00		
Cargo Direc. de Pavimentación				933,00		
Cargo Municipalidad de Santiago				398,75		
ENTRE PORTUGAL Y PEDREGAL (COSTADO SUR)						
Bdo. O'Higgins	292	Varios Propietarios	27,60	167,40		
Bdo. O'Higgins	282	Elvira Santa Maria	10,50	63,00		
Bdo. O'Higgins	274	Leoncio Ferman F.	11,20	67,20		
Bdo. O'Higgins	264	Ministerio de Educación	31,50	189,00		
Bdo. O'Higgins	252	Varios Propietarios	22,00	132,00		
TOTALES			103,10	618,60		
Cargo Direc. de Pavimentación				618,60		
Cargo Municipalidad de Santiago				257,75		
ENTRE PEDREGAL Y VICUNA MACKENNA (COSTADO SUR)						
Bdo. O'Higgins	240	Mauricio Gofman	8,40	50,40		
Cargo Direc. de Pavimentación				42,00		
PRORRATEO DE SUPERFICIE DE CALLE MONEDA ENTRE MORANDE Y TEATINOS; CARPETA ASFALTICA						
FAENA N.º 6795						
Costado Sur		Palacio de la Moneda	103,00	618,00		
		Direc. Pav. de Stgo.		314,15		
Costado Norte	s/n.	Carabineros de Chile	100,30	601,80		
		Direc. de Pav. de Stgo.		305,92		
PRORRATEO DE SUPERFICIE DE CALLE GAMERO ENTRE CARLOS MEDINA Y 5 NORTE, COSTADO NORTE						
FAENA N.º 6741						
PREDIO	N.º	PROPIETARIO	Frente	E. de V.	Frente menos E. V.	Superficie
Gamero	2585/87	Vestex	86,55	4,90	81,65	133,04
Gamero	s/n.	Corvi	25,00	—	25,00	37,50
TOTALES			111,55	4,90	106,65	170,54
PRORRATEO DE SUPERFICIE DE CALLE CHANARCILLO ENTRE MATUCANA Y HERRERA.— (CARPETA ASFALTICA).						
FAENA N.º 6754						
ENTRE MATUCANA Y CHACABUCO (COSTADO SUR)						
PREDIO	N.º	PROPIETARIO	Frente	Superficie		
Chanarcillo	3210	Sergio Chicharro	74,50	290,55		
ENTRE MATUCANA Y CHACABUCO (COSTADO NORTE)						
Matucana	1303	Rodolfo Jenschke	39,60	154,44		
Chacabuco	1302	Ind. Curruadora de papel Ltda.	34,80	135,72		
TOTAL			74,40	290,16		

PREDIO	N.º	PROPIETARIO	Frente
ENTRE CHACABUCO Y HERRERA (COSTADO SUR)			
Chanarcillo	3180	Rosa de Jorquera	18.60
Chanarcillo	3170	Elena Nohes	12.60
Chanarcillo	3154	Alberto Sáez	12.60
Chanarcillo	3138	Antonia de Quintero	12.23
Chanarcillo	3124/08	Selma Sacur	24.00
TOTAL			80.10
ENTRE CHACABUCO Y HERRERA (COSTADO NORTE)			
Chanarcillo	3189/53	Cayetano Pineda	39.40
Chanarcillo	3137	Carlos Hurtado	15.20
Chanarcillo	3131/29	Vladia Gutiérrez de R.	25.15
TOTAL			79.75
PRORRATEO DE SUPERFICIE DE ATACAMA ENTRE MATUCANA Y CHACABUCO (CARPETA ASFALTICA).			
FAENA N.º 6753			
ENTRE MATUCANA Y CHACABUCO (COSTADO NORTE)			
Matucana	1223	Moletto Hnos. S. A.	49.60
Atacama	3223	Celina Gómez M.	10.70
Matucana	1223	Moletto Hnos. S. A.	16.00
TOTALES			76.30
ENTRE MATUCANA Y CHACABUCO (COSTADO SUR)			
Matucana	1191	Augusto Ortega	19.20
Atacama	3272/40	Miguel Valdivieso	32.00
Atacama	3222	René Peña	5.30
Atacama	3220	Ignacio Santadilla	5.25
Chacabuco	1178	Organización Teatral Chilena	2.20
Chacabuco	1198	Soc. María Equiluz	11.20
TOTALES			76.25
ENTRE CHACABUCO Y HERRERA (COSTADO NORTE)			
Chacabuco	1201	Carlos Sepúlveda	12.10
Atacama	3185	Carmen Badilla	6.40
Atacama	3171	Miguel Allende P.	11.55
Atacama	3167	Armando Henríquez	9.60
Herrera	1202	Antonio Sánchez	40.00
TOTALES			79.65
ENTRE CHACABUCO Y HERRERA (COSTADO SUR)			
Atacama	3196/56	Luzmila C. de Pizarro	39.50
Atacama	3130	Angelo Nardocchi	8.50
Atacama	3128	Jose Salinas P.	4.50
Atacama	3126	Luis Salazar	4.00
Atacama	3108	Ernesto Martínez	15.60
Herrera	1190	Alacelise Zozano	7.50
TOTALES			79.70
ENTRE HERRERA Y MAIPU (COSTADO NORTE)			
Atacama	3091	Rafael Díez	24.70
Atacama	3065	Aida Gálvez	7.50
Atacama	3047	Pasaje (V. Propietarios)	2.15
Atacama	3045	Elsa Quiroz R.	7.55
Atacama	3019	Jorge Castillo M.	2.55
Atacama	3017	Pasaje (V. Propietarios)	2.00
Atacama	3035	Jesús Alarcón	7.15
Atacama	3001	Josefina Muerman	28.20
TOTALES			86.80
ENTRE HERRERA Y MAIPU (COSTADO SUR)			
Atacama	3080	Carlos Chio	19.00
Atacama	3078/68	Pedro Valdenegro	17.15
Atacama	3064	Juan Alfaro	8.00
Atacama	3028	Juan Núñez	8.40
Maipú	1198	Horacio Varas	22.50
TOTALES			75.05
PRORRATEO DE SUPERFICIE DE PRESIDENTE ERRAZURIZ ENTRE MATUCANA Y LIBERTAD.			
FAENA N.º 6752 — CARPETA ASFALTICA			
ENTRE MATUCANA Y MAIPU (COSTADO NORTE)			
Pdte. Errázuriz	3133	Juan Santis	29.70
Pdte. Errázuriz	3155	Regina Planagan	16.30
Pdte. Errázuriz	3145	Soc. José Madariaga	15.60
Pdte. Errázuriz	3125	Manuel Fuenzalida	15.40
Pdte. Errázuriz	3091	Mercedes Dávila R.	16.90
Pdte. Errázuriz	3049	Soc. Ana vda. de Guzmán	10.10
Pdte. Errázuriz	3005	Soc. Lara Parilla	13.00
		Padrino Hnos.	35.80
TOTALES			152.80
DIRECCION DE PAVIMENTACION DE STGO.			
ENTRE MATUCANA Y HERRERA (COSTADO SUR)			
Direc. Pav. de Santiago			98.40
Direc. Pav. de Santiago			21.50
TOTALES			119.90
ENTRE HERRERA Y MAIPU (COSTADO SUR)			
Gm. Díaz Gómez e Hijo Ltda.			19.20
Gm. Díaz Gómez e Hijo Ltda.			53.10
TOTALES			72.30
DIRECCION DE PAVIMENTACION DE STGO.			
ENTRE MAIPU Y ESPERANZA (COSTADO NORTE)			
Venerable Orden Tercera Santo Domingo			99.60
ENTRE MAIPU Y ESPERANZA (COSTADO SUR)			
Ernestina vda. de Poblete			9.90
Rafael de la Puente			9.20
Pedro Carrasco V.			12.60
Soc. Juan Melendo			8.75
Edith Herrera T.			8.10
Roberto Tarma			22.00
Maria Flores G.			7.60
Soc. Agustín Carrasco			10.00
Andrea Pellacani M.			16.50
TOTALES			104.65
ENTRE ESPERANZA Y LIBERTAD (COSTADO NORTE)			
Ana Stariase			37.20
Yhelunth y Klaus Anwandter			20.20
Sociedad Protectora de Animales			56.40
TOTALES			113.80
ENTRE ESPERANZA Y LIBERTAD (COSTADO SUR)			
Venerable Orden Tercera de Santo Domingo			58.80
Hernández de Dolores			10.20
Idilio del C. Henríquez M.			6.55
Rodolfo Valenzuela F.			6.35
Alfonso Mourgués G.			7.50
Manuel Miranda G.			6.50
José Pelayo			15.40
TOTALES			113.40

PODROMO CHILE

MIÉRCOLES 12 DE JULIO DE 1957

LOS CARROS MARCADOS CON UN ASTERISCO (*) SON CONTRAHEMOS EN SU ÚLTIMA ACTUACIÓN

CARRERA 1. 1.300 metros. - 11a. serie. - A las 13.30 horas.

CARRERA 2. 1.300 metros. - 12a. serie. - A las 13.30 horas.

CARRERA 3. 1.300 metros. - 13a. serie. - A las 13.30 horas.

CARRERA 4. 1.300 metros. - 14a. serie. - A las 13.30 horas.

CARRERA 5. 1.300 metros. - 15a. serie. - A las 13.30 horas.

CARRERA 6. 1.300 metros. - 16a. serie. - A las 13.30 horas.

CARRERA 7. 1.300 metros. - 17a. serie. - A las 13.30 horas.

CARRERA 8. 1.300 metros. - 18a. serie. - A las 13.30 horas.

CARRERA 9. 1.300 metros. - 19a. serie. - A las 13.30 horas.

CARRERA 10. 1.300 metros. - 20a. serie. - A las 13.30 horas.

CUARTA CARRERA - 1.400 metros. - CONDICIONAL. - Para potrillos de tres años no ganadores. - Serie "A", a las 13 hrs.

QUINTA CARRERA - 1.200 metros. - 10a. Serie, a las 13.30 horas (Ind. 11 al 16) - SEGUNDA VALIDA PARA LA TRIPLE INICIAL CON DIVIDENDO AL 1.0 y 2.0.

SEXTA CARRERA - 1.200 metros. - 9a. serie, a las 14 horas. (Ind. 16 al 20) - TERCERA VALIDA PARA LA TRIPLE INICIAL CON DIVIDENDO AL 1.0 y 2.0.

SEPTIMA CARRERA - 1.500 metros. - A las 14.15 horas. - 3a. serie.

OCTAVA CARRERA - 1.500 metros. - A las 15.10 horas. - 5a. serie. - (Primera válida para la Triple Final con Dividendo al 1.0 y 2.0).

NOVENA CARRERA - 1.200 metros. - A las 15.45 horas. - Clásico - Handicap.

DECIMA CARRERA - 1.500 metros. - A las 16.20 horas. - 4a. serie. - (Segunda válida para la Triple Final con Dividendo al 1.0 y 2.0).

UNDÉCIMA CARRERA - 1.500 metros. - A las 17 horas. - 7a. serie. - (Tercera válida para la Triple Final con Dividendo al 1.0 y 2.0).

DUODÉCIMA CARRERA - 1.500 metros. - A las 17.40 horas. - 8a. serie.



Hernán Miranda hará debutar en La Palma el próximo sábado a su pupilo Forastero, al que tiene en alta estima. Puede ganar al primer intento.

DIRECCION DE PAVIMENTACION..

(del frente)

PRORRATEO DE SUPERFICIE DE CALLE MAIPO ENTRE MAPOCHO Y BALMACEDA; CARPETA ASFALTICA.

FAENA N.º 6755

ENTRE BALMACEDA Y PDTE. ERRAZURIZ (COSTADO ORIENTE)

ENTRE BALMACEDA Y PDTE. ERRAZURIZ (COSTADO PONIENTE)

ENTRE PDTE. ERRAZURIZ Y ANGEL GUARELLO (COSTADO ORIENTE)

ENTRE ANGEL GUARELLO Y YUNGAY (COSTADO ORIENTE)

ENTRE PDTE. ERRAZURIZ Y YUNGAY (COSTADO PONIENTE)

ENTRE TERMINO Y MAPOCHO (COSTADO ORIENTE)

ENTRE TERMINO Y CHASARCILLO (COSTADO PONIENTE)

ENTRE CHASARCILLO Y ATACAMA (COSTADO PONIENTE)

PREDIO

MAIPO

VICTORIA

SANTA ROSA

Galvarino

PROPIETARIO

ENTRE ATACAMA Y MAPOCHO (COSTADO PONIENTE)

ENTRE SANTA ROSA Y VICTOR MANUEL (COSTADO SUR)

ENTRE SANTA ROSA Y VICTOR MANUEL (COSTADO NORTE)

ENTRE VICTOR MANUEL Y STGO. CONCHA (COSTADO SUR)

ENTRE VICTOR MANUEL Y STGO. CONCHA (COSTADO NORTE)

Los reclamos sobre estas cifras deberán presentarse por escrito a la Dirección de Pavimentación de Santiago, calle Valentín Letelier N.º 13, dentro de 15 días a contar de la primera publicación; la falta de presentación oportuna dará por aceptada las dimensiones de los frentes y prorrates respectivos; los cobros serán formulados una vez cumplido el plazo de publicación.

DIRECTOR DE PAVIMENTACION DE SANTIAGO

Coloree este "Mono" y Gane uno de Nuestros 60 Premios



El que mejor pinte este dibujo de Adduard, obtendrá E° 5 de premio. El dibujo ya pintado deberá ser enviado a Agustinas 1269 o a Casilla 81-D, Santiago, a nombre de **DIBUJO PARA COLOREAR**. La edad máxima para participar en este concurso es de 13 años. Los resultados aparecerán en la sección Correo de "Los Pequeños Pintores", la próxima semana.

NOMBRE
EDAD CALLE EN QUE VIVE

NUMERO
CIUDAD

LOS ESPERAMOS HOY:

Aquí Están los Premiados

- | | | |
|---|---|---|
| Primer Premio: Maritza Espinoza Gárate, Av. Diego Portales 1450, San Bdo. | 33. Miguel Cáceres Cortés | 70. Omar Salazar Rojas |
| 2. Spiro Badilla Rosas | 34. Pedro Cáceres C. | 71. Gloria del C. Reyes Torres |
| 3. Paz América Vallejo M. | 35. Julio Cáceres C. | 72. Humberto Pinto Muñoz |
| 4. Félix Martínez Fuentes | 36. Sergio Cáceres C. | 73. Clara del T. Castro Rodríguez, Conchalí |
| 5. Francisco Javier Meza Valenzuela | 37. Ernesto Cáceres C. | 74. Irma Díaz Varas |
| 6. Rosana Roco Correa | 38. Hernán Cáceres C. | 75. Sadaly Cortés Quiñones |
| 7. Mario Yáñez Soto | 39. Alejandro Vargas Jullian | 76. Patricia Elena Rojas M. |
| 8. Armando Salinas Vargas | 40. Carlos Cáceres C. | 77. Eliana Muñoz Cornejo, La Cisterna |
| 9. Adrián Espinoza, San Bernardo | 41. Isabel Benítez Meyer | 78. María Luisa Muñoz P. |
| 10. María Espinoza Marchant, San Bernardo | 42. Ivan Segundo Méndez V. | 79. Patricia Henríquez Palacio, P. Alto |
| 11. Leonor Espinoza Marchant, San Bernardo | 43. Paz Ester Gaete A. | 80. Claudio Martínez F., Conchalí |
| 12. Delfina Espinoza Gárate, San Bernardo | 44. Juan Carlos Vergara Carrasco | 81. Miguel Céspedes C. |
| 13. Daniel Espinoza Gárate, San Bernardo | 45. María Isabel Vergara Carrasco | 82. Omar A. Salazar R. |
| 14. Mónica Martínez Fuentes | 46. Efraim Vargas Vera, La Granja | 83. Sergio Morcero V. |
| 15. Patricia Rojas Montenegro | 47. Fernando Vargas Vera, La Granja | 84. Julio Henríquez A. Quintana Normal |
| 16. Carlos Alberto Rojas Montenegro | 48. María del Carmen Gloria Yáñez Soto | 85. Sergio Luis Castro R., Conchalí |
| 17. Alejandro Aliende | 49. Francisco Vergara Carrasco | 86. Alberto Merino Meneses |
| 18. Juan Jaime Valdivia Paredes | 50. José Israel Catricura Rivero | 87. Carlos A. Rojas Montenegro |
| 19. Paula Loreto Vera G. | 51. Antonio Bau | 88. José M. Suazo B. |
| 20. Rodrigo Aparicio R. | 52. Juan Astudillo Gaete, Maipú | 89. Nicolás Gavilán |
| 21. Ana María Zúñiga | 53. Luis Valle P. | 90. María Gloria Carrasco L. |
| 22. José Aedo Farra | 54. Esteban Figueroa Lira | 91. Amalia Alcayaga L. |
| 23. Marcela Cardinalli T., Llo-Lleo | 55. Pilar del C. Fraile V. | 92. Jorge Fernández Maldonado |
| 24. Isabel Rodríguez H. | 56. Isabel de las M. Montecinos, P. Alto | 93. Ana Poblete Vilches |
| 25. Esteban Pino Osorio | 57. Juan Carlos Montecinos M., P. Alto | 94. Heriberto Plaza Hurtado |
| 26. Juan Ricardo Weiler | 58. Juan Carlos Vera, La Granja | 95. Isabel Dattoli Hurtado |
| 27. Cecilia Vargas Jullian | 59. Norma Lira O. | 96. Sandra Plaza Hurtado |
| 28. Marcelo Vargas Jullian | 60. Domingo Henríquez Aguilera, Q. Normal | 97. Mónica Henríquez, P. Alto |
| 29. Isabel Cáceres Guaiardo | 61. María Varas González | 98. Ricardo Díaz Muñoz, Valparaíso |
| 30. Ana Cáceres | 62. Clemencia Vargas Vera, La Granja | 99. Julio González Miranda |
| 31. Rosita Elena Campos Cáceres | 63. Jaime Vázquez Sepúlveda | 100. Eduardo Henríquez Vignes |
| 32. María Rosa Aguilar | 64. Teresa Marchant Parraguez | |
| | 65. Iván Pino Oigüin | |
| | 66. Sergio Serrano Quiñones | |
| | 67. Nury Cortés Quiñones | |
| | 68. Elena del C. Paticura R. | |
| | 69. Manuel Pavez González | |

Recuerden que a las 17.30 entregamos los premios. Los esperamos hoy a esa hora.

Hombres de Ciencia



MALINOWSKI

Lo fortuito desempeña papel importante, aunque a veces sutil, en la vida de todos los seres humanos. En la vida de Bronislaw Malinowski (1884-1942) lo accidental es cosa evidente.

Malinowski, uno de los más debatidos y fértiles antropólogos del siglo XX, había decidido estudiar ciencias físicas. Pero un día al acaso, se puso a leer "El romaje de oro", la gran obra de James Frazer, y su lectura le hizo modificar su decisión. Se propuso, desde entonces, hacer lo que Frazer había hecho: estudiar al hombre.

Malinowski había nacido en la parte de Polonia que quedaba dentro del Imperio de los Habsburgo, Austria-Hungría, y estaba camino de sentar plaza prominente en el mundo científico y filosófico del Centro de Europa cuando un nuevo accidente le llevó a convertirse en figura destacada del mundo de habla inglesa.

Estaba estudiando en Londres cuando se le brindó la oportunidad de ir a Australia en un viaje de investigaciones antropológicas auspiciado por la Asociación Británica para el Avance de las Ciencias.

El viaje a Australia tuvo lugar pocos días antes de estallar la Primera Guerra Mundial, y Malinowski, como ciudadano de un país enemigo, fue internado. Sin embargo, no le obligaron a desperdiciar su tiempo en internamiento pasivo en un campo de concentración. Logró persuadir a las autoridades australianas de que le permitieran explorar algunos territorios remotos del subcontinente para estudiar los pueblos aborígenes que en ellos vivían.

Se pasó seis años en Australia y después de terminada la guerra continuó estudiando y escribiendo en inglés. La mayor parte del resto de su vida la pasó en Inglaterra y en los Estados Unidos.

Malinowski dio lugar a controversias por su franqueza en criticar los sistemas de estudio de sus contemporáneos antropólogos.

Criticó lo que consideraba una desafortunada tendencia a concentrarse en las trivialidades de la antropología: las extrañas costumbres y las ridículas vestimentas, práctica moderna que parecía ser superviviente de anécdotas y necesidades olvidadas.

Malinowski afirmó haber demostrado conexiones entre la moderna psicología freudiana y la antropología. Insistió en que la familia era el elemento realmente esencial en la evolución de las sociedades humanas. La familia, dijo Malinowski, era el medio en virtud del cual los deseos y energías individuales se ajustaban a los propósitos del grupo.

Las relaciones de afecto y amor entre los miembros de una familia, lo mismo primitiva que civilizada, son molde donde se fragua la fidelidad hacia organizaciones más dilatadas y más inconexas, como son una secta o una nación, creía Malinowski.

¿QUE ME RESERVA EL DESTINO?

Por CARROLL RIGHTER

Si sigue esa tentación de causar fricción se meterá en un gran problema. Use su buen juicio. Evite preocupaciones.

Sus socios le harán demandas. Demuestre una actitud diplomática. Sugiera una comida y trate de aplacarlos. No se desanime.

Ayude a otros. Haga algo de una naturaleza caritativa. Mejore su salud. No se acueste demasiado tarde. Vigile su presupuesto.

Es posible tener un día feliz, siempre y cuando no discuta asuntos de controversia. Sientase un poco más, se hará más popular.

Puede presentarse una emergencia en su hogar. Este alerta, prepare bien las actividades de la semana. No desperdicie su tiempo.

Estudie los asuntos espirituales. Aumente su abundancia por medio de la eficiencia. Haga visitas. Ayude a uno que está enfermo.

Demuestre su sentido práctico. Los consejos monetarios podrán ayudarlo mucho. Escuche cuidadosamente lo que tienen que decir.

Haga planes ahora para lograr su meta. Hable con sus aliados. Salga socialmente. Demuestre que posee habilidad.

Si demuestra amistad y cooperación podrá hacer los arreglos apropiados. Termine el proyecto. No haga caso a los rumores.

Selecione sus amistades para que conozca cuáles son las que sirven. Evite personas chismosas. Eso causará problemas.

Una idea nueva podrá inspirarle. Mejore su abundancia. Aclare ciertos asuntos. Siéntese a escribir cuando su mente esté despejada.

Demuéstrele a otros que los aprecia. Expóngales sus anhelos. Obtenga apoyo para sus ambiciones.

SI SU HIJO NACE HOY...

Será un joven lleno de vitalidad y triunfará en los deportes y competencias o donde se necesiten habilidades físicas y mentales.

HORIZONTALES:

- Grasa sólida de los animales herbívoros. 5. El primer hombre creado por Brahma. 9. Rezas. 10. Espacio comprendido dentro de determinados límites. 13. Alero del tejado. 14. Uno, enlace, amarillo. 15. Movimiento convulsivo muscular. 16. Fundador de Rio de Janeiro. 17. Nota musical. 19. Fenómeno atmosférico. 21. Acción de arrestar. 23. Contrac. 24. Símb. del astatino. 25. Mostrar alegría. 27. Ase ligeramente. 30. Provoquen a duelo. 33. Forma de pron. pers. 35. Uno de los órganos de los vegetales. 38. Nos romanos: 200. 39. Hago alarde de grandeza. 41. Morir. 44. Opus. Abrev. 45. Pref. privativo. 46. Esposa de atamante.

PALABRAS CRUZADAS

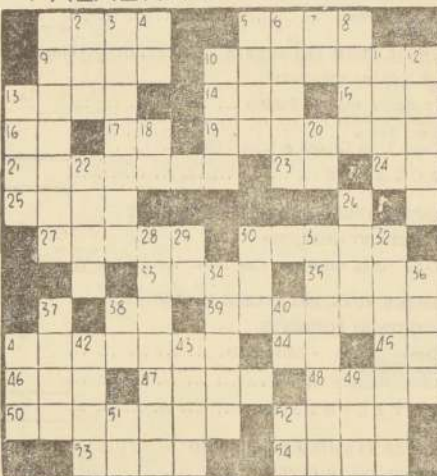

VERTICALES:

- Fundamentos, cimientos. 2. Período muy largo de tiempo. 3. Fig. Obstáculo. 4. Forma de pron. pers. 5. Introduce. 6. Pone cotos o hitos. 7. Símb. del níquel. 8. Materia

grasa para untar. 10. Rancho de ramas, flores o hierbas. 11. Trozo largo y delgado. 12. Variedad de pino. 13. Exponer carne a las brasas. 18. Existe. 20. Pron. pers. 22. Corriente de agua continua. 26. El que después del prelado es cabeza en el cabildo. 28. Cualquiera de las partes en que se divide un todo. 29. Pron. pers. 30. Igualdad de nivel en la superficie de las cosas. 31. Horado un hueso. 32. Limpia clara. 34. Calle de la ciudad de Buenos Aires. 36. Terreno en forma de franja. 37. Niño pequeño. 38. Nombre de consonante. 40. Interjección. 41. Partido Intransigente Democrático. 43. Pron. demostrativo. 49. Acción de ir. 51. Símb. del selenio. 52. Símb. del astatino.

TARRINO



IMPROVISACION

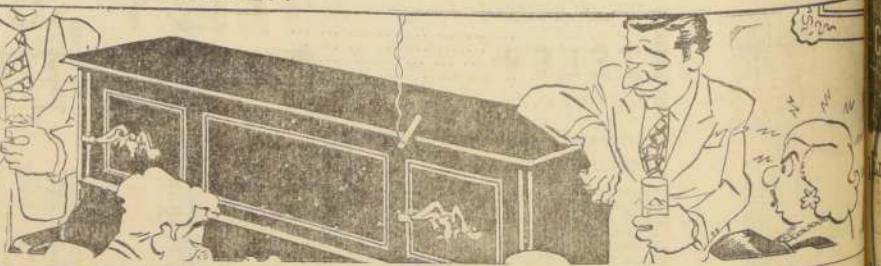

RAMONA



A.— Desarrollo Histórico de la Producción Agropecuaria.

En los últimos 35 años, la producción agropecuaria creció a una tasa acumulativa anual del 2 por ciento, dentro de la cual el crecimiento de la producción pecuaria fue más lento que el agrícola. Esta disparidad en el crecimiento se vio acentuada en el último decenio, en que la agricultura tuvo un crecimiento del 2,7 por ciento, en tanto que el conjunto agropecuario lo hizo en un 2,1 por ciento anual.

Por otra parte, el crecimiento de la población en los últimos 10 años ha sido de una tasa del 2,4 por ciento anual y el consumo de alimentos y de otros productos de origen agropecuario, es decir, la demanda, ha venido creciendo a una tasa de alrededor de 3,5 por ciento anual.

B.— Consecuencias.

Frente a esta situación, el país ha debido de hecho conculcar sus exportaciones de productos agropecuarios y, al mismo tiempo, recurrir al extranjero para satisfacer la creciente demanda interna de alimentos. Es así como de 15 millones de dólares que el país importaba en estos productos en el año 1936, ha debido dedicar a estas importaciones alrededor de 160 millones de dólares en el año 1966, de los cuales, 110-115 millones de dólares corresponden a productos sustituyibles, en otras palabras, a productos para los cuales el país tiene condiciones naturales para su producción.

Por otra parte, de 50 millones de dólares que se exportaban en los años 1940-1950, se han debido reducir a 28 millones de dólares en el año 1965. Esta situación ha dejado, en los últimos años, un saldo negativo del comercio exterior de productos agropecuarios chilenos, de 120 millones de dólares.

De lo anterior, se deduce que el estancamiento del agro no sólo ha frenado el desarrollo de la agricultura, sino que ha constituido, además, uno de los obstáculos fundamentales del desarrollo económico y social del país, determinando en medida importante un déficit de balanza de pagos y las presiones inflacionarias que han afectado al país.

C.— Causas.

El país dispone de tierras, agua, mano de obra, capacidad empresarial, capacidad técnica y voluntad realizadora; de ahí que no haya que ir muy lejos para encontrar las causas del estancamiento que ha afectado al sector.

Elas han residido fun-

damentalmente en la acción combinada de varios factores:

1.— Concentración de la tierra y del ingreso general del sector;

2.— Carencia de una política agraria que estimule la expansión de la producción agropecuaria;

a.— Deterioro general de los precios que venían recibiendo los productores por sus cosechas;

b.— Concentración del crédito en un número reducido de productores;

c.— Elevado precio de los insumos agrícolas;

d.— Graves problemas de comercialización. Caracteres monopolísticos y obsoleto de los sistemas de mercado que regían el abastecimiento y la circulación de los productos;

3.— Escaso desarrollo tecnológico tanto a nivel de la investigación agropecuaria como a nivel de la extensión agrícola; y

4.— Adicionalmente venían actuando otros factores:

a.— Un bajo nivel de las remuneraciones de la mano de obra campesina;

b.— Una destrucción de los recursos naturales renovables; y

c.— Una inadecuada organización institucional del sector público agrícola, que se reflejaba en una multiplicidad de organismos que actuaban dentro del sector y en una falta de dirección centralizada, situación que se veía acentuada por la falta de autoridad real que tenía el Ministro de Agricultura sobre su sector.

D.— Perspectivas del Desarrollo Agrícola.

En vista que la demanda de productos agropecuarios se verá fuertemente incrementada en el futuro, básicamente por efecto del aumento vegetativo de la población y del crecimiento y mejor distribución del ingreso, la agricultura deberá hacer un gran esfuerzo para asegurar el abastecimiento requerido por la comunidad. Se estima que la demanda crecerá, de aquí al año 1971, a una tasa del 5,6 por ciento anual.

Si la producción agropecuaria nacional sigue creciendo a la misma tasa histórica como lo ha hecho hasta ahora, se prevé que las importaciones hacia el año 1971 alcanzarían alrededor de 260 millones de dólares y, al mismo tiempo, se verían reducidas aún más las exportaciones que ha venido realizando el sector. En estas condiciones el saldo negativo del comercio exterior agropecuario subiría a unos 250 millones de dólares.

E.— Programa de Desarrollo Agrícola.

Frente a esta perspectiva, el Gobierno de Chile ha ratificado que una de sus tareas primordiales es el desarrollo de la agricultura nacional, lo cual se está llevando a cabo a través de un Programa de Desarrollo Agropecuario que comprende los años 1967-1971. Este programa persigue vigorizar este sector y obtener que el juego en el sector sea dinámico en el desarrollo económico y social del país, ya que en gran parte la posibilidad de reactivación económica y social del país está condicionada a que el agro pueda crecer a una tasa mucho más acelerada que la del pasado.

1.— Objetivos.

Los principales objetivos que se persiguen a través del Programa de Desarrollo Agropecuario puesto en marcha, son los siguientes:

a.— Aumento acelerado de la producción agropecuaria. Este primer objetivo postula que la producción agropecuaria alcance hacia el año 1971 una tasa de crecimiento de aproximadamente 5,8 por ciento anual. Dentro de esta meta se plantea, además, que la producción agropecuaria deberá incrementarse por lo menos a una tasa del 6,1 por ciento anual, en tanto que la agricultura deberá hacerlo al 5,3 por ciento anual.

b.— Promoción del campesinado. Al mismo tiempo que una justa distribución del ingreso, se está propiciando la incorporación del

campesinado a las responsabilidades, obligaciones, derechos y beneficios de la vida económica, cultural, cívica y social que exige la convivencia democrática de una comunidad organizada.

c.— Conservación de los recursos naturales renovables, la recuperación de los que han sido destruidos, de un mejoramiento general de su capacidad de uso, es otro de los objetivos básicos del problema. Por ello es que se le ha dado un gran impulso a la reforestación que se iniciara durante 1965 con 18 mil hectáreas y que, durante 1966, se lograron reforestar 42 mil hectáreas entre el sector público y privado. Esta tarea se continuará en el futuro y para 1967 se piensa reforestar 70 mil hectáreas entre sector público y sector privado.

d.— Promoción del campesinado. Al mismo tiempo que una justa distribución del ingreso, se está propiciando la incorporación del

campesinado a las responsabilidades, obligaciones, derechos y beneficios de la vida económica, cultural, cívica y social que exige la convivencia democrática de una comunidad organizada.

e.— Conservación de los recursos naturales renovables, la recuperación de los que han sido destruidos, de un mejoramiento general de su capacidad de uso, es otro de los objetivos básicos del problema. Por ello es que se le ha dado un gran impulso a la reforestación que se iniciara durante 1965 con 18 mil hectáreas y que, durante 1966, se lograron reforestar 42 mil hectáreas entre el sector público y privado. Esta tarea se continuará en el futuro y para 1967 se piensa reforestar 70 mil hectáreas entre sector público y sector privado.

campesinado a las responsabilidades, obligaciones, derechos y beneficios de la vida económica, cultural, cívica y social que exige la convivencia democrática de una comunidad organizada.

e.— Conservación de los recursos naturales renovables, la recuperación de los que han sido destruidos, de un mejoramiento general de su capacidad de uso, es otro de los objetivos básicos del problema. Por ello es que se le ha dado un gran impulso a la reforestación que se iniciara durante 1965 con 18 mil hectáreas y que, durante 1966, se lograron reforestar 42 mil hectáreas entre el sector público y privado. Esta tarea se continuará en el futuro y para 1967 se piensa reforestar 70 mil hectáreas entre sector público y sector privado.

d.— Promoción del campesinado. Al mismo tiempo que una justa distribución del ingreso, se está propiciando la incorporación del

campesinado a las responsabilidades, obligaciones, derechos y beneficios de la vida económica, cultural, cívica y social que exige la convivencia democrática de una comunidad organizada.

e.— Conservación de los recursos naturales renovables, la recuperación de los que han sido destruidos, de un mejoramiento general de su capacidad de uso, es otro de los objetivos básicos del problema. Por ello es que se le ha dado un gran impulso a la reforestación que se iniciara durante 1965 con 18 mil hectáreas y que, durante 1966, se lograron reforestar 42 mil hectáreas entre el sector público y privado. Esta tarea se continuará en el futuro y para 1967 se piensa reforestar 70 mil hectáreas entre sector público y sector privado.

d.— Promoción del campesinado. Al mismo tiempo que una justa distribución del ingreso, se está propiciando la incorporación del

campesinado a las responsabilidades, obligaciones, derechos y beneficios de la vida económica, cultural, cívica y social que exige la convivencia democrática de una comunidad organizada.

e.— Conservación de los recursos naturales renovables, la recuperación de los que han sido destruidos, de un mejoramiento general de su capacidad de uso, es otro de los objetivos básicos del problema. Por ello es que se le ha dado un gran impulso a la reforestación que se iniciara durante 1965 con 18 mil hectáreas y que, durante 1966, se lograron reforestar 42 mil hectáreas entre el sector público y privado. Esta tarea se continuará en el futuro y para 1967 se piensa reforestar 70 mil hectáreas entre sector público y sector privado.

d.— Promoción del campesinado. Al mismo tiempo que una justa distribución del ingreso, se está propiciando la incorporación del

campesinado a las responsabilidades, obligaciones, derechos y beneficios de la vida económica, cultural, cívica y social que exige la convivencia democrática de una comunidad organizada.

e.— Conservación de los recursos naturales renovables, la recuperación de los que han sido destruidos, de un mejoramiento general de su capacidad de uso, es otro de los objetivos básicos del problema. Por ello es que se le ha dado un gran impulso a la reforestación que se iniciara durante 1965 con 18 mil hectáreas y que, durante 1966, se lograron reforestar 42 mil hectáreas entre el sector público y privado. Esta tarea se continuará en el futuro y para 1967 se piensa reforestar 70 mil hectáreas entre sector público y sector privado.

d.— Promoción del campesinado. Al mismo tiempo que una justa distribución del ingreso, se está propiciando la incorporación del

campesinado a las responsabilidades, obligaciones, derechos y beneficios de la vida económica, cultural, cívica y social que exige la convivencia democrática de una comunidad organizada.

e.— Conservación de los recursos naturales renovables, la recuperación de los que han sido destruidos, de un mejoramiento general de su capacidad de uso, es otro de los objetivos básicos del problema. Por ello es que se le ha dado un gran impulso a la reforestación que se iniciara durante 1965 con 18 mil hectáreas y que, durante 1966, se lograron reforestar 42 mil hectáreas entre el sector público y privado. Esta tarea se continuará en el futuro y para 1967 se piensa reforestar 70 mil hectáreas entre sector público y sector privado.

d.— Promoción del campesinado. Al mismo tiempo que una justa distribución del ingreso, se está propiciando la incorporación del

campesinado a las responsabilidades, obligaciones, derechos y beneficios de la vida económica, cultural, cívica y social que exige la convivencia democrática de una comunidad organizada.

campesinado a las responsabilidades, obligaciones, derechos y beneficios de la vida económica, cultural, cívica y social que exige la convivencia democrática de una comunidad organizada.

e.— Conservación de los recursos naturales renovables, la recuperación de los que han sido destruidos, de un mejoramiento general de su capacidad de uso, es otro de los objetivos básicos del problema. Por ello es que se le ha dado un gran impulso a la reforestación que se iniciara durante 1965 con 18 mil hectáreas y que, durante 1966, se lograron reforestar 42 mil hectáreas entre el sector público y privado. Esta tarea se continuará en el futuro y para 1967 se piensa reforestar 70 mil hectáreas entre sector público y sector privado.

d.— Promoción del campesinado. Al mismo tiempo que una justa distribución del ingreso, se está propiciando la incorporación del

campesinado a las responsabilidades, obligaciones, derechos y beneficios de la vida económica, cultural, cívica y social que exige la convivencia democrática de una comunidad organizada.

e.— Conservación de los recursos naturales renovables, la recuperación de los que han sido destruidos, de un mejoramiento general de su capacidad de uso, es otro de los objetivos básicos del problema. Por ello es que se le ha dado un gran impulso a la reforestación que se iniciara durante 1965 con 18 mil hectáreas y que, durante 1966, se lograron reforestar 42 mil hectáreas entre el sector público y privado. Esta tarea se continuará en el futuro y para 1967 se piensa reforestar 70 mil hectáreas entre sector público y sector privado.

d.— Promoción del campesinado. Al mismo tiempo que una justa distribución del ingreso, se está propiciando la incorporación del

campesinado a las responsabilidades, obligaciones, derechos y beneficios de la vida económica, cultural, cívica y social que exige la convivencia democrática de una comunidad organizada.

e.— Conservación de los recursos naturales renovables, la recuperación de los que han sido destruidos, de un mejoramiento general de su capacidad de uso, es otro de los objetivos básicos del problema. Por ello es que se le ha dado un gran impulso a la reforestación que se iniciara durante 1965 con 18 mil hectáreas y que, durante 1966, se lograron reforestar 42 mil hectáreas entre el sector público y privado. Esta tarea se continuará en el futuro y para 1967 se piensa reforestar 70 mil hectáreas entre sector público y sector privado.

d.— Promoción del campesinado. Al mismo tiempo que una justa distribución del ingreso, se está propiciando la incorporación del

campesinado a las responsabilidades, obligaciones, derechos y beneficios de la vida económica, cultural, cívica y social que exige la convivencia democrática de una comunidad organizada.

e.— Conservación de los recursos naturales renovables, la recuperación de los que han sido destruidos, de un mejoramiento general de su capacidad de uso, es otro de los objetivos básicos del problema. Por ello es que se le ha dado un gran impulso a la reforestación que se iniciara durante 1965 con 18 mil hectáreas y que, durante 1966, se lograron reforestar 42 mil hectáreas entre el sector público y privado. Esta tarea se continuará en el futuro y para 1967 se piensa reforestar 70 mil hectáreas entre sector público y sector privado.

d.— Promoción del campesinado. Al mismo tiempo que una justa distribución del ingreso, se está propiciando la incorporación del

campesinado a las responsabilidades, obligaciones, derechos y beneficios de la vida económica, cultural, cívica y social que exige la convivencia democrática de una comunidad organizada.

e.— Conservación de los recursos naturales renovables, la recuperación de los que han sido destruidos, de un mejoramiento general de su capacidad de uso, es otro de los objetivos básicos del problema. Por ello es que se le ha dado un gran impulso a la reforestación que se iniciara durante 1965 con 18 mil hectáreas y que, durante 1966, se lograron reforestar 42 mil hectáreas entre el sector público y privado. Esta tarea se continuará en el futuro y para 1967 se piensa reforestar 70 mil hectáreas entre sector público y sector privado.

d.— Promoción del campesinado. Al mismo tiempo que una justa distribución del ingreso, se está propiciando la incorporación del

campesinado a las responsabilidades, obligaciones, derechos y beneficios de la vida económica, cultural, cívica y social que exige la convivencia democrática de una comunidad organizada.

a.— Cambiar las estructuras inadecuadas de tenencia de la tierra;

b.— Expandir la superficie actualmente cultivada, relocalizando la producción, de acuerdo a la actitud de los suelos y a las necesidades nacionales;

c.— Expandir la superficie de praderas artificiales y naturales e intensificar el uso de las actuales existentes; y

d.— Elevar la productividad promedio de la agricultura nacional a través de una renovación tecnológica del agro chileno.

3.— Instrumentos para lograr estos objetivos.

Entre los principales instrumentos que se están utilizando para poner en ejecución el Programa y sus programas específicos se pueden destacar los siguientes:

a.— Un cambio de las estructuras agrarias a través de un proceso de Reforma Agraria. Esto involucra una reforma en la tenencia de la tierra y derechos de agua. A través de este ins-

trumento, se espera efectuar un mejor uso de los recursos naturales y humanos, aumentar la producción y contribuir al proceso de redistribución de ingresos. Hasta el momento, el actual Gobierno ha expropiado 460 predios que comprenden 1,1 millones de hectáreas, en donde vivían 11.000 familias con cerca de 70 mil personas.

b.— Organización de los productores y trabajadores agrícolas. La organización de la comunidad agraria es indispensable para lograr la representatividad que le corresponde dentro de la comunidad nacional, para resolver sus propios problemas y para formular sus planteamientos a los poderes del Estado, para comercializar sus productos y para abastecerse de insumos y facilitar la adopción de nuevas técnicas.

c.— Organización Institucional del Sector Público Agrícola. A fin de llevar a cabo estas tareas, se ha dado una nueva organización al sector público agrícola. Los objetivos básicos que pretende esta nueva organización son: Centralizar en el Ministro de Agricultura la conducción de la política y el desarrollo agropecuario, creando los mecanismos adecuados de coordinación con las instituciones de otros Ministerios, pero que tengan bajo su responsabilidad algunos aspectos relativos al sector.

d.— Organización Institucional del Sector Público Agrícola. A fin de llevar a cabo estas tareas, se ha dado una nueva organización al sector público agrícola. Los objetivos básicos que pretende esta nueva organización son: Centralizar en el Ministro de Agricultura la conducción de la política y el desarrollo agropecuario, creando los mecanismos adecuados de coordinación con las instituciones de otros Ministerios, pero que tengan bajo su responsabilidad algunos aspectos relativos al sector.

e.— Organización Institucional del Sector Público Agrícola. A fin de llevar a cabo estas tareas, se ha dado una nueva organización al sector público agrícola. Los objetivos básicos que pretende esta nueva organización son: Centralizar en el Ministro de Agricultura la conducción de la política y el desarrollo agropecuario, creando los mecanismos adecuados de coordinación con las instituciones de otros Ministerios, pero que tengan bajo su responsabilidad algunos aspectos relativos al sector.

f.— Organización Institucional del Sector Público Agrícola. A fin de llevar a cabo estas tareas, se ha dado una nueva organización al sector público agrícola. Los objetivos básicos que pretende esta nueva organización son: Centralizar en el Ministro de Agricultura la conducción de la política y el desarrollo agropecuario, creando los mecanismos adecuados de coordinación con las instituciones de otros Ministerios, pero que tengan bajo su responsabilidad algunos aspectos relativos al sector.

g.— Organización Institucional del Sector Público Agrícola. A fin de llevar a cabo estas tareas, se ha dado una nueva organización al sector público agrícola. Los objetivos básicos que pretende esta nueva organización son: Centralizar en el Ministro de Agricultura la conducción de la política y el desarrollo agropecuario, creando los mecanismos adecuados de coordinación con las instituciones de otros Ministerios, pero que tengan bajo su responsabilidad algunos aspectos relativos al sector.

h.— Organización Institucional del Sector Público Agrícola. A fin de llevar a cabo estas tareas, se ha dado una nueva organización al sector público agrícola. Los objetivos básicos que pretende esta nueva organización son: Centralizar en el Ministro de Agricultura la conducción de la política y el desarrollo agropecuario, creando los mecanismos adecuados de coordinación con las instituciones de otros Ministerios, pero que tengan bajo su responsabilidad algunos aspectos relativos al sector.

ya se señaló, en el mejor uso de los suelos y en el incremento de la productividad, radican básicamente los aumentos de producción previstos, de ahí que la investigación agropecuaria ha recibido, y seguirá recibiendo, un fuerte apoyo del Gobierno. Igual tratamiento se está dando a los servicios destinados a hacer llegar a los productores estas tecnologías.

e.— Incremento de la inversión. El desarrollo previsto requiere un fuerte aumento de la inversión, tanto pública como privada. En esto, le cabe una responsabilidad tanto al sector público como al privado. El sector público ha asumido la responsabilidad de las inversiones de infraestructura, especialmente aquellas que están destinadas a racionalizar el proceso de comercialización. Las inversiones a nivel predial deberán incrementarse a través de un esfuerzo de los productores, acción que se ha estado alentando y se continuará haciendo a través de diversas medidas de política.

f.— Diseño de una política agropecuaria. Gran parte de las políticas agropecuarias han sido definidas y se han aplicado sin renunciar, y se están usando en función de las metas del plan.

g.— Políticas de ingresos agrícolas. Básicamente se ha venido actuando sobre los precios recibidos por los productores, el precio que pagan éstos por los insumos, sobre los niveles de productividad y en la reducción de los márgenes de comercialización, todo ello por que uno de los aspectos fundamentales para la reactivación agrícola, lo constituye el mejoramiento de los ingresos de los productores. En los dos primeros años del actual Gobierno, los precios recibidos por los productores se han aumentado en términos reales en un 20 por ciento, en relación a los que recibieron durante 1964 y en un 21 por ciento, a los del decenio 1955-1964. En productos como la leche, el precio real ha mejorado en alrededor de un 60 por ciento.

h.— Políticas de ingresos agrícolas. Básicamente se ha venido actuando sobre los precios recibidos por los productores, el precio que pagan éstos por los insumos, sobre los niveles de productividad y en la reducción de los márgenes de comercialización, todo ello por que uno de los aspectos fundamentales para la reactivación agrícola, lo constituye el mejoramiento de los ingresos de los productores. En los dos primeros años del actual Gobierno, los precios recibidos por los productores se han aumentado en términos reales en un 20 por ciento, en relación a los que recibieron durante 1964 y en un 21 por ciento, a los del decenio 1955-1964. En productos como la leche, el precio real ha mejorado en alrededor de un 60 por ciento.

i.— Políticas de ingresos agrícolas. Básicamente se ha venido actuando sobre los precios recibidos por los productores, el precio que pagan éstos por los insumos, sobre los niveles de productividad y en la reducción de los márgenes de comercialización, todo ello por que uno de los aspectos fundamentales para la reactivación agrícola, lo constituye el mejoramiento de los ingresos de los productores. En los dos primeros años del actual Gobierno, los precios recibidos por los productores se han aumentado en términos reales en un 20 por ciento, en relación a los que recibieron durante 1964 y en un 21 por ciento, a los del decenio 1955-1964. En productos como la leche, el precio real ha mejorado en alrededor de un 60 por ciento.

j.— Políticas de ingresos agrícolas. Básicamente se ha venido actuando sobre los precios recibidos por los productores, el precio que pagan éstos por los insumos, sobre los niveles de productividad y en la reducción de los márgenes de comercialización, todo ello por que uno de los aspectos fundamentales para la reactivación agrícola, lo constituye el mejoramiento de los ingresos de los productores. En los dos primeros años del actual Gobierno, los precios recibidos por los productores se han aumentado en términos reales en un 20 por ciento, en relación a los que recibieron durante 1964 y en un 21 por ciento, a los del decenio 1955-1964. En productos como la leche, el precio real ha mejorado en alrededor de un 60 por ciento.

k.— Políticas de ingresos agrícolas. Básicamente se ha venido actuando sobre los precios recibidos por los productores, el precio que pagan éstos por los insumos, sobre los niveles de productividad y en la reducción de los márgenes de comercialización, todo ello por que uno de los aspectos fundamentales para la reactivación agrícola, lo constituye el mejoramiento de los ingresos de los productores. En los dos primeros años del actual Gobierno, los precios recibidos por los productores se han aumentado en términos reales en un 20 por ciento, en relación a los que recibieron durante 1964 y en un 21 por ciento, a los del decenio 1955-1964. En productos como la leche, el precio real ha mejorado en alrededor de un 60 por ciento.

comercialización, mediante la fijación oficial de ellos y, finalmente, a través de una mayor participación de los productores, los cuales, organizados en cooperativas, están siendo estimulados a fin de que realicen sus propias importaciones y compras.

l.— Políticas de ingresos agrícolas. Básicamente se ha venido actuando sobre los precios recibidos por los productores, el precio que pagan éstos por los insumos, sobre los niveles de productividad y en la reducción de los márgenes de comercialización, todo ello por que uno de los aspectos fundamentales para la reactivación agrícola, lo constituye el mejoramiento de los ingresos de los productores. En los dos primeros años del actual Gobierno, los precios recibidos por los productores se han aumentado en términos reales en un 20 por ciento, en relación a los que recibieron durante 1964 y en un 21 por ciento, a los del decenio 1955-1964. En productos como la leche, el precio real ha mejorado en alrededor de un 60 por ciento.

m.— Políticas de ingresos agrícolas. Básicamente se ha venido actuando sobre los precios recibidos por los productores, el precio que pagan éstos por los insumos, sobre los niveles de productividad y en la reducción de los márgenes de comercialización, todo ello por que uno de los aspectos fundamentales para la reactivación agrícola, lo constituye el mejoramiento de los ingresos de los productores. En los dos primeros años del actual Gobierno, los precios recibidos por los productores se han aumentado en términos reales en un 20 por ciento, en relación a los que recibieron durante 1964 y en un 21 por ciento, a los del decenio 1955-1964. En productos como la leche, el precio real ha mejorado en alrededor de un 60 por ciento.

n.— Políticas de ingresos agrícolas. Básicamente se ha venido actuando sobre los precios recibidos por los productores, el precio que pagan éstos por los insumos, sobre los niveles de productividad y en la reducción de los márgenes de comercialización, todo ello por que uno de los aspectos fundamentales para la reactivación agrícola, lo constituye el mejoramiento de los ingresos de los productores. En los dos primeros años del actual Gobierno, los precios recibidos por los productores se han aumentado en términos reales en un 20 por ciento, en relación a los que recibieron durante 1964 y en un 21 por ciento, a los del decenio 1955-1964. En productos como la leche, el precio real ha mejorado en alrededor de un 60 por ciento.

o.— Políticas de ingresos agrícolas. Básicamente se ha venido actuando sobre los precios recibidos por los productores, el precio que pagan éstos por los insumos, sobre los niveles de productividad y en la reducción de los márgenes de comercialización, todo ello por que uno de los aspectos fundamentales para la reactivación agrícola, lo constituye el mejoramiento de los ingresos de los productores. En los dos primeros años del actual Gobierno, los precios recibidos por los productores se han aumentado en términos reales en un 20 por ciento, en relación a los que recibieron durante 1964 y en un 21 por ciento, a los del decenio 1955-1964. En productos como la leche, el precio real ha mejorado en alrededor de un 60 por ciento.

p.— Políticas de ingresos agrícolas. Básicamente se ha venido actuando sobre los precios recibidos por los productores, el precio que pagan éstos por los insumos, sobre los niveles de productividad y en la reducción de los márgenes de comercialización, todo ello por que uno de los aspectos fundamentales para la reactivación agrícola, lo constituye el mejoramiento de los ingresos de los productores. En los dos primeros años del actual Gobierno, los precios recibidos por los productores se han aumentado en términos reales en un 20 por ciento, en relación a los que recibieron durante 1964 y en un 21 por ciento, a los del decenio 1955-1964. En productos como la leche, el precio real ha mejorado en alrededor de un 60 por ciento.

q.— Políticas de ingresos agrícolas. Básicamente se ha venido actuando sobre los precios recibidos por los productores, el precio que pagan éstos por los insumos, sobre los niveles de productividad y en la reducción de los márgenes de comercialización, todo ello por que uno de los aspectos fundamentales para la reactivación agrícola, lo constituye el mejoramiento de los ingresos de los productores. En los dos primeros años del actual Gobierno, los precios recibidos por los productores se han aumentado en términos reales en un 20 por ciento, en relación a los que recibieron durante 1964 y en un 21 por ciento, a los del decenio 1955-1964. En productos como la leche, el precio real ha mejorado en alrededor de un 60 por ciento.

r.— Políticas de ingresos agrícolas. Básicamente se ha venido actuando sobre los precios recibidos por los productores, el precio que pagan éstos por los insumos, sobre los niveles de productividad y en la reducción de los márgenes de comercialización, todo ello por que uno de los aspectos fundamentales para la reactivación agrícola, lo constituye el mejoramiento de los ingresos de los productores. En los dos primeros años del actual Gobierno, los precios recibidos por los productores se han aumentado en términos reales en un 20 por ciento, en relación a los que recibieron durante 1964 y en un 21 por ciento, a los del decenio 1955-1964. En productos como la leche, el precio real ha mejorado en alrededor de un 60 por ciento.

s.— Políticas de ingresos agrícolas. Básicamente se ha venido actuando sobre los precios recibidos por los productores, el precio que pagan éstos por los insumos, sobre los niveles de productividad y en la reducción de los márgenes de comercialización, todo ello por que uno de los aspectos fundamentales para la reactivación agrícola, lo constituye el mejoramiento de los ingresos de los productores. En los dos primeros años del actual Gobierno, los precios recibidos por los productores se han aumentado en términos reales en un 20 por ciento, en relación a los que recibieron durante 1964 y en un 21 por ciento, a los del decenio 1955-1964. En productos como la leche, el precio real ha mejorado en alrededor de un 60 por ciento.

t.— Políticas de ingresos agrícolas. Básicamente se ha venido actuando sobre los precios recibidos por los productores, el precio que pagan éstos por los insumos, sobre los niveles de productividad y en la reducción de los márgenes de comercialización, todo ello por que uno de los aspectos fundamentales para la reactivación agrícola, lo constituye el mejoramiento de los ingresos de los productores. En los dos primeros años del actual Gobierno, los precios recibidos por los productores se han aumentado en términos reales en un 20 por ciento, en relación a los que recibieron durante 1964 y en un 21 por ciento, a los del decenio 1955-1964. En productos como la leche, el precio real ha mejorado en alrededor de un 60 por ciento.



Modernas maquinarias, como el tractor que aparece en el grabado, impulsan la agricultura en la zona.

Estrategia para el Desarrollo

Magallanes, la X región, constituye la provincia más extensa del país, con 132.033 Km2, a los que debe agregarse el territorio chileno antártico. Sus 82.000 habitantes la sitúan como la región menos densamente poblada. Magallanes es la provincia con mayor dotación de recursos ganaderos, la única productora de petróleo y gas natural y la que posee las mayores reservas de carbón. Cuenta también con importantes yacimientos cupríferos, calizas y con recursos del mar de primerísima importancia. Además, su privilegiada situación geográfica le permite controlar los únicos tres pasos naturales que comunican los Océanos Pacífico y Atlántico, constituyendo la antesala del continente antártico.

Sin embargo, tal dotación de recursos no ha sido ni racional ni integralmente explotada, de forma de entregar a la región una estructura económica y social sólida, capaz de autosustentar su desarrollo. Existe, en general, una imagen distorsionada y por lo tanto inexacta, de la realidad socio-económica de Magallanes, proveniente de estudios efectuados con anterioridad a 1960 y cuyos resultados se han proyectado al futuro. El mayor ingreso "per cápita", la menor mortalidad infantil, el menor analfabetismo y la mayor tasa de ahorro de Magallanes, en relación al resto del país, aparecen como incongruentes frente al hecho actual del desempleo creciente, disminución de la población activa, emigración a la Patagonia argentina de mano de obra calificada, al norte y centro del país de los estratos socio económicos medio y alto y con una inmigración —especialmente de Chileo— de mano de obra no calificada. Lo expuesto se ha traducido en una disminución de asignación de prioridades a las inversiones fiscales en Magallanes, agravado por el hecho que, la mayor parte de ellas, corresponden a la ENAP, que por su tipo especial de actividad, no ofrece mayores posibilidades de empleo.

Las reservas de carbonato de calcio en forma de calizas y mármoles, son cuantiosas. 4.— Recursos del Mar: Existen apreciables cantidades de pescados, crustáceos y mariscos, de los que se abastece a las cinco industrias instaladas en la región y a otras de la IX, además de abastecer el consumo en fresco del mercado regional; a juicio de IFOP se pueden instalar de inmediato nuevas industrias.

5.— Situación Estratégica: Especial importancia reviste el hecho de estar Magallanes en el extremo de América del Sur. Punta Arenas, su capital y puerto principal, está en situación óptima para exportar indistintamente, a los mercados tanto Pacíficos como Atlánticos de la ALALC, así como a Europa, África o Asia. Asimismo, la incorporación a la LAN de tetraestructuras de gran radio de acción, permitirá canalizar a través de Punta Arenas, el importante tráfico aéreo entre Australia y Nueva Zelanda con Inglaterra, sobrevolando la Antártica.

Recomendaciones: a) La rápida promulgación del proyecto que modifica la ley N° 13.908 que crea la Corporación de Magallanes, que en su título VI otorga los incentivos para la radicación de industrias en la provincia, que elaboren materias primas regionales. b) La creación por CORFO (en forma directa otorgando los créditos— sociedades mixtas) de complejos textiles que elaboren la lana, actualmente comercializada en bruto a bajos precios y altos fletes; en volúmenes suficientes para industrializar asimismo subproductos derivados como la lanolina. Este complejo debe comprender: i) Lavaderos de lanas (de pedaceras y de vellón). ii) Fábrica de tope. iii) Hilanderías. iv) Tintorerías. v) Tejedurías. Esta base permitirá la posterior creación de fábricas de colchones, frazadas y todo el ramo de la confección. c) La creación de un cuerpo industrial que elabore integralmente la carne de ovino, debe comprender: i) Matadero frigorífico con aprovechamiento de subproductos. ii) Como anexo, el picadero de cueros ovinos con la recuperación de lana semilavada. d) Creación y ampliación de las industrias conserveras de mariscos y pescados, algunas

INVERSIONES DEL SECTOR PUBLICO EN MAGALLANES (Fuente: "Odeplan")						
AÑO	1960	1961	1962	1963	1964	1965
% País	3.2	10.3	8.5	6.7	5.0	4.9
Agricultura	0.0	0.1	0.8	0.4	1.0	1.0
Industria	0.0	0.0	0.4	0.4	0.6	0.2
Minería	0.0	0.0	0.0	0.0	0.0	0.0
Energía y Combustibles ..	34.4	39.6	35.2	25.4	19.1	17.2
Vivienda	1.2	0.6	3.0	2.8	0.2	1.0
Urbanización y Comunicaciones	3.5	4.7	2.8	2.3	2.1	1.5
Transportes	1.0	1.1	0.6	1.2	1.1	0.2

La tasa de crecimiento de la población ha experimentado fuertes fluctuaciones, que han estado directamente ligadas con las franquicias aduaneras otorgadas a la zona. Actualmente y debido aparentemente a la reducción de tales franquicias, Magallanes ha visto invertido su flujo migratorio en relación al período intercensal 1952-1960. Abona la expresado anteriormente, el hecho que la población de Magallanes se detectó este año mediante un pre-censo hecho por esta Oficina, que arrojó un total inferior en un 15 por ciento a lo estimado por CORFO-CELADE, que corresponde a la tendencia creciente detectada entre los dos últimos censos.

La tendencia actual de la producción es de aumento en algunos rubros (mariscos, carne, cueros y gas natural), estacionaria en otros, como la lana y decreciente en la madera, el carbón y el petróleo. La tendencia del empleo ha sido de franca disminución, como se aprecia en el cuadro de ocupación adjunto.

En consideración a lo ya expuesto, se le puede asignar un rol de importancia en la Programación del Desarrollo Regional.

Sectores	1952	1960	Actual	FUENTE:
Construcción	1.275	2.327	900 (1966)	Dirección de Estadística y Censos.
Minería	2.415	2.980	2.300 (1965)	Inspección Provincial del Trabajo — ORPLAN "Magallanes".
Servicios	6.702	10.500	8.200 (1967)	
Comercio	2.219	2.800	2.200 (1967)	

Para el resto de los sectores no hay indicios que hayan experimentado algún crecimiento que le hubiere permitido absorber la reducción de la mano de obra ocupada con anterioridad. Además, conviene destacar el hecho de las fuertes variaciones estacionales de tasa de ocupación, especialmente en la ganadería y la construcción, con 4.000 personas de diferencia entre la mayor y la menor ocupación del año. El nivel educacional de la población de Magallanes es en general bueno, con excelente tasa de escolaridad primaria y buena secundaria. Falta, y con urgencia, completar la educación universitaria, de acuerdo a la importancia de Punta Arenas como sede cultural de la Patagonia tanto chilena como argentina. La infraestructura humana es deficiente. El único componente satisfactorio en la actualidad y para el próximo quinquenio, es la electricidad. Pero, debido a que el 81% de la población se encuentra concentrada en este sector, las deficiencias señaladas son de una relativamente fácil solución. El déficit habitacional, alcanzaría a las 3.300 viviendas, incluyendo las de reposición. Síntesis de problemas principales y limitantes del desarrollo: 1.— Aislamiento de la región. Falta de comunicaciones adecuadas con el resto del país y el extranjero, por las vías marítima, aérea y terrestre. 2.— Desconocimiento de la región. Carencia de antecedentes sobre verdadera envigadura de sus recursos naturales. 3.— Falta de un programa de desarrollo regional. Educación integral, que brinde las inversiones, tanto públicas como privadas, asignadas las prioridades. 4.— Comunicaciones intraprovinciales deficiente. Enlentecimiento de los fletes debido a una infraestructura incompleta. 5.— Centralización administrativa. Especialmente por la lejanía de Santiago.

1.— Energía y Combustibles: El más interesante, con enormes reservas comprobadas de gas natural y potenciales de petróleo. Las reservas de carbón se estiman en el 30% de los totales de América Latina. La energía hidroeléctrica potencial de la cuenca del río Sotahue es del orden de 500.000 KW. 2.— Agricultura-Ganadería: En 80 años, se ha pasado en explotación 4.900.000 Has. de praderas naturales para la crianza de ovinos. El recurso fundamental, el suelo, existe, así como el elemento humano necesario para aumentar substancialmente la producción. 3.— Minería: Las condiciones geológicas de gran parte de la región, son favorables a la formación de yacimientos minerales. Indicios de ellos se han descubierto en más de treinta lugares diferentes. Recién se pone en marcha el primer yacimiento de cobre en vetas de la región (Cutter Cove) y lo que es más importante se han descubierto yacimiento de impregnación que, además de cobre, contienen molibdeno. El 90% del área interesante por su riqueza mineral.

La industria de la lana es una de sus mejores entradas.

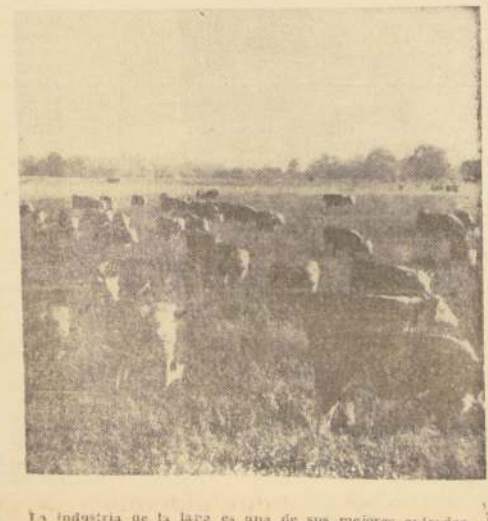

Sucursal del Banco del Estado en la Población José María Caro, importante agente para el progreso del sector.

Cuadro de Transacciones Intersectoriales

Nuevo Método Usará ODEPLAN en la

Confección de las Cuentas Nacionales

MATRIZ DE INSUMO-PRODUCTO

Para enfrentar los problemas planteados por la elaboración de un plan de desarrollo económico y social se debe disponer de un conjunto de herramientas que en términos generales se denominan instrumentos de programación. Entre éstos ocupan un lugar destacado aquellos que se refieren a la descripción del proceso productivo, puesto que una de las metas fundamentales que debe plantearse todo plan de desarrollo es el incremento de la producción nacional. Hasta la fecha existía en Chile sólo un instrumento que mostraba los resultados globales de la producción generada cada año, denominado sistema de Cuentas Nacionales. Aun cuando la información contenida en él es de indiscutible valor para cuantificar los resultados finales del proceso productivo, no permite analizar más a fondo la forma como dicha producción ha sido generada por los diversos sectores. No muestra la forma en que la producción agrícola depende de la producción industrial o ésta del abastecimiento externo de materias primas, por ejemplo. De esta manera, sólo contando con un sistema de Cuentas Nacionales, resulta extremadamente complicado programar en forma coherente la producción de los diversos sectores y la de éstos con las importaciones. Lo más probable es que sin contar con antecedentes sobre las relaciones de producción en los diversos sectores, las metas que se fijen sean incompatibles entre sí. Frente a este problema, ODEPLAN decidió construir esta nueva herramienta que recibe el nombre de Cuadro de Transacciones Intersectoriales. En este cuadro se distinguieron 54 grandes sectores productivos nacionales y 54 sectores de abastecimiento externo. Se muestra la forma en que la producción de cada uno de estos sectores depende de los abastecimientos de cada uno de los restantes.

Este complejo debe comprender: i) Lavaderos de lanas (de pedaceras y de vellón). ii) Fábrica de tope. iii) Hilanderías. iv) Tintorerías. v) Tejedurías. Esta base permitirá la posterior creación de fábricas de colchones, frazadas y todo el ramo de la confección. c) La creación de un cuerpo industrial que elabore integralmente la carne de ovino, debe comprender: i) Matadero frigorífico con aprovechamiento de subproductos. ii) Como anexo, el picadero de cueros ovinos con la recuperación de lana semilavada. d) Creación y ampliación de las industrias conserveras de mariscos y pescados, algunas

denominado sistema de Cuentas Nacionales. Aun cuando la información contenida en él es de indiscutible valor para cuantificar los resultados finales del proceso productivo, no permite analizar más a fondo la forma como dicha producción ha sido generada por los diversos sectores. No muestra la forma en que la producción agrícola depende de la producción industrial o ésta del abastecimiento externo de materias primas, por ejemplo. De esta manera, sólo contando con un sistema de Cuentas Nacionales, resulta extremadamente complicado programar en forma coherente la producción de los diversos sectores y la de éstos con las importaciones. Lo más probable es que sin contar con antecedentes sobre las relaciones de producción en los diversos sectores, las metas que se fijen sean incompatibles entre sí. Frente a este problema, ODEPLAN decidió construir esta nueva herramienta que recibe el nombre de Cuadro de Transacciones Intersectoriales. En este cuadro se distinguieron 54 grandes sectores productivos nacionales y 54 sectores de abastecimiento externo. Se muestra la forma en que la producción de cada uno de estos sectores depende de los abastecimientos de cada uno de los restantes.

Indicadores Económicos

	1965	1966	1967
%	%	%	%
Precios			
a) Índice de precios al consumidor:			
— Variación de junio ..	0,1	2,0	2,3
— Variación dic.-junio ..	16,6	12,8	14,7
— Variación junio a junio ..	30,4	21,7	18,9
b) Índice de Precios al por mayor:			
— Variación de abril ..	4,7	1,0	1,0
— Variación dic.-abril ..	13,8	12,4	12,1
— Variación de abril a abril ..	24,7	23,0	19,4
Sueldos y Salarios			
— Variación de enero a abril ..	16,3	8,8	12,4
— Variación de abril a abril ..	54,4	36,0	42,2
Producción Industrial			
a) Índice Dirección de Estadística. Tasa crecimiento acumulada:			
— A marzo (3 meses) ..	6,6	6,8	-1,4
— Marzo a marzo (12 meses) ..	5,7	4,9	4,9
b) Índice de SOFOFA. Tasa crecimiento acumulada:			
— A abril (4 meses) ..	9,5	11,0	2,7
— Abril a abril (12 meses) ..	3,5	9,5	6,8
Indicadores monetarios y crediticios			
a) Dinero sector privado:			
— Variación dic.-mayo ..	21,4	13,3	6,0
— Variación mayo a mayo ..	58,7	54,0	30,0
b) Colocaciones en moneda cte. del sistema bancario (sector privado):			
— Variación dic.-mayo ..	12,8	7,7	7,1
— Variación mayo a mayo ..	40,0	32,8	29,5
Cotizaciones del dólar en el mercado futuro comprador:			
— Variación dic.-junio ..	6,2	12,9	12,8
— Variación junio a junio ..	19,4	21,6	22,9

FUENTES:

Servicio Nacional de Estadísticas y Censos
Sociedad de Fomento Fabril
Banco Central de Chile.



Sucursal del Banco del Estado en la Población José María Caro, importante agente para el progreso del sector.

SIN AHORRO MASIVO NO PUEDE HABER DISTRIBUCION REAL DE LA RIQUEZA

Manifiesta al Suplemento Económico, de LA NACION, el Vicepresidente del Banco Central.

"El Banco Central sigue una política crediticia agia, que constantemente está en revisión con el fin de adaptarse a los cambios de la economía y a las exigencias de su desarrollo", manifestó al Suplemento Económico de LA NACION, el Vicepresidente del Instituto Emisor, Carlos Massad.

El Banco Central programó a comienzos del presente año su política monetaria general para todo 1967, sobre la base de determinar el crecimiento del dinero y el crédito que la economía necesita para su funcionamiento normal, sin que se produzcan presiones inflacionarias exageradas.

Dicho programa estableció que para el primer semestre el crédito para el sector privado debería crecer en un 8 por ciento con respecto a diciembre de 1966.

Este programa, afirmó, se ha ido revisando periódicamente de acuerdo a las nuevas circunstancias que se han presentado en la economía nacional.

Hemos estudiado la revisión del programa para establecer las pautas que se aplicarán en los meses de julio, agosto y septiembre. Estas nuevas pautas contemplan un incremento mayor del crédito que se otorgará al sector privado con el fin de que éste pueda afrontar los aumentos de costo que se han estado produciendo.

En el primer semestre el incremento del crédito al sector privado ha sido a razón de un 1,2 por ciento mensual. En los tres meses iniciales del segundo semestre será de 1,4 por ciento. Este porcentaje de incremento se refiere a las colocaciones que se calculan como base para el encaje de los bancos. Algunas de estas colocaciones están exentas de este límite, como los préstamos para financiamiento de exportaciones (préstamos post-embarque), que permiten competir a nuestros productores en condiciones de igualdad con los de otros países; también exentos de estos márgenes los préstamos para adquisiciones de bienes de capital producidos en el país y para consumo interno con el fin de que puedan competir con los importados. Estos últimos préstamos se financian con recursos provenientes de los Certificados de Ahorros Reajustables emitidos por el Banco Central.

ORIENTACION SELECTIVA

Además de las medidas de control global del crédito se ha continuado avanzando en la orientación selectiva. Se han tomado medidas por el Directorio del Banco Central que permitan orientar mejor las colocaciones de los Bancos Comerciales hacia actividades de mayor prioridad, por ejemplo: cooperativas agrícolas, crédito a la agricultura en general, préstamos para construcción de viviendas económicas, fondos para extensión del sistema de irrigación.

Si no logramos incrementar el ahorro, de todas maneras podremos buscar

SECTOR FISCAL

En cuanto al sector Público también se formuló un programa crediticio que se ha cumplido exactamente. En general se puede decir que el curso de este año el crédito al sector público, en relación con el total del crédito, ha tenido un porcentaje menor que el concedido el año pasado.

Comprendemos, dice el señor Massad, que nuestra política monetaria y crediticia no es muy blanda, pero al mismo tiempo estamos convencidos que si no se hace un manejo monetario muy cuidadoso, los efectos para el país podrían ser extraordinariamente negativos. No tenemos una política rígida, pero sí rigurosa.

POLITICA DE AHORRO

El ahorro nacional se ha incrementado en los últimos dos años en alrededor de un 5 a un 6 por ciento anual en valores reales, lo que significa una cifra más elevada que los aumentos tradicionales, pero consideramos que no es aún suficiente para asegurar un crecimiento económico acelerado, con soberanía económica. Para lograr esto último necesitaríamos un aumento anual del ahorro de alrededor del 9 por ciento medido en términos reales.

Y esto está dentro de lo posible. Para estar convencido de ello, es suficiente recordar que los países europeos, inmediatamente después de la Segunda Guerra Mundial en que quedaron prácticamente destruidos, el ahorro fue muy superior a ese nueve por ciento.

En el último año, por colocación de los Certificados de Ahorros Reajustables emitidos por el Banco Central, se han ahorrado en cifras globales 22 millones de escudos.

Estos recursos así reunidos se están empleando para el financiamiento de la producción en el país, de bienes de capital, como por ejemplo la fabricación de carros de ferrocarril.

También con parte de estos recursos, se está otorgando financiamiento, para la compra de bienes de capital dentro del país, lo que se efectúa a través de la CORFO. Asimismo existen muchos proyectos de empresas individuales, algunos de los cuales ya están operándose y otros en estudio.

El problema del ahorro tiene una extraordinaria importancia, no sólo para el desarrollo económico del país, sino también para la distribución de la riqueza nacional. No existe otra manera que el ahorro para tener acceso a la propiedad. El que desea tener una casa propia, forzosamente debe ahorrar.

Si no logramos incrementar el ahorro, de todas maneras podremos buscar

siempre una manera de mantener una tasa de crecimiento y desarrollo económico, pero ello sólo se podrá hacer por la vía del endeudamiento externo. Pero no habrá posibilidad alguna de que sectores importantes del país puedan tener efectivo y real acceso a la propiedad.

La redistribución de la riqueza para que se convierta en un hecho real tiene que dejar de ser un simple slogan y transformarse en un esfuerzo común en pro del ahorro de todo el país.

AHORRO EN BANCO DEL ESTADO

Se ha hecho bastante al respecto, pero aún queda mucho por realizar. Los depósitos de ahorro en el Banco del Estado, tanto a la vista como a plazo han tenido el siguiente crecimiento: En diciembre de 1964 alcanzaron a 274 millones de escudos. A fines de junio del año en curso llegaron a 730 millones de escudos. En cuanto a los depósitos a plazo solamente en diciembre de 1964 llegaron a 197 millones de escudos. A fines de junio del año en curso alcanzaron a 530 millones de escudos.

Los certificados ahorrados son divisibles y transferibles, y se aplican al pago de impuestos, contribuciones, derechos de aduana, multas, intereses y cargas previsionales de todo tipo.

Esta ley está dando excelentes resultados.

El Banco Central creó especialmente una Gerencia de Fomento de Exportaciones, que se preocupa de colaborar con los exportadores.

FOMENTO DE LAS EXPORTACIONES

Conforme se ha establecido mediante una legislación especial se ha fijado un porcentaje de devolución para cada producto seleccionado que se exporte, que no puede exceder del 30 por ciento del valor FOB o CIF de la exportación.

La devolución mencionada, como se sabe, se hace efectiva mediante la entrega al exportador por parte del Banco Central, de certificados a su orden, por la suma de escudos equivalente al porcentaje respectivo en dólares, al tipo de cambio más favorable que se aplique al retorno de las exportaciones.

La emisión de dichos certificados se efectúa una vez comprobado el embarque o la fecha de retorno y liquidación de las divisas, según se trate de ventas a firme o a consignación, sujeta a condición o liquidación final respectivamente.

Los certificados ahorrados son divisibles y transferibles, y se aplican al pago de impuestos, contribuciones, derechos de aduana, multas, intereses y cargas previsionales de todo tipo.

Esta ley está dando excelentes resultados.

El Banco Central creó especialmente una Gerencia de Fomento de Exportaciones, que se preocupa de colaborar con los exportadores.

res en la colocación de sus productos en el exterior y de estudiar y proponer las medidas necesarias a fin de acelerar el desarrollo del sector exportador.

Hemos tenido, dice Carlos Massad, algunas dificultades en el Banco Central en la aplicación de este sistema, debido al efecto retroactivo con que fue desechada la ley. Ello significó una acumulación muy grande de trabajo en un período muy breve de tiempo. Pese al esfuerzo desplegado por el personal hubo atraso en la entrega de los certificados de devolución de impuestos. Para resolver este problema se dispuso el traslado de personal de otras secciones del Banco, lo que ha significado a su vez un recargo de trabajo en dichas secciones, por disponer de menos gente. Ello ha permitido, de todas maneras ir liquidando el retraso. También se han tomado algunas medidas de simplificación de los procedimientos y racionalización la estamos realizando todo el tiempo y en todas las áreas en que actúa el Banco Central.

En todo caso esta ley de fomento a las exportaciones, como ya lo he dicho, está dando excelentes resultados y esperamos que en el futuro sean aún más promisorios.



CARLOS MASSAD, Vicepresidente del Banco Central y uno de los principales rectores de la política financiera de nuestro país.

de la Región de Magallanes

de cuyas variedades son susceptibles de exportación.

e) Creación de una Planta de cemento en Puerto Natales, A. y la explotación de la estación Laguna Blanca (155 mil 797 Hás.) de la Sociedad Ganadera del mismo nombre.

f) Completar el inventario de Recursos Naturales y de Uso Actual y Capacidad de Uso de los Suelos Magallánicos, ya iniciada por IREN-CORFO.

g) Mejorar la comercialización de la lana y carne mediante:

—Aumento de Warrantis laneros.

—Creación de una barraca clasificadora de lanas.

—Instalación de una red nacional de distribución de carne congelada de ovino.

h) Establecer una estación cuarentenaria que agilice el programa de fomento ganadero.

i) Aumentar la explotación del ganado bovino de doble propósito.

j) Fomentar a través de IN-DAP, el autoabastecimiento regional horticola, complementando con invernaderos industriales.

k) Completar la prospección de los recursos del mar iniciada por IFOP - CORFO, que permita además modificar el actual sistema de vedas e iniciar la explotación de los inmensos recursos algológicos de la zona.

l) Por razones estratégicas, materializar el Plan NAVARINO realizado por este ORPLAN e INDAP, que se encuentra en poder de la Comisión de Desarrollo de Zonas Fronterizas del Ministerio de Relaciones Exteriores.

SECTOR ENERGIA Y COMBUSTIBLES

La demanda actual y futura de combustibles líquidos del país, obliga a intensificar la prospección por parte de ENAP, de la Cuenca Tercera de Magallanes, la de mayor posibilidad en la búsqueda de petróleo.

Las reservas comprobadas de gas natural (sobre 700 millones), hacen imperativo el proceder a su aprovechamiento industrial, por lo que se recomienda:

a) La construcción por parte de ENAP, de una planta de gasolina en Posesión, destinada a la recuperación de gas licuado (propano y butano) de nuestro gas natural.

b) Una Planta en estudio produciría alrededor de 160.000 toneladas anuales destinadas integralmente a la exportación, existiendo una fuerte demanda, en especial de Brasil y Argentina, generando una entrada bruta anual de divisas superior a los cuatro millones de dólares. El costo estimado de esta Planta, unido a la creación de un nuevo Terminal Marítimo de embarque en Cabo Negro, ascendería a los doce millones de dólares.

c) Construcción del Complejo Amoniaco (Plantas de amoníaco, nitrato de amonio, sulfato de amonio y urea), en Cabo Negro, por parte de la "Petroquímica Chilena", de un tamaño suficiente que permita competir en el mercado internacional de abonos nitrogenados. Se estima que dicho complejo, industrializaría sobre un millón de metros cúbicos diarios de gas metano.

d) Proceder en forma paulatina a la explotación y análisis cualitativo de las reservas carboníferas de Magallanes como base de una futura industria carbonífera. Por razones técnicas y prácticas, como de responsabilidad futura, esta prospección debería realizarla la Empresa Nacional del Petróleo.

SECTOR AGROPECUARIO

La estrategia consiste en mejorar el aprovechamiento de los recursos del agro, en consideración a la alta productividad comprobada del capital en este sector.

Los sistemas actuales de explotación son inadecuados, debiendo pasar de la explotación extensiva a la intensiva; esto significa subdividir los potreros, aumentar la implantación de praderas artificiales (de 120 mil hectáreas en la actualidad a 1.200.000 hectáreas susceptibles de hacerse), introducir el uso de abonos, cortinas forestales cortavientos y mejorar la calidad animal. Esto permitirá, además, en forma efectiva, conjurar el peligro de la erosión (50% de la superficie dedicada a la explotación ganadera), agravado por el recrudescimiento de la plaga de conejos en Tierra del Fuego.

En consecuencia, recomendamos:

a) Intensificar el proceso de Reforma Agraria mediante la toma de posesión de la estancia Pecket Harbour (36.775 Hás.) de la SAAC Sara Braun, ya expropiada. La explotación de la estancia Puna-Dorada (269.491 Hás.) de la Ganadería Tierra del Fuego S. A. y la explotación de la estancia Laguna Blanca (155 mil 797 Hás.) de la Sociedad Ganadera del mismo nombre.

b) Completar el inventario de Recursos Naturales y de Uso Actual y Capacidad de Uso de los Suelos Magallánicos, ya iniciada por IREN-CORFO.

c) Mejorar la comercialización de la lana y carne mediante:

—Aumento de Warrantis laneros.

—Creación de una barraca clasificadora de lanas.

—Instalación de una red nacional de distribución de carne congelada de ovino.

d) Establecer una estación cuarentenaria que agilice el programa de fomento ganadero.

e) Aumentar la explotación del ganado bovino de doble propósito.

f) Fomentar a través de IN-DAP, el autoabastecimiento regional horticola, complementando con invernaderos industriales.

g) Completar la prospección de los recursos del mar iniciada por IFOP - CORFO, que permita además modificar el actual sistema de vedas e iniciar la explotación de los inmensos recursos algológicos de la zona.

h) Por razones estratégicas, materializar el Plan NAVARINO realizado por este ORPLAN e INDAP, que se encuentra en poder de la Comisión de Desarrollo de Zonas Fronterizas del Ministerio de Relaciones Exteriores.

SECTOR TRANSPORTES

Se pretende lograr las condiciones primarias de comunicabilidad interna y las necesarias con el resto del país y el extranjero, condición indispensable para un normal funcionamiento del sistema económico regional.

Recomendamos:

a) En Transporte Terrestre: El trazado definitivo de la red troncal provincial en 670 kilómetros y la pavimentación de Punta Arenas-Puerto Natales (254 Kms.), Gobernador Philippi-Monte Amond y Puerto Porvenir-San Sebastián-Frontera.

b) En Transporte Marítimo: Completar el muelle de Punta Arenas y sus anexos. Construcción de un puerto en Bahía Gómez a 6 Kms. de Puerto Porvenir, única puerta natural de entrada y salida de productos de Tierra del Fuego. Habilitar Natales como puerto para embarcaciones mayores mejorando el Paso del Kirke.

c) En Transporte Aéreo: Completar el aeropuerto Presidente Ibáñez, reforzando y alargando sus pistas a 10.000 pies, de modo que permita la operación de todo tipo de aeronaves (próximos vuelos Punta Arenas-Australia y Nueva Zelanda); ampliar y pavimentar el aeropuerto de Cerro Sombrero, como alternativa.

SECTOR COMERCIO

La estrategia para este sector persigue el mantenimiento de las franquicias aduaneras existentes, asegurando a los magallánicos residentes una cantidad de bienes que abastezca el mercado regional y estimule la permanencia en la zona, constituyendo un incentivo de radicación.

Recomendamos:

1) Determinar la cantidad de divisas necesarias, estáticas desde 1962, de acuerdo a las actuales necesidades.

2) Facilitar drásticamente los márgenes de comercialización mediante una acción combinada de DIRINCO-Inmigrantes-Internos-Aduanas-Bco. Central.

3) Restringir la salida de

productos importados hacia el resto del país.

4) Liberalidad total para la importación de cualquier bien de capital.

5) Modificar la lista de artículos suñarios y de prescindibles.

6) Aumentar de 10 a 15 años el plazo que permite la libre internación al resto del país, de las mercaderías ingresadas por la Aduana de Magallanes.

ACCION INTEGRAL PARA POLOS Y SUBPOLOS DE DESARROLLO

En la región, el único Polo de Desarrollo actual es Punta Arenas; por medio de las medidas propuestas, su tasa de crecimiento debe aumentar en forma significativa, llegando a ser de interés nacional.

La región, por su gran extensión ya descrita, requiere el jerarquizar algunos centros poblados y otros que deberán establecerse, modificando la concentración poblacional actual, inadecuada a los intereses regionales.

Porvenir, construido su puerto, deberá ser sede de la industrialización primaria de los recursos básicos de Tierra del Fuego (45% de los ovinos de Magallanes), llegando a

constituirse en un foco de desarrollo regional. Asimismo, Puerto Natales, deberá ser sede del Departamento de Última Esperanza. La intensificación de la Reforma Agraria deberá llevar aparejada la creación de nuevos centros poblados que radiquen definitivamente la población ganadera (como ya se ha efectuado con Villa Tehuelches); la explotación del cobre exigirá lo mismo en los yacimientos El Cauter Cove y la de los mariscos determinará igualmente la creación de estos centros poblados en Puerto Edén y la Isla Navarino.

ACCION INSTITUCIONAL

Esta debe propender primordialmente a una efectiva descentralización administrativa, en especial en Obras Públicas, Vivienda, CORFO, Banco del Estado CORA e INDAP, que permita la toma de decisiones a nivel regional. La modificación propuesta a la Corporación de Magallanes, en ningún caso significará la descentralización, propuesta, su exclusivo presupuesto sólo persigue suplementar las inversiones fiscales en la región; de trascendencia, si, son los incentivos tributarios a la radicación industrial de Título VI, de Magallanes, llegando a

Magallanes de cumplirse las metas propuestas, puede y debe desempeñar un papel de importancia creciente en el desarrollo de Chile. Su participación en el abastecimiento de combustibles líquidos, libre al país de un fuerte desembolso de divisas. Las exportaciones de gas licuado y abonos nitrogenados, representarían una nueva fuente de ingresos; rol similar deberán jugar las crecientes producciones de carne congelada de ovino, lana y productos del mar, todas de demanda internacional. La evaluación de sus riquezas naturales y ulterior aprovechamiento, transformarán nuevamente la región en una de inmigración, intensificándose su colonización y poniendo término al penoso exodo actual a la República Argentina de lo más valioso que posee Chile, esto es, su Capital Humano.

ROL DE LA REGION EN EL DESARROLLO NACIONAL

Magallanes de cumplirse las metas propuestas, puede y debe desempeñar un papel de importancia creciente en el desarrollo de Chile. Su participación en el abastecimiento de combustibles líquidos, libre al país de un fuerte desembolso de divisas. Las exportaciones de gas licuado y abonos nitrogenados, representarían una nueva fuente de ingresos; rol similar deberán jugar las crecientes producciones de carne congelada de ovino, lana y productos del mar, todas de demanda internacional. La evaluación de sus riquezas naturales y ulterior aprovechamiento, transformarán nuevamente la región en una de inmigración, intensificándose su colonización y poniendo término al penoso exodo actual a la República Argentina de lo más valioso que posee Chile, esto es, su Capital Humano.

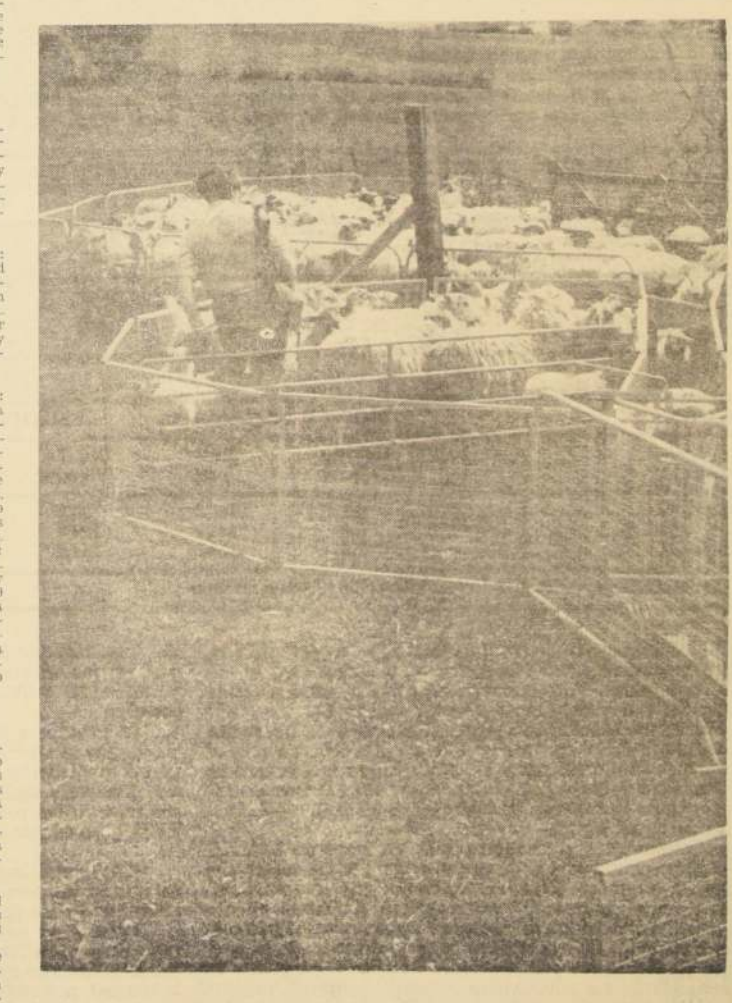

Magallanes sigue en la ruta del progreso. El ganado ovino es uno de los pilares de su desarrollo.

Indice de Sueldos por Provincias Provincia de Santiago = 100

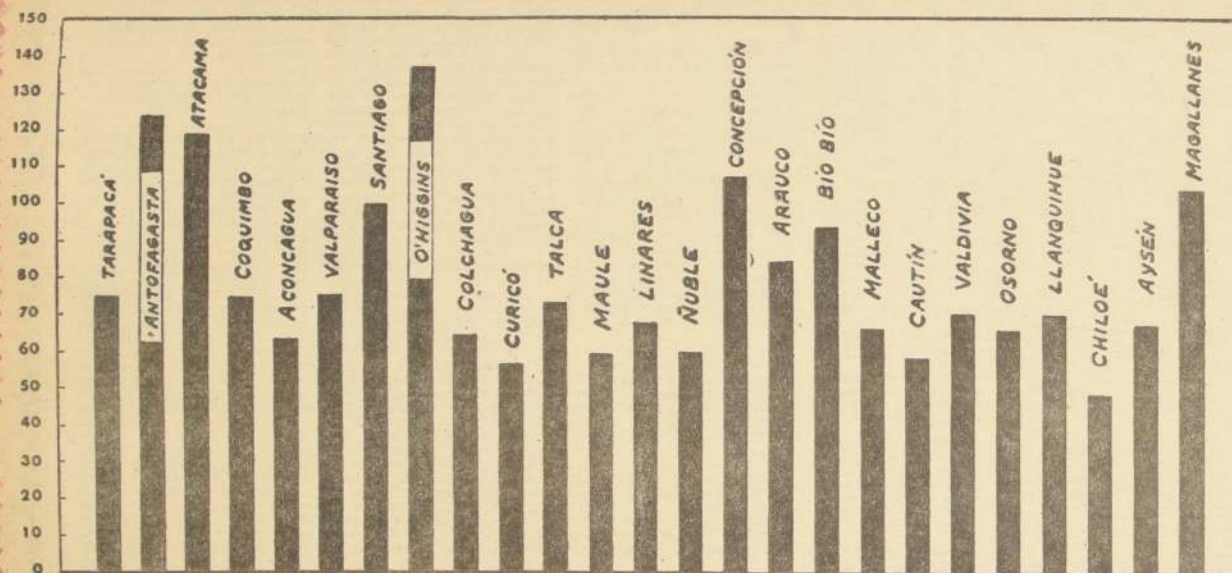

El gráfico muestra las variaciones del Índice de Sueldos de Empleados Particulares a través de todo Chile, proyectado por el Servicio de Informaciones Financieras de LA NACION al mes de Enero de 1967, tomando como base 100 para la provincia de Santiago. Las variaciones extremas del índice se

encuentran en la provincia de O'Higgins con un indicador de 135,9 y en Chiloé con un índice de sólo 48,8. A continuación de O'Higgins, las provincias que superan el índice de Santiago son en orden decreciente, la de Antofagasta con 123,6, Atacama 119,1, Concepción 106,7 y Magallanes 104,0.

CREDITOS VIGENTES EN MILLONES DE \$ POR SECTORES. BANCO DEL ESTADO

Sectores	AGRICOLA		INDUSTRIA		COMERCIO		FISCO	
	Crédito Vigente	Ind. Real	Crédito Vigente	Ind. Real	Crédito Vigente	Ind. Real	Crédito Vigente	Ind. Real
Fechas								
31/Mayo/66	313,7	100,0	279,7	100,0	53,0	100,0	38,1	100,0
31/Dic./66	368,2	109,9	369,7	123,5	63,0	111,3	34,0	83,5
31/Mayo/67	381,9	104,0	382,1	116,8	63,0	101,5	39,1	87,7

Sectores	PROF. Y CORRED.		PARTICULARES		TOTAL		COLOC.	
	Crédito Vigente	Ind. Real	Crédito Vigente	Ind. Real	Crédito Vigente	Ind. Real	Crédito Vigente	Ind. Real
Fechas								
31/Mayo/66	6,1	100,0	88,1	100,0	778,9	100,0	778,9	100,0
31/Dic./66	6,8	104,9	121,2	128,7	963,0	115,8	963,0	115,8
31/Mayo/67	7,6	106,5	144,0	139,7	1.017,7	111,7	1.017,7	111,7

1/ Deflactado por el Índice Nivel de Precios al Consumidor.

El total de colocaciones al 31 de mayo del presente año, aumenta respecto a igual fecha en el año anterior en 11,7% en términos reales. Este aumento se debe en gran parte al aumento del endeudamiento del sector industrial.

El sector industrial, sigue siendo uno de los sectores más dinámicos de la economía chilena. Las colocaciones al sector industrial alcanzaron a \$ 381,9 con un incremento de 16,3% respecto a mayo del año anterior. En ese mismo lapso, la actividad industrial se incrementó en 10% aproximadamente en igual lapso.

Las colocaciones al sector agrícola en mayo de 1967 tienen un incremento de 4% respecto a igual fecha en el año anterior. Cabe hacer notar, sin embargo, que este aumento en las colocaciones agrícolas no considera el financiamiento que reciben los agricultores mediante las compras al contado que les hacen los industriales con presupuesto de cajas y tampoco considera las bonificaciones de abono los cuales se han deducido de las colocaciones. Todo lo anterior permite sostener que el 4% anual de crecimiento está subevaluado. Por otro lado, la disminución que sufren las colocaciones

agrícolas respecto de diciembre de 1966, es perfectamente normal ya que en mayo comienza a amortizarse una parte importante del crédito agrícola (a un año plazo pagadero a la cosecha).

Los créditos a particulares es el tercer ítem en importancia dentro de las colocaciones del Banco y comprende los préstamos hipotecarios, créditos controlados y préstamos populares. Este ítem sigue la tendencia a aumentar para el período considerado las colocaciones a particulares se expanden casi en 40% en términos reales.

Estos créditos tienen como finalidad mejorar el standard de vida de las personas de menores ingresos, lo cual está contemplado en los programas de Gobierno.

Cabe hacer notar que las disminuciones en las colocaciones reales para los sectores industrial y comercial, de mayo del presente año respecto a diciembre de 1966, está dentro de lo normal, por cuanto, el primer semestre corresponde en general a una baja de la actividad económica que afecta principalmente a la industria y al comercio.

LA REFORMA AGRARIA EN MARCHA

INDICE DE PRODUCCION AGROPECUARIA 1950 - 1966 = 1950 = 100

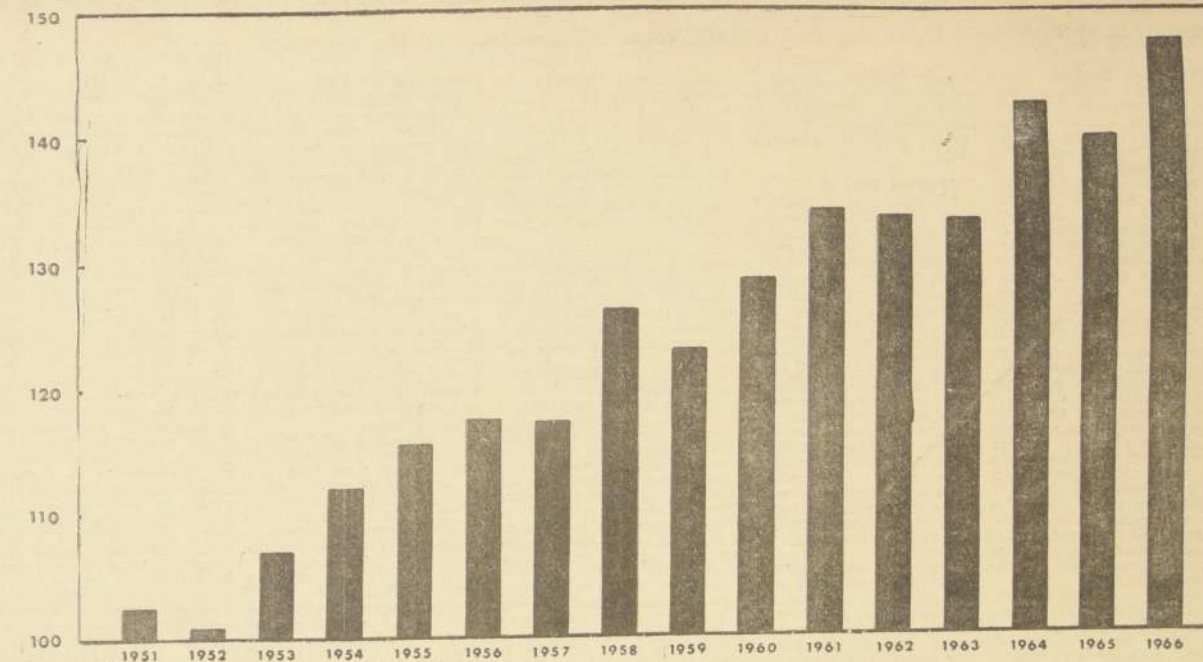

Fuente: ODEPLAN, 1965-66: Cifras provisionarias

La historia de la actividad agropecuaria chilena en los últimos tres lustros está claramente reflejada en los dos gráficos que acompañan esta información. El gráfico superior muestra el Índice de Producción Agropecuaria con base 1950=100 y sus variaciones hasta 1966. Se observa un crecimiento total de 47,6% en el período. En el mismo lapso, la población del país tuvo un aumento de 51,6%, de tal modo que el crecimiento del sector agropecuario ni siquiera pudo compensar el incremento demográfico del país. A modo de comparación, puede señalarse que en el período ya citado, el Producto Geográfico Bruto tuvo un incremento de 94,8%, es decir, duplicando el crecimiento agropecuario. El resultado de este deterioro de la actividad agrícola han sido las crecientes importaciones de productos alimenticios que ha debido efectuar el país y que ya se eleva a una cifra cercana a los 160 millones de dólares. De este monto, no menos de 115 millones de dólares podían haber sido sustituidos con productos nacionales (carne de vacuno, fideos en polvo, trigo, manteca, mantequilla, arroz, aceite comestible, etcétera) ya que el saldo de 45 millones de dólares corresponden a rubros no susceptibles de ser producidos en el país (té, café, yerba mate, plátanos, etcétera). Esta importación obligada puede ser fácilmente cubierta con nuestras exportaciones agropecuarias, las que, de acuerdo a cifras provisionarias superaron la cantidad de 48 millones de dólares.

En los últimos 30 años, la importación de productos agropecuarios se

elevó de 15 millones de dólares (1936) a la cifra ya citada de 160 millones de dólares en 1966, es decir, más de 10 veces. En el mismo período, la población del país se duplicó. Esto significa que en 1966 se importaba el equivalente de 3,30 dólares por habitante, lo que en 1936 pasaba a elevarse a 18,00 dólares por habitantes. De seguir este ritmo de importaciones, en 1970 ellas llegarán a 230 millones de dólares, equivalente a 25 dólares per cápita.

Para evitar esta ingente sangría de divisas y llegar a la autosuficiencia en materia alimenticia, el país necesitará incrementar sustancialmente su producción agropecuaria en los próximos años. La tasa de crecimiento anual de los últimos 15 años muestra que sólo en seis oportunidades se superó el crecimiento demográfico, tres años tuvieron niveles inferiores a él y en otros seis años dicha tasa fue negativa. El país cuenta con recursos naturales inexplorados, no solamente suficientes para alimentar nuestra actual población, sino que varias veces la misma, como lo han establecido diversos organismos internacionales. El único camino y la única solución para superar esta deficiencia podrá lograrse por medio de una Reforma Agraria masiva, técnicamente ejecutada y planificada con sentido nacional. La Ley de Reforma Agraria, próxima a promulgarse, no sólo constituirá la mayor realización de este Gobierno, sino que conducirá a la liberación económica definitiva de nuestro país.

PRODUCCION AGROPECUARIA Tasa de Crecimiento Anual 1950 - 1966

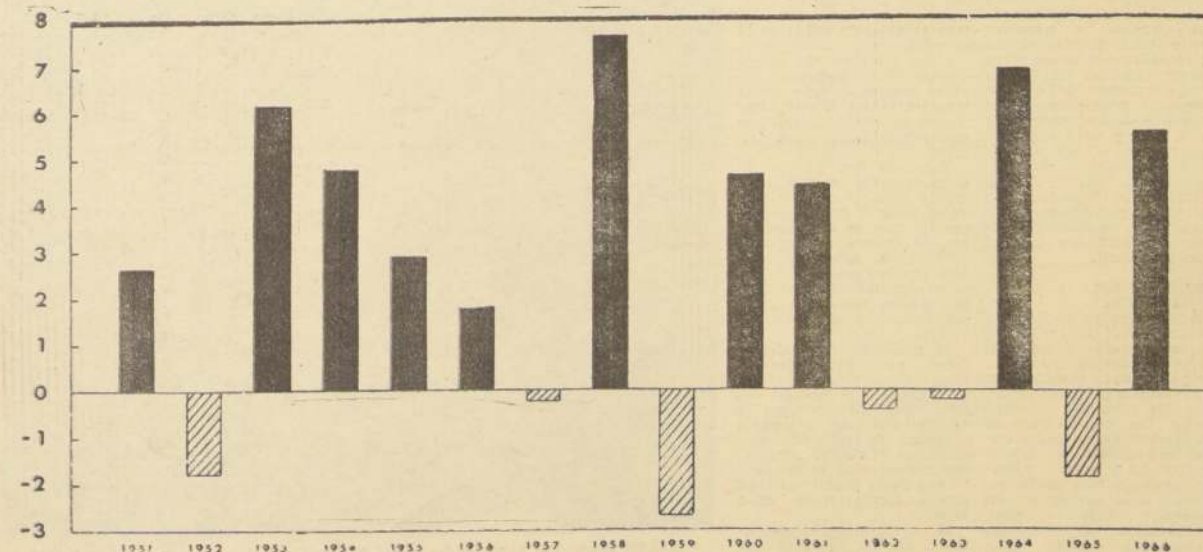

Fuente: ODEPLAN, 1965-66: Cifras provisionarias