TIEMPO PARA SANTIAGO
HOY: BUENO.
CION DE 18 PAGINAS.—PRECIO $ 2.—

LA NACION

MIERCOLES 4 DE FEBRERO DE 1948
SANTIAGO DE CHILE

RILLANTE RECEPCION TRIBUTO CHILOE AL PRESIDENTE

a Corte Suprema desaforó a Pablo Neruda

ografía del desafuero señor Pablo Neruda

siguiente es la trayectoria seguida por el juicio de des- en contra el senador comunista don Pablo Neruda:

ERNES 19 DE DICIEMBRE: "El Mercurio" de Antofa- sorprende a toda la prensa de Chile con una primicia stica al publicar los párrafos sobresalientes de la car- itica dirigida por el senador Neruda a los diarios "El al" de Caracas, y "El Popular" de Ciudad de Mexico. as después es reproducida por la prensa de Santiago.

DE DICIEMBRE: don Miguel Cruchaga Tocornal pro- en el Senado un discurso en que analiza la politica ista y el hecho de que un miembro de esa alta corpo- "se ha vuelto contra su patria".

DE DICIEMBRE: el Presidente de la República envia io al fiscal de la Corte Suprema en que denuncia al se- Neruda por injurias y calumnias, delitos penados por de Seguridad Interior del Estado y el Código Penal. a que "se ha ultrajado con publicidad el nombre de la chilena". La denuncia es remitida a la Corte de Ape- s de Santiago.

DE DICIEMBRE: el Ministro don Miguel González envia al Tribunal Pleno los antecedentes.

DE DICIEMBRE: se inicia la vista de la causa. El o don Carlos Vicuña Fuentes alega en defensa del acu- causa queda en acuerdo a petición del fiscal acusador ictor M. Rivas, que anuncia haberse pedido documen- protocolizada a Venezuela.

ERO 6 1948: dos reuniones celebra el Senado. El se- conservador Héctor Rodriguez de la Sotta alegó la im- encia de la tabla para escuchar al señor Neruda. E rechaza la tabla propuesta y renuncia el presidente Cámara, don Arturo Alessandri Palma y a continua- vicepresidente, don Julio Martinez Montt. Las renun- n rechazadas por unanimidad. En la sesión de la tar- senador Neruda pronuncia un largo discurso en que re- la efectividad de su "carta intima para millones de s".

ERO 5: La Corte de Apelaciones de Santiago acuerda animidad que ha lugar a la formación de causa de des-

ERO 28: En receso del Senado, su presidente, don Ar- lessandri, concede permiso al senador Neruda para au- e del país por más de 30 días. La defensa de Neruda lel fallo ante la Suprema. Ese mismo día el señor Ne- rata de salir del país en un automóvil de la Embajada xico, acompañado de su esposa y del Agregado Militar Embajada. Funcionarios policiales impiden su salida frontera por no llevar los documentos conforme a las tas ordinarias. Los viajeros regresan a Santiago y que- mo "visitas" en la mencionada sede diplomática.

DE ENERO: La Corte Suprema rechaza los recursos de n deducidos por la defensa del acusado. La Cancille- lena informa al Gobierno mexicano de la actitud de su ador, don Pedro de Alba, y expresa que invocar el de- de asilo y concederlo significaría reconocer que nuestra n interna es anárquica y caótica. El Embajador De eclara que el señor Neruda sólo es un "huésped", una

DE ENERO: Neruda informa a la prensa que sólo es- dones de su partido.

DE FEBRERO: El acusado trata nuevamente de huir s.

DE FEBRERO: La Corte Suprema ratifica por unani- la sentencia de la Corte de Apelaciones y por lo tanto firme la resolución de desafuero contra el senador co- Pablo Neruda.

INVITADO AL XIMO CONGRESO DE PSIQUIATRIA

nisterio de Relaciones ha transcrito al de d. una invitación de la de Francia, para que país se haga represen- l Congreso Internacio- siquiatria, que se efec- París, en el primer del año en curso. Con ción se acompañan el del Congreso y los pri- uerdos de una reunión ria, celebrada por la de Médicos Franceses niza esa reunión cien-

informados de que e de Salubridad obra- uerdo con la entidad spectiva para los efec- concurrencia al citado de Psiquiatria.

SIGUEN LLEGANDO FUNCIONARIOS DEL SERVICIO EXTERIOR

De acuerdo con la determinación de la Cancillería de traer al país, el mayor número posible de funcionarios de nuestro servicio exterior, para ahorrar divisas, han llegado los señores Alejandro Bertrand, ex consejero de la Embajada en Brasil y Carlos Souper, ex secretario de la Embajada en Guatemala.

Por el mismo motivo vienen en viaje los señores Fernando Donoso Silva, ex secretario de la Embajada en Washington y Galo Irarrázaval y José Mardones, ambos ex secretarios de la Embajada en Madrid. En total serán cerca de veinte funcionarios que serán traídos a Santiago a desempeñarse en la Cancillería.

Justicia Ordinaria procesará al ex-senador comunista

Texto del fallo que fué aprobado por unanimidad

Cuarenta y seis días después que la prensa publicó parcialmente la carta política que el senador comunista don Pablo Neruda publicó en ciertos diarios venezolanos, atacando al Presidente de la República y menoscabando el prestigio del país en el exterior, la Corte Suprema acordó ayer a las 16.45 horas su desafuero. La Corte de Apelaciones lo había aprobado el el 5 de enero.

La Corte Suprema celebró ayer dos reuniones en pleno, de 11 a 12.45 horas, y de 14.30 a 16.45 horas. En la matinal, el abogado señor Carlos Vicuña Fuentes hizo su último alegato, que duró sesenta minutos, en favor del acusado.

Los antecedentes del proceso contra don Pablo Neruda pasarán ahora al Ministro Sumariante, señor Miguel González Castillo, quien puede dar inmediata orden de detención o llamar a declarar al acusado, y con el mérito de los antecedentes, declararlo o encargarlo reo, caso en el cual tendría que ingresar a la Cárcel Pública por tratarse de delitos que merecen pena aflictiva.

Las causales del desafuero contemplan delitos contra la Ley de Seguridad Interior del Estado y violación del Código Penal, por el delito de injurias.

TEXTO DEL FALLO

El siguiente es el texto del fallo de la Corte Suprema:

"Santiago, tres de febrero de mil novecientos cuarenta y ocho.

Vistos y teniendo únicamente presente:

1.o.— Que los hechos denunciados por el Ministerio Público en su solicitud de fs. 12 y establecidos en autos, presentan los caracteres de los delitos de injurias y calumnias contra el Presidente de la República o de alguno de los delitos contemplados en el N.o 9.o del artículo 1.o de la Ley N.o 6026;

2.o.— Que de los mismos antecedentes se desprenden fundadas sospechas para estimar al Senador don Pablo Neruda autor de ellos, y

3.o.— Que incumbe al Juez que instruye el proceso la comprobación del hecho punible y la aplicación de la Ley penal pertinente.

De conformidad con lo dispuesto en los artículos 413, 416, 417 y 418 del Código Penal, 1.o N.o 9.o y 2.o N.o 1 de la Ley N.o 6026,

(PASA A LA PAGINA DOS)

El líder hindú en su lecho de muerte

NUEVA DELHI.— El Mahatma Gandhi en su lecho de muerte. La foto nos muestra a Mohandas K. Gandhi en su lecho de muerte rodeado de flores y de sus nietas y familiares. A la izquierda, vemos a su nieta Mani en cuyos brazos expiró al ser herido mortalmente por un extremista hindú. A la derecha, está su otra nieta Ava. (TELEFOTO ACME EXCLUSIVA).

D. RICARDO LATCHAM INVITADO A PANAMA

El Rector de la Universidad de Panamá, doctor don Octavio Méndez Pereira, ha invitado al distinguido intelectual, escritor y redactor de LA NACION, don Ricardo Latcham para dictar un ciclo de conferencias en la Universidad de Panamá.

El señor Latcham ha sido invitado por intermedio de la Embajada de Panamá, representada en Chile por la señora Teresa López de Villarino.

80 MILLONES SE DESTINARAN PARA FUNDICION NACIONAL DE PAIPOTE

El Ministro de Hacienda, señor Alessandri, está estudiando la inversión de $ 50.000.000, que servirán de base para financiar la construcción de la Fundición Nacional de Paipote. Además, dentro de poco, dicho Secretario de Estado enviará al Congreso Nacional un Proyecto de Ley, mediante el cual se destinan $ 30.000.000 más, a fin de atender a las obras de construcción del plantel de beneficio ya indicado.

El señor Alessandri ha recibido una nota enviada por el Presidente de la Sociedad Nacional de Minería, por la cual se le agradece las medidas adoptadas en favor de dicha Fundición y las facilidades otorgadas a los mineros.

SE FIJO EN $ 8.28 EL KILO DE CARNE DE ANIMAL EN PIE

Por decreto de ayer del Ministerio de Agricultura, se ha fijado el precio medio armónico del kilo de carne viva, o sea de animales en pie, en la suma de $ 8.28, para que rija durante la primera quincena de febrero en curso.

Las disposiciones de este decreto, que se extiende quincenalmente, se aplican en las Ferias y tiene por objeto regular el precio de la carne en estos establecimientos de remates y transacciones.

Ancud y Calbuco visitó ayer S. E.

Hoy día parte a Puerto Chacabuco

PUERTO MONTT, 3. — (Enviado Especial).— A las 22 horas fondeó en este puerto el transporte "Riquelme" de regreso de las zonas de Ancud y Calbuco, llevando al Presidente de la República y comitiva quienes habían abandonado Puerto Montt a las 7 horas para llegar a Ancud a las 12.30 horas.

El Intendente de Chiloé, señor Julio Benavides Dominguez dió la bienvenida a S. E. a nombre de la población de Ancud a bordo del "Riquelme".

Entretanto, la población se había concentrado en el muelle y calles de la ciudad para exteriorizar al Primer Mandatario el afecto de las provincias del sur. En el muelle lo recibió el Obispo, Monseñor Cándido Rada, la alcaldesa, señora Luisa Chijani y las más distinguidas personalidades de la zona.

En el trayecto del muelle a la Intendencia, el señor González Videla recibió entusiastas aplausos de la población que llenaba las calles mientras desde los balcones las damas arrojaban flores a su paso.

El Primer Mandatario partirá mañana a las 12 horas a Puerto Chacabuco, a donde llegará el jueves a las 17 horas.

DESFILE POPULAR EN ANCUD

Desde los balcones de la Intendencia, el Presidente de la República presenció un gran desfile popular, encabezado por el orfeón de Carabineros y el Cuerpo de Bomberos, siguiendo los boys scouts y los Partidos Radical, Socialista y Democrático. El jefe del CEN, diputado don Alfredo Rosende Verdugo, encabezó la larga columna del Partido Radical, siendo aplaudido entusiastamente por la enorme concurrencia. Los alumnos de la Escuela Agrícola desfilaron con sus herramientas de trabajo. Centenares de hombres y mujeres montados cerraron el impresionante desfile en honor del Jefe del Estado.

HABLA S. E.

Terminado el desfile que se realizó bajo una suave lluvia, el Presidente González Videla pronunció un importante discurso

(PASA A LA PAG. 2).

L AVION MAS PODEROSO DEL MUNDO

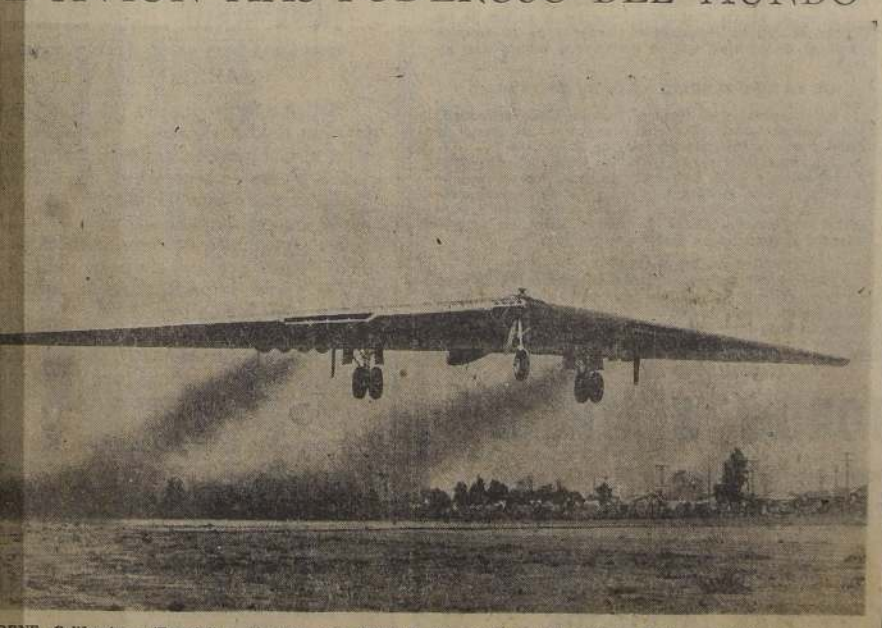

ORNE, California.— (Especial).— El avión más poderoso del mundo, el Ala Volante Northrop YB-49, impulsado por tores de propulsión a chorro y construido para la Fuerza Aérea de los Estados Unidos, en el momento de despegar su primer vuelo. Treinta y cuatro minutos más tarde, este gigante del aire aterrizaba en perfectas condiciones en el o militar de Muroo, situado a 137 kilómetros del punto de partida, y en donde será sometido a diversos vuelos de - El Ala Volante, dejando tras sí una estela de humo proveniente de sus motores, se encontraba volando normalmente de un despegue excepcionalmente corto, realizado en so lo 1.000 metros de cancha. Tiene una envergadura de 52 metros, total de 100 toneladas, y sus motores, diseñados por la General Electric, producen una potencia combinada total de 32.000 caballos de fuerza.

UNA DIFICIL SITUACION AFRONTA LA EXPORTACION VITIVINÍCOLA DE CHILE

EN 1946 LA INDUSTRIA CONTRIBUYO A LA BALANZA DE PAGOS CON 2.500.000.— DOLARES

Situación que se presenta a los exportadores de vinos chilenos con la desvalorización del franco

Una grave situación se ha creado en torno a la industria vitivinícola de Chile, provocando una casi paralización de los envíos de vinos al comercio internacional, lo que significará al Erario Nacional una fuerte pérdida por concepto de entradas en divisas.

En el año de 1946 la industria aportó a la economía nacional una cifra cercana a los 2.500.000 dólares, suma que pudo haber sido más importante si se hubiesen subsanado las diversas dificultades ocurridas, otorgándose a los vinos chilenos facilidades similares a las que los países europeos dispensan a los exportadores. La contribución de la industria vitivinícola al presupuesto de divisas en el año de 1947 se redujo en un 50 por ciento, y para el año en curso habrá una fuerte disminución, lo que ocasionará irremediablemente una grave crisis a esta industria nacional.

CAUSAS QUE HAN PRODUCIDO ESTA SITUACION

Diversos factores determinantes han producido este entorpecimiento, destacándose la escasez de medios de pagos de los países que adquirían habitualmente vinos y licores chilenos; inclusión consiguiente de los vinos y licores entre las mercaderías no esenciales o superfluas, de importación prohibida; intensa competencia de los productos similares de diversas procedencias, especialmente de Francia, Portugal, Italia, España, Argelia, etc., agravada por el hecho de que en esos países, de una u otra manera, se ayuda oficialmente a la exportación de vinos; desvaluación del franco francés a la mitad de su valor, circunstancia que influirá en forma decisiva en los índices de precios en los centros de consumo, ya que la vitivinicultura francesa, además del enorme volumen de su producción, representa el más alto standard de calidad en la competencia mundial; favorable situación geográfica de los competidores europeos, lo que les permite realizar sus envíos en vasijas de gran capacidad de contenido, con lo que reducen sensiblemente el costo de su producción sin contar con que las menores distancias se traducen en fuertes economías de fletes. Además, estos mismos exportadores pueden obtener la devolución de las vasijas, beneficio que no alcanza al exportador chileno en atención al alto precio del flete en fletes, que excede generalmente del valor de los envases.

Otra de las desventajas en que se la competencia europea que afecta a la industria vitivinícola, es la situación geográfica, que aumenta los precios de los vinos chilenos, recargándose por concepto de vasija no retornable, un 18 por ciento, más o menos, del valor del vino que contiene. Además, resulta más caro el flete marítimo desde puertos chilenos que el que debe afrontar el productor europeo, gravándose aún más con las primas de seguros que afectan a las exportaciones, por cuanto resultan más elevadas que las desembolsadas por los exportadores europeos. Influyen también los crecidos intereses bancarios que deben pagarse por razón de mayores plazos de entrega de las ventas. Los productores europeos logran trasladar sus vinos a los mercados, en un plazo que abarca más o menos 10 días, en circunstancias que los envíos chilenos demoran de 35 a 40 días.

Todos estos factores pueden provocar una crisis integral en esta industria, si el Estado no interviene en forma inmediata y enérgica para contrarrestar los factores que están lesionando los intereses de estas actividades.

NUESTROS PRECIOS, Y LA DESVALORIZACION DEL FRANCO

El Consorcio de Exportadores de Vinos y Licores exhibe recientes cotizaciones hechas al mercado belga por productores chilenos y portugueses en los últimos meses del año recién pasado, a pesar de que ya los cambios retornados disfrutaban de un regimen preferencial en Chile. A fin de anotar la enorme diferencia de precios y la imposibilidad de poder competir con los productores europeos, damos a continuación las cotizaciones citadas:

Tipo Vino	Cotización chilena C. I. F. Amberes en Fcs. belgas	Cotización portuguesa C. I. F. Amberes en Fcs. belgas	Mayor % precio vino chileno
Semillón y Cabernet	9.25 litro	5.65 litro	13,70%
Sauvignon	11.60 "	7.85 "	45,70%
Merlot	11.60 "	9.00 "	29,00%

REGIMEN DE COMPENSACIONES

La industria vitivinícola que significa un rubro importantísimo en la economía nacional y que proporciona trabajo a millares de obreros, debe tener una especial preferencia por parte de los Poderes Públicos, a fin de subsanar a la brevedad posible su actual situación, proporcionándole los medios necesarios que le permitan salvar las dificultades que afronta, evitando la pérdida de importantes mercados en el exterior. El Gobierno debe estimar la posibilidad de incluirlo en el régimen de compensaciones que otorga la ley 5,107, incluyendo en este beneficio las mercaderías señaladas en el decreto 952, de 11 de agosto de 1947. Esta inclusión debe fundamentarse en los principios lógicos de que el vino no puede ser considerado como una mercadería necesaria por las naciones compradoras, por cuanto ha sido incluido, casi sin excepciones, en las listas de prohibición para importar que rigen en innumerables países, con el legítimo propósito de preservar los escasos medios de pagos destinados a necesidades más premiosas. Esas mismas naciones están interesadas en adquirir vinos siempre que su pago pueda ser compensado con artículos cuya importación ha sido prohibida en Chile.

Por otra parte, el vino bloqueado, que en general es el que se exporta, no representa una riqueza que pueda destinarse a fines de mayor provecho. La actual política de exportación no se compadece con el espíritu de nuestra legislación que limita el consumo en el mercado interno, en orden a prevenir el alcoholismo y a orientar la producción hacia los mercados exteriores.

En atención a este grave problema que se presenta a la economía nacional, el Gobierno debe ir en defensa de la industria, concediéndole, como una medida de salvación, las franquicias que, por razones similares, han sido otorgadas, a vía de excepción en favor de los productores y exportadores de ciruelas secas.

DETENIDOS AUTORES DE ROBO DE PIELES POR VALOR DE MEDIO MILLON DE PESOS

Hubo intento de incendio después de hecho el robo

Keller Edmundo Rarol Droguett, de 21 años de edad, y su cómplice Luis Cordero Cordero, de 25, fueron detenidos ayer por detectives de la 2.a Comisaría Judicial de Investigaciones, acusado de haber robado pieles por valor de 500 mil pesos, y de haber intentado incendiar en seguida el edificio en donde estaba guardado el resto de esta mercadería, cuyo monto total alcanzaba a un millón doscientos mil pesos.

Según las propias declaraciones que prestaron a sus aprehensores, el 13 de diciembre de 1947, se introdujeron a la casa de Amunátegui 73 después de haber sacados varias copias a la cerradura de la puerta de calle. Cuando llegaron al departamento de don Eduardo Pizzano Blanco, que también servía a su propietario como oficina, descerrajaron la puerta de un armario que había en el interior de la habitación, y robáronse pieles por valor de 500 mil pesos. En seguida, utilizando un tarro de bencina y un paquete de velas que habían llevado consigo, rociaron con ella el suelo, y el resto de las mercaderías, procediendo después a encender las velas y a distribuirlas en los sitios donde habían desparramado la bencina. Hecho éste se dieron a la fuga por donde mismo habían entrado.

Sin embargo, las llamas, que al principio habían aparecido se extinguieron al poco rato, debido a que la habitación era completamente cerrada. Solamente quedó flotando en la atmósfera el humo denso que se produjo, lo que llamó la atención de los vecinos que vivían en el mismo edificio, quienes procedieron a llamar a los bomberos, evitándose de este modo un siniestro de más graves consecuencias.

Después que se entabló el proceso correspondiente, el Juez del 2.o Juzgado del Crimen, don José Arancibia, dictó orden de detención en contra del propio afectado, o sea, del señor Pizzano, a quien se mantuvo estrictamente incomunicado durante diez días en la Cárcel Pública. Salió en libertad después que los detectives de Investigaciones comprobaron que las pieles robadas habían sido enviadas a nombre de Juan Díaz, con dirección falsa, con destino a La Serena, de donde fueron devueltas por la Empresa de los Ferrocarriles del Estado, por no haberse presentado nadie a reclamarlas. Esto y el hecho de que en ciertos negocios de compra-venta se habían vendido pieles que pertenecían al señor Pizzano, dió la pauta a los detectives para comenzar a buscar a los dos delincuentes, hasta que éstos fueron detenidos ayer, saliendo en libertad inmediatamente el señor Pizzano.

La pesquisa estuvo a cargo del comisario don Humberto Jiménez, del inspector don Rolando Poblete, y de los detectives Hernán Valdovinos y Roberto Yussef.

ASALTO A JOYERÍA EN LIMA ORIGINA EN SANTIAGO DETENCION DEL CHÉ EDUARDO

Eduardo Escobar Aldoy, José Azunta Aldoy, o Francisco Garache Aldoy, o Antonio Bruna Godoy, más conocido por "El Ché Eduardo", fué detenido nace dos días por la policía de Investigaciones. Se le acusa de aparecer como implicado en un robo de joyas, efectuado espectacularmente hace dos meses en Lima, Perú, cuyo monto alcanzó a un millón de soles; y de habérsele encontrado en su poder un reloj perteneciente a la joyería peruana, donde se cometió el robo. El autor de este atraco, fué un pequeño internacional, llamado Manuel Fernández Fernández o José Puig Rojas, a quien la policía internacional tiene fichado como "El Gallego".

Al principio, la policía de la Guardia Civil del Perú se vio desconcertada ante la audacia y los medios empleados por "El Gallego", a quien no pudo sindicar como autor del delito, sino después de haber pedido informes a don Vicente Sablat, jefe del archivo de Investigaciones de Santiago. Cuando se supo esto, se pretendió detenerlo, pero ya "El Gallego" había desaparecido de ese país. En vista de esta situación, la Jefatura de la Guardia Civil, envió a Chile a dos de sus mejores detectives, encargándoles ponerse en contacto con la policía santiaguina. Es así como han buscado al delincuente en Valparaíso, Viña del Mar y Concepción, acompañados por detectives de la capital, sin ningún resultado.

OTROS ANTECEDENTES

El robo a la joyería de Lima fué cometido, hace justamente dos meses, y en pleno día. "El Gallego", intentó por dos veces consecutivas entrar al establecimiento que tenía sus puertas cerradas; consiguiéndolo a la tercera vez, cuando logró introducirse, por el fondo del negocio, después de haber fracasado al intentar hacerlo por una claraboya, situada en el frontis del edificio. Pese a que el asalto fué cometido al mediodía y a que el establecimiento se encuentra situado en pleno centro comercial de Lima, nadie se dió cuenta.

EDUARDO ESCOBAR ALDOY

porque "El Gallego" se vistió con un mameluco para aparecer como obrero gásfiter, llevando una escalera, la que apoyó en la muralla hasta que entró al recinto.

Cuando las pesquisas para dar con "El Gallego" fracasaron, viniéronse a Santiago los dos detectives peruanos, pudiéndose comprobar que un delincuente de nacionalidad argentina apodado "El Petiso", había vendido en Chile algunas de las joyas robadas, encontrándose un reloj en poder de "El Ché Eduardo", lo que motivó su detención.

En este mismo caso aparecería, según la policía, comprometido el "Ché Franganillo", cuyo nombre es José Santos Franganillo Botelo.

"El Ché Eduardo" está catalogado por la policía chilena, como "pequeño internacional", que ha cometido delitos en diferentes países de América del Sur. Nació en Buenos Aires el 13 de octubre de 1888, y cursó hasta el 6.o año de humanidades. El 10 de octubre de 1942, fué expulsado de Chile; al cabo de corto tiempo logró entrar clandestinamente al país, y el 26 de febrero de 1945 fué nuevamente expulsado. Después de un tiempo regresó y desde hace dos días está detenido.

La policía trata de detener a "El Gallego" para saber cuál es el grado de culpabilidad de "El Ché Eduardo", y en qué forma llegó a su poder el reloj que motivó su detención. Mientras esto no se aclare no será puesto en libertad.

Por su parte, Fernández Fernández, es un reconocido pequeño internacional, y fugado en una ocasión de la Cárcel Pública de Santiago, el 25 de abril de 1943, justamente al día siguiente de haber sabido que la policía de Bolivia había encargado a la policía chilena su detención. Esta ocurrió dos meses después en Bernardo O'Higgins esquina de Plaza Baquedano, disparando varios tiros de su pistola a los detectives que lo prendieron.

Deficiencias en el barrio de Macul

Vecinos del barrio Macul se han acercado a nuestra redacción a quejarse de la falta de interés de las autoridades por solucionar serios problemas que afectan a la población.

Sin duda, afirman, el más serio de todos es la carencia de vías pravimentadas. En este inmenso y poblado sector sólo hay una avenida totalmente pavimentada. La belleza natural de Macul, sus magníficos predios, su linaje residencial están cada día más apagados por el polvo, el rancherío clandestino, y las fábricas y sus consiguientes puestos de bebidas.

La hermosa avenida Pedro de Valdivia, que alcanza su mayor perspectiva al costado del Estadio, se interrumpe en montones de polvo y mugre al llegar a la moderna Plaza Zañartu, en un centro residencial de importancia que debe soportar el mayor peso de todas estas calamidades.

Constantes aniegos de algunas calles provocan una nueva fuente de inmundicia.

Finalmente, los vecinos de Macul se refieren a su problema de locomoción.

Como un ejemplo, se anota que en la mañana de ayer, entre las 8.30 y 8.45, pasó un solo vehículo, K.F. 34, por la avenida, naturalmente completo, y que los vecinos no cuentan con otros recorridos.

Las gestiones encaminadas a conseguir otras líneas desgraciadamente todavía no han merecido la debida consideración, por parte de las autoridades.

La Sociedad Cooperativa de Consumo de Empleados y Obreros de la "Empresa Nacional de Transportes Colectivos S. A." Ltda.

tiene el agrado de comunicar al comercio en general, que desde el primero de Febrero en curso se encuentra instalada en su nuevo local de la calle

LAS ROSAS N.o 1569

TELEFONOS 83598 y 83240.

Cincuenta autos fiscales fueron devueltos ayer

En la Dirección General de Abastecimiento fuimos informados en la tarde de ayer, que fueron devueltos cincuenta automóviles fiscales, en cumplimiento a las instrucciones impartidas por el Gobierno.

Los automóviles entregados durante el día de ayer corresponden a la Primera, Segunda, Tercera, Quinta y Séptima Comisaría de Carabineros; tres de la Dirección General de Investigaciones; uno de la Dirección de Pavimentación; uno del Sub secretario de Economía y Comercio; uno del Departamento de Minas y Petróleo; dos del Ejército; uno de la Dirección General de Sanidad y otros pertenecientes a diversos servicios fiscales.

Según las instrucciones impartidas por el Contralor General de la República al Director de Aprovisionamiento del Estado, don Jorge Poblete, en el día de hoy deberá entregarse una lista de todos aquellos jefes de servicio y departamentos de oficinas públicas que no hayan acatado la disposición sobre la entrega de autos fiscales, con el objeto de aplicarles las sanciones establecidas en la ley, que en algunos casos pueden ser la exoneración de sus cargos.

El Director de Aprovisionamiento del Estado, en atención a las instrucciones de Contraloría, ha pedido la lista de automóviles fiscales devueltos en los diversas zonas del país.

BRILLANTE...

(DE LA PRIMERA PAGINA)

que fué interrumpido en varios pasajes por los calurosos aplausos de la muchedumbre.

S. E. dijo que llegaba a Ancud deseoso de imponerse personalmente de las necesidades regionales. Clamorosos aplausos rubricaron las palabras del Excmo. señor González Videla cuando anunció que dentro de tres días más, ordenaría la venida del Director General de Obras Públicas, a fin de que diera inmediata terminación al camino de Ancud a Castro, obra que es de vital importancia para la zona. El Presidente expresó después su irrevocable decisión de combatir las maniobras del Partido Comunista para destruir la soberanía y la unión nacional.

Dijo S. E. que la grandiosa manifestación del domingo en el Teatro Caupolicán ha significado un definitivo rompimiento de la clase obrera chilena con la secta comunista. Agregó que se sentía respaldado por todos los patriotas chilenos para continuar incansablemente su política de progreso industrial y mejoramiento económico.

Anunció después el Presidente, que su Gobierno se preocupará, preferentemente, de mejorar las condiciones de transporte para las papas y otros productos de la región a los cuales les daría precios remunerativos. Añadió que las Facultades Extraordinarias se usarían para depurar los sindicatos y la administración pública donde estaban incrustados los elementos soviéticos.

En su discurso, dijo que no tendría debilidad para cumplir el fundamental deber de impedir que elementos comunistas enquistados en las actividades nacionales pretendan envenenar al pueblo, en cumplimiento de consignas que llegan desde el extranjero. Especialmente se dirigió a los profesores, advirtiendo que no persiguiría a nadie por doctrinas que profesen, pero que esto jamás significaría que no usará la máxima energía para reprimir cualquier intento destinado a subvertir el orden público.

Terminó el Presidente agradeciendo el sólido respaldo del pueblo de Ancud en apoyo a su política gubernativa.

"FALTA POR DESCUBRIR A LA A[MÉRICA] ESPIRITUAL", DICE MANUEL DEL [CABRAL]

"La poesía chilena es la más personal de América", agregó

El poeta dominicano visitó LA NACION

"Falta por descubrir a la América espiritual; la física la descubrió Colón". Así habló ayer en LA NACION Manue Cabral, el poeta blanco que escribe para los negros. Manuel del Cabral nació en Santiago de los Caballeros, República Dominicana. Llegó a nuestro país en viaje a Lima para continuar luego a Colombia, donde desempeñará el cargo de secretario de la Embajada de su patria. "No pude pasar por esta tierra —nos dijo— sin visitar LA NACION". Seguirá viaje dentro de dos semanas.

"Trópico Negro" es la mejor de las siete obras que ha publicado. "Sangre Mayor" compite por el título. Luego vienen "Pilón", "Biografía de un silencio", "Chinchina busca el tiempo", "Ocho gritos" "Color de agua".

"Compadre Mon" —nos dice—, será el Martín Fierro de mi patria, y surgirá como un símbolo de mi pueblo", agregando que "Compadre Mon" es un hijo del pueblo y es el héroe anónimo puesto en boca del poeta". También prepara "Diez Cuentos", y "De este lado del mar".

Con sus 39 años, Manuel del Cabral lleva cinco de casado con la señora Alba Cornero. Amanda Nora y Alba María, de cinco y un año y medio, respectivamente, son sus hijas. "A Amanda Nora la llamamos "Chinchina", recordando mi libro", nos dice.

"Rubén Darío no fué el verdadero poeta americano" asegura el poeta dominicano aún cuando agrega que "es la voz más extraordinaria del Continente". Esta declaración la formuló haciendo notar la necesidad de encontrar al poeta que encarne verdaderamente el espíritu americano, reconociendo que "la poesía negra post-Darío es la expresión más original que se ha producido en América porque no tiene antecedentes en el poeta nicaragüense como en ningún otro de nuestra literatura. La poesía negra la definió con estas tres características: el color, la fonética y lo social.

Refiriéndose a la literatura chilena, la considera que es la mejor del Continente y lo más personal que se haya creado en América Latina. "Ha traído —nos dice— un impulso, una cosa nueva equivalente a la labor que hizo Darío en su época para romper con un pasado".

Manuel del Cabral empezó a escribir a los 12 años. "Versos muy malos", nos dijo, y su trayectoria ha sido una continua lucha por la superación espiritual y constituye en la actualidad uno de los valores más indiscutidos de la literatura centroamericana. "Ningún escritor latino vive de sus obras; el único capital que tiene es su fama y su nombre", terminó diciéndonos.

Manuel del Cabral

DISTINCION A UN MEDICO CHILENO EN REP. ARGENTINA

Una comunicación de la Embajada de nuestro país en Argentina, informa que el médico chileno, doctor Raúl López Reverdito, que se encuentra en Buenos Aires, ha sido declarado huésped de honor del Ministerio de Salud Pública de la nación hermana. El doctor López Reverdito es uno de los altos funcionarios de la Dirección General de Previsión Social de Chile.

$ 12.500.000 INTENDENC[IA]

En el Mini[sterio] de Comercio, se dió curso, el cual se [...] sorería Gene[ral] colocara a di[spo]tendencia de [...] de $ 12.500.[000] destinada a [...] utillería para [...] tos de Chile.

COMISARIO CON MIN[...]

El Ministe[rio de] Comercio, se[ñor] recibió ayer [...] neral de [...] cios, subro[gante] Kiesle, jefe [...] la Vivienda [...] Los señores [...] trataron sobre [...] terias relac[ionadas] paña contra [...] adoptándose [...] resoluciones.

DESIGNADO LA CONTR[ALORIA] GUSTAVO [...]

Por decreto [...] Hacienda, fu[e nombra]do del Dep[artamento] de la Contr[aloría] tavo Reyes [...] taba sus ser[vicios en la Direc]ción Genera[l de Prensa] y Cultura.

La Corte Suprem[a]

(DE LA PRIMERA PAGINA)

255 y 612, del Código de Procedimiento Penal, se confirma en la parte apelada la resolución de 5 de enero último, corriente a fs. 56.

Se previene que los Ministros señores Hermosilla, Bianchi y Aylwin, no aceptan que se dé lugar a la formación de causa contra el Senador Neruda, por los delitos contemplados en el N.o 9.o del artículo 1.o de la Ley 6026, porque estiman que el libelo que ha dado origen a este proceso no aparece que tenga por objeto perturbar el orden público, la tranquilidad y seguridad del país, el régimen monetario o la estabilidad de los valores y efectos públicos, que son los elementos constitutivos de los delitos contemplados en la referida disposición legal. Los Ministros nombrados tuvieron por lo tanto, por revocar en esta parte, el fallo apelado.

Se previene que el Ministro señor Larenas estuvo por negar lugar al desafuero por el delito que prescribe y sanciona el N.o 9.o del Art. 1.o de la Ley N.o 6026, así como igualmente por el delito que describe y sanciona el N.o 9.o del artículo 1.o de la Ley N.o 6026, así como igualmente por el delito que contempla el N.o 1.o del artículo 2.o de la misma Ley, estimando que tal desafuero procede sólo por la infracción del artículo 425 del Código Penal.

Para conceptuar que no procede desaforar al Senador don Pablo Neruda por el delito que señala el N.o 9.o del artículo 1.o de la Ley N.o 6026, sobre Seguridad Interior del Estado, tiene presente las mismas razones aducidas por los dos miembros del Tribunal apelado que así opinaron.

En cuanto a la incriminación que se hace en contra del Senador de cuyo desafuero se trata, como presunto responsable del delito que cas[tiga el] 2.o N.o L[ey], estim[a] lugar al de[safuero] delito, en [cuanto a la] parte a la [...] artículo 1[...] Ley 6026 [...] lo que deb[e] cometer [los] nados por [...] o públicam[ente] también [...] turaleza de [...] a la perso[na] estas dilig[encias] siste en [...] publicados [...] tranjera.

En camb[io] a lo que [...] de opinión [...] establecid[o] presentan [...] propios de[l] figura el [...] Código Pe[nal] cuanto a [...] deslizadas [...] ciones en [...] dente de [...] den impo[ner] del delito [...] contempla[dos en los] 416, 417 [...] citado. En [...] al delito [...] antecedent[es] en su con[junto] se para es[tas] presiones [...] periódicos [...] que se refe[ría] del Minist[erio] dan consi[...] ción del [...] nia", acto [...] raleza tan [...] quiere una [...] tos constit[utivos] concurrir [...]

En cond[ena] tima que [...] fuero de[l] Neruda, [...] culpa a é[l] responsabl[e de] injurias p[or] dio de pe[rio]ros, enviad[os] torio de [...]

Anótese, [...] Trucco, H[...] Peragallo, [...] nas, Ayl[wi]ming".

DIRECCION GENERAL DE [...] SIONAMIENTO DEL E[JÉRCITO]

VESTUARIO Y EQUIPO [...] CARABINEROS

Solicítanse propuestas públic[as para la ad]quisición de las siguientes esp[ecialidades] nadas al Cuerpo de Carabineros [...]

1.500 blusas de brin kaky
6.500 capotes de paño kaky
3.000 gorras de paño kaky
11.000 pantalones de montar, [...]
1.000 pares presillas de paño [...]
1.200 gorras impermeables de [...]
1.500 frazadas de lana
1.200 mandiles para cascos de [...]
500 pares aciones
8.000 kilos fierro plano para [...]
75 banderas nacionales reg[lamentarias] 3 por 2 metros
150 banderas nacionales tipo [...] por 1.70

Las propuestas se abrirán e[n la Direc]ción General de Aprovisionami[ento del Es]tado, Amunátegui N.o 66, el día [...]

2 de Marzo de 1948, a las 3 [...]

Bases, antecedentes y esp[ecificaciones] técnicas pueden solicitarse en el D[epartamen]to de Adquisiciones de dicha Dir[ección].

EL DIRECTOR GE[NERAL]

DIEZ NUEVAS ESPECIES DE PLANTAS FUERON DESCUBIERTAS EN EL PAIS

El botánico sueco señor Benkt Sparre, acompañado del ingeniero agrónomo chileno don Patricio Montaldo, realizan una interesante jira de estudios de la flora de toda la región sur y austral de nuestro país.

El señor Sparre después de recorrer la región de La Serena al sur, ha descubierto alrededor de 10 especies distintas de plantas, que se creían que no existían en Chile.

DE LA UNIVERSIDAD REAL DE ESTOCOLMO

El botánico sueco Sparre, viene a Chile auspiciado por el Departamento de Investigaciones Agrícolas de Chile y por la Universidad Real de Estocolmo.

En estos interesantes estudios demorará alrededor de dos años, y luego de recolectar todas las especies de la flora chilena, visitará Ecuador y Colombia, con iguales fines, después de lo cual regresará a su patria para editar un tratado, dando a conocer todos los conocimientos alcanzados en sus investigaciones.

JIRA AL SUR

Los señores Sparre y Montaldo, recorrerán la zona de la Cordillera Saraos, Los Muermos, Maullín y otras localidades. Luego de visitar la provincia de Chiloé, recorrerán toda la región del Seno de Reloncaví, y proseguirán más al sur hasta Punta Arenas.

"LABORATORIOS WINTHROP"

INFORMAN QUE, CON MOTIVO DE SU

FERIADO LEGAL

DESDE EL 12 AL 29 DE FEBRERO, AMBAS FECHAS INCLUSIVE

permanecerán CERRADOS sus Oficinas, Laboratorios y Bodegas.

AHOGO 48 HORAS DESPUES DE CONTRAER LACE; DOS NIÑOS LUCHARON POR SU VIDA

n Angel Renato Guerrero llegó al balneario en viaje de luna de miel

uarenta y ocho horas ués de contraer matri- io, don Angel Renato rero Barrios, de 26 de edad, encontró la rte en la desembocadu- el rio Maule, en medio consternación de cen- res de turistas y vera- ntes, ayer a las 11.30 s. El señor Guerrero a Constitución el lu- en viaje de luna de con su esposa señora a Pacheco Silva de rero, con quien había raído matrimonio el ngo en la iglesia de los elitas, en Santiago, ués de cuatro años de azgo.

er en la mañana el jo- Renato se bañaba en pañía de dos amigos en esembocadura del rio, é cogido sorpresiva- e por un fuerte oleaje, endo un calambre que aralizó las extremida- Sus llamados de auxi- ncontraron e en los res Luis Alberto Uri- Mario Leiva Espoz, de 13 y 14 años, respectivamente, quienes con riesgo de sus vidas rescataron al señor Guerrero de las aguas.

Durante quince minutos fué sometido a respiración artificial, siendo inútiles todos los esfuerzos por devolverle la vida.

Interrogados por LA NACION algunos miembros de su familia, nos informaron que la pareja anteriormente había pensado en hacer el viaje de luna e miel a Viña del Mar, y que para reunirse con su prima Rebeca Guerrero Rojas, que pasa sus vacaciones en Constitución, resolvieron a última hora dirigirse a este último punto.

Un lacónico telegrama fué la primera noticia que sus padres, el señor Angel Custodio Guerrero y señora María Estela, recibieron sobre la suerte corrida por su hijo. Inmediatamente se dirigieron al balneario, donde los restos son velados en la Catedral.

Angel Renato Guerrero Barrios

HARA USO DE LICENCIA DON RODOLFO MEBUS B.

En el Ministerio de Economía y Comercio se dió curso a un decreto por el cual se concede feriado legal al Director del Departamento de Industrias Fabriles de esa Secretaría de Estado, señor Rodolfo Mebus.

Durante su ausencia, lo reemplazará, en su carácter de Director subrogante, el señor Felipe Altamirano.

EL EMBAJADOR DE MEXICO VISITO AL CANCILLER, AYER

Hasta ayer no se había recibido en la Cancillería la nota de respuesta del Gobierno de México a la representación de nuestro Gobierno por el incidente que protagonizó en la Embajada de México el señor Pablo Neruda.

A mediodía de ayer, el Embajador Excmo. señor Pedro de Alba, visitó al Canciller, señor Vergara Donoso, con quien celebró una larga entrevista. A la salida preguntamos al representante de México sobre el motivo de su visita y nos respondió que había conversado con el Canciller sobre la próxima Conferencia Panamericana de Bogotá.

DATOS ACERCA DE LA INMIGRACION DIERON A UNA REVISTA, AYER

Los señores Julio Durán y Eleazar Vergara, representantes de la revista "Estanquero", se entrevistaron ayer con los miembros de la Comisión de Inmigración, señores Darío Poblete, presidente; y Manuel Trucco y Alberto Sepúlveda. Estos funcionarios facilitaron a los señores Durán y Vergara todos los antecedentes y datos que solicitaron sobre la forma en que se ha estado aceptando la inmigración de extranjeros.

Facultades extraordinarias seguirán aplicándose contra los especuladores

Declaraciones del Comisario Departamental, señor Yungue

Intensificando su acción contra los comerciantes inescrupulosos, el Gobierno procederá a hacer uso enérgicamente de las Facultades Extraordinarias para poner fin a la especulación. Así lo declaró ayer a la prensa, el Comisario Departamental de Subsistencias y Precios, señor Roberto Yungue, agregando que del control de ese organismo dependerán también todos los artículos de consumo habitual.

Desde el 21 de agosto de 1947, dijo el Excmo. Sr. González Videla creó diversos organismos especiales para que secundaran en esta importante tarea al Comisariato General de Subsistencias y Precios de la República. Así surgieron a la acción pública, en defensa de los consumidores, las Juntas de Vigilancia, la Asociación de Dueñas de Casa y el Departamento de Denuncias y Reclamos, que funciona en la Moneda y que tiene bajo su dependencia a centenares de inspectores ad honores.

Gracias a la acción coordinada de estos organismos y a la ayuda valiosa que está prestando al Comisariato el Cuerpo de Carabineros de Chile —expresó en seguida el señor Yungue— ha sido posible obtener positivos beneficios a lo largo del territorio.

Debe entenderse también —precisó el Comisario Departamental de Santiago— que la labor que estamos realizando no tiene únicamente un carácter de simple fiscalización y de aplicación de sanciones a los especuladores. Se procura, por sobre todo, —y ya se están palpando los resultados— educar al comerciante y al consumidor, porque lo que interesa de manera primordial, es defender los intereses de la colectividad entera. Por ello, a las Dueñas de Casa, se les orienta para que hayan economías, comprando sólo a precios oficiales los productos y mercaderías que necesitan, y denunciando a los comerciantes inescrupulosos. A los comerciantes se les amonesta reiteradamente para obtener que respeten los precios fijados por el Gobierno a los artículos de primera necesidad. Las clausuras de los negocios sólo se ordenan en casos extremos, cuando se advierte que el afán especulativo se mantiene a pesar de las sugestiones amistosas que emanan de los organismos fiscalizadores del Estado.

El trato que se está dando actualmente a los comerciantes, nos manifestó el señor Yungue, es el siguiente: Primer abuso comprobado, una amonestación verbal al comerciante; segunda infracción censura pública a través de la prensa y de las radioemisoras y exhibición de un cartel, en el respectivo negocio, con la siguiente leyenda: **Clausurado por especular.** Este cartel se mantendrá en la Tienda, el Almacén, la Carnicería o el Puesto correspondiente, por períodos de cinco a treinta días.

En los demás casos de infracción reiterada y ante la rebeldía del comerciante especulador, el Gobierno procederá lisa y llanamente a aplicar las Facultades Extraordinarias.

DERNAS INSTALACIONES MECANICAS PARA LA RGA Y DESCARGA EN PUERTOS DEL PAIS

cen construir fuer- firmas industriales cesión de 20 años

concesión por 20 años, onstruir y explotar mo- instalaciones mecánicas carga y descarga a gra- toda clase de mercade- productos en diversos , gestionan ante el Mi- de Obras Públicas y Comunicación las Com- de Acero del Pacífico, mericana de Vapores y ifera de Lota y Schwa-

u solicitud las Empresas nadas hacen presente sarrollarían de preferen- actividades en los puer- Antofagasta, Coquimbo, iso y San Antonio.

ultada sobre el particu- Dirección General de Públicas, esta reparti- manifestado que las ciones para movilizar en rtos materiales y produc- ranel, y muy en especial ón y otros elementos pa- industrias, son de gran , por cuanto abaratan cios en forma considera- umentan, por otra parte, cidad de transporte de marina mercante.

a en su informe la Di- de Obras Públicas que aso de llevarse adelante iciativa corresponderá al mento de Puertos de la repartición prestar toda esaria cooperación técni- irtiendo sí que las moda- de la concesión deben rarse con la Dirección Servicios de Explotación rtos.

CAMPAÑA DE EDUCACION DEL CONSUMIDOR ENTRE ALUMNAS DE LAS ESCUELAS PRIMARIAS

La Asociación Nacional de Dueñas de Casa, cumpliendo con su misión de cooperar a la campaña contra la especulación, se encuentra actualmente preparando activamente el material, para organizar una campaña de "EDUCACION DEL CONSUMIDOR" basada en la cartilla utilizada por los Liceos Renovados de Santiago, en diciembre de 1947.

Esta campaña estará destinada a las alumnas de los sextos años de las Escuelas Primarias y Centros de Padres, a fin de que adquieran una nueva norma de vida económica familiar, la cual encontró muy buena acogida del señor Director General de Educación Primaria, quien prometió destinar una hora de clases a la semana, a fin de que una persona de la Asociación de Dueñas de Casa, llegue hasta las Escuelas a dar los consejos necesarios, y formar así a las futuras dueñas de casa.

Se ha pedido también, la cooperación de las tres Escuelas de Servicio Social de esta capital, a fin de que cooperen en esta campaña de orientación a la economía del hogar. Los puntos principales que abarcarán las dueñas de casa en su campaña son: origen y naturaleza de la campaña contra la especulación; factores que intervienen en su proceso de consumo; conocimiento de los artículos de consumo y de los derechos del consumidor y condiciones del buen consumidor y defectos del mal consumidor.

CANDIDATAS A REINA DE CONJUNTOS ARTISTICOS VISITARON "LA NACION"

Las señoritas Liliana Aguirre, Elsa Morales y Violeta Valenzuela, candidatas a Reina de 1948, de los Conjuntos Artísticos Populares de Santiago, durante su visita efectuada en la tarde de ayer a LA NACION.

Los conjuntos artísticos afiliados a la Federación de Artistas de Santiago, realizan un certamen con el objeto de elegir a la Reina 1948 de los conjuntos populares santiaguinos, haciéndose representar 18 conjuntos que han presentado seis candidatas, cuyos escrutinios finales se efectuarán el próximo domingo, a las 12 horas, en la Casa del Teatro del Pueblo, ubicado en calle San Diego N.o 391.

Participan en este certamen las señoritas Elsa Morales, del Conjunto "Hijos de Traiguén"; Graciela Alonso, de la Academia "Nicanor de la Sotta"; Teresa Marchant, del Conjunto "Ayzabel"; Violeta Valenzuela, del Conjunto "Victoria"; Liliana Aguirre, del Grupo Teatral "Pedro Sienna", y Yolanda Fernández, del Conjunto "Hijos del Esfuerzo".

La proclamación de la Reina se realizará el domingo 22 del presente, a las 18 horas, en el local de la Casa del Teatro del Pueblo.

ENFERMO EL GENTE GREMIAL R. JORGE FLORES N.

cuentra enfermo de gra- dirigente societario se- rge Flores Neira, quien ndo atendido en el Hos- Salvador, Sala San An- ame N.o 23.

ñor Flores Neira será hoy a una interven- irúrgica. Ha sido muy especialmente por diri- breros y amigos, todos es han formulado sus r el restablecimiento de de este antiguo y es- propulsor de importan- vidades sociales y gre-

NOTICIAS DIVERSAS

hoy se ha anunciado el regreso del Norte Chico, del de Agricultura, señor Ricardo Bascuñán, quien se ha en el terreno del problema de la sequía que afecta gión, con el objeto de adoptar medidas de protección a ros agrícolas.

Ministerio del Trabajo ha reconocido como entidad le- constituida al "Sindicato Profesional de Empleados de perativas de Consumo". Los antecedentes respectivos al Ministerio de Justicia, para los efectos de la per- d jurídica.

REUNION SOCIAL DE RADIOTELEGRAFISTAS

El Sindicato Profesional de Radiotelegrafistas, llevará a efecto, el próximo sábado, una comida para celebrar su aniversario.

Asistirán especialmente invitados los diputados señores Luis González Olivares y Ramiro Sepúlveda, y el secretario general de los Servicios Eléctricos, don Fabián Castro.

El banquete se realizará en un Restaurante de la calle Milán, frente al paradero N.o 2.

ROMERIA A LA TUMBA DE D. ALEJANDRO DEL RIO

Mañana, a las 10.45 horas, se llevará a efecto la romería anual que realizan los Servicios de Beneficencia y Asistencia Social a la tumba del que fuera su organizador y Director General, don Alejandro del Río.

Asistirán a esta romería delegaciones de empleados de los distintos servicios, los que se reunirán en la plazuela del Cementerio General.

En esta oportunidad habrá el Director General de Beneficencia, doctor don René García Valenzuela.

RGE CRISTI S. E HIJOS
PROPIEDADES —:;— HIPOTECAS

nunica a su distinguida clientela que des- l 1.o de MARZO atenderá en su nueva oficina:

dera 236 — Oficina 406 — 4.o piso

(GALERIA ALESSANDRI)

MPAÑIA MANUFACTURERA DE PAPELES Y CARTONES
CIERRE DEL REGISTRO

Por acuerdo del Directorio, se pagará a los señores nistas, a contar del 25 de Febrero próximo, el di- do N.o 59, de $ 1 neto por acción, en las oficinas Compañía, Phillips 40, 3er. piso, (ex calle Central). Con este motivo, el Registro de Accionistas perma- rá cerrado desde el 9 al 25 de Febrero, ambas fechas sive.

Durante el tiempo que el Registro permanezca ce- , la Sección Acciones atenderá al público únicamente a 3 P. M.

EL GERENTE.

CASA GARCIA

Ofrece por fin de temporada con un 50% menos de su valor real, todas sus existencias en

SEDAS y algodones

Obsequiamos por cada compra de un corte de seda, un molde "Simplicity", para su confección

RAYON imprimé "Nylon" en preciosos y atrayentes diseños, idénticos a los más finos estampados suizos y americanos. Ancho 90 ctm. El metro .. .. $ **158.-**

CEFIROS escoceses y en cuadros chicos, tela muy lavable y de mucha presentación. El metro $ **19.80**

POPELIN de seda en dibujos exclusivos de la casa, estilos originales y de gran presentación. Ancho 90 ctm. El metro .. ... $ **125.80**

OPAL ITALIANO, tipo batista, colores ideales para ropa interior, ancho 80 ctm. El metro .. .... $ **29.80**

RAYON, colores unidos, 20 colores diferentes, tonos suaves y de gran gusto especiales para vestidos de toda hora. Ancho 90 ctm. El mt. $ **119.-**

KAKI YARUR, especial para mamelucos y overol, calidad superior. El metro $ **20.40**

CHISELA DE VIÑA, estampado al agua, especial para ropa interior en colores cielo, rosa, salmón blanco y amarillo, calidad insuperable. Ancho 90 centímetros. El metro. $ **105.-**

PIQUE, borlón blanco de inmejorable calidad, especial para blusas y vestidos. El metro . .. $ **21.40**

CUADRILLE, fina seda en hermosos tonos, calidad seleccionada para blusas y vestidos de sport. Ancho 90 centímetros. El metro . . $ **76.-**

CEFIROS LISTADOS, tela de mucha duración, para camisas y calzoncillos; colores garantidos. El metro .. . . $ **25.50**

SPUM rayón en listas angostas y anchas, espléndida calidad, hermosos tonos, para trajes de sport y playa, ancho 90 centímetros. El metro . $ **75.80**

TRINIDAD, fino algodón estampado norteamericano, para vestidos de calle y playa, colores garantidos; ancho 90 ctms. El metro .. .. $ **31.40**

SEDA tropical, color unido en tonos suaves y de gran gusto para vestidos de calle y sport. Ancho 90 centímetros. El metro. $ **62.-**

"CORDUROY" italiano, de la mejor calidad, suave como el terciopelo, en colores granate, lacre, beige, jacinto, verde, etc. El metro $ **134.-**

BRINES de puro hilo para vestidos de señora, saldo de colores, ancho 90 ctms. El metro .. ... $ **54.50**

BRINES de puro hilo, calidad superior, blanco, verde, salmón, ancho 120 ctms. El metro .. ... $ **85.-**

LA CASA QUE VENDE MAS Y MAS BARATO EN CHILE
CASA GARCIA
ALAMEDA esq. AVENIDA ESPAÑA. Reembolsos. Casilla 3224.

SE ROBARON UNA LEICA

Una máquina fotográfica "Leica" N.o 118449, de propiedad del fotógrafo de nuestro diario, señor Juan Pérez Soto, fué robada ayer desde su domicilio. El señor Pérez Soto hizo la denuncia correspondiente a Investigaciones.

Cualquier dato que se pueda allegar sobre esta máquina, puede ser proporcionado a la sección fotografía de LA NACION.

VENEZUELA INFORMO DE SU PROTESTA POR ACTO DE NICARAGUA

El Ministro Encargado de Negocios de Venezuela, señor Hugo Rojas Moncada, entregó ayer al Subsecretario de Relaciones Exteriores, don Manuel Trucco Gaete, copia de la nota de protesta del Gobierno venezolano al Gobierno de Nicaragua, por la incursión sobre su territorio de aviones de guerra nicaragüenses.

CENTRO "HIJOS DE LA SERENA

En reciente reunión del Centro "Hijos de La Serena" se designó el siguiente directorio:

Presidente don Porfirio Cortés; vicepresidente, don Samuel Rojas Trénova; secretario, don Mario Emilio Godoy; prosecretario, don Gonzalo Segura; tesorero, don José Bernardo Núñez; protesorero, don José Manuel Rivera; y directores señores Eduardo Cuéllar, Secundino Muñoz, Julio Navarro, Segismundo Mery y Luis Navarro.

JIRA AL SUR REALIZAN LOS ESTUDIANTES DE LA ESCUELA DE VERANO

A Puerto Montt, partió un grupo de estudiantes extranjeros de la Escuela de Verano de la Universidad de Chile, en jira de conocimiento por el sur del país.

Comprende esta jira: Puerto Montt, Isla Tenglo, Isla Garcia, Angelmó, Puerto Varas, Excursión por los Lagos, Excursión a la Poza; Temuco reducciones indígenas, cerro Nielol, Museo Regional; Concepción, Hualpén Desembocadura del Bío-Bío, Museo; Lota visita al Parque, Minas, Fábrica de Lozá; Talcahuano; Penco, visita a la Fábrica de Cerámica.

Como profesor guía, el escritor Oreste Plath; quien les dará a conocer los aspectos históricos, geográficos, folklóricos y turísticos de cada ciudad o lugar visitado.

Integran la delegación, Isabel Gandola, uruguaya; Carlos M. Rama, uruguayo; Aida Maduéño, peruana; Yolanda Vallarino, uruguaya; Wilka Arroyo, uruguaya; Berta González de Nieto, uruguaya; Luis Cornejo, peruano; Alberto Heredia, peruano; Patricio Rickatts, peruano; Alejandro Ponce, peruano; Elvira Mendoza, argentina; Ana Matilde Montdor, argentina; Julia Brener, argentina; Elsa Garfinkell, argentina; Juan Pereira, uruguayo; Lucy Ribeiro de Moura, brasileña; Enrique M. Riera, paraguayo; María José Alves Porto, brasileña; María José García, brasilera; Helena Kohn, brasileña; Maud Begos Sá da Miranda, brasileña; José Camarinha de Nascimento, brasileño; Alza Accorsi, brasileña; Wanda Martuscelli, brasileña; Carolina Martuscelli, brasileña; Isabel Ulloa, brasileña; Odette Lourancao, brasileña; Matilde Needr, brasileña; Aidil Macedo Queiroz, brasileña; Adelaide Petters, brasileña; Armando Moral, brasileño; Aníbal Villaverde, argentino; María Teresa Sanz de Pereira, uruguaya; Judith D. de Rama, uruguaya; Berta Arimón, uruguaya; Celina L. S. de Cortazar, argentina; Zelio de Moura, brasileño; Zilson de Moura, brasileño; Graciela Schael, venezolana; Julia Schael, venezolana; Ernesto Buatamante, colombiano; Vicente Cabezas, ecuatoriano; Luis Antonelli, brasileño; Raúl Cortazar, argentino; René García, chileno; Inés Gotuzzo, chilena; Fernando Birri, argentino, y Luis Arenas, chileno.

L A N A C I O N — AÑO XXXII — N.o 11,018

Empresa Periodística "LA NACION", fundada el 14 de enero de 1917
AGUSTINAS 1269 — TELEFONO 82222 — CASILLA 81-D.
Presidente del Consejo y Director: RAMON CORTEZ PONCE; Gerente: ANTONIO FERREIRA MEDINA; Consejeros: CARLOS VASSALLO ROJAS, BOLIVAR APARICIO T., EILERT HERUD M. y JOSE RAMSAY.— Jefe de Redacción: DOMINGO ARTURO GARFIAS; Jefe de Informaciones: WARINO ESPINOSA C.; Jefe de Propaganda: CARLOS ALZOLA G.
Representantes para EE. UU. y Canadá: THE N. DE FILIPPES CO. 501 FIFTH AVENUE.— New York. 17 N. Y.
Servicio Noticioso Extranjero: UNITED PRESS ASSOCIATION. — Servicio Fotográfico Extranjero: ACME. — Agentes y corresponsales en todas las ciudades y pueblos de Chile.
Valor del ejemplar del día: $ 2.—; atrasado: $ 4.—
SUSCRIPCIONES: Un año; $ 640; seis meses, $ 320; tres meses, $ 160.

Santiago de Chile, miércoles 4 de febrero de 1948

EL DESAFUERO DEL SENADOR SEÑOR NERUDA

La Excelentísima Corte Suprema ha confirmado la sentencia de la Ilustrísima Corte de Apelaciones de Santiago, por medio de la cual desaforó al senador comunista señor Pablo Neruda, rechazando, en consecuencia, la apelación interpuesta por dicho parlamentario, y dando curso a la acusación instaurada, a requisición del Presidente de la República, en contra de aquel miembro del Honorable Senado, por los delitos contra la seguridad interior del Estado y contra el orden público, previstos en la Ley número 6,026.

Esta resolución está fundada, principalmente, en lo que dispone el artículo 1.o, número 9, de la ley aludida, en el cual se establecen determinadas sanciones para aquellos que "propaguen de palabra, por escrito o por cualquier otro medio en el interior, o envíen al exterior noticias o informaciones tendenciosas o falsas, destinadas a perturbar el orden, tranquilidad y seguridad del país, el régimen monetario o la estabilidad de los valores y efectos públicos". Se fundamenta, además, en el delito de injuria y calumnias al Presidente de la República, previsto en el artículo 2.o, número 1, de la Ley 6,026.

El hecho de que haya sido acogida la requisitoria por los Tribunales de Justicia en este caso, por los delitos señalados, está indicando que las razones aducidas y los fundamentos hechos valer por el Primer Mandatario de la nación estaban dentro de la ley y cumplían con todos los requisitos legales. Demuestra, además este hecho, que la denuncia ha seguido todos los trámites que las leyes del país establecen, y que el procedimiento judicial se ha observado con absoluta y rigurosa normalidad.

Si a esto se añade que el senador señor Neruda ha tenido plena libertad para hacer su defensa, tanto ante la Ilustrísima Corte de Apelaciones como ante la Excelentísima Corte Suprema, tribunales en que su defensor tuvo amplia tribuna, se llega a la conclusión de que no ha existido en su contra coacción alguna, y que todo el procedimiento judicial se ha llevado por las vías normales, sin intervención de ninguna potestad administrativa que pudiera ser ajena al libre y democrático desenvolvimiento de la justicia.

En consecuencia, caen por su base las aseveraciones que el acusado ha venido haciendo en el sentido de que es víctima de una persecución, que en su contra se han ejecutado actos tiránicos, que se ha amenazado su vida y que se le quiere hacer sujeto de la más oprobiosa injusticia. Los Tribunales establecidos por la ley sólo se han dedicado, en este caso, a cumplir con la más elemental de sus obligaciones, como podrían haberlo hecho en cualquiera acusación sometida a su conocimiento, y en que se hubiera tratado de juzgar un delito cometido por cualquier ciudadano. Los fallos de ambas Cortes no pueden considerarse como una excepción dentro de sus procedimientos regulares, puesto que han sido el resultado de la aplicación de lo que las leyes ordenan en casos determinados y establecidos por ellas.

Como el desafuero se concede, según la ley chilena, cuando existe un hecho que constituye caracteres de delito, y existen fundadas sospechas de que el acusado sea autor, cómplice o encubridor, el fallo de nuestros Tribunales para concederlo está indicando que la justicia ha llegado a la conclusión de que en el caso del señor Neruda se han cumplido estos requisitos, y que, por lo tanto, hay suficientes antecedentes jurídicos para formar causa a dicho parlamentario, sobre los delitos contemplados en la requisitoria del Ministerio Público.

Ante la resolución de la Excelentísima Corte Suprema deben desvanecerse todas aquellas apreciaciones impregnadas de interés político que se han empeñado en encontrar reparos a las determinaciones de la justicia, hecho que no honra a sus propaladores y que constituye, por otra parte, una ofensa gratuita para uno de los poderes del Estado. El proceso deberá seguir su curso normal después de concedido el desafuero y durante su desarrollo podrá apreciarse la estrictez y la severidad con que, en este caso, como en todos, procede la justicia chilena. Todo lo demás no es sino enturbiar, maliciosamente, un hecho cuyo juzgamiento no se ha apartado ni se apartará de la normalidad judicial.

LA EXPOSICION AGRICOLA DE CHILOE

El esfuerzo de los agricultores de la provincia de Chiloé ha permitido, por cuarta vez consecutiva, organizar la Exposición Agrícola y Ganadera, que ayer ha inaugurado Su Excelencia el Presidente de la República, en compañía de destacados personeros de su Gobierno, de las Fuerzas Armadas, de la política y del periodismo nacionales.

Nunca la visita presidencial ha podido ser más útil y oportuna para una región lejana del centro orgánico del país, que en esta ocasión en que el Presidente González Videla, en viaje hasta el extremo sur de Chile, ha querido acercarse personalmente para escuchar los anhelos y conocer las necesidades de esta provincia, unida al desenvolvimiento histórico, espiritual y material de la nación, por lazos que provienen desde los primeros momentos de la conquista española, se afianzan con caracteres propios durante la Colonia y se glorifican en la última etapa de la gesta libertadora.

Puede decirse que Chiloé ha tenido una vida propia, un desenvolvimiento característico dentro de nuestra nacionalidad y de nuestra geografía, pero que desgraciadamente en los años que corresponden a la última mitad del siglo pasado y a lo que va corrido del actual, no ha merecido la atención que su pasado y su riqueza material exigían, permaneciendo muy al margen de los beneficios de una acción decisiva de la autoridad central.

La sola Isla Grande de Chiloé, con algo cercano a las 700 mil hectáreas cultivables y de bosques, es una riqueza no explotada todavía en la forma que lo exigen el interés regional y también el interés nacional. Su producción de papas, la crianza de ganado y la explotación de sus bosques, aparte de las industrias derivadas de estas riquezas, que podrían convertir a Chiloé en una magnífica usina de progreso, no han llevado el ritmo necesario, por el abandono en que yacen sus vías de comunicación, terrestres y marítimas; por la falta de servicios públicos, por la carencia de elementos indispensables, incluso hasta para que la población pueda comer, vestirse y asistirse sanitariamente, conforme a un mínimum de civilización.

El día que una política coordinada y enérgica de Gobierno contemple las necesidades chilotas, la región del Chiloé insular y continental será un emporio de riqueza y de bienestar para todo el país. La materia prima está esperando el impulso de los gobiernos: una raza fornida y una naturaleza pródiga. Los caminos a través de la Isla Grande y entre la cordillera y el mar, en la parte continental; una flota numerosa y rápida de barcos de carga y pasajeros entre Chiloé y Puerto Montt; un abastecimiento regular de guano para sus papales, de implementos agrícolas y mecánicos para sus bosques y para su ganadería; de servicios escolares, sanitarios y fiscales para su población, harán el milagro que los habitantes esperanzados y patriotas vienen anhelando hace ya muchos años.

Esto y mucho más podrá ver y sentir el Presidente de la República en su visita a Ancud, con ocasión de la Cuarta Exposición Agrícola y Ganadera de Chiloé. El esfuerzo de sus hombres de trabajo, que han superado el abandono y el olvido, con su pujanza tradicional, ha estado palpable en este torneo, donde los espectadores del centro del país, y los miembros de la comitiva presidencial, habrán podido apreciar el progreso de la crianza de dos razas vacunas —especialmente aclimatadas en la Isla— y lo mucho que podrá esperarse en el futuro, si se subsanan los problemas de la región.

Por su pasado histórico, por su presente lleno de abnegación y de esfuerzo, la provincia de Chiloé merece esta atención preferente del Gobierno. Estamos seguros de que la visita del Excelentísimo señor González Videla y de los hombres de Gobierno que lo acompañan será un jalón definitivo en esta lucha de los habitantes de la región, por su progreso y su incorporación real a los beneficios que otras provincias reciben de las autoridades nacionales.

DE RICARDO A. LATCHAM.

PLAYA DE MILLONARIOS

Esta democracia entraña la virtud de subdividir las clases sociales en una forma desconocida en el Viejo Mundo, lo que pudimos apreciar recientemente al abrirse la temporada veraniega, con la aparición de playas muy recomendadas para los que disfrutan una renta de un millón para arriba, y que poseen encantos y comodidades ignoradas por nuestros abuelos. No importa que el viento impida bañarse en el mar, porque cerca abruma la mirada una piscina rutilante, campo de torneos acuáticos y competencias acrobáticas. Tampoco es motivo de pena que los precios de la hostería contigua sean superiores a los del Crillon o a los del Carrera, en Santiago, porque para eso se calculó tal diferencia que demuestra distinción y gran estilo.

Después de todo, además de que el valor de las cosas se ha triplicado con relación a más humildes lugares, vivimos una época de inflación, que justifica los desmanes de hoteleros y garzones, que así llamamos a los antiguos mozos en este bello y cumplido territorio.

La playa de X, cercana a la capital, y en cuya saludable atmósfera nos sumergimos por una quincena, contiene todavía otra virtud: en su calma los soberbios panoramas y las deliciosas colinas desde las cuales se contempla el Pacífico, no se han hecho para los peatones, porque hoy es de muy pocos la fantasía de andar, y las buenas maneras indican entonces la conveniencia de transitar en automóvil. Por todas partes se asoman los últimos modelos de la carrocería importada, y ni los niños se acostumbran ahora a la plebeya tradición de saltar y retozar por las dunas y los floridos paseos que bordean el océano. Lo cual, desde cierto aspecto, nos ha servido para exhibirnos como paseantes solitarios frente a la indiferencia de los nuevos ricos que levantan tremendas polvaredas con sus estruendosos carruajes. La piscina ha dejado en segundo plano a la playa, y el automóvil ha arrinconado humildemente al peatón.

De todos los puntos elegantes, vecinos y lejanos, ha llegado gente a presenciar un gran concurso de natación, lo que nos hace observar los nuevos infortunios de los menores y de los incautos. Nadie puede allegarse a la fiesta sin pagar antes veinte pesos como derecho de entrada al augusto recinto, y ningún mortal consigue deslizarse en tales momentos a un área, cuya dimensión se ha distribuido entre individuos smart y damas aerodinámicas. La niñita que logró introducirse al pasto que rodea la piscina, es delicadamente expulsada por un guarda que le advierte que desde ahí molesta a los espectadores. Luego que ocupa una banca más allá de la raya privilegiada, también se le desaloja, porque ese lugar ya estaba dispuesto de antemano. Todo se encuentra, pues, tan bien administrado como el espacio verde consagrado al golf y como la holgada terraza dispuesta para las comidas.

La economía de espacio, donde abunda tanto, es signo de jerarquía, y las molestias, esgrimidas sobre los asistentes, constituyen indicios de orden y distinción.

Queda siempre un consuelo: el de observar. Nada como esta atalaya marina para medir las vanidades y calibrar las fortunas. En X las personas y las residencias son puntos de mira económicos, y más que el confort, se persigue el detalle que abrume al rival y denote el pedrigree de sus propietarios.

No falta de nada en esta playa: hay cinema, cancha de golf, almacén, carreras de sulkys, piscinas, restaurantes y espacio amplísimo. De este último es del que sólo gozan los menos, por no costar nada, y de su vastedad disfrutan los escasos amigos del paisaje. Pero ¿a qué pensar en tal romanticismo en una época en que se sale de Santiago a insistir en la pugna social y a evidenciar lo que se ha ganado en el año? ¿Quién se ocupa en cosas tan añejas cuando las niñas exhiben sus exiguos shorts de Flaño o de Mitchell y Mitchell, sus truculentas desnudeces, sus modernísimas marcas de automóviles, sus pretendientes apitucados y sus tenidas de mañana, de tarde y de noche? Quede eso para los literatos y los ancianos que en X, se apegan a la vida y beben con avidez la brisa oxigenada.

Pero también hay que decir algo que compensa de lo anterior: este recinto amurallado, con algo de feudalismo fiduciario, se ha erigido como lugar de reposo y maravilloso o benéfico rincón para los enfermos del corazón y de los nervios. Añoramos, a veces, las tradicionales playas de la clase media, esos antañones balnearios de pan llevar, con sus típicas y pulguientas pensiones o su bullanguera muchedumbre de empleados y pobres diablos que se endeudaban para pasar unas semanas de cara a los efluvios salinos, en compañía de sus familias, castigadas por la existencia acogotadora de Santiago. Allí quedaba tiempo para todo, se armaban juegos de prendas y otros menos inocentes en que las señoras se desplumaban, y los maridos pensaban en sacar los gastos a costas de un vecino. Pero en la playa distinguida ni se juega, ni se camina ni se pasea, salvo en la hora cronométrica del baño en la playa o en la piscina pasteurizada. Ni se conocen los altivos propietarios entre sí, ni nadie ayuda a nadie en la soledad nocturna que desorienta a los viandantes. Lo más chic de ahora es aislarse, desconocerse, con excepción del momento ritual de los saludos, pero no tanto como para pasar totalmente inadvertido, porque en ciertas horas y circunstancias todos se acechan y todos también se atisban las ganancias del año.

La playa de millonarios, la superplaya del país, no se parece a ninguna. Es un privilegio de muy pocos, una reducida zona en que los apellidos tradicionales se codean con otros que encimó el agio, la especulación y la fortuna improvisada de un período de locura colectiva. Antes existía el clan de Zapallar, de muy contadas personas, pero teñido de patriarcalismo decorativo. Este otro es más compacto y suma decenas de millones, posee menos simpatía, pero denota la fuerza agresiva y voluntad de dominio, propia de los que trepan con rapidez a la cucaña social. Todo está aquí calculado para construir una felicidad aséptica, sin muchos abandonos: el espacio, el tiempo, el agrado y, ademas, el desagrado. No queda oportunidad a la inocencia de andar por allí de cualquier modo, vestido de cualquier manera, como un bichicuma del montón.

Nadie puede entrar aquí libremente, y los trabajadores que se ocupan en levantar nuevas residencias tienen que dormir afuera del altivo recinto, cuyas puertas padecen severo control de día y de noche. Tampoco en esta playa rigen las leyes comunes del país, ni sus calles están sometidas a la vulgarísima ley de pavimentación que urbanizaría con rapidez la orgullosa península coronada de rocas.

Después de pasar dos semanas en la playa de X., laminada por los vientos y suavemente sumergida en las dunas, pensamos en que la democracia nacional tiene más matices y categorías que la sociedad británica, y que aunque suele mostrar toda vía los pelos de la dehesa en los nuevos especímenes humanos que lanza a la superficie, posee, en compensación, un sitio distinto y distante de todos los que sirven en el mundo para alivio del calor de los que padecen en las grandes ciudades. Si algún lector quiere conocer el nombre del sitio que describimos, puede hacerse socio de él con relativa facilidad, comprar acciones de su sociedad inmobiliaria y pertenecer a sus numerosos clubes, al de golf, al de natación y al de equitación. Lo único que se le exige es que su nombre esté inscrito en la plana mayor de los accionistas de una sociedad anónima o que detente dividendos de esos que estremecen el orden social mismo.

R. L.

POSTERIDAD

¿Es la posteridad la que nos juzga? Error. La posteridad sólo se preocupará de otra posteridad que la juzgue a ella.

Máximo Severo

EL EDIFICIO DEL CORREO CENTRAL

Hace años que los diversos Directores Generales de Correos y Telégrafos han venido solicitando en todos los tonos más atendibles, los recursos necesarios para resolver uno de los problemas de mayor trascendencia para cumplir mejor las altas finalidades de esos importantes servicios del Estado, cuyo es el que se refiere a la construcción definitiva del edificio de la casa central.

Nadie hasta este momento ha querido escuchar las múltiples razones que afianzan una inmediata resolución al respecto. De nada ha servido que se ponga en primer lugar, como argumento, el que dice relación con la salud de los cientos de modestos funcionarios que trabajan noche y día en un edificio completamente insalubre, que durante el invierno se enferman hasta de tuberculosis.

De nada tampoco ha servido que se haga presente al Gobierno la enorme cantidad de correspondencia y de especies que se devoran los miles de ratones que son los verdaderos dueños y señores de esta vieja casona, donde antaño sentaran sus reales los Gobernadores del Reino de Chile, y cuyos pisos y muros no tienen secretos para los iletrados roedores.

El Correo Central de Santiago sigue con su preciosa fachada, engañando todas las resoluciones atinadas que se puedan tomar para realizar de una vez por todas una obra de tanta importancia y de tanta trascendencia ciudadana.

Nos decía un antiguo funcionario de esta repartición que son millones de pesos los que hacen desaparecer todos los años los ratones en ese vetusto edificio. Que los documentos valiosos que se han perdido por la misma razón, han ocasionado perjuicios incalculables en más de una oportunidad.

Si a todo esto le agregamos el enorme movimiento y las dificultades que tienen que resolver los funcionarios de Correos, para descongestionar la acumulación del material, llegaremos a la conclusión de que ya raya en lo inhumano el no atender al inmediato mejoramiento de estos Servicios, modernizando la distribución de sus secciones y departamentos, para la mejor atención del interés público y de los valores que diariamente se le confían para que lleguen intactos a su destino.

No es posible que se prolongue por más tiempo una situación tan aflictiva y que origina tanto daño. Pues Correos y Telégrafos es la repartición pública que no descansa jamás, sus funcionarios merecen toda clase de atenciones y reconocimientos de la ciudadanía y de los Poderes del Estado, y la capital de la República merece el Correo Central que le corresponde.

Evitemos mayores daños que los que ya se han ocasionado a la salud de miles de modestos funcionarios y a los intereses de la colectividad.

CARLOS CASASSUS.

La figura del día

Presidente de Irlanda, Eamon de Valera, cuya caída política se estima inminente en los centros políticos de Dublin.

CARTAS AL DIRECTOR

LA NACION desea dar a conocer problemas de interés general. Entre tanto el un extracto de las cartas de la silla 81-D. Pueden publicarse con o sin firmadas y con el nombre, dirección y número del carnet del autor.

EL A. E. C. EL E. G. N.o 83

Al señor Director del diario LA NACION.—Presente.

Muy señor mío:

Ante Ud. nuevamente con el A. E. C. o el E. G. N.o 83.

De vuelta de haber comprado una docena de duraznos verdes, de esos que venden los fruteros establecidos en Bandera, con permiso municipal, me topé con el famoso A. E. C. o E. G. N.o 83.

Es un coche moderno, de esos lujosos autos que presenían el capital ambulante para la fruta verde del moderno sanitaquino.

Digo fruta verde, porque siempre se prefirió al vehículo de apetecimiento que al vehículo de progreso nacional. Los españoles somos así: primero el coche y después la lancha de pesca y caza, y después el cachucho de transporte, y, por final, el buquecito de carga, cuando ya estamos con palacios, autos lujosísimos y yates de paseo. Eso es la fruta verde del modernismo nacional.

Ahora quien maneja esta fruta verde es una elegante dama.

Aquella dama que no sabe lo que es transporte, que no sabe lo que es máquina, que no sabe lo que es industria y progreso, que no sabe lo que es ahorro marítimo, que no sabe lo que es producción nacional y extranjera, que no sabe lo que es Reglamento del Tránsito, que no sabe lo que es divisa, y para qué sirve o a la colectividad, y más, no sabe qué es un capital rodante, que delata la inercia de no producir o vigilar la industria, sino a la reventa como un simple intermediario. Es igual como a este coche cuando queda en "panne" y llama a otros que lo empujen para salir del apuro.

¡Oh, Municipalidad inerte y policiosa! ¿Cuándo aprenderá a salir del paso, pontanoso, hacia el verdadero progreso nacional?

Es la tolerancia del desplazamiento del hombre.

Saluda cientísimamente a Ud.—**Raúl Ramiro Pedilla P.**

Stgo. 23-I-1948.

HIDROLOGIA Y CLIMATOLOGIA

Panimávida, 25 de enero de 1948

Señor Director de LA NACION.
Santiago.

Distinguido señor:

El Dr. Víctor Santamarina, del Instituto de Hidrología y Climatología de Cuba, preocupado desde hace varios años, con incansable tesón, del estudio de todos los problemas que dicen relación con la Hidrología y la Climatología médicas y poseíonado de la importancia que tendría el tratar de incrementar y fortalecer el desarrollo de estas ciencias en América, tanto en la América del Norte como en la América Latina, se encuentra empeñado en la actualidad en propiciar un movimiento destinado a agrupar en una Asociación Panamericana a todas aquellas personas que tengan que ver en algún sentido con estas ramas de la Medicina, sea en el campo estricto de ella, sea en el de las ciencias auxiliares e imprescindibles para su estudio.

El Dr. Santamarina invita a una reunión en La Habana, a fines de marzo próximo, para estudiar las bases de la "Asociación Panamericana de Hidrología y Climatología Médica".

El movimiento ha encontrado ya la más favorable acogida en todos los países de América, rebasando todas las mejores expectativas. Estados Unidos de Norte América, Brasil y Argentina han adherido, de los primeros, en forma entusiasta y decidida.

He recibido el honroso encargo de preocuparme de organizar en Chile el grupo de simpatizantes de esta Asociación. He aceptado gustoso la misión encomendada, convencido, como el que más de la verdadera significación que tiene para América y para Chile el fomento de estas ciencias y el desarrollo de las actividades que giran a su alrededor, tanto desde el punto de vista médico como científico, económico y social.

Al dirigirme a Ud., lo hago en la seguridad de saber cómo Ud. interpreta los problemas de la índole del que propicia el Dr. Santamarina, de Cuba. Estoy seguro, por eso, que podré incluirlo entre los simpatizantes y posibles propiciadores de este movimiento, de carácter y significación continentales. Espero, por cierto, su consentimiento para hacerlo.

En espera de su pronta y grata respuesta y agradeciéndole de antemano el aporte que le conceda a esta campaña, lo saluda muy atentamente a Ud.

Dr. Fernando Bravo Escobar,
Profesor de Hidrología y Climatología de la Facultad de Medicina

Nuestra Antárti

I

ANTECEDENTES GEOGRAFICOS

A 800 kilómetros del Sur de Cabo de Hornos comienza a desarrollarse el cuarto Continente, la Antártida, que representa un conglomerado de tierras heladas que cubren una superficie de 14,5 millones de kilómetros cuadrados, incluyendo los archipiélagos y las islas aisladas que rodean la parte continental propiamente tal.

Se le divide en cuadrantes, cuyos límites están constituidos por los grados 0,90,180 y 270 Oeste de Greenwich, y que llevan los nombres de los Continentes y del Océano con que se enfrentan, o sea el Africa, América, el Pacífico y Australia.

La parte central de este Continente, en que se encuentra el Polo Sur, representa una meseta elevada, de más de 3.000 metros de altitud, sobre la cual se yerguen cordones de cerros.

Entre el cuadrante del Pacífico y el de Australia, a los 180 grados, el mar hace una gran entrada al Continente antártico, extendiéndose hasta el paralelo 85, o sea, se acerca al Polo hasta menos de 600 kilómetros de distancia, pero esta gran bahía está siempre helada hasta cerca de los 80 grados, y se encuentra ocupada por un enorme ventisquero que desciende de la región del Polo. En el borde de él han sido instalados los célebres campamentos, desde donde se emprendió la conquista del Polo Sur, entre ellos, los de Amundsen (Franmheim), Scott y Byrd (Little América).

Frente al cuadrante de América, el Continente tiene una gran salida, y es aquí donde más se aleja del Polo. Es ésta la gran península denominada Tierra de Graham, con diversas islas vecinas. Recibió ese nombre por un ballenero que la vió como primero desde su embarcación.

Si observamos un mapa que comprenda la parte austral de América y esta parte de la Antártida, veremos que esta última representa un facsimil, una homología geográfica, casi idéntica de aquélla. Esta extraordinaria similitud no se refiere solamente a los contornos, sino que se reproduce igualmente en la orografía y la geología, por la cual las montañas de la Tierra de Graham son denominadas los Andes antárticos.

Sólo en los últimos años se ha comenzado a efectuar estudios más completos acerca del clima de este Continente, a los que se atribuye especial importancia, pues es posible que los fenómenos meteorológicos que se producen en él sean de valor esencial como determinantes de los que ocurren en la parte americana de Chile.

Al interior de la Antártida, las temperaturas se mantienen casi siempre por debajo de 30 grados bajo cero, pero aun cerca del Polo suben a veces en tal forma, que los exploradores se ven obligados a desprenderse de su vestuario, como lo relata Amundsen en su magnífica obra sobre "La conquista del Polo Sur". Por otra parte, este mismo autor registró la temperatura más baja medida ... de 64 grados ...

En la noche ... ción, estas ... ras se extiend... las regiones ... Continente, d... hiela el mar ... tancias aprecia... ta, rodeando ... con un gran ... los, por sobre ... sible alcanzar ... nas. En verano ... de hielo se di... salvo en las ... les más cercan... obstante, los ... canzan en tod... el mar, entrem... témpanos, que ... zan una longit... metros. Las ... nas y los vie... tran mar afu... veces hasta la... Cabo de Hor... zarlo, pues a... y las corriente... expulsan hacia... algunas parte... nos vuelven ... mando las fa... llamadas de P... tituyen fajas ... longadas, pero ... a veces por ... bles. Ellas se ... los del Contin... abierto.

Geológicame... de Graham ... continuación ... patagónicos, ... en ella idénti... cretáceas y ... bién los fenó... que la caracte... repetición, de ... sión e intensid... se presentan ... chilena.

No siempre ... Polo estuvo ... los, los que sól... do a ocupar ... ternaria, pues ... reinaba un cl... como lo testim... les de la flor... contrados en ... ra comprende ... a las que cre... austral del Br... da, ostras y m... tinguidos.

Si bien la ... es hoy día ... pobre, limitán... y líquenes que ... cas en las p... del Polo, la ... abundante, a... especies, est... principalmente ... focas, aves m... rosos poblador... los mares.

CARL...

COLONIA ESC... DIRIGE HO...

Desde la Es... parte hoy al P... Cruz Roja Chil... "Preventorio Dr... rra", un grupo ... colares que for... colonia del pres... Preventorio mar...

Estos niños ... la costa gozan ... atención y me... alimentación qu... ciona, regresan... mento de peso ... comenzar de nue... colares.

UN MODO DE V...

Por Ralph ...

La labor del banquero de Wall Street, espe... versiones, es muy diferente de la del cor... (que describimos en nuestro artículo ant... también comercia en bonos y acciones. La dif... en que el corredor maneja bonos y acciones que ... existen desde hace años y que han sido admitid... das en la Bolsa de Nueva York (New York Sto... en tanto que el banquero compra valores en gran... directamente de las corporaciones, y, a su vez, l... inversionistas en todo el país.

Por regla general, el banquero de Wall Stree... liza en inversiones es un mayorista en la venta ... sea por sí sólo, o junto con otros, compra emis... tas de bonos o acciones, o ambos, de una corp... nistrando a ésta los fondos que necesita para s...

Tan pronto como el banquero recibe permiso ... ties and Exchange Commission (Comisión Fiscali... lores y Cambios), procede a ofrecer al público los ... prados, lo cual quiere decir que se pone en co... casas que venden valores al por menor en todo ... Unidos y les ofrece el privilegio de comprar par... sión. Estas, a su vez, se comunican con sus clie... con los valores.

En términos generales, el banquero de Nueva ... especializa en inversiones cuenta con un grupo ... revendedores de valores en los Estados Unidos co... lo general, lleva a cabo la mayor parte de sus ... versiones bancarias. Estas relaciones se han des... transcurso de los años, a tal punto que casi sie... quiere sabe de antemano cuántos valores, más o ... colocar cada uno de los revendedores. También se ... la clase de valores que prefieren sus clientes.

Es de suma importancia que el banquero de ... especialista en inversiones "conozca el mercado" ... mento. Es decir, debe saber, casi hasta el último ... to pagará el público por determinados bonos o ... conocimiento le permite permanecer en el negocio. ... derá fácilmente que si el banquero fijara un p... a una emisión de acciones y luego no pudiera ven... mediatamente, correría el riesgo de perder una ... dinero, debido a las grandes sumas comprendidas ... nras y reventas. Esa es la razón principal de que ... bancos de inversiones especialicen en un tipo de ... valores, y también que prefieran comerciar año ... determinadas empresas.

Tomando como base lo que ya hemos afirmado ... sarse que el banquero de Wall Street especialista ... nes, es una persona muy rica, con una gran cant... invertida en su negocio. Sin embargo, esto no es ... que requiere, desde luego, un capital mayor que el ... dicho capital es muy pequeño en comparación co... quieren las corporaciones industriales.

El banquero de inversiones puede realizar un ... en el transcurso de un año precisamente porque ... nar su capital varias veces durante ese período. ... bién obtener fácilmente crédito bancario para llev... transacciones. Sin embargo, si se encuentra con u... siones de "salida lenta"; no podrá comprar más ha... venderlas a los inversionistas.

LA WESTINGHOUSE ELECTRIC INTERNAT... PANY, de Nueva York, publica esta crónica todos ... para la mejor comprensión entre los países de es... El señor Hendershot tratará de contestar pregu... sistema económico de los Estados Unidos de Amér... crónicas. Si usted tiene alguna duda, o desea alg... ción especial sobre algún tema, dirija sus cartas ... INGHOUSE ELECTRIC INTERNATIONAL COMP... cador 488, Santiago, Chile.

HAS DE SORTEOS BACHILLERATO SE FECTUARAN EN MARZO

Facultad de Filosofía y ación de la Universidad de ha fijado las siguientes s para los sorteos de ba- rato a efectuarse en el de marzo:

IMER SORTEO: Martes marzo, a las 8.30 horas. eves 11: Filosofía (Com- sión y Redacción). Idiomas. rnes 12: Historia y Geo- a de Chile. nes 15: Pruebas Especiales tas. iércoles 17: Pruebas Espe- Orales.

GUNDO SORTEO: Vier- 12 de marzo, a las 8.30 ho- mingo 14: Filosofía (Com- sión y Redacción). Idio- nes 15: Historia y Geogra- de Chile eves 18: Pruebas Especiales tas. bado 20: Pruebas Especia- Orales.

RCER SORTEO: Martes marzo, a las 8.30 horas. eves 18: Filosofía (Com- sión y Redacción). Idio- rnes 19: Historia y Geo- a de Chile. nes 22: Pruebas Especiales tas. ércoles 24: Pruebas Espe- Orales.

TA: Los que sorteen co- ás italiano o latín, deben ntarse a los sorteos del 9 16 de marzo.

rteos sólo de Pruebas Espe- s: Los días 12 y 19 de mar- dará sorteo a los candida- que sólo deban rendir las as especiales.

sorteos en Santiago se n en la Casa Central de la rsidad de Chile, Sala de erencias.

ra mayores datos dirigirse Oficina de Títulos y Gra- o a la secretaría de la Fa- d de Filosofía y Educa-

rteos en provincias: Valpa- y Concepción, el viernes marzo.

RE REFORMA AL ALENDARIO HABRA HOY UNA CHARLA

a las 17.30 horas, la denta de la "Asociación del ndario Mundial", Miss Eli- h Achelis, recibirá a los sentantes de la prensa me- litana, en el Hotel Crillon, explicarles algunos deta- sobre la reforma del Ca- rio Gregoriano que pro- introducir.

el proyecto que se contem- tiene éxito, como se cree, en las Naciones Unidas hoy se estudia con el r interés y en la Confe- a de Bogotá, será implan- para adopción universal a ndos de 1950. En tal caso trimestre tendrá un mes día y dos de 30 días, re- dose esta fórmula consa- mente, con el 1.o de ene- mpre en domingo.

Achelis continuará viaje fe febrero visitando las ca- s de la costa occidental de érica del Sur para llegar eva York en la noche del marzo próximo.

GRESO NACIONAL DE NOS DE CARNICERIAS

dicatos y Sociedades de s de Carnicerías de di- s puntos del país y del ex- ro están respondiendo ativamente respecto a su ión y asistencia al próxi- Congreso que la Confede- n de Dueños de Carnice- de Chile realizará en Con- n, durante los días 26, 27 de marzo próximo.

n comunicaciones oficia- endrán a esta asamblea. ciones gremiales de Ar- a, Uruguay, Paraguay y

el temario del Congreso n importantes materias as al problema de la car- ber del Comisariato y pales en pro de la solu- dicho problema; los di- monopolios existentes en o: el carnet gremial; la de Cooperativas, Se- s Anónimas y Centrales mpra para el gremio y asuntos de interés para pietarios de Carnicerías.

SION DE TITULOS TUITOS DE DOMINIO

han concedido títulos gra- de dominio, por el Minis- de Tierras y Colonización, personas que se indican siguientes provincias:

CAMA: Manuel Alfaro y Benedicto y Fernando Guerrero.

TIAGO: Luis Quintana y Miguel Acevedo Espi-

TIN: Pedro A. Huenupil Vicente Vidal Vidal, io Jaramillo Mera, Gor- Fuéndez Escobar, Miguel Rodríguez, José María Pérez, Augusto Herrera e Inés López v. de Has-

DIVIA: Santos Paredes Víctor Segundo Caro Be- Remigio Garcés Inos- Sucesión José Opazo He- y Graciela Osorio de Gae-

RNO: Acapita Rogel Avi- Francisco Quintraman, Juan Francisco Quintraman, n Joaquín Trecaquista y co y Manuela Naguean María Naguean de Amolef. EN: Candelaria Avendaño ez, Rosario Orellana v. Francisco Díaz Ba- y Juan González Miran-

PERATIVA "MIGUEL ANGEL"

onsejo elegido en la últi- amblea General procedió stituirse y designó la si- mesa directiva:

dente, don Tito Cristi secretario, don Enrique gerente, don Juan Gor- ñez; Consejeros: señores Araya, Agustín Morales y Vidal Arellano.

entes: señores Héctor Ca- nio, Florindo Hormaza- Manuel Salas Leyton.

rtificada la designación sidente honorario, hecha Asamblea de don Luis Baeza.

AMBO, muy indicado para el momento, esmerada confección, en fino casimir semipeinado de pura lana, diseños espigados; forro de calidad; tonos beige, plomo, tabaco y petróleo ... ... $ 1.095.-

TERNO completo de verano, en finos casimires importados, peinados, de óptima calidad, gran variedad de novedosas y selectas fantasías. Hecho a mano en nuestros talleres, por maestros especializados; su terminación es tan perfecta como una medida. Derecho y cruzado. Completo surtido de tallas, a ... ... $ 2.640.-

VESTON DE SPORT, en casimir semipeinado, de pura lana, extenso surtido, gran variedad de coloridos de moda, con medio forro o todo forrado en fina sarga de seda; surtido completo de tallas ... ... $ 555.-

AMBO PALM BEACH, importado, pura lana, modelo derecho y cruzado, 4 botones, tonos lisos en beige, gris, petróleo y azulado, y en diversas fantasías de gran moda. Forrado con materiales de primera. Precio .. $ 1.675.-

AMBO de rico casimir peinado, de pura lana, hebra retorcida, en color tabaco, gris y azul piedra unido; cómodo y práctico; terminado con materiales de óptima calidad. Precio ... ... $ 1.765.-

VESTON DE SPORT en casimir semipeinado, fantasías a rayas; varios colores de moda; medio forro en seda, impecable terminación, a ... ... $ 685.-

AMBO PARA EL MOMENTO, esmerada confección, en rico palm beach de pura lana, en colores de gran moda y sobrias fantasías, forrado en fina sarga de seda. Surtido completo de tallas ... ... $ 2.045.-

SOLERAS norteamericanas, modelos dos piezas, de pollerín y bolero, confeccionados en géneros muy lavables, en dos tonos de combinación del estampado y liso. Edades de 3 a 10 años. Precio ... ... $ 250.-

ORIGINAL trajecito BABY, modelo norteamericano, en popelina, en dos colores, con aplicaciones de fino bordado a mano. Edades 1 a 2 años. Precio . $ 290.-

DELANTALES, en fina organza blanca, con finos detalles, en color; bordados a mano. Edades, uno a cuatro años ... ... $ 210.-

TRAJES de baño confeccionados en fino jersey de algodón, modelo ½ pollerín; colores unidos, coral, azul marino, rojo y oro. Edades, 10 a 15 años. Precio $ 75.-

VESTIDOS importados en novedosa y fina organza estampada. Edades de 4 a 8 años. Precio . $ 120.-

TRAJES de baño "VELVA" felpa de seda, modelo ½ pollerín y princesa, en los colores turquesa, fucsia y oro. Edades, 4 a 14 años, a ... ... $ 218.-

LINDO mameluco importado, en fina tela de algodón, con aplicaciones de cordados. Edades 1 a 2 años ... ... $ 150.-

MAMELUCOS en jersey de algodón estampado, para baño. Edades, uno a tres años ... ... $ 75.-

Ahora que estamos en

Pleno Verano

Ud. conoce todo lo que necesita para su inmediata salida para la *playa* o *el campo*...
Todo lo necesario y útil,
para Ud. señora, para los caballeros y para los niños,
lo tenemos a precios de oportunidad...
Visítenos cuánto antes mejor, pués la demanda es grande... y,
los artículos que le ofrecemos son *es-pe-cia-li-si-mos!*...

AMBOS con pantalón corto, confeccionados con fino casimir semipeinado, en colores claros, unidos y de fantasía. Primera edad .. .. $ 540.-

AMBOS con pantalón corto, confeccionados con palm beach, importado, colores perla, beige, azulino, etc., primera edad ... ... $ 420.-

FINOS ambos con pantalón corto, confeccionados en rico palm beach nacional, en colores beige, perla, primera edad ... ... $ 660.-

CAMISAS sport, confeccionadas con popelina importada, muy frescas, cualquier número ... ... $ 165.-

PAMPAS escocesas, confeccionadas con telas de novedosas fantasías; colores inalterables; primer número ... $ 90.-

POLERAS a listas, en fondo blanco, para niños de 10 a 14 años, tonos azul, perla, etc., con cuello, $ 79; sin cuello ... ... $ 69.-

PANTALONES de baño, tejido con lana fina, cinturón con elástico, colores verde, azul marino, burdeos y azulino. Primera edad .. .. .. $ 120.-

AMBOS con pantalón corto, confeccionados con casimir de pura lana, fantasía a motitas, en tonos perla, beige, etc. Primera edad .. .. $ 350.-

BLUSAS en lanilla liviana, modelo Slack, de línea moderna, corte de adaptación perfecta, en colores beige, vicuña, café y plomo ... ... $ 330.-

PANTALON de baño, en lana de la mejor calidad, diversidad de colores, modelo perfecto ... ... $ 165.-

CAMISAS sport de seda, tejido Panamá o lino, con manga y media manga, cuello largo convertible; con dos bolsillos de pecho; surtido de colores unidos en tonos de gran aceptación y blancas ... ... $ 295.-

CAMISAS tropicales, confeccionadas con tela importada, tejido gabardina de fino algodon, dibujos escoceses, en colorides fuertes muy atrayentes ... . $ 280.-

SHORT de rayón impermeable, con slip interior de punto, modelo norteamericano ... ... $ 320.-

SOQUETES de nylon, de gran novedad y espléndido resultado, en colores burdeos, azul, perla, yema y blanco ... ... $ 59.-

CINTURONES de cuero baqueta, muy fino, con hebillas modernas, de metal dorado, procedencia argentina $ 185.-

PANTALON importado, muy fino, modelo "Pescador", amplio y cómodo, en varios colores de moda, y todas las tallas ... . $ 950.-

PULLOVER con mangas, importados, modelos sencillos y sentadores; diversidad de colores y dibujos ... ... $ 280.-

PANTALONES de fino casimir, modelo muy cómodo y de líneas impecable, en colores de moda y todas las tallas, etc. ... .. $ 390.-

PAÑUELOS de georgette, en colores de gran moda, para el campo y la playa ... ... $ 198.-

BOLSAS muy cómodas para la playa, en vistosas telas y forros impermeables, gran variedad de modelos ... ... $ 290.-

VISTOSO traje de baño de felpilla, de color unido; modelos muy adaptables, de fina silueta, con medio pollerín ... ... $ 225.-

TRAJES de baño, modelos de moda. Confeccionados en género de algodon, de fantasía, dibujos y colores distinguidos, desde .. .. .. $ 98.-

ELEGANTE conjunto compuesto de 3 piezas, short, falda y sostén, realizadas en fina tela importada, con preciosos pintados de fantasía $ 650.-

PULLOVER muy práctico, modelo exclusivo, sin mangas, en tejido jersey de lana de un color, con rayas de fantasía ... ... $ 350.-

Si es de Los Gobelinos se distingue

Ahumada esq. Compañía

Publicitas

JURADOS DE EE. UU. DISCERNIRAN PREMIOS EN EL CONCURSO CANINO

Mr. Will Judy y esposa, al descender del avión que los condujo desde Chicago, para presidir el jurado del Torneo de Perros, organizado por el Kennel Club, en Viña del Mar.

Ayer llegaron a Santiago en avión Panagra, procedentes de Chicago, Mr. Will Judy y señora, prestigiosos jurados de perros de pedigree que fueron invitados por el Kennel Club de Chile para juzgar a los "finos" participantes en la feria que se efectuará durante los días 8 y 9 del actual en Viña del Mar. El señor Judy, es editor y propietario de la revista "Dog World", editada en Chicago y autor de numerosos libros sobre canes. Actualmente prepara una enciclopedia "ohenil".

Los esposos que nos visitan han sido jueces internacionales en 19 exposiciones, entre otras de Río de Janeiro, Cuba, Ciudad de México y Dublín.

El próximo torneo de Viña, constituirá sin duda un brillante acontecimiento deportivo, social y el Kennel Club dirigido por los señores Bozo, Baburizza y Lein, ha hecho esfuerzos extraordinarios para traer a Chile tan distinguidas personalidades.

Se espera que los precios de algunos de los ejemplares que se exhibirán, alcancen precios superiores a 30 mil pesos.

Federación Nacional Trabaj. de la Prensa

Cita a reunión de Secretariado para el jueves a las 16.30 horas en el local de la Sociedad Unión de los Tipógrafos, Lord Cochrane N.o 323.

En esta reunión se tratarán importantes asuntos, por lo que se ruega la puntualidad en la hora y la mayor asistencia.

EQUIVALENCIA DE LA LECHE FRESCA Y LA CONDENSADA

Sobre "cuál es la equivalencia alimenticia en leche fresca, de un tarro de leche condensada, de la que se expende comunmente al público", ha solicitado que se le informe la Comisión Central de Sueldos. La comunicación respectiva fué enviada por este organismo al Ministerio de Salubridad, Previsión y Asistencia Social, rogando que el departamento técnico correspondiente absuelva la consulta.

El dato señalado lo necesita la Comisión Central para uniformar la equivalencia que al respecto indican las distintas Comisiones Provinciales de Sueldos, y para fijar el costo de la alimentación en los sueldos vitales que deberán regir en cada provincia del país.

PESAME OFICIAL POR EL FALLECIMIENTO DE D. MIGUEL L. ROCUANT

El Canciller don Germán Vergara Donoso, dirigió ayer el siguiente telegrama a la señora Olimpia Fernández de Rocuant, esposa de don Miguel Luis Rocuant, recientemente fallecido:

"En nombre de S. E. el Presidente de la República y en el mío propio, expreso a usted el pesar que ha causado el fallecimiento de su esposo don Miguel Luis Rocuant, quien prestó eminentes servicios al país en los diferentes cargos diplomáticos que le correspondió desempeñar".

NOTICIARIO GREMIAL

FEDERACION BANCARIA DE CHILE.— Su Consejo Ejecutivo sesiona hoy, a las 18.30 horas, en Serrano N.o 62, para continuar los preparativos del Congreso de Unidad de los Empleados Particulares, el cual se realizará en marzo próximo, en Santiago. La institución ha editado un folleto con los acuerdos del Congreso celebrado en Curicó. Los pedidos deben hacerse al secretario general señor Arturo Barrientos, Banco Osorno y la Unión, Casilla N.o 5716, Santiago.

SOCIEDAD MUTUAL SAN EUGENIO.—En junta general aprobó sus estatutos y nombró en una comisión especial de trabajo al presidente, señor Leopoldo Palma; vicepresidente, señor Leopoldo Sánchez y a los secretarios, señor Pedro Valdés y señora Vitalia Acevedo.

INVENTO DE UN CHILENO REVOLUCIONA el ARTE del DECORADO EN VITRINAS

Un nuevo producto comercial, invento de un chileno, está circulando con enorme éxito en el comercio de Santiago, que sin duda se convertirá en un elemento indispensable en el decorado de vitrinas.

El inventor, señor Alfonso Sandoval, nos trajo el producto, y se trata de una substancia parecida al aserrin de madera, pero que ofrece diversidad de colores. El mencionado producto lleva el nombre de "Alfombrin"; se aplica principalmente en los decorados de vitrinas, en los pisos de grandes residenciales y generalmente en toda clase de tiendas comerciales.

ACTIVIDADES DEL CLUB DEMOCRATICO "ZENON TORREALBA"

El lunes último celebró una importante reunión, el directorio del Club Democrático "Zenón Torrealba", con la asistencia de la casi totalidad de los directores y un gran número de socios.

Se entró a la discusión de varios asuntos de importancia, relacionados con la actualidad política y gremial.

Después de un largo debate relacionado con las elecciones parlamentarias a efectuarse el primer domingo de marzo de 1949, se consideró conveniente que el "Zenón Torrealba" efectúe la elección interna, para determinar cuál será su candidato a la lucha interna de la Agrupación Democrática de Santiago.

Se tomó el siguiente acuerdo:

Fijar los días sábado 6 de marzo de 16 a 20 horas y el domingo 7 del mismo mes, de 10 a 12 y de 15 a 17 horas, para efectuar la elección interna para elegir el candidato a diputado que llevará dicho Club, a la lucha interna del partido.

Se acordó dejar establecido también, que el acuerdo político aprobado por la Convención Provincial y en medios de grandes aplausos brindados al diputado Pedro Cárdenas Núñez, que se refirió a este asunto, fué el siguiente:

"POSICION POLITICA DEL PARTIDO.— Hecha la unificación se declara que el Partido, en conformidad a los principios que informan su programa, es una entidad de izquierda, que desarrolla su acción al lado del pueblo, luchando por obtener el total de sus reivindicaciones económicas, políticas, sociales, sindicales, mutualistas y gremiales y que para el mejor desenvolvimiento dentro de este plano de acción, se libera de todo compromiso político y electoral con otros partidos, reservándose el derecho a pactar en casos necesarios, con aquellos que garanticen la realización de las aspiraciones que abarcan lo expresado. De esta manera el Partido procurará por todos los medios a su alcance, a mantener y defender el régimen democrático de Gobierno, contra toda amenaza imperialista o totalitaria".

Asamblea Radical "Pedro Aguirre Cerda"

Se avisa a los miembros de esta Asamblea que, de acuerdo con el Estatuto Orgánico del Partido y resolución de la Directiva Nacional de este mismo, deben firmar un Nuevo Registro de este Organismo antes del 15 de Febrero próximo, fecha después de la cual quedarán fuera del Partido, si no cumplen con la disposición indicada.

EL PRESIDENTE.

FUERON CURSADOS NUMEROSOS ASCENSOS EN EL EJERCITO

En la Subsecretaría de Guerra se cursaron los siguientes ascensos en el Ejército:

A teniente coronel el mayor don Tomás Huneeus Eastman, quien continuará prestando sus servicios como ayudante del señor Ministro de Defensa Nacional.

A teniente coronel el mayor don Francisco González Pérez, continuará prestando sus servicios como Comandante del Grupo de Caballería del Comandante Santiago Hueras (Coyhaique).

A teniente coronel el mayor don Carlos Rowe Walker; continuará prestando sus servicios en el Estado Mayor de las Fuerzas Armadas.

A teniente coronel el mayor don Horacio Arce Fernández; continuará en la Inspección de Artillería, Unidades Blindadas y Tropas de Acarreo.

A teniente coronel el mayor don Carlos Pollarolo M.; continuará como profesor de planta de la Academia de Guerra.

A teniente coronel el mayor don Raúl Silva Maturana; continuará en el Estado Mayor General del Ejército.

A teniente coronel el mayor don Humberto Julio Aguirre, quien continuará en los Arsenales de Guerra (Santiago).

A teniente coronel el mayor don Oscar Vallejos Carvajal; continuará como ayudante en el Estado Mayor General del Ejército (Santiago).

A teniente coronel el mayor don Julio Chávez B.; continuará en el Cuartel General de la I.D.E. (Antofagasta).

A teniente coronel el mayor don Patricio Murphi Mahan, quien continuará como jefe de la Secc. S. 1 "Confidencial" de la Subsecretaría de Guerra.

A teniente coronel el mayor don Néstor Muñoz Valenzuela; continuará como jefe de la Secc. IV d. "Material de Guerra", Cuartel General, III Div. Ejército (Concepción).

A teniente coronel el mayor don Carlos Poblete Artigas, continuará como 2.o Comandante y jefe de la P. M. del R. C. 2 "Cazadores".

A teniente coronel el mayor don Oscar Vargas Olmedo; continuará en el R. Inf. N.o 4 "Rancagua" (Arica).

A teniente coronel el mayor don René Sanhueza Navarrete; continuará en la Escuela de Infantería (San Bernardo).

A teniente coronel el mayor don Carlos Silva Menares; continuará en el R. I. 12 "Caupolicán" (Valdivia).

A teniente coronel el mayor don Alvaro Castro S.; continuará como profesor de Planta de la Academia de Guerra (Santiago).

A mayor el capitán don Hernán Lavín Prado; continuará como ayudante del Cdo. en Jefe de la II Div. Ejército (Santiago).

A mayor el capitán don Jorge Vio Valdivieso, quien continuará en la Escuela de Artillería (Linares).

A mayor el capitán don Raúl Román Bravo; seguirá como alumno de la Academia de Guerra.

A mayor el capitán don Rafael Monti Roa; continuará en el R. C. 4 "Coraceros" (Viña del Mar).

A mayor el capitán don Mario Torres Poblete; continuará en el Instituto Geográfico Militar.

A mayor el capitán don Luis Helsse Cossio; continuará como alumno en la Academia de Guerra (Santiago).

A mayor el capitán don Armando Abarzúa H.; continuará como alumno de la Academia de Guerra.

A mayor el capitán don Alejandro del Canto Avalos; continuará en el Dest. And. 4 "La Concepción" (Lautaro).

A mayor el capitán don Jorge Huerta Infante; continuará en los Arsenales de Guerra.

A mayor el capitán don Raúl Monti Roa; continuará sus servicios en el R. Inf. N.o 10 "Pudeto" (Punta Arenas).

A mayor el capitán don Juan Berzano Farfán, quien continuará en el R. I. 13 "Andalién" (Cauquenes).

A mayor el capitán don Aníbal Mancilla Andrade; continuará en el R. I. Ref. 18 "Guardia Vieja" (Los Andes).

A mayor el capitán don Enrique Cartena Medina; continuará en el Estado Mayor General del Ejército (Santiago).

A mayor el capitán don Conrado Reyes Muñoz; continuará

Mayor don Raúl Silva Maturana, que ha sido ascendido a teniente coronel. Este distinguido oficial del Ejército ha desempeñado con eficiencia y pundonor numerosos cargos en la institución. El año pasado formó parte de la expedición a la Antártida, como jefe de la delegación del Ejército, desarrollando una valiosa labor profesional. Publicó un interesante libro que titulo "Antártida Blanca".

en el R. A. 3 "Chorrillos" (Talca).

A mayor el capitán don Walter Witt M.; continuará como ayudante de la Dirección de los Servicios del Ejército (Santiago).

A mayor el capitán don Joaquín Fuentes Aravena; continuará en el Estado Mayor General del Ejército (Santiago).

A mayor el capitán don Alberto Echaurren Gaete; continuará como alumno de la Academia de Guerra.

A mayor el capitán don Luis Pérez Solari; continuará en el Cuartel General de la División de Caballería (Santiago).

A mayor el capitán don Humberto Vilches Ramírez; continuará como alumno de la Academia de Guerra (Santiago).

A mayor el capitán don Hernán Pacheco W.; continuar en la Dirección del Personal del Ejército (Santiago).

A mayor el capitán don Aníbal Aray L.; continuará como alumno de la Academia de Guerra.

A mayor el capitán don Jorge Poblete Artigas; continuará en el Departamento de Remonta y Veterinaria (Santiago).

A mayor el capitán don Luis Reyes Varas; continuará en la Escuela de Infantería (San Bernardo).

A mayor el capitán don Enrique Montealegre G.; continuará como alumno de la Academia de Guerra (Santiago).

A mayor el capitán don Estanislao León Aguirre, quien continuará en el Estado Mayor General del Ejército (Santiago).

A mayor el capitán don Alberto Iracabal Irigoin; continuará en la Inspección de Ingenieros Militares (Santiago).

A mayor el capitán don José A. Quezada U.; continuará en la Academia Politécnica Militar.

A mayor el capitán don Hernán Rodríguez Palacios; continuará como ayudante de la Dirección del Personal del Ejército.

A mayor el capitán don Ricardo Lecaros A.; continuará como Comandante de Grupo del R. C. 2 "Cazadores" (Santiago).

A mayor el capitán don Miguel Parodi Fuenzalida; continuará en el R. C. 7 "Guías" (Concepción).

A mayor el capitán don Carlos Soto A.; continuará como jefe de la Central de Radio del Cuartel General del Ejército (Santiago).

A mayor el capitán don Waldo Brucher Encina; continuará como alumno de la Academia de Guerra.

A mayor el capitán don Eduardo Gilmora S.; continuará en el Estado Mayor General del Ejército.

A mayor el capitán don Juan Concha Carrasco; continuará en el R. I. 6 "Chacabuco" (Concepción).

A mayor el capitán don César Munita Munita; continuará en la Fca. de Material de Guerra.

A capitán el teniente don Eduardo Elizondo Molina; continuará como alumno del Curso de la Academia Politécnica Militar (Santiago).

A capitán el teniente don Jorge Ruiz Sepúlveda; continuará como alumno de la Academia Politécnica Militar.

A capitán el teniente don Fernando Silva V.; continuará en el R. I. N.o 1 "Colchagua" (San Fernando).

A capitán el teniente don Gustavo Bravo Ramos; continuará en el Curso de la Academia Politécnica Militar (Santiago).

A capitán el teniente don Sergio Moller Escala; seguirá como alumno de la Academia Politécnica Militar (Santiago).

A capitán el teniente don Edgar Witt M., quien continuará en la Escuela de Unidades Motorizadas.

A capitán el teniente don Carlos Valenzuela A., continuará en el R. C. 2 "Cazadores".

A capitán el teniente don Carlos Araya Castro, continuará como alumno de la Academia Politécnica Militar (Santiago).

A capitán el teniente don Ernesto Baeza R., continuará en el Dest. A. 4 "La Concepción" (Lautaro).

A capitán el teniente don Horacio Ortiz Vega, continuará como alumno en la Escuela de Caballería (Quillota).

A capitán el teniente don Oscar Bonilla B., continuará en el Destacamento Andino N.o 3 "Los Angeles" (Los Angeles).

A capitán el teniente don Ervaldo Rodríguez T., continuará en el R. I. 2 "Maipo" (Valparaíso).

A capitán el teniente don Ricardo Valenzuela L., continuará en el Curso General de la Academia Politécnica Militar (Stgo.).

A capitán el teniente don Raúl Pacheco Maureira, continuará en la Escuela de Ingenieros Militares.

A capitán el teniente don Alfredo Canales M., continuará en la Escuela de Infantería (San Bernardo).

A capitán el teniente don Héctor González Acuña, continuará en el R. I. 2 "Maipo" (Valparaíso).

A capitán el teniente Julio Vandorsee S., continuará en el R. I. Ref. 3 "Yungay" (San Felipe).

A capitán el teniente don René Toledo Castillo, continuará en el R. Ref 4 "Rancagua" (Arica).

A capitán el teniente don Fernando Cruz V., continuará en el R. A. Mot. 2 "Arica" (La Serena).

A capitán el teniente don Roberto Morán Maggi, continuará en la Escuela de Unidades Motorizadas.

A capitán el teniente don Sergio Silva M., continuará en el curso de la Academia Politécnica Militar (Santiago).

A capitán el teniente don Mario Cruz Quintana, continuará en la Escuela de Infantería (San Bernardo).

A capitán el teniente don Héctor Bravo Muñoz, continuará en el Grupo de Cab. Mecanizado N.o 6 "Iquique".

A capitán el teniente don Enrique Novoa B., continuará como alumno de la Academia Politécnica Militar (Santiago).

A capitán el teniente don Sergio Ruiz L., continuará en el R. A. Mot. 2 "Arica" (La Serena).

A capitán el teniente don Renato Parker Arenas, continuará en el Grupo de Art. a Cab. 3 "Silva Renard" (Concepción).

A capitán el teniente don Jorge Tomicis K., continuará en el R. I. 7 "Esmeralda".

A capitán el teniente don Jorge Goldemith, continuará en la Academia Politécnica Militar.

A capitán el teniente don Pedro Montero Gamboa, continuará en el R. C. 3 "Húsares" (Angol).

A capitán el teniente don Remigio Andrade Araya, continuará en el R. I. 2 "Maipo" (Valparaíso).

A capitán el teniente don Jorge Melo Carrasco, continuará en el R. I. 19 "Colchagua" (San Fernando).

A capitán el teniente don Luis Guzmán Aránguiz, continuará en el Dest. Blindado N.o 1 "Iquique" (Iquique).

A capitán el teniente don Emilio Timmerman V., continuará en el R. I. Ref. 4 "Rancagua" (Arica).

A capitán el teniente don Orlando Jorquera Prado, continuará en el Dest. Blindado N.o 1, "Iquique" (Iquique).

A capitán el teniente don Mario Sepúlveda S., continuará en la Escuela Militar (Santiago).

A capitán el teniente don Vicente Urzúa G., continuará en el R. C. 4 "Coraceros" (Viña del Mar).

A capitán el teniente don Jorge Desormeaux, continuará sus servicios en el R. I. 11 "Caupolicán" (Valdivia).

A capitán el teniente don Armando Contreras Parra, continuará en la Escuela de Infantería (San Bernardo).

A capitán el teniente don Luis Correa Sandrini, continuará en el R. I. Ref. N.o 15 "Calama" (Calama).

A capitán el teniente don Gastón Gacitúa G., continuará en el Dest. And. N.o 5 "Los Angeles" (Los Angeles).

A capitán el teniente don Víctor Gálvez Gajardo, continuará sus servicios en el R. Ing 2 "Aconcagua" (Quillota).

A capitán el teniente don Alejandro Saint G., continuará como alumno de la Academia Politécnica Militar.

A capitán el teniente don Manuel Castillo L., continuará en la Escuela de Infantería.

A capitán el teniente don Fernando Hidalgo M., continuará en el Dest. And. 4 "La Concepción" (Lautaro).

A capitán el teniente don Guillermo Pickerring V., continuará en la Escuela de Artillería (Linares).

A capitán el teniente don Hernán Hiriart L., continuará en la Escuela de Caballería (Quillota).

A capitán el teniente don Luis Venegas Jones, continuará en la Academia Politécnica Militar (Santiago).

A capitán el teniente don Jorge Hermosilla S., continuará en la Escuela Militar (Santiago).

A capitán el teniente don Gabriel Lira R., continuará en el R. FF. CC. 1 (Puente Alto).

A capitán el teniente don Jorge Azócar B., continuará en el R. C. 3 "Húsares" (Angol).

A capitán el teniente don Ernesto del Pino H., continuará en el Dest. Andino N.o 3 "Los Angeles".

A capitán el teniente don Caupolicán Müller Ruiz, continuará en el Dest. And. N.o 4 "La Concepción".

A capitán el teniente don Hernán Villarino R., continuará en el R. I. Ref. 10 "Pudeto" (Punta Arenas).

A capitán el teniente don Carlos Lira A continuará en el R. I. Ref. 4 "Rancagua" (Arica).

A capitán el teniente don Hernán Brady R., continuará en la Escuela de Unidades Motorizadas (Santiago).

A capitán el teniente don Hugo Castro Sánchez, continuará en la Escuela de Unidades Motorizadas.

A capitán el teniente don Mario Avaria G., continuará como alumno de la Academia Politécnica Militar.

A capitán el teniente don René López García, continuará en el R. C. 2 "Cazadores" (Santiago).

A capitán el teniente don Germán Caballeros L., continuará en la Escuela de Infantería (San Bernardo).

A capitán, el teniente don Raúl Bordali, continuará en la Escuela Militar.

A capitán el teniente don José Pérez Luco, continuará en la Escuela de Artillería (Linares).

A mayor de tren el capitán don Nemesio Cofré Acuna, continuará en la Escuela de Unidades Motorizadas.

A capitán de tren el teniente don Luis Albornóz González, continuará en el Batallón de Servicios N.o 1 "Iquique".

A capitán auxiliar el teniente don José del C. Urrea, continuará en la Fca. de Vest. y Equipo del Ejército (Santiago).

A teniente coronel cirujano el mayor don Jorge Castro Ladrón de Guevara, continuará en el Hospital Militar.

A mayor Cirujano el capitán cirujano don Pablo Barruto G., continuará sus servicios en el Cuartel General de la II. División de Ejército (Santiago).

A capitán Cirujano el teniente Cirujano don Bernardo Salas Muñoz, continuará en el R. Inf. Ref. 18 "Guardia Vieja", Los Andes.

A capitán destista el teniente don Enrique Marré M., continuará en el R. C. 4 "Coraceros" (Viña del Mar).

ASCENSOS A CORONELES

El Presidente de la República firmó los mensajes de ascensos a coroneles de los siguientes tenientes coroneles, señores Humberto Medina Parker, Enrique Franco Hidalgo, Octavio Soto Opazo, Carlos Guiraldes, Oscar Herrera Jarpa, Marcos López Larrain y Humberto Poblete Artigas.

HOY CONTINUARA EL FORO RADICAL

Hoy a las 19.30 horas, continuará el debate del Foro Político que iniciaron los radicales de Santiago el martes pasado.

Como en esa oportunidad sólo alcanzaron a hablar algunos parlamentarios y muy pocos asambleistas, hay gran interés en esta oportunidad por oír a los inscritos.

Numerosos radicales de las comunas vecinas han anunciado que se trasladarán a Santiago para hacer oír su voz frente al debate iniciado. El debate se efectuará en la sala del Centro Republicano Español, ubicado en calle Merced 788.

HOGAR DEMOCRATICO

En cumplimiento de una resolución de la última junta general extraordinaria, el jueves próximo debe efectuarse una votación de 18 a 21 horas, en el local social de la institución situado en Zañartu 1082, con el objeto de confirmar las medidas disciplinarias acordadas por el directorio en conformidad a los estatutos y que afectan a varios asociados.

Después del escrutinio celebrará sesión el directorio de este Centro, a fin de ocuparse de la última Convención Provincial y de las actividades de la Junta Departamental del primer distrito de Santiago.

Una pronunciada tendencia de alza marcó ayer el Mercado de Valores

Sobre la base de la misma cotización anterior del oro; de 2 alzas en bonos; de otras 2 en títulos bancarios; de 4 alzas y 1 baja en mineros; de 2 alzas y 1 baja en agrícolas y ganaderas; de 2 alzas de salitreras; de 2 alzas y 1 baja en textiles; de 1 alza y 1 baja en seguros, y de 9 alzas y 4 bajas en industriales y varias, se desarrolló el movimiento de ayer de la Bolsa de Comercio de Santiago.

Hipotecario 6-1 y Caja 6 3|4, entre los bonos; Banco de Chile y Banco Sud Americano, entre los valores de este rubro; Punitaqui, entre los mineros; Salitrera Iquique; Vestex, Madeco, Viña Concha y Toro, Pizarreño y Vapores, entre las industriales y varias, fueron los títulos que obtuvieron las cifras más altas de conformes.

Entre las diferentes variaciones de cotización que se registraron, las más importantes, entre las alzas, correspondieron a: Banco de Chile, 2 puntos; Disputada, 2 puntos; Lota, 3 puntos; Tocopilla, 5 puntos; Tierra del Fuego, 9 puntos; Tarapacá, 4 puntos; Yarur, 6 puntos; Bima, 3 puntos; Cemento El Melón, 6 puntos; Refinería de Viña, 2 puntos; Vapores, 2 puntos; Marítima, 4 puntos, y entre las bajas, Schwager y Paños Concepción, 2 puntos, respectivamente, cada título.

Las diferentes operaciones realizadas alcanzaron un volúmen de $ 41.000 oro, de $ 1.249.000 nominales en bonos, y de 214.103 acciones, mostrándose el mercado firme y activo, el que cerró con pronunciada tendencia de alza.

Producción de la Cía. Carbonífera Schwager

Durante enero ppdo. esta compañía produjo 66.718 toneladas de carbón.

FLUCTUACIONES

SUBIERON

BONOS
Caja 6 3|4 a 59 1|4 c. a 60 v.
Hipotecario 6-1, 59 3|4 c a 60 c.
BANCOS
Chile 427 c a 429 t.
Sud Americano 84 v a 86 c.
MINERAS
Disputadas 41 1|4 tp a 43 1|4 cp.
Lota 66 1|2 n a 69 1|2 cp.
Punitaqui 21 1|4 cp a 22 vp.
Tocopilla 74 t a 79 tp.
AGRICOLAS Y GANADERAS
T. del Fuego 497 t a 506 cp
Viña Concha y Toro 39 n a 40 t.
SALITRERAS
Iquique 44 1|2 cp a 46 cp
Tarapacá 41 cp a 45 tp.
TEXTILES
Sumar B 104 n a 105 vm.
Yarur 155 t a 161 tm.
INDUSTRIALES Y VARIAS
Bima 95 t a 98 c.
C. Melón 131 cp a 137 cp.
Elect. Ind. 45 1|2 n a 46 v.
Gas Stgo. 45 1|2 t a 46 t.
Indac 27 1|2 n a 28 t.
Lamifún 44 cp a 44 1|2 tp.
Madeco 58 cp a 59 cp.
Ref. Viña 73 t a 75 c.
Vapores 175 cp a 177 tp.
SEGUROS
Marítima 87 v a 91 c.

BAJARON

MINERAS
Schwager 219 n a 217 tp.
AGRICOLAS Y GANADERAS
Viña La Rosa 23 n a 22 t.
TEXTILES
P. Concepción 50 v a 48 c.
INDUSTRIALES Y VARIAS
Copec 18 1|4 cp a 18 cp.
Ind. Varias 38 1|2 c a 38 c.
Ingelsac 17 n a 16 1|2 t.
Vidrios 41 vm a 40 1|2 t.
SEGUROS
Cons. Grles. 58 n a 57 t.

MERCADO DE DIVISAS

Cotizaciones proporcionadas a LA NACION, por los señores Yzarrázaval, Rodríguez y Cía. Ltda., Corredores de la Bolsa de Comercio de Santiago.

Divisas	Comp.	Vend.
Dollar D. P.	$1.—	$1.10
Libra D. P.	124.93	125.33
Nacional Exp.	10.15	10.25
Soles billete	——	4.—
Franco Suizo	——	12.70
Lira	——	0.099
Crucero Comp.	——	1.68

REMATE DE ACCIONES

A las 16.15 horas de mañana, en la Bolsa de Comercio de Santiago, por los mínimum que se indican, se rematarán las siguientes acciones:

3 Pte. Alto B, mn. 20; 5 Automovilismo y Turismo, mn. 75; 23 Lamifún, mn. 40; 10 Inversiones Magallanes, mn. 11; 22 y 50 Progreso; 20 Bima, mn. 80; 10 Cic, 2 Interamericana; 23 Río Negro; 6 Seg. Marítima; 36 Pte. Alto B, mn. 22; 25 Tej. Salto, mn. 32; 79 Universo, mn. 24; 7 Bco. de Crédito, mn. 60; Org. Nac. Hotelera S. A., mn. 5; 69 Universo, mn. 20; 80 Sumar A, mn. 100; 2 Pte Alto B, mnñ 21; 40 Cola, mn. 25; 81 Pte. Alto B, mn. 21; 55 Caupolicán, mn. 70; 9 Interamericana, mn. 20; 57 Pte. Alto A, mn. 27; 50 Codina, mn. 43; 75 Tocopilla; 8 Renta Urbana, mn. 360; 15 Fuegos, mn. 480; 300 Molinera San Cristóbal, mn. 180; 27 Fuegos.

COTIZACIONES AL CIERRE

Oro, 1.400 c.
BONOS
D. Interna, 7.1 84 c
Garantía, 7.1 83 1|2 c.
Paviment., 7-1 83 1|2 c.
Mun. Stgo. 8.1 68 t.
Caja, 6 3|4 60 v
Hipotec., 6.1 60 c.
Valpso., 6-1 60 c.
Debentures, 50 c.
B. Eléctricos, 52 n.
BANCOS
Central, 2.315 c.
Chile, 429 t
Crédito, 66 n.
Edwards, 122 n.
Español, 168 n.
Hipotecario, 300 v.
Italiano, 127 c.
Israelita, 70 v.
Osorno, 100 c.
S. Americano, 85 c.
MINERAS
Amigos, 1.35 c
Cerro Gde., 24 t.
Condoriaco, 3 n.
Chañaral, 2 t.
Disputadas, 43 1|4 cp.
Lota, 68 1|2 cn.
Merceditas, 1 1|2 c.
Manganoso, 11 c.
Monserrat, 5 n.
Ocuri, 16 1|4 n
Oruro, 91 cp.
Patiño, 520 n.
Punitaqui, 22 vp.
Pta. de Lobos, 32 1|2 n.
Schwager, 217 tp.
Tocopilla, 79 tp.
Totoral, 14 n.
AGRICOLAS Y GANADERAS
Agr. Chilena, 46 1|2 n
Aysen, 327 n.
Cisnes, 56 n.
Colcura, 29 cp.
Gente Gde., 200 cp.
Lag. Bina., 105 cp.
Rupanco, 150 n
Sofruco, 18 n.
T. del Fuego, 506 cp.
V. C. y Toro, 40 t.
V. La Rosa, 22 t.
V. Unidas, 29 n
SALITRERAS
Anglo Chilena, 418 tp.
Iquique, 46 cp.
Lautaro, 200 c.
Tarapacá, 45 tp.
TEXTILES
Caupolicán, 72 n
Chiteco, 111 1|2.
F.I.A.P., 64 n.

Lino, 126 ...
P. Concepción ...
P. Tomé, 62 ...
Sacos, 85 ...
SUMAR "A" ...
SUMAR "B" ...
Tej. Salto, 32 ...
Tx Progreso, ...
Vestex, 22 ...
Vc. Pte. Alto ...
Vc. Pte. Alto ...
Yarur, 161 ...
INDUSTRIALES
Aceites, 17 ...
Agr. Graham, ...
Alcoholes, 13 ...
Alpargatas ...
Arrocera, 25 ...
RETA, 18 n.
BIMA, 98 c.
Carozzi, 84 ...
C. Melón, 137 ...
Cervezas, 100 ...
CIC, 41 t.
Cintolesi, 16 ...
Cola, 27 1|2 ...
Co. Industrial ...
Copec, 18 cp.
Cristales, 26 ...
Elect. Indust. ...
EMU, 30 1|2 ...
Enlozados, 14 ...
Envases, 11 ...
Farmo Quimica ...
Gas Stgo., 46 ...
Hucke Rocc. ...
Ind. Varias ...
Indac, 28 t.
Ingelsac, 16 ...
Interoceánica ...
Lamifún, 44 ...
L. Penco, 42 ...
Madeco, 59 ...
Mademsa, 38 ...
Mecánica, 44 ...
Muelle V. 18 ...
P. y Cartones ...
Pizarreño, 45 ...
Ref. Viña, 75 ...
R. Urbana, ...
Saavedra B. ...
Sanitas, 50 ...
Tabacos, 79 ...
Vapores, 177 ...
V. Planos, 46 ...
Volcán, 48 t.
SEGUROS
Cons. Grles. ...
Marítima 91 ...
TRANS...
Oro ...
Bonos ...
Acciones ...

TRANSACCIONES DE PROP...

Sociedad Atilio Giglio y Cía. aporte de dos ... Diego 578|96 y Eyzaguirre 1072|96, estimada en ...

Sociedad Atilio Giglio y Cía. aporte de ... San Diego 1185|99 y Santiaguillo 1109|35, estima...

Sociedad Atilio Giglio y Cía., aporte de dos ... Cochrane 1421|39 y Aldunate 1420|32, estimada ...

Sociedad Anselmo Angelini y Cía. Ltda., ap... selmo Angelini, Santa Elena 1095, $ 2.200.000.

Don Vicente Fouce y otros compraron a ... lote 5 de un predio con frente al camino de ... guel, $ 2.046.375.

Sociedad Nagib Saba e Hijo Ltda., aporte de ... Toro Mazotte 104|14, $ 798.840.10.

Don Bernardo Cardone compró a don Barna... mann, parte Catedral 2165, $ 600.000.

Doña Ester Valenzuela compró a don Víc... Sotomayor 24, $ 445.000.

Don Joaquín García compró a don Alvaro ... en sitio Av. Bulnes s|n. $ 307.500.

Sociedad Anselmo Angelini y Cía. Ltda., ap... selmo Angelini, Arauco 951, $ 300.000.

Doña Rosa Enríquez compró a don Alberto ... mento 16, piso 2.o, Carrera 172, $ 295.000.

Don Víctor Escobar compró a Sociedad ... Cía. Ltda., el departamento A-23, piso 1... $ 236.000.

Doña Laura Pinochet compró a Sociedad ... Cía. Ltda., el departamento B-21, piso 2.o, Gálvez.

Don Roberto Sotomayor compró a doña ... otros, Walker Martínez 1317|21, Quinta Normal.

Doña María Brunet compró a don Alberto ... tamento 5, piso 1.o, Carrera 172, $ 185.000.

BOLSA DE CORREDORES VALPARAISO

PRIMERA RUEDA

20.000	Valp. 6.1	60
1.000	Pizarreño	49
100	Laguna	105
100	Cartones	471 1|2
100	Fuegos	490
900	C. Melón, Mar. 18	132
400	ucke	60 1|2
100	Viña, Mar. 18	74 1|2
400	Madeco	57 1|2
100	Tex. Viña	142
700	Emu, Mar. 18	31
1.000	Cartones	49
500	Bellavista	112
200	Pizarreño	43
400	Pizarreño	44
900	Haba...	
100	Gas ...	

SEGUN...

25.000	Valp.	
300	Indust...	
100	Viña ...	
50	Bellav...	
200	Pizarre...	
62	Tabaco...	
200	Interco...	
1.000	Iquiqu...	
500	Oruro	
100	Cristal...	
29	Cristal...	
300	Disputa...	
200	Viña ...	

Acciones, Bonos y Cereales de baja en los Mercados de ...

NUEVA YORK, 3 (UP).— Al cerrar la Bolsa de Valores las acciones estaban de baja, como asimismo los bonos, en tanto que los títulos del Gobierno norteamericano no se transaban. Las ventas sumaron 700.000 acciones y 3.360.000 dólares en bonos.

El índice Dow Jones acusó un promedio de 173.95 para las acciones industriales, de 51.20 para las ferroviarias y de 32.60 para las de servicios públicos.

Los valores bajaron hoy mientras aparentemente ... abierto un con... diente de la de... greso sobre ... que reduce los ... ingresos perso... atribuyen la ... a indiferencia ... res. En el mis... no se ha prod... últimas 48 hora... movimiento de ... en forma deter...

Todos los ... bajaron, aunque ... nes en ciertas ... les, como las ... nal Telephone ... Telephone que ... fracción de ... peles que bajar... to figuraron los ... Oil of New Je... santo, Chemica... acciones del ... fracciones y ...

Las obligaci... nes registraron ... un punto y ... libras esterlinas ... irregulares.

En el Merca... consumo, el tri... na y el algodó... ron bajas.

PRECIO DEL COBRE BLISTER EN N. YORK

Para los meses que a continuación se indican, este metal tiene las siguientes cotizaciones:

	Comp.	vend.
Marzo	18.95	19.40
Mayo	18.55	18.75
Julio	18.35	18.55
Septiembre	18.15	18.35

MATADERO MUNICIPAL

La encierra de ganado efectuada ayer ascendió a:

Buey	34
Novillos	519
Vacas	83
TOTAL	632
En vara	3
TOTAL	635
Terneros	128
En vara	
Corderos	1335
Cerdos	229
Caballos	18

Bonos chilenos y su cotización en N. York

Ayer en esta plaza se negociaron Chile Bonds del 6 o|o, con vencimiento en 1960 a 21 1|4, y Chile Caja del 6 1|2 y del 8 o|o, con vencimiento en 1957 y 1962, respectivamente, a 20 3|8.

MAÑANA REMATE DE LA SUC... SAQUEDANO ... MATRIZ

CAJA DE POP...

Pasaje Capo... esquina San ...

PRESTAMOS ... JUNIO de 1... miento en ... 1947.

EXXIS...

HOY: De ...

n la Hostería de Providencia.-

rincón del elegante "Winter Garden", de la Hostería de Providencia, a la hora de comida.

ristas extranjeros visitan nuestro país.-

merosas caravanas de turistas extranjeros visitan nuestro país en esta temporada de no. Aparecen en la fotografía, 27 turistas brasileños, participantes de una excursión co- iva organizada por las Agencias de EXPRINTER, en el exterior. Son numerosos los pos anunciados para llegar a Santiago a través de los lagos, en jiras organizadas por la mencionada organización mundial de turismo EXPRINTER.

Señorita Sara Guzmán Valdés
(Foto DANA).

La señora Amelia Ducaud de Yunge.-

Antenoche falleció en Viña del Mar, en donde pasaba la temporada de verano, la respetable señora, doña Amelia Ducaud de Yunge, vastamente vinculada a las sociedades de Santiago y Viña del Mar, en donde su desaparecimiento ha producido un hondo pesar.

La distinguida dama falleció a consecuencia de un repentino ataque al corazón, y contaba con 77 años de edad, después de una vida llena de merecimientos y virtudes.

La señora Ducaud de Yunge era viuda del recordado caballero, señor Germán Yunge Gabler, de cuyo matrimonio nacieron ocho hijos.

Poco antes de producirse el fallecimiento, la señora Ducaud de Yunge, recibió todos los sacramentos de la Iglesia católica, rodeada de todos sus hijos y nietos.

Hoy, en la parroquia de Santa Ana, se oficiará una misa por el descanso de su alma, a las 9 horas, y después los restos serán sepultados en el Cementerio General.

CAMBIO DE RESIDENCIA.— El Consejero de la Embajada de los Estados Unidos de Norte América, Mr. Edward Trueblood y señora Irene Brown de Trueblood, han fijado su residencia en Avenida Ricardo Lyon 564 (interior). Teléfono 45384.

MATRIMONIOS.— En Concepción se ha concertado el matrimonio de la señorita Alice Elizabeth Macnab Ewing con el señor John Scott Jackson.

—Se ha concertado el matrimonio de la señorita María Angélica Luco Briones con el teniente de la Fuerza Aérea, señor Alfredo Lapostol Orrego.

BAUTIZOS.— En Concepción ha sido bautizada Cecilia Ana María, hija de don Omar Pradenas S. y de la señora Cecilia Sandoval de Pradenas.

—En la misma ciudad, Bernardo Jaime Alfonso, hijo de don Bernardo Ernesto Marambio y de la señora Catalina C. de Marambio.

Señorita Elvira Matte Valdés.— (Foto Dana)

IN MEMORIAM.— Con motivo del fallecimiento de doña Tránsito Guzmán G. viuda de Parra (Q. E. P. D.), ocurrido el 1.o del presente, se oficiará una misa por el eterno descanso de su alma, mañana, a las 9 horas, en la Parroquia de San Crescente, Avenida Salvador esquina de Santa Isabel.

ENFERMOS.— Delicada de salud se encuentra en su residencia de Quilpué, la señora María Alvear vda. de Castillo.

FELAXEN

SE TOMA CON AGRADO
por niños y adultos, por su forma de píldoras confitadas con chocolate. Combate el estreñimiento, aun en casos crónicos, produciendo un efecto suave y constante.
Frco. 60 píldoras $ 15.40
Frco. 20 píldoras $ 5.70
Alpina y Fenolftaleina
CHILENOS Collière LTDA.

Viajeros y veraneantes.-

En Tomé.— Se encuentran en este balneario: señoritas María Elena, Nany y Lucía Molina; señores Roberto y Armando Molina, Roberto Fernando, y Jorge Oñate Molina; Margarita y Adelaida Roa Z.

En "El Rosal".— En el fundo "El Rosal", en Concepción, veranean las señoritas Rebeca, Daisy y Jenny Seizass Garcés, Rebeca Concha, Marcela y Quenía Echegoyen y los señores Ricardo y Eduardo Concha.

En Concepción.— Se encuentran en esta ciudad, en diversos puntos o balnearios de los alrededores: señores Rolando, Gustavo, Valentín y Humberto Salas; Hernán Hurtado O., Ana María y María Elena Hurtado; Teresa, Alicia, María Egenia y Silvia Echevers, señora Georgina de Echevers, señora Leontina v. de Jiménez; señor Patricio Olivares, señora Nora Z. de Olivares e hijos Javier y Margarita; señoritas Julia, Ester, Adelaida, y Elvira Montes; señores Alejandro y Humberto Montes; señoritas Julia y Rebeca Jiménez Correa, y señor Hernán Jiménez Correa; señoritas Elisa y Elena Moreno L.; Marietta y Cecilia Lastarria.

A Viña del Mar.— Las señoras Delfina Ortúzar de Correa, Victoria García Reyes de Vargas, y Ema Geisse de Figueroa; señor Francisco Díaz Miranda, señora y familia.

A Magallanes.— Se han dirijido en el vapor "Alondra", el señor Luis Oyarzún Suárez, su hijo Luis Oyarzún López; Fernando Lobos Parga, doctor Norman Bennett Muñoz y Manuel Bennett Muñoz.

EN LA BOITE DEL CASINO DE VIÑA DEL MAR.— La Boite del Casino sigue siendo uno de los sitios de reuniones preferidos en este balneario; las tonalidades de luces, la orquesta, los cantantes, hacen que su ambiente sea siempre agradable.

Es aquí donde podemos admirar mejor la belleza, elegancia y distinción de la mujer chilena.

Entre los habitúes a esta Boite, hemos podido anotar a las siguientes personas: Paz Risopatrón Garmendia, Gloria Errázuriz de Arthur, Angélica Charlín de Salas, Laura Silva Rosselot, Beatriz Oxley de Edwards, Denisse Poisson de Pascal, Julieta Riesco de Santa María, Adriana Torres Maillard, Carmen Sánchez Alvarez, Eliana Ross Bravo, Fela Frías Donoso, Nelly Johnson de Velasco, Raquel Morandé de Velasco, Eliana Vargas Egenau, Adriana Schiavetti de Condon, Inés Ross Manterola, Eliana del Solar Grove, Fanny Chadwick de Valdés, Rosalía y Raquel Barros Aldunate.

EN MEMORIA DE DON DARIO URZUA. — Con motivo del 8.o aniversario del fallecimiento de don Darío Urzúa, mañana se dirán misas en su memoria en varias iglesias del país y en el extranjero.

COMIDA AL SENADOR SALVADOR ALLENDE.— El señor Hugo Rojas Moncada; Encargado de Negocios de Venezuela; ofrecerá hoy a las 21.30 horas; en el Club de la Unión, una comida en honor del senador Salvador Allende, con motivo de dirigirse al país hermano, con carácter de Embajador en Misión Especial a la Transmisión del Mando en Venezuela.

A LA REGION DE LOS LAGOS.— Se han dirigido las señoritas Marcela Vicuña, Julia Estela Vicuña, J. María Elena, Javiera, Cecilia y Olga Montes, Palmira y Pamela O'Reilly.

—También a la misma región, las señoritas Yeya y María Luisa Campos, Marella y Verónica Campos D. y Denia Elberta Rosales.

NACIMIENTOS.— En la Clínica de la Maternidad Tarnier ha nacido una hijita del señor Eduardo Lyon Vial y de la señora Viola Larronde de Lyon.

—Una hijita del señor César Barros Jofré y de la señora Carmen Salinas de Barros.

—Un hijo del señor Fernando Neira Sepúlveda y de la señora Noemí Contreras de Neira.

—Una hijita del señor Adolfo Segovia Martín y de la señora Mercedes Saa de Segovia.

—Una hijita del señor Héctor Guerra Gazitúa y de la señora Lucía González de Guerra.

—En Lirquén ha nacido María Patricia, hija de don Rene Mendoza Fierro y de la señora Etelvina Gómez Elgueta de M.

—Ha nacido un hijo de don Oscar Martínez Ortiz y de la señora Margarita Venegas de Martínez.

—En Concepción, un hijo del señor Jorge Eduardo Ibáñez Y. y de la señora Rosa Aqueveque de Ibáñez.

—Un hijo del señor Claudio de la Carrera y de la señora Magaly de De la Carrera.

—Una hija del señor Jorge Campos Sánchez y de la señora Tomasa Salazar de Campos.

FALLECIMIENTOS.— Ha dejado de existir en San Javier la señorita María Saavedra de la Fuente, hija de don Máximo Saavedra Saavedra.

EN CONSTITUCION.— Se encuentran en este balneario: don Julio Feliú F. y señora Nena Silva de Feliú; señor Raúl Castro W. y señora Eliana Letelier de Castro y familia; don Juan Enrique García S., señora Gabriela Mandiola de Gatica y familia; don Rafael Tarud S., señora Elena Dacarel de Tarud y familia; señores Galileo y Torcuato Colucci V., señorita Inés Russo Colucci; señor Eduardo Russo Colucci; Salvador Sejamé M. y Fidel Capelli; Emilio Donoso Gana, señora Aida Donoso de Donoso e hijos Silvia y Emilio; señora Rosa Donoso de Cortés y su hija, señorita Rosa Cortés Donoso.

MATRIMONIO.— En la Iglesia de Santo Domingo, en Chillán, se efectuó el matrimonio del señor José Antonio Ortega Alarcón con la señorita Clelia Alarcón Fonseca.

Oficiaron de padrinos en la ceremonia religiosa, don Lucio Santander Castro y señora María Ortega Alarcón, por parte del novio, y don Jorge Valdebenito Vásquez y doña Luisa Ortega Galaz, por parte de la novia.

CRITICAS TEATRALES.

"La rosa del azafrán"

GUERRERO, SHAW Y ROMERO, AUTORES DE LA OBRA.

Con esta obra, entra la región manchega en la geografía zarzuelera española. El folklore musical de la tierra de don Quijote es tan rico, que el maestro Jacinto Guerrero se ha limitado a llevar al papel una serie de melodías captadas en algún rápido viaje por las tierras manchegas. Con excepción de la romanza del labrador y del dúo de Sagrario y Juan Pedro, los restantes trozos de la partitura son motivos populares. En su totalidad, bastante divergente y contradictoria, por lo demás, la parte musical revela extraordinaria riqueza temática. Las seguidillas manchegas, las jotas y los viejos valses populares, son distintos a las características ofrecidas por otras regiones. Sin embargo, se advierte aquí ya la proximidad de Andalucía, lo que explicaría la delicadeza y suavidad de estos trozos folklóricos.

La labor creadora del compositor ha sido, pues, mínima. Jacinto Guerrero es un músico fácil y dado a la búsqueda del sentimentalismo epidérmico y al halago del gusto más chabacano. Sus frecuentes excursiones a la revista de argumento equívoco y crudo, han desviado una inspiración que parecía destinada a mejores y más nobles logros. Su música, empero, es siempre agradable y pegadiza, y, a veces, muestra un interés indudable en su originalidad y fluidez improvisadora.

El mayor mérito de "La rosa del azafrán", está en la inteligente coordinación de los motivos ofrecidos por la música regional y en la sabia técnica con que fueron elaborados y armonizados desde el punto de vista instrumental. Paradigma de ello es el irónico coro de las plañideras y del duelo, demostrativo, a la vez, de la facilidad asimiladora del compositor.

El argumento —una historia trivial— exhibe los mismos rasgos heterogéneos que la parte musical. En medio de una serie de episodios de carácter aldeano, con tipos anecdóticos bien observados —Carracuca, Moniquito y Don Generoso—, Romero y Fernández Shaw han encajado un incidente sentimental muy repetido en esta clase de obras. La ronda de los enamorados, tomada de un motivo popular, el coro de las escaleras y el de las espigadoras, muy difundidos y popularizados, embellecen la obra y la enriquecen con la gracia y la inspiración de lo que es eterno y perenne por venir del pueblo. El público gustó de ellos y los hizo repetir con estruendosas ovaciones.

La interpretación se mantuvo por encima de un nivel de dirección. Hubo homogeneidad en los coros y en el total desempeño de los variados elementos que forman el reparto. Si algo falló, fueron las primeras partes. Conchita Palacios incorporó su papel un poco a trompicones. Se le notaba el cansancio y no dió de sí todo lo que puede y debe. En el dúo de la "lección de amor" le faltó fuego. Es esta una parte que no se puede cantar friamente. La voz de Manuel Abad acentuó su timbre opaco.

La puesta en escena nos pareció bastante mediocre. Los trajes de las espigadoras, absurdos.

CRITILO

AGRADECIMIENTO

Cristina de Jara agradece infinitamente al doctor Gonzalo Cienfuegos, el haberle salvado la vida a su hijita de cinco años, Cristina Jara, hospitalizada en la Sala 7, del Hospital Manuel Arriarán, y hace extensivos sus agradecimientos a las siguientes personas que colaboraron con el doctor: Srta. Elena de la Cuadra, Enfermera Jefe y señoritas Blanca Baas, Zulema Jorquera, Rita Mena, María Muñoz, Elena Fernández y Delia García.

La niña sufría tuberculosis miliar y meningitis tuberculosa, y fué salvada con la droga estreptomicina.

LIQUIDAMOS
UNICAMENTE
POR ESTE MES
BLOCKS
PARA CARTAS
PAPEL 1/2 HILO
PRECIOS POR MAYOR
DESDE 10 BLOCKS

	Hojas	Precio
UCHA . . .	80	$ 8.20
N	50	„ 6.30
KEY CLUB . .	70	„ 8.40

BLOCK TELA

O CLUB . .	50	$ 6.70
O CLUB . .	80	„ 10.20

LADO CON MARCA DE AGUA

. . . . .	70	$ 8.20
ECO	50	„ 6.00

BLOCK MAQUINA

TA	80	$ 7.60
CIO	80	„ 9.40

BLOCK ESQUELA

RISTA	50	$ 3.80
NAVAL . . .	50	„ 4.20
DE ROSA Y CE		
ETE		1.50

PAPELES
OFICIO
PROCESO
CUENTA
$ 60 - $ 93 - $ 75
RESMA
500 PLIEGOS

Pedidos a provincias contra reembolso

IMPRENTA-LIBRERIA
COLON
COMPAÑIA 1007

MATERNIDAD
"LUISA KAPLAN"
ARTURO PRAT N.o 139
TELEFONO: 83129
SERVICIO MEDICO
PERMANENTE

¡Las que todos prefieren!

CAMISAS
GATH & CHAVES

...AMPLIAS
...DE CORTE PERFECTO
...DE NOTABLE DURACION
...ELEGANTES Y A PRECIOS MUY CONVENIENTES.

DE POPELINA FANTASIA nacional sanforizado, no encoje ni destiñe, garantida, listadas en fondo blanco y de color, dibujos de moda, cuello semi blando con entretela especial.
Medidas 35 al 42 $ 170.

DE POPELINA FANTASIA igual a las anteriores pero con dos cuellos separados blandos, puños simples con botón.
Medidas 35 al 43 $ 195.

DE POPELINA IMPORTADA dibujos a rayas en fondo de color, puños simples, con repuesto de cuello.
Medidas 35 al 43 $ 198.

DE POPELINA BLANCA importada, con dos cuellos separados y puños dobles.
Medidas 35 al 43 $ 265.

DE POPELINA FANTASIA listadas en fondo blanco, cuello pegado con entretela para planchar húmedo, lleva repuestos.
Medidas 35 al 46 $ 360.

DE POPELINA FANTASIA de procedencia inglesa, listadas en fondo de color, dibujos de moda, con cuello pegado con repuestos.
Medidas 35 al 46 $ 400.

DE POPELINA BLANCA de la mejor calidad, con dos cuellos separados y puños dobles postizos para cambiar y repuestos.
Medidas 36 al 46 $ 475.

Aprovéchelas hoy mismo!

DPTO. CAMISERIA
1.er Piso

Pedidos Contra Reembolso a Castilla 75-B Santiago

Gath & Chaves

IMPRENTA ERG. MUERMANNS - SOC. VALPARAISO 5 COMPAÑIA

LAKE SUCCESS. — Sir Zafrullah Khan, a la izquierda, Secretario de Relaciones del Pakistán, y N. Gopeslawani Ayyamgar, a la derecha, Ministro sin cartera de la India, leyendo los pormenores del asesinato de Gandhi. (FOTO ACME)

Rusia anunció que devolvería siete barcos de los 95 que le prestó Estados Unidos

WASHINGTON, 3.— (U. P.)— El Gobierno soviético presentó al Departamento de Estado una nota, en la que ofrece devolver siete barcos petroleros y otro de carga general, los que fueron recibidos de parte de Estados Unidos durante la guerra, en calidad de préstamos y arriendos.

El citado Departamento anunció haber recibido dicha nota después que la Agencia noticiosa rusa Tass dió cuenta del ofrecimiento, y los funcionarios del Departamento de Estado manifestaron que consideraban la proposición soviética como una simple parte de un reajuste general de la cuenta rusa sobre préstamos y arriendos.

Después de la llegada en el mes pasado del nuevo embajador ruso Alexander Panyushkin se reanudaron las negociaciones para la obtención por parte de Rusia de un nuevo crédito por concepto de préstamos y arriendos por la suma de 11.000.000.000 de dólares.

Los funcionarios norteamericanos opinan que la oferta soviética referente a la devolución de barcos, no es una operación aislada, sino, parte de un ajuste general de la nueva cuenta.

El asunto no será tratado por los negociadores norteamericanos sino, hasta el miércoles, fecha en que el subsecretario de Estado Will Willard Thorpe regresará de las sesiones de la NU en Nueva York.

Durante la guerra Rusia recibió 95 barcos norteamericanos.

En marzo de 1946 el Departamento de Estado le pidió la devolución de los mismos, o el pago correspondiente. Las negociaciones para la devolución de estos barcos han estado en tramitación desde entonces.

El anuncio hecho esta noche, es el primer indicio de que Rusia está dispuesta a devolver siquiera algunos de estos barcos.

Informaciones breves del Exterior

ROMA 3, (U. P.)— El diario comunista "Unità", se pronunció en contra de la corriente general de los círculos de Roma, hoy al condenar el pacto italo-norteamericano de ayuda que amenaza para la economía italiana, que abre la puerta a los monopolios norteamericanos".

"Unità" sostiene que el pacto ha dado plena libertad a los norteamericanos para "explotar nuestros recursos naturales. Es evidente que el Gobierno intenta desarrollar una política externa de capitulación a los Estados Unidos".

El diario independiente "Il Messaggero", elogia el tratado que dice, demuestra que Italia es un tiempo de guerra.

Italia no es "simplemente receptor de ayuda económica".

WASHINGTON 3, (U. P.)— El Comité de Servicios de las Fuerzas Armadas de la Cámara aprobó un proyecto por el cual queda abolido el plazo máximo de dos años que el Ejército puede requerir a un soldado para permanecer en las Filipinas, China y ciertas otras guarniciones de ultramar.

Este proyecto también afecta a las guarniciones de Hawaii, Puerto Rico, Asia y zona del Canal de Panamá.

De acuerdo con la ley en vigencia, dicha limitación no se aplica en

WASHINGTON, 3. — (UP). —La Carta de diez puntos del Presidente Truman sobre derechos civiles, ha provocado una airada reacción de los miembros del Congreso por los Estados del sur, algunos de los cuales han advertido que el sur podría votar en contra del Partido Demócrata.

James Eastland, senador demócrata por Mississippi, calificó de "afrentoso" el mensaje de Truman, que incluye proposiciones para declarar ilegales las capitaciones, los linchamientos y la diferenciación racial en los servicios de transporte interestatales.

Eastland dijo que "las recomendaciones destruirían el último vestigio de las instituciones sociales del Sur, y sumirían a su pueblo en el mestizaje. El Sur debe protegerse en los colegios electorales"

LAKE SUCCESS, 3.— (UP). —La Subcomisión de Libertad de Información de las Naciones Unidas declaró estar de acuerdo con la serie de medidas y garantías con objeto de salvaguardar a la opinión pública de los perjuicios causados por el monopolio de la prensa, tanto por la prensa como por los intereses particulares.

Las garantías específicas aprobadas son: 1) determinar la responsabilidad de los dirigentes y personal encargado de las informaciones, en los casos de faltas profesionales; 2) evitar "preferencias y discriminaciones" por parte de los Gobiernos respecto a los suministros de papel, material técnico, etc. 3) Disposiciones para evitar "cualquier nexo especial entre los medios de información y las empresas bancarias, comerciales o industriales", que puedan conducir a una influencia indeseable y corrupción de los medios de informaciones, y 4) establecer consejos disciplinarios y un código de honor profesional.

Falleció anoche jefe de la firma Morgan

BOCA GRANDE, 3.—(UP).— A los 77 años de edad falleció anoche, mientras dormía, Thomás W. Lamont, jefe de la firma de J. P. Morgan and Co. Lamont, que durante largo tiempo ha sido uno de los hombres más poderosos en el campo de los negocios mundiales. Fallece después de una larga enfermedad. Era hijo de un clérigo metodista, y se jactaba de deber lo que era a sus esfuerzos.

Se inició en los negocios en 1903, y en 1943, a la muerte de J. P. Morgan, se convirtió en presidente del consejo.

Reina Guillermina hablará por Radio

AMSTERDAM, 3.— (UP). — El palacio informó que la reina Guillermina se encuentra ligeramente resfriada y que permanecerá en sus habitaciones por un par de días. Sin embargo, no por ello dejará de pronunciar su anunciado discurso por la radio holandesa hoy a las 17.30 (hora de Greenwich), sobre las relaciones de Holanda con Indonesia.

Presidente Perón visitaría a Dutra

El Presidente Perón vendrá en breve a Río de Janeiro, según anunció hoy el matutino "A Manha". Sin embargo, en el Itamaraty no se ha podido confirmar ni desmentir esa información, que dice que la invitación del Presidente Dutra ha sido transmitida por intermedio del Embajador argentino Juan I. Cooke, habiéndola aceptado el Presidente argentino.

"A Manha", dice que ambos presidentes considerarán asuntos relativos a la vida de los dos países vecinos, sin entrar en precisiones. Sería la segunda entrevista entre Dutra y Perón, quienes se vieron hace algún tiempo en la frontera en ocasión de inaugurarse el puente de Uruguayana.

Dos casos de notable honradez en la Rep. Argentina

BUENOS AIRES 3, (U. P.)—Una epidemia de "honradez" ha afectado nuevamente a los individuos de Buenos Aires.

Francisco de Curtis, concesionario de la Lotería Nacional reservaba siempre dos décimos del número 10430 a un cliente.

En el último sorteo el cliente no se presentó por los billetes, pero Curtis se los reservó de todos modos, sin pago y se los entregó horas después de saber que el número había obtenido el premio mayor.

Alberto Bidavehere halló ayer en la calle un bolso que contenía joyas avaluadas en $ 40.600. Se dirigió a la Comisaría, y las entregó allí, desde donde fueron recuperadas por su dueño.

Una dueña de casa, aisladamente se siente impotente para defenderse de las especulaciones. Inscríbase en la Asociación Nacional de Dueñas de Casa, que está organizada en la Municipalidad de su comuna.— ASOCIACION NACIONAL DE DUEÑAS DE CASA.

Aviadores brasileños chocaron en EE. UU.

PENSACOLA (Florida) 3, (U. P.)— El teniente Fonesco, de la Fuerza Aérea Brasileña, pereció el lunes al chocar su avión con otro que guiaba el teniente Morato también brasileño. Fonesco saltó del avión destrozado y su cadáver fué rescatado más tarde de la bahía de Pensacola. Morato logró aterrizar.

El cadáver de Fonesco se encuentra en capilla ardiente, a la espera de instrucciones de sus familiares desde Brasil.

DETENIDOS MAS DE 300 EXTREMISTAS EN INDOST

De agresión en Tierra Santa acusa la Agencia Judía a la Liga Arabe

Una nota oficial fué entregada a la ONU, y pide que el Consejo de Seguridad la sancione

LAKE SUCCESS, 3 (U. P.)— La Agencia Judía de Palestina acusó oficialmente a las siete naciones que integran la Liga Arabe, de agresión en Tierra Santa, y pidió al Consejo de Seguridad que las sancione. El portavoz de la Agencia Judía presentó sus acusaciones ante la comisión de Palestina de la NU, con la súplica de que las hiciera llegar al Consejo de Seguridad.

Acusó a los estados árabes de fraguar el fracaso de la decisión de la NU de partición de Palestina, por medio de la fuerza", afirmó que los estados árabes han cometido actos de agresión, en violación de las cláusulas de la Carta de la NU, "y se preparan para nuevas agresiones".

La Agencia Judía hace notar que Siria, uno de los siete estados árabes acusados, es miembro del Consejo de Seguridad.

Entre los cargos hechos por la Agencia Judía figuran: (1) la campaña de amenazas, intimidación y propaganda, "respaldada oficialmente por la Liga Arabe"; (2) "los actos directos de agresión" contra las colonias judías de Dan Kfar Szold, Yeh Iam Dan Kfar Szold, y Yehiam, por incursores árabes, el 9, 14 y 21 de enero pasado; (3) los "preparativos para futuras agresiones" en Palestina. Agrega que estos cargos representan un "ataque total" a los principios de la Carta y a la autoridad de la NU.

Se desconoce en estos momentos si la Comisión llevará estas acusaciones al Consejo de Seguridad, y si éste las tratará cuando se reuna para considerar el primer informe presentado por la Comisión de Palestina. La Agencia Judía no puede presentar directamente sus acusaciones al Consejo de Seguridad, por no ser un estado.

Los estudios de la situación de Palestina por la Comisión de la NU se ha hecho más apremiante, al saberse que Gran Bretaña ha iniciado la evacuación del ejército de 90.000 hombres que tiene en Tierra Santa.

La Agencia Judía pidió al Consejo por intermedio de la Comisión de Palestina que impusiera sanciones económicas y políticas a los estados árabes, y, hasta de ser necesario, que haga uso de la fuerza para dominar su oposición a la división de Tierra Santa.

Las acusaciones de la Agencia Judía, presentadas cuando la Comisión se prepara a redactar su informe para el Consejo de Seguridad, están contenidas en un memorándum de 22 páginas dirigido a la Comisión. Termina pidiendo al Consejo de Seguridad que "tome las medidas específicas en el capítulo siete de la carta de la NU, contra la amenaza la paz, quebrantamiento de la paz, y actos de agresión premeditada cometidos, amenazados y preparados por los estados árabes, de acuerdo con el Alto Comité Arabe para Palestina".

Los árabes del Irak se han tornado más exigentes para cooperar con los ingleses

POR H. SALISBURY, EXCLUSIVO PARA "LA NACION"

NUEVA YORK, 3.— (U. P.)— (Por Harrison Salisbury).— En el futuro, los británicos deberán pagar un precio más alto por la cooperación de los árabes y por el petróleo árabe. Ademas, la cuestión implica el problema de hasta qué punto pueden hacer concesiones los británicos.

Los disturbios antibritánicos en Bagdad y el cambio en el Gabinete del Irak, luego después del rechazo del proyecto de tratado entre Gran Bretaña y el Irak, claramente indican que los árabes van a exigir más de lo que hasta aquí se les ha ofrecido. Las informaciones indican que los británicos se han quedado atónitos por el desarrollo de los acontecimientos, ya que ellos consideran que el proyecto de tratado era extremadamente generoso.

El Irak que en otro tiempo fué el corazón del imperio babilónico, fué creado realmente por los británicos, arrancándolo del antiguo imperio turco. Luego se ha desarrollado una incesante propaganda antibritánica por los alemanes, los italianos y los nacionalistas árabes. En 1941 los nazis casi se apoderaron del Irak, cuando el Premier Rashid-Ali-Al-Gailani se volvió contra los británicos.

Gran Bretaña ha mantenido tropas durante años en el Irak, pero las retiró en octubre pasado, aunque todavía conserva importantes aeropuertos en Habbanya, sobre el río Eufrates y en Shaiba, cerca de Basora.

En todo el Medio Oriente los británicos han estado lentamente retirando sus tropas. Tienen 100 mil hombres en Egipto, los cuales están comprometidos a evacuar. En Palestina igualmente ya han dado la promesa de retirarse. Los disturbios de los estudiantes del Irak tuvieron por causa que el nuevo tratado con Gran Bretaña no consultaba la devolución al Irak de los aeropuertos de Habbanya y Shaiba. En todo el Medio Oriente el nacionalismo se ve acicateado por el retiro de las tropas británicas y las presiones externas.

A menudo se predice que al Irak le espera una gran prosperidad basada en el petróleo, y Basora se puede convertir pronto en un activo puerto. Los británicos están resueltos a conservar sus concesiones petroleras, y también a resguardar el canal de Suez. Estados Unidos tiene un enorme interés en estos problemas, también debido a sus grandes inversiones en los depósitos de petróleo del Medio Oriente, y a la creciente importancia que estos depósitos tienen para la economía mundial.

Judíos y árabes hicieron explotar bombas en Haifa y en Jerusalén

JERUSALEN, 3 (UP).— Un bomba-barril, que se cree fué colocada por judíos, estalló junto al edificio de la Sociedad Nacional Arabe, en Haifa, matando a cuatro árabes e hiriendo por lo menos a otros tres.

Se considera que el ataque es una represalia por la bomba que los árabes colocaron en el diario hebreo "Palestino Post" el domingo pasado.

Según las informaciones, un camión llegó junto a la Sociedad, poco antes de obscurecer, y sus ocupantes hicieron rodar la bomba, alejándose del lugar en un automóvil negro que los esperaba y tomó la dirección del Monte Carmelo.

Hoy llegaron diez soldados libaneses para custodiar el Consulado del Líbano. Este es el cuarto estado árabe que refuerza las guardias que protegen sus consulados.

Fuentes árabes dieron a conocer por quinta vez que el Alto Comité Arabe tiene el propósito de hacer transmisiones para Palestina en una radioemisora clandestina similar a la del Haganá.

JERUSALEN 3, (U. P.)— Elementos árabes colocaron varias bombas que perforaron los gruesos muros de la prisión central de Jerusalen, para libertar a cierto número de presos árabes.

En los primeros momentos se dijo que sólo dos habían logrado escapar. Fuentes árabes dijeron más tarde que cuatro lograron fugarse antes que los guardias llegaran junto al boquete y lo rodearan con alambres de púas.

Los informantes expresan que el caso no tiene vinculación política.

Entretanto, rumores sin confirmación dicen que los árabes del suburbio de Safafa habían atacado el suburbio judío de Mekor Haim, pero no se dieron detalles.

LONDRES 3, (U. P.)— El Ministro de Guerra Emmanuel Shinwell, informó a la Cámara de los Comunes que ayer partieron refuerzos británicos al Cercano Oriente, y que probablemente una parte de ellos sea enviada a Palestina.

Dijo que soldados menores de 19 años forman parte de esos refuerzos, y que no podía garantizar que algunos de ellos no fueran enviados a Palestina.

"Ello depende — agregó— de las exigencias del servicio militar, ya que es esencial mantener en estos momentos unidades en Palestina al nivel necesario. Debe comprenderse que según vayan retirándose gradualmente las fuerzas militares de Palestina, irá reduciéndose gradualmente el número de refuerzos necesarios en ese país".

Campaña para disolver los grupos que según se cree, han tenido relación con la muerte de Gandhi

Disolución de las organizaciones de carácter militar

NUEVA DELHI, 3. (U.P.).— (Por James Michaels). Los despachos procedentes de Nagpur, informan que la policía ha detenido a un individuo llamado Golwalker, principal organizador de un grupo extremista al que se relaciona con el asesinato de Mohandas K. Gandhi. La policía tuvo que rechazar a una multitud frenética que trató de incendiar las oficinas de Golwalker en esa ciudad.

El Gobierno anunció que han sido detenidos más de 300 extremistas hindúes en la campaña iniciada para disolver los grupos que se cree hayan tenido relación directa o indirecta con el asesinato de Gandhi.

La detención más importante ha sido hecha al cabo de cuatro días de iniciada la campaña contra la organización extremista hindú Mahasabha, y su "fuerza de choque" Rastriya Sevak Sangh, en Nagpur, capital de las Provincias Centrales de la India. Los despachos procedentes de Nagpur dicen que la detención del principal organizador de la Ras grupo juvenil extremista semimilitar, fué hecha en la propia ciudad. El Gobierno dictó ayer un decreto que disuelve a todas las organizaciones de tipo militar.

La policía invadió las oficinas de la Ras en Nagpur, rechazó a una multitud que enardecida trataba de incendiar el local y detuvo a Golwalker.

MANIFESTACION EN DELHI

En Delhi, la policía disolvió una nutrida manifestación que se encaminaba hacia el recinto de la Asamblea Nacional, a pedir a los diputados medidas excepcionales contra los extremistas. Jai Prakash Narain, dirigente de los socialistas hindúes, culpó al Gobierno de no haber tomado medidas adecuadas para proteger a Gandhi contra los riesgos de los fanáticos.

CONSPIRACION EXTREMISTA

La campaña contra los extremistas y la disolución de las organizaciones de tipo militar, fueron decretadas por el Gobierno del Indostán que preside el Primer Ministro Jawaharlal Nehru, después de haber sabido la policía el rumor de que el asesinato de Gandhi sólo había sido la primera etapa de una conspiración general de los extremistas para hacer desaparecer a todos los dirigentes políticos que han aceptado el principio de Gandhi de la resistencia pasiva.

La mayoría de las detenciones tuvieron lugar en las ciudades de Nagpur, Cawnpore, Lucknow y Goeakhpur, en las Provincias Centrales y Unidas. La policía anunció también la detención del presidente de la organización Mahasabha de las Provincias Unidas, en un templo de Gorakhpur, agregando que había sido trasladado a Nueva Delhi, en relación con las investigaciones que se realizan sobre el asesinato del Mahatma.

PRECAUCIONES EN NUEVA DELHI

Entre los detenidos figuran varios que fueron sorprendidos repartiendo confituras (método tradicional hindú de expresar regocijo), después de recibirse la noticia de la muerte de Gandhi. Sin embargo, en Nueva Delhi se destacó un fuerte piquete policial para custodiar la residencia del doctor Syama Mookerjee, Ministro de Industrias y Suministros, y ex presidente del Mahasabha. La residencia de Mookerjee fué atacada ayer por elementos antiextremistas.

El Sindicato de Empleados de Hoteles, controlado por elementos izquierdistas, se incorporó también a la campaña contra los izquierdistas, se incorporó resolución por la cual se ordena a los afiliados que se nieguen a servir de comer a cualquier miembro de organizaciones

Entretanto, [illegible] das a la fami[illegible] formaron qu[illegible] Mahatma re[illegible] pira funeral [illegible] serán echada[illegible] gradas del r[illegible] habad. Provi[illegible] doce de febr[illegible] cerca de la [illegible] ríos Ganges y [illegible] bido además [illegible] iniciar una [illegible] blar el nomb[illegible] por Elde Ga[illegible] de Gandhi. [illegible] bio será pro[illegible] blica Nacional [illegible] días.

LAKE SUCCESS.— La bandera de las Na[illegible] izada a media asta en señal de duelo p[illegible] Mahatma Gandhi. — (ACME)

Sentimientos antagónicos ent[illegible] Pakistán no son de fácil[illegible]

CORRESPONDENCIA ESPECIAL POR AL[illegible]

LONDRES, 3.— (Especial).— Pasada la [illegible] vocada por el asesinato de Gandhi, y el pesar [illegible] miento en los instantes en que su consejo h[illegible] suarte futura de la India y en el mantenimien[illegible] la India y el Pakistán, un análisis del est[illegible] asuntos entre los dos Dominios puede aclar[illegible] sombrio panorama de sus relaciones mutuas.

El Consejo de Seguridad ha comenzado su tarea de dar solución al conflicto indú-pakistano, pero sería erróneo considerar que la solución será fácil. El sentimiento antagónico sigue violento en ambos Dominios y la disputa inmediata acerca del Estado de Cachemira, no es de sencilla resolución.

Resumida en breves líneas, la situación actual es la siguiente: Cachemira, igual que los otros Estados principescos de la India, estaba bajo autoridad británica, pero era independiente en los asuntos domésticos. El 15 de agosto del año pasado esa autoridad quedó abolida. Los príncipes quedaron libres para unir sus estados a la India o al Pakistán o para permanecer independientes. Sir Hari Singh, el maharajá de Cachemira, decidió incorporarse a la India. Su decisión fué precipitada. Pero la decisión fué precipitada. El malestar de su pueblo es musulmán. La economía y las líneas de comunicación de Cachemira la acercan más estrechamente al Pakistán que a la India.

La revuelta musulmana de Cachemira estalló en octubre en las montañas del país. Tribeños bien armados del Pakistán cruzaron la frontera para ayudar a los rebeldes. A petición del Gobierno de Cachemira, tropas gubernamentales indúes fueron enviadas a proteger la capital, Srinagar.

Esa medida irritó a los pakistanos, así como la incursión de los tribeños musulmanes del Pakistán irritó a los indúes. A fines de octubre llegó a hablarse de guerra entre ambos dominios; las tropas regulares del Pakistán estuvieron prontas para trasladarse a Cachemira; el Gobierno indú declaró su intención de ocupar las bases del Pakistán, desde las cuales estimaba que los rebeldes eran abastecidos. La India acusaba, por tanto, abiertamente al Pakistán de proteger la invasión de Cachemira. El Premier de Pakistán, a su vez, acusa al Gobierno de la India de buscar "la exterminación de los musulmanes".

Las tropas indúes que primero obtuvieron éxitos, sufrieron posteriormente graves dificultades y la situación militar se mantiene, por el momento paralizada entre los tribeños y las fuerzas indúes. Ahora ambas partes han [illegible] turo de Cach[illegible] mediante un [illegible] hace surgir [illegible] que forma [illegible] chemira hast[illegible] se efectúe? [illegible] dos gobiernos [illegible] Sheik Abdul[illegible] ta, en Srinag[illegible] mán "azad" [illegible] bre, con los [illegible]

El delegado [illegible] Success, M. [illegible] giere que tod[illegible] soras sean re[illegible] bierno de la [illegible] indúes de Ca[illegible] sacrados si la[illegible] dejando a los [illegible] tención. Al [illegible] dudoso que l[illegible] han unido a [illegible] cieran la ord[illegible] traba de tro[illegible] formadas por [illegible] tañeses de la [illegible] tepasados ban[illegible] rante siglos [illegible] por espacio d[illegible] flaron todos [illegible] India britán[illegible] Ahora ponen [illegible] orden del su[illegible] incursiones e[illegible] Punjab occide[illegible] representan u[illegible] propio Pakistá[illegible]

El Pdte. [illegible] visitará [illegible]

LIMA, 3. (U[illegible] locales anunc[illegible] llegará a est[illegible] dente de Colo[illegible] pina Pérez q[illegible] tado por el [illegible] para que visi[illegible] Añaden q[illegible] acompañado [illegible] especial, pero [illegible] fecha de esta[illegible]

Otro vás[illegible] familia d[illegible]

RIO DE JA[illegible] —El linaje de [illegible] imperial bras[illegible] vástago con [illegible] en Petropolis [illegible] Orleans y Bra[illegible] sa la princes[illegible] Baviera.

El nuevo p[illegible] Fernando Oli[illegible] oleto del últi[illegible] Brasil, Don P[illegible]

Racionam[illegible] colores en [illegible] decretaro[illegible]

TOKIO, 3. [illegible] jos brillantes [illegible] fundos y los [illegible] que solían ve[illegible] de vestir más [illegible] Japón.—el kim[illegible] aparecer por [illegible] tiempo, porque [illegible] ro ha dado o[illegible] sigan tiñendo [illegible] das al comun[illegible] orden se debe [illegible] colorantes, po[illegible] reservas de p[illegible] se dejarán pa[illegible] destinadas a [illegible]

1.300.000 obreros en huelga en la zona anglo-americana de Alemania

Obreros de la CGT de Francia asaltaron al "Movimiento Obrero"

LILLA (Francia), 3.— (U. P.).— Alrededor de 300 miembros de la Confederación General del Trabajo asaltaron esta noche las oficinales generales del nuevo "Movimiento Obrero" francés dirigido por León Jouhaux, y sacaron a la fuerza a los obreros rivales. Según las primeras informaciones, hay 16 heridos, uno de ellos de gravedad.

Los miembros del nuevo movimiento obrero cerraron las puertas de la sede y se apresaron a la defensa cuando sus contrarios comenzaron el ataque, y durante más de una hora los asaltantes forcejearon con las puertas y finalmente lograron entrar, y se produjeron los primeros encuentros.

La policía acudió inmediatamente y restableció el orden alrededor de las nueve de la noche.

El movimiento comprende los estados de Wurtemberg, Baden y Hanover. — Huelga en fábricas Krupp

FRANCFORT, 3. (U. P).— (Por Clinton Conger).— Un millón trescientos mil mal nutridos obreros alemanes se lanzaron a la huelga en las primeras horas de la tarde, en la zona anglo-norteamericana como protesta por las escasas raciones de alimentos.

Unos 600.000 trabajadores paralizaron las actividades en Wuerttemberg, Baden, declarándose en huelga general de un día, a la cual se unieron hasta los empleados de los ministerios y los maestros de escuelas. La segunda huelga de un día en Hanover se extendió a los yacimientos petrolíferos, de Celle, y las minas de Salzgitter, calculándose en 200.000 el número de trabajadores inactivos.

El sindicato de trabajadores de las oficinas de la zona británica afirma que 1.200.000 de sus miembros se declararon en huelga esta mañana, paralizando la vida comercial en la zona, pero los funcionarios británicos dijeron que sólo medio millón de oficinistas están en huelga.

Los funcionarios de Essen informaron que todos los empleados de las oficinas de la enorme fundición de acero Krupp, se declararon en huelga; a la par se informa que 39.000 de 43.000 oficinistas en Hamburgo hicieron otro tanto. No obstante, se informa que en Colonia y Dusseldorf así como en otras oficinas de Essen, la situación es normal.

En ningún sitio ha habido demostraciones públicas de protesta. En las ciudades en huelga parece que fuera domingo, pero con la diferencia de que las gentes no va a la iglesias. Como todavía no se puede trabajar en los jardines, los obreros permanecieron en sus casas.

En todos los casos, los trabajadores fueron a la huelga como un medio de solicitar que se aumenten las raciones y se establezca una distribución más eficiente y equitativa de los alimentos y otros artículos.

37 alumnos del Liceo de Iquique llegaron a la capital peruana

LIMA 3, (U. P.)— Anoche llegó por vía terrestre la delegación de 37 alumnos del sexto año de humanidades del Liceo de Hombres de Iquique, presidido por el Inspector del mismo Liceo, señor Renato Gatica Cisterna.

Esta mañana los estudiantes chilenos colocaron ofrendas florales en el monumento de Miguel Grau, y en la casa donde residiera Bernardo O'Higgins.

Durante el resto del día visitaron los lugares de interés de Lima, inclusivas el Colegio Nacional de Nuestra Señora de Guadalupe y el Museo Antropológico.

Se acordó no limitar la votación en la Conferencia Económica y Social de la NU.

LAKE SUCCESS, 3 (UP). — Rusia y Gran Bretaña se aliaron en la oposición a la última tentativa norteamericana para limitar la votación en la Conferencia del Consejo Económico y Social a las nacfones integrantes de la NU. Estados Unidos no logró sus propósitos.

La conferencia que se reunirá en breve se convocó para estudiar la creación de las organizaciones marítimas intergubernamentales.

El delegado norteamericano, William Thorp, siguiendo los esfuerzos de la conferencia de La Habana, de limitar el voto a los miembros de la NU, adujo que si una nación no se había incorporado a la NU no había ninguna razón, para que se le diera el mismo derecho a determinar los planes de la NU que a los países que habían asumido las obligaciones totales de la Carta.

Phillips, de Gran Bretaña, argumentó que los países que pudieran integrar dicha agencia, debían tener derecho total al voto en la conferencia en que habrá de acordarse su creación. El delegado ruso, A. Rutinuman, dijo que en los asuntos del transcorrir mundial todas las naciones deben tener derecho a voto.

Juvenal Monge, del Perú, secundó a Phillips, exponiendo que conceder a dichas naciones el derecho a voto era una invitación indirecta a unirse a la NU. Carlos Sisok de Venezuela dijo que si se invitaba a las naciones no afiliadas a la NU, tenía que concederseles el derecho a votar.

Australia, Rusia Blanca, Francia, Líbano, Perú, Polonia Rusia Reino Unido y Venezuela estuvieron en favor de que las naciones no afiliadas votarán. Chile se abstuvo y votaron en contra Brasil, Canadá, China, Estados Unidos, Dinamarca, Holanda, Nueva Zelandia y Turquía.

Armas, explosivos y propaganda tenían comunistas españoles

VALLADOLID. (España) 3. (U.P.).—El Gobierno civil informó que las investigaciones policiales sobre las actividades que desarrollan los elementos extremistas culminaron con la captura del Jefe de las llamadas "fuerzas libres del interior" y se apoderó de armas, municiones, explosivos, tipos de imprenta y propaganda.

La organización actuaba estrictamente al margen de la ley.

También fueron detenidos los miembros del comité provincial del Partido Comunista y se les capturó documentación, propaganda y planes de la organización.

"LABORATORIOS ROSS"

THE SYDNEY ROSS Co. & CIA. LTDA.

INFORMA QUE, CON MOTIVO DE SU

FERIADO LEGAL

DESDE EL 12 AL 29 DE FEBRERO,

AMBAS FECHAS INCLUSIVE

permanecerán CERRADOS sus Oficinas, Laboratorios y Bodegas.

Estados Unidos rechazó la protesta rusa acerca de la reapertura del aeropuerto de Mellaha en Trípoli

Washington expresó que no considera incompatible el uso de la base aérea en Libia con el tratado de paz con Italia

WASHINGTON, 3.— (UP).— Estados Unidos rechazó lacónicamente la protesta rusa en la cual Moscú alegaba que la reapertura del aeródromo norteamericano en Mellaha, Africa del Norte, constituía una violación del tratado de paz con Italia.

El Subsecretario de Estado, Robert A. Lovett contestó a la nueva protesta rusa, con una nota insólitamente corta, la que fué entregada al Embajador soviético Alexander Panyuskin, y en la cual dice que Estados Unidos no considera "incompatible en forma alguna" las operaciones en la base aérea en Libia con el tratado de paz con Italia.

Aclara que Estados Unidos tiene el propósito de usar la base en Mehalla, cerca de Trípoli, únicamente para las comunicaciones, en tanto que la actual administración en Libia permanezca vigente.

Libia se encuentra bajo la administración británica en espera que las Cuatro Grandes Potencias decidan la suerte de ésta y la de las demás colonias italianas.

UMANIA SIGUE QUEBRANTANDO S DERECHOS DEL HOMBRE", DICE A NOTA DE LONDRES A BUCAREST

ONDRES, 3. (U. P.).— El Ministerio de Relaciones Exterio- ublica una nota enviada por Gran Bretaña a Rumania, en e acusa al Gobierno de Petru Groza de continuar violando tátsulas sobre los derechos del hombre, comprendidas en el do de paz.

e dice en la nota que, a pesar de las anteriores protestas nglas, Rumania continúa desconociendo las garantías de la ad de prensa, de palabra y de organización política, prome- en conformidad al tratado.

e citan en la nota, casos concretos de la supresión de parti- políticos y periódicos de la oposición, así como de detención rsonas sin formularseles acusaciones específicas y que han encarceladas largo tiempo, sin que se les celebre juicio. n portavoz del Ministerio dijo que la nota británica es idén- a la de Estados Unidos que se diera a conocer ayer.

Ejército griego está rechazando a una gran fuerza de guerrilleros

ENAS, 3. (U. P.).— Los despachos procedentes de los cen- de operaciones, informan que las tropas griegas están ata- al oeste de Janinna, capital del Epiro, y van rechazando el norte una gran fuerza de guerrilleros, hostilizándola con tenso fuego y ataques aéreos.

s, de eso, en las últimas s se han registrado cho- alados. En unas alturas de Diavolitsión, al norte lami, en el Peloponeso cen se desarrolló una acción una fuerza de unos 300 lleros. La banda fué re- por los defensores ci- y se informa que cuatro lleros fueron muertos y capturados.

Informaciones de prensa que los guerrilleros em- armas pesadas hicieron taque en Sidirokastron, en a, cerca de las fronteras goeslavia y Bulgaria. Los tes fueron obligados a re- por la llegada de refuer- Un guerrillero se rindió y murieron.

autoridades militares in- que hay fuertes grupos errilleros concentrados entre Akrata y Derveni, en la costa norte del Peloponeso.

Despachos procedentes de Lamia dicen que 139 personas fueron arrestadas por la policía y las autoridades militares, en una operación de sorpresa, luego de haber sabido las autoridades que se planeaba una rebelión. Se impuso la queda, y se dice que continúan los arrestos. A 25 de los arrestados se les califica de comunistas "peligrosos" de Atenas y el Pireo, y serán juzgados por cortes marciales. La policía se incautó de una cantidad de armas y documentos comunistas.

En Mesolonghi, en el golfo de Corinto al noroeste de Patras, fueron arrestadas otras 32 personas, las que fueron colocadas en manos del Comité de Seguridad mientras llega el momento de relegarlas a las islas

nesia será una importante fuente de astecimiento para el Plan Marshall

DECLARACIONES DE LA REINA DE HOLANDA

A HAYA, 3. (U. P.) — La Reina Guillermina, predijo que esia será una fuente importante de abastecimientos para el Marshall, como resultado del convenio del 17 de enero, que término a la guerra no declarada en Java.

una transmisión radial di- a los aliados de tiempos erra de Holanda la reina el acuerdo entre holan- indonesios alcanzado ba- auspicios de las Nacio- Unidas, ha establecido el rio para la reconstruc- de Indonesia, añadiendo "proveyendo a Europa y con sus productos y las primas. Indonesia po- hacer una contribución efec- a los tremendos esfuerzos tunimente están pidiéndo- pueblo norteamericano de lo con el Plan Marshall".

La reina calificó el convenio como partida de "un nuevo comienzo" diciendo: "No repudiamos nuestro pasado ni las orgullosas hazañas de los días idos. Pero la nación debe ser suficientemente fuerte para hacer un nuevo comienzo. Seremos bastante fuertes. El colonialismo ha muerto".

Declaró que la formación de los Estados Unidos de Indonesia, en "sociedad" con Holanda puede "servir de pauta para soluciones en partes más extensas de Asia".

EE. UU. continuará usando base aérea en Islas Azores

LISBOA, 3.— (UP).— Hoy se anunció que Estados Unidos y Portugal han firmado un nuevo acuerdo sobre aviación, que dispone la continuación del uso norteamericano de la base en las islas Azores, garantizando así las comunicaciones aéreas de Estados Unidos con Grecia, Turquía y otros puntos del Medio Oriente.

El acuerdo fué firmado ayer en Lisboa y dispone la continuación por un período limitado, de las instalaciones del aeropuerto de Lagens en las Azores, concedidas a los aviones norteamericanos el 30 de mayo de 1946.

Tanto habló una pasajera que chofer la obligó a bajar

BALTIMORE, 3.— (UP). — El juez August Kozlovsky decidió que una mujer puede hablar todo lo que quiera desde el asiento de atrás de un taxi, pero que el chofer no está obligado a hacerle caso.

Con esta observación el juez Kozlovsky exoneró al chofer Calvin Powell de los cargos de negarse a transportar pasajeros. El chofer dijo que una pasajera hablaba incesantemente, quejándose de la ruta que seguía el taxi, por más que Powell le explicaba que las calles estaban resbaladizas con el hielo. Powell dice que "al fin ya fué demasiado. Detuve el taxi y la obligué a bajarse, porque ya tenía los nervios de punta".

Salteador solitario robó 10.000 dólares desde tren expreso

CIUDAD DE MEXICO, 3. —(UP). — Un salteador solitario, que eludió a los pasajeros, a la dotación y a los guardias del tren expreso entre esta capital y Laredo, escapó con más de 10.000 dólares norteamericanos, de los cuales se apoderó en el vagón de equipaje.

El guardián del mismo fué encontrado horas después semiinconciente en la vía. Declaró que el salteador le había golpeado en la cabeza con la culata de una pistola, lanzándolo del vagón.

El robo se descubrió cuando el tren llegó a la estación de San Luis de Potosí.

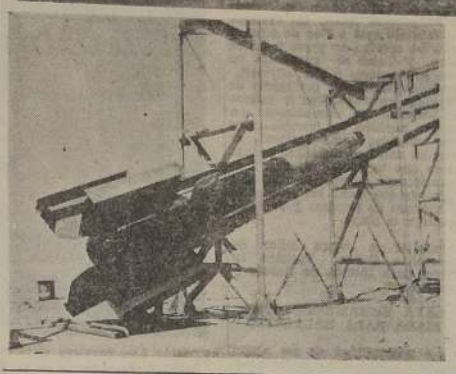

INYOKERN.— California.— El mayor motor a chorro se acerca a la velocidad del sonido.— El más grande aparato de propulsión a chorro en el campo experimental aparece en la foto en su plataforma de despegue, instantes antes de ser disparado en el cuartel de prueba de artillería de esta base. Este aparato tiene 25 veces mayor poder que el mejor motor diseñado hasta ahora.— La foto de arriba nos muestra el instante en que el veloz proyectil inicia su vuelo desde una plataforma en el desierto.— (Foto ACME)

Estados Unidos protestó ante Rumania por infracción del Tratado de Paz

WASHINGTON, 3.(UP).— El Departamento de Estado informó que Estados Unidos protestó ante Rumania por repetidas infracciones del tratado de paz, y que la nota fué enviada al representante de la policía de Estados Unidos en Bucarest, Rudolf Schoenfeld. El texto no se dará a la publicidad hasta después que se confirme que ella ha sido entregada al Gobierno rumano.

Según se dice, en la nota se formulan cargos por las siguientes infracciones: 1) detenciones ilegales sin acusación específica de elementos oposicionistas; 2) supresión del Partido Nacional Agrario rumano, y la condena a prisión perpetua impuesta hace dos meses al doctor Julio Maniu; 3) la clausura de la prensa rumana que se opone al actual Gobierno filo-comunista rumano.

La nota ratifica las acusaciones previas de que las elecciones de 1946 fueron fraudulentas.

Balsa del avión inglés extraviado en el Caribe habría avistado aeroplano de Estados Unidos

EL MARISCAL DEL AIRE CONNINGHAM VIAJABA EN EL AVION DESAPARECIDO

HAMILTON (Bermuda), 3.— (UP).— Un avión de la marina de guerra de Estados Unidos avistó a las 2.25 de esta tarde, lo que se cree que pueda ser un bote salvavidas similar a los usados en la aviación.

La supuesta balsa fué vista 275 millas al norte de Bermudas, por un avión que recorría la parte norte de la zona donde se concentran los últimos esfuerzos por hallar al avión Tudor de la British South American Airlines, perdido desde las 11.15 P. M., del jueves pasado.

Se enviaron aviones y dos cutters del servicio de guardacostas norteamericanos al lugar en que se anunció el descubrimiento. Con anterioridad se vieron en la misma zona dos objetos cilíndricos de color anaranjado.

En el avión perdido viajaban el mariscal del aire británico Sir Arthur Conningham y otras 30 personas. El aparato iba en vuelo desde las Azores a las Bermudas.

Nuevo tratado entre G. Bretaña e Italia

LONDRES, 3.— (UP). — Un portavoz del Ministerio de Relaciones Exteriores dijo hoy que están en marcha nuevas negociaciones con Roma, para concertar un nuevo tratado comercial anglo-italiano, en reemplazo del de 1883.

Fusilaron 4 asesinos cerca de Barcelona

BARCELONA, 3. (U.P.).—Esta madrugada fueron fusilados en el campo de La Bota: Victoriano Ruiz Cecilio, Antonio Casas Lluis, Antonio Rodríguez Santa María y Eugenio Mancilla Gómez.

Todos estaban acusados de atracos y otras fechorías, aparte del asesinato de dos guardias civiles y un vigilante nocturno.

Rusia sufrirá igual suerte que el Japón

NANKING, 3.—(UP). Themgchi, miembro de la más alta corporación política china, acusó a la Rusia Soviética de constituir para el mundo una amenaza de nueva guerra. Predijo que Rusia sufriría la misma suerte que el Japón si proseguía sus "designios imperialistas".

Themg, que es miembro del Consejo de Estado, la más elevada junta política de China, y también presidente del partido de la Joven China, atacó a la URSS por violar "la integridad territorial y administrativa de una manera fascista".

Según él, la cortina de hierro soviética en el este de Europa y la política expansionista de los rusos están creando el peligro de una nueva guerra.

La prensa de Londres comenta la violación de territorio británico en la Antártida

LONDRES, 3 (UP).— El "Times", de Londres, al comentar la "violación del territorio británico", en las Islas Falkland (Malvinas), dice en su edición de hoy "debe ser posible colaborar sin dar motivo a controversias territoriales".

En opinión de una gran autoridad en materia antártica, el norteamericano Almirante Byrd, la región no tiene mayor importancia estratégica. Un excelente ejemplo del espíritu justo que se tiene no muy lejos de la escena en disputa actual, en la isla Stonigton, donde las expediciones científicas británica y norteamericana llegaron independientemente, y se encontraron en marzo pasado, se vieron obligadas a compartir durante todo el invierno los recursos locales, que sólo pudieron con dificultad bastarles a ambas. Pese a estas circunstancias establecieron mejores relaciones personales y colaboración técnica, y aunque el comandante británico estimó una necesidad preguntar oficialmente a su colega norteamericano el por qué del izamiento de la bandera de las barras y las estrellas en su campamento el Departamento de Estado dió seguridades de que aunque Estados Unidos se reservaba su posición con respecto a las reclamaciones de otros países, en el Antártico, no hacía reclamaciones de su parte. La actitud de Argentina ha sido menos conciliatoria.

"El año pasado, por ejemplo, el Gobierno de Buenos Aires, rechazó la oferta de hospitalidad para la expedición argentina en territorio antártico británico basándose en su alegada soberanía propia en ese territorio. Aun aparte de la posible significación que un precedente ahora creado podría tener acerca de la disputa mayor sobre las propias islas Falkland, no puede no pensarse ser respaldada una reclamación que tan poco fundamento tiene en la historia".

Colombia ratificó el tratado de Río

WASHINGTON, 3.— (UP).— Colombia ha sido la cuarta nación en depositar en la Unión Panamericana la ratificación del tratado de asistencia recíproca, firmado el 2 de septiembre pasado en Río de Janeiro.

La ratificación colombiana fué depositada por el Embajador en Estados Unidos, Antonio Rocha y el Embajador ante la Unión, Gonzalo Restrepo Jaramillo, en una sencilla ceremonia en el despacho del Director de la Unión, Lleras Camargo, quien firmó el documento junto con Juan B. de Lavalle, presidente del Consejo Directivo.

En conformidad con las cláusulas del tratado éste entrará en vigor entre todas las naciones signatarias, cuando 19 de las mismas hayan depositado sus ratificaciones en la Unión.

Ecuador y Nicaragua no firmaron el tratado, debido a que mientras se realizaba la conferencia de Petrópolis ocurrió una revolución en Ecuador. El golpe de Estado de Nicaragua hizo que no se invitara a este país a la conferencia. Sin embargo, se dejó la puerta abierta para que ambos países puedan adherir al tratado.

Exito del hielo seco en sábana de Bogotá

BOGOTA, 3. (U.P.).— Parece que han dado buenos resultados los experimentos hechos con gas carbónico y hielo seco para provocar lluvias en la zona de la sábana de Bogotá. Han caído pequeñas lluvias que han aliviado mucho la situación, dando esperanzas en el sentido de que se salven las cosechas en extensas zonas agrícolas.

Investigan misteriosa desaparición de dos bombarderos en los Estados Unidos

ESTA NOTICIA COINCIDE CON EL ANUNCIO DE INTENTO DE BOMBARDEO DE CARACAS

WASHINGTON, 3. (U. P.).— Se anunció que agentes de la Oficina Federal de Investigaciones, se encuentran investigando la misteriosa desaparición de dos bombarderos B—24, comprados por individuos particulares a la Administración de Sobrentes de Guerra.

El anuncio coincidió con los informes sobre supuestas actividades revolucionarias para bombardear Caracas.

(Despachos de Caracas dijeron que unidades de bomberos y de la guardia nacional, se habían situado en puntos importantes en torno a la capital venezolana, para hacer frente a un posible ataque aéreo).

"La Nación" de Buenos Aires comenta la declaración del Presidente de Chile, acerca de inminencia de otra guerra

BUENOS AIRES, 3. (U. P).— "La Nación", dedica su principal editorial a destacar las declaraciones que hizo el Presidente de Chile, Gabriel González Videla, en la asamblea socialista de la Confederación de Trabajadores.

Expresa "La Nación": "Sus palabras están destinadas a tener resonancia en el porvenir del Primer Mandatario de una de las principales potencias americanas, aún cuando entre los estadistas no exista uniformidad de criterio", sobre la inminencia de la tercera guerra mundial.

Añade que, cualesquiera que sean las diferencias de juicio, evidentemente el panorama internacional ofrece caracteres capaces de justificar las aprensiones manifestadas por González Videla. Observa que las grandes potencias no se pudieron poner de acuerdo ni resolver los problemas que agitan al mundo. Alemania sigue dividida en cuatro zonas, no se firma la paz con Austria, debido a las exigencias rusas, bandas de guerrilleros equipadas y fomentadas por los Soviets ensangrientan Grecia.

Analiza la situación europea, estudia las posibilidades del plan Marshall y otras cuestiones sobre las cuales nada se resolvió todavía, especialmente el ejercicio abusivo del veto por Rusia en el seno de la NU.

"Fuera de la tendencia a extender sus Dominios, que en todas las épocas se observó en los grandes Estados, la causa fundamental de las disenciones en este período es la oposición de las ideologías", y señala que ni la Italia fascista, ni la Alemania nazi o el Japón imperialista, avanzaron tanto durante su poderío, como lo hizo Rusia después de la guerra en el sudeste de Europa, bajo pretextos democráticos.

Observa que a la civilización le repugna ese avance por el género de vida que implanta, carente de libertades. En consecuencia, las naciones que encarnan un verdadero concepto de democracia adoptaron las medidas necesarias para contrarrestarlo y se encuentran alertas para no ser sorprendidas.

"Tales son las condiciones cuando el Presidente de Chile dice públicamente, al dirigirse a los trabajadores, que la tercera guerra mundial está ya a las puertas. Aunque no todos los estadistas compartan esta opinión, los hechos obligan a considerar en América Latina por razones de solidaridad, pues una nueva guerra sería mucho más desastrosa que las anteriores, y proseguiría minando los cimientos de la maltrecha civilización.

"Desde antes de la última conflagración los pueblos americanos estrecharon sus vínculos, reuniéndose en conferencias para precisar sus principios de derecho público en el hemisferio occidental, concordando en la adopción de disposiciones para la mutua defensa. En marzo se celebrará una nueva asamblea panamericana en Bogotá. Se realizará en momentos en que se teme una agravación de los resentimientos apropiada para ocasionar el estallido a que se refirió González Videla. Ese será por consiguiente el instante apropiado para que las naciones de América tomen la iniciativa, con el objeto de hacer pesar su influencia en los destinos de la humanidad para lograr el apaciguamiento de los espíritus.

"La voz de esos pueblos indispensables para el mantenimiento de la civilización, como lo son los demás, no dejará de ser tenida en cuenta, sobre cuando la mayor parte de las naciones está a favor del establecimiento de la paz sobre bases que garanticen su soberanía, con exclusión de intervenciones foráneas dirigidas a suprimirla, y reemplazarla por regímenes destructores de las libertades esenciales a la naturaleza del hombre".

El segundo Betatrón del mundo, para las investigaciones atómicas, poseerá Brasil

SAO PAULO 3, (U. P.)—Dentro de poco esta ciudad poseerá el segundo Betatrón del mundo, de 30.000.000 de voltios, convirtiéndose así en un importantísimo centro de investigaciones atómicas. El gigantesco aparato destinado a "reactivar" los elementos, es montado en la Ciudad Universitaria de Sao Paulo, en un sitio próximo al Instituto Butantan, a pocos kilómetros del centro de esta ciudad.

El aparato fué traído desde los Estados Unidos, y su parte principal tiene una protección de acero que deberá llegar dentro de dos semanas.

Para la instalación del Betatrón se ha construído un pabellón de varios centenares de metros cuadrados. Se tiene muchas esperanzas en la aplicación médica de las experiencias que se logren con el Betatrón, especialmente en el tratamiento de las enfermedades como la leucemia y el cáncer.

ún contestará dura nota de Rusia e acusó maniobras militares de E. U.

de la Misión norteamericana, dice que denuncias son falsas

TEHERAN, 3 (U. P.)— El Consejo Supremo de Guerra del Irán se reunió hoy en una sesión especial, mientras crecía la tensión por las acusaciones de Rusia de que los representantes de los Estados Unidos están ocupados en preparativos militares en Irán, inamistosos para la Unión Soviética.

El Primer Ministro Ibrahim Hakimi declaró que la respuesta a la dura nota de los Soviets está siendo preparada y será redactada mañana.

El jefe del Estado Mayor, General Ali Razmaar, se hallaría en constante contacto radial con los veinte puestos militares de avanzada que protegen la frontera septentrional del Irán, a medida que aumentan en Teherán los rumores de inminentes maniobras militares soviéticas en esa región.

El coronel Richard S. Marr, jefe interino de la misión militar asesora norteamericana que los Soviets han denunciado de dirigir preparativos militares en Irán, declaró que las acusaciones rusas son falsas. "Esto queda demostrado por la evidente ausencia de toda construcción en Kum, donde la nota soviética dice que se construye un gran aeródromo", dijo Marr, y agregó: "Además, no se hacen vuelos de reconocimiento, ni de cartografía cerca de la frontera soviética por personal militar de Estados Unidos".

Negociaciones para la autonomía de Curazao en La Haya

LA HAYA, 3.—(UP). — La delegación de Curazao ante la Conferencia de Mesa Redonda holandesa está formada por miembros que representan las corrientes moderadas y extremistas.

Las conversaciones, que se desarrollan a puertas cerradas, son los primeros preparativos para la concesión de Gobierno autónomo a esa parte del imperio holandés.

La delegación de Curazao es presidida por el Dr. M. F. Costa Gómez, el más extremista de los delegados presentes, pero a la recepción oficial de apertura sólo concurrió la mitad de la delegación, lo que indica que hay desacuerdo interno en dicha delegación.

Holanda ya ha hecho algunas concesiones al pueblo de Curazao. El Ministro de Ultramar Johannes Jonkman, que preside la Conferencia, aceptó discutir los medios para conceder a Curazao y Surinam una nueva Constitución, aun antes que el Parlamento holandés discuta el asunto, y prometió examinar las posibilidades de acceder a la petición de Aruba, que no desea depender de Curazao.

En su propia casa le surgió agua caliente

CENTER (North Dakota), 3. —(UP).—Peter Denius cavó un pozo de seis metros en la planta baja de su casa hace tres años e instaló una bomba y un tanque de presión para abastecerse de agua.

Hasta hace dos meses el agua del pozo salía fría y clara. Luego comenzó a surgir agua tibia y el jueves de la semana pasada el agua que salía del grifo era tan caliente que dos botellas para la leche que Denius estaba llenando de agua se quebraron.

Denius cree que la corriente subterránea de agua que alimenta su pozo es calentada al pasar sobre una masa subterránea de carbón ardiente a una distancia de un kilómetros y medio de distancia.

Denius añadió: "El agua caliente en estos días de tanto frío viene muy bien, sobre todo que nada cuesta. Pero me preocupa la posibilidad de que la cañería se atasque y reviente".

Distinción conferida a José María Souvirón

MALAGA (España, 3. (U.P.). —El Ayuntamiento ha conferido la encomienda de Alfonso el Sabio al catedrático de la Universidad Católica de Santiago de Chile, don José María Souvirón, quien en breve regresará a Chile.

iscados dos aviones y detenido un o de venezolanos en Nicaragua

ASHINGTON, 3.— (UP).— El Embajador de Nicaragua en ington, Guillermo Sevilla Sacasa, anunció que el Gobierno país ha confiscado dos aviones que aterrizaron recienten Puerto Cabezas, Nicaragua, y que sus tripulantes fueron dos.

que los aviones llegaron rios días, equipados con ar- tos y con 27 revolucionaenezolanos a bordo. Estos detenidos inmediatamente, viones colocados bajo la vi- de las autoridades de Cabezas. Posteriormente, tó, los detenidos fueron dos a Managua.

ó diciendo que el Gobierno duense no permitirá a los salir del país, y que serán los de ser necesario, para r al país contra cualesquier tonarios que puedan pro- agresiones contra Nicara-

Sacasa informó que no nania norteamericanos a os los aviones en cuestión. que el Presidente de Ni- Victor Román y Reyes, cablegrafiado al Presidente zuela, Rómulo Betancourt, ndole de la confiscación aviones y asegurándole que tua nunca permitiría en su o actos hostiles contra nin- país.

bajador siguió diciendo actitud de su Gobierno "de- su seriedad, nobleza y a la ley y amistad inter- , por encima de todas las ncias que puedan haber- ucido como resultado del nocimiento del Gobierno de ua.

Gobiernos americanos nega- reconocimiento a Nicara- pués del golpe militar de sado, ingeniado por el de Sevilla Sacasa, general o Somoza, golpe que des- al difunto Presidente Ar-

ina Federal de Investiga- de Estados Unidos ha es- vestigando desde hace más semana la desaparición os puntos de Estados Uni- dos bombarderos Libera- ndentes de guerra. Uno de ió de Bush Field, en Au- Georgia, el día 26 de enero, ry, desde Daytona Beach, Florida, al día siguiente. Estos dos aparatos salieron ostensiblemente con rumbo a aeródromos del estado de California, pero nunca llegaron a ese destino.

El Presidente Betancourt, mientras tanto, cablegrafió al Presidente Román y Reyes, denunciando la presencia de los aviones en Nicaragua, y alegando que estaban preparados para bombardear Caracas, con el fin de impedir la inauguración del período presidencial de Rómulo Gallegos, el próximo 15 de febrero.

Sevilla Sacasa desmintió ayer las manifestaciones de Betancourt, afirmando que no se permitiría la preparación en tierra de Nicaragua de movimientos revolucionarios contra ningún Gobierno democrático.

Comunistas chinos han ocupado otra ciudad de Manchuria

NANKING, 3.— (UP).— La batalla para el control de la importante línea férrea de Peiping a Mukden en el sur de Manchuria, parece estar inclinándose en favor de los comunistas, al anunciar fuentes semioficiales, que los rojos han capturado otra importante ciudad en esa zona.

Talin Ho, vital centro ferroviario, que controla los principales puentes fluviales, a 30 kilómetros de Chin Chow cayó anoche en poder de los comunistas, mientras aumentaban su presión en toda la región.

Se ha informado que otros comunistas se están concentrando para atacar Shih Ching, sólo a 27 kilómetros al oeste de Peiping

MERCADO PRESIDENTE RIOS
15 MIL PARES DE ZAPATOS SE LIQUIDAN A PRECIOS INCREIBLEMENTE BAJOS
MARCOLETA 250

UNIVERSIDAD DE CHILE
CURSOS DE RECUPERACION, BACHILLERATO, INGRESO A PRIMERO HUMANIDADES
Cursos para los estudiantes que repiten exámenes en marzo: Se inician el jueves 4. Preparación para los estudiantes que desean ingresar a Primero Humanidades: Empieza el 9 del presente. BACHILLERATO. Pruebas GENERALES y ESPECIALES. El curso empezará el 10 de febrero.
También está abierta la matrícula del Liceo Diurno con Preparatorias y Humanidades completas. Liceo Vespertino. Liceos Nocturnos de Providencia, San Miguel y Avenida Vicuña Mackenna. Instituto Comercial Diurno e Instituto Vespertino, con tres años de estudios. Cursos de Contabilidad, Taquigrafía, Escritura a Máquina, Redacción, Modas, Electricidad, Mecánica, Mecánica de Automóviles, etc., etc. Enseñanza por Correspondencia.
CERTIFICADOS, EXAMENES Y TITULOS VALIDOS EN TODOS LOS CURSOS
Matrícula e informaciones: CASA CENTRAL DE LA UNIVERSIDAD DE CHILE.— ALAMEDA BERNARDO O'HIGGINS 1056, primer piso.— Teléfonos 82453 y 82847.
UNIVERSIDAD POPULAR "V. LETELIER"

EN LA COMUNA DE SAN MIGUEL SERA RECONSTRUIDA ESCUELA INDUSTRIAL

SAN MIGUEL, 3.—Se ha continuado solicitando la ayuda de los más caracterizados vecinos de esta comuna, en orden a reunir fondos con que levantar, siquiera en parte, la Escuela Industrial, destruida por un incendio en diciembre pasado. Las diversas comisiones que preside el Alcalde de San Miguel, don René Aravena, encontraron desde el primer momento general acogida entre los establecimientos industriales, comercio y particulares, contándose a la fecha con una fuerte suma y materiales de construcción en abundancia, que permitirán se alcen galpones desarmables mientras el Gobierno determina una cantidad equivalente para la Escuela Industrial definitiva, provista de toda clase de comodidades y los elementos necesarios para que este plantel continúe su obra de educación práctica.

A efectos de que los vecinos conozcan a las diversas comisiones y se evite, así, cualquier sorpresa, damos a continuación su composición como asimismo los sectores asignados a cada una de ellas:

SECTORES 1 y 2: Sres. Camilo Saavedra, Antonio Quinteros, Luis Morales, y regidor don Pedro Alarcón. Límites: Norte: FF CC. Circunvalación; Sur, Avenida San Miguel y Fernando Lazcano; Oriente, Santa Rosa y Poniente, Bascuñán Guerrero.

SECTOR 3: Señores Jorge Boher, Fermín Morales, Enrique González R., y regidor don Moisés Bravo T. Límites: Norte, Fernando Lazcano; Sur, Salesianos; Oriente, Santa Rosa; Poniente, Ochagavía.

SECTOR 4: Señores Máximo Montenegro, Luis A. Rojo, Luis Reinoso, señora Raquel de Gervasio, Alcalde señor René Aravena C. Límites: Norte, Salesianos; Sur, San Nicolás; Oriente, Santa Rosa; Poniente, Ochagavía.

Sector 5: Señores José García, Guillermo Villanueva, Miguel de la Vega, Germán Cordero V., Carlos Valdovinos. Límites: Norte, San Nicolás; Sur, Callejón de Lo Ovalle; Oriente, Gran Avenida; Poniente, Ochagavía.

SECTOR 6: Señores Alfonso Vidal, Agustín Ortúzar, Pedro Sepúlveda y regidor don Juan B. Moya Giménez. Límites: Norte, San Nicolás; Sur, Departamental Oriente, Santa Rosa; Poniente, Gran Avenida.

SECTOR 7: Señorita María Ferrer, señores Francisco Zuleta S., Benjamín Cabezas, regidora, señorita Ema Cuevas. Límites: Norte, San Joaquín; Sur, Callejón de Lo Ovalle; Oriente, línea imaginaria a 300 metros de distancia de Santa Rosa; Poniente, Camino de Santa Rosa.

SECTOR 8: Señores Miguel Muñoz, Carlos Andrade, Roberto Alvarez, Juan B. Jerez, Carlos Briceño, regidor señor Pedro Alarcón. Límites: Poblaciones Berno, El Carmen, R C A Víctor y Virginia.

Estas comisiones son las que han descansado en el cumplimiento de su misión y es gracias al esfuerzo desplegado por ellas y al espíritu de cooperación de los vecinos, que el más franco éxito ha sido la resultante de la labor desarrollada.

Queda mucho por hacer y mucho por recorrer. San Miguel es una de las más extensas comunas de la República y su población excede a la de muchas de las principales ciudades de Chile. Justo es, pues, que para la reconstrucción de la Escuela Industrial, la cooperación de los vecinos corresponda a su importancia en el orden de cosas ya indicado. Como la colecta comunal es auspiciada por la Municipalidad de San Miguel, las cantidades que se suscriban deberán ser, en lo posible, cubiertas con cheque a la orden de: "Alcalde de San Miguel", borradas las palabras "o al portador" y cruzado.—V. DEBEZZI, corresponsal.

TRABAJOS DE PAVIMENTACION

VALLENAR, 3 — Ya se encuentran en ésta las modernas maquinarias, que envió por ferrocarril la Oficina de Caminos de Antofagasta, con el objeto de que se inicien a la brevedad los trabajos de pavimentación del camino que conduce al aeródromo. Asimismo llegó el personal técnico que tendrá a su cargo la obra en referencia. Los trabajos serán dirigidos por el conductor de obras, señor Francisco Troncoso.

TRANSFORMACOION DE LA POLICLINICA DEL HOSPITAL.— Hoy se iniciarán los trabajos para transformar la Policlínica del Hospital de nuestra ciudad en salas para enfermos, de acuerdo con los planos confeccionados por el arquitecto de la Beneficencia. Con esta obra se solucionará en parte el difícil problema creado a la ciudad de Vallenar por el siniestro que destruyó totalmente la Sala de Cirugía y el Pabellón para enfermos donados por las damas argentinas, en el Hospital Nicolás Naranjo, incendio que dejó a Vallenar privado de su principal establecimiento asistencial y hospitalario.

TODA CLASE DE EXQUISITOS MARISCOS SE EXTRAE DEL MAR, CERCA DE TOMÉ

La pescada o merluza se expende a tres pesos la docena

DE TOME SALEN LOS MAS FINOS PAÑOS NACIONALES

TOME, 3.—Este hermoso balneario, situado al extremo noroeste de Concepción, se presta en forma admirable para la pesca. Cuenta con una bahía, cuyo ancho es de 11 millas marinas y que está situada casi frente a Talcahuano. Aquí abunda toda clase de peces y mariscos.

Aprovechando la calma habitual del mar en este lugar, los pescadores salen en busca de la corvina. Esta se pesca con harpones o "fijas", y los pescadores o harponeros tienen tal destreza que observan cuando su presa va nadando casi a flor de agua y lanzan su proyectil sin errar jamás. La corvina se pesca también con redes. Entre la isla Quiriquina y Tomé se encuentra en abundancia el congrio, que se pesca con anzuelo o con "espinel".

Las sardinas se obtienen en grandes cantidades por medio de redes de arrastre, faena que se ejecuta en vaporcitos o veleros que vienen especialmente de San Vicente. No sólo existen en grandes cantidades los peces, sino que también los mariscos. Las llamadas "apancoras", comúnmente concidas como "jaibas", se pescan con "huachas" que consisten en zunchos metálicos redondos con tejidos o mallas de cáñamo que se echan al mar y se recogen más tarde con buenas cantidades de este marisco. La abundancia de esta especie es tan grande que hasta los veraneantes improvisan tales utensilios con zunchos de barricas y se dedican a la pesca en los muelles cercanos a la playa.

ALIMENTO DE PREFERENCIA

Como es natural, se consume el marisco de preferencia en este balneario, antes que cualquier otro alimento.

Muy de madrugada pueden verse llegar a la playa los botes en número de cuarenta a cincuenta, llenos de pescados que se venden al público. Así comienza el comercio de los mariscos. Como dato interesante, consignamos que la "pescada" o "merluza" se expende en Tomé a razón de $ 3 la docena. Las pescadas grandes se denominan "martones".

DE TOME SALEN LOS MAS FINOS PAÑOS NACIONALES

Además de la pesca, Tomé ofrece otro aspecto interesante. Allí se fabrican los paños peinados más finos que se hacen en Chile. Existen tres importantes fábricas de este rubro: la Fábrica de Paños de Tomé, la Fábrica de Paños "Bellavista" y la F.I.A.P. o Fábrica Italo Americana de Paños. Además de géneros se fabrican otras telas frazadas, chales de rebozos, etcétera.

Estas industrias ocupan a muchísimos obreros y empleados, no sólo de la localidad, sino de los puntos vecinos como Penco y Concepción, dando así trabajo y contribuyendo al bienestar de varios miles de personas. Existe también en Tomé una fábrica de lienzas y cordeles.

PLAYA SUMAMENTE APROPIADA PARA BALNEARIO

La tranquilidad de las aguas hacen de esta playa un balneario ideal. Raras veces corre viento, encontrándose el mar siempre calmado y con olas de muy poco movimiento. Esto ha llegado a ser una condición especial que atrae a bañistas de todas las edades a disfrutar de esta playa.

El Hotel "El Morro", ofrece comodidades a los veraneantes y cuenta con una orquesta. Por las tardes se inician animados bailes, los que siguen en forma entusiasta muchas veces, hasta altas horas de la madrugada.

Además del Hotel "El Morro", de propiedad de la Caja Nacional de Ahorros, existe en Tomé el Hotel "Durdos". Es indudable que hace falta un hotel de turismo, con mayor capacidad, en este interesante y hermoso balneario. Si esta idea, sustentada por algunos veraneantes, pudiera convertirse en realidad, aumentaría aún más la afluencia de turistas a las playas de Tomé.—RAUL SHARPE C., Corresponsal Especial.

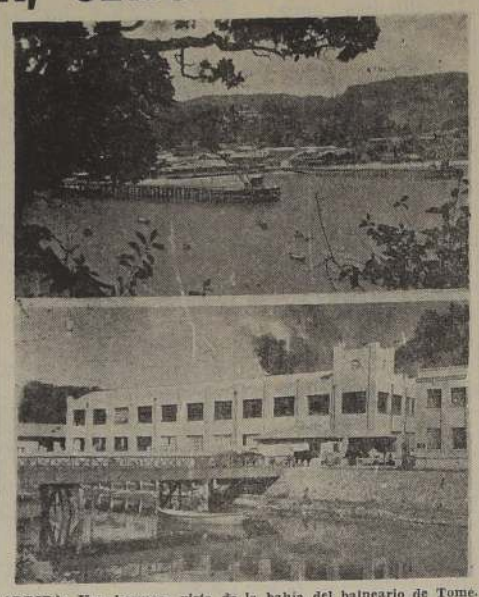

ARRIBA: Una hermosa vista de la bahía del balneario de Tomé. ABAJO: Un aspecto de la Fábrica de Paños de Bellavista.

ESCUELA DE REPOSO PARA NIÑOS OBSEQUIAN ROTARIOS DE RENGO

RENGO, 3.— El próximo sábado 7, se efectuará la entrega oficial que hace Rotary Club de Rengo a las autoridades educacionales de la Casa de Salud del Niño, que esta prestigiosa institución ha construído, con sus propios medios, en los Cerros de Huiliquio (Cerrillos).

El hermoso y sencillo edificio consta de varios cuerpos destinados al dormitorio, comedor, cocina y casa del profesor, y su costo es de $ 150.000. Además, cuenta con una regia piscina para cuyo abastecimiento tiene al lado mismo el canal Tipaume. Su extensión es de cuatro cuadras, obsequiadas por la Comunidad de los Cerros.

Las autoridades educacionales destinarán esta Casa de Salud, a una Escuela de Reposo para Niños, la segunda en Chile, y procederán a ampliarla y dotarla, de los muebles necesarios, para atender, permanentemente, a cerca de 60 niños débiles, escogidos por los médicos especializados.

Se ha invitado a esta festividad a numerosas autoridades, entre las cuales se destacan los parlamentarios de la región, Ministro de Educación, inspectores provincial y local de Instrucción Primaria, Intendente de la Provincia, Prefecto de Carabineros, etc. Se había invitado también a S. E. el Presidente de la República, quien se excusó debido a su viaje a Magallanes. (CORRESPONSAL).

ENTREGA DEL PREMIO "VIOL COUSIÑO" A MIEMBROS D BRIGADA DE SALVA

CON ESTE MOTIVO SE VERIFICO UN ACTO EN DE LOTA, AL CUAL ASISTIERON LA DONANTE JEFES DE LA MINA Y DE LAS FUERZAS ARM LABRAS DE AGRADECIMIENTO: DE UN

LOTA, 3.— Especiales caracteres revistió el acto verificado en el Mineral de Lota, durante el cual se hizo entrega a 20 miembros de la Brigada de Salvamento, de los premios otorgados por la señora Violeta Cousiño en favor de quienes más se distinguieron por su abnegada labor durante el año 1947.

Asistieron a la repartición de estos premios la señora Violeta Cousiño, jefes de la Compañía Carbonífera e Industrial de Lota, jefes de las Fuerzas Armadas, técnicos y numerosos obreros del mineral.

En primer término, usó de la palabra el Administrador General del Mineral de Lota, señor Courard, quien puso de relieve la labor digna de todo aplauso que había desarrollado la Brigada de Salvamento durante el año último. Analizó, en seguida, el alto significado que tenía el "Premio Violeta Cousiño", el cual evidenciaba la exquisita sensibilidad de la do[illegible] ciar en todo lo [illegible] bor humanitaria [illegible] Salvamento.

A continuación [illegible] mírez, técnico de [illegible] charla sobre la [illegible] Trabajo, tema q[illegible] cionando interes[illegible] bre la forma en [illegible] ganizado en Lo[illegible] y, además, acen[illegible] cómo desarrolla[illegible] han sido de un[illegible] cutida.

A nombre de [illegible] habló después e[illegible] do, don José [illegible] quien expresó s[illegible] tos a la señora [illegible] por la delicada [illegible] bía tenido al e[illegible] mio de esta n[illegible]

Los agraciado[illegible] compensas que [illegible] dos mil y quini[illegible] corresponsal).

MAS DE SEIS MILLONES PUENTE SOBRE EL RIO

PRESTARA SERVICIOS A UNA VASTA REGI

CARAHUE, 3.— Será un orgullo de nuestra ciudad el puente carretero colgante que se está construyendo en el río Imperial, frente a Carahue, obra que será, sin duda, una de las más importantes que se hayan construído en Chile, en su naturaleza.

El costo de este puente es de más de seis millones de pesos, a lo que hay que agregar los cables que valen más de dos millones de pesos.

El puente colgante sobre el río Imperial prestará sus servicios a la extensa zona de Puerto Domínguez, Puerto Saavedra, Catripuilli, El Alma y la gran región que hasta hoy se ha mantenido aislada, especialmente en el invierno, en qu[illegible] agua cortaban [illegible] mismo puente [illegible] unida la vía [illegible] perial a Puerto [illegible]

Los cimiento[illegible] ya están casi [illegible] falta cruzar el [illegible] Tendrá una lo[illegible] tros y se utiliz[illegible] Fisco cinco es[illegible] grosor de dos p[illegible] tos y que han [illegible] más de dos mi[illegible] los Estados Un[illegible]

El puente [illegible] definitivo y p[illegible] con un ancho [illegible] aparte de dos [illegible]

EL C[illegible]

COMERCIO AMBULANTE DE PLAZA ARGENTINA DEBE DESAPARECER

Atenta contra la higiene y estética de Stgo.

Nuevamente LA NACION actualiza el problema de los comerciantes de frutas establecidos en la Plaza Argentina, en la vereda norte entre Chacabuco y Avenida Matucana.

Con insistencia nuestro diario ha hecho presente la anomalía que representa este comercio en la vía pública, frente a la primera estación ferroviaria del país.

El espectáculo ofrecido por los puestos estacionados es francamente atentatorio contra la higiene, la estética y el aseo de la capital. Como hemos informado con anterioridad, en la indicada cuadra están ubicados desde hace años no menos de 60 "fruteros", que con estantes improvisados o en el suelo mismo expenden su mercadería.

Ayer entrevistamos a diversos propietarios de establecimientos comerciantes que tienen la desgracia de tener contigua esta molesta compañía.

A pesar de sus reiteradas peticiones, nada han conseguido en orden a que se despeje la calle. Muchos de ellos no pueden colocar vitrinas superpuestas en los frontis, avisos luminosos o exhibir sus artículos. Aparte de eso, la vereda, por sí angosta, queda reducida a un estrecho pasillo en que el tránsito se obstaculiza enormemente.

Hemos también informado de los trámites que efectúa la Municipalidad de Santiago para adquirir una propiedad de la Caja de Crédito Agrario en calle Borja esquina de O'Higgins, donde se instalaría un moderno mercado el que concentraría todo el comercio ambulante del barrio Estación Central.

Aún cuando este proyecto, parece ser una realidad no creemos que se formalice antes de un año y mientras tanto hacemos llegar, una vez más, al Alcalde de Santiago la necesidad de buscar otra ubicación a los negociantes aludidos.

COMERCIO CENTRICO AMBULANTE

Años atrás un Alcalde de esta capital dispuso la total liquidación del comercio ambulante en el sector céntrico comprendido entre Avenida O'Higgins desde Plazuela San Francisco hasta Teatinos, y desde aquella Avenida hasta Mapocho, ribera sur.

Intereses políticos y de otro orden, en poco tiempo consiguieron anular esta medida tomada en beneficio de la ciudad. Creemos que ahora el Jefe Comunal, cuyo dinamismo y preocupación por su cargo son unánimemente reconocidos, podría poner en práctica y mantener esta prohibición, en la absoluta seguridad que ella sería aplaudida sin reservas.

Los "ambulantes" y "canasteros" en general, salvo las pingües utilidades que obtienen, no abaratan los productos. Generalmente son desaseados, la mayoría de las veces incultos y su comercio desentona con la importancia y características que debe tener la capital de la República.

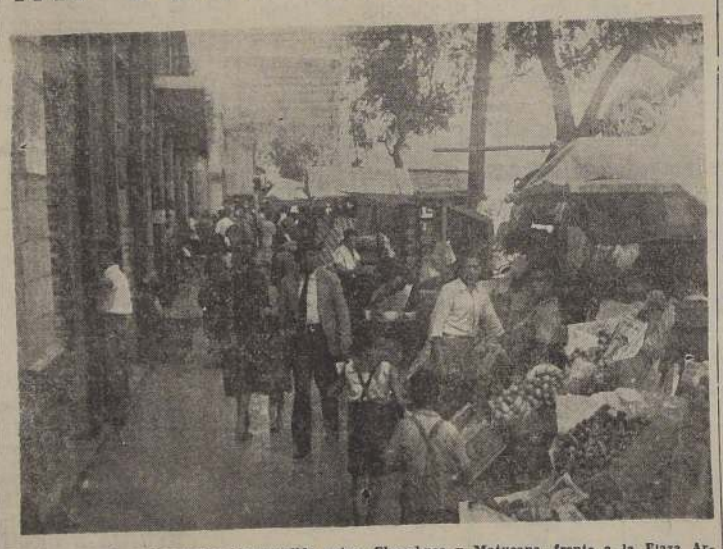

En plena vereda de la cuadra comprendida entre Chacabuco y Matucana, frente a la Plaza Argentina, más de 60 comerciantes en frutas y verduras ofrecen un espectáculo que atenta contra la higiene y la estética de la capital. Adviértase en el grabado la estrechez de la acera y la dificultad del público para transitar por ella.

ESPECTACULAR CAIDA AL MAR DE UN MUSICO DE LOS CARABINEROS

ANCUD, 3.— En los momentos que desembarcaba en el muelle de Ancud, cayó al mar el sargento del Orfeón de Carabineros, don Roberto Díaz. Fué sacado de las aguas por los bomberos, que esperaban la llegada del Excmo. señor González Videla. No sufrió lesiones, como tampoco el instrumento, que fué rescatado después de una laboriosa faena. El valor del instrumento se calcula en más de 30 mil pesos.— (Enviado Especial).

NOTICIAS DE OBRAS PUBLICAS

La Dirección General de Obras Públicas, informó al Ministerio del ramo que, en relación con la construcción del camino de Taica a la República Argentina, hasta el Portezuelo de Pehuenche, que sería necesario invertir hasta la suma de $ 10.000.000, y se espera disponer sólo de los fondos especiales para proceder a su ejecución.

—Se han impartido instrucciones al Ingeniero de la Provincia de Atacama, a fin de que proceda a ejecutar los trabajos para el sector Parral a Conay, en el camino de Vallenar a San Félix y El Tránsito al interior, en cuyas obras se invertirá la suma de $ 60.000.

—Se comunicó al Ingeniero de la Provincia de Valdivia, que en el camino de Los Lagos a Paillaco, se invierta en su mejoramiento la suma de $ 380.000.

—La Dirección de Obras Públicas ha destinado la suma de $ 200.000 para reparaciones de los caminos del Departamento de Arica, que sufrieron perjuicios considerables por las últimas inundaciones.

—Atendiendo a una petición formulada por los vecinos de Putaendo, para que se proceda a la extensión de la cañería de agua potable a la calle Buin, y la que conduce al Sanatorio de Putaendo, la Dirección General de Obras Públicas ha informado que procederá al envío de los fondos necesarios a la Dirección General de los Servicios de Agua Potable y Alcantarillado, la que deberá ejecutar las obras.

DEFUNCION

Ha dejado de existir nuestra querida madre, señora

DOMITILA DIAZ ACEVEDO
vda. DE LOPEZ

Hoy, a las 8 A. M. se oficiará una misa por el descanso de su alma, en la Iglesia de los Padres Capuchinos, partiendo el cortejo a las 16.30 horas, de la misma Iglesia, en dirección al Cementerio General.

Su hija María López Díaz

Atendido por la Empresa Azócar.

DEFUNCION

Ha dejado de existir nuestro querido esposo, padre, suegro y abuelito, señor

CARLOS BERTON GONZALEZ

Sus restos serán sepultados hoy en el Cementerio General, partiendo el cortejo de su casa habitación, calle Juan Vicuña N.o 1466, a las 16.30 horas.

La familia

Atendido por la Empresa Azócar.

DEFUNCION

Ha dejado de existir nuestro querido compañero, don

RAUL ARIAS RIQUELME

Sus restos serán sepultados hoy en el Cementerio General, el cortejo partirá desde su casa habitación, calle Berna N.o 638, a las 16 horas.

Sindicato Profesional de Matarifes

DEFUNCION

Tenemos el sentimiento de comunicar a nuestras relaciones, el fallecimiento de nuestro querido deudo, don

JOSE A. BARAHONA ALCAYAGA

Sus restos serán trasladados a la ciudad de La Serena, desde la Capilla de la Clínica Alemana

La Familia

SERVICIOS DE BENEFICENCIA Y ASISTENCIA SOCIAL

Empresa de Pompas Fúnebres

DE LA BENEFICENCIA PUBLICA
SERVICIO DIURNO Y NOCTURNO

OFICINA PRINCIPAL: San Antonio N.o 456 Tel. N.o 32261
TALLERES: Panteón N.o 803 Teléf. 35995
QUINTA NORMAL: Mapocho 4188 Teléf. 91707
SAN BERNARDO: Eyzaguirre 562 Teléf. 11

EN REÑACA ESTA EL CURSO MILITAR DEL REGIMIENTO "MAIPO"

El curso de estudiantes que cumple su segundo período de instrucción militar en el Regimiento de Infantería N.o 2 "Maipo" se encuentra en Reñaca, en donde levantaron su campamento y deberán permanecer durante el presente mes haciendo vida de campaña, para regresar a su cuartel el jueves 26.

El curso de nuestra referencia, lo forman una compañía de 70 jóvenes, que están al mando del mayor don Hugo Muñoz del Río, y bajo el cuidado directo del capitán don Sergio Barros Larraín. En este tiempo efectuarán una activa vida de campaña, de acuerdo con el plan que se ha determinado previamente por la Comandancia del Regimiento.

Los componentes del curso de estudiantes, abandonaron el cuartel en Playa Ancha a las 6 de la mañana de ayer y llegaron a las 9 horas a Reñaca, en perfectas condiciones, llevando su equipo completo de campaña.

EN JULIO PROXIMO SE ESPERA TERMINAR LAS 2 NUEVAS POBLACIONES

El jefe de la oficina de la Caja de la Habitación en nuestra ciudad, arquitecto don Emilio Cádiz, nos ha manifestado que en el curso del mes de julio quedarán terminadas las dos nuevas poblaciones que la Caja está construyendo en Valparaíso, una en la Quebrada de Márquez, y la otra en la parte alta del Cerro Polanco, llamada "Almirante Simpson".

Han sufrido algunos atrasos en su terminación, debido a las dificultades que se le han presentado a los constructores por la carencia de algunos materiales y elementos indispensables. Las solicitudes para las personas interesadas en arrendar las casas de estas dos nuevas poblaciones, se entregarán en el curso del próximo mes de marzo, con el objeto de hacer una selección de ellas.

MOVIMIENTO DE LAS NAVES DE LA ARMADA NACIONAL

La fragata "Iquique" y los tres nuevos remolcadores que fueron adquiridos en los Estados Unidos de Norte América para el servicio auxiliar de la Marina de Guerra, se encuentran en Talara (Perú), a donde llegaron en la tarde del lunes. Hoy continuarán viaje a Valparaíso.

—La barcaza "Aspirante Goicolea" zarpó al mediodía de ayer para Coquimbo, en viaje de cabotaje.

—El transporte "Magallanes" se encuentra fondeado en Valparaíso, de regreso del puerto de Coquimbo, a donde fué en viaje de cabotaje.

VAPOR "SAMANCO" ES ESPERADO EN VALPARAISO EL 5

El vapor "Samanco", perteneciente a los registros de la Compañía Inglesa de Vapores, procedente de Liverpool y puertos intermedios, vía del Canal de Panamá, es esperado mañana de amanecida en nuestro puerto.

Trae el "Samanco" un importante cargamento de productos industriales, elaborados en fábricas inglesas, entre los que figura una partida de camiones para el transporte de productos agrícolas, automóviles, maquinarias para las industrias textiles y productos químicos para la elaboración de artículos sintéticos.

EL VAPOR "ALLIPEN" ENTRARA AL PUERTO A LAS 7 DE LA MAÑANA

El vapor nacional "Allipén", que viene de regreso de su viaje a la Isla de Pascua, entrará al puerto a las 7 de la mañana de hoy. Como ya nuestros lectores están informados, vienen en este barco los tres nativos pascuenses que se embarcaron de "pavos" en el deseo de conocer su patria.

La autoridad marítima, se nos ha dicho, conducirá a los pascuenses al Cuartel N.o 1 "Almirante Silva Palma" en donde serán alojados a la espera de una resolución ulterior, siendo lo más probable que sean devueltos a la Isla de Pascua.

Trae el "Allipén" los productos de esa lejana posesión chilena, fardos de lana, animales, etc., por cuenta de la Compañía Explotadora de la Isla de Pascua, que fletó el vapor "Allipén" con este objeto.

AUTOR DE TRIPLE ASESINATO FUE APREHENDIDO EN EL PTO.

"El Guatón Diente", para los hombres del hampa que en el Registro Civil está inscrito bajo el nombre de Héctor Marín Alvarez, asesinó a tres personas el día 3 de enero último, en el apacible puerto de Coquimbo y luego huyó logrando burlar la vigilancia de Investigaciones y Carabineros.

DETENIDO AYER

El autor de este triple asesinato, creyó que entre los turistas que en millares se han reunido en Valparaíso y Viña del Mar, lograría pasar inadvertido y seguir viviendo en libertad. Sin embargo, los detectives de Valparaíso tenían encargo de tan poco ilustre huésped y ayer, alrededor de mediodía, lograban colocarle las esposas y dejarlo a buen recaudo, para ofrecerlo a la justicia del crimen que le espera en la ciudad nortina.

CON SU PASAJE COMPLETO, LLEGO AYER, MOTONAVE "SANTA LUISA"

Poco después de las 10 de la mañana entró al puerto la motonave "Santa Luisa", perteneciente a los registros de la Grace Line, procedente de Nueva York y puertos intermedios, con su pasaje completo, abundante carga surtida, valijas de correspondencia y un cargamento de frutas tropicales que embarcó en Guayaquil.

Entre los pasajeros de mayor importancia, llegaron don Fernando Donoso y su hija, y la señora Berta Lyon de Orrego y la señorita Luz Lyon. Ochenta y ocho toneladas de plátanos trajo para nuestro puerto y la capital. Trescientas sesenta y nueve bolsas con correspondencia, encomiendas y paquetes postales.

La motonave "Santa Luisa" está atracada al sitio N.o 3 de los malecones de la Aduana, descargando las mercaderías, etc., que trajo para Valparaíso, y esta tarde comenzará a recibir la carga que llevará en su viaje de retorno, vía San Antonio, en donde recibirá un cargamento de minerales de cobre, para seguir a Tocopilla a cargar salitre y continuar su itinerario. El zarpe de la motonave "Santa Luisa" está anunciado para esta noche.

SE ESTUDIAN LAS RECLAMACIONES DE SUELDO VITAL

La Comisión Provincial Mixta de Sueldos se reunió en la mañana de ayer en la Intendencia de la Provincia, presidida por el secretario-abogado de esa repartición, don Jorge Valenzuela Borgoño. En esta ocasión, los miembros de la Comisión Mixta, tanto los representantes de los empleadores, cuanto los de los empleados, continuaron tratando las reclamaciones que se hicieron al sueldo vital, fijado para el presente año para la provincia de Valparaíso.

La Comisión acordó continuar reuniéndose diariamente hasta llegar a obtener el acuerdo y, en caso contrario, elevar los antecedentes a la Comisión Central que funciona en Santiago.

TRAJO COM[illegible] EL "ESSO [illegible] PARA [illegible]

El petrolero [illegible] traío desde [illegible] tante cargam[illegible] bles líquidos [illegible] y consignado [illegible] Company, con[illegible] tamente a va[illegible] Valparaíso en [illegible] en Las Salin[illegible] pañías petrol[illegible]

El cargame[illegible] so consiste en [illegible] cientos mil l[illegible] Diesel; siete [illegible] cientos mil li[illegible] automóviles; [illegible] ta mil litros d[illegible] ción y setecie[illegible] litros de pan[illegible]

Tan pronto [illegible] operación d[illegible] combustibles [illegible] se dirigirá co[illegible] San Antonio, [illegible] to y continua[illegible] Talara, para [illegible] cargamento.

ESPECTACU[illegible]
AVENIDA [illegible] nuado. Un [illegible] Al borde de[illegible] en la noch[illegible]
COLON [illegible] ciones. Beso[illegible]
CONDELL[illegible] tinuado. El [illegible] madre y Ca[illegible]
CHILE [illegible] funciones. [illegible] cuervos.
IMPERIO [illegible] funciones. N[illegible]
IRIS (24[illegible] ciones. Soña[illegible] da.
METRO [illegible] funciones. [illegible] dos veces.
MUNICIPA[illegible] —Dos funci[illegible]
ODEON [illegible] funciones. [illegible] amor.
OLIMPO [illegible] Tres funcio[illegible] moderna.
ORIENTE [illegible] —Tres fun[illegible] Holmes, y la[illegible]
PALACE [illegible] funciones. L[illegible]
REAL (29[illegible] ciones. Virg[illegible] Elisa.
REX VIS[illegible] funciones. S[illegible]
RIALTO [illegible] funciones. [illegible] ris.
RIVOLI [illegible] nuado. Dam[illegible] César y Cle[illegible]
VALPARA[illegible] Tres funcio[illegible] mi padre.
VICTORIA [illegible] funciones. A[illegible]
NOTA: Le[illegible] paréntesis [illegible] teléfono de [illegible]

OP[illegible]
HAM[illegible]
AGUST[illegible]
ESQUINA CAS[illegible]
Teléf[illegible]

Hoy empieza el torneo mundial de ping-pong

Hoy se iniciará en el magnífico Estadio de Wembley, en Londres, el 21.o torneo mundial de tenis de mesa, competencia en que actuarán 27 naciones, afiliadas a la International Table Tennis Federation, cuya presidencia está a cargo del Hon. Ivor Montagu.

Mr. Montagu, que deseó desde un comienzo darle el mayor brillo a este torneo, invitó especialmente a los países sudamericanos para conocer el grado de adelanto de este deporte en este Continente, pues sabía que jugadores de Chile y Argentina, tales como Egidio Cosentino y Raúl Riveros, poseían una capacidad que haría pasar muy malos ratos a los cracks ya consagrados en campeonatos mundiales, tales como Barna, Leach, Nash, Tereba y otros.

Después de no pocos esfuerzos, se logró que concurriera a Londres un equipo sudamericano, el de Argentina, equipo que en los tres torneos continentales jugados hasta la fecha, ha logrado la primera clasificación.

Brasil, en la persona del señor Djalma de Vincenzi, no omitió sacrificios para enviar su team, pero no tuvo eco, pues en el último torneo sudamericano, sólo lograron la tercera clasificación, después de Chile.

Muy lamentable ha sido que nuestro país no se haya hecho representar con uno dos o tres de sus cracks, Riveros, Contreras y Leteier, por la falta de dinero para financiar el viaje, ya que los dos primeros han demostrado en los tres campeonatos de Sud América, poseer clase internacional, al derrotar a jugadores tan notables como Cosentino, Kohn y Hecksner.

La afición nacional y la del Continente estarán pendientes de la actuación del notable player argentino Egidio Cosentino, el segundo jugador del ranking sudamericano, pues de ello se sacarán conclusiones del valer real de nuestros campeones.

Sensible va a ser la no concurrencia de players chilenos, pues en Londres habría llamado la atención el juego de nuestros representantes, por la rapidez y violencia, diferente diametralmente al juego europeo y argentino, por la manera de tomar la paleta. Casi todos los europeos y argentinos se basan en que el rival pierda el punto, en tanto que nuestros cracks "fabrican" el punto con acción audaz, rápida y violenta.

Suecia va a la cabeza de los Juegos Olímpicos de Invierno

n la carrera de postas en esquíes, su quipo empleó 2 horas 32' 8", para el corrido combinado de 40 kilómetros

nadá venció a Italia por 21-1 y E. UU. a Suecia por 5-2, en hockey

AINT MORITZ. 3. (U.P.).—or Virgil Pinkley).—El equi- de Suecia de la carrera de stas en esquíes formado r cuatro hombres, rompió record olímpico para esta mpetencia, haciendo el reco- ido combinado de 40 kilóme- os en dos horas 32 minutos 8 segundos. El record ante- or era de dos horas 41' 33", tablecido por Finlandia en 36.

Con este triunfo, los suecos antuvieron a su país al fren- del resto de las represen- ciones internacionales a los egos olímpicos invernales, n una anotación extraofi- al de 59 puntos.

l equipo sueco fué integrado r Nils Oestenson, Nils Tapp, nnar Erickson y Martin nnistroem, cada uno de los ales recorrió diez kilómetros. n segundo lugar quedó el uipo de Finlandia, que cu- ió el recorrido en dos ho- s 42' y seis segundos, y en rcer puesto, el cuarteto de rruega, con un tiempo total dos horas 44' 33".

n la competencia de veloci- d con patines sobre 10.000 etros, Suecia también se ad- dicó el triunfo, con su co- edor Ake Seyffarts, en un empo de 17 minutos, 23 se- ndos 3/10. En segundo lugar clasificó el finlandés Hauri rkinen, con 17' 36", y en rcero Pentti Lammio, tam- én finlandés, con 17' 42" 10".

a competencia de figuras bligadas en patines para da- as, tuvo que suspenderse asta mañana, por haberse congelado la pista. Por la isma razón fué preciso apla- r igualmente el match de ockey entre los equipos de uiza y Gran Bretaña.

l suspenderse la competen- a de figuras después de la unda de las cinco pruebas, campeona canadiense Bár- ara Ann Scott, bella chiqui- lla de 18 años, lleva tal venta- ja en el puntaje, que se da por seguro su triunfo definitivo mañana en esta primera fase de la competencia para decidir la campeona olímpica en figuras de fantasía. La segunda parte la constituyen las figuras de libre elección de la competidora.

Despues de Bárbara, ocupa el segundo lugar en el puntaje, la austriaca Eva Pavlik.

Anteriormente se habían corrido los primeros tres preliminares de la competencia llamada "cresta", para toboganes de una sola plaza, habiendo ganado las pruebas de hoy el británico Jack Crammond, con un tiempo de dos minutos 23 segundos. Empatados en el segundo lugar quedaron el norteamericano Jack Heaton y el italiano Milo Bibbia, con un tiempo total de 2' 23" 2|10. La segunda parte y final de la competencia "cresta" se correrá mañana, también con tres pruebas, en una pista de aproximadamente 1.200 metros.

En la competencia de esgrima, una de las cinco pruebas del pentatlón de invierno, quedaron empatados en el primer lugar, los suizos Somazzi y Rumpf, con siete victorias cada uno, y en tercer lugar el sueco Grutt, con seis victorias.

En los únicos dos matches de hockey que fué posible jugar hoy, Canadá venció a Italia 21 por 1, y Estados Unidos a Suecia, cinco por dos.

Con diez competencias terminadas, el puntaje extraoficial por equipos, es el siguiente: Suecia, 59; Noruega, 48 1/2; Suiza, 39; Finlandia, 38; Austria, 19; Estados Unidos, 15 1/4; Francia, 11; Italia y Holanda, 6 cada uno; Bélgica y Hungría, 3 cada uno; Gran Bretaña, 2; y Canadá 1/4 de punto.

"Donde haya un deportista con voluntad, habrá siempre un campeón en ciernes"

Palabras del entrenador de los nadadores pre-olímpicos del C. Gimnasia y Esgrima de B. Aires

Se despidieron de la "La Nación"

"Hay en Chile bastante material humano para hacer de la natación el deporte favorito de la juventud", nos declaró ayer Manuel Rodríguez Castaño, el eficiente entrenador y profesor de educación física del Club Gimnasia y Esgrima de Buenos Aires, quien junto a las notables estilistas trasandinas, pasó a despedirse de esta redacción.

Manuel Rodríguez, nos destacó a grandes rasgos, la actividad que se despliega en su país, en las distintas manifestaciones del deporte. "Hay preocupación, nos dijo, en los dirigentes y en los clubes, para conseguir una constante superación. Y esto a medida, y con la unión de los esfuerzos, otorgando las más amplias facilidades".

"Los clubes en Buenos Aires, continuó diciéndonos Rodríguez, a quien más conocen por el apellido materno, aprovechan bien las condiciones de sus efectivos, que son los que otorgan las satisfacciones. Gimnasia y Esgrima de Buenos Aires, por ejemplo, cuida que sus elementos dispongan de toda clase de facilidades para practicar su deporte, y los atiende en cada una de sus solicitudes".

"La Sección Natación del Gimnasia y Esgrima, dispone de tres piletas: una, temperada, en pleno centro, ubicada en el 7.o piso de su sede social de calle Cangallo N.o 1154, y dos en su camping de Palermo, cercano a la capital, y con toda clase de comodidades. Atrae así a numerosos elementos, de entre los cuales, sin eliminar a ninguno, consigue la constitución de sus equipos que actúan en los torneos de Buenos Aires y nacionales. Empieza la labor desde los que nada saben de estilo, y lentamente, sin apresuramientos, se le eliminan los defectos y ya comienzan a conocer lo que es la técnica. Si no se adapta al crawl, bueno, interviene entonces en pecho o en espalda. Donde haya un deportista con voluntad, habrá siempre un campeón en ciernes".

"Orgullo es para mí y mis ayudantes, como también para los médicos, y demás profesionales que actúan en el Gimnasia, haber conseguido para nuestra divisa, numerosos triunfos en todas las categorías, desde los novicios hasta el senior, a través de nueve temporadas. También lo es, por la obtención de victorias notables en campeonatos sudamericanos, como los conseguidos por nuestros exponentes Mario Chávez, Alfredo Yantorno, Augusto Cantón, Horacio White y Eileen Holt, en Río de Janeiro".

"Y a través de las presentaciones de nuestros nadadores, he conocido a buenos valores de la natación chilena, muchos de los cuales acusan condiciones que ya los proyectan como campeones. Me refiero a Bartoni, a López, a Steiner, entre los hombres, y la Chela Zanghellini, Gabriela Langerfelt y Helen Nissen, entre las damas. También debo mencionar a Gunther Mundi, novel elemento que ya es toda una realidad en los saltos ornamentales, como se comprueba por el triunfo que obtuvo sobre nuestro buen valor que es Dárdano, que posee el título de campeón sudamericano de esta especialidad".

"La visita de los pre-olímpicos de la natación argentina, gestada por nuestro amigo común, señor Roque Benjamín Duarte, nos ha sido bastante provechosa, tanto en el aspecto deportivo, cordialidad y espíritu fraterno, como en el que se refiere a la que debe imperar en el deporte sudamericano, colocado hoy por hoy, en un sitial de prestigio mundial", terminó diciéndonos nuestro visitante.

En el grabado de la izquierda, están Enriqueta Duarte, Celia D'Almeyda, Carmen Acatini, Eileen Holt, María Rosa y Aurora Otero. A la derecha aparecen el asesor de la delegación y periodista señor Roque Benjamín Duarte, Juan Carlos Garay, buen velocista e integrante del equipo olímpico argentino y don Manuel Rodríguez Castaño, entrenador del Gimnasia y Esgrima de Buenos Aires.

El Campeonato Nacional de Remo se correrá el 29 en Valparaíso

Por razones de carácter técnico relacionadas con la participación de Chile en el Primer Campeonato Sudamericano de Remo, la Federación Nacional ha dispuesto que el campeonato chileno se corra en Valparaíso el 29 del mes en curso.

Al efecto, ayer el Consejo Nacional de Deportes despachó la solicitud de rebaja de pasajes en los FF. CC., para el traslado de 40 remeros de Valdivia que intervendrán, y ayer mismo el Departamento de Deportes del Ministerio de Defensa Nacional cificó a la Empresa de los FF. CC. del E., pidiendo el cumplimiento de la Ley N.o 7.883, de 27 de septiembre de 1944, que estipula el 75 o|o de rebaja en los pasajes, para los deportistas, en caso de campeonatos nacionales.

En Valparaíso se pondrá término a la competencia local, el domingo, y en Valdivia el 15 del actual, de manera que ambos rivales llegarán a la justa máxima del remo chileno en excelente estado de preparación.

REGRESA ESTA NOCHE INVICTO DE UNA JIRA UN CONJUNTO ALBO

Esta noche llegará de regreso a Santiago, el conjunto de fútbol de división especial de Colo Colo, que realizó una notable jira por diversas ciudades del sur del país.

El novel conjunto "albo" llegará ostentando el título de invicto, luego de haber sostenido alrededor de quince matches frente a los más poderosos seleccionados de la región austral.

En París quieren ver al seleccionado argentino o a Peñarol de Montevideo

PARIS, (S. I. F.).—En varios arios y semanarios deportivos noceses se ha iniciado un intercambio de opiniones, relati- s a la absoluta necesidad que siente en aquella nación de altar encuentros entre el seccionado nacional francés de bol y equipos o selecciones na- onales de los países del conti- nte sudamericano.

El reputado diario deportista 'Equipe" dice: "En las dos mporadas y media que nos se- ran de la fecha de inicia- n del Campeonato Mundial, e por cuarta vez se ha de sputar, en esta oportunidad en Brasil, habría un gran inte- s para el fútbol francés en to- r contacto con los mejores uipos nacionales del mundo, particular con el fútbol sud- ericano, continente donde se vará a cabo esa disputa, y del al en Europa no conocemos solutamente nada".

A una sugestión para invitar seleccionado argentino a trás- darse a Francia, el señor Hen- Delaunay, Secretario General la Federación Francesa de bol, contestó: "No, sería una rga muy pesada para nuestras anzas. Pero creo, y en ese sen- invito a todos los clubes nceses a poner toda su vo- ntad porque sería muy necesa- hacer venir buenos conjuntos damericanos, como por ejem- el Club Peñarol, de Mon- ideo, al que quisiéramos ver gar entre nosotros".

Jaques de Ryswick, también "L'Equipe", dice: "La mar- hacia adelante del fútbol ncés, las grandes esperanzas nosotros ponemos en pre- tar un gran equipo en el tor- o mundial de 1950, justifican plamente todos los gastos que está en condiciones de hacer para dotar a nuestro seleccionado de una buena preparación, así como es evidente la necesidad de cotejarlo con fuertes selecciones sudamericanas".

Este señalado comentarista deportivo termina su artículo preguntando: "¿Cuál es el verdadero valor actual del mejor fútbol sudamericano? ¿Cuáles son sus métodos, su carácter, su ritmo, sus tendencias? ¿Cómo son los terrenos para la práctica del fútbol en Sudamérica ¿Cuáles son las modalidades del arbitraje? ¿Qué es lo que tenemos que estudiar y prever para una mejor adaptación del equipo nacional francés en el Brasil?

Esos y muchos otros problemas tienen que resolver los responsables del equipo representativo de Francia, antes de julio de 1950.

Para apreciar el fútbol americano

QUIZA EN JUNIO PROXIMO SE CUMPLA MI GRAN AVENTURA..., nos dijo Marcel Cerdan.

La otra noche tuvimos oportunidad de charlar un buen momento con el gran boxeador francés, campeón europeo y aspirante, diría viejo aspirante, al título mundial de la categoría de los pesos medianos Marcel Cerdan en un pequeño Café de Montmartre antes de partir él para Casablanca.

Después de conversar de su salud, de su familia que piensa llevar con él a los Estados Unidos, abordamos el tema de su futura actuación.

"Roupp me ha telegrafiado que el señor Abe Green, Presidente de la N.B.A. le había dicho que me enfrentaría, por el título mundial con el vencedor del match Graziano-Zale que ya están decididos a hacer a mediado de febrero, nos dice Cerdan.

—¿Y en qué fecha se le ofrecerá a usted esa oportunidad?

—Espero que sea para el mes de junio próximo.

Cuando le dijimos por qué no cambiaba de entrenador, vimos casi saltar de su asiento a Cerdan, que nos contestó: "No me hablen de eso. Admiro y debo mucho a M. Vianey. Me inclino ante su personalidad y su competencia, pero a mi edad no necesito más consejos. ¿Sabe usted qué es lo que me hace falta ... Lo que me falta es un entrenador joven, que todas las mañanas pueda acompañarme en el footing. Roupp se desvela por mí, pero cuando ha hecho cien metros está con la lengua afuera..."

Nosotros nos despedimos de Cerdan con un fuerte apretón de manos, aunque hubiéramos deseado decirle: "Cúidate mucho Cerdan, que tú tampoco tienes 25 años"...

La dirigente del fútbol de Q. Normal se halla en receso

HASTA EL 5 DE MARZO

La Asociación Quinta Normal de Fútbol designó en su última reunión, la siguiente comisión que atenderá durante el período de receso de esta entidad: señores Gustavo Fernández, Héctor Fernández, Gregorio Leal, Manuel López, Domingo Ortiz y Oscar Valenzuela.

Igualmente, dispuso que el receso finalice el 5 de marzo. Ese mismo día vencerá el período de pases internos, y el 13 los que otorguen las dirigentes congéneres. Los clubes que deseen ingresar a la Asociación, deberán solicitar su inscripción antes del 29 de febrero, en calle Mapocho número 4129, fono 91338, los días lunes y viernes, de 20 a 22 horas.

CLUB THOMAS A. EDISON

Para el presente año, el Deportivo Thomás Alva Edison, ha designado a los siguientes directores: presidente honorario, señor Enrique Fagalde; vicepresidente, señor Enrique Musa; directores, señores Alejandro Ruz, Francisco Cornejo y Luis Acevedo; presidente efectivo, señor Carlos Delfino; vicepresidente, señor Juan Mella; secretario, señor Enrique Muñoz; prosecretario, señor Victorino Avendaño; tesorero, señor Enrique Signé; protesorero, señor Enrique Pascual; directores, señores Manuel Avendaño, Manuel Escobar y Camilo Aguirre; capitán, señor Miguel Giachetti; y vicecapitán, señor Samuel Contreras.

Se designó diario oficial a LA NACION.

"ADETEX" ELIGIO NUEVO DIRECTORIO

La Asociación Deportiva Textil (Adetex) ha elegido para 1948, el siguiente directorio: presidente, señor José Galgani; vicepresidente, señor Santiago Díaz; secretario, señor Miguel Martínez; prosecretario señor Héctor Castro; tesorero, señor Ramón Avilés; protesorero, señor Carlos González; secretario de prensa, señor Carlos Andrade; directores señores Hernán Fres, Raúl Zúñiga y Nibaldo González.

TACION PARA LOS IEJOS CRACKS DEL CLUB MAGALLANES

Como se anunció oportuna- nte, el cuadro de fútbol de viejos cracks del Magalla- , emprenderá en algunos s más una jira por las prin- ales ciudades del sur del s.

Con el objeto de ultimar di- os detalles relacionados con a jira, los viejos tercios al- elestes deberán concurrir a a reunión que se efectuará y a las 18 horas, en el Mi- terio de Educación.

B UNION FLORIDA

nuevo directorio del Union da para el período 1948-1949, integrado por las siguientes nas: presidente, señor San- Pavez; vicepresidente, señor Cerda; secretario señor, Silva; prosecretario, señor Roberto Pizarro; tesorero, Liberato Zimmermann; pro ero señor Antonio Silva; y ores señores: Eusebio Gon- José González, Carlos Aya- Robinson Velásquez.

CLUB FUNES-MENDOZA

La mesa directiva designada por el Deportivo Funes-Mendoza, que controlará sus actividades en 1948, la integran las siguientes personas: presidente, señor Joaquín Mendoza; vicepresidente, señor Gilberto Vera; secretario, señor Nicolás Moreno; prosecretario, señor Arturo Penjean; tesorero, señor Francisco Farías; protesorero, señor Francisco Mena y directores, señores: Raúl Pino, Luis Soto y Jerónimo Rojas.

Una dueña de casa, aisladamente se siente impotente para defenderse de las especulaciones. Inscríbase en la Asociación Nacional de Dueñas de Casa, que está organizada en la Municipalidad de su comuna.— ASOCIACION NACIONAL DE DUEÑAS DE CASA.

Excursionismo y esquí hicieron los efectivos del C. "Manquehue"

ACTIVIDAD DEL GRUPO DE ALTA MONTAÑA

Cinco años de vida y de intensa actividad en el deporte de montaña, cumplió recientemente el Club Excursionistas Manquehue ha desarrollado una labor Comuna San Miguel, que cuenta con numerosos asociados.

Afiliado desde hace algún tiempo a la Unión Popular de Clubes Andinos de Chile, el Manquehue, progresista entidad de bor de mucho beneficio para sus efectivos, quienes han contribuido también en la instalación de una amplia secretaría, biblioteca, implementos de excursiones y equipo de alta montaña.

En sus relaciones con las instituciones congéneres, ha desplegado mucha actividad en procura de confraternizar y hacer una tarea efectiva en la organización y trabajo de la Unión Popular de Clubes Andinos.

Su actividad en 1947, abarcó 30 excursiones a numerosos lugares cercanos a Santiago: visitó el Estero del Sauce, cerro El Abanico; estero de las Monjas; Casa de Piedra; Estero del Toilo; Polpaico, Cerro Manquehue y Quebrada Macul; hizo tres circuitos a Peñalolén; Cerro San Ramón, Potrero Grande y El Manzano; dos circuitos a Quebrada Macul; Cerro Punta de Damas, cerro San Ramón; participó en los campamentos gigantes de Polpaico y Baños Morales y su grupo de alta montaña, realizó una ascensión al volcán San José y otra al Cerro Morado. La Sección Esquí, realizó 9 viajes a Farellones, Lagunillas y Lo Valdés.

El directorio actual del Manquehue, está integrado por los señores Mateo Tapia, presidente; Luis Cáceres, secretario; Reginaldo Herrera, prosecretario; Rolando León, bibliotecario y señorita María León, tesorera.

ANTES DE SALIR
A LA PLAYA...

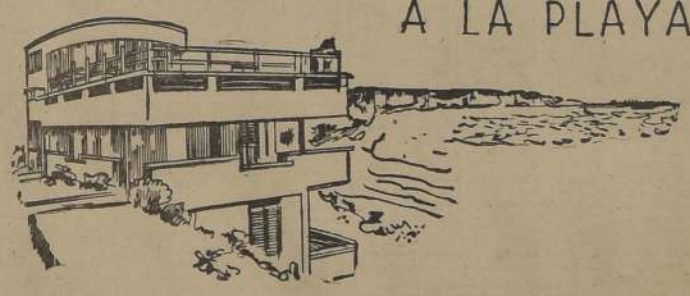

Aproveche nuestra

LIQUIDACION DE VERANO

20%

DE DESCUENTO SOBRE PRECIOS MARCADOS

MUZARD

MONEDA 947

Competidores y montas para las pxmas. carreras en ambos hipódromos

CLUB HIPICO

1.a CARRERA — 1.500 METROS. A LAS 2 P. M.

7 Abarcas 54, R. Parada.
11 Alicia 54, L. Espinoza.
4 Astarté 54, O. Plaza.
6 Bealucha 54, J. E. Bravo.
2 Brikelina 54, A. Vásquez.
1 Cirera 54, G. Mora.
12 Escarcha 54, M. Quezada.
3 Lauracha 54, G. Retamal.
9 Pitonisa 54, J. Contreras.
13 Refriega 54, A. Silva.
5 Triguera 54, Edo. Jara.
10 Vagabunda 54, M. Ocampo.
8 Veterruga 54, A. Salazar.

2.a CARRERA.— 1.200 METROS. A LAS 2.35 P. M.

5 Eco 56, F. Poblete.
9 Piowawa 56, A. Vásquez.
3 Repetunda 56, M. Quezada.
8 Fichada 56, C. Cruz.
12 Rexy 55, J. E. Bravo.
6 Fonda 54, L. Pérez.
16 Por Cabeza 54, A. Silva.
17 Calcupil 52, L. A. Correa.
7 Chamaquita 52, G. Retamal.
11 Trisabel 52, J. Astudillo.
1 Odalia 51, M. Araneda.
10 Carísima 51, B. Sandoval.
4 Cimitarra 51, H. Herrera.
15 Ladrona 51, J. Contreras.
14 A. Queen 50, O. Castillo.
2 Bouillón 48, L. Espinoza.
13 Digna 48, R. Cornejo.

3a CARRERA.— 1.000 METROS A LAS 3.10 P. M.

4 Colchagua 54, F. Poblete.
6 Drupa 52, R. Madariaga.
2 Ilse 52, A. Salazar.
1 Mistral 52, R. Cornejo.
7 Polinesia 52, G. Retamal.
5 T. Firme 52 C. Cruz.
3 Ventaja 52, J. E. Bravo

4.a CARRERA.— 1.200 METROS. A LAS 3.40 P. M.

1 Ricacho 60 J. Ortiz.
2 Chingolero 52, C. Cruz.
7 Huemul 52, R. Cruzat.
4 La Ira 52, J. E. Bravo
3 Traviesa 52, A. Vásquez.
5 Agalludo 51, M. Quezada.
6 Ballongo 48, J. Contreras.

5.a CARRERA.— 1.600 METROS. A LAS 4.15 P. M.

2 Malcilio 60, J. Orellana.
4 El Toto 54, C. Cruz.
3 Lotario 54 J. Ortiz.
1 Allia 48, L. Pérez.
5 Fiorello 48, J. E. Bravo.

6.a CARRERA.— 1.800 METROS. A LAS 4.55 P. M

11 Cambullón 60, J. Ortiz.
6 Ancar 57, R. Cruzat.
9 Desabrida 57, M. Quezada.
10 Gorrión 57, C. Cruz.
15 Prieto 57, F. Poblete
4 Rocinante 57, R. Madariaga.
8 Morse 55, J. E. Bravo.
16 Patriotero 55, A. Salazar.
3 Gino Rex 55, M. Ocampo.
7 Susana 53, M. Valencia.
1 Wolfi 53, L. Pérez.
12 Comendador 53, A. Silva.
2 Adams 46, R. Cornejo.
5 Apoquindo 48, N. N.
13 Bobine 48, L. Espinoza.
14 Tajamar 48 L. A. Correa.

7.a CARRERA.— 1.200 METROS A LAS 5.35 P. M.

2 La Vedette 57, M. Ocampo.
8 Guayacán 56, J. Ortiz.
1 C. Q. te Pillo 55, G. Retamal.
3 Texas 53, L. Pérez.
9 Lutecita 52, A. Vásquez.
13 Salerito 52 A. Salazar.
1 Bonnieblen 51, B. Sandoval.
12 Francote 51 R. Madariaga.
4 Azores 50, Edo. Jara.
5 C. Navaja 50, J. E. Bravo.
14 Don Hugo 50, M. Araneda.
6 Salitre 50 M. Valencia.
11 Nice Foot 49, M. Osorio.
10 Rapaz 48, G Pozo.

8.a CARRERA.— 1.200 METROS A LAS 6.15 P. M.

11 Desterrado 57, L. Espinoza.
4 Fariseo 57, R. Madariaga.
8 Quina 55, R. Cruzat.
2 Star Shell 55, G. Sepúlveda.
5 Traicionera 55, M. Quezada.
1 Barullo 54 R. Cornejo.
9 Good Boy 54, F. Poblete.
3 Las Querencias 54, C. Cruz.
7 Medioeval 52, J. Ortiz.
6 Sátrapa 52, R. Parada.
10 Internada 51, J. Contreras.

9.a CARRERA.— 1.200 METROS A LAS 7 P. M.

11 Bósforo 58, O. Castillo.
8 Sin Humo 56, L. Espinoza.
10 O. de Mayo 55, M. Ocampo.
5 Soliman 55 J. Ortiz.
17 Daiquirí 54, L. A. Correa.
9 Chilcayo 53, G. Sepúlveda.
4 Ecusson 53 A. Vásquez.
2 Mayonesa 53, R. Cruzat.
6 Quijote 53, M. Quezada.
1 Bic Rac 53, C. Cruz.
16 Amor Negro 51, R. Cornejo.
14 Trasentina 51, G. Retamal.
15 Brindis 50, J. Contreras.
7 Formento 50, R. Madariaga.
13 Furia 50, Edo. Jara.
12 Boleteado 49, A. Silva.
3 Monada 49, J. Astudillo.

HIPODROMO CHILE

PRIMERA CARRERA.— 1.400 mtros

8 Bartolito 58; Edo. Jara.
6 Charol 58; J. Chamorro.
11 Salpicón 58; G. Sepúlveda.
10 Confitero 56; L. Jara.
3 Dibujante 56; G. García.
12 Galletúa 56; J. Bravo.
9 Guardarropa 56; M. Valencia.
5 Plebeyo 56; G. Retamal.
1 Frosaí 56; R. Madariaga.
2 Quilleco 56; Jn. González.
7 Silbato 56; P. Flores.
4 Sonatón 56, R. Parodi.

SEGUNDA CARRERA.— 1.400 metros

12 Copiapó 56; G. Martínez.
4 Silko 58; G. Sepúlveda.
10 Suvarov 58; J. Olivares.
6 Aristarco 56; P. Flores.
3 Chicote 56; A. Vásquez.
13 El Taita 56; M. Valencia.
5 Garroteado 55; A. Vidal.
11 Infernal 56; Edo. Jara.
1 Irineo 56; J. Orellana.
14 Los Notros 56; G. Montés.
2 Narciso Negro 56; M. Quezada.
7 Pato Aniñado 56; V. Madrid.
8 Saladino 56; H. Herrera.
9 Sentimiento 56; R. Jara.

TERCERA CARRERA.— 1.500 metros. — Sexta Serie

12 Bailarín 59; A. Gutiérrez.
15 Fabricante 58; Jn. González.
13 Monte Aguila 57; A. Salazar.
17 Gay Boy 56; G. Retamal.
2 Insania 56; E. Canales.
9 Campeador 55; J. Sánchez.
10 Embrujo 55; G. Sepúlveda.
22 Luneta 55; M. Araneda.
20 Marítornes 55; R. Espinosa.
10 Barbero 54; Jl. González.
21 F. de Plata 54; R. Cruzat.
7 Miss Fouche 54; M. Valencia.
14 Idola 53; M. Quezada.
9 Verdugo 51; Edo. Jara.
6 Izauro 49; J. Echague.
5 Timbirimba 49; J. Contreras.
4 Ametralladora 48; J. Guajardo
3 Bochinche 48; L. Espinosa.
13 Egazti 48; J. Orellana.
19 Gamuza 48; P. Marquez.
14 Griteria 48; M. Guerrero.
8 Rapaza 48; M. Díaz.

CUARTA CARRERA.— 1.500 metros.— Quinta Serie

8 Tamandare 56; Jn. González.
1 Chamanto 54; P. Flores.
2 Chiteco 54; F. Poblete.
7 Semblanza 54; J. Ortiz.
17 Alcaloide 53; R. Cornejo.
16 Mallorquina 53; J. Bravo.
11 Mitilluero 53; E. Canales.
14 Croupier 52; Jl. González.
13 Chilenita 49; O. Valenzuela.
15 Desprecio 53; M. Valencia.
6 Idóneo 52; C. Cruz.
10 Fachá 52; R. Madariaga.
3 Windsor 52; R. Parodi.
16 Barato 51; J. Contreras.
5 Campechana 51; V. Madrid.
4 Lipin 51; M. Ocampo.
12 Mariage 51; G. Retamal.
9 Damasquino 49; Edo. Jara.

QUINTA CARRERA.— 950 metros — (Clásico)

8 Centro Forward 56; R. Parada.
2 Déjelo Solo 56; J. Bravo.
1 Pachoso 56; A. Vásquez.
8 Jamaicano 56; J. Orellana.
6 Lupercio 56; M. Ocampo.
4 Piado 56; G. Sepúlveda.
9 Seven 56; J. Olivares.
5 Trento 56; F. Poblete.
7 Tunante 56; R. Cruzat.

SEXTA CARRERA.— 1.500 metros.— Cuarta Serie

7 Año Viejo 54; Edo. Jara.
4 Chilota 53; G. Retamal.
15 Kreisler 53; H. Herrera.
6 Ceatolet 52; R. Parada.
2 Bere 51; L. A. Correa.
16 Blue Bell 51; J. Contreras.
13 Frieda 51; M. Araneda.
10 Iser 51; Jl. González.
17 La Noche 51; F. Poblete.
5 Pérez 51; M. Valencia.
12 Don Hugo 50; E. Márquez.
9 Hodwy 50; E. Canales.
14 Aguántese 49; J. Orellana.
3 Litógrafo 49; O. Castillo.
11 Villa Alegre 49; N. N.
8 Kokurukay 48; A. Vásquez.
1 Río de Janeiro 46; R. Madariaga.

SEPTIMA CARRERA.— 1.500 metros.— Primera Serie

6 Baku 57; J. Olivares.
10 Rocinante 54; A. Gutiérrez.
4 Carabobo 52; J. Orellana.
11 Chicoré 52; M. Quezada.
9 L'Eperon 52; A. Vásquez.
12 Barullo 50; R. Cornejo.
2 Ceylán 50; J. Contreras.
3 Perdiguin 50; C. Cruz.
8 Lucifer 49; J. Sánchez.
5 Mr. Popeta 49; L. Pérez.
1 Moctelek 49; Edo. Jara.
7 Zukov 48; M. Valencia.

OCTAVA CARRERA — 1.500 metros.— Segunda Serie

4 Yek 56; J. Contreras.
6 Farani 55; Edo. Jara.
7 Depresión 54; A. Vásquez.
2 Snow Storm 54; G. Sepúlveda.
12 Comendador 53; Jn. Silva.
10 Marhue 53; J. Orellana.
3 Tontorrón 50; R. Madariaga.
1 D. Shoes 51; C. Moreno.
11 Gran Empresa 51; C. Cruz.
9 Wolfi 50; L. Pérez.
8 Buenas Noches 50; O. Plaza.
3 Escapero 49; P. Márquez.

NOVENA CARRERA.— 1.500 metros.— Tercera Serie

9 Rex 55; Jn. González.
16 Ajicito 54; R. Cruzat.
14 Boleteado 54; J. Orellana.
8 Gar Gar 54; J. Sánchez.
10 Kunihico 54; R. Leiva.
2 El Cuando 50; E. Márquez.
4 Picasu 04; H. Jara.
6 Lucky Boy 58; M. Quezada.
12 Valenciano 58; O. Valenzuela.
11 Chilcayo 52; G. Sepúlveda.
1 Itamaraty 52; J. Bravo.
7 Alta Estima 51; J. Contreras.
5 Mediador 51; M. Ocampo.
3 Peña Royal 50; M. Valencia.
13 Irúm 49; R. Cornejo.
16 Perverso 48; Edo. Jara.

VALPARAISO SPORTING CLUB

Miércoles 4 de Febrero de 1948

PRIMERA CARRERA, a las 2.30 P. M.— Premio "AYUDA".— 1.000 metros.— Para todo caballo.— Handicap.— 8.a Serie.— Premio: $ 14.000 al primero

G. Castillo	1 Kyra	58	21	E. Orellana	Mari Luz
J. Fuentes	2 Girondino	58	1	H. Caballero	Montecarlos
A. Bobadilla	3 Piquera	56	4	A. Miranda	Piquera
A. Bobadilla	4 Muleca	49	22	J. Cruz	Suc. Jorquera
A. Bobadilla	5 Rosa de Abril	46	11	E. Barraza	Inca
L. Jiménez	6 Mybaby	55	9	F. González	Cerro Negro
J. Ramírez	7 Avigorito	55	14	S. Vásquez	N. Ramírez
L. Inda	8 Orence	54	9	J. Araya	El Sauce
G. Silva	9 Dolores	54	12	M. Pizarro	Chilloé
G. Silva	10 Cachude	53	5	G. Alcaide	O. Silva
J. Jordán	11 Pequeña	54	10	L. Silva	Mónica
L. Jara	12 El Catalán	53	20	C. Giraldez	Emulo
E. Muñoz E.	13 Pagacuenta	53	18	J. Leiva	Aga Khan
E. Muñoz E.	14 Trinitaria	49	6	J. Contreras	Aga Khan
D. Muñoz	15 Reproche	53	3	O. González	J. D. Muñoz
L. Bravo	16 Vadiana	53	17	R. Vadallares	Caripulín
L. Martínez	17 Noctilucina	50	16	R. Silva	A. López
L. Inda	18 Serriliana	48	3	A. Marchessini	E. Inda
L. Bahamón	19 Olabiona	48	7	A. Hormazábal	P. Urbina
L. Palma	20 Fotográfica	48	15	G. Palma	Gerónima
L. Valenzuela	21 Playa Ancha	48	13	H. Navarro	Estrella
L. Jara	22 Tuku Tuku	48	2	N. N.	Copispó

SEGUNDA CARRERA, a las 3 P. M.— Premio "NOCHEBUENA".— 1.000 metros.— Para todo caballo.— Handicap.—7.a Serie.— Premio: $ 14.000 al primero

L. Valle	1 Notable	58	5	A. Miranda	L. Valle
L. del Río	2 Cristalina	56	12	S. Vásquez	R. Labbé
L. del Río	3 Clarence	49	9	N. N.	S. Valenzuela
G. Castillo	4 M. Punch	56	4	L. Céspedes	San Francisco
G. Castillo	5 Serio	50	6	N. N.	San Francisco
L. Inda	6 Daga	55	15	N. N.	E. Inda
L. Vigoroux	7 Antonista	54	10	R. Valladares	J. del Lavaden
G. Lab	8 Cain Ricci	53	1	J. Araya	Vito
F. Arenas	9 Verdugo	53	16	C. Giraldez	El Jazmín
C. Muñoz E.	10 Coeur Sec	52	3	G. Alcaide	R. Fernández
L. Alvarez	11 Carín	52	14	A. Hormazábal	Sta. Laura
E. Jara	12 Malú	52	19	H. Jara	Villarrica
J. Inda	13 Oriana	52	11	O. González	Marcia
A. Pérez	14 Tacatá	52	2	A. Marchessini	Copacio
E. Contreras	15 Berry	51	7	E. Jara	Terry
A. Palma	16 Estirate	51	17	E. Obregón	Corcho
G. Mancilla				C. Córdoba	Pepino
A. H. García	18 Cortalá	50	18	R. Silva	A. López
A. Valenzuela	19 Suerte Perra	48	13	G. Palma	Triunfo

TERCERA CARRERA, a las 3.25 P. M.— Premio "INFANCIA".— 1.000 metros.— Para todo caballo.— Handicap.— 6.a Serie.— Premio: $ 14.000 al primero

J. D. Muñoz	1 Alimaña	56	10	O. González	J. D. Muñoz
J. Fuentes	2 Circo	56	1	H. Caballero	Montecarlos
G. Bobadilla	3 Charravata	54	2	J. Araya	F. Fantini
U. Bravo	4 Dramática	52	13	L. Céspedes	J. Zamora
A. Valenzuela	5 La Piccolina	53	10	N. N.	A. Valenzuela
G. Manríquez	6 My Baby	52	9	E. Jara	M. Ivelic
D. Herrera	7 Amazona	51	7	J. Contreras	R. Esperanza
J. Morales	8 Calderete	51	5	J. Marchant	J. Morales
D. Araya	9 Cambrina	51	6	G. Alcaide	Bichita
F. Aguilera	10 Cristina	51	3	J. Leiva	Lo Vásquez
L. Valle	11 Quintay	51	4	H. Navarro	Los Mariscales
G. Jara	12 Broncino	50	6	R. Silva	Clavelina
O. Jara	13 Coyunque	49	14	N. N.	Villarrica
J. Castro R.	14 Caupa	49	1	J. Cruz	Limay

CUARTA CARRERA, a las 4.10 P. M.— Premio "CARIDAD".— 1.000 metros.— Para todo caballo.— Handicap.— 5.a Serie.— Premio: $ 14.000 al primero

E. Inda	1 Camagüey	56	11	F. Poblete	R. Labbé
L. Valle	2 Zibita	55	17	H. Navarro	L. Valle
J. Inda	3 B. we Rosi	54	5	E. Jara	Shangay
E. Rodríguez	4 Teutonia	54	12	A. Bravo	J. Zamora
J. Castro R.	5 Barquichuela	53	8	J. Cruz	La Cuca
J. Jordán	6 Búlgaro	53	7	L. Urbina	San Crescente
J. D. Muñoz	7 Londres	53	14	O. González	J. D. Muñoz
L. Vásquez	8 Mona	53	4	J. Contreras	San Miguel
A. Castro	9 Renaiquito	53	2	R. Olave	G. Jiménez
A. Castro	10 Tramonti	53	3	A. Vidal	S. Micheli
C. Muñoz E.	11 Wagneriana	53	6	R. Parada	Peiete
E. Duque	12 Añañay	52	16	S. Angulo	L. Gutiérrez
F. Duque	13 Surilla	52	13	J. Araya	Hortensia
J. Morales	14 Dólar Negro	52	9	L. Rodríguez	La Divisa
E. Jara	15 Paloma	52	1	R. Valladares	E. Jara
F. del Río	16 Marven	50	10	N. N.	I. Pérez
N. Ramírez	17 Andemilla	48	5	A. Marchessini	Gonzali

QUINTA CARRERA, a las 4.45 P. M.— Premio "SANTA CLAUS" — 1.000 metros.— Para todo caballo.— Handicap.— 4.a Serie.— Premio: $ 14.000 al primero

A. Muscatt	1 Luna Nueva	56	8	L. Céspedes	Mgaya
S. Avila	2 Perseguida	56	3	J. González	R. Rodríguez
A. Valenzuela	3 Vi Tú	55	6	A. Miranda	Estrella
U. Verdugo	4 Nudo	55	2	N. N.	Don Calisto
R. Vigoroux	5 Piadosa	55	4	R. Valladares	J. del Lavand
J. Castro R.	6 Torrenderas	54	12	J. Cruz	Limay
G. Bobadilla	7 Tupac Amarú	54	11	J. Araya	Quilpué
L. Valle	8 Brumosa	53	5	G. Silva	Flotador
M. Barrera	9 Mosquito	53	5	G. Silva	Rosón
M. Barrera	10 Filibustera	50	10	J. Leiva	Saladina
V. García	11 Crisantheme	52	7	R. Cornejo	A. Fletcher
E. Inda	12 Pontoni	52	9	J. Bravo	Tinogasta
S. Fuentes	13 Tomillo	51	1	J. Contreras	S. Fuentes
O. Silva	14 El Sangra	50	14	R. Silva	J. Vigoroux

SEXTA CARRERA, a las 5.20 P. M.— Premio "NAVIDAD".— 1.900 metros.— Carrera Especial.— Para todo caballo.— Handicap.— Premio: $ 40.000 al primero

L. García	1 Pagani	58	6	J. Ortiz	Virginia
J. Cavieres	2 Rangers	58	3	J. Marchant	Ch. B.
D. Sandoval	3 Brandsen	55	8	J. Araya	H. Errázuris
M. Barrera	4 Bergante	52	8	G. Silva	Dora
J. Castro R.	5 Regio	52	2	J. Cruz	Lurín
J. Fuentes	6 Fiorello	50	4	J. Contreras	Figurín
J. Cavieres	7 Remache	51	1	J. Orellana	La Divisa
E. Inda	8 Cañetina	48	7	E. Jara	Palkan

SEPTIMA CARRERA, a las 5.55 P. M.— Premio "PASCUA DE LOS NIÑOS POBRES".— 1.000 metros.— Para todo caballo.— Handicap.— 1.a Serie.— Premio: $ 23.000 al primero

D. Sandoval	1 Heroica	59	1	J. Araya	E. Bouquet
A. Pérez	2 Regalito	59	2	R. Parada	S. Crescente
A. Castro	3 Kedette	52	11	R. Olave	A. Castro
A. Muñoz	4 Punjab	56	4	L. Céspedes	Ocasión
G. Bobadilla	5 Cantinflas	55	9	A. Miranda	E. Fantipi
J. Cavieres	6 La Pache	55	6	J. Marchant	Montecarlos
V. García	7 As de Copa	53	7	R. Cornejo	M. Godoy
J. Castro R.	8 Brinco	50	5	J. Cruz	Los Cruzados
A. Echeverría	9 Disparatero	50	8	L. Rodríguez	Santa Isabel
M. Vivallo	10 Merisette	50	10	J. Bravo	Da Plata
J. D. Muñoz	11 P. Grillo	49	3	O. González	J. Muñoz

OCTAVA CARRERA, a las 6.30 P. M.— Premio "ASILO".— 1.000 metros.— Para todo caballo.— Handicap.— 3.a Serie.— Premio: $ 18.000 al primero

J. Barnal	1 Curacao	59	17	L. Céspedes	Isabel
E. Vigoroux	2 Neutral	57	13	R. Valladares	J. Vigoroux
J. Castro	3 Solitaria	56	6	J. Cruz	Limited
E. Miranda	4 Miragua	55	11	H. Jara	G. Calderón
L. Contreras	5 Trifolio	55	16	A. Vidal	M. Godoy
A. Pérez	6 Guaruna	54	4	R. Parada	S. Crescente
J. Cavieres	7 Tenglo	53	1	J. Orellana	La Divisa
J. Morales	8 Aparatosa	52	9	J. Marchant	C. Lara
G. Sarmiento	9 Carisma	52	8	J. Araya	Aconcagua
S. Fuentes	10 Morena	52	2	H. Contreras	S. Fuentes
O. Castillo	11 Lamar	51	15	N. N.	Mary Luz
O. Silva	12 Villa Alegre	51	10	G. Alcaide	E. Olivares
H. Contreras	13 Zorzalmero	51	5	E. Jara	Terry
I. Duque	14 Elocuencia	50	3	C. Giraldez	Don Dani
S. Avila	15 Siete Colores	49	14	O. González	S. Avila
M. Barrera	16 Sorprendido	49	7	G. Silva	Capulín
L. Vásquez	17 Indígena	48	12	C. Córdova	J. de Castro

NOVENA CARRERA, a las 7.05 P. M.—Premio "ASISTENCIA SOCIAL.—1.000 metros.— Para todo caballo.— Handicap.— 2.a Serie.— Premios: $ 20.000 al primero

J. Cavieres	1 Olaf	60	3	J. Marchant	Las Acacias
J. Morales	2 Mollera	59	15	A. Miranda	H. Cornejo
J. Morales	3 Canto	51	17	L. Rodríguez	La Divisa
A. Pérez	4 Zhukov	59	1	R. Parada	B. Encalada
M. Barrera	5 Flicka	58	14	H. Caballero	J. B. Ourtsu
D. Sandoval	6 Ritzi	58	9	J. Araya	El Carmen
J. León R.	7 Casablanca	54	5	N. N.	Leao
G. Ramírez	8 Marquecho	54	4	S. Vásquez	Saint Cyr
D. Silva	9 Porotera	54	11	H. Pizarro	O. Silva
U. Bravo	10 Entonado	53	6	H. Navarro	J. Zamora
E. Contreras	11 Busca Vida	52	2	E. Jara	H. Contreras
E. Vigoroux	12 Dorotea	52	18	R. Valladares	J. del Lavande
E. Inda	13 Internada	52	8	J. Bravo	E. Inda
L. Luna	14 Loreto	51	10	N. N.	Las Brujas
L. Muscatt	15 Trivial	51	19	J. Contreras	Migala
J. León F.	16 Walhalla	50	16	N. N.	I. Valdés
J. Castro	17 Disparada	48	3	J. Cruz	Panchuleón
L. Castro	18 Furia	48	12	O. González	A. Donati

PRONOSTICOS DE LA PRENSA

SPORTING CLUB	1.a carrera	2.a carrera	3.a carrera	4.a carrera	5.a carrera	6.a carrera	7.a carrera	8.a carrera
"LA NACION"	Trinitaria Orense Reproche	Malú Karín Verdugo	Charravata Coyunche Silko	Mona Suriyá Barquichuela	T. Amaru Mosquito Torrentera	Bergante Regio Brandsen	Kedette Lapacho Merisette	Aparatosa Trifolio Solitaria
"TURF"	Orense El Catalán Muñeca	Cristalina Falsedad Karín	Coyunche Silko Cappa	Suriyá Marvel Teutonia	Mosquito T. Amaru Torrentera	Paganini Ranger Brandsen	Disparatero Cantinflas Lapacho	Aparatosa Sorprendida Trifolio

Las carreras de hoy en el Sporting Club son a beneficio de la Pascua de los Niños Pobres

EL PREMIO "NAVIDAD", CARRERA ESPECIAL SOBRE 1.900 METROS, ES EL COMPROMISO BASICO DE LA REUNION.— BERGANTE DEFENDERA EL PRONOSTICO DE "LA NACION". — KEDETTE ES NUESTRA CARTA EN EL HANDICAP PRINCIPAL DE LOS COMPROMISOS DE VELOCIDAD.— TRINITARIA, MALU, CHARRAVATA, MONA, TUPAC AMARU, APARATOSA Y LORETO.

El Valparaíso Sporting Club, abre sus puertas esta tarde para efectuar una reunión extraordinaria, con fines de beneficencia, pues, el producido del "meeting" está destinado a incrementar los fondos para la Pascua de los niños pobres.

Con tal motivo, el Hipódromo viñamarino ha organizado un programa de extraordinario interés y dados los fines de la fiesta hípica y las características de la cartilla, puede anticiparse que alcanzará un éxito por demás halagador.

El Club Hípico también ha querido que la afición santiaguina disfrute de las bondades de tan interesante reunión y trasmitirá por teléfono, el desarrollo de cada una de las competencias, y de esta manera, para los efectos de las apuestas, será como un día ordinario en nuestro principal circo de carreras.

El Premio "Navidad"

Compromiso básico del "meeting" es el premio "Navidad", carrera especial sobre 1.900 metros, prueba que ha reunido un selecto grupo de especialistas, en condiciones tales de peso, que resulta casi peligroso desentenderse de la opción de algunos de ellos.

Destacan del lote Paganini, que no hace mucho, peleara en Santiago, con 62 kilos, los 1.900 metros del premio Dakota, rematando tercero, y anteriormente, había triunfado en 2.000 metros, en la pista del Hipódromo Chile. El hijo de Pantera mantiene su buen estado y a pesar de las ventajas que otorga, puede resultar el vencedor.

Ranger, que está en posesión de sus buenos medios, consiguió dos victorias consecutivas en esta, no hace mucho, y recientemente dió cuenta de Brandsen y Remache, en el Sporting, en esta misma distancia, actuación que le concede una chance bien destacada.

Brandsen se fué al vecino balneario en espléndidas condiciones como lo demuestra el segundo lugar que ocupó en la citada carrera de Ranger. Como esta vez las ventajas son distintas, ambos aparecen con opciones muy parecidas.

Bergante tiene excelentes intervenciones en Viña del Mar, que le dan méritos suficientes para alternar con éxito una vez más. En días pasados, se impuso en el mejor de los estilos sobre Delhi, en la serie principal de 1.500 metros y el domingo último triunfó al galope sobre Buena Unión y My Boy, en una milla. Como mantiene su gran estado y va a kilos muy convenientes, estimamos que es el más calificado para inscribir su nombre como vencedor.

Regio se clasificó tercero de Polo Sur e Impasible en la Copa Jackson, pero después hizo acto de presencia en el Hipódromo Chile, en el clásico Chacabuco, sobre 2.000 metros, en donde llegó tercero de Campante y Rechupete. Su training es inmejorable y al repetir esas actuaciones, será un enemigo difícil de doblegar.

Completan el grupo Fiorello, Remache y Cañetina, que siempre se han visto inferiores a los anteriormente citados, y por lo tanto, resultan con chances secundarias, y sólo se les puede recomendar en calidad de lances.

Analizada la opción de los distintos participantes, y reconociendo que la elección es por demás difícil, vamos a optar por Bergante para el sitio de honor, con Regio y Brandsen para los siguientes.

LAS PRUEBAS ORDINARIAS

Primera carrera

En primer término será disputado el handicap más modesto sobre 1.000 metros, premios "Ayuda" donde sobresalen con la mejor opción Piquera ganadora de un lote parecido en 1.400 metros y últimamente buena tercera de Ganadero y Mrñ Punch; Orense muy mejorado en Viña, pues fué segundo hace poco de Charravata; Dolores con dos segundos no hace mucho en esa pista; El Catalán con dos terceros, de Charravata, Orense y Mr. Punch, Estrella Polar el domingo pasado; Reproche varias figuraciones últimas, ahora más mejorado; Trinitaria por un 3.o de Piquera-Reproche; Muñeca, también con figuraciones y bien montada: Playa Ancha muy baja en el peso, y no hace mucho fué segundo de Nazario y por último Tucutucu que al amparo de los kilos puede hacer más efectivo su cuarto último.

En suma, confiaremos nuestro pronóstico a Trinitaria por su especialidad en la distancia, dejando en los lugares secundarios a Orense y Reproche.

Segunda carrera

A continuación la séptima serie de los compromisos de velocidad, premio "Nochebuena", en la cual destacan Notable por sus dos performances últimas, donde ha demostrado estar más puesto; Mr. Punch por sus varias figuraciones y bien montado; Verdugo 3.o de Alimaña y Recital; Karín muy veloz y reciente ganador; Malú segunda de Ganadero; Oriana varias veces ganadora en esta pista en igual distancia; Serio que vuelve de un descanso donde se fué ganancioso y finalmente Suerte Perra que es muy rápida y va liviana.

Encontrando muy bueno el segundo último de Malú, le daremos la preferencia, con Karín y Verdugo en los otros puestos.

Tercera carrera

En tercer lugar será corrida la 6.a serie de los handicaps de 1.000 metros, premio "Infancia", y por sus excelentes performances últimas nos parecen los mejores Alimaña que aun cuando pesada, puede, pues su última victoria fué de modo fácil; Silko que es rápido y no tomando en cuenta su última que tuvo tropiezos, antes figuró en lote parecido —cuarto de Full—, Charravata que en su victoria anterior dejó buena impresión; My Baby muy ligera, y aun cuando no ha figurado puede rehabilitarse en la distancia; Cristina otra que tiene buenas disposiciones para esos recorridos; y por último Coyunche que ganó muy bien en la 7.a serie con un kilo más.

En vista de que Charravata viene dando en sus medios, la vamos a señalar para ganador, ubicando en los otros lugares a Coyunche y Silko.

Cuarta carrera

A la cuarta hora se desarrollará la quinta serie de los handicaps de velocidad, premio Caridad, y por sus actuaciones últimas nos parecen los más capacitados Barquichuela, muy rápida y en buenas condiciones; Búlgaro que conserva las buenas disposiciones que le permitieron alcanzar dos triunfos consecutivos no hace mucho; Londres también muy ligero que puede rehabilitarse; Mona, segunda de Ganadero, y después tercera de Tomillo y Suriyá. Añañay, que lleva dos triunfos sobre lotes parecidos; Suriyá, por un tercero de Ganadero y Mona, y un segundo de Tomillo y Andemilla muy liviana y ligera.

Mona que se vió en gran forma en su reciente figuración, nos gusta para el primer sitio, dejando los puestos secundarios a Suriyá y Barquichuela.

Quinta carrera

En quinto término se ha dispuesto la disputa de la cuarta serie de 1.000 metros, premio Santa Claus, donde figuran con la primera opción Luna Nueva, que en Santiago se vió muy corredora y en esta distancia, sin pesada, puede venirse de viaje, pues mejora mucho en la pista; Di Tú, que cuenta con performances muy discretas en la distancia; Torrentera, que va bien en el handicap para lucir su clásica disparada hasta la raya; Tupac Amaru, segundo de Aparatosa con 57, en igual distancia, y después 3.o de la misma y Mosquito, en el mismo recorrido; Mosquito por la citada de Aparatosa; Crisantheme con buenas intervenciones últimas en Santiago; Tomillo, por sus triunfos recientes y por último Filibustera que es lo bastante rápida para ganar de una hebra.

Ateniéndonos a las buenas performances de Tupac Amaru, lo vamos a señalar para el sitio de honor, prefiriendo a Mosquito y Torrentera en los lugares siguientes.

Séptima carrera

Después de la Carrera Especial será corrida la serie principal de los handicaps, premio Pascua de los Niños Pobres, y a juzgar por sus últimos encuentros recomendamos a Heroica, por sus disposiciones para la distancia; Regalito, que viene de dar cuenta de un lote de primera categoría en 1.400 metros; Kedette, que estando muy buena, dos veces ha sido postergada por Buena Unión y Montyr Punjab, que se reintegra ganancioso del Club; Cantinflas, que acaba de ganar a Bulnes, y La Ira en esta distancia; Lapacho, muy corredor que puede con la buena monta de Marchant; Disparatero, por su tercero de Brinco, y por fin Merisette, que viene castigada y muy buena del Chile. En vista de que Kedette no ha sido superada por buenos elementos en training, le daremos la preferencia en el pronóstico, completando nuestra fórmula con Lapacho y Merisette, en los otros lugares.

Octava carrera

En penúltimo lugar del programa saldrán a derimir elementos de tercera categoría en 1.000 metros. Del numeroso conjunto destacan Solitaria, por su tercero de Vieja Bruja y Casablanca, en la misma distancia; Trifolio que en su reaparecida en Viña, consiguió clasificarse cuarto en la misma de Vieja Bruja; Tenglo reciente ganador en grupo parecido; Aparatosa dos veces ganadora en esta pista, en igual condiciones; Zorzal Mero que conserva sus buenas formas; Siete Colores, animal muy veloz que se puede aprovechar del peso para venirse de viaje; y por último Sorprendida, que va regalada en el handicap.

Ateniéndonos al buen estado de Aparatosa, sufragaremos por ella para ganador. En los placés nos gustan Trifolio y Solitaria.

Novena carrera

Se pondrá término con la segunda serie de los handicaps de 1.000 metros. Asisteneia Social, en con Marchant up, en buenas cartas por su Brinco; Mollera que superior y está en Ritzy, reciente ganador serie y distancia, con sablanca en categoría 57, segunda de Vieja tonado, buenas figuras; Internada, que buena de Santiago. Canto, recuperándose efectiva y tanta para rridos; Loreto, sus carreras en Sant

Una figura de atracción es ahora "El Chicote": hoy exhiben su último film

compañó a Jorge Negrete en varias obras cinematográficas

"El Chicote" es el nombre del más aplaudido de los cómicos de la nueva generación cinematográfica de México. Con la gracia inimitable del espíritu del típico charro mexicano y la picardía del auténtico hijo de los campos de México, este cómico se ha transformado en el favorito de los actores humoristas del nuevo estilo y conquista a los públicos de América, amantes de las andanzas de charros y bandidos.

El extraordinario actor "El Chicote" aparece en la película "El tigre de Jalisco", que bajo la dirección de René Cardona presenta la cinematográfica Ibarra con un reparto que incluye a Delia Magaña, Rodolfo Fábregas, Beatriz Aguirre y Miguel Inclán.

"El Tigre de Jalisco" es la más típica de las películas mexicanas de la que está destinada con efecto directo a gustar a toda clase de público ya que el actor que nos ha se ha constituido en un fenómeno más que el cine azteca lanza a los mercados del cine de todo el mundo.

"El Chicote" y Miguel Inclán, en una escena de "El Tigre de Jalisco"

Esta notable película fué producida en la tierra de charros y bellas mujeres por Grovas S. A., y será estrenada hoy en la sala del Teatro Santiago, donde se han tomado todas las medidas necesarias para que el público no sufra molestias con las aglomeraciones de amantes del séptimo arte.

MUSICA Y ALEGRIA EN EL ECRAN DEL T. REAL

Robert Hutton y la encantadora Marta Vickers

"Ama y aprende", es una farsa comedia en la que hay música y besos, incertidumbre y lindas canciones de amor. Todos los que figuran en sus escenas son jóvenes y simpáticos, y entre ellos podemos nombrar a Jack Carson, Robert Hutton, Janis Paige y Martha Vickers.

Esta comedia de Warner Bros será presentada desde hoy en la sala del Teatro Real.

EL BALLET DE TAMARA BECK DEBUTARA EN EL MUNICIPAL EL MARTES

La Asociación Teatral Sud Americana, que nos ha presentado en el Municipal interesantes espectáculos, como los que actualmente ofrece la Compañía Española, anuncia para el martes, la iniciación de la breve temporada que hará en Santiago, el Ballet Internacional de Tamara Beck, que se ha presentado en el Municipal de Viña del Mar con un éxito extraordinario, y que ha recorrido triunfalmente la mayor parte de los países europeos y recientemente, Brasil y Argentina, de donde ha venido directamente a Viña del Mar. Este Ballet estoniano, sobre el cual daremos amplios detalles en nuestra próxima edición, está integrado por catorce jóvenes y hermosas bailarinas solistas y seis bailarines, procedentes de Estonia y los países del Báltico. Es la coreógrafa de este ballet, su propia fundadora, Tamara Beck, que creó éste conjunto cuando obtuvo la medalla de oro en la Academia de Danzas del Conservatorio Real de Petrogrado.

En la escena y la pantalla

NOS INFORMAN de España que el éxito alcanzado por María Antonieta Pons ha sido enorme. La interpretación que hace Maritoña del baile afrocubano ha conseguido levantar una verdadera tempestad de aplausos y comentarios. Toda la crítica madrileña ha sido unánime en sus elogios. Deseamos a María Antonieta mucho éxito y un pronto regreso ante la cámara.

—oOo—

SABIA USTED QUE... Crox Alvarado nació en San José de Costa Rica el 3 de mayo de 1913. Antes de dedicarse al cine tuvo una vida muy agitada pues fué luchador profesional, bombero y estibador. Empezó su carrera artística con un papel secundario de "Yolanda". Ya como estrella ha actuado en muchas películas entre las que se cuentan "San Francisco de Asís", "Nana", "Yo maté a Rosita Alvirez" y "Cortesana". A Crox le gusta mucho la lectura y el estudio y por su dedicación a sido nombrado Agregado Cultural de la Embajada de Costa Rica en México. Está casado con la guapa actriz mexicana Amanda del Llano

—o—o—o—

CARLOS ORELLANA acaba de terminar la supervisión del corte de "La casa de la Troya". Parece que esta película de costumbres gallegas, basadas en la novela de Alejandro Pérez Lugín ha llenado de gozo a sus productores. La actuación de Armando Calvo, Charito Granados, Angel Garasa, doña Prudencia Griffill, y de todos los demás actores és magnífica ya que todos se identificaron con sus respectivos papeles. La película estuvo montada a todo lujo y al verla se siente uno en Santiago de Compostela, en donde pasa la acción.

UNA NOVELA MUY CONOCIDA SE HA CONVERTIDO EN UNA NUEVA CINTA

Edward G. Robinson y Allene Roberts en una escena de "El secreto de la Casa Roja", que hoy estrenará el cine Santa Lucía

La adaptación al cine de una novela que tuvo diez millones de lectores, se estrenará hoy en el Teatro Santa Lucía. Nos referimos a la producción de Sol Lesser "El Secreto de la Casa Roja", que distribuye Artistas Unidos.

La estrella del film es el actor Edward G. Robinson. Los papeles secundarios están a cargo de primeras figuras como Lon Mc Callister, Judith Anderson, Rory Calhoun, Allene Roberts y Julie London. La música es del compositor cinematográfico Miklos Rozsa. El autor de la novela "The Red House" en que se basa la película, es el famoso escritor George Agnew Chamberlain.

EN BAIRES SE HAN PREOCUPADO QUE RKO RADIO ALCANZO EXITO EN 1947

La importante publicación cinematográfica argentina "Procine", con una circulación de muchos miles de ejemplares en todo el mundo, en el último número llegado a Chile, dice en un artículo firmado por el prestigioso periodista norteamericano Mr. Oscar Loods que estuvo de paso en Chile, lo siguiente:

"Ha finalizado el año 1947 y tras él una temporada cinematográfica que se ha distinguido como en todos los países, por sus altibajos pronunciados ante la diversidad del material exhibido que ocupó las carteleras de las salas de estreno chilenas con las más variadas fortunas y resultados prácticos.

"Analizando mentalmente el panorama cinematográfico que se ha brindado durante el año recientemente finalizado, sacamos una conclusión evidente y que se hace necesario destacar imparcial y justicieramente: el año 1947 ha estado acaparado por el sello R. K. O. Radio Pictures, pues consiguió dar el "golpe" más sensacional y excepcional de varios años a esta parte, al presentar el mejor material cinematográfico mediante una lista de novedades que consiguieron despertar el interés del público, batiéndose con ellas todos los records de boleterías que se conocen, tanto en lo individual como en grupos de producciones, con lo cual esta importante compañía se ha puesto a la cabeza de las distribuidoras americanas que se hallan actuando dentro del mercado cinesco de Chile. El grupo de novedades brindado por R. K. O. durante el año pasado, estuvo integrado por películas tales como "Tuyo es mi corazón", "Lo mejor de nuestra vida", "¡Qué bello es vivir!", "Un hombre fenómeno", "El Medallón", "En la ruta de los corsarios", etc.

"No nos asombra, por lo tanto que el señor Enrique Friedlander, director gerente en esta capital chilena de la R. K. O. Radio Pictures, que ha demostrado en todo momento sus conocimientos amplios y su inteligencia para el negocio, reciba en estos momentos un sinnúmero de felicitaciones por parte de los exhibidores que en 1947 firmaron contrato con el citado sello norteamericano, por el éxito enorme que han tenido sus entradas".

Entrevistado por nosotros el jefe del Departamento de Publicidad de la R. K. O. Radio Pictures, sobre el material que presentará este prestigioso sello editor en 1948, nos manifestó que por el momento no podía darnos la lista de estrenos del presente año, pero sí que nos aseguraba que en 1948 la R. K. O. Radio Pictures presentará un programa inmensamente superior al del año pasado, y que dentro de pocos días más se daría a la publicidad la lista completa de las grandes producciones que se verán en el presente año.

Girando el DIAL

Hace poco menos de cuatro años, Victoria Sportelli estrenó la opereta del maestro Federico Longás, con libro de Gabriel de Lara, "La Reina del Ariel", que obtuvo gran éxito.

Hoy a las 21.30 horas, en el Teatro Auditorium Radio Minería, Victoria Sportelli y el tenor Marcos Cuba, con el propio Federico Longás en el piano, presentarán algunos pasajes de esta opereta que la Compañía del Teatro Municipal pondrá en escena al regreso a Santiago, después de su temporada de Viña del Mar.

En esta audición, Victoria Sportelli cantará el "Aria de la perla" del segundo acto, y Marcos Cuba, el aria del primer acto "Clavado en mi pecho está". También figurarán en el programa dos dúos, el del acto primero "Ansiosa va..." y el del acto segundo "Una imagen adorable".

PROCEDER ABSURDO DE CIERTOS "ELEMENTOS"

POCOS públicos más cariñosos con sus artistas, y pocos, también, más difíciles de conquistar que el nuestro, que si en ocasiones consagró a figuras que elevó desde un segundo o tercer orden otras descubrió la mecánica de muchos "éxitos", determinando el lógico final de pseudos "grandes". Por ello y porque estamos orgullosos de nuestros intérpretes, seguros de que como lo han demostrado los que han podido, continuarían siendo extraordinarios ante cualquier público y sobre cualquier escenario o cámara filmadora, resulta doloroso que una gran parte de ese público confunda con artistas, en el más amplio sentido de la palabra, en su más noble y pura acepción, a figuras que, por rozar de una popularidad nacida accidentalmente, al margen de sus verdaderas condiciones, se titulen artistas también. No hay que confundir. En nuestro teatro, cine y radio, en puestos estelares, responsables y auténticos, hay muchas figuras dignas de la admiración conquistada, notables dentro y fuera de la escena. Ahora —y creemos responder a aquéllos lectores que reiteradamente nos han expuesto el caso—, los que toman esa actitud descomedida y ridícula en la calle, los que tratan de evidenciarse con el grito, el ruido, los adeptos al barullo, esos no, no son, ni pueden ser artistas. Y menos aquéllos que el público consagró y hace objeto de admiración y cariño.

PEPE MARTES

DIFUSION RADIAL DE LA FEDERACION NAC. DE PELUQUEROS

Una transmisión radial ofrecerá la Federación Nacional de Peluqueros el próximo viernes 6 de mes en curso, a las 20.25 horas, con ocasión de cumplirse el primer aniversario de la Ley que incorporó el gremio al régimen de previsión de la Caja de Empleados Particulares.

La audición se hará por medio de Radio Sociedad Nacional de Minería, y en ella intervendrán el presidente de la Federación Sr. Demetrio Elgueta, y el presidente de la Confederación Nacional de Sindicatos de Empleados, señor Eduardo Pizarro Nacentral a la que está afiliada la entidad sindical de los peluqueros. Hablarán también la presidenta del Sindicato de Belleza, doña Porfidia Monstrosa y los dirigentes gremiales, señores Francisco Luna y Roberto Muñoz.

INFORMATIVO "CHILE AL DIA"

Hoy será presentado en los cines de Santiago, el Informativo "Chile al Día" N.o 102, cuyo sumario es el siguiente:

1.—ESCUELA DE VERANO.—La Universidad de Chile clausura los cursos de 1948.

2.—CAMPEONES DE NATACION.— Chile recibe la visita de una delegación argentina.

3.—EL ESTADO Y EL TRABAJO.—La voz del Gobierno ante los obreros.

4.—MECANIZACION AGRICOLA.— Demostración nocturna de modernos equipos agrícolas.

CURSOS PRIMARIOS POR CORRESPONDENCIA

La Universidad Popular Valentín Letelier, institución dependiente de la Universidad de Chile, pone en conocimiento de todos los sectores del país, que ha creado el Departamento primario por Correspondencia, que cuenta con los siguientes cursos:

SEGUNDA, TERCERA, CUARTA, QUINTA Y SEXTA PREPARATORIA

Al finalizar el año escolar, se entregará a cada alumno un certificado de estudios, válido ante el Estado.

Los interesados pueden solicitar mayores datos a:

DEPARTAMENTO PRIMARIO POR CORRESPONDENCIA DE LA UNIVERSIDAD POPULAR V. LETELIER", Casilla 10-D, Santiago de Chile.

MUNICIPALIDAD DE SANTIAGO

PROPUESTAS PUBLICAS

Pasto Aprensado - Avena Forrajera

Llámase a propuestas públicas para la provisión de:

15.000 qqm. de PASTO APRENSADO (ALFALFA 2.o CORTE).

8.000 qqm. de AVENA FORRAJERA.

para la alimentación del ganado, durante el año 1948, de acuerdo con las bases que pueden consultarse en la Secretaría de la Tesorería Municipal.

Las propuestas se abrirán el Viernes 20 del presente mes de Febrero, a las 15 horas, en el Sala de la Alcaldía.

EL TESORERO MUNICIPAL.

¡Esa mujer es mia!

¡LO QUE NO PUEDO HACER MIO .... LO DESTRUYO!

SOL LESSER
present
EDWARD G. ROBINSON
LON McCALLISTER
EL SECRETO DE LA CASA ROJA
The Red House
JUDITH ANDERSON · RORY CALHOUN · ALLENE ROBERTS
JULIE LONDON · ONA MUNSON · HARRY SHANNON

ARTISTAS UNIDOS

ESCOGIDOS INTERPRETES ACTUAN EN LA COMEDIA "SERENATA ARGENTINA"

Da un valor extraordinario a la producción "Serenata Argentina", la famosa estrella Carmen Miranda, que canta las mejores canciones de su célebre repertorio. También vemos en el film que nos ocupa, estupendos números de variedada.

Las estrellas del film son Don Ameche, Betty Grable, Carmen Miranda y otras luminarias de los estudios de la 20 th Century Fox, firma que distribuye mundialmente esta cinta que ha sido elogiada por todos los críticos.

Estamos seguros que esta producción se mantendrá muchos días en el cartel del Rex. Nosotros la recomendamos sin reservas, a todo el mundo que quiera divertirse, ya que es una de las mejores comedias musicales, que han producido en los estudios de Hollywood.

Se nos informó que Betty Grable y Don Ameche cantan en dúo una composición romántica de William Gordon, uno de los más cotizados compositores de la música de jazz.

BETTY GRABLE

LA SUGESTIVA MARIA FELIX VENDRA A FILMAR "LA QUINTRALA": PRONTO

EXCLUSIVAMENTE hemos podido averiguar que se realizan gestiones para que se filme en nuestro país la versión de "La Quintrala", que los productores aztecas están interesados en llevar a la pantalla. Se nos agregó que la protagonista sería la hermosa y sugestiva María Félix, quien suspendería otros compromisos para dedicarse exclusivamente a estudiar el rol de esta ambiciosa producción. Por otra parte, nos informaron que la película se basará en la obra que escribió Magdalena Petit, a quien se le comprarían los derechos cinematográficos.

Con esta película empezarían los mexicanos una serie de películas filmadas en territorio chileno, lo cual indudablemente redundaría en grandes beneficios para la industria criolla, que hoy en día trata de levantar José Bohr.

BREVE GOTARIO DE LA INDUSTRIA ARGENTINA

¿ROBERTO GAVALDON A BUENOS AIRES?

Una información concreta nos pone en conocimiento de una magnífica posibilidad para el cine argentino: Roberto Gavaldón, uno de los grandes directores mexicanos y realizador de "La barraca", ha sido apalabrado para dirigir dos importantes películas argentinas en los amplios "sets" de Estudios San Miguel. Las condiciones que se le ofrecen son muy ventajosas y es muy posible que los acepte, en cuyo caso el año próximo haría dos producciones de factura extraordinaria en Bella Vista, una de las cuales podría tener como atracción femenina a Charl[illegible] actriz argentina [illegible] ha experimentad[illegible] sos, que se la [illegible] ría de estrella. C[illegible] enlace con Gaval[illegible] la temporada an[illegible] ceremonia a la que [illegible] lonia artística a[illegible] cia, rápidamente [illegible] el ambiente cine[illegible] ha despertado vi[illegible]

HOY · FLORIDA ESTA[illegible] FONO [illegible]
CONTINUADO DE 2 A 6 A.M. VERMOUTH 6.30 · NOCHE 10 [illegible]
Raimú en "EL ETERNO MARIDO" con Ai[illegible] CLAR[illegible]

CIA. NACIONAL DE TEATROS S.A. CHILEN[illegible]
LOS MEJORES ESPECTACULOS — HOY — EN LOS MEJOR[illegible] TEATROS

CENTRAL FONO 35805	SANTA LUCIA FONO 61579	CONTINE[illegible] FONO 607[illegible]
CERRADO POR MEJORAS	3, 6.15 y 9.45 P. M. Edward G. Robinson en un drama pasional. (May.) "EL SECRETO DE LA CASA ROJA"	3, 6.15 y 9.4[illegible] Una fantástic[illegible] ra, crímenes [illegible] (Sólo mayores) "Drummond, el[illegible]
CERVANTES FONO 68569	BANDERA FONO 89111	NORMAN[illegible] FONO 877[illegible]
3, 6.15 y 9.45 P. M. Otra semana más. Lawrence Olivier y M. Oberón (Mayores). "Cumbres borrascosas"	3.10, 6.30 y 10 P. M. Una joya de la cinematografía francesa. (May.): "LA MUJER QUE MAS AME"	3, 6.30 y 1[illegible] Una fina com[illegible] la europea, sólo [illegible] "LACAY[illegible] ARISTOCRA[illegible]
ORIENTE FONO 41542	EL GOLF FONO GOLF, 257 y 463	ALCAZ[illegible] FONO 80[illegible]
[illegible] "SONADORAS" Una película y cuatro estrellas encabezadas por Gail Russell. (Mayores).	6.40 y 10 P. M. "EL SECRETO DE LA CASA ROJA" Un drama con Edward G. Robinson. (Mayores).	6.1[illegible] y 9.[illegible] "LOS BUIT[illegible] Un drama que [illegible] realismo la mal[illegible] na. (Mayores)
ALAMEDA FONO 91254	PORTUGAL FONO 81473	IMPERIO [illegible]
5.30 y 9 P. M. "NUNCA TE DIRE ADIOS" Zully Moreno, y "SECRETOS"	5.30 y 9.15 P. M. "NUNCA TE DIRE ADIOS" Zully Moreno, y "SECRETOS"	6.45 y 10 P. M. [illegible] jandro Flores [illegible] del público: "ALÓ... AL[illegible] NUMERO EQUI[illegible]

COMPAÑIA CHILENA DE ESPECTACULOS — CCE — LOS MEJORES PROGRAMAS EN LAS MEJORES SALAS

Rex
EL MEJOR TEATRO DE AMERICA
FONOS 31145 31144 · HORARIO: 3 - 6.30 Y 9.45 P.M.
WARNER BROS presenta a Ann Sheridan en:
"LA SENTENCIA"
(Mayores). Complemento; Noticiario y sinopsis.

REAL
Estreno de la producción Warner Bros:
"AMA Y APRENDE" (Mayores de 15 años)
por Marta Whikers Janis Paige y Jack Carson.

SANTIAGO
Estreno de la película cómica por el inimitable CHICOTE:
"EL TIGRE DE JALISCO" (Menores)
Compl., sinopsis, descriptiva y Not. Paramount.

Rotativo VICTORIA
Funciones a la 1.15, 3.15, 5.15, 7.15, y 9.20 P. M.
Paramount presenta a BARRY FITZGERALD y DIANA LINN, en:
"COMO VIENEN SE VAN" (Para mayores)

Mañana
NORMANDIE
¡LA COMEDIA DE MAS HILARIDAD!
¡LAS BELLEZAS MAS ARREBATADORAS!
¡EL ROMANCE MAS ENCANTADOR!

"Escandalos ROMANOS"
con
Eddie CANTOR · Gloria STUART
Distribuida por LEO FILMS

GUIA DEL ESPECTADOR

EL NUMERO QUE VA ENTRE PARENTESIS, CORRESPONDE AL NUMERO DEL TELEFONO

TEATROS

IMPERIO (32627).— Vermouth y noche: ¡Aló! ¡Aló!, número equivocado.

MUNICIPAL (83904).— Vermouth: La esposa Susana. Noche: Don Gil de Alcalá.

CINES

ALAMEDA (91254).— Vermouth y noche: Nunca te diré adios y Secretos.

ALMAGRO (83425).— Rotativo: Mar de hierba y Los ángeles del pecado.

ALCAZAR (80122).— Vermouth y noche: Los buitres.

AMERICA (53443). — Rotativo: Pasiones turbulentas, Con el diablo en el cuerpo y Pobre ricachón.

ANDES (43811).— Vermouth y noche: Adios Mariquita linda y El prisionero de Zenda.

APOLO (81746). — Rotativo: Diez caballeros, El monstruo criminal, Flor de invierno y Agregados.

AVENIDA (84906). — Cerrado por reparaciones.

AVENIDA MATA.— Cerrado por reparaciones.

BALMACEDA (88768).— Rotativo: Pasiones turbulentas, Con el diablo en el cuerpo y Gran pecado.

BAQUEDANO (85050).— Cerrado por reparaciones.

BANDERA (89111). — Matinée vermouth y noche: La mujer que más amé.

BLANCO ENCALADA (91787).— Rotativo: Guando lloran los valientes, Con el diablo en el cuerpo y El pozo de la fortuna.

BOLIVAR (83669). — Rotativo. Ni sangre ni arena, La dicha no se compra y Agregados.

BRASIL (80306).— Vermouth y noche: Al borde del abismo y Un joven de suerte.

CAPITOL (89981). — Rotativo. Ni sangre ni arena, Del cielo bajó una estrella y Secreto del diablo.

CARRERA (86685). — Matinée vermouth y noche: Mar de hierba y Los ángeles del pecado.

CAUPOLICAN (85912).— Noche: 18.a Rueda del Campeonato Internacional de Catch Liviano.

CENTRAL.— Cerrado el mes de febrero por innovación.

CERVANTES (88569).— Matinée vermouth y noche: Cumbres borrascosas.

CLUB DE SEÑORAS (33550). — Rotativo: Soñadoras y El prisionero de Zendas.

COLISEO (89075). — Rotativo. Adios Mariquita linda, Mensaje siniestro y Soñadoras.

COLON (90577). — Vermouth y noche: Nunca te diré adios y Secretos.

CONTINENTAL (60735).— Matinée, vermouth y noche: Drummond el sabueso.

COUSIÑO (50657).— Rotativo. Carnegie Hall, La gata y Un joven de suerte.

CHILE (80728). — Rotativo: Al borde del del abismo y La horrible pesadilla.

DIEZ DE JULIO (80636).— Rotativo: Pasiones tormentosas, Tu nombre es mujer, y Se necesitan maridos.

ESMERALDA (64303).— Rotativo: Sublime admiración, Nunca te diré adios y Cuando lloran los valientes.

EL GOLF (257).— Vermouth y noche: El secreto de la Casa Roja.

FLORIDA (34289).—Matinée, vermouth y noche: El eterno marido.

FRANKLIN (50754).— Rotativo. Cuando lloran los valientes, Nunca te diré adios, Adios Mariquita linda y Serial.

HOLLYWOOD (42389). — Vermouth y noche: Nunca te diré adios y El prisionero de Zenda.

IDEAL CINEMA (92188).— Rotativo: Tigres voladores, Senderos de sangre y Una vez en la vida.

IMPERIAL (51112). — Rotativo: Pasiones tormentosas, Su Alteza mi secretaria y Pobre ricachón.

INDEPENDENCIA (82702).— Rotativo: Cuando lloran los valientes, Adios Mariquita linda, Soñadoras y Serial.

ITALIA (41883). — Rotativo: Soñadoras, Adios Mariquita linda y Mensaje siniestro.

LO FRANCO (92705).— Rotativo. Ni sangre ni arena, El pasajero 10.000 y Pasiones turbulentas.

LUX (87630).— Vermouth y noche: Cía. de Vaudevil: Amor prohibido.

MIAMI (85815).— Rotativo: Aventuras de Chaplin.

MANUEL RODRIGUEZ (68959).— Rotativo: Nunca te diré adios, Adios Mariquita linda y Soñadoras.

METRO (83361).— Matinée, vermouth y noche: La fuga de Tarzán.

MINERVA.—No hay función por celebrarse el día del cinematografista.

MIRAFLORES (30909).— Rotativo: Mensaje siniestro y No salgas esta noche.

MONUMENTAL (91555).— Rotativo: Luces de Buenos Aires, La novela de un joven pobre y Adios pampa mía.

MAXIM (30611).— Rotativo: Tener y no tener.

NACIONAL (63368).— Rotativo. Nunca te diré adios, Mensaje siniestro, Sublime abnegación y Serial.

NORMANDIE (87749).— Matinée, vermouth y noche: Lacayos aristocráticos.

NOVEDADES (94594).— Rotativo: Engaño y Capricho sentimental.

ÑUÑOA (43152). — Rotativo. El hombre de la máscara de hierro, Ni sangre ni arena y Boston Blake y la ley.

O'HIGGINS (86929).— Rotativo. Cuando lloran los valientes, Mensaje siniestro y Con el diablo en el cuerpo.

ORIENTE (41345).— Vermouth y noche: Soñadoras.

PARIS (80336).— Cerrado.

PLAZA (804714).— Matinée, vermouth y noche: Roma, ciudad abierta.

PORTUGAL (81473).— Vermouth y noche: Nunca te diré adios y Secretos.

PRINCESA (85202). — Rotativo. Ni sangre ni arena, Del cielo bajó una estrella y Concierto macabro.

PRINCIPAL (83572).— Rotativo. La boda de la Princesa Isabel, Agregados, Noticiarios y Serial.

PROVIDENCIA (46073).— Rotativo: A capa y espada, Suerte de mujer, Su tipo de hombre y Serial.

ROXY (63889).— [illegible] suelto el diablo.

REAL (85555).— [illegible] mouth y noche: A[illegible]

RECOLETA (63[illegible] Nunca te diré a[illegible] ran los valientes y [illegible] tro.

REX (31143).— [illegible] mouth y noche: [illegible]

REPUBLICA.— [illegible] por ser el día del [illegible]

RIALTO (41607) [illegible] Del cielo bajó u[illegible] alteza mi secreta[illegible]

SANTIAGO (28[illegible] vermouth y noche [illegible] lisco.

SANTA LUCIA [illegible] née, vermouth y [illegible] de la Casa Roja.

SELECTA (921[illegible] Adios pampa mí[illegible] bulentas y Pasion[illegible]

VALENCIA (91[illegible] y noche: Los ni[illegible] nancio y El valle [illegible]

VICTORIA (390[illegible] Como vienen se [illegible]

HOY · Continental
MATINEE · VERMOUTH Y NOCHE.

El NUEVO "BULLDOG" DRUMMOND EN UNA DE SUS MAS MAS FANTASTICAS AVENTURAS CON CRIMENES MISTERIOSOS E INTRIGAS ESCALOFRIANTES.

Drummond EL SABUESO
(BULLDOG DRUMMOND AT BAY)
CON ANITA LOUISE
PAT O'MOORE · TERRY KILBURN · HOLMES HERBERT
Y PRESENTANDO A
RON RANDELL
COMO "BULLDOG DRUMMOND

COLUMBIA PICTURES

La Artista de Hoy

Ya está nuevamente en nuestra capital la actriz hispana Margarita Xirgú, vastamente conocida y saludida por el público chileno a través de temporadas de arte dramático. La notable comedianta viene de Buenos Aires, donde recién puesto término a un largo ciclo de representaciones de la comedia del escritor norteamericano Tennessee Williams, titulada "El zoo de cristal".

Como se sabe, Margarita Xirgú, que ahora forma binomio artístico con el celebrado actor chileno Esteban Serrador, cuya actuación como intérprete y director de la obra de Williams le ha valido ardientes aplausos de la prensa argentina, iniciará su nueva temporada entre nosotros el viernes del presente en el Teatro Imperio, con la comedia que nos ocupa, la que será presentada con la escenografía confeccionada especialmente en Buenos Aires, por el religioso artista Gori Muñoz, sobre bocetos de Esteban Serrador.

¿SABIAN UDS. QUE...?

Esther Soré se ha convertido en propagandista de una bebida gaseosa?

Rolando Caicedo ha bajado de peso, y una de las romanas le marcó el otro día, nada más que 100 kilos?

En los últimos días de marzo los muchachos de C. B. 76 inaugurarán sus nuevos estudios?

El personal de C. B. 106 está dispuesto a colaborar con Italia, para que esta emisora se pague este año en uno de los primeros lugares?

Los discos rayados son los "mejores" programas de la mayoría de las emisoras?

Los artistas radiales deben cambiar sus repertorios y que Wilfredo Fernández también?

Nuestra capital tiene mayor número de emisoras que Madrid?

Debían eliminarse las broadcastings que no cumplan con los reglamentos de radiocomunicaciones?

Silueta de sus ESTRELLAS Favoritas

DON AMECHE, estrella del cine es uno de los galanes más populares de la pantalla, y una de las estrellas más famosas de la radio. Es un gran actor y un inspiradísimo intérprete de canciones populares.

Ameche nació en Kenosha, Wis. el día 31 de mayo de 1910. Le bautizaron con el nombre de Dominico Félix, el mismo nombre de su padre que es italiano, nacido en un pueblecito cerca de Roma. Su madre es Bárbara Etta Hertel, descendiente de irlandeses y alemanes y nacida en Springfield, Ill. el pueblo de Lincoln.

Para hacer el nombre corto de Dominico, los compañeros le llamaron Dom, que no tardó en transformarse en Don. El apellido original era Amici que al americanizarlo para la pronunciación se ha convertido en Ameche.

Don Ameche, es una estrella famosísima de la radio. Fué oyéndolo por la radio como Darryl F. Zanuck lo descubrió para el cine.

Ha hecho para la 20th Century-Fox más de ocho grandes películas y en las que ha alcanzado un éxito fenomenal.

Don nos dice que su padre es el mejor tabernero de Wisconsin. Nunca salió un borracho de su taberna y esto es un honor, nos asegura el gran actor.

Es uno de los muchachos más francos y más simpáticos que hemos conocido. Mucha de esta simpatía la puede ver todo el mundo en la pantalla.

Don es muy buen católico. De chico fué al Colegio de las Hermanas de la Merced, y una de sus maestras favoritas es la Hermana Cornelia que hoy es la Madre Superiora del Convento de la Merced en Cedar Rapids, Yowa, donde están estudiando las hermanas pequeñas de Don.

Don estudió dos años en San Berchman, donde los alumnos representaban para Navidades dramas religiosos. Don era el mejor recitador y se vió muy pronto que tenía grandes aptitudes para actor. Luego estudió en la Universidad de Colombia de Dubuque y fué campeón de fútbol de los Colegios Católicos en Chicago en 1924. Su principal maestro en Columbia fué el Padre Kucara, que hoy es obispo de Lincoln, Nebrasca. La voz abaritonada de Don fué educada por este padre, o mejor dicho, es una imitación de la de este reverendo.

De esta institución, Don ingresó en la Universidad de Marquette, luego en la de Georgetown de Washington, la más famosa de las instituciones católicas de los Estados Unidos. Don estudiaba leyes; pero lo que más le interesaba era el formar parte de la comisión teatral. En todas estas representaciones se distinguía como gran actor.

Más tarde, vino la radio y Don se hizo el amo, como vulgarmente se dice. De la radio pasó al cinema, y hoy es uno de los valores más efectivos que tiene el séptimo arte.

SE REUNIRAN ARTISTAS QUE LABORAN EN RADIO

El directorio del Sindicato Profesional de Artistas y Personal de Radios de Chile tiene el agrado de invitar a todos los artistas de radioteatro a una asamblea especial el viernes 6 del presente, a las 23 horas, en primera citación y 23.30 en segunda, para tratar asuntos de vital importancia para todo el personal de radioteatro.

Se encarece y ruega la asistencia en nuestro local ubicado en Huérfanos 1153, oficina 15.

IMPERIO ARGENTINA CONFIRMO SU VIAJE

IMPERIO ARGENTINA

Se han ultimado las negociaciones para que Imperio Argentina realice una breve temporada en nuestra capital. En efecto, en el día de ayer se firmó el contrato respectivo entre la cotizada estrella y el Teatro Municipal, donde se presentará a fines de febrero.

Cabe recordar que ésta será la segunda visita de Imperio Argentina a nuestro país.

Indudablemente que la presentación de esta luminaria del teatro, la radio y el cine, será todo un acontecimiento artístico.

UNA PICARESCA PIEZA DE TEATRO EN EL LUX

Un picaresco y cómico vodevil nos dará a conocer el viernes en función nocturna la Compañía que dirige Antonio Gentil. "Se necesita un Padre", es una comedia de gran comicidad cuya trama gira en torno de un equívoco que provoca las más hilarantes situaciones. Por su corte un tanto subido de tono y sus escenas picarescas se advierte que "Se necesita un Padre", es extrictamente para mayores.

"Se necesita un Padre", será puesta en escena con magníficos decorados y juegos de luces apropiados.

HOY SANTIAGO
MATINEE · VERMOUTH · NOCHE

MAYORES Y MENORES
Una truculenta historia de bandidos saturada de CARCAJADAS

Se RAPTABA A LAS SEÑORAS..... PERO LA SUYA ¡LE AZOTABA DURO!

"El tigre de Jalisco"

EL CHICOTE
EN SU PRIMERA ACTUACION ESTELAR

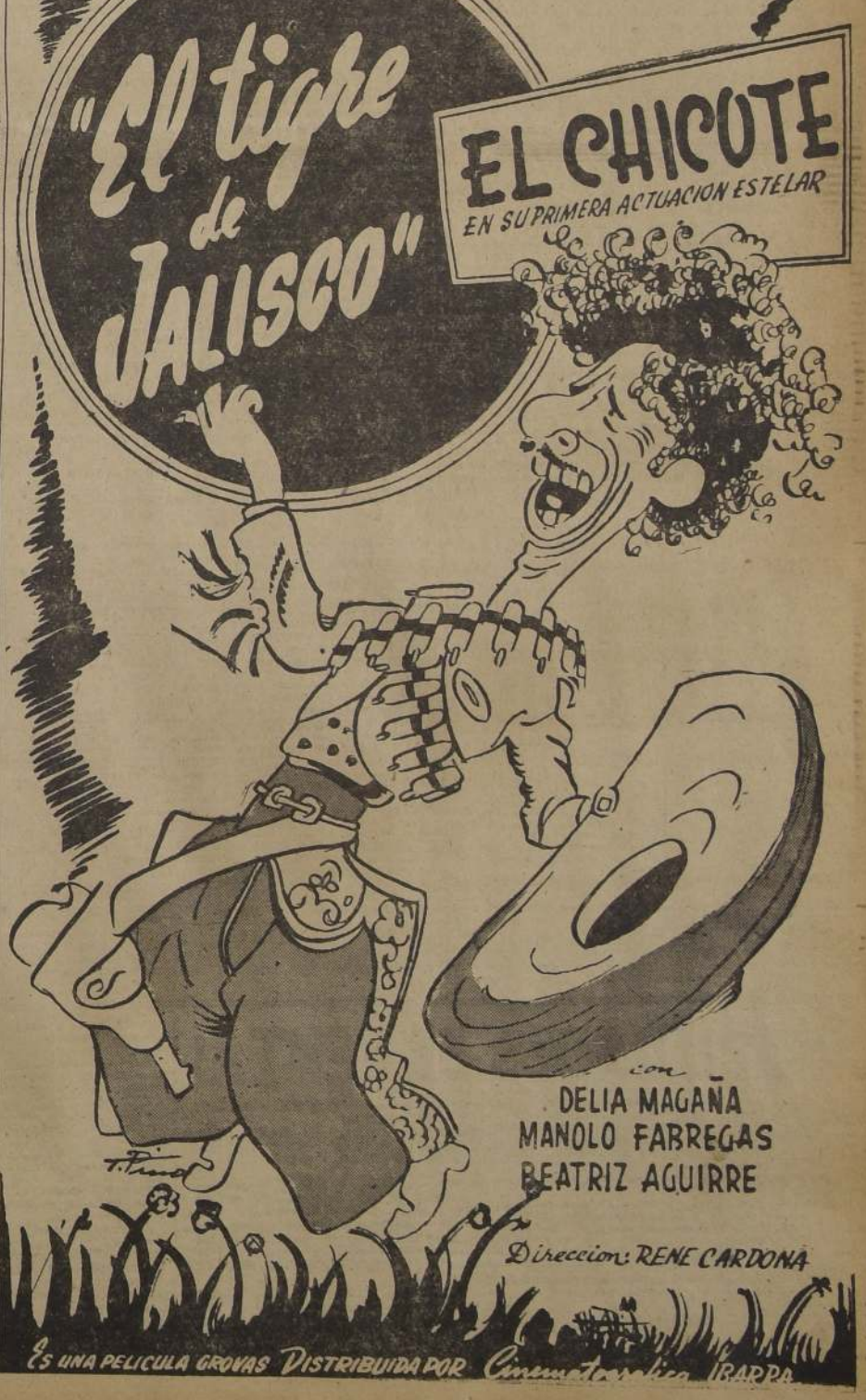

con
DELIA MAGAÑA
MANOLO FABREGAS
BEATRIZ AGUIRRE

Direccion: RENE CARDONA

Es una pelicula GROVAS DISTRIBUIDA POR Cinematografica IBARRA

Mañana REX
MATINEE VERMOUTH NOCHE

CANCIONES Y MUSICA DE AMERICA EN UNA COMEDIA DE ARGUMENTO FASCINANTE.

DON AMECHE
BETTY GRABLE
CARMEN MIRANDA

Serenata ARGENTINA
(DOWN ARGENTINE WAY)
20
En hermoso TECNICOLOR.

Viernes ROXY
¡ESTA ES LA ENTERA CARA DE UN ASESINO!
Laurence TIERNEY
Cruda Suerte EL DIABLO
R.K.O. RADIO

CARRERA
FONO 86685
ALMAGRO
FONO 83425
Desde HOY
UN SOBERBIO PROGRAMA DOBLE, DEL SELLO METRO

SPENCER TRACY · KATHARINE HEPBURN · ROBERT WALKER · MELVYN DOUGLAS
M-G-M presenta Mar de Hierba

¡DOS AÑOS EN LA CARCEL! ... ¡DOS AÑOS PROYECTANDO SU VENGANZA!
M-G-M presenta
LOS ANGELES DEL PECADO
RENÉ PAURE
(Actor de la Comedia Francesa)
JANY HOLT · SYLVIA MILA PARELY
M. H. DALLE · YOLANDE LAFFON
Dirigido por Robert Bresson · Producido por Roland Tual · Una Película de Synopsis

FEBRERO
4
MIERCOLES

SANTOS DE HOY
SAN GILBERTO

SANTOS DE MAÑANA
SANTOS ISIDRO Y AGUEDA

Boletín del tiempo

(Redactado a las 30 horas del día 3 de febrero de 1948)

Desde Arica hasta Valdivia hubo buen tiempo, despejado en el interior y con algunas nubosidades y neblinas matinales en el litoral. Desde Llanquihue al sur se observó tiempo variable y chubasco con vientos de regular fuerza que durante la tarde de hoy han rotado al Suroeste.

APRECIACION GENERAL

Es probabilidades de que siga bueno con nubosidades matinales en la mayor parte del país.

ARICA A COQUIMBO: Bueno. Nubosidades parciales. Vientos del Suroeste.

ACONCAGUA A MAULE: Bueno. Nubosidades matinales. Vientos del Suroeste, más intensos en la costa.

CORDILLERA CENTRAL: Algo nuboso.

ÑUBLE A CHILOE: Bueno. Nublados parciales. Neblinas matinales. Vientos del Suroeste.

GUAFO A EVANGELISTAS: Variable. Chubascos aislados. Tendencia a mejorar. Vientos del Suroeste.

PUNTA ARENAS: Variable, mejorando.

INFORMACIONES DE SANTIAGO

TEMPERATURA DEL AIRE.— (Día 3).— Máxima: 30,59 C, a las 16 horas.

Mínima: 11.69 C, a las 6 horas 40 minutos.

HUMEDAD RELATIVA DEL AIRE.— (Día 3).— Máxima: 82 o|o, a las 7 horas 10 minutos.

Mínima: 21 o|o, a las 18 horas 10 minutos.

SOL.— (Día 4).— Salida: a las 6 horas 7 minutos.

Puesta: a las 19 horas 46 minutos.

LUNA.— (Día 4).— Salida: a las 0 horas 55 minutos.

Puesta: a las 16 horas 24 minutos.

Fase: Luna nueva el día 9.

Agencia de "LA NACION"
ROBERTO CARRASCO O
Maule N.o 1006

TARZAN (1969) Tarzán desaparece

Por Edgar Rice Burroughs

S. SACK
FIERRO NACIONAL
REDONDO CUADRADO PLANO
S PABLO 1175
MORANDE 817

DR. SAAVEDRA
FONO: 66811
GALVEZ N.o 178

FARMACIA DE TURNO
PERMANENTE HASTA
LA UNA DE LA MADRUGADA
Andrade
DELICIAS 2902-FONO 92340

TURNO DE BOTICAS

SEMANA (Del 31 de Enero al 7 de Febrero)

FARMACIA	PROPIETARIO	DOMICILIO
Mayo	A. Yazigi	Veintidos de Mayo 709.
San Pablo	L. González	San Pablo 1786
Garcia Reyes	L. Terra	San Pablo 2498
Lourdes	Carbone y Cía.	San Pablo 4311
Independencia	L. Pitto	Independencia 294
Lillo	I. Lillo	Independencia 1671
Contador	S. Contador	Independencia 2668
Palma	Blanchard y Cía.	Pío Nono 101
Araya	G. Araya	Caracol 4589
Santiago	Thumala y Cía.	Avda. Ecuado 4299
Santa Rita	B. Arcaya	Federico Reich 101
Maipo	C. Tirado	Recoleta 2151
Silva	A. Silva	Recoleta 395
Arlegui N.o 1	V. Arlegui	Femin Vivaceta 1611
Mundial	E. Ferrada	Moneda 2702
Meléndez	G. Meléndez	Av. Bulnes 497 Comuna Maipú
Bulnes	L. Espinosa	A. Nacro 279 (Pobl. Bulnes)
República	Romano y Cía.	Bernardo O'Higgins 2298
Imperial	Vierici y Cía.	Bascuñán Guerrero 699
El Parque	R. Zamorano	Dieciocho 701
Buen Pastor	C. Duhalde	Avda. Matta 801
Vicuña Mackenna	J. González	Vicuña Mackenna 821
Argentina	S. Kilberg	San Diego 1891
Bellavista	L. Espinosa	Vicuña Mackenna 7193
Venegas	E. Venegas	Conferencia — Antofagasta
América	O. Saavedra	Sierra Bella 1801
El Llano	C. Videla	Gran Avenida 3388
Burgos	L. Parodi	Cuarta Avenida 0301
Manuel Rodrigues	S. Martínez	Gran Avenida 8837
Prusia	M. Wuth	José M. Infante 1517
Chiguino	J. Arriagada	Avda. Providencia 141b
Los Leones	J. de la Cruz	Avda. Providencia 2319
Oriente	L. Soza	Avda. Francisco Bilbao 2415
San Jorge	Medina y Cía.	Pedro de Valdivia 2895
Babel	A. Arnaud	Diagonal Oriente 3719
Maeul	Lagos y Cía.	Avda. José P. Alessandri 2063
Peñalolén	A. Hochstetter	Avda. España 823 (Los Guindos)

1.—ALHAJAS, JOYAS.

COMPRO BRILLANTES Y cualquiera joya de valor, boletos de empeño, oro, platino, objetos y antigüedades. Moneda 1114. H|A.

ALHAJAS TODA CLASE FAbricamos. Comerciantes precios especiales. Argollas para novios. Casa Rivera. San Pablo 2247. H|A.

¡NOVIOS! PARA ARGOLLAS, Fábrica Sostin. Nueva York N.o 66. 1.o M.

BRILLANTES, JOYAS, boletos, vendo y compro. Supero cualquiera oferta. Ahumada 88, esquina Nueva York. 1.o M.

COMPRO ORO Y PLATA, PAgo buenos precios. Alameda 846. 1 F

NOVIOS ARGOLLAS ORO 14 y 18 quilates, macizas, grabadas, desde 800 pesos par. San Diego 780. —Relojería Sportman. 1.o M.

JOYAS. ANTES VENderlas consúltenos. Pagamos mejores precios. Brillantes. Marfiles. Objetos de arte. Boletos empeño, etcétera. Bandera 316. Fono 86072. 1.o M.

ORO JOYAS, BRILLANTES, platino, plata, monedas antiguas, compramos. Supero cualquiera oferta. Bandera N.o 86. 1.o M.

2.—ARBOLES, PLANTAS.

NOGALES MUY VIEJOS, EN trozos, compramos, pagando buenos precios. Pedir datos: Santo Domingo 1261. Teléfono 86665. H|A.

JAZMINES DEL CABO, INJERtados, plantas para jardín, maceteros greda, tierra hojas de litre, ofrece Criadero Corrial. Alameda esquina Arturo Prat. 1.o M.

4.—ARTICULOS PARA CABALLEROS.

CAMISAS DE MEDIDA EN FInísimas popelinas, importadas. Oferta réclame de la fábrica. San Diego 168. H|A.

CALZADOS LOTHAN. Tenderini 141. Exclusivamente para caballeros. Facilidades de pago. Calzado LOTHAN. Tenderini 141. H|A.

LA MEJOR SELECCION DE camisas, las más lindas corbatas a precios económicos las encontrará en la Sastrería y Camisería La Artesana, Alameda B. O'Higgins 2892. 17 F.

NO BOTE SU CAMISA, MANdela arreglar a "Neilmor". Especialidad medidas. Estado 75, of. 4. 2-M.

ADMINISTRAMOS PROPIEDAdes, anticipamos renta. Caja Propietarios. 2 E 49

5.—ARTICULOS PARA DAMAS.

CREMA FONCEA Ideal regalo para damas. Hermosea sin provocar vello. Farmacias, Perfumerías. Caja $ 20. H|A.

6.—ARTICULOS PARA NIÑOS.

EL USO ATESTIGUA LA SUperioridad de las confecciones "Zavelev" Sastrería para niños y jóvenes. Santo Domingo 1046. H|A.

7.—ARTICULOS PARA EL HOGAR.

NIQUELADOS PLATEADOS, Composturas finas en plaqués. Seriedad, garantía, competencia. Diez de Julio 618 Fábrica de artículos de metal "VENTURA" H|A.

ALFOMBRAS COMPRAMOS, vendemos, cambiamos, arreglamos, limpiamos, teñimos. Técnicos expertos. Clínica de Alfombras. Avenida Bdo O'Higgins 189. Teléfono 30242 — 51799. H|A.

ANTES DE COMPRAR LAMparas, averigüe los precios en la fábrica: Arturo Prat 179. ¡Amplios créditos! H|A.

USE CERA "OSMA" CASA O. Massa. San Antonio 473. H|A.

¡¡HOTELES, RESIDENCIALES!! Colchones desde $ 200. Somieres, $ 250. Fábrica colchones, somieres, Sobrecamas "Caupolicán" — San Diego 813. Fono 68377 H|A.

¡PASTELES, TORTAS, SIEMpre fresquísimos! Ventas directas al público. Fábrica de Pasteles "SUIZA" Monjitas 877, Irarrázaval 2380. Fono 42497 H|A.

8.—ARRIENDOS, OFRECIDOS

ADMINISTRAMOS PROPIEDAdes, anticipamos renta, Caja Propietarios. 2 E. 49

9.—ARRIENDOS, BUSCADOS.

NECESITAMOS CASAS PARA arrendatarios solventes. Optimas referencias. Administramos propiedades. Agustinas 972. Oficina 443. Fono 69566 H|A.

10.—AUTOMOVILES, NEUMATICOS, GARAGES.

VULCANIZACION "EL ESfuerzo", compra, venta, permuta, vulcaniza toda clase neumáticos. Precios módicos. Trabajos garantidos. Seminario 505 H|A.

FABRICAMOS TODA CLASE de tapas para ruedas de todas marcas. Fábrica de Artículos de Metales. "Ventura". — 10 de Julio N.o 618. Niquelados-plateados. H|A.

¿QUIERE VENDER SU AUTOmóvil, señor, o comprar otro? Avenida B. O'Higgins 1340. H|A.

AUTOS, CAMIONES, MAQUInarias, compra, venta, permutas. Facilidades comerciales. Cajas de fondos Yunque. — 187 Alameda 187 — Marinkovic y García. Fono 32259. H|A.

AUTOMOVILES: COMPRAventa, permutas. Grandes facilidades de pago. Consignaciones 201. Alameda 201. Fono 31393. H|A

10.—AUTOMOVILES, NEUMATICOS, GARAGES.

CASA ESPECIALISTA EN ACUmuladores. Morandé 894. Fono 63608. Dínamos, Motores de Partida. Electricidad general en automóviles. H|A.

CARROCERIA "ANDINA". Fabricamos carrocerías toda clase. Arreglamos resortes. Soldaduras al oxígeno y eléctricas. Precios sin competencia. Atendido por su dueño: Juan Astargo H., San Luis 1251, esquina Independencia. H|A

ESCUELA PROFESIONAL DE Choferes, enseña manejar automóviles y mecánica práctica. Garantiza documentos. 750 Almirante Barroso 750. H|A.

BOLSA DEL AUTOMOVIL, SErrano 35, fono: 64819. Compramos, vendemos, permutamos automóviles. Anticipamos fondos. H|A.

VENDO NEUMATICOS Y CAmaras de todas medidas a precio oficial, entrega inmediata y a domicilio. Teléfono 67251. 9-F

MOTO A. J. S. 350 CC. MODElo 1947, como nueva. Verla toda hora.— San Ignacio 49. 4 F.

REPUESTOS, ACCESORIOS para autos, camiones. Surtido completo. Diez de Julio 1301, esq. Nataniel. Rudi Petrikowsky. 3 mayo

11.—AVES, ANIMALES, PAJAROS.

¡¡APICULTORES!! COLMEnas, artículos en general para esta industria lucrativa: E. Becker, Santo Domingo 1156, casilla 793, Santiago. H|A.

INDUSTRIA AVICOLA PIOpío ofrece pollitos un día viernes, Leghorn, Rhode-Island, Catalanes y Plymouth-Rock finísimos. Pollitas 8 semanas, criadas en acreditado kindergarten avícola. Avenida Brown Norte 164 Ñuñoa. Atendemos festivos. H|A

FABRICA DE GALLINEROS Maffe, ofrece gallineros a precios antiguos, caseros, desarmables industriales, dentro o fuera Santiago. Conejeras, perreras, pajareras carpintería en general, instala gallineros directamente del obrero al consumidor. Alameda 1340. Fono 62735. H|A.

13.—COMPRAVENTA.

COMPRAMOS DENTADURAS, dientes sueltos, usados. Bandera 86. 1.o M.

SE VENDE UNA COCINA A gas, flamante, marca SIAM. — Andes 4125. 5 F.

16.—DOCUMENTOS. EXTRAVIADOS.

HABIENDOSE EXTRAVIADO los cheques serie C N.o 1466889/900 del Banco Sud Americano, quedan nulos y sin valor, por haberse dado el aviso correspondiente. 7 F.

HABIENDOSE EXTRAVIADO Libreta Ahorros. Cuenta N.o 36665, Caja de Crédito Popular, Oficina Matriz, queda nula por haberse dado aviso. 6 F.

18.—EDUCACION.

¡OJO! ¡TRIUNFE USTED! MAtrícúlese Escuelas Politécnicas "Díaz Gascogne". — Santo Domingo 670. 1.o M.

ESCUELA CHILE DE TELEgrafía eléctrica, con veintiocho años de existencia, ofrece a la juventud de ambos sexos los cursos (diurnos y nocturnos) de Telegrafía, Radiotelegrafía y Dactilografía. Matrícula abierta. — Bascuñán Guerrero 260. 2-M

18.—EDUCACION.

CURSOS RAPIDOS TAQUIgrafías, Dactilógrafos. Corresponsales. Contabilidad, Aritmética escritura máquina. Cursos completos comercio. Enseñanza completa perfecta, garantida. Prospectos, Instituto de Contabilidad. Fundado 1922. Santo Domingo 1030. Fono 69595. 5 F

MODAS, CORTE Y CONFECCIÓN, nuevos cursos rápidos. Enseñanza completa, perfecta garantizada. Sistema moderno, facilísimo aprender. Atención esmerada, profesora especialista. Alumnas confeccionan trajes primer mes. Diplomas legalizados. Prospectos. Academia Nacional de Corte y Confección Rosas 1353. Fono 88690. H|A.

APRENDA ESCRIBIR A MAquina en forma perfecta, rápida. Cursos 15 días, un mes, dos meses. Horario a elección. Instituto de Contabilidad. Fundado 1922. Santo Domingo 1030. Fono 69595. 14 F.

LICEO PARQUE FORESTAL.— Preparatorias completas: cursos simples y madurez con inglés obligado. Humanidades con clases recuperación gratuitas. Comercio: curso rápido con programa 3.er año Institutos Comerciales. Madurez: primero y segundo ciclo. Bachillerato: todas las pruebas. Pedagogos profesores Liceo.— Monjitas 383. 1.o M.

ACADEMIA MARQUINA ENseñamos Corte-confección Bordados máquina. Cursos rápidos. Tarifas económicas. Monjitas 822. H|A.

LICEO CHILENO, ROSAS 2725, — Matrícula abierta. Clases: 10 marzo. Exámenes válidos en el establecimiento. Comisiones universitarias. Humanidades, preparatorias, avanzan cursos en el año. Idiomas desde Kindergarten. Profesorado titulado. Atención esmerada. Internado. Buena alimentación. Medio pupilaje. Externado. Clases especiales. Alumnas deseen dar exámenes válidos, sin plan complementario educación pueden hacerlo. Anexo pensionado señoritas universitarias. 2-M

INSTITUTO MIXTO "PEREZ-Saavedra", Kindergarten. Preparatorias superiores, adelantan dos años en uno; Humanidades, Alumnos especiales de más de 15 años en 1.o Humanidades. Externos, medio pupilos. Matrícula abierta. Clases empezarán 1' marzo, para preparatorias y lunes 20 marzo. Humanidades. Independencia 723, fono 63556. 12-M

COLEGIO SANTA FAMILIA Bascuñán Guerrero 148. Teléfono 90869, Casilla 4510. Cerca Estación Central, Exámenes válidos. Humanidades para señoritas. Preparatorias y Sección Infantil para niños y niñitas. Internos, externos, medio pupilos. El Colegio cuenta con profesorado selecto. 2-M

"LICEO SANTIAGO", DIRIGIdo por las Religiosas Educacionistas de la Santa Cruz Suiza. Nataniel 1349 teléfono 52221 Preparatorias y Humanidades completas. Internado, externado y medio pupilaje. Sus notas son reconocidas por el Ministerio de Educación. 12-M.

COLEGIO "SANTA MARIA DE Cervellón". Independencia 1737 dirigido por religiosas Mercedarias, preparatorias, humanidades hasta VI año. Clases 16 marzo Internas, medio pupilas, externas Matrícula abierta. 12-M

RESERVE MATRICULA "INStituto Alonso Figueroa". Catedra 1257. Comercio. Modas. Permanentes. 10 F.

18.—EDUCACION.

CANTO. DICCION IMPOStación voz. Profesor Carlos de Serena.— San Diego 280-D.— Estudios especializados en Italia. 4 A.

ESCUELA PROFESIONAL Americana, Castro 283. Corte-confección sólo necesita saber leer, escribir. Sastrería, bordados.— Mecánica Dental, curso diez meses.— Camisería para hombre, cursos mixtos.— Internado para señoritas. Matrícula 1.o marzo. H|A.

SEÑORITAS DE PROVINCIA, en calidad de internas, recibe la Escuela Profesional Americana. Castro 283. No importa trabajen o estudien afuera. Exige referencias. H|A

19.—ELECTRICIDAD.

CASA A. VALENZUELA. INStalador técnico autorizado. Materiales eléctricos. Instalaciones, luz, fuerza y calor. San Diego 1974. Fonos 51752-52869. H|A

"EL VOLTAJE". ELECTRICIdad en general. Radiotécnico Reparaciones garantidas. Repuestos, materiales: surtido completo. Trabajos domicilio. San Isidro 229. H|A.

CASA ELECTRICA MIGNON San Diego 45. Fono 89586. Especialidad: Reparaciones planchas cocinas, relojes eléctricos y todo artefacto eléctrico. H|A.

20.—FOTOGRAFIA.

FOTOGRAFIA BLANCO. SAN Pablo 1483 (esquina San Martín). Retratos, Ampliados. Reproducciones. Trabajos de aficionados. Garantía. Seriedad Rapidez. H|A.

21.—HOTELES.

HOTEL BRASIL 44, TODAS las habitaciones con radio. H|A.

22.—IMPRENTAS, LIBRERIAS, ETC.

PLUMAS FUENTE, ENCENDEdores, lápices, arreglo. Galería Alessandri. 1.o M.

24.—MATERIALES DE CONSTRUCCION.

PAPELES MURALES NACIOnales e importados. Siempre precios bajos. Arturo Prat 361. Papelería Nacional. H|A.

PINTOR DE CASAS: LETREros, propaganda y comercial Trabajos garantidos. Precios económicos.— Arturo Prat 936. (interior). H|A.

PUERTAS, VENTANAS, MAMparas, persianas, surtido completo. Entregas inmediatas. Precio fabricante. San Diego 743 24 F.

GRAN BODEGA, AVENIDA GEneral Bustamante 772. Teléfono 45184. Materiales para construcciones. H|A.

PINTURAS PASTA. SCAK. 1.o M.

FABRICA PUERTAS, VENTAnas, persianas. Estudio Presupuestos. Trabajos planos o modelos especiales Chiloé 3970. Teléfono 52213. 24 F.

FIERRO ACANALADO, GALvanizado. Sack. 1.o M.

FIERRO PARA TECHO, PUERtas, ventanas, galerías, zócalos, balcones, ventanas de fierro tablas piso, cielo roble, pino oregón, baldosas, parquet de lingue grueso, etc., de las nuevas demoliciones. Arturo Prat 650. Fono 67949, (compro edificios para demoler). 7 F.

FIERRO GALVANIZADO LIso Sack. 1.o M.

24.—MATERIALES DE CONSTRUCCION.

INDEPENDENCIA 538. BOMbas para riego. Consulte nuestros técnicos expertos. Materiales para construcción. Industrias, Agricultura. H|A.

MATERIALES DEMOLICION. Puertas, Cortinas fierro. Maderas. Vigas Pino, Fierro T., Tablas piso. Planchas zinc. Sanitarios y toda clase de materiales. San Diego 1278. 28 F

PAPELERIA CENTRAL. NUEva York 63. Casilla 722 lindo surtido papeles importados y nacionales. Despacho a provincias. H|A.

LIMPIEZA DE FOSAS SEPTIcas. Galería Alessandri 237-F. Fono 83610. 17 A.

FIERRO REDONDO PARA construcciones. Sack. 1.o M.

S. SACK, BARRACA FIERRO. San Pablo 1179. Morandé 817. Precios bajos. 1.o M.

25.—MAQUINARIAS.

BOMBAS CENTRIFUGAS IMportadas, nacionales, todos tamaños. Motores bencina o eléctricos Fábrica Ingeniero Cintolessi Fono 93732 Santo Domingo 4140. H|A

MEDIDORES TRIFASICOS: 3x10, 3x25, 3x50, llegaron recientemente Consulte precios: Maucana 772. Fono 90325. Casa Albornoz. 24 F.

BOMBAS TRANSVASIJAR VInos, sobre carros. Fábrica ingeniero Cintolessi. Santo Domingo 4140. Fono: 93732. H|A

BALANZA, MOLINILLOS, PIcadoras, cortadores fiambre vendemos, compramos. Reparaciones garantidas. Ex jefe técnico Hobart-Dayton, 24 años. "Precisión Hispana" Alameda B O'Higgins 287. Fono 34223. H|A

MOTORES ELECTRICOS ALternos y continuos, vendo. Catedral 1285. Teléfono 83575. H|A.

CAJAS REGISTRADORAS, BAlanzas Dayton, etc. Ventas facilidades. Servicio mecánico. Garantía. "La Registradora". Arturo Prat 1050. Fono 66415. H|A.

CAFETERAS EXPRESS, BAños maría, loncheras, jugueras ventiladores, lavadoras ropa. "Precisión Hispana". Avenida Bernardo O'Higgins 287. Teléfono 34223. H|A

26.—MAQUINAS DE COSER.

MAQUINAS COSER Y ESCRIbir, compro-vendo. Reparaciones garantidas. CASA PUPKO. 10 de julio 318-B. Fono 51223. H|A

27.—MAQUINAS DE ESCRIBIR.

SIMS, OFICINA TECNICA MAquinas escribir, sumar, calcular Teatinos 551. Teléfono 60273. H|A.

MAQUINAS ESCRIBIR, CALcular, sumar; compra venta. Reconstrucción general. Servicio mecánico. Ahumada 20, altos. Fono 61207. H|A.

28.—MUSICA.

CASA DOGGENWEILER. ESpléndidos pianos de estudio. Pianos concierto, marcas acreditadas. Amplios créditos. Arturo Prat 166. Fono 86961. Casilla 2654 H|A

29.—MODAS Y C NES.

CORTE, CONFEC des sobre medida quina. 822 Mont

ZAPATERIA O Mariano Orrego 8 844. Calzado elegan turas ¡Teñidos

CALZADO "ELEGA delos elegantes cr dueño: Luis A. Re Francisco 332. — cos!

¡ROPA INTERIOR Ventas directamen mediarios al públic Matta 46.

30.—MUEBLES

COLCHONERIA liquida: Lanas, S tres, Frazadas, S chas San Diego ocasión!

¡OCASION! VEN ciaze muebles, m Créditos. San Die

MUEBLES "LA R Antonio 770 esq medores ocho pie medor normando mitorio $ 2,700.

CONFECCIONES para muebles. Fá bles. Avenida Por nicos especializad

COLCHONES D $ 155. Sommieres mas $ 55. Marque camente en fábric 3330.

"EL PONCIANO de Sommieres. Sa Fono 48432. Somm dicas, con patas, sax. Compostura

MUEBLERIA "CH Luis Celino Flore 262. Fono 66631. sivamente estilo

MUEBLES CORT paras, consignacio sus muebles usad Presupuestos. Ca dades. Casa Sodr esquina Teatinos.

SOC INDUSTRIA cial del Mueble 388. Muebles fin ra interior. Inst ces. Estilo. Ba créditos.

SOC INDUSTRIA cial del Mueble rrázaval 610. Fabricación prop recta al públic ditos!

SOC INDUSTRIA cial del Mueble blo 2292. Muebl plios créditos. A terior. Instalac Barnix. Estilo.

MUEBLES "AS los mejores. (Plaza Almagro) dernos. Precios plios créditos. P balajes gratis.

¡MUEBLES! ¡Dormitorios! ¡L de propia fabric Palacio de M Torremocha". S Fono 65488. ¡¡Go des!!

LIQUIDO GRAN bles sueltos. Facil 283.

MUEBLES T Puertas sobre m ciones. reparación pintería, muebl Portugal 565. Fo

MUEBLERIA RI 92. Muebles no dernos. Créditos Bandera 92.

PRECIOS DE FA mitorios Living Grandes facilid Fábrica de M Arturo Prat 189

ROSAS 1777 MU tral ofrece: Dor Comedores 2.500 También créditos Central Rosas 1

TAPICERO EUR cese. Va a dom toda clase de tra 53383.

¡¡OCASION!! VE blados dormitorios y muebles suel 2456.—

33.—NEGOCIOS

FABRICA ARVE das, Carahue, ver 222. Temuco.

ADMINISTRAMOS des, anticipamos r pietarios.

¡¡VERANEAN mieres: refacc chones a de San Diego 9,

OCASION VENDO alcoholes y abarro juntas o separadas videncia. Dueño 2931.

TRASPASO BUEN recho llave, bajos 496.

PROPIEDADES DE RENTA:

$ 300.000.— ROBERTO ESPINOZA, antes de 10 de Julio. Dos casas, modernas, de un piso Recibos, 2 y 4 dormitorios. Dependencias. Deuda. Renta se estima en m|m. $ 3.350 mensuales.

$ 360.000.— LORETO, propiedad de renta compuesta de dos casas, altos y bajos independientes. Bien tenidas. Recibos, 3 dormitorios, baño y dependencias.

$ 450.000.— PROXIMO AL MERCADO CENTRAL y a 8 cuadras de la Plaza de Armas. Propiedad compuesta de 3 casas, una en altos y dos en bajos. Bien tenidas.

$ 480.000.— SIERRA BELLA, próximo a Matta. Dos casas, altos y bajos independientes, construcción de ladrillo con pilares y cadenas de concreto. Recibos, 3 dormitorios y servicios. Renta 5.000 pesos mensuales.

$ 500.000.— GRAN AVENIDA (Cisterna). Propiedad esquina, moderna, compuesta de 2 casas y un local. $100.000 deuda Caja EE. Particulares. Renta $ 3.800 mensuales.

$ 560.000.— HERRERA, inmediato a Compañía. Propiedad de renta compuesta de una casa a la calle y cuatro interiores. Produce $ 5.300 mensuales.

$ 580.000.— LASTRA. 25 x 25. Cité compuesta de 16 casitas y un local. Renta $ 5.000 mensuales. Debe $ 40.000 al Banco Hipotecario.

$ 650.000.— HURTADO RODRIGUEZ, 2 casas altos y bajos independientes. Bien tenidas Parquets. Construcción ladrillo y concreto. Recibos, 4 dormitorios, 1½ baño y dependencias. Pago convencional.

$ 650.000.— SANTA ROSA y Víctor Manuel. Propiedad de renta compuesta de locales y habitaciones por Santa Rosa y departamentos por Víctor Manuel.

$ 700.000.— Entre Castro y DIECIOCHO inmediato al Palacio Cousiño, edificio de dos pisos, altos y bajos independientes.

$ 700.000.— CASTRO, próximo a la Alameda. Casa antigua, de dos pisos, altos y bajos independientes. Renta anual $ 84.000.

$ 700.000.— Entre Manuel Rodríguez y RIQUELME. Amplia casa antigua con departamento de renta. Terreno 588 m2. Deuda Caja Ahorros.

$ 700.000.— GRAJALES, propiedad de renta compuesta de dos casas a la calle y cité con 22 piezas.

725.000.— COPIAPO. Edificio moderno de tres pisos, una casa en el primero y segundo pisos, otra en el tercero.

$ 800.000.— MARTINEZ DE ROZAS, esquina. Propiedad de renta compuesta de siete casas en un piso. Pago convencional.

$ 800.000.— CARMEN, entre Santa Victoria y Santa Isabel. 2 casas, altos y bajos independientes, bien tenidas, amplias. Deuda Caja Ahorros.

$ 880.000.— AV. RECOLETA. Propiedad compuesta de dos casas, altos y bajos independientes y local.

$ 950.000.— SAZIE, excelente propiedad de renta compuesta de casas y departamentos modernizados. Produce anualmente $ 114.000.

$ 950.000.— LLANO SUBERCASEAUX, chalet en buen estado, dos pisos independientes. Recibos, 3 dormitorios y baño instalado. Dependencias.

$ 1.150.000.— AVENIDA PEDRO DE VALDIVIA, esquina. Casa habitación con dos departamentos independientes. Deuda a un particular.

$ 1.200.000.— MONJITAS, dos casas, altos y bajos independientes.

$ 1.200.000.— SANTOS DUMONT, inmediato a Avenida Independencia. 24 x 52. Propiedad de renta compuesta de 4 casas, dos en altos y dos en bajos; 2 locales independientes. Renta anual 100 mil 800 pesos.

$ 1.450.000.— MORANDE, propiedad compuesta de 2 casas interiores y dos locales a la calle.

$ 1.500.000.— GRAJALES y GORB dad de renta compuesta de dos casas p pón y entrada de autos. Locales. 1.9

$ 1.600.000.— AV. RECOLETA. 4 guas, en buen estado, amplias. Apta tria.

$ 2.500.000.— AV. REPUBLICA, es piedad de renta compuesta de cuatro c altos y dos en bajos, construcción de l mento. Terreno 18 x 36.

$ 3.400.000.— SAN DIEGO, 40 x 2 casas y departamentos. Construcción s ta anual $ 324.000.

$ 4.700.000.— BARRIO RESIDENCI LUCIA. Edificio de departamentos d subterráneo, compuesto de 12 depart 1, 2 y 3 dormitorios. Construcción a derna. Debe $ 1.100.000.

CARLOS OSSANDON G. Nueva Yo Primer P

SACK
...ERO NACIONAL
...CUADRADO PIANO
PABLO 1175
...RANDE 817

...ERFUMERIAS.

...MERIA AVATTE BAN... Pelucas. Trenzas. Ri... armados: $ 0,50 centime... ...ecias por gramos. H|A

...PRESTAMOS, DINERO, ...NVERSIONES.

...ECAS ENTRE PARTI... Efectuamos tramita... ...mpleta. Consúltenos, sin ...miso. Oficina "ENS" — ...nos 1223. 6-E. 49

...ISTRAMOS PROPIEDA... ...icipamos renta. Caja Pro... ...a. 2 E. 49

...PROPIEDADES ...OMPRAN.

...RO CASA ANTIGUA ..., cualquier estado.— ...Ampuero.— Los Sere... ..., oficina 107. H|A.

...ISTRAMOS PROPIEDA... ...icipamos renta. Caja Pro... ...a. 2 E. 49

...RO PARCELA, ADRIAN ...ro.— Los Serenos 475, ...107. H|A.

...RO BUNGALOW, GOLF ...e Francais. Urgente. Am... — Los Serenos 475, ofici... H|A.

...RO SITIO INDUSTRIAL ...ero.— Los Serenos 475, ...107. H|A.

...PROPIEDADES ...VENDEN.

..., SAN FCO. LIMACHE ..., 3.212 m2. Tratar Ba... ...o 558. 10 F.

...000 CASA MODERNA. ...ormitorios. living. Carmen 6 F.

...ISTRAMOS PROPIEDA... ...icipamos renta. Caja Pro... ...s. 2 E. 49

...RADIOS.

...S OCASION REPARA... Transformaciones. Cons... ...nes. Repuestos. Tubos ...mentaj para técnicos. "Ta... ...lectrón". Huérfanos 1153 ...35001. H|A

...NO GARANTIZAMOS LA ...ción de su radio a domi... Arturo Prat 30. Fono H|A

...ANDEZ Y CONTRERAS ...Avda. Independencia 453 ...69520. Radios RCA. Ra... Philips. Arrendamos am... ...dores. Reparaciones Ser... ...técnico. H|A

...RACIONES DE RADIOS ...s y americanas todas ..., embobinados de trans... ...dores. Avenida Vicuña ...cuña 438. Teléfono 63076. H|A

45.—RADIOS.

RADIOS TODAS MARCAS Tocadiscos. Amplios créditos Reparaciones garantidas. Servicio domicilio Casa Aravena Esmeralda 829 Fono 67016. H|A

CASA URRUTIA. SAN PABLO 2209 Fono 60010. Radios Tocadiscos. Reparaciones garantidas. discos. Materiales eléctricos. H|A

RADIO RCA Y DISCOS VICTOR "Francisco Figueras y Cía.". Santa Isabel 0301-A, entre Avenida Seminario-Cóndell. Fono 44420. Facilidades 1.o M.

47.—RESIDENCIALES, PENSIONES.

RESIDENCIAL COMPAÑIA 1439. Pensión: días, meses. Departamentos baños exclusivos. 5 F.

PIEZAS CON PENSION. VIANdas domicilio. Santa Rosa 84. H|A

RESIDENCIAL M. PINO ACUÑA. Pasajeros: $ 50. Cubierto: $ 15. Santo Domingo 1431 20 F

PARQUE FORESTAL, RESIDENCIAL Europea. Cocina de primera. Agua caliente permanente. Pensión mesa. Viandas domicilio. Monjitas 421. Séptimo piso H|A

PIEZAS PENSION, MESES Y días, pasajeros. — Lord Cochrane 174. 10 F.

47.a RESTAURANTES.

¿QUIERE USTED COMER MUY bien? Pase donde Alfredo. Club Radical Décima Comuna. Chiloé 1950. ¡¡¡Atención esmeralda!!! H|A.

RESTAURANT CHIQUITO. COcina francesa. Platos exquisitos. Exposición 10. (Estación Central). Teléfono 93126. H|A.

48.—RELOJERIAS.

¡¡¡RELOJES COMPOSTURAS baratas, garantidas. Negocio muy serio. San Diego 351. Visítenos!!! H|A.

H. NACHMANN, RELOJERO-Técnico. Huérfanos 757. 4.o piso, oficina 406. Componemos relojes toda clase. Absoluta seriedad. Trabajos garantidos Precios módicos. ¡Repuestos! Huérfanos 757. H. Nachmann. H|A.

48.a SANITARIOS.

ARTEFACTOS SANITARIOS importados y nacionales. Surtido completo. Precios rebajados. Entregamos instalados. — Alameda 2218. Fono: 85996. H|A.

49.—SASTRERIAS.

MANUEL J. MERCADO. SAStre-cortador-profesional, Moneda 2750. Llévele su tela, evitará molestias economizando. 29 F.

VIRADURAS TERNOS, ABRIgos, transformaciones trajes hombres en trajes jóvenes, composturas, surcidos invisibles. Sastrería Louis.— San Diego 163. Teléfono 80955. H|A.

SASTRERIA "LA MENDOCINA". San Diego 255. ¡Solicite crédito! 27—Jn.

EL JUEZ JUSTO

Por Brent and Wells

DICK TRACY

Por Charles Altropn

49.—SASTRERIAS.

SASTRERIA WELLDRESS HEchuras forros seda $ 550 (quinientos cincuenta pesos). Independencia 353. Teléfono N.o 81093. H|A.

OSORIO RECIBE HECHURAS finas desde $ 700. Ternos medida desde $ 1.300. Avenida Matucana 823. H|A.

SASTRERIA VASQUEZ. BANdera 564 (altos). Teléfono N.o 81687. Casimires finos. Hechuras. H|A.

TOBAR Y CIA. SASTRERIA. Medidas de alta calidad. Hechuras finas. Tropicales. Casacas de sport. Esmeralda 878, esquina 21 de Mayo (altos) Fono: 86258. H|A.

¡AMPLIOS CREDITOS! SASTrería "La Flor de Matucana". Casimires nacionales e importados. Martínez de Rozas 3284 (Lado Correo). H|A.

SASTRERIA PASCUAL. GRANdes facilidades de pago. Entrega inmediata. San Diego 928. Ternos, confecciones, hechuras finas. H|A.

"ANTEZANA" SASTRE ANATómico. Casimires ingleses. — Huérfano 880. Segundo piso. Frente a Gath y Chávez. Fono 31978. H|A.

HUMBERTO CACERES. EL "AS" de los cortadores. Sastrería. San Diego 1651. H|A.

SASTRERIA "LAS DOS NAciones". Bascuñán 36. Ternos, abrigos de medida y confección ¡Diez meses plazo! H|A

SASTRERIA QUIROGA. COplapó 1126. Teléfono 89430 Hechuras finas Transformaciones. Especialidad en trajes sastre. Precios económicos. H|A.

VISTA CON ELEGANCIA Y economía.— Sastrería Diez de Medina.— Bascuñán 32. 4 M.

49.—SASTRERIAS.

ROMUALDO MERINO R., SAStrería. Casimires finos. Hechuras de primera calidad Trajes sastre, abrigos señora. Puente 565, altos. Fono 68342. H|A.

SASTRERIA "BOSTON" ofrece. Ternos de medida, regla tela $ 1.400. Ambos, fina confección $ 550. Ternitos niños $ 275. Pantalón niño $ 85.—San Pablo 1011 (Casi esquina Puente). Solicite crédito. 19 F.

CASIMIRES NACIONALES desde 125 pesos metro, importados desde $ 175. Depósito directo de fábrica Casa Salazar. Alameda Bernardo O'Higgins 1783 esquina Libertad. Atendemos a provincias contra reembolso. 1.o M.

DESDE $ 850 TRAJES SOBREmedida; desde $ 700 trajes confeccionados. Sastrería Salazar Alameda Bdo. O'Higgins 2783, esquina Libertad. 1.o M.

SASTRERIA SALAZAR: CAballeros, niños, extenso surtido, corte elegante, precios incompetibles.— Alameda Bernardo O'Higgins 2783, esquina Libertad. Atendemos a provincias contra reembolso. 1.o M.

CASIMIRES INGLESES, ITAlianos, llegaron a precios rebajados. Casa Salazar.— Alameda Bernardo O'Higgins 2783, esquina Libertad. 1.o M.

GUENDELMAN. SASTRE HEchuras finas. Crédito. San Diego 852, edificio Teatro Caupolicán. 1.o M.

49 A.—SEMILLAS.

SEMILLERIA BELGA, BANDEra 546, vende semillas escogidas, despacha contra reembolso a provincia, pida lista de precios gratis. 23 F.

52.a—VERANEO

RESIDENCIAL "PLENCIA" PIEzas limpias, comida sana. Ambiente de familia. Avenida Argentina 264 Fono 6879. Una cuadra estación Barón. Micros para todas las playas a la puerta. Casa Española. 23 M.

CARTAGENA: HOTEL MONACO, Playa Chica 210. Interior. Excelente comida. Precios módicos. Atención esmerada. Nuevos propietarios. 5 M.

RESIDENCIAL FAMILIAR "Monrepos". $ 60 diarios. León XIII, N.o 197. Cartagena. 24 F.

CARTAGENA, OLEA N.o 298, arriendo una pieza cuatro camas, con pensión. 28 F.

VIÑA. RESIDENCIAL TRASlaviña 346.— Comida exquisita. 19 M.

CARTAGENA. PLAYA CHICA. Residencial Alvarez. Calle Bulnes N.o 325. Desde $ 45, hasta $ 60 diarios. 3 M.

53.—JUDICIALES.

SOLICITA MERCED DE AGUA.— En lo principal, solicita merced de agua para usos industriales y para la bebida. En el primer otrosí hace presente una exención tributaria. En el segundo otrosí confiere poderes. EXCELENTISIMO SEÑOR PRESIDENTE DE LA REPUBLICA: Desiderio García Ahumada, chileno, ingeniero, domiciliado en Santiago, calle Ramón Nieto N.o 920, en representación de la Compañía de Acero del Pacífico S. A., según poder que acompaño, a S. E. con todo respeto digo: Que vengo en solicitar una merced de agua para usos industriales y para la bebida, destinada a abastecer la planta productora de acero que mi representada está construyendo en la bahía de San Vicente, Talcahuano, en conformidad a las especificaciones que paso a señalar: a) Las aguas serán tomadas del río Bío-Bío; b) Las necesidades de la planta y población obrera requerirán un consumo de 220.000 mts.3 por día; c) El agua está destinada a la refrigeración del alto horno, otros hornos industriales y a abastecer la población obrera; d) La bocatoma está situada en la ribera norte del Bío Bío a más o menos 5.8 kilómetros de la desembocadura del río y a 3.2 kilómetros, aguas abajo del puente ferroviario a Curanilahue. El agua se descargará, después de ser usada, en la Bahía de San Vicente, al nivel del mar, y a 7.5 kilómetros de la bocatoma; e) Entre la bocatoma y el punto de la restitución de las aguas, no hay canales, sino sólo algunas acequias para riego; f) El caudal mínimo normal del río en el sitio que se proyecta la bocatoma es de 232 metros cúbicos por segundo, según las medidas hechas por CAP, también según el informe del Comité de Estudios para el mejoramiento de la navegabilidad del Bío Bío de la subsección Vías fluviales de la Dirección General de Obras Pública emitido en 1936. g) A 8 kilómetros aguas arriba de la bocatoma en proyecto, está ubicada una pequeña bocatoma para el abastecimiento de aguas de la ciudad de Concepción. 175 metros aguas arriba hay una pequeña bocatoma con una bomba de 8", llamada "Bocatoma de Morrison", destinada para obtener aguas para riego del fundo Huaipencillo, durante la estación seca. Se adjuntan dos copias de un plan de ubicación de la bocatoma, y cañería de abducción en proyecto. La ubicación de estas obras queda relacionada en dicho plano con la ubicación del puente ferroviario a Curanilahue. Principales características técnicas de las obras en proyecto y descripción de los terrenos en que serán ubicadas.— OBJETO: Estas obras tendrán por objeto abastecer aguas para usos industriales (principalmente refrigeración) de la Planta de Acero de Huachipato y para la bebida, usando como fuente de abastecimiento el río Bío-Bío. BOCATOMA: Estará ubicada en la ribera norte del Bío-Bío, a 3.200 metros aguas abajo del puente ferroviario a Curanilahue en los terrenos de la Hacienda Huaipencillo, de propiedad del señor Samuel Price, quien los recuperó del río en el año 1925. La capacidad máxima de captación de agua de la bocatoma será de 3.8 metros cúbicos por segundo, y ha sido proyectada en forma que pueda operar a esta capacidad, con cualquier nivel del río, comprendido entre más 1.80 y más 7.50 metros, con respecto al nivel del mar. El agua será captada por medio de cuatro vertederos de altura variable y de 3.5 metros de largo cada uno, ubicados en los cuatro brazos de la casa de bombas. Con un caudal máximo de 0.95 mts3. por segundo (82.000 metros cúbicos por día), la profundidad de agua será aproximadamente de 0.30 metros. Cada vertedero estará provisto de reilla con fierro plano de 1½" x 3", y colocados a 1" entre sí, con el objeto de evitar la entrada de materias flotantes, y también con una malla de 1/4" de alambre de cobre N.o 14, ac-

53.—JUDICIALES.

cionada por un motor eléctrico de 2 HP. CASA DE BOMBAS: Tendrá cuatro brazos y está proyectada como una estructura o edificio único, junto con la bocatoma. Se ha contemplado la posibilidad de construir en su vecindario una planta de tratamiento de aguas (coagulación y cloruración), en caso que se encuentre en el futuro que sea necesario mejorar la calidad del agua del río para fines industriales. En cada brazo habrá una unidad de bombeo de alta presión formada por una bomba centrífuga horizontal de una etapa, accionada por un motor eléctrico de 750 HP, 4.100 volts. Cada unidad tendrá una capacidad de bombeo de 0.835 metros3. por segundo (72.000 mts3. por día). La capacidad total de la planta de bombeo será de 2.5 mts3. por segundo (216.000 mts3. por día), considerando una unidad como de emergencia y 3 unidades en operación. Además de este equipo de bombeo, y destinado a la posible planta de tratamientos de agua, futura, se ha considerado instalar en cada brazo una unidad de baja presión, con una bomba vertical, tipo de hélice de 500 RPM, accionada por un motor eléctrico de 100 HP 400 volts. La capacidad de cada una de estas unidades será de 0.95 mts3. por segundo y una altura total de 6.10 mts. Por razones de economía se omitirá por ahora la instalación de una de las unidades principales de bombeo, todas las mallas rotatorias y todas las bombas de baja presión. CAÑERIA DE ABDUCION: Será una cañería de acero revestida en materia bituminosa de 54" de diámetro, con un largo total de 7.500 mts., hasta la Planta, y de 5.924 mts. hasta el estanque regulador elevado. La cañería propuesta va en línea recta, desde la bocatoma hasta la primera estación 4.502 mts., con una orientación norte 49.o 15' 100" W. Desde la estación 4502, hasta la estación 5.924 en el estanque regulador elevado tiene una orientación norte de 55.o 56' 48" W, y desde la estación 5924 hasta la estación 7507 mts. N43.o 00' 34". Todas estas orientaciones están referidas al sistema general de coordinadas adoptado por la planta. La cañería atraviesa los terrenos indicados a continuación en las longitudes que se indican: 1) Hacienda Huaipenchillo, del señor Samuel Price — 1.960 metros. 2) Futuros huertos obreros de propiedad de la Caja de la Habitación — 1.606,2 metros. 3) Propiedad del señor Aurelio Manzano — 422.3 metros. 4) Fundo Las Golondrinas, propiedad de la señora Hortensia Fargas vda. de Urrutia — 344,2 metros. 5) Propiedad de la Suc. Víctor del Solar Morel — 1.062,2 metros. 6) Las Higueras y Huachipato, propiedad de la Cía. de Acero del Pacífico, S. A. Todos los terrenos atravesados por la cañería son arenosos, cubiertos por una delgada capa de greda vegetal, prácticamente inhabitados y destinados a la agricultura, principalmente terrenos de pastoreo y vaquerías. LINEA DE TRANSMISION ELECRICA: Paralela a la cañería, el proyecto contempla la instalación de dos líneas de transmisión paralelas, a 10 mts.; una de otra que vayan desde la subestación principal de Huachipato a la casa de bombas en el río ESTANQUE REGULADOR ELEVADO: Estará ubicado en la cumbre del extremo Sur-Oeste de los cerros de la "U" en el fundo "Las Higueras". Será de forma circular con una capacidad de 30.000 mts3. con el fondo de 27 metros sobre el nivel del mar y el nivel de agua a 40 mts. sobre el nivel del mar. POR TANTO, y de acuerdo con lo establecido en el Art. 599 del Código Civil, Decreto Supremo N.o 254, Decreto-Ley N.o 160 y 313, PIDO A V. E. se sirva conceder a la Compañía de Acero del Pacífico S. A. una merced de agua para usos industriales y para la bebida, en conformidad a las especificaciones técnicas que se dejan señaladas. PRIMER OTROSI.— Formulo esta petición en papel simple, en razón de la exención tributaria acordada a las empresas siderúrgicas por la Ley 7.896, de 2 de octubre de 1944, cuyo artículo 2.o dispone: "Las franquicias a que se refiere el artículo anterior son las siguientes: 1) Exención del pago de todo impuesto derecho, gravamen, prima o contribución fiscales, cualquiera que sea su naturaleza". La Compañía que represento fué declarada acogida a los beneficios de la Ley antes mencionada por el Decreto Supremo (de Hacienda) N.o 1896 de 22 de abril de 1946. Por la misma razón, me permito no acompañar la boleta de ingreso a que se refiere el Art. 24 del Decreto Ley N.o 160. SEGUNDO OTROSI.— Confiero poder para que represente a la Compañía en todos los trámites y gestiones que sea preciso realizar para obtener la merced solicitada, dentro de la provincia de Concepción, a don Raúl Gillet, ingeniero, domiciliado en la faena de construcción de la bahía de San Vicente, Talcahuano. Confiero poder en los mismos términos para que actúe dentro de la provincia de Santiago, a don Sergio Gutiérrez G.,

53.—JUDICIALES.

abogado, domiciliado en calle Ramón Nieto N.o 920, Santiago. GOBERNACION DEPARTAMENTAL. TALCAHUANO.— N.o 10.— Talcahuano, 12 de diciembre de 1947. Por recibida la solicitud de don Desiderio García Ahumada, en representación de la Cía. de Acero del Pacífico S. A., procédase a publicar su petición sobre Merced de Aguas, por tres veces en un periódico de este departamento, de la ciudad de Concepción, del Departamento de Coronel y de la ciudad de Santiago. Anótese. Leopoldo Alvarez Siles, Gobernador; Irma Concha R. Secretario. 4 F.

4.o JUZGADO CONCEDIO POSEsión efectiva herencia de José Francisco de la Cuadra, a su cónyuge sobreviviente Inés Reyes Berríos. 4 F

SEGUNDO JUZGADO CIVIL concedió posesión efectiva Moisés Link Libijin y Elvira Raisman de Link a Jacobo Link Raisman.— Secretario. 5 F.

QUINTO JUZGADO CIVIL habilitando feriado., concedió posesión efectiva herencia intestada de Ricardo Puelma López a Lucía, Marta y Ricardo Puelma Lavergne. Inventario solemne practicaré 5 febrero, 11 horas.— Secretario. 4 F.

QUINTO JUZGADO CIVIL, HABILITANDO feriado, concedió posesión efectiva herencia intestada de Ricardo Alberto Coleman Aranda a María Teresa y Luis Coleman Scholz, sin perjuicio derechos cónyuge sobreviviente.— Secretario. 6 F.

53.—JUDICIALES.

QUINTO JUZGADO CIVIL habilitando feriado., concedió posesión efectiva herencia intestada de Luis Haquin Lagos a hija legítima Olga Margarita Haquin Manríquez, sin perjuicio derechos cónyuge sobreviviente. Inventario solemne practicaré 11 actual, 11 horas.—Secretario. 5 F.

QUINTO JUZGADO CIVIL habilitando feriado amplió posesión efectiva herencia testada de Corina Valenzuela Peña a Corina Adela, Ramón, Alejandro Andrés, Pedro Sergio, María Susana y Humberto Gutiérrez Riveros.—Secretario. 5 F.

QUINTO JUZGADO CIVIL habilitando feriado., concedió posesión efectiva herencia testada de Elisa Espinoza O'Ryan a Amalia Espinoza O'Ryan.— Secretario. 5 F.

QUINTO JUZGADO CIVIL, HABILitando feriado, concedió posesión efectiva herencia testada de Zoila Barrera Silva a heredera testamentaria Silvia Sánchez Barrera. —Secretario. 6 F.

BOMBAS.

3.a CIA. DE BOMBEROS "CLAro y Abasolo".—De orden del señor capitán cito a la Cía. a ejercicio para el jueves 5, a las 21.45 horas. Punto de reunión: el cuartel. Uniforme de trabajo. — El Ayudante. 5 F.

TERCERA COMPAÑIA DE BOMBEROS de Ñuñoa.— Por orden del Capitán, cito a la Compañía a ejercicio el día miércoles 4 del presente; tenida: uniforme de trabajo. Punto de reunión el Cuartel.—El Ayudante. 4 F

ARMADA DE CHILE
PROPUESTA PUBLICA
N.o 29

Solicítanse Propuestas Públicas correspondiente a las obras de construcción de tres Salas de clases y Sala-Casino Conferencias para la ESCUELA DE MAQUINAS y ELECTRICIDAD, ubicada en Playa Ancha, Valparaíso.

Bases, planos y antecedentes pueden retirarse en la Comisaría de la Primera Zona Naval, edificio de la Intendencia, 2.o piso, Valparaíso.

Las propuestas se abrirán el martes 17 de febrero de 1948, a las 16 horas, en el despacho del COMANDANTE EN JEFE DE LA PRIMERA ZONA NAVAL, edificio de la Intendencia-Valparaíso.

EL COMANDANTE EN JEFE DE LA 1.a ZONA NAVAL

COMPAÑIA MANUFACTURERA DE PAPELES Y CARTONES S. A.
ADMINISTRACION FABRICA PRODUCTOS DE PAPEL
Avda. Zañartu N.o 85 — Casilla 898 — Santiago

Comunicamos a nuestra distinguida clientela y al público en general, que nuestra fábrica permanecerá cerrada desde el 9 al 25 del mes en curso, ambos días inclusive, con motivo de las vacaciones de nuestro personal.

FERROCARRILES DEL ESTADO

PROPUESTAS PUBLICAS POR MATERIALES

Se llama a propuestas públicas para la provisión de los siguientes materiales, las que se abrirán en la Sección Adquisiciones del Departamento de Materiales y Almacenes (Estación Central) a las 10 horas de los días que a continuación se indican:

El 6 de Febrero de 1948. Propuesta N.o 8

150 QUEMADORES; HUINCHAS para medir; PIEDRAS esmeril p. herramientas, carburos, tungsteno; ESMERILES portátiles; BROCAS salomónicas; TALADROS; HOJAS sierra; DISCOS paño militar para pulir; ACIDO sulfúrico; TERRAJA p. pernos; FORMONES; ESCOFINAS; ESCUADRA metálica; PASTA p. pulir; COLCHADORES de cables; EMPAQUETADURAS; CORREAS transmisión; CABLE acero; GOLILLAS de presión.

El 16 de Febrero de 1948. Grupos N.os 37 y 38

REPUESTOS LOCOMOTORAS, COCHES Y CARROS: ABRAZADERAS junta universal, EJES motrices, auxiliares, para bogie, para bisel y para tenders; EMPAQUETADURA semimetálica; INYECTORES; LUBRICADORES; LLANTAS tipos y dimensiones diferentes; MANIVELAS cremallera; MANGUERAS de goma; MANOMETROS p. vapor; NIVELES; RESORTES, tipos diferentes; TUBOS de humo; TUBOS de arco; EJES para coches y carros, etc.

El 18 de Febrero de 1948. Propuesta N.o 9

CLAVOS de alambre; SIERRAS huinchas; BARRAS fierro redondo. Además, se solicitan licitaciones para la confección de perfiles y piezas estampadas, con dimensiones y planos que se indican en las bases de esta propuesta, a disposición de los interesados en este Departamento, para la construcción de un coche metálico de 3.a clase.

El 27 de Febrero de 1948. Grupo N.o 4

EQUIPO E IMPERMEABLES: ANTEOJOS protectores; BOTAS de goma y cuero; CASCOS de fibra; CINTURONES; COLETOS; GORRAS de lana; DELANTALES y GUANTES de cuero; GUANTES de asbesto y goma; HOMBRERAS p. cargadores; MANGUILLAS y MANILLAS de cuero; MASCARAS protectoras; MEDIAS de lana; PALETOES y PANTALONES de paño y cuero; PAPEL filtro; TRAJES impermeables; TRICOTAS de lana; VIDRIOS opacos, negros, blancos y obscuros; ZAPATOS de suela engrasados y de una pieza, para fundidores.

Bases, mayores datos y antecedentes pueden consultarse diariamente en la Sección Adquisiciones del mismo Departamento, de 9.30 a 11.30 A. M. y de 3 a 5 P. M., excepto sábados, que se atenderá de 10.30 a 11.30 A. M.

EL JEFE DEL DEPARTAMENTO DE MATERIALES Y ALMACENES

GUIA PROFESIONAL

MEDICOS

DR. CASTAÑON
Exclusivamente pulmón.
Agustinas 1369 (edificio LA NACION)

DR. DIMITSTEIN
Exclusivamente señoras.
...yos X. San Antonio 28, 8 er ...so Teléfono 64206 14 II

HERNIAS
...rices, hemorroides, sin ope... ...r. Rayos X. Medicina interna, ...pecialmente corazón, pulmón, ...tómago, hígado, diabetes, reu...tismo, obesidad, extirpación ...tiera radical verrugas.
DOCTOR J. MONTERO C.
...rque Forestal 384. (Ahora ...nuel Valdés V.), teléfono ...003. 16 III.

DR. GORGEWSKY
Rayos X
...roncopulmonares, Estómago, ...ígado, Diabetes (De 2 a 5) ...mirante Barroso 57. 12 III

DR. WORTZEMAN
Medicina interna.
Hora: 3 a 5
...Huérfanos 978, 7.o piso. ...Oficina 705 — Teléfono 60458.

DR. RAIMUNDO RATINOFF
Bronconeumonares
...Corazón Rayos X. Agustinas ...1-6. 22531-46405. 1.o III.

DOCTORA KOREF
Niños.
Teléfono 97504.
4-III

PROFESOR RAMIREZ
Piel-Venéreas
José M. Infante 28
Fono 48617
4 III

BONDOS
...ientes estudios en Estados ...idos. Ortopedia-Traumato...gía. Reuma. Deformaciones ...ones accidentes trabajo y ...porte. Phillips 16. Fono 32351 H. A.

CLINICA PIEL-VENEREAS
Dr. Sylvester.
...Examen salud. Rayos X. ...0 1/2 y 3-8. — Teléfono: ...922. Monjitas 208. 4-1-49

DR. MANUEL MUÑOZ VALENZUELA
Enfermedades de niños.
Almirante Pastene 344-A
Teléfono 41270.

Dr. THOMPSON SCHWARZENBERG
...tonas: glándulas, obesidad, ...ateroesclerosis, reumatismo, ...ado, estómago, intestinos, ...metabolismo, impotencia sexual. Merced 486-A Fono 33788. 2 II

MEDICOS

DR. STUTZIN
Ex Director Hospital Europa.
Urinarias, sexología, impotencia
Ultratermia.
Monjitas 845-B. Departamento 44.
3 P. M. 27 II

DR. GRINSCHPUN
Corazón, Riñón, Hígado, Intestinos, Endocrinos. Sexología. Rayos X. Consultas: 1.45-4.15 Miraflores 250. Fono: 33656 H. A.

OCULISTAS

DR. DANIEL AMENABAR OSSA
Operaciones. Enfermedades de ojos. Graduado Londres. 9.30-6.
MARIO AMENABAR PRIETO
Estudios Alemania. — 3-6.30.
Moneda 973. Oficina 531.
Teléfono 82792. 11 II.

ABOGADOS

RENATO FERNANDEZ LECAROS
VICTOR VIAL V.
ARMANDO REYES D.
Abogados
Agustinas 1350 — Oficina 876.

AIDA SEPULVEDA
HERACLIO MORALES
Civiles, criminales.— Estudio títulos.— Arturo Prat 722 Departamento 2 6 II

ELIAS NEHGME RODRIGUEZ
ABOGADO
Estado 38—Oficina 45— Consultas de 5 a 7 P. M. 7 II

LAURA MULLER DE CABALLERO
FRANCISCO CABALLERO
— Propiedades —
Divorcios. Atención esmerada provincias. Morandé 291. Oficina 19. Teléfono 84588 3 II

DENTISTAS

DR. ALFREDO MUÑOZ LOBOS
Cirujano-Dentista
Puentes. Placas. Extracciones
Compañía 1852. Fono: 85779.
H. A.

DENTISTA DOCTOR RODRIGUEZ
Restauraciones de dientes antiestéticos. Fundas porcelana. Reparaciones planchas. Pasaje Matte 81. Oficina 212. Teléfono 32343. H. A.

DENTISTAS

DOCTOR A. CASAS BASTERRICA
Cirujano-Dentista
Dentaduras relámpagos en 24 horas, y reparaciones en 60 minutos. Cirugía: operaciones y extracciones indoloras. Consultas: de 2.30 a 7.30. Monjitas 455. H. A.

ORTOPEDICO

ORTOPEDICO MARCOS.
Esmeralda 834
Teléfono: 68666.

CONTADORES

EMILIO GONZALEZ CHAVEZ
Contador. Consultas gratis.
San Diego 1621. Franklin 1079
H. A.

MATRONAS

BLANCA PINEDA
Consulta gratis
1.o III.

SEÑORA PHERINY
Atiendo enfermas provincias.
Lord Cochrane 95. 11 II.

MERCEDES DARRIGRANDI
Estudio extranjero, últimos adelantos — Av. Holanda 5594 Teléfono: 42463 4 III

SEÑORA MORAL
Embarazos toda época.
Tratamientos casos urgentes.
Avda. Santa María 259, 3.er piso, frente Palacio Bellas Artes. Fono: 84831. 1.o III.

RAQUEL GONZALEZ TORO
Especialidad primerizas
Serrano 161. — Fono 87208,
30 X.

MATERNIDAD ST. JOSEPH'S
Carmen Cuevas
Casos urgentes, enfermas provincias. Villavicencio 378. — Tel. 34342. 1.o III.

BLANCA PISHUR
Moline 137. Fono 92768.
27 II.

SEÑORA CARMONA
Santa Rosa 203. Fono 68331.
25 II

SARA SAN MARTIN
Clínica.
San Francisco 208.
Teléfono 88585.
30 II.

OPTICA

OPTICA "LUE"
146 — Arturo Prat — 146
Teléfono: 83955.
H. A.

TECNICOS DENTALES

LABORATORIO DENTAL
Humberto Maulen
Bdo O'Higgins 773. Oficina 6
Teléfono: 60734
Composturas rapidísimas.
H. A.

LABORATORIO DENTAL
Mario Vásquez Y.
Placas en general. Composturas inmediatas. Huérfanos 757. Departamento 607. Fono: 34587.
H. A.

LABORATORIO DENTAL LEZAETA
Dentaduras artificiales
Composturas inmediatas
Huérfanos 757 — 5.er piso
Oficina 508 — Teléfono: 81829
H. A.

PRACTICANTES

ESCOBAR
Tratamientos
Huérfanos 757. — Oficina 207. 10 II.

REYES
Tratamientos
A. Prat 763.— Teléfono 66532
1.o III

DOMINGO CUEVAS
San Pablo 3255. Fono: 91777.
Atención: 9-1 P. M. y 2.30-9 P. M.
H. A.

LUIS ARENAGADA
Tratamiento.
Alameda 865 — Fono: 80019.
H. A.

VETERINARIOS

CLINICA VETERINARIA AMERICANA
Avenida Condell N.o 18.
Fonos 45224 - 48541.
1.o III.

MASAJISTAS

LUIS MUGA LEON
Masajista titulado
Compañía 1829 — Pedir hora.
Teléfono: 62480 — Atiende a domicilio.
H. A.

CORREDORES DE PROPIEDADES

ROSEMBERG MIERES
Oficina de Propiedades
Huérfanos 1112F. Fono: 66663
Compra-Venta Casas, Fundos, Parcelas — Arriendos Administraciones
H. A.

ULTIMA PAGINA DE ESTA EDICION
EDICION DE 18 PAGINAS.—PRECIO $ 2.—

LA NACION

MIERCOLES 4 DE FEBRERO DE
SANTIAGO DE CHILE

Mañana llega Emelec, primer adversario de Colo Colo en el Campeonato de Campeones

Ya están en Santiago periodistas extranjeros y locutores que han venido expresamente al certamen

VALERIANO LOPEZ REFORZARA AL CONJUNTO DEL MUNICIPAL

En un clima de alta tensión, va aproximándose la fecha inaugural del más extraordinario certamen futbolístico que se haya realizado en nuestro Continente, como con rara unanimidad lo han reconocido los más prestigiosos cronistas deportivos de los diversos países de la América Latina, y al que auguran el más halagador de los éxitos.

EL CAMPEON ECUATORIANO

En avión Panagra arriba mañana a nuestra capital, a las 9 horas, el campeón ecuatoriano, el Club Emelec, que trae a la auténtica selección del Guayas, y para quien la afición chilena guarda profunda gratitud por el afecto que su numerosa hinchada, dispensó en todo momento a nuestra Selección en el reciente Campeonato Sudamericano de Guayaquil.

Cabe hacer presente que el Club Emelec, es el dueño del Estadio en que se realizó el Campeonato Sudamericano, y fué precisamente, como dueño de casa, que invariablemente testimonió clara predilección por el once chileno, al que en todo momento los miles de socios de Emelec estimularon con fervorosos aplausos en todas sus presentaciones.

La Directiva del Club Emelec, está integrada por los elementos más representativos de la sociedad de Guayaquil, factor este que también contribuirá a hacer grata su intervención en el primer Campeonato Sudamericano de Campeones, ya que es proverbial la corrección y la caballerosidad de los deportistas ecuatorianos.

El Comité de Recepción Popular a las delegaciones extranjeras, nos encarga citar para mañana, a las 8 horas, frente a la sede social de Colo Colo, calle San Pablo 1385, a los socios, simpatizantes del club albo y deportistas en general, para trasladarse desde allí al puerto aéreo de Los Cerrillos.

La delegación que nos envía Emelec se hospedará en el Hotel de France, situado en calle Puente N.o 530.

Por su parte, Colo Colo ha puesto a disposición de Emelec, su Estadio, a fin de que inicie en él sus entrenamientos, aparte de los que realice en el Estadio Nacional.

LOCUTORES EXTRANJEROS

Se encuentra ya en nuestra capital el personal de Radio Mitre, de Buenos Aires, que viene a trasmitir especialmente para toda Argentina, todos los partidos del primer Campeonato de Campeones.

Forman este personal los conocidos locutores, señores Eduardo Pelliciari, Ernesto Veltri, Luis García del Soto, César Campodónico y Horacio Calviño.

Ayer visitaron el Estadio Nacional con el propósito de construir una caseta especial que les permita trasmitir con toda comodidad por las prestigiosas ondas de Radio Mitre, las alternativas del certamen.

Ayer quedaron finiquitados los trámites en virtud de los cuales la Radio Victoria, de Lima, enviará a Chile personal especializado para hacer llegar a los deportistas del Rimac, la emoción que brindará Municipal en las diversas presentaciones que hará en el Campeonato.

Demostración inequívoca de la formidable atracción que constituye para la opinión deportiva continental el primer Campeonato Sudamericano de Campeones organizado por Colo Colo es la de que otras seis radios extranjeras, aparte de las ya nombradas, vendrán a trasmitir el Campeonato de Campeones.

Ellas son: Radio Témolo y Radio Tuppi, de Río de Janeiro; Radio Sarandí, Radio Sport y Radio La Voz del Aire, de Montevideo y Radio La Paz, de Bolivia.

La Gerencia de Colo Colo nos pide hacer presente a las radios emisoras nacionales, que sólo se aceptarán inscripciones para trasmitir el primer Campeonato Sudamericano de Campeones, hasta el sábado de la presente semana a las 21 horas, en San Pablo 1385.

EL CRACK VALERIANO LOPEZ

Una de las figuras estelares del reciente Campeonato Sudamericano, y que asombrara al público del Guayas, y que hiciera agotar adjetivos a los cronistas deportivos del Continente, Valeriano López, viene reforzando a Municipal, lo que no sólo significa una grata nueva para la afición deportiva de Chile, sinó que también es seria y justificada la aspiración del formidable equipo limeño de adjudicarse el título.

Con tanta seriedad se ha tomado en el Perú la intervención de Municipal en el Campeonato de Campeones, que el Departamento de Deportes de aquel país lo hará viajar a Chile asesorado por personal técnico y le ha proporcionado productos alimenticios peruanos que permitirán a los integrantes del conjunto del Rimac, no extrañar en absoluto su régimen alimenticio en tierra chilena.

Un maestro de cocina acompañará a la delegación.

DEL DIARIO CLARIN

Ha llegado ya a nuestra capital, el señor Alfredo Basso, quien viene como Enviado Especial del diario "Clarín", de Buenos Aires, al primer Campeonato Sudamericano de Campeones.

El señor Basso ha empezado a enviar noticias de este certamen al importante rotativo de deportes que representa y cuenta con millares de lectores en toda Argentina.

REVISTA EL GRAFICO

Se anuncia para la próxima semana la venida de una Corresponsal y un fotógrafo de la revista deportiva "El Gráfico", de Buenos Aires, con el objeto de preparar material gráfico y noticioso para un número extraordinario que en colores lanzará el semanario con ocasión del Campeonato de Campeones.

EL DESFILE

Importante número del acto inaugural del Campeonato de Campeones habrá de resultar el Desfile de las Delegaciones visitantes, todas las cuales con las banderas de sus respectivos países y sus enseñas deportivas, darán una vuelta olímpica al Estadio para luego situarse frente a la Tribuna Oficial, y prestar la promesa de la hidalguía deportiva, que todos observarán en este Campeonato, a fin de responder al anhelo de Colo Colo, que el torneo sea un ejemplo de corrección, de caballerosidad, así de parte de los jugadores como del público, en forma tal que sea el auténticamente mejor el que se clasifique Campeón Continental de Campeones.

Norberto Méndez se fué a Racing

BUENOS AIRES, 3. (U.P.) —Ha quedado definitivamente concertada la transferencia de famoso forward internacional argentino Norberto Méndez, de Huracán a Racing.

Este mismo club adquirió de Huracán al forward Juan Carlos Salvani y a Llamil Simes. Por estos tres jugadores Racing pagará la suma de 150.000 pesos, más la cesión a Huracán de los jugadores Ricardo Filgueiras, Caserío y Aguirre.

CITACIONES

DEPORTIVO ALIRO GONZALEZ.— Junta general hoy a las 21.30 horas, en Olivares 1043.

DEPORTIVO SAN JORGE. — Reunión general hoy a las 21.30 horas en el local de costumbre.

¿DAMAS?— No. Clavero y Hormazábal están jugando a las damas, que es muy distinto. ¿Y quién va ganando? No importa. Lo que a ambos les interesa es que Colo Colo triunfe en el Campeonato de Campeones.

LLEGA UN CRACK.— En su coche propio, Francisco Urroz, el valiente zaguero de a la concentración de los albos. Urroz está dispuesto a mejorar en el Campeona nes las performances que cumpliera en Guayaquil por el seleccionado nacional.

EL ATAQUE DE LOS CAMPEONES.— Esta es la línea delantera titular de River Plate, campeón profesional de fútbol argentino. La integran, de izquierda a derecha: Reyes, Moreno, Di Stéfano, Labruna y Loustau. El puntero derecho Reyes alterna su puesto con Juan Carlos Muñoz.

WILSON FRANCISCO ALVES.— Zaguero del V el mejor cuadro del Brasil, y actual campeón de de 1947.

Labra con Fernández en la reunión de box de mañana en el Teatro Caupolicán

Antonio Rojas debutará como profesional ante J. Rodríguez

Mañana en el Teatro Caupolicán, se llevará a efecto una reunión de box profesional auspiciada por la Empresa Simonet-de la Fuente, la cual tiene como base el encuentro a 10 rounds que sostendrán Mario Labra y Humberto Fernández, ambos que llevan cumplida una buena campaña. Luis Arellano y Guillermo Tapia, este último que recientemente hizo su ingreso al profesionalismo, estarán a cargo del semifondo del festival, que tendrá el carácter de netamente popular.

En el mejor preliminar, fijado a 6 rounds, intervendrán Antonio Rojas y Jorge Rodríguez, aquél que como amateur realizó una labor sobresaliente, llegando en el certamen nacional de 1946, a disputar la final de la categoría mediano, frente a José Valenzuela, quien lo derrotó por escaso margen y tras una lucha que alcanzó interesantes alternativas. Rojas tiene la oportunidad de reeditar en esta oportunidad tantas presentaciones donde expuso agresividad y singular espíritu de lucha.

El programa completo es el siguiente:

6 rounds: Angel Ibarra con Guillermo Torres.

6 rounds: Marcos Carvacho con David Salazar.

6 rounds: Antonio Rojas con Jorge Rodríguez.

10 rounds: Luis Arellano con Guillermo Tapia.

10 rounds: Mario Labra con Humberto Fernández.

Mario Labra, que tendrá por contendor a Humberto Fernández.

VARIAS NOTICIAS SOBRE DEPORTES

BOX EN EL MEXICO.— En el local de San Pablo 1617, se efectuará el sábado una competencia boxeril entre aficionados del México y del Recoleta. En el encuentro de fondo combatirán Ismael Farías y Manuel Gálvez.

EXPECTACION DESPIERTAN LAS LUCHAS DE RELEVOS, HOY EN EL CATCH DEL CAUPOLICAN

Los 16 a rueda del Campeonato de Catch as Catch Can de los livianos, destaca también el sensacional encuentro del argentino El Peta con el Negro Sabú

Por primera vez en Santiago se han presentado en el ring del Taetro Caupolicán, estas novedosas "luchas de relevos" que semanalmente se acostumbra presentar en el Madison Square Garden de Nueva York, y en el Yankee Estadio, de México.

La lucha de relevos es la competencia de dos hombres contra otros dos, formando una pareja de mutuo apoyo y defensa contra la pareja adversaria. En esta forma, un combate de relevos encierra novedad, emoción, colorido y toda clase de alternativas.

Hoy en la noche a las 10, se cumplen seis nuevas luchas internacionales por el Torneo de Catch Liviano, que seguramente agrupará multitudes en el popular anfiteatro deportivo de la Empresa Chilena Cóndor.

Se medirán, el peruano Rafael Meza contra el chileno Luis Gómez; el árabe Maharajá contra el boliviano Muchotrigo; el chileno Humberto Cid contra el sueco Rey Namur; el peruano Barón contra el uruguayo Bull-Dog, el argentino El Peta contra el brasileño negro Sabú.

La lucha de relevos la cumplirán dos parejas, los chilenos Diego Torres-Villegas contra el italiano Tony Barbetta aparejado con el feroz y espectacular campeón peruano, Montañita.

En Colombia, jugadores de Vélez Sarfield agredieron al referee

BOGOTA (Especial).— Accidentado y lleno de incidentes enojosos resultó el partido jugado ayer entre el equipo argentino Vélez Sarsfield y el conjunto local de Los Millonarios, y que oficialmente se dió como ganado por éste último por cuatro goles contra tres.

Ante las incidencias provocadas por la actitud del árbitro, las protestas de los jugadores argentinos y la nerviosidad a veces excesiva del público, los visitantes decidieron abandonar el campo 15 minutos antes de la terminación del partido, y esto fué causa de que perdieran el último gol que se apuntó en su contra. Esta actitud del Vélez Sársfield se debió a una decisión que penaba a los argentinos dentro de su propio terreno.

Los incidentes ocurridos amenazaron con convertir el campo de juego en un escenario de continuas agresiones.

Varios jugadores argentinos, encabezados por el portero Rugilo, atacaron de hecho al árbitro Kaminsky, y la policía se vió precisada a intervenir.

Al término de la primera parte del match, los colombianos tenían 3 goles a favor, contra uno del Vélez Sársfield. Los tres puntos "millonarios" habían sido marcados por Fandiño, Orozco y Castillo. El gol argentino fué logrado por Espinoza.

Al ser cumplido el primer tiempo, el árbitro Kaminsky debió retirarse del campo a causa de las heridas que había recibido, y entonces se le reemplazó con un réferee uruguayo.

En el segundo tiempo, los argentinos recuperaron notablemente, y pronto lograron dos puntos más, por intermedio de Huss y Espinoza, empatando así a "Los Millonarios".

Producido el incidente señalado al comienzo de esta crónica y abandonando el partido el Vélez Sársfield cuando existía empate, los bogotanos marcaron el cuarto gol del triunfo.

Terminado así el encuentro, la policía ordenó al árbitro uruguayo y al representante argentino que comparecieran a sus oficinas, para explicar las razones que tuvieron para dar por terminado el partido antes de cumplirse totalmente el segundo tiempo, pues con ello burlaban los intereses del público que pagó entradas.

Periodista argentino señor Benjamín Duarte, almorzó en el Estadio con cronistas

Invitado por el Administrador del Estadio Ramón Palma Soto, concurrió ayer a dicho en donde se le ofreció un almuerzo, el distin argentino señor Roque Benjamín Duarte, acom bién asistieron los miembros del Círculo de Cro vos de Chile señores Alberto Arellano, Juan Ja Herrera, Enrique Vergara, Alberto Callis, Os Pedro Gajardo.

El señor Duarte, actualmente subdirector de va Argentina", y que se encuentra en nuestro p do a la delegación de nadadores del Club Gim ma, en su carácter de asesor técnico, charló con dor del Estadio y cronistas sobre importantes nados con el deporte de Chile y Argentina, y se so para cooperar decididamente desde Buenos quier iniciativa que tomasen los periodistas de porte nacional.

CLUB DEPORT
MAGALLAN

ASAMBLEA ORDINARIA DE

Cítase a asamblea ordinaria para el Miércoles 4 del corriente, en primera y a las 20 horas en se ción, a fin de conocer y tratar la sig bla:

1) Memoria de la institución dur 1947;
2) Balance de Tesorería;
3) Informe de la Comisión Re Cuentas.
4) Constitución del equipo de 1948;
5) Venta de sitios a los socios en Residencial "Estadio Magalla
6) Incidentes.

LOCAL: Santo Domingo 108
EL SEC