

La Nación

Santiago de Chile, Lunes 22 de Junio de 1987 — Año LXXI — 2ª Edición — N° 23.011 — Paulino — \$ 70, Regiones I, II, \$ 80 y XI y XII, \$ 90

Sigue escalada violentista del FMR

Dos extremistas destrozados por su propia bomba

■ Instalaban un poderoso artefacto explosivo en céntrico edificio de Los Angeles. Un tercer terrorista habría escapado herido y se trabaja en su localización. Los muertos estarían relacionados con la escuela de guerrilla desmantelada en la comuna de San Miguel, en Santiago

■ En Concepción, en tanto, el MIR instalaba una bomba del tipo cazabobo, fallando en un atentado dirigido contra carabineros

LOS ANGELES. (Especial para LA NACIÓN).— Dos extremistas murieron mutilados y un tercero habría escapado herido, al detonar el artefacto explosivo con que pretendían volar las oficinas del Banco Español Chile situado en pleno centro de esta ciudad.

Los hechos, de acuerdo a los primeros antecedentes, se registraron a las seis de la madrugada de ayer cuando los desconocidos, que resultaron muer-

tos y que no han sido identificados, instalaban un artefacto de tipo T 4, de alto poder explosivo, en el primer piso del edificio España, situado en Avenida Colón 492, a escasas cuadras de la Plaza de Armas. Aparentemente por error cometido por los extremistas, el artefacto detonó antes de tiempo pereciendo mutilados los dos sujetos mientras un tercero —que los

...4

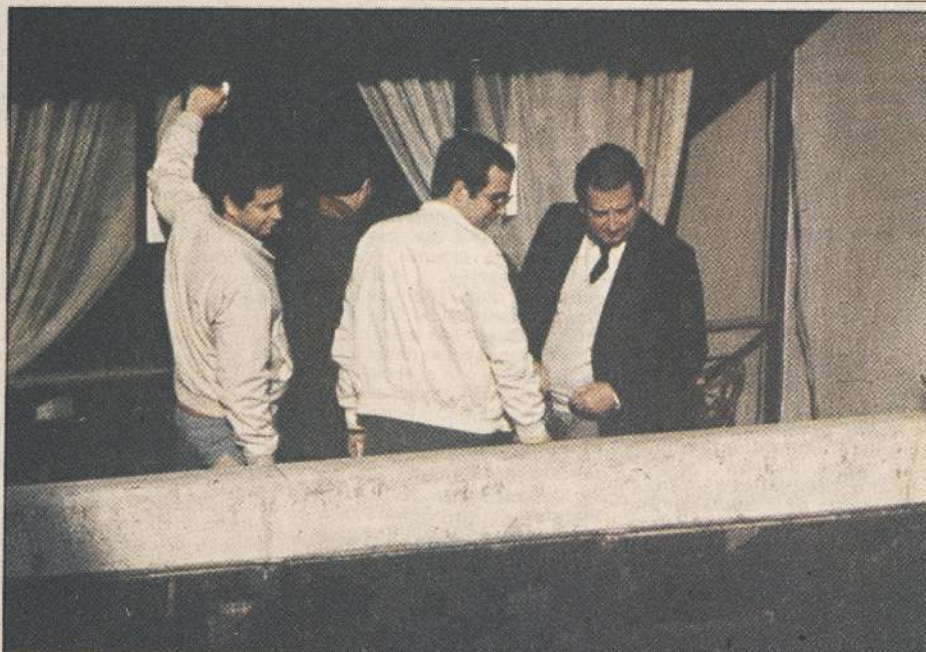

Ayer en la mañana, el juez Fernando Torres Silva se constituyó en un departamento de la Villa Olímpica, donde fue abatido el extremista del FMR Julio Arturo Guerra Olivares. Allí se incautó de numerosa documentación determinante en la investigación a su cargo, decretando, a la vez, una serie de diligencias, como exámenes de huellas y ballísticos y peritajes a diversas especies.

Por enfrentamientos de la semana pasada

Declaran reos a tres de ocho terroristas

■ Los cinco restantes pasarán a disposición del juez militar de Santiago, para que determine qué fiscalía les instruirá proceso

Tres de los ocho sujetos detenidos durante los enfrentamientos ocurridos el lunes y martes pasados en Santiago, fueron declarados reos anoche, en tanto que los cinco restantes serán traspasados al Juez militar de Santiago, a fin de que decida qué fiscalía se hará cargo de ellos, según informó el fiscal militar Fernando Torres Silva, quien investiga el atentado contra la comitiva presidencial y la internación ilegal de armas. El fiscal Torres señaló que "toda la situación de Varas Mena, en la cual están involucra-

dos tres subversivos, queda incorporada al proceso por el atentado al Presidente de la República". Se trata de Héctor Luis Figueroa Gómez, Santiago Antonio Montenegro Montenegro y Cecilia del Carmen Valdés Toro, esta última por infracción a la Ley de Control de Armas, en tanto que los dos hombres por violar la ley que sanciona conductas terroristas.

En cuanto a los otros detenidos, vale decir, Germán Jorge Duarte Romero, Mauricio

...5

Tres funcionarios heridos de gravedad

Nuevo atentado contra carabineros en Conchalí

■ Dos policías que resguardaban la casa de Pedro Donoso 585, fueron agredidos anoche con armas de fuego. Un tercero recibió lesiones cortantes

■ Atacada a balazos subcomisaría San Joaquín. Intenso operativo se realizaba esta madrugada

Dos funcionarios de Carabineros resultaron heridos de gravedad a bala anoche, en un atentado extremista, mientras se encontraban resguardando la casa ubicada en Pedro Donoso 585, en la comuna de Conchalí. Un tercero fue atacado con arma blanca en el sector.

Los heridos con armas de fuego por dos delincuentes subversivos fueron conducidos hasta el Hospital Clínico de la Universidad de Chile, desde donde se les trasladó al hospital institucional.

...25

Hoy en La Nación

Comentarios de:

Carlos Cruz Coke
Modesto Collados
María Prieto S.
Manuel José Gamonal

CHILE PERDIO por 2 a 0 ante Perú en partido de revancha disputado ayer en el Estadio Nacional de Lima. Ambas selecciones se enfrentarán nuevamente el próximo miércoles en Santiago.

GIGANTESCA MARCHA contra el terrorismo se realizó ayer en Barcelona, anunciándose para hoy una concentración masiva con idénticos propósitos. (Pág. 18)

Exija



M. L. N. MUÑOZ
HENRÍQUEZ



P. SAN MARTÍN
VARGAS



G. S. RUIZ
GARCÍA



L. A. ARAOS
ARAYA

Distintas iniciales de supuestos nombres, como asimismo diversos apellidos, aparecen registrados —como se aprecia en la fotografía— en algunas de las cédulas de identidad que fueron encontradas entre los mutilados cuerpos y destrozadas vestimentas de los dos extremistas que fallecieron al detonar una poderosa bomba que manipulaban en el céntrico edificio de Los Angeles. (Foto Vía Unifax, de César Arroyo).

Planes Democratocristianos

El candidato a la presidencia de la democracia cristiana chilena, Ricardo Hormazábal, declaró hace unos días, en un acto proselitista realizado en Chillán, que "en una alternativa futura de gobierno, las únicas fuerzas que deben ser descartadas son Avanzada Nacional, Renovación Nacional, el Partido Comunista y el MIR". De esta forma, tal como hace un tiempo Hormazábal se tomó la libertad de establecer los límites del pluralismo ideológico de la futura democracia chilena, según sus preferencias personales, aparece ahora marginando de cualquier gobierno futuro, a todos aquellos sectores que apoyan actualmente al Jefe del Estado y a su gestión. En cambio, quedarían incluidos en cualquier alternativa de gobierno futuro, sectores ejemplarmente "democráticos", como el "marxista no leninista" de Núñez y sus secuaces, algunos partidarios de la vía armada, como Almeyda y los suyos, etcétera.

Lo anterior resulta en verdad sumamente interesante, en particular para quienes participarán en las próximas elecciones de la democracia cristiana chilena, que conociendo la postura del señor Hormazábal, sabrán a qué atenerse. En primer lugar, al considerar que si el candidato a la democracia cristiana acoge sectores marxistas y violentistas entre sus eventuales colaboradores de gobierno, es porque en algo comparte sus planteamientos. Y en seguida, al notar que, mientras otros personajes de la democracia cristiana aseguran que ese partido no deberá nunca más y a nin-

gún nivel aliarse con sectores marxistas y violentistas, Hormazábal está planeando justamente lo contrario.

Es evidente que el afanoso candidato demócrata cristiano tiene todo el derecho del mundo a querer la colaboración de Almeyda, Núñez y de otros socialistas menos tenebrosos, para su futuro gobierno; pero no es posible que engañe en forma tan grotesca a las bases y contradiga a algunos de sus correligionarios. Además, queda una duda: ¿por qué marginó Hormazábal al PC y al MIR? ¿porque son marxistas? No, pues en tal caso debiera hacer lo mismo con el socialismo Núñez. ¿Porque propician la vía violenta? Tampoco, porque entonces igual sanción debería haber recaído sobre los "almeydistas".

¿No son acaso Núñez tan marxista y Almeyda tan violentista como el Partido Comunista y el MIR? Evidentemente que sí lo son. Sólo que a nivel de propaganda política y ante los ojos cegados y simplistas de la oposición democratocrisiana, esas semejanzas parecen no querer aparecer. La ciudadanía, en cambio, está consciente que ante la historia y ante Chile entero, tienen el deber insoslayable de impedir que nunca jamás se repita el entreguismo democratocrisiano de 1970. De esta forma, los planes de Hormazábal no tendrán ningún futuro real y no pasarán de ser elucubraciones de quien, postulándose recién a la presidencia de un partido, no resiste la tentación de sentirse presidente del país.

Teleón



Editorial

Ingreso Mínimo

El Consejo Económico y Social (C.E.S.) aprobó recientemente un conjunto de medidas económicas que pronto serán sometidas a la decisión del Presidente de la República y de las autoridades económicas a través de la Secretaría General de Gobierno. Entre ellas cabe destacar el desarrollo de un sistema de capital de riesgo, la simplificación de los trámites necesarios para la iniciación de actividades comerciales, industriales o profesionales y reformas en los sistemas de financiamiento e inversión de las A.F.P. Con el ánimo de focalizar el gasto social del Gobierno hacia los sectores que más lo necesitan, el C.E.S. planteó, asimismo, la creación de una subvención diferenciada en materia educacional, el otorgamiento de mayores recursos al Fondo Nacional de Salud (FONASA) y a las Corporaciones de Asistencia Jurídica Gratuita y, por último, un urgente reajuste del ingreso mínimo mensual que deberá quedar en la suma de 4 unidades de fomento.

Como se puede apreciar, buena parte de las medidas propuestas por el Consejo Económico y Social tiende a beneficiar a los más bajos estratos socioeconómicos de la población, lo que demuestra que dicho organismo está cumpliendo eficazmente la labor para la cual fue creado: la de servir de cauce de representación de los problemas y necesidades ciudadanas, recogiendo con un criterio técnico y apolítico y

sín ningún tipo de preferencias ni marginaciones.

Particularmente importante, tanto por su implicancia práctica como porque es sumamente demostrativa de esta filosofía, resulta la medida relativa al reajuste del ingreso mínimo mensual, que viene a satisfacer una cada vez más generalizada inquietud ciudadana sobre la materia, que había sido manifestada últimamente al Gobierno por distintos dirigentes gremiales de la producción y del comercio. La iniciativa materializa, además, la garantía constitucional de una "justa retribución" para el trabajador, consagrada en el artículo 19 N° 16 de la Carta Fundamental.

En efecto, desde que el D.L. 2.200 de 1978 puso fin al antiguo concepto de sueldo mínimo o "vital", reemplazándolo por el más flexible y realista de "ingreso mínimo mensual", el valor de este último mínimo legal ha ido disminuyendo gradualmente a causa de la inflación, pese a que ésta es pequeña y no obstante los continuos reajustes que ha experimentado.

Expresado en un valor de reajustabilidad automática como es la U.F., se espera que el ingreso mínimo mensual mantenga una relación constante con las variaciones del ingreso per cápita y que pueda enfrentar así los posibles reajustes inflacionarios conservando intacto su poder adquisitivo.

Balaustrada



Cohérente

En Colombia 32 militares mueren a manos de la guerrilla y 28 quedan heridos. Para la TV y cierta prensa en la España del socialismo, se trata de una emboscada, acerca de la cual se informa brevemente y en tono aséptico.

En Chile, el enfrentamiento

de fuerzas de seguridad con una célula de una guerrilla que ya mostró a qué está dispuesta, produce entre los subversivos 12 muertes y siete heridos. Cuatro guardias de seguridad quedan también heridos. Al hecho los referidos medios españoles consagran diez veces más

espacio que al anterior, en términos que no hace falta repetir.

No puede extrañar tal unilateralidad cuando se observa la constante defensa de la imagen del sandinismo nicaraguense que hacen esos mismos medios.

Francisco Lainez

¿Medio o fin?

Naturaleza de la Democracia

En un encuentro realizado hace días en Antofagasta entre dirigentes del Partido Renovación Nacional y profesionales jóvenes de esa ciudad nortina, el presidente de la colectividad, Ricardo Rivadeneira, junto con exhortar a los asistentes a luchar por conservar y proyectar la obra del Gobierno, les previno que "la democracia no es, en sí misma, solución para los problemas. Es una forma de dar alternativas de solución al país, pero la democracia en sí misma no es sustantivamente buena o mala".

Con esa afirmación, Rivadeneira ha vuelto una vez más sobre una de las definiciones básicas entre las que ha elaborado el Gobierno, cual es la de la democracia como un medio y no un fin.

En efecto, la democracia no constituye un valor en sí misma, un objetivo que deba lograrse por sus cualidades intrínsecas, sino que es sola-

mente un medio, cuyo valor está subordinado a la utilidad que importe en la práctica. Así, si en la realidad ella permite presentar alternativas de gobierno concordes con las exigencias de la naturaleza humana y basada en los principios morales fundamentales, entonces la democracia es buena y debe conservarse tal cual. Si por el contrario constituye nada más que un trampolín para que grupos normalmente minoritarios, arrogándose o no el respaldo de la mayoría, destruyan esa misma democracia, entonces significa que algo anda mal y que ella necesita corregirse, complementarse o protegerse.

La democracia, como cualquier método humano, es fallible y tiene enormidad de necesidades. Por eso debe admitir en su seno instituciones complementarias, protecciones constitucionales y sobre todo una base social desarrollada, a fin de que pueda funcionar ade-

cuadamente. Sin ellas, la democracia, por su propia naturaleza de neutralidad valorica o axiológica, habrá de llevar sobre sus hombros, el germen de su propia destrucción.

Por otra parte, hay que recordar que también por ser nada más que un medio, es decir por carecer de un contenido axiológico intrínseco, la democracia no deberá ser nunca vista como "la" solución a los problemas de un país. Desvirtuar la naturaleza de la democracia dándole un carácter finalista del que carece por definición, y cifrar en su pretendida bondad esencial esperanzas utópicas de solución a los problemas que aquejan a los chilenos, no sólo es una actitud que la experiencia histórica permite prever como falsa, sino que también es una actitud errónea que más de alguna frustración habrá de producir en quien la adopte.

J.M.L.

Siete Días en la Economía

La firma del acuerdo de reestructuración de la deuda externa chilena, suscrito en Nueva York por el ministro de Hacienda, con la banca acreedora internacional, fue —sin duda— el hecho de carácter económico más relevante de la semana que concluyó.

Tras la firma del convenio —que permite al país un claro alivio financiero, rebaja en la tasa de interés y ampliación de los plazos de pago— el propio secretario de Estado manifestó que éste "constituye un claro reconocimiento al comportamiento económico del país".

El acuerdo de refinanciamiento alcanza la suma de 10.600 millones de dólares y según se informó desde Nueva York, la firma con más de 400 bancos internacionales se materializó en la sede del Manufacturers Hanover Trust, entidad que encabeza el "Comité de Doce Bancos" acreedores. Junto a Büchi, se encontraban el presidente del Banco Central, brigadier general Enrique Seguel, y el coordinador de la deuda externa, Hernán Somerville.

La firma del convenio se efectuó a sólo tres meses y medio de la presentación del plan a la comunidad banquera internacional y de acuerdo a lo destacado por Büchi en su oportunidad, Chile ha logrado incrementar sus exportaciones no relacionadas con el cobre en un 25 por ciento durante el último trimestre.

Cabe señalar —además— que se hizo presente a la banca internacional que a través de un innovador programa de reducción de la deuda externa —que incluye la capitalización de la misma— se han reducido los compromisos del país con instituciones financieras en 1.700 millones de dólares.

Por su parte, el vicepresidente ejecutivo del Manufacturers Hanover Trust, Donald G. McCouch, calificó la ceremonia de firma del convenio como "piedra fundamental en la relación de trabajo e interés común entre los bancos acreedores y las naciones deudoras".

El cambio en la periodicidad de la cancelación de intereses —conocido como "retiming"— permite al país un fuerte ahorro en divisas y refinanciar el déficit de la balanza de pagos para 1987 y 1988, sin tener que solicitar nuevos préstamos.

Tras la firma del acuerdo y sostener en Estados Unidos diversas reuniones con ejecutivos del Fondo Monetario Internacional y del Banco Mundial, el ministro de Hacienda declaró que este convenio permite además mantener en forma inalterable las metas de crecimiento económico, lo que asegura un repunte de la industria y el empleo.

Dijo Büchi que a través de este convenio se despeja el panorama externo, lo que permite al país trabajar tras sus objetivos de desarrollo y crecimiento.

APERTURA CHINA

Un hecho de especial importancia para el país —y particularmente para el área económica— lo constituyó la visita del ministro de Relaciones Exteriores de China, Wu Xueqian. El canciller se entrevistó con el Presidente de la República, General Augusto Pinochet, autoridades de Gobierno y también con representantes empresariales.

Tanto en reuniones sostenidas con estos últimos como en una intervención efectuada en la sede de CEPAL en Santiago, Wu Xueqian entregó el marco sobre el cual trabaja la economía china. Dijo —por ejemplo— que "la política de apertura exterior constituye una política fundamental de China y es invariable a largo plazo".

Precisó que "ampliar los intercambios económicos, comerciales y científico-técnicos con el exterior representa una necesidad objetiva que impone el progreso económico de China".

El canciller reiteró que en los últimos años la economía china ha experimentado enormes y profundos cambios. En la actualidad, están avanzando sanamente nuestra construcción económica y la reforma estructural. La política de apertura al exterior es fundamental.

Enfatizó el visitante que "la práctica de enerrarse aislándose del resto del mundo es incompatible con la construcción de la obra de la moder-



Tras firmar en Nueva York los contratos de reestructuración de la deuda externa chilena, el ministro de Hacienda Hernán Büchi declaró que el país mantendrá "sus metas de crecimiento económico".



Un fuerte repunte registraron en los últimos meses las operaciones de la Bolsa de Comercio, de acuerdo a lo informado por la propia entidad bursátil.



"El sector silvoagropecuario tiene un deber de reconocimiento y lealtad con las Fuerzas Armadas y de Orden y muy especialmente con el Presidente de la República", declaró el ministro de Agricultura, Jorge Prado.

nización. Estamos haciendo activos esfuerzos por expandir nuestro comercio con el exterior y hemos puesto en práctica políticas de trato preferencial respecto a la introducción de fondos, tecnología, instalaciones y hombres de valía".

Precisó que "tenemos elaborado y seguire-

mos elaborando leyes y reglamentos necesarios para crear un óptimo ambiente de inversión y asegurar los razonables intereses de los colaboradores extranjeros. Junto a lo anterior, hemos otorgado a ciertas regiones y un número grande de empresas atribuciones cada vez más amplias en la cooperación económica y técnica con el exterior".

Los conceptos del canciller chino son esclarecedores: la República Popular China, un país hasta hace algunos años con una economía totalmente centralizada, ahora está mirando hacia el exterior, consciente de que sólo a través de una apertura a esos mercados —política impulsada con energía por el Gobierno chileno— será posible lograr el nivel de desarrollo y bienestar de sus habitantes.

REALIDAD AGRICOLA Y FUERZAS ARMADAS

Durante la semana —además— se efectuó en el edificio Diego Portales un seminario del sector agrícola, en el cual se analizaron los diversos renglones de la actividad. Las jornadas —inauguradas por el Primer Mandatario— contaron con las intervenciones de los ministros de Hacienda, Hernán Büchi, y de Agricultura, Jorge Prado.

Este último, al clausurar el encuentro que congregó a 400 dirigentes del agro, manifestó que "el área silvoagropecuaria tiene un deber de reconocimiento y lealtad para con las Fuerzas Armadas y de Orden y muy especialmente para con la persona de S.E. el Presidente de la República, Capitán General Augusto Pinochet".

Recordó que "la profunda crisis que afectaba al sector agrícola en 1973 era el final de un largo proceso iniciado muchas décadas atrás, cuando se preconizaba que nuestro desarrollo sólo lo debíamos encontrar en nuestro pequeño mercado interno".

De las palabras del secretario de Estado se desprende que el origen de la llamada "nueva agricultura nacional" está en la confianza existente, en cuanto a que se respetará en forma irrestricta el derecho de propiedad, elemento que constituye la piedra angular sobre el que descansa todo el camino de desarrollo, además de una política económica y agrícola coherente, racional y eficiente.

La gran tarea ahora es, como lo indicó el ministro, "derrotar la extrema pobreza y superar el subdesarrollo, y hacia eso encaminamos todos nuestros esfuerzos".

OPERACIONES BURSATILES

Una información de interés la constituye la entregada por la Bolsa de Comercio, entidad que destacó que en los cinco primeros meses del año las transacciones aumentaron en un 40,6 por ciento en relación a similar período de 1986.

El total de las operaciones alcanzó a casi 890 mil millones de pesos. Sólo en mayo último, el mercado bursátil experimentó un crecimiento significativo, acumulando operaciones por 195 mil 841 millones de pesos, cifra que es superior en un 2,7 por ciento real en relación a abril y un 44,6 por ciento respecto a igual mes de 1986.

En relación a las cotizaciones, se informó que hubo una tendencia a la baja, lo que se reflejó tanto en el Índice General de Precios de Acciones (IGPA) como en el Índice de Precios Selectivos de Acciones (IPSA). Ambos anotaron reducciones de un 4,9 por ciento y 3,5 por ciento respectivamente.

El mercado de renta fija mostró, por su parte, un elevado nivel de actividad durante el mes de mayo, acumulando operaciones por 121 mil 306 millones de pesos, cifra que es superior en un 32,9 por ciento real a la registrada en abril y en un 52,6 por ciento real a la de mayo de 1986.

El fuerte incremento que ha registrado la actividad bursátil en los últimos meses refleja claramente el repunte sostenido de la actividad productiva chilena. Esto, tal como se ha señalado, tendrá un favorable efecto tanto en la producción como en el empleo.

Dos extremistas...

(Viene de la 1ª. Pág.)

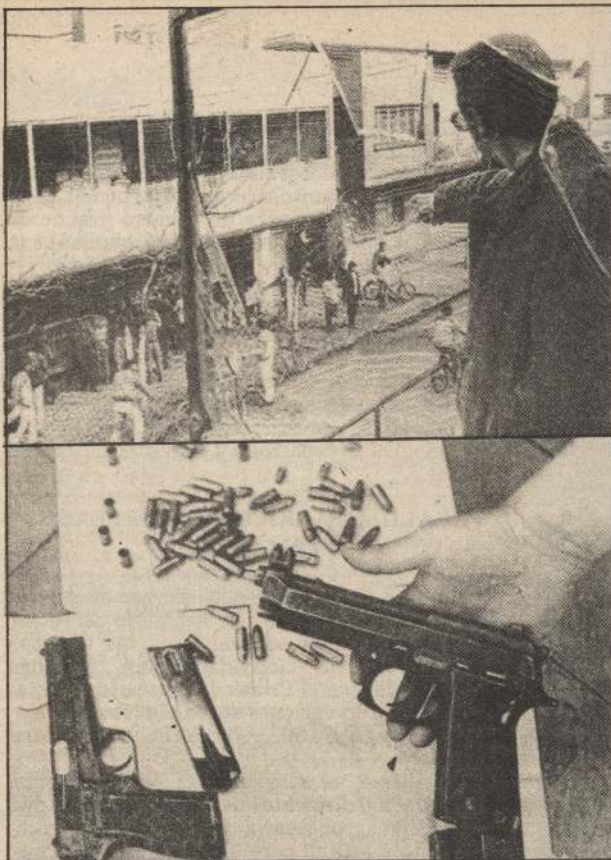

Mario Lamas, morador de uno de los inmuebles situados frente al edificio donde explotó la bomba, señala el lugar exacto del atentado. Precisó que la fuerza de la explosión causó daños materiales en locales comerciales y viviendas particulares en un radio de acción superior a 40 metros. Asimismo, los restos de los subversivos quedaron diseminados en lugares distantes del sitio del suceso, como en el interior y techumbre de la casa habitada por Lamas. En la fotografía inferior se aprecian las armas y municiones que portaban los terroristas.



Carlos CRUZ-COKE OSSA

Enfrentamientos CNI—FMR

Los medios de información han destacado la semana pasada el enfrentamiento que se produjo entre agentes de la Central Nacional de Informaciones, con el apoyo de fuerzas especializadas de Carabineros y el llamado "Frente Manuel Rodríguez", brazo armado del Partido Comunista. Del resultado de la refriega, murieron doce activistas y ocho quedaron detenidos. Entre los muertos figura el jefe de logística de dicho Frente y entre los detenidos nada menos que el coordinador de dicho aparato subversivo. Cuatro agentes de la CNI fueron heridos, dos de gravedad.

Sin duda la acción de los agentes de seguridad ha desarticulado en forma bastante clara dicho Frente, el que ha emprendido la vía violenta para tratar inútilmente de derrocar el Gobierno Militar, como se desprende de las declaraciones de Luis Corvalán, refugiado en Moscú, Volodia Teitelboim, en Alemania Oriental y responde al planteamiento de ex diputado comunista Luis Guastavino, quien desde Buenos Aires abogó por dicha vía violenta en una entrevista que concedió al diario "El Mercurio". Este último "pájaro" fue el mismo que, según lo dijo la prensa de la época, fue sorprendido, con posterioridad al 11 de septiembre de 1973, con unos billetes de mil escudos que aún no habían sido guillotizados.

Por supuesto que el enfrentamiento que comentamos ha provocado lágrimas de cocodrilo en toda la oposición. Los "muchachos ide-

alistas" armados hasta los dientes han sido abatidos, "cuando poco menos que estaban jugando al pillar, cuando fueron atacados por la espalda por los agentes de la CNI...". Nada se dice de los agentes de esta última institución heridos, uno de ellos por una bala que le atravesó el cráneo.

El Partido Comunista eligió la guerra e incluso atentó en contra del Jefe del Estado, asesinando a cinco de sus escoltas. Más ostensible es este hecho, que dos de los prisioneros de este último enfrentamiento han sido puestos a disposición del fiscal que instruye el proceso por el atentado al Presidente de la República, pues estaban involucrados en el asalto a la comitiva presidencial del 7 de septiembre del año pasado. Si el Partido Comunista eligió la guerra, como dicen los franceses "la guerre c'est la guerre"; ¡la guerra es la guerra! Llama profundamente la atención entonces que la oposición, el Colegio de Abogados y las instituciones religiosas estén pidiendo hasta la designación de un ministro en visita de la Itma. Corte de Apelaciones para investigar estos hechos, siendo "vox populi" que la estrategia del Partido Comunista fundada en la violencia, la muerte y el asesinato colectivo de las autoridades de Gobierno ha sido proclamada "urbi et orbe" y su demostración es el contingente de oficiales, soldados y carabineros asesinados por "Frente Manuel Rodríguez", pues en cada ocasión reclama para sí los homici-

proteja a corta distancia—habría resultado herido, huyendo del lugar a pie.

Los desconocidos quedaron irreconocibles, señalándose sólo que uno de ellos tendría unos 35 años. Ambos eran hombres y portaban, según se descubrió en el lugar de los hechos, documentación falsa con diversas identidades. Así también, entre los destruidos ventanales y el dañado inmueble en que fueron encontrados los cuerpos, se descubrieron dos pistolas automáticas: una de 9 milímetros marca Browning, que estaba empuñada por una de las víctimas, y otra del mismo calibre pero marca Taurus que se encontró a unos 50 metros del sitio exacto donde estaban los cuerpos.

BLANCO

Según las primeras diligencias policiales la frustrada acción extremista tenía, aparentemente, dos objetivos: por una parte ocasionar daños a la sucursal del banco antes citado y, por otra, destruir y ocasionar presumiblemente víctimas en la sede del Centro Español, situada en el mismo edificio, donde se ofreció una manifestación para celebrar el aniversario de la Policía de Investigaciones.

Trascendió, asimismo, que los extremistas habrían tenido problemas y que por ello se habría retrasado la explosión del artefacto, cuyo primario objetivo habría sido el atentar contra las autoridades policiales que asistieron a la reunión.

La situación se confirma con las primeras diligencias que permiten asegurar que las dos

víctimas estaban manipulando el artefacto cuando éste detonó. Las mismas pesquisas han permitido indicar que se trataría de dos sujetos que no son de la zona, por lo que su identificación se hace aun más difícil.

FMR

La cantidad de documentos falsos descubiertos en el lugar, por lo menos dos a tres carnés de identidad, de cada uno de los muertos, con distintos nombres y otros tantos carnés de chofer, así como también el tipo de explosivo y las armas que portaban los muertos, hacen presumir que éstos están directamente relacionados con el autodenominado Frente Manuel Rodríguez, FMR.

El grupo extremista, recordemos, tras sufrir un revés la semana pasada con la caída y detención de sus principales cuadros en la capital, inició una escalada de atentados incluyendo ataques a efectivos de Carabineros, de Investigaciones y carros policiales, que han dejado un muerto y tres carabineros heridos.

A lo anterior se suma también el frustrado atentado en contra del Cuartel Central de la Policía de Investigaciones donde, recordemos, en la mañana del sábado fue descubierto un rocket. El aparato, de alta precisión y poder, activado mediante sistema de relojería, fue dejado en un edificio del frente de Investigaciones apuntando al tercer piso del edificio policial. El rocket fue descubierto y desactivado por efectivos de seguridad minutos antes de ser accionado.

Según las primeras diligencias hechas en Los Angeles, los extremistas muertos cumplían con parte del programa violentista que inició el FMR tras la caída de su jefe de logística, de un jefe de la escuela guerrillera de San Miguel y del jefe del aparato militar del grupo terrorista.

No se descarta asimismo, que los muertos en Los Angeles fueran alumnos de la escuela guerrillera descubierta en calle Varas Mena, de San Miguel, y donde fueron abatidos dos extremistas.

MODUS OPERANDI

Todo lo anterior se desprende del modus operandi de los dos muertos que, siendo desconocidos en la zona, llegaron con un objetivo claro y completa información del lugar.

Habrían usado, se dijo, un vehículo robado en las afueras de la región para llegar al edificio elegido, siendo el automóvil ubicado por la policía horas después de la explosión que estremeció a la ciudad y no sólo causó daños en los ventanales del edificio España, sino también en los colindantes, entre los que se incluye un colegio local.

Otras versiones, no confirmadas, indican que vecinos del sector vieron escapar del lugar a un sujeto a pie y herido, al parecer armado. No se tienen mayores antecedentes sobre éste, pero se detectaron en el lugar del atentado y a pocos metros del sitio de la detonación, manchas de sangre que confirmarían la existencia de un herido.

COMUNICADO OFICIAL

El Departamento de Relaciones Públicas de la Coman-

dancia de la Guarnición del Ejército de Los Angeles emitió un comunicado oficial con respecto a los sucesos acaecidos en la madrugada de ayer, a las 06.00 horas aproximadamente, donde murieron dos presuntos extremistas que se encontraban activando una bomba.

La nota señala lo siguiente:

1.— "A la hora y fecha indicadas hizo explosión una bomba de alto poder y de explosivo no determinado en los ventanales de las oficinas del Banco Español Chile, ubicadas en calle Rengo entre Colón y Valdivia.

2.— Como resultado del hecho y al concurrir personal policial a constatarlo, se encontraron en el mismo lugar los cuerpos de dos ciudadanos que supuestamente habrían sido quienes colocaron la bomba.

3.— Los individuos antes señalados portaban numerosas identificaciones con diferentes nombres, armas cortas de fuego, hechos que han sido colocados en conocimiento de las autoridades competentes.

4.— Dados los documentos y especies que portaban, se presume que estos individuos no son de la zona".

Firma el comunicado Ricardo Valenzuela Benavente, teniente coronel, gobernador provincial de Biobío y comandante de la Guarnición Militar de Los Angeles.

"CAZA BOBO"

LOTA.— En la subida a Lota Alto, sector Fundición en la parte alta de la ladera, antisociales instalaron una bandera del MIR, sujeta a un mástil enterrado en el suelo.

Cuando personal policial se aproximaba al lugar, sorprendentemente hizo explosión un artefacto que estaba instalado junto al mástil y conectado a éste como "caza bobos".

No quedaron rastros que permitieran establecer el tipo de artefacto explosivo que se usó en el lugar.

Carabineros señaló que posiblemente la bomba fue activada por las propias condiciones climáticas del momento, ya que al ocurrir el hecho había en el sector fuerte viento y lluvia.

No se registraron lesiones ni daños de ninguna naturaleza.



Sólo pedazos de uno de los gorros pasamontañas usados por los subversivos, son testimonios elocuentes del alto poder explosivo del artefacto que manipulaban los terroristas. (Foto vía Unifax de César Arroyo)

Antecedentes nacionales e internacionales de violencia

Políticos opinan: los abatidos eran innegablemente terroristas

■ "A confesión de parte, relevo de pruebas", argumenta Jaime Tormo

■ Carlos Cruz Coke, al referirse a los intentos de afectar la credibilidad de las informaciones oficiales, manifestó: "Yo me atengo a los currículum de los extremistas afectados"



El juez Torres Silva, quien anoche informó a los periodistas sobre la declaratoria de reo de tres extremistas involucrados en los enfrentamientos de calle Varas Mena, en la comuna de San Miguel.

Declaran reos...

(Viene de la 1ª Pág.)

Andrés Duarte Romero, Sonia Mónica Hinojosa Sánchez, Mario Edmundo Nieto Yáñez y Miguel Naoas Mikail, el juez castrense indicó que "tal como lo he señalado, quedan a disposición del juez militar, para que sean procesados, eventualmente por otras fiscalías, en conductas que no son competencia de este fiscal "ad hoc".

INSPECCIONES OCULARES

Antes de adoptar estas resoluciones, Torres Silva se constituyó el sábado en calle Varas Mena 417 en la comuna de San Miguel, y finalmente, ayer en la mañana, en el departamento 207 del block 33 de la Villa Olímpica, antes de que venciera el plazo legal de cinco días para decidir la situación procesal de los detenidos.

Resumió estas inspecciones oculares a los lugares de los hechos, señalando que "en síntesis, hemos precisado una serie de relaciones. De hecho he-

mos cotejado lo que hay en esos lugares con las declaraciones de los inculcados, tomamos declaraciones a los testigos, hemos recogido evidencias y ordenado una serie de pericias que son indispensables para la tramitación del proceso".

En relación a algunas medidas que adoptó en la mañana de ayer, luego de efectuar la visita ocular al departamento ya señalado en Villa Olímpica, explicó que "se trata de diligencias básicas de todo proceso, exámenes de huellas y balísticos, pericias de restos de especies que allí se encontraban. Lo normal en todo proceso criminal".

En la misma ocasión, Torres Silva explicó que en el lugar había importante documentación, que podría ser determinante en la investigación a su cargo. De la misma manera, declaró que tenía en su poder las armas con que los extremistas abatidos enfrentaron a los agentes de seguridad, señalando que ya había ordenado los peritajes correspondientes.

DEMOCRACIA RADICAL

El presidente de la Democracia Radical, Jaime Tormo, explicó que en este caso se puede aplicar el concepto de "a confesión de parte, relevo de pruebas".

Con respecto a las declaraciones de religiosos, que indican que las personas abatidas en enfrentamientos no tienen la calidad de terroristas, "aparentemente no creen lo que les confiesen a ellos mismos. La penitencia es por el bien común".

Añadió que la publicación de gran cantidad de noticias indiscriminadas de partidos políticos clandestinos es un hecho que contribuye a favorecer el clima de dudas respecto a las investigaciones originadas por los enfrentamientos. "El volumen de informaciones que aparece diariamente acerca de partidos ilegales es absolutamente superior al de las colectividades que se ciñen actualmente a la Ley de Partidos Políticos, y por lo tanto, son plenamente res-

ponsables pública y legalmente de lo que sostienen".

Finalmente, señaló que "las campañas de desinformación en contra del Gobierno aparecen favorecidas por la proliferación de informaciones políticas ilegales, entre las cuales se desliza la mayoría de las imágenes destinadas a quitar credibilidad al Gobierno cuando informa sobre las actividades de los terroristas".

CRUZ-COKE

El secretario general de Avanzada Nacional, Carlos Cruz-Coke, refiriéndose al tema de los intentos de afectar la credibilidad de las informaciones oficiales sobre los enfrentamientos con terroristas, manifestó que "yo me atengo a los currículum de los terroristas afectados. La información acerca de sus actividades violentistas es abundante y comprobada y, por tal razón yo concuerdo que se trata de enfrentamientos entre clandestinos y organismos de seguridad destinados a defender a la población".

La Falacia de las Alternativas

Modesto COLLADOS NUÑEZ



Al siglo XX había de corresponderle el sino de contemplar cómo la doctrina del visionario y apasionado demagogo que fue Carlos Marx se transformó en un hecho geo-político que tiene su centro de gravedad y de poder en la Unión Soviética. Para comprender el fenómeno doctrinario que, con el nombre de comunismo, adquiere singular importancia a mediados del siglo, es necesario tener presente la herencia que el propio Marx había recibido del Renacimiento y de la Ilustración, y que nosotros hemos personalizado, con fines didácticos, en Maquiavelo y en Rousseau.

Por otra parte, así como en el campo doctrinario debemos reconocer la enorme influencia de los precursores de Marx, en el terreno de la realidad geopolítica hay que agregar a su nombre el aporte de sus sucesores Lenin y Stalin, hombres decisivos en la historia contemporánea, y que agregaron el pragmatismo de nuestro siglo al intelectualismo decimonónico del marxismo original. Gradualmente, la contienda entre una doctrina filosófica, el materialismo dialéctico, y un hecho socio-económico, representado por la economía de mercado, se torna en una pugna real entre dos grandes super-potencias.

Los nombres de Lenin y de Stalin están ligados a las dos grandes guerras mundiales de este siglo. Ambas estallan por

querellas en el seno de los países de Occidente, y en ellas se precipita el quiebre de sus valores que caracteriza a la primera mitad de siglo XX. Ajeno a estos valores, y por consiguiente a su quiebre, el comunismo emerge de ellos con un prestigio romántico que capitalizan, cada uno en su época, los grandes caudillos de la Unión Soviética.

Estos, a diferencia de los líderes del mundo occidental, en ningún momento descuidaron los aspectos doctrinarios. Habiendo aparecido en la historia, después de las dos grandes catástrofes que significaron esas guerras, como una alternativa, comprendieron la importancia de dotar a esta alternativa de un apoyo intelectual. Este último cumplía un doble fin: afianzar la consolidación de los logros, penosos y lentos pero positivos, que obtenía el socialismo, y, por añadidura, minar los fundamentos morales de la estructura económica y social de Occidente, de por sí, a estas alturas, precaria y decadente.

Hemos hablado de alternativa. Esta palabra aparece en la primera mitad de nuestro siglo como una solución salvadora y milagrosa. Desde entonces, a través de la segunda parte del siglo XX, los hombres de todas las latitudes viven pendientes de una alternativa, ignorando el

profundo y hábil sofisma que este concepto envuelve. Se hacen aquí presentes la actitud escéptica y la postura ecléctica a que aludíamos en un comentario anterior. Escepticismo, porque para buscar alternativas, es necesario dudar de la vigencia de lo que existe. Ecléctico, porque, ante variadas propuestas, que parecen insuficientes, es natural optar por soluciones intermedias.

Esta confusión mental, por la cual el hombre occidental vive bajo el "chantaje" de la alternativa, nace de que ha olvidado y desconoce los valores de su cultura. Cuando, en nombre de los anti-valores, se le conmina a buscar una solución "diferente", se le está invitando a dejar de lado, sin discriminar, lo bueno y lo malo, lo justo y lo injusto, lo verdadero y lo falso de su herencia cultural.

Veremos como, con paciencia y con buena voluntad, separando lo positivo y lo negativo, y volviendo la mirada hacia nuestro ancestro ético y lógico, es posible apartar la espiga de la maleza, ambas conocidas, sin caer en el absurdo de buscar con desesperación alternativas innecesarias y confusas en lo desconocido. Expondremos en nuestra próxima reflexión la forma en que distinguidos pensadores contemporáneos han sido víctimas de esta moderna falacia, y analizaremos los medios de evitar y superar este error.

Afirmó ministro de Obras Públicas

"Venceremos desafíos que plantea el futuro"

"Que esta centenario existencia sea un ejemplo, para que, con patriotismo, entusiasmo y generosidad, podamos vencer los nuevos desafíos que nos plantea el futuro y alcanzar las ansiadas metas de mayor bienestar para todos los chilenos".

Así lo señaló ayer el ministro de Obras Públicas, brigadier general Bruno Siebert, al dirigirse a todo el país por cadena de radio y televisión. El motivo de su intervención fue recordar el 21 de junio de 1887, fecha en que el Congreso Nacional aprobó la ley para la creación del Ministerio de Industria y Obras Públicas.

En la oportunidad envió un saludo de reconocimiento a los funcionarios de la cartera, incluyendo un homenaje a los que se encuentran disfrutando de un merecido retiro, pues cada uno de ellos, en su tiempo, contribuyó al engrandecimiento y progreso del país.

En parte de su mensaje expresó:

"Con motivo de este centenario he querido expresar a todos los chilenos el júbilo que los

funcionarios de este ministerio sentimos.

El desarrollo de Chile en todo aspecto, en alguna medida ha sido facilitado por la existencia de obras construidas por esta Secretaría de Estado.

Su carencia o sus limitaciones desata en muchas oportunidades, justificadas críticas que revelan la trascendencia de su necesidad.

En las numerosas catástrofes a que periódicamente nos somete la naturaleza, la labor del Ministerio se agranda y sus integrantes se superan para salvar las emergencias, que es necesario enfrentar para recuperar la normalidad trastrófica.

En esta oportunidad, hago llegar un saludo de reconocimiento a todos los funcionarios del Ministerio: profesionales, técnicos, administrativos, obreros y auxiliares, incluyendo un homenaje a los que disfrutan de un merecido retiro, como a los que ya no están entre nosotros, pues cada uno de ellos, en su oportunidad y en su esfera de acción, contribuyó con su grano de arena a lo que en estos cien años se ha construido en favor del país."

Con eucaristía en la Catedral

Se celebró el Corpus Christi y Día de la Infancia Misionera

La Iglesia de Santiago conmemoró ayer la fiesta de Corpus Christi, en una celebración que coincidió con la Jornada de la Infancia Misionera, presidida por el cardenal Juan Francisco Fresno.

El acto se inició a las 11 horas en la Catedral Metropolitana con asistencia de gran cantidad de fieles, especialmente niños de colegios católicos y parroquias de la arquidiócesis, que inundaron las naves del templo cantando y siguiendo la misa con entusiasmo.

Los menores, que participaron de la Jornada de la Infancia Misionera, concurren vestidos con trajes típicos de diferentes países, simbolizando los

cinco continentes.

La homilía estuvo a cargo del vicario Cristián Precht, quien improvisó un diálogo con los niños, a quienes explicó el sentido de la fiesta de Corpus Christi, la cual se viene celebrando en el mundo desde hace más de 700 años, destacándose en ella la presencia efectiva del cuerpo y la sangre de Cristo.

Esa celebración se conmemoró el jueves último, motivo por el cual ese día fue declarado feriado por el Gobierno, como un gesto de agradecimiento por la reciente visita del Papa Juan Pablo II al país.

En su homilía, monseñor Precht recordó a los niños que Cristo deseó estar para siempre

con cada persona en la Tierra, para que cada uno supiera que sin su presencia no podría vivir. Lo que los hombres necesitan es comer y beber su palabra, estar tan unidos con Cristo que él pueda abrazar el corazón de cada uno y que nada los separe, les dijo.

Les señaló que en la Última Cena Cristo partió el pan y dio de beber el vino, como signo de su cuerpo y su sangre, simbolizados en la hostia como "el pan que da la vida".

PROCESION

Finalizada la eucaristía, el cardenal Fresno encabezó una procesión alrededor de la Plaza de Armas, que lucía embandera con los colores de Chile y el Vaticano y donde se instaló un altar, en el cual culminó el recorrido con un minuto de oración.

El cardenal Fresno hizo el recorrido caminando bajo un palio y llevando el Sacramento de la Hostia Consagrada. La procesión fue encabezada con la Cruz de los 500 Años de la Evangelización, como recuerdo de la presencia del Papa Juan Pablo II entre los chilenos.

En este recorrido participaron centenares de niños vestidos con los trajes típicos de diversos países, queriendo simbolizar de esa manera los cinco continentes y la transmisión de la fe de los niños chilenos a sus similares de todo el mundo, sin importar la raza.



El cardenal Fresno camina bajo un palio, llevando en sus manos el Sacramento de la Hostia Consagrada, durante la celebración del Corpus Christi.

En Santiago gordo de la Lotería

CONCEPCION.— El boleto número 32990 vendido en Santiago, se adjudicó el premio mayor de 40 millones de pesos del sorteo N° 1.551 de la Lotería de Concepción, efectuado ayer en la mañana.

El segundo premio mayor de \$1.000.000 fue para los boletos:

39569 de Santiago y el 20297 de Valparaíso.

Premios de \$500.000 ganaron los siguientes números:

25229 de Santiago; 32411 de Valparaíso; 31444 de Talca; 21984 de Santiago.

Los siguiente 24 números

fueron premiados con \$150.000:

32748 - 36227 - 10655 de Santiago; 26996 de Viña del Mar; 17203 de Concepción; 20406 de Concepción; 15856 La Serena; 21477 - 31883 - 32538 - 15841 de Santiago; 13578 de Viña del Mar; 27319 de Concepción; 17952 de Chillán; 33955 de Santiago; 09378 - 20903 de Concepción; 04694 - 12459 - 26228 - 11051 de Santiago; 03069 de Valparaíso; 08356 de Puerto Montt; 27870 de Concepción y el 01793 de Santiago.

Además en este sorteo fueron premiados 25 números con \$100.000 al vigésimo.



Políticos y Universitarios

María PRIETO SANFENTES

"Uno de los campos en que la educación de la juventud se verifica con mayor persistencia y al mismo tiempo con mayor anarquía es el del juego político. En él se manifiestan, en último término, las capacidades de un pueblo, se alcanzan las victorias más aparentes y las pasiones humanas, virtudes y vicios, talento, capacidad de acción, paciencia y experiencia adquieren la más brillante oportunidad de desarrollo y ejercicio. Debo reconocer que la política es el gran juego del hombre; a él se consagran, sin limitaciones, poderosas y magníficas energías y ejerce sobre la juventud una viva atracción. La influencia psicológica de la propaganda, que usa recursos sanos e insensatos para arrastrar a la acción y a veces a considerables sacrificios a millones de ciudadanos, martillea en forma sistemática la mente juvenil durante la edad de las tareas universitarias y de los sueños más atrayentes. Se necesita fe para vivir, como lo definía Heisenberg; pero no en un enclaustramiento prematuro, contra el cual levantó su voz el gran filósofo Nicolai Hartmann en su "Ética", cuando, respaldado por una experiencia histórica bien amarga, declaraba: "El enclaustramiento prematuro en una concep-

ción unilateral, limitada y partidista de la vida, tiene por consecuencia la deformación moral, la esquematización y enclaustramiento de la juventud. No es raro que a menudo los políticos prescindan de estos hechos o no les concedan la importancia que merecen; olvidan que con sus palabras y actuaciones influyen en la educación de los jóvenes a veces mucho más que sus padres y maestros. Y lo olvidan con tal de triunfar, sin poner límite o control a sus actos y pensamientos, hasta corromper la mente de los jóvenes".

He querido presentar esta documentada y autorizada reflexión respecto del papel que juega la política y la influencia de los políticos en los jóvenes universitarios. Esta corresponde al pensamiento del ex rector universitario y ex ministro de Educación don Juan Gómez Millas. Su pensamiento sobre el tema de la política en las universidades, sobre la acción de los jóvenes en esta materia debería resonar como una campaña de alerta ante la irresponsable actitud de los políticos de hoy, que en acciones de abierta irresponsabilidad usan a los jóvenes como carne de cañón para sus aventuras que las más de las veces terminan en violencia.

Hoy día, que la violencia comienza a enseñorearse en los claustros universitarios, es preciso recordar por ejemplo que el terrorismo del que hacen gala los movimientos revolucionarios marxistas que tanto daño, destrucción y muerte han traído al país, nacidos por lo demás con el auspicio de los partidos políticos de izquierda, los mismos que hoy actúan impunemente en nuestro actual esquema político, defendidos y amparados por partidos que se llaman democráticos, cristianos y hasta de centro derecha, nacieron justamente en medio de los claustros universitarios. Es la Universidad de Concepción la que tiene el triste privilegio de haber visto nacer al MIR. La responsabilidad inicial ciertamente no recae sobre quienes en un primer momento decidieron agruparse en torno a ese movimiento revolucionario, sino que es de los políticos que los indujeron, que les impusieron un camino y les facilitaron los modelos, estrategias y medios para hacerlo.

Los chilenos esperamos de nuestros universitarios la responsabilidad en sus tareas académicas y la suficiente altura de miras para que cumplan su tarea de prepararse en vistas al gran desafío de hacer de Chile un gran país.

Según estudio del INTA

Desnutrición influye en la memoria y atención

Alteraciones en la memoria y en la capacidad de atención se observa en niños desnutridos que registran un coeficiente intelectual normal, según señala un estudio realizado por investigadores de la Unidad de Neurocirugía del Instituto de Nutrición y Tecnología de los alimentos de la Universidad de Chile, INTA.

Las pruebas se aplicaron a través de un microcomputador a menores desnutridos en sus primeros años de vida, que habían sido rehabilitados posteriormente en centros cerrados de recuperación nutricional de CONIN.

Los resultados indicaron que los pequeños con antecedentes de desnutrición grave en la primera infancia mostraban un rendimiento significativamente inferior en la prueba de memoria, y una menor cantidad de respuestas correctas en los tests de solución de problemas. También, se advirtieron alteraciones en el examen de poder de concentración o atención.

Finalmente, los investigadores concluyeron que, según las pruebas, la desnutrición grave y precoz afecta el desarrollo posterior en áreas específicas del desarrollo del conocimiento, aún cuando el nivel intelectual sea normal.

DIRECTOR
Orlando Poblete Iturrate

EDITOR GENERAL
Andrés Sánchez Arriagada

EDITOR NACIONAL
Alejandro Darío Molina

JEFE DE REDACCION
Carlos Iturza Herrera

EDITOR DE DEPORTES
Héctor Vega Onesime

CRONICA: Jorge Provencs (jefe), Flor Ayala, Sandra Ulloa, Ximena Misle, Marilú Correa, Leticia Soto, José Luis Montes, Mario Vielma, Guillermo Villar, Hernán Collao, Hugo Camus, Hugo Ferrando, Hernán Vergara y Adolfo Schwartz; POLITICA: Manuel José Gamonal, Amelia Miranda y Sergio Villarrino; ECONOMIA: Viviana Apud (editora), Marisa Latorte y René Lillo; INTERNACIONAL: Eliana Fellenberg, Luis Gómez y Viviana Rojas; POLICIA: Ximena Gattas y David Abuhadba; EDICION NOCTURNA: Fernando Salinas y Guillermo Vilches; DEPORTES: Aldo Schiappacasse (jefe), Juan Carlos Cordero (subjefe), Igor Ochoa, Tito Paris, José González, Juan Esteban Lastra, Ramón Reyes, José Antonio Prieto, Felipe Bianchi, Antonio Alburquerque, Julio Reyes, Carlos Lorca, Benito Ruiz, Héctor Astorga y Carlos Baeza; HIPICA: Ramón Chacón (jefe), Julio Cervellino y Marcos Solís; REDACCION: Mario Cruciani; COLUMNISTAS: Neville Blanc, Jaime Bulnes, Guillermo Bruna, Agustín Bravo Alcántara, Andrés Benavente, Juan de Dios Carmona, Tomás Casena, Modesto Collados, Juan Antonio Coloma, Luis Cordero, Carlos Cruz-Coke, Juraj Domic, Hernán Leigh, Pablo Longueira, Sara Navas, Lamberto Pérez, María Prieto Sanfuentes, Gonzalo Rojas, R.P. Bruno Rychowski, Tomás Solar, Felipe Vigaux, Juan Antonio Widow y Eduardo von Klausen; COLABORADORES ESPECIALES: Yolanda Montecinos, Cecilia Alamos, Carmen Bravo, Nena Ossa y Edith Phillips; REGIONES: Jaime Larrain (jefe); CORRESPONSALES: Valparaíso: Remijio Chamorro, Yolanda Arias, Juan Gálvez y Gabriel Solar; Concepción: Remijio Chamorro, Iquique: Andrés Leyton, Antofagasta: Nefelí Plumer C. Copiapó: Edith Tapia, La Serena y Coquimbo: Fernando Moraga, Talca: Hernán Cisternas, Chillán: Carlos Carrasco; Temuco: Exequiel Contreras, Puerto Montt: Jorge Toro, Coihaique: Valentín Álvarez, Punta Arenas: Germán Fabio; FOTOGRAFIA: Humberto Guerra (jefe), Gastón Acuña, Helmut Rosas, Roberto Guerrero, Marcela Bustamante, Marco Muga, Guillermo Escudero, Carlos Sepúlveda, Emilio Goujon, Ignacio Mella, David Lillo y Esteban Meneses; DIAGRAMACION DIARIO: Susana González (jefe), Jaime Clavería, Leonardo González, Franklin Mancilla y Jaime Téllez; DIAGRAMACION SUPLEMENTOS: Alejandro Román (jefe); Alexis Humares, Patricio Garay y Cecilia Acuña; DIBUJO HUMORISTICO: Javier Quezada (Jota Q'cosas); DOCUMENTACION: Ángela Flores y Lidia Pérez; SECRETARIAS: Patricia Urzúa y Mimi Pacheco.

GERENTE GENERAL
Y REPRESENTANTE LEGAL
Carlos Gómez Droguett

EDITORES:
Empresa Periodística "La Nación" S.A.
Agustinas 1239 casilla 81 - D Santiago
Fono 6982222 Télex ELANA 240609

Candidato a presidente por la lista "D", Waldemar Cortés

Denuncian irregularidades del comité electoral de profesores

■ Docente señaló que arbitrariamente le habían cambiado la letra de designación de la lista, confundiéndola con la de los demócratacristianos y socialistas

"En diversas ciudades y localidades de la Décima Región, el Comité Electoral Regional del Colegio de Profesores, CER, designó arbitrariamente a nuestros candidatos de la lista D con las letras A y B", denunció ayer el candidato a presidente nacional de la lista D en las elecciones del Colegio de Profesores, Waldemar Cortés Carabantes.

El docente, que encabeza la lista D, "Unitaria e Independiente por el Gremio y la Educación", finalizó ayer una gira por la Décima Región, en la cual pudo comprobar "con sorpresa e incredulidad" que el CER había puesto a las listas D las letras A y B, que en la campaña corresponden al Partido Demócrata Cristiano encabezado por Osvaldo Verdugo y a los llamados socialistas comandantes, liderados por Constanzo Campos, respectivamente.

En Mafel, La Unión, Paillaco, Lago Ranco, Puerto Varas, Ancud, Quemchi, Dalcahue, Quinchao, Puqueldón y Quellón, las listas D fueron denominadas con la letra A,

mientras que en Río Bueno, Calbuco, Maullín se les puso la letra B.

Asimismo Waldemar Cortés dijo que en Valdivia a un candidato lo incluyeron en la lista B perteneciendo a la D.

"Esto es algo increíble que desorienta a las bases del magisterio, y que no es consecuente con los postulados de democratizar el Colegio que están haciendo todos los candidatos, ni con las afirmaciones del Comité Electoral Nacional en el sentido de asegurar un proceso electoral transparente y confiable", precisó el maestro.

Además dijo que esta denuncia la haría llegar hasta las instancias que fuesen necesarias, porque "es algo que no se puede concebir".

PROHIBICION DE INTENDENTE

Por otra parte, el dirigente fue consultado por la prohibición que hizo el intendente de la Región Metropolitana, mayor general Sergio Badiola de efectuar campañas políticas en los

establecimientos educacionales en virtud de las elecciones del Colegio de Profesores, a realizarse los días 26 y 27 de junio, en todo el país.

"Esta es una disposición que nos afecta a todos los candidatos", dijo el docente, agregando que por lo tanto eran absolutamente falsas las afirmaciones formuladas por miembros de listas de oposición en el sentido de que la lista D era la única que podía seguir haciendo su propaganda.

"De hecho nosotros hemos tenido dificultades en Peñalén, Maipú y La Florida, por ejemplo, para entrar a los colegios, así es que creo que es una aseveración infundamentada, que se utiliza como un recurso desesperado ante una inminente derrota", precisó.

Por último, indicó que tales declaraciones eran inconsecuentes con lo manifestado por el propio presidente del Comité Electoral Nacional, Arturo Rosas, en relación a que los alcaldes no están ejerciendo presión en los profesores para que voten por la lista D.

Rector de la U. de Magallanes, Yerko Torrejón

Proponen adecuada difusión para regular vacantes en pedagogías

Una proposición de carácter general sobre la regulación de vacantes en las universidades, específicamente en el caso de algunas pedagogías, entregó a la opinión pública el rector de la Universidad de Magallanes, Yerko Torrejón Koscina.

En ella señala que "la propuesta de la Universidad de Magallanes es hacer descansar sus decisiones y responsabilidades por las consecuencias de sus actos en los propios individuos e instituciones, subsidiando a todos con abundante y objetiva información".

"En relación a la regulación de vacantes en carreras pedagógicas en este caso— la Universidad de Magallanes sostiene que el Gobierno debe atenderse fielmente a la Constitución, respetando las libertades de derechos que ésta consagra en su artículo 19, números 10 y 11".

Agrega que "adicionalmente debe atenderse a la legislación que, consecuentemente con la Constitución, otorga autonomía académica, económica y administrativa a las instituciones educación superior".

"Si al Gobierno le interesa orientar en cierto sentido la oferta de carreras, sólo puede hacerlo en aquellas instituciones que reciben dinero y franquicias especiales importantes de parte del Estado".

"Dentro de estas instituciones, la regulación de la oferta puede trabajarla a través de sus representantes en las Juntas Directivas, instruyéndolas para que aleguen y voten en el sentido que le interesa, en este caso, restricción de las pedagogías".

"En las instituciones en que aún no se ha configurado el sis-

tema de Juntas Directivas es dable plantear una reducción de aporte fiscal directo y/o una supresión del aporte indirecto".

Señala la nota que "la utilización de los representantes en las Juntas Directivas resolvería el problema de las Universidades "especializadas", como son las de Ciencias de la Educación en el presente caso.

"El papel del Gobierno —indica— en su rol normativo y subsidiario global, debe concentrarse, entonces, en dar una adecuada difusión pública a los problemas con lo que actúa no sólo sobre la oferta, sino también sobre la demanda construyendo a dar transparencia para que los individuos y las instituciones resuelvan con pleno conocimiento y asuman plenamente la responsabilidad por sus decisiones.



OPTIMIZAN EL PNAC. Para analizar el desarrollo del Programa Nacional de Alimentación Complementaria —PNAC—, encaminado a prevenir déficit en la situación nutricional de niños y embarazadas, el ministro de Salud, doctor Juan Giamoni, inauguró un taller de trabajo con subdirectores médicos de los Servicios de Salud de la Región Metropolitana y de la Quinta Región. El secretario de Estado, enfatizó el interés del Ministerio, desde el punto de vista administrativo y financiero, para aplicar a nivel nacional la descentralización del programa que hasta el momento se ha llevado a la práctica como plan piloto. Estuvieron presentes el subsecretario de Salud, el seremi Metropolitano y la jefa del Departamento de Planificación del MINSAL.

Dice candidata independiente

"Intereses del magisterio están sobre el partidismo"

"Lograr una representatividad netamente gremial, de tal manera que primen los intereses del magisterio ante determinadas ideologías partidistas", es la misión que tienen los maestros chilenos en las elecciones del Colegio de Profesores a realizarse los días 26 y 27 de junio.

Así, lo señaló hoy la candidata nacional de la lista "D" por las regiones Primera y Segunda, Ana Luisa Fernández.

La docente, actual directora de la Escuela E-74 "República de Ecuador" de Antofagasta, agregó que Osvaldo Verdugo, demócratacristiano, no representó en lo absoluto los intereses del gremio durante su gestión.

Los habría representado si hubiese sido una persona sin un lineamiento político, que prevaleció antes que lo gremial", dijo.

Asimismo Ana Luisa Fernández explicó que ella participaba

en la lista D "unitaria e independiente por el gremio y la educación", justamente, porque no tenía orígenes políticos, sino que gremiales.

Señaló que tanto en la Primera como en la Segunda Región la lista D que preside a nivel nacional Waldemar Cortés, ha tenido una "excelente acogida por los planteamientos que van en beneficio de un real servicio al magisterio regional y nacional".

En las elecciones del Colegio de Profesores se presentan cuatro listas: A (presidida por Osvaldo Verdugo y representativa de los DC, PR); B (presidida por Constanzo Campos y representativa de los llamados socialistas comandantes); C (presidida por Jorge Pavez de la AGECH, y representativa del Partido Comunista, el MIR y el MDP) y D (presidida por Waldemar Cortés y representativa de los docentes e independientes).

Señala dirigente Edgard Eckholt

Estudiantes desconfían de los llamados de la FECH

El dirigente del Frente Universitario de la Universidad de Chile, Edgard Eckholt señaló ayer que en estos momentos los alumnos de ese plantel demuestran poco interés por participar de las actividades organizadas por la FECH, porque "ya no confían en los medios ni en sus dirigentes".

Indicó que esto se puede comprobar en las elecciones de centros de alumnos de diversas facultades, como Ingeniería y Medicina Sur y Oriente, en donde participaron en los comicios la mitad de los alumnos.

"En Medicina Sur, por ejemplo, en donde se presentaban las listas del Frente Universitario y la Izquierda Unida, ganó esta última con 71 votos del socialista y 47 del MDP. El FU sacó 66. Votaron 245 perso-

nas, siendo el universo electoral de 410 personas".

Agregó que también puede apreciarse que los candidatos de izquierda cada vez obtienen menos apoyo, indicando que en la escuela mencionada en las últimas elecciones de centro de alumnos la izquierda sacó más de 300 votos.

"A los alumnos ya no les interesa participar, hay una apatía general y creo que es producto de los constantes paros. Además que en general la gente ha comprobado que las movilizaciones y paros, llevados a cabo en tres años no conducen a nada. Los estudiantes no hacen eco de las actividades de la FECH, porque han perdido la confianza en los medios y en sus dirigentes".

JOTA Q' COSAS



Fondo de Inversión de Capitales

Crean mecanismo para incentivar el ingreso de divisas

- Proyecto de Ley, actualmente en estudio, establece reglas mínimas de diversificación para evitar posible control de empresas nacionales
- La fiscalización de ingreso y egreso de moneda extranjera estará a cargo del Banco Central

Una sociedad anónima, que deberá constituirse especialmente para el efecto, administrará la cartera de colocaciones del Fondo de Inversión de Capital Extranjero, institución propuesta por el Ejecutivo en un proyecto de ley actualmente en estudio en el Legislativo (y que establece un marco legal y tributario para su constitución y operación) y cuyo objeto es lograr el aumento de la inversión extranjera en el país, captando recursos provenientes de inversionistas institucionales de países desarrollados, para su colocación en el mercado de valores chileno.

La iniciativa, que ingresó a trámite legislativo el 14 de mayo último, establece reglas mínimas de diversificación para evitar la posibilidad de que los nuevos inversionistas institucionales puedan, por esta vía, lograr el control de empresas nacionales. La fiscalización, en todo lo relativo a ingreso y egreso de moneda extranjera, estará a cargo del Banco Central de Chile y, en cuanto a sus operaciones e inversión de los recursos en el país, de la Superintendencia de Valores y Seguros.

INCREMENTO DEL DESARROLLO

Calificado por el secretario ejecutivo del Comité de Inversión Extranjera, Fernando Alvear, como "un camino más que la autoridad está buscando para incrementar el desarrollo del mercado de capitales", el proyecto de ley ha sido recibido con beneplácito por los economistas, especialmente considerando que en los primeros cinco meses del presente año, la inversión extranjera autorizada en el país creció en un 30,2 por ciento, alcanzando a los 342,267 millones de dólares.

PROYECTO DE LEY

De acuerdo al proyecto de ley en estudio, el fondo o patrimonio que se organice emitirá y colocará, fuera del territorio nacional, cuotas de gratificación, de modo que los recursos obtenidos en esta gestión ingresen al país al amparo de las disposiciones del Estatuto del Inversionista Extranjero y se destinen a la inversión en valores de oferta pública emitidos en Chile.

Además, como una forma de

incentivar tributariamente la organización de estas entidades, se establece una tasa única de impuesto de 10 por ciento sobre las remesas de beneficios a enviarse a los inversionistas extranjeros. Sobre la tasa única —puntualiza el Mensaje del Ejecutivo— no será permitida la aplicación de ningún tipo de rebaja, ni crédito tributario originado en la persona jurídica sujeto de la inversión.

Se ha elegido esta tasa, en atención a lo exigido por otros países que compiten con Chile en la captación de recursos externos a través de iniciativas similares.

Dividida en dos títulos y 19 artículos, la iniciativa establece que a sus disposiciones podrán acogerse las entidades que, autorizadas por el Banco Central y, previo informe de la Superintendencia de Valores y Seguros, se constituyan como Fondos de Inversión de Capital Extranjero, para invertir todo o parte de su capital en valores de oferta pública emitidos en Chile, mediante la colocación, fuera del territorio nacional, de cuotas de participación que sean representativas de dichas inversiones.

El Fondo de Inversión de Capital Extranjero —precisa— es el patrimonio formado con aportes realizados fuera del territorio nacional por personas naturales o jurídicas u otras entidades colectivas, para su inversión en valores de oferta pública, cuya administración en el país corresponderá a una sociedad anónima chilena por cuenta y riesgo de los aportantes.

Las cuotas de participación que se emitan no serán rescatables ante el Fondo o ante la sociedad administradora, sino una vez disuelto éste o bien, cuando se produzcan disminuciones de capital. Para estos efectos, se entiende que es valor rescatable aquella cuota de participación que confiere el derecho de recibir la parte proporcional de los activos netos del emisor que ella representa o su equivalente en dinero, ante la sola presentación del instrumento representativo ante el emisor por el tenedor del mismo.

ANTECEDENTES

La solicitud para autorizar la operación del Fondo deberá respaldarse con documentos de constitución que tendrán que constar por escritura pública. En caso de ser éste extendido en idioma extranjero, deberá acompañarse la traducción oficial del mismo, debidamente legalizada. Dicho instrumento debe ser protocolizado en una Notaría.

Deberá también individualizarse la sociedad anónima chilena encargada de la administración de las inversiones en el país, acompañada de los antecedentes que acrediten su existencia legal, como igualmente, los agentes intermediarios y administradores fuera del país.

Asimismo, deberá indicarse el patrimonio inicial a enterar por el Fondo, el que no podrá ser inferior al equivalente en moneda nacional a 75 mil unidades de fomento; el plazo de duración del fondo y el reglamento interno de operación de éste.

Este último deberá indicar —entre otros— el plazo de duración, los criterios para la fijación de comisiones de colocación, remuneración por administración, gastos atribuibles, indicación de los mercados o bolsas de valores en que se registrarán las cuotas de participación, normas relativas a la inversión de recursos en Chile; reglas de diversificación de inversiones efectuadas en el exterior, cuando corresponda; norma de información a los participantes; valor contable de las inversiones y política de reparto de los beneficios.

INVERSIONES

Las inversiones del Fondo en Chile deberán realizarse en acciones de sociedades anónimas abiertas; títulos emitidos o garantizados hasta su total extinción por el Banco Central o por bancos o instituciones financieras. También, letras de crédito emitidas por bancos o insti-

tuciones financieras o por otras entidades autorizadas; bonos y efectos de comercio inscritos en el Registro de Valores y otros títulos o valores de oferta pública, instrumentos monetarios o financieros y operaciones de mercado a futuro que cuenten con la autorización de la Superintendencia de Valores y Seguros, en las condiciones que ella determine.

REGLAMENTACION

Las reglas relativas a la diversificación de las inversiones del Fondo en Chile estarán sujetas a las siguientes restricciones: No podrá poseer directa o indirectamente más del 5% del capital social con derecho a voto de un mismo emisor. Dicha restricción aumenta a un 10% del capital social con derecho a voto, si a lo menos el 5% excedente corresponde a acciones de primera emisión suscritas y pagadas por el Fondo.

La inversión en instrumentos emitidos o garantizados por un mismo emisor, no podrá superar el 10% del activo del Fondo invertido en Chile, salvo que se trate de títulos emitidos o garantizados hasta su total extinción por el Estado o el Banco Central.

Al final del primer año de funcionamiento del Fondo, deberá tener al menos un 20% de su activo, representado por acciones de sociedades anónimas abiertas. Del mismo modo, después del tercer año, a lo menos el 60% del Fondo deberá estar representado por acciones de sociedades anónimas abiertas y, a lo menos un 80% por dicho tipo de acciones e instrumentos financieros con vencimientos a largo plazo.

Deberá, asimismo, incluir normas que eviten la concentración de inversiones en emisores de valores relacionados patrimonialmente o vinculados entre sí. Los fondos acogidos a la ley, no podrán en conjunto poseer directa o indirectamente más del 25% de las acciones emitidas por una misma sociedad anónima abierta. Si se produjera exceso de inversión, la Superintendencia podrá fijar un plazo para su regularización, el cual no será inferior a 60 días ni superior a 180. Si vencido este plazo persiste el incumplimiento, el Fondo y la sociedad que lo administre, automáticamente quedarán sujetos a las normas tributarias generales, sin perjuicio de las sanciones que puedan aplicarse.

El Fondo, no podrá contraer pasivos de ningún tipo, así como tampoco terceros a nombre de éste, debiendo en todo momento limitarse a la administración de los capitales originalmente adoptados y a aquellos provenientes de utilidades obtenidas por su gestión. Si el Fondo no logra captar los recursos necesarios para la formación del capital inicial en tres años, no podrá continuar acogido a las disposiciones de esta ley. En cuanto a la sociedad anónima administradora de los fondos, deberá acreditar un capital de 6 mil UF por cada uno de éstos.



Manuel José GAMONAL

De la Duda a la Verdad

Luego de las dudas planteadas por el secretario de la Conferencia Episcopal, de la democracia cristiana y otros partidos políticos y de otros personeros, comentamos el tema con dirigentes políticos, incluso de la izquierda moderada.

Todos coincidieron en que los funerales de algunos de los extremistas abatidos por fuerzas de seguridad habían sido prueba suficiente para demostrar la militancia terrorista de los muertos.

Y como los violentistas de los grupos marxistas que operan en el país no responden precisamente con argumentos sino que a balazos y con granadas, es de elemental análisis saber que al ser intimidados por personal de CNI, respondieron con fuego, cayendo en la refriega.

Nos referimos a estos hechos en esta semana por el efecto que causa la duda, en particular cuando es esgrimida como argumento para hacer oposición al Gobierno y cuando quien la emplea como tal proviene de entidades de tan alto valor moral como el que tiene la Iglesia Católica.

Ya Juan de Dios Carmona, de la comisión política de Renovación Nacional, nos decía que tales dudas sobre la versión oficial que los extremistas cayeron en enfrentamientos, llaman a profundas reflexiones, preci-

samente por provenir de altas jerarquías eclesásticas.

Jaime Tormo, presidente de la Democracia Radical, apuntaba otro aspecto y con el cual coincidimos también plenamente. Toda muerte es dolorosa. El hombre está hecho para la vida. Su instinto le hace temer la muerte y sentir dolor ante ella. Es una separación insuperable. Incluso las bestias expresan manifestaciones de dolor ante la muerte como es el caso del perro, por ejemplo.

¿Qué es la duda? Es "toda suspensión de juicio como resultado de una vacilación ante la afirmación o negación de una realidad".

Así mirada es un punto de partida para el conocimiento. Si es de este modo realizada se hace fecunda. Ella nace de una vacilación ante dos posibilidades sin que haya suficiente seguridad por ninguna de ellas. Ante ella tenemos un mandato directo de Jesús: "No seas incrédulo sino fiel", referido a la fe en su divinidad, imperativo que nos debe servir para analizar toda duda que aisladamente es un legítimo derecho de la razón humana.

O sea para que de la duda pasemos a la certeza, es necesario una dosis de buena fe. No dudar porque sí. Sino por carecer de ese "perfil bastante convincente", que cuando se ha aclarado nos permite el conocimiento y alcanzar la verdad.

Las pruebas esbozadas por los personeros políticos con quienes conversamos el tema son poderosas. Responden también a otro principio evangélico del mismo Cristo: "Por los frutos los conoceréis". Si los muertos pertenecían al FMR, al MIR y a las Juventudes Comunistas, de ellos no era posible esperar otra cosa que violencia en su actuación, pues tales grupos se definen por ella, se organizaron para ejercerla, para, por medio de ella, alcanzar el fin de sus objetivos políticos.

Puede entonces alguien de buena fe suponer que militantes de esas instancias armadas de la posición marxista en occidente actuarán sin recurrir a la violencia cuando son advertidos que la policía o la seguridad los requieren? ¿Qué persona normal, qué "buen padre de familia" como dice la doctrina jurídica, ante un ¡alto! de un carabínero extrae un arma y le dispara?

Si algunos prelados o dirigentes políticos —que en estas materias actúan en similar plano— dudaron ejerciendo un legítimo derecho de la razón, los hechos posteriores, o sea, el funeral del jueves pasado ha sido lo suficientemente convincente como para haber llegado al conocimiento, a la verdad.

Hacer otra cosa es simple y llanamente una nueva expresión poco seria de la oposición política.

Impulsado por el Ministerio de Vivienda

Nuevo llamado para construir seis mil casas en todo el país

El Ministerio de Vivienda llamó a licitación pública, para la construcción de 5.747 casas, en distintas regiones del país.

Este importante número se construirá en las regiones II de Antofagasta; III, de Atacama; V de Valparaíso; Región Metropolitana y IX de la Araucanía.

DETALLES

En la II Región, el llamado corresponde a 300 viviendas, debidamente urbanizadas, las que quedarán ubicadas en las comunas de Calama, Tocopilla, Taltal y Mejillones, con financiamiento sobre la base del convenio Ministerio de Vivienda - Banco Mundial. Los antecedentes pueden ser requeridos por los contratistas interesados a contar de hoy y las propuestas se abrirán en el SERVIU de Antofagasta, el próximo 15 de julio.

En lo que respecta a la III Región de Atacama, el llamado a propuestas públicas, comprende 166 habitaciones, cuyo costo total será de 30.710 unidades de fomento. Estas quedarán ubicadas en Copiapó, 76; Chañaral, 30; Alto de Carmen, 10; Freirina, 20; y Huasco, 30. Los antecedentes podrán ser requeridos, en el SERVIU de Copiapó y las propuestas se abrirán en la capital de Atacama, el día 20 del mes de julio.

Para la zona de Valparaíso, V Región, el llamado a propuestas públicas, comprende un total de 760 viviendas. Ellas estarán ubicadas en 14 localidades de la V Región, que son las siguientes, con las respectivas asignaciones de casas que se indican.

El menor es sordomudo

Tras ocho meses de separación ariqueño recuperó a su hijito

VALPARAISO (Por Raúl Santiz Téllez).— Un resultado feliz, que dejó en evidencia el triunfo del amor y la esencia de la paternidad responsable, tuvo en este puerto la dramática historia de un padre y su hijito sordomudo, Rodrigo Andrés Salas, de sólo 5 años, quien luego de permanecer internado en el hogar de menores "Portal de Belén" de Valparaíso, retornó a su ciudad de Arica, para reunirse definitivamente con su familia.

El año pasado, en el nortino puerto, el pequeño Rodrigo sintió que su hogar familiar se destruía, cuando su madre —posiblemente abrumada por tener un niño sordo-mudo y por las dificultades cotidianas— lo abandonó, junto a su hermanita de 10 años.

LA INTERNACION

El padre, el contador público Guillermo Salas Liberona, afrontó la crisis con estoicismo, pero fue incapaz de continuar sosteniendo el hogar cuando perdió el trabajo, resignándose a internar al pequeño Rodrigo. Para ello, ante su nueva adversidad, recurrió al Juzgado de Menores de Arica y solicitó el

Villa Alemana, 100; Puchuncaví, 30; Limache, 50; Quillota, 100; La Cruz, 60; Nogales, 40; Llay Llay, 120; Putaendo, 30; Santa María, 40; Rinconada, 30; Petorca, 50; Papudo, 40; Zapallar, 40, y Algarrobo, 30.

Las propuestas públicas para este llamado del Gobierno para construcciones de habitaciones en la V Región, se abrirán en el SERVIU de Valparaíso, el 17 de julio próximo.

REGION

METROPOLITANA

El llamado del ejecutivo, respecto de la Región Metropolitana comprende una segunda licitación pública nacional, contenida en el programa Ministerio de Vivienda - Banco Internacional de Reconstrucción y Fomento, con un total de 4.094 casas, debidamente urbanizadas. Como en los casos anteriores, los antecedentes están a disposición de los contratistas, a contar de hoy.

Este llamado comprende 1.402 viviendas, para las comunas de Huechurabá, Quilicura, Conchalí, Cerro Navia, Pudahuel, Lo Prado, Recoleta, Independencia, Renca, Quinta Normal, Santiago, Estación Central, Cerrillos, Maipú, San Miguel, San Joaquín y Lo Espejo, todo ello, con un monto de 242.546 unidades de fomento.

Otras mil casas, se construirán en las comunas de Pedro Aguirre Cerda, La Cisterna, San Ramón, La Granja, El Bosque, San Bernardo, La Pintana, Puente Alto, La Florida, Macul, Peñalolén, Ñuñoa, La Reina, Las Condes, Providencia, Vitacura, Lo Barnechea

y La Florida, con una inversión de 173.000 unidades de fomento.

Asimismo, el llamado contempla un total de 290 casas más, para las denominadas "Comunas Satélites de la Intercomuna de Santiago", que corresponde 100 a Talagante, con inversión de 18.800 UF; 70, para Melipilla, con 13.160 UF; 90, para Paine, con 16.920 UF; y 30, para Curacaví, con 5.640 UF, lo que da un total parcial de 54.520 unidades de fomento.

Esta inversión en la Región Metropolitana llega a un total de 470.066 unidades de fomento. La apertura de estas propuestas quedaron fijadas para el próximo día 15 de julio.

Finalmente, para la IX Región de la Araucanía el Gobierno dispuso la construcción, en esta segunda licitación MINVU-BIRF, de 427 viviendas, con una inversión total de 76.940 unidades de fomento.

Estas quedarán ubicadas en los lugares que se señalan con las inversiones que se indican:

Villarrica, 60, con 10.800 UF; Victoria, 50, con 9.000 UF; Lautaro y Perquenco, con un total de 70 viviendas e inversión de 12.600 UF; Gorbea y Freire, con 50 y 9.000 UF; Los Sauces, 20, con 3.600 UF; Loncoche, 30 con 5.400 UF; y Temuco y Cajón, con 147 viviendas e inversión de 26.460 UF.

Para la IX Región los antecedentes a los interesados, serán entregados a contar desde hoy, en el SERVIU de Temuco y las propuestas se abrirán en la misma ciudad, el día 17 de julio próximo.



La Empresa Portuaria de Chile, Emporchi, tiene programado iniciar durante el presente año la ampliación del puerto de San Vicente, en la VIII Región.

Coordinación estará a cargo de Emporchi

Ampliarán puertos de San Vicente y Valparaíso

VALPARAISO (Por Raúl Santiz Téllez).— A partir de las 9.30 horas, los administradores de los diez terminales marítimos de la Empresa Portuaria de Chile (Emporchi) inician hoy la reunión general que cada año se lleva a cabo con la dirección de servicio, para coordinar las materias de mayor relevancia.

MATERIAS

Entre éstas, según informó ayer la Dirección de la Emporchi, destacan las ampliaciones de los puertos de San Vicente, en la VIII Región, y de Chacabuco, en la IX Región, cuyos estudios se darán a conocer en su amplitud, ya que se encuentran proyectadas para ser iniciadas este año.

También se expondrán los planes maestros de reconstrucción de los puertos de Valparaíso, San Antonio e Iquique, que entran a una etapa de remodelación, considerando el incremento del transporte marítimo que deberá producirse en los primeros años del próximo siglo.

Se destacó asimismo la materia relativa a la continuación del programa de informática que se está instaurando en la Emporchi y que llega a su tercera etapa, con nuevos terminales que deberán ser incorporados al sistema de computación en línea.

Otros puntos de la tabla contemplan: equipamiento por-

tuario, servicio de acopio de carga, concesiones, documentación operacional, ingeniería portuaria, administración de personal y capacitación.

PARTICIPANTES

Intervienen en el encuentro, que presidirá el director subrogante de la Emporchi, Jorge Hadermann Valenzuela, los administradores: Domingo Ormazábal, de Arica; Francisco Álvarez, de Iquique; James Brown, de Antofagasta; César Guerra, de Coquimbo; Iván Leiva, de Valparaíso; Rafael Lancelotti, subadministrador de Valparaíso; Patricio Toro, de San Antonio; Alberto Arismendi, de Talcahuano-San Vicente; Luis Lagos, de Puerto Montt; Héctor Nazar, de Chacabuco; y Leonel Pérez, de Punta Arenas.

Por la dirección de la Empresa Portuaria, intervendrán: el contralor interno, Dagoberto Bazán; la jefa de Finanzas, Irma Núñez; el jefe de Ingeniería, Alvaro Saavedra; el jefe de Informática, Ricardo Cox; la jefa de Planificación, Marcela Quezada; el jefe de Proyectos y Contratos, Jorge Pizarro; el jefe de Proyectos Especiales, Mario Alsina; el jefe de Relaciones Industriales, Arturo García; el secretario general, Aníbal Aravena; el jefe de Explotación Comercial, Raúl Urzúa; y el asesor jurídico, Einar Mutschke.

Las reuniones se prolongarán hasta el viernes próximo.

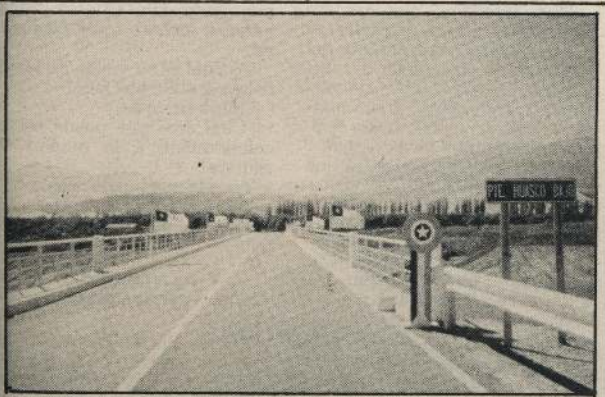

PUENTE HUASCO BAJO.— Setenta y un millones de pesos invirtió el Ministerio de Obras Públicas en la construcción del puente "Huasco Bajo", en la III Región. La nueva vía —que une las localidades de Huasco Bajo y Carrizal Bajo— tiene una longitud de setenta metros, cuenta con dos vías de circulación con un ancho de 6,10 metros y pasillos peatonales de setenta centímetros a cada lado. La estructura fue diseñada para cumplir con una vida útil de cincuenta años. La construcción y puesta en servicio del puente "Huasco Bajo" solucionó el problema de cientos de transportistas que comercian con aceitunas y algas en el sector costero y que antes utilizaban otra vía alternativa para sacar los productos de la zona.

Cartas

Falta de asesoras del hogar

Señor Director:

Expreso a su diario mi preocupación por la ausencia cada vez mayor de encontrar servicio de asesoras del hogar competentes y responsables. La vida moderna que ha obligado a la dueña de casa a trabajar junto al marido exige consecuentemente que la casa no quede sola, porque deben atenderse los hijos y a los propios dueños tras la jornada de trabajo.

El servicio del hogar podría haber evolucionado positivamente. Si, como se dice, existen necesidades dramáticas de trabajo en diversos sectores, ¿por qué no se aprecia una mayor y mejorada oferta en esta área? Debería existir una institución, con o sin fin de lucro, que instruyera sobre este servicio tan necesario y permitiera disponer de personal idóneo. Hay que pensar que se trata de un trabajo que produce un ingreso en moneda de unos 13.000 pesos promedio, porque hay sueldos mejores, a lo que debe agregarse el valor de la habitación y la comida.

Carmen Luisa Andrade de Céspedes

Apoyo a Pinochet

Señor Director:

Quiero expresar mi apoyo moral, al igual que el de muchos españoles auténticos, al General Pinochet, a su Gobierno y a su pueblo que, mayoritariamente le apoya.

A Pinochet por su capacidad de acción antimarxista, única hoy en el mundo, y por su valentía de resistencia ante el boicot internacional.

A su Gobierno, por su capacidad de voluntad y superación política, que ha convertido a Chile en una nación social y económicamente adelantada.

Al pueblo chileno, por su apoyo patriótico a su sistema y a su nación, exceptuando las pequeñas minorías subversivas e involucionistas.

Y, por último, un saludo muy cordial hacia el periódico LA NACIÓN, por su voluntad de apoyo nacional a la justa causa antimarxista.

Santiago César González Alba, pasaporte 17106/83
Sevilla, España

Agradecen apoyo periodístico

Señor Director:

Con muchísimo agrado le saludo a Ud. y le manifiesto mi agradecimiento por la atención brindada por el medio periodístico de su dirección, a la misión de promoción realizada por la delegación conjunta de la Secretaría de Turismo de la Provincia de Córdoba, y la Cámara de Turismo de Córdoba.

Nuestra deferencia ha permitido acceder a un importante sector del público chileno, favoreciendo el intercambio entre nuestros pueblos hermanos a través del mutuo conocimiento del patrimonio natural y del acervo cultural de ambas naciones.

Raúl Roberto Risolo
Secretaría de Turismo, Córdoba - Argentina

Eratosthenes y el 21 de junio

Señor Director:

Es un hecho cierto que Cristóbal Colón "no descubrió la pólvora" cuando pudo comprobar ante sus contemporáneos del siglo XV, que la Tierra no era como la cubierta de una mesa. Muchos sabios anteriores a su época tenían un conocimiento pleno de la esfericidad del 99,99% de los cuerpos celestes. Hoy, gracias a la exploración espacial, constatamos que algunos satélites y asteroides de los miles que posee el sistema solar, suelen adoptar cualquier forma, aun la más caprichosa de imaginar.

De entre esos eruditos clásicos, tenemos que destacar a Eratosthenes, ciudadano griego vecindado en Alejandría, quien en una fecha como hoy del año 243 A.C. llegó al cálculo casi exacto de la longitud del meridiano terrestre. Este talentoso hombre, apodado "Pentathlos" por la amplia gama de conocimientos que dominaba, observó que a una misma hora, los rayos solares no caían con la misma inclinación en dos sitios distantes entre sí. Ello le dio pábulo para desarrollar la idea que los diversos sitios de la superficie del planeta no pertenecían a un mismo plano. Con el respaldo de la fortuna que siempre acompaña a los genios, supo de un pozo cercano a la metrópoli en que los rayos solares caían vertical todos los 21 de junio, justo en su fondo. Visitar este pozo, compararlo con otros en fechas similares, desarrollar simples cálculos trigonométricos y constatar además que se hallaba en el punto límite norte de la eclíptica terrestre, fue una sola cosa para este portentoso sabio.

Eratosthenes, hace más de 22 siglos había calculado en una cifra muy cercana a los 40.000 Kms., el diámetro circumpolar. Hoy (ayer), 21 de junio, lo saludamos, no como el matemático, poeta o músico; ni siquiera como el bibliotecario, filósofo o anticuario, sino como el primer topógrafo de la historia.

Diego Henríquez Rebolledo
Círculo de Geómetras y Topógrafos (en formación)

Chilenos, históricos, Núñez y otros ni se miraron

Llegó Aniceto Rodríguez y el PS lo esperó como siempre: dividido

■ Consultado sobre una posible visita a Chile-Chico, el ex senador socialista dijo que tratará "de recorrer todo el país"

En medio de un tumulto de dirigentes políticos de los distintos sectores en que se encuentra dividido el socialismo, todos y cada uno de los cuales quería abrazarlo y aparecer a lo menos en una fotografía junto a él, llegó al país el ex senador socialista Aniceto Rodríguez.

El personero, que en sus tiempos disputara la candida-

tura presidencial con Salvador Allende, recibió hace unas semanas autorización del Gobierno para volver a radicarse en Chile, y desde ese minuto las fracciones socialistas iniciaron una despiadada posta para llegar hasta él, explicarle sus puntos de vista y lograr su adhesión para la fracción deseada.

Todo fue en vano.

Aniceto Rodríguez saludó por igual a unos y a otros y también al pdte. de la DC., Gabriel Valdés y al miembro del CEN Socialdemócrata Mario Scharpe, que llegaron hasta el aeropuerto Merino Benítez.

Rodríguez llegó aproximadamente a las 15:05 horas al recinto aduana, pero sólo a las 15:25 hizo su aparición ante el grupo de políticos y simpatizantes, que lo esperaban con carteles, panfletos y flores.

El ex senador venía acompañado por un grupo de parlamentarios venezolanos y por esa razón fue recibido también por el embajador de Venezuela en Chile, Héctor Vargas Acosta, en cuyo automóvil dejó el aeropuerto y a cuya residencia se dirigió. Según informó el mismo Rodríguez, permanecerá en casa de su hermano hasta que haga los arreglos para su residencia definitiva.

RECORRER CHILE

Pese a las dificultades propias de la gran cantidad de público y la estrechez del lugar, el siguiente fue el diálogo que entrecortadamente sostuvo Rodríguez con la prensa:

—¿Cuál es su primera impresión?

—Feliz de estar aquí en mi patria y encontrar este recibimiento tan cariñoso.

—¿Lo esperaba?

—Lo calculaba.

—¿Tiene algún objetivo en especial ahora?

—Volver a vivir en mi país.

—Hay muchas esperanzas puestas en su retorno...

—Trataré de no defraudarlas.

—¿Dónde va a vivir?

—En casa de familiares, por el momento.

—¿Cuál va a ser la colaboración que va a prestar a la izquierda chilena?

—Toda la que se pueda.

—¿Cuánto estima que podrá?

—No haré declaraciones ahora. Hasta unos días más. Solamente quiero enviar un saludo a mis compatriotas y a todos quienes lucharon por mi retorno.

—¿Cuál es su visión de lo que debe ser el PS en Chile?

—Unido siempre.

—¿Cuál cree que puede ser su colaboración a la unidad socialista?

—Toda la que pueda prestar.

—¿Irá a Chile-Chico?

—Trataré de recorrer todo el país.

PANFLETOS FIRMADOS

Por su parte, los socialistas chilenos (partido en formación) reafirmaron en los momentos en que Rodríguez salía del aeropuerto la autoría de la manifestación.

"Nosotros llevamos a la gente que dijimos al aeropuerto. Más de cien personas. Y los panfletos y los carteles. Los demás vinieron solos. Los gritos y la conducción fueron nuestras..."

Habría que saber si de aquí a mañana no se le ha desinflado ya el globo de la unidad al "Cheto" Rodríguez.



Aniceto Rodríguez, quien recibió autorización del Gobierno para volver a radicarse en Chile, arribó ayer en la tarde al país.

Juan Carlos Moraga, PS chileno

"Yo estoy dispuesto a dejarle mi lugar"

■ "Mi puesto es para Aniceto si él así lo quiere"

"Si Aniceto está de acuerdo con nuestra propuesta, yo le dejo mi lugar y lo apoyo con todo".

La frase pertenece a Juan Carlos Moraga, que reaccionó de este modo al conocer los detalles de la llegada al país del ex senador socialista.

Moraga reafirmó una vez más que fue su gente la que insistió una y otra vez ante las autoridades para conseguir el permiso de retorno para Rodríguez, "aun a riesgo de recibir,

como recibí, todos los insultos de la izquierda, que no logra readecuar sus estilos y cree que es humillarse pedir a las autoridades, en forma decente, el retorno de un compañero".

Dijo, asimismo, que Aniceto Rodríguez habría agradecido especialmente al presidente del tribunal de disciplina del PS chileno, Gerald Smith, sus gestiones y declaró que es su intención recibir cuanto antes a Aniceto Rodríguez en las oficinas del único partido socialista que tiene vida legal en Chile.

No es intromisión, pero...

Mujeres DC concluyeron cita continental en Chile

La diputada venezolana María Bello de Guzmán, que visitó Chile para participar en un encuentro de mujeres DC, afirmó sin embargos que "no es una intromisión extranjera en asuntos internos" el hablar de la realidad nacional y propuso nada menos que la formación de una comisión de la ONU y de la OEA que fiscalice "el próximo proceso electoral en Chile".

La parlamentaria extranjera hizo estas apreciaciones en su

calidad de presidenta de la Unión Mundial de Mujeres Demócratacristianas, durante la ceremonia de clausura de la cita internacional desarrollada en el gimnasio del Instituto Blas Cañas.

Durante tres días más de 200 mujeres (chilenas y extranjeras) analizaron los problemas políticos en torno a la mujer y sus intereses sociales, económicos, legales y culturales.

35 mil dólares envió fundación de EE.UU.

Leones recibieron aporte para el Banco de Córneas

Treinta y cinco mil dólares incrementarán el desarrollo y la realización del Banco de Córneas del Club de Leones, que funcionará en esta capital, el cual se generó por la iniciativa del actual gobernador electo del Distrito T-2, Vittorio Iorino. La suma se entregó oficialmente ayer en la reunión que se efectuó en el edificio Norambuena.

El Banco de Córneas es una entidad que cuenta con el apoyo

financiero de la Asociación Internacional de Clubes de Leones. Permitirá salvar la vista de centenares de personas que no tienen disposición de éstas.

El banco estará bajo el control directo de oftalmólogos de establecimientos hospitalarios chilenos.

A la reunión, concurrieron representantes médicos del Ministerio de Salud y las más altas autoridades de los clubes de

leones. En la ocasión, el gobernador electo, Vittorio Iorino, dio a conocer los alcances de este importante proceso médico.

CONCIENCIA CIUDADANA

Crear conciencia en la ciudadanía sobre la importancia de la donación de córneas para evitar la ceguera de muchas personas, es el principal objetivo de la campaña iniciada ayer por el Club de Leones para establecer

el primer banco de córneas del país.

La campaña fue lanzada oficialmente durante la tercera asamblea del Distrito T-2 que reúne a 66 clubes de leones de la Región Metropolitana y de la provincia de San Antonio.

La iniciativa de crear banco de córneas, que se espera entre en funcionamiento antes de fin de año, pertenecen al gobernador electo del mencionado

distrito, el médico contactólogo Vittorio Iorino.

La idea de establecer un centro de este tipo, es salvar la vista a cientos de personas que por no tener un donante de córnea deben resignarse a quedar a ciegas.

Según especialistas del Club de Leones, alrededor del 60 por ciento de las personas que pierden su visión, lo deben a un no trasplante de cornea.

PEGASO "NUEVA GAMA" TODO TERRENO

RAZONES TODO TERRENO

Está comprobado que trabajos en terrenos accidentados únicamente pueden realizarse con vehículos especialmente concebidos para estas tareas.

El nuevo camión PEGASO "NUEVA GAMA" TODO TERRENO 2217, es un vehículo con propulsión total 4 x 4, especialmente diseñado para trabajos en las peores condiciones.

Modelo 2217 (4 x 4) Motor 170 CV Caja de cambios:

ZF - S6 - 90 (6 velocidades) Reductores cubo.

Tracción delantera y trasera. Neumáticos: 1.000 x 20

*Compruébelo y pida una demostración en
PEGASO CHILE S.A. Panamericana Norte 4230.*

ENTREGA INMEDIATA

*Completo respaldo de repuestos
legítimos en todo Chile.*



PEGASO
lubricado con
Shell Rimula X 15W/40



MODELO 2217

*Precio de Venta US\$ 44.500 + IVA
Pagaderos en equivalente a moneda local.*



**GENTE QUE SABE
LO QUE HACE**

Patricio Phillips

La nueva cara del Partido

- "Lo verdaderamente importante de esta derecha mía, es que yo voy a poner en La Moneda un Presidente"
- "Las Fuerzas Armadas quieren transferir el poder a los civiles y para hacerlo necesitan de un puente de plata. Y ese papel lo cumplimos nosotros"
- "Artículo octavo y Tribunal Constitucional no van a ser efectivos en lucha contra los comunistas"

Por María Cecilia ALAMOS Fotos: Juan CUETO

Cuando esperábamos ver aparecer sonriente y vociferante, según su costumbre, a don Patricio Phillips Peñafiel, encontramos a un hombre completamente diferente.

Se le veía triste, abatido, cansado.

—¿Mucho trabajo, don Patricio?

—No mijita, si lo que pasa es que acabo de visitar a mi amiga Carmen Puelma que sufrió un derrame cerebral. Y verla tan enfermita... —y se le llenan los ojos de lágrimas—. Me reconocí, fíjese! Tan re galla que fue durante la UP, tanta pelea que dimos juntos...!, susurra.

Pero en fin, hay que seguir adelante así que pasemos a lo nuestro.

Y don Patricio va recuperando la voz, subiendo el tono y comienza a hablar tan "tupido", que casi no se le pueden hacer preguntas. "Experiencia de parlamentario", se ríe. Y en verdad parece que aprendió mucho durante sus cuatro periodos como diputado y otro como senador en el Partido Liberal y luego en el Nacional.

Sin embargo, sus características "tallas picantes y de las otras" se encontraban casi ausentes y las pocas que se le salieron, no dejó publicirlas.

—Es que desde que soy presidente del Partido Nacional estoy muy medido, pues.

—No ve que no puedo dejar mal a mi gente?... Pero bueno, basta de tanta palabra y vamos al tema, mire que tengo poquito tiempo ¿sabe? Es que esto de la organización del partido es tan absorbente ¡Sobre todo porque hay que dejar las cosas muy claras! Hay que centrarlo muy bien ¿Ve que a la Carmen Sáenz le hicieron algunas jugarretas? A mí no, pues. Yo soy más duro... Duro, pero blando ¿no? Y aquí me ve usted, pos hom, sacando las cosas adelante.

—Ya que es así me gustaría que me aclarara ciertas cosas.

—Diga no más.

—Leyendo sus numerosas entrevistas me encontré con que hay tres aspectos en usted que parecen invariables...

—¿A ver?

—Primero lo que llama independencia del Gobierno y de la oposición...

—Sí, pues. Las circunstancias políticas nos pusieron en el centro del espectro.

—Segundo, que pretende formar un gran conglomerado para hacer un pacto de gobierno con lo que denomina fuerzas de oposición democráticas y tercero, su anticomunismo.

—Y habría que añadir un cuarto, que es la lealtad a las Fuerzas Armadas y al once de septiembre que nosotros, junto con el PIR y casi toda la democracia cristiana, estimulamos luego del fracaso por derrotar constitucionalmente a Allende.

—Aceptado. Veamos entonces la independencia de su partido...

—Independencia absoluta, pues! Mire que mi gente no ha tenido cargos públicos. ¿Y quiere que sea honesto? Yo no habría aceptado que me pasaran el país a ratos, ni mucho menos lo habría manejado como se ha hecho... Yo tendría el Ministerio del Interior y lo manejaría políticamente en la perspectiva de derecha. ¡Esa que le sirve a todo el país!

—Está bien. Usted y su partido son...

—Sí, pues. Yo no ando jugando al disfraz político...

—Ya pues don Patricio, déjeme preguntar.

—Pregunte lo que quiera.

—Lo que en definitiva quiero saber es qué significa en concreto, ser políticamente independiente.

—¡Si es muy claro! Yo acepto lo que es conveniente para los intereses de Chile, de la derecha y de mi partido. Critico lo que no me agrada y condeno lo que no acepto.

—Vamos por parte entonces ¿Qué es lo que conviene a Chile?

—Primero que nada el cauce que las Fuerzas Armadas han abierto a la derecha y que ésta jamás soñó: la puesta en práctica de la economía social de mercado. Pero hay un problema: esa economía abierta, con grandes exportaciones, no ha sido bien aprovechada. ¡Si el único que la resalta es el Partido Nacional! ¿Y sabe por qué? Porque no basta con hacer este tipo de política económica si junto con eso no se hace la parte tributaria, no se tiene la libertad política o no se saca provecho de sus ventajas. En resumen, no se consigue nada con tener un ideólogo que programe, si tras esto no hay una gran conducción política que le saque frutos. ¡Así es la cosa!... Ahora, usted me va a preguntar qué critico y qué condeno, y yo le contesto sobre la marcha: critico la mala conducción política que se ha hecho y que ha significado que en estos 14 años nadie ha realizado verdadera política de derecha. Critico asimismo que no hayan sido capaces de aguilatar el gran cauce que las Fuerzas Armadas les abrieron con la política económica...

—Pero precisamente quienes usted alude son los que en definitiva organizaron y proyectaron un sistema de economía libre.

—Ah no, pues. Hay que distinguir ciertas cosas. Una es la aplicación de una cierta política y otra es la mala exposición que se haga de ella y, por lo tanto, de sus resultados políticos.

Ha habido desaciertos y cosas buenas. Aun así, las cosas buenas han sido mal explicadas y hay ciertas secuelas que tomar en cuenta. ¿Por ejemplo? La deuda externa. Aquí todos los días le ponen por delante al Gobierno el asunto de la deuda



"La Ley Maldita" de González Videla comprobó lo ineficaz de luchar contra ideologías.

externa. Y no hay ninguno de estos artistas que saque la cara y apechugue con sus errores. ¿Y qué me dice de la Constitución?

—¿Dígame usted?

—Hay muchas cosas que modificarle. Tiene tal desequilibrio en los poderes, que de tomarla un gobierno socialista no salimos más del infierno. Y eso de elegir dos senadores por región... ¡una aberración! Y en esto si que coinciden casi todos los de derecha, pero nadie lo arregla. Otro error de conducción.

HACIA LA MONEDA

—¿Y Ud. qué propone? Por qué tendrá algún programa...

—Mire, Cecilia. Aquí lo verdaderamente importante es hacer una efectiva política de derecha, donde los que se equivocaron asuman la responsabilidad política del gobierno de las Fuerzas Armadas, y las cosas buenas que se hicieron deben decir que son obras de ellas. Esto es importante porque las Fuerzas Armadas están sobre los partidos políticos y fueron llamadas para una emergencia. Ahora, hay una derecha a la que todavía no le cae esta "chaucha" ¿no? Andan diciendo en las provincias que nosotros estamos en la oposición...

—Pero si lo dijo un vicepresidente y la juventud de su partido.

—Ah, no pues. El partido lo dirijo yo. Y ahí tiene: una derecha nueva y pujante, que además tiene la fuerza. ¡Si la prueba irrefutable son las encuestas! y al único partido "de acá" que nombra es al Nacional.

Pero mire... lo verdaderamente importante para la derecha mía ¿sabe qué es? ...Que yo les voy a poner en La Moneda un Presidente...

—¿Ud.?

—Sí. Y le voy a decir por qué. Porque los demás partidos supuestamente de derecha andan por ahí a la defensiva, desligándose de lo que ha sido cierta labor de gobierno.

—Pero considerará que la decisión es de los comandantes en jefe y también está la posibilidad de reelección del Presidente Pinochet.

—Tengo la impresión de que no postulará a su reelección.

—¿Y qué dirán los comandantes en jefe?

—Las Fuerzas Armadas quieren transferir el poder a los civiles y, para acercarse a ellos necesitan un puente de plata. Y ese papel lo cumplimos nosotros. De hecho, hemos querido llevar gente de oposición a conversar con los comandantes en jefe, porque creemos que lo único que no puede pasar en Chile es tener una nueva Nicaragua. El enfrentamiento civil-militar sería nefasto para los intereses de la República. Entonces, haremos todo lo posible para llevar este país a la democracia. Y esto tiene que ser con un hombre que salga de nuestras filas.

—¿Así tan claro?

—Mire. Aunque se diga lo contrario, este Gobierno va a fijar las reglas del juego en el momento justo. Ni muy tarde ni muy temprano. En el momento exacto... ¡Si el Presidente tiene un dominio político y un conocimiento de estrategia increíbles!, y quien no lo aprecie se equivoca medio a medio.

—¿Y cuando las reglas se fijen...?

Va a resolver lo mejor para el país. Entonces yo creo que cuando vea que la continuidad de su régimen requiere de un periodo de efectiva transición, va a comprender que lo que necesita es un hombre de derecha. Además eso mismo aparece dicho por otros dos jefes de Fuerzas Armadas ¿no?... y vamos pues ¿quién es más proclive a las FF.AA.?

—Así que el mejor puente de plata es su derecha.

—Claro. Somos un nexo para las Fuerzas Armadas, porque tenemos credibilidad en ellas y en la izquierda. Si a otros no les creen. Esa es la diferencia... Allamand puede decir que él hace lo mismo, pero lo concreto es que no le creen.

—¿Y a usted sí?

—Sí, porque no hemos participado en cargos de gobierno y porque somos probadamente democratas.

Además, porque claramente no basta con poner un presidente, sino que hay que darle un apoyo político y un programa, que se consigue sólo con una derecha fuerte y democrática que le posibilite conversar de igual a igual con los DC, los radicales o los socialistas. Y para eso no hay que ser "entreguista". Es una cuestión de habilidad.

—Oiga don Patricio ¿tanta habilidad para entenderse con socialistas y demócratas cristianos, y tanto insistir en el Acuerdo Nacional como la base de todo pacto político cree usted que sean el mejor cemento para construir ese puente?

—¿Por qué no?

—Bueno, porque cuando el Acuerdo salió a la luz pública

Nacional

hasta el Presidente criticó duramente el hecho que por su vaguedad permitía lecturas tan diversas como la que hizo la Izquierda Cristiana, Carlos Briones, el Partido Nacional o la DC.

—Yo creo que todo el mundo cambia de opinión.

A medida que avanza la noche llega la plenitud del día... En un principio vimos que todos los comandantes en jefe estaban cerrados, pero luego, con los que conversamos sobre el Acuerdo Nacional, les pareció mejor. En consecuencia, creo que el tiempo ha venido a darnos la razón. Si es natural...

—¿Y es natural que cada vez que han intentado profundizar el Acuerdo para transformarlo en un pacto concreto de gobierno, las distintas posturas políticas, sociales y económicas de quienes lo firmaron lo imposibiliten?

—Mire, yo no ando formando ninguna cosa, se lo digo claramente, pese a que la convención me dio esas atribuciones. Yo primero tengo que fortalecer mi partido. Pero en todo caso quiero que le quede claro que yo jamás voy a aparecer entregado a la DC. Eso póngalo ahí muy, muy claro para que no se preste a equívocos. Yo hablaré con ella de potencia a potencia cuando tenga fuerzas similares.

FUERZAS QUE NO SE UNEN

—¿Y cómo va a formar esa derecha fuerte, con quién?

—Como con quién! Si la tiene a la vista... Lo que pasa es que hay algunos miopes que no lo quieren ver.

—Es que cuando Ud. asumió la presidencia dio prioridad a la unión con Renovación Nacional "para hacer un partido fuerte", y eso no le resultó.

—Mire mijita, ya no quiero seguir más con la tanda de Renovación Nacional. ¿Por qué los periodistas tienen el tema de punto fijo? Para mí es capítulo terminado, incluso si algún viejito trasnochado por ahí me manda una carta a los diarios sobre tal o tal cosa. No me interesa. Mucho más todavía porque le confieso que, en el fondo, creo que al final vamos a estar juntos.

Lo que a mí me interesa por ahora es que el Partido Nacional siga creciendo y apareciendo cada vez más firme en las encuestas. Si después de todo la gente sabe lo que significa el Partido Nacional.

—Disculpe que le insista, pero los votos políticos de su partido reiteran constantemente en la necesidad de formar grandes conglomerados para concretar pactos de gobierno. Y si no es con RN, ni tampoco con Armando Jaramillo, quien acaba de declarar que no se le une mientras usted no se diga opositor...

—Pare, pare, pare. A mi partido no lo manda Jaramillo. Yo soy amigo de Armando, lo conozco hace muchos años, tiene un partido... lo respeto. Ahí está Hugo Zepeda, pero... no está en las encuestas, pues. La verdad es que Armando puede tener

buena intención. ¡Si todos me quieren llevar a su casa y se olvidan que el castillo es mío!

—Si no es con RN ni con el Partido Republicano... ¿Con quién entonces es la unión?

—Apostaron muchas veces que mi convención se quebraba y nada pasó. Así que entiéndame bien: yo no necesito andar arreglando situaciones de otros.

El país entenderá quién es la derecha democrática.

—En todo caso ¿Mantiene lo que dijo a Raquel Correa en cuanto a que su partido limita en aquellos que se sienten de derecha y tienen un programa común?

—Tendría que leer el contexto en que se lo dije. Porque indiscutiblemente yo no soy adversario de cosas... yo no le hago asco a nadie que piense democráticamente y que esté de acuerdo con los principios del partido.

—¿Usted cree que la democracia cristiana comparte los principios de su partido?

—¿Qué tiene que ver?

—Que en el último tiempo su partido ha mostrado un gran acercamiento a esa corriente.

—Ya sé. Me va a cantar la cancioncita de que andamos con la Izquierda Cristiana y el MAPU.

—Me estoy refiriendo a una serie de hechos como la carta que el PN le envió exponiéndole su pensamiento "para buscar coincidencias con el objeto de evaluar futuros entendimientos".

—A ver. Yo le hice una carta a la DC que es histórica, con todos los puntos de vista de mi partido sobre temas como limitaciones a las reformas constitucionales, conversación con las Fuerzas Armadas, profundización del Acuerdo Nacional y toda una serie de sugerencias para robustecer la propiedad privada, la economía libre y abierta y el papel del Estado. Y le voy a decir que esa carta tiene un material afinado como una joya...

—Pero la DC nunca la contestó directamente.

—Exacto. Ese es el problema.

—Más aún. Sólo un mes después respondió de algún modo con la propuesta política de la Alianza Democrática, donde hacían caso omiso de sus sugerencias, y Pedro Correa declaró que era "un feliz anticipo de entendimiento". Por otra parte, está el caso donde los DC pactaron con el MDP en elecciones universitarias y Adolfo Ballas los amenazó con que el Partido Nacional se salía del Acuerdo. Se concretó la alianza con los comunistas y ustedes no se salieron. ¿Cree en definitiva que la DC es un aliado confiable para los intereses de su partido?

—Insisto una vez más. Para hacerle el peso a la DC nuestro partido tiene que ser fuerte pero no entreguista. Es por eso que la Carmen Sáenz no aceptó firmar el "Grupo de los 13" y cuando se llevó el tema a referéndum al interior del partido, se dijo que no y se terminó. ¿Oyó? Se terminó.

—Su señora reconoció a El Mercurio que si bien ella no fir-



Patricio Phillips Peñañel, presidente del Partido Nacional.

mó, mandó que lo hiciera Germán Riesco.

—Eso fue el ampliado.

—¿Cómo? Fueron las Bases de Gobernabilidad.

—Eso es, eso es. Y ahí hay cosas que fueron positivas y que son positivas hoy.

Lo que hay que entender es que los partidos no pueden imponerle al vecino la totalidad de sus programas, porque si no pasarían a ser parte de su propio partido. Estos son problemas de negociación. Hay que entender que cuando usted no tiene fuerzas necesarias hay que buscar aliados. Y eso es difícil. Por eso es que la única seguridad de mantener la obra del gobierno, es tener un presidente de derecha que conozca el gobierno militar, que entienda cuáles son las cosas importantes de mantener, pero que también entienda que este país debe transitar a la democracia que tenía antes. Ese es el meollo del problema.

Además, debe tener muy claro que yo no voy a llegar hasta el Partido Comunista, con todos esos marxistas leninistas. No pues. Eso sería una aberración, porque si alguien enfrentó a los comunistas en el Congreso fui yo. A mí no me vienen a contar "chivas" de afuera...

—Entonces ¿Qué le parece...?

—...Yo he sido una de las personas que ha enfrentado a los comunistas y no necesité de una ley especial. En cambio, algunos de los que hoy piden la aplicación de la ley contra ellos, fueron los que pidieron la derogación de la "Ley Maldita" ¿no? ¡Sí, pues! quitémonos los disfraces y asumanos responsabilidades.

INCONSTITUCIONALIDAD DEL PC

—Hablemos entonces de los comunistas.

—A mí no me quitan el sueño!

—Pero ha dicho que no quiere nada con ellos.

—No. Nada.

—A su juicio, cómo debe aplicarse entonces una Constitución que se aprobó con un artículo especial que quita sus derechos políticos a todos los movimientos o partidos que por la conducta de sus adherentes o por sus fines, tiendan a propagar doctrinas que propugnen la violencia.

—Cuando se conversó el problema de los comunistas, el partido planteó que era inconveniente la disposición constitucional. Que iba a traer problemas. Que no se iban a dictar oportunamente las leyes complementarias. Y se tuvo razón. Esa vez también se dijo que el asunto debía plebiscitarse.

—Pero se hizo plebiscito para una Constitución que contenía esas disposiciones.

—Dada la magnitud del asunto debió hacerse por separado, ya que el sistema puesto en la Constitución que usted me encaja, no es efectivo ni real.

¿Por qué? Porque crea un Tribunal Constitucional que decide el artículo octavo que cuando cambia el gobierno, cambia también el Tribunal. Así, si los comunistas apelan pueden quedar adentro.

—¿Por qué va a ocurrir eso si el Tribunal Constitucional tiene la mayoría de sus miembros elegidos por organizaciones como la Corte Suprema o el Senado, y un solo abogado puesto por el Presidente de la República?

—Va a cambiar cuando cambie el gobierno.

—¿Por qué, si el Ejecutivo es minoría?

—Se nota que es jovencita... ¡qué ilusa es!... No se ponga en

el caso de un gobierno de derecha, pues. Para que una Constitución sea efectiva tiene que ponerse en todos los casos. Y es aquí, con un gobierno de centro izquierda, donde la cosa no anda. ¿Y cuál va a ser el resultado del juego? ...Esto es lo que quiero que los responsables de la Constitución me respondan, y no que anden vendiendo brevas del Partido Nacional ¿no?

—Y cómo se los enfrenta entonces.

—Ah, ja ja. Para eso hay que ser gobierno, y ahí decidir la conducción política adecuada.

—Pero pongámonos en este país. Tenemos un Partido Comunista con un brazo muy violento, y la declaración de principios de su partido expresa que la democracia debe defenderse sancionando a quienes ejecuten acciones violentas y de quienes propugnen la violencia. ¿Cómo lo concreta hoy?

—Cuando esté sentado en el Ministerio del Interior le voy a decir cómo la voy a aplicar.

Mire. Nosotros los dirigentes políticos tenemos la obligación de ser muy serenos y evaluar muy bien los pasos que damos. El Partido Nacional estudió concienzudamente el problema y, luego de una larga discusión, concluyó que si Alemania que tiene 80 millones de comunistas al otro lado del muro es capaz de mantener su democracia condenando conductas violentistas, a nosotros también nos resultaría. Y les copiamos la disposición. ¡Si no se saca nada con perseguir ideologías! ¿no conoce acaso el resultado de la aplicación de la "Ley Maldita" de González Videla...? ¡Cuando se derogó tenían la misma votación que antes!

—Algunos dicen que el PC disminuyó efectivamente su porcentaje de votación con esa ley.

—Yo estaba en el Congreso cuando se derogó. Los comunistas sacaron 11.2% de votos. Igual al 11.2% que tenían antes.

—En esa carta a la DC que usted me mencionaba como histórica, uno de los puntos que se tocaban era precisamente la exclusión del PC, del MIR y de todos los marxistas en este período de transición.

En política muchas decisiones deben tomarse de acuerdo a las circunstancias. Depende mucho de las fuerzas con que se cuenta, del apoyo nacional e internacional y de otros factores que las hagan efectivas ¿no le parece?

—Oiga, don Patricio ¿Qué le parece si para terminar tocamos un punto totalmente distinto?... Es que aunque sea en unas poquitas líneas me gustaría saber su opinión sobre la manera en que se resolvió el problema con Bolivia. ¿Y en qué quedó el proyecto de acusación constitucional contra el Ministro de Relaciones Exteriores?

—Ese proyecto, si bien no lo patrociné yo, es cierto que lo querían algunos en el partido. Pero ahora lo desechamos. Es que ¿sabe usted? esto de la patria y la soberanía está muy metido en la mente chilena. Si cuando se planteó la propuesta usted no sabe la de personas y almirantes en retiro (ponga en retiro ¿ah? mire que de sedición no quiero oír hablar) que se acercaron a nuestra Comisión de Relaciones Exteriores a plantear su inquietud!

Y me alegro mucho que el Presidente haya dicho en Arica una frase que yo había lanzado en una conferencia de prensa: el país no se vende, ni se transa.



Unas cien mil hectáreas de pino insigne pueden plantarse en la Región del Maule, según lo revela un estudio efectuado por la Universidad de Concepción.

Pueden plantarse 100 mil hectáreas de pino

Revelan enorme potencialidad forestal de la región del Maule

En la Región del Maule existe una superficie superior a las cien mil hectáreas susceptibles de plantar con pino insigne o con alguna otra especie arbórea alternativa.

Así lo revela un estudio denominado "Estudio de potencialidad y crecimiento del pino insigne en la precordillera de la VII Región", encargado y financiado por el Fondo de Investigación Agropecuaria, FIA, del Ministerio de Agricultura y realizado por el Departamento de Ciencias Forestales de la Universidad de Concepción.

De acuerdo a lo informado, los objetivos de la investigación fueron estudiar el crecimiento que representa el pino insigne en la zona precordillerana de la VII Región e identificar las limitantes que afectan su cultivo y producción. Además se pretendía determinar áreas de bosques nativos de acuerdo a su potencialidad y factibilidad de manejo económico, delimitando y cuantificando las superficies de aquellas susceptibles de reemplazo.

El área de trabajo se restringió a los límites regionales y a los que definen las cotas 300 y 900 sobre el nivel del mar. Bajo la primera altura, predominan los suelos de aptitud agrícola y sobre los 900 está el límite invernal de nieve permanente, limitante severa para el cultivo con pino insigne.

COMUNAS

El estudio incluyó las comunas de Teno, Curicó, Romeral y Molina en la provincia de Curi-

có; las de Pelarco, San Clemente, y Río Claro en Talca; y Colbún, Linares, Longavi, Parral y Yerbabuena en la provincia de Linares.

Respecto a cuencas hidrográficas, se hizo hincapié en las de los ríos Teno, Lontué, Claro, Maule, Achibueno y Perquilauquén.

Como uno de los objetivos era determinar la superficie susceptible de plantar con pino insigne, fue necesario caracterizar su cobertura y determinar la potencialidad productiva actual. Así, se definieron cuatro formas: bosques, renoval, matorral y plantación con pino insigne.

Una herramienta importante utilizada en varias etapas de la investigación como la identificación de los grupos de suelos de aptitud forestal, fue la fotointerpretación geomorfológica sobre fotografías aéreas. El área de estudio abarcó una superficie total de 342

mil 653 hectáreas que excluye las correspondientes a embalses, aguas y rocas.

De ese total, la superficie susceptible de plantar con pino alcanza a 212 mil 864 hectáreas, de la cual se descuenta la zona ya plantada con esa especie arbórea (17 mil 574 hectáreas) quedan potencialmente disponibles 195 mil 290 de suelos de muy diferentes calidades.

El informe añade que "considerando las posibilidades de utilizar el suelo con plantaciones forestales, los autores identificaron tres grandes grupos: suelos de origen volcánico de lomas y cerros; suelos rojos arcillosos y suelos arcillosos degradados de origen andesítico y basáltico.

Cada tipo de suelo se analizó en profundidad y se comprobó que sólo el de origen volcánico presenta buenas aptitudes para el establecimiento del pino insigne."

En encuentro organizado por el BID

Analizan nuevas soluciones para superar deuda externa

Destacados economistas internacionales y otras reconocidas figuras, pioneras en la búsqueda de nuevas soluciones para el problema de la deuda externa, se reunirán durante tres días en Nueva York con el fin de analizar las estrategias globa-

les aplicables en el manejo de la crisis

En el encuentro, organizado por el Banco Interamericano de Desarrollo (BID) y Euromoney Conferences, se tratarán temas tales como la conversión de la deuda en bonos; el uso de los mercados internacionales de capital para el refinanciamiento de la deuda global, además de los mecanismos de conversión de ésta, incluyendo los "swaps" y fondos especiales.

A la reunión, que comenzará el próximo miércoles, asistirán gobernadores de bancos centrales, ministros de finanzas y otros funcionarios gubernamentales de los países en desarrollo que atraviesan la dura crisis de la deuda, los cuales expondrán los programas económicos de sus respectivos gobiernos para enfrentar los compromisos financieros.

De acuerdo con fuentes del Banco Interamericano de Desarrollo, se realizarán simposios especiales con el fin de analizar en profundidad la situación de los países latinoamericanos, afectados particularmente por la crisis económica.

Según explicaron, la conferencia tendrá lugar en el marco de un "consenso acerca de que el proceso de reprogramación convencional de la deuda no puede sostenerse indefinidamente. En cambio crece la conciencia de los bancos comerciales, los organismos multilaterales de financiamiento y los propios agentes de los países deudores y de los bancos acreedores, de que es necesario buscar nuevas alternativas, en un marco de políticas de crecimiento económico y orientaciones de mercado, para ayudar a revertir los flujos de capital hacia los países acreedores".

En Hamburgo

Se inició cumbre bancaria

HAMBURGO, 21 (EFE).— Los presidentes y representantes de 100 bancos internacionales comenzaron en Hamburgo, una reunión que durará hasta el próximo miércoles para tratar, entre otros temas, de la deuda de los países del Tercer Mundo y sobre política monetaria.

La "Conferencia Monetaria Internacional" es la primera vez que se reúne en Alemania Federal y en ella participan, entre otros, el secretario del tesoro

norteamericano, James Baker, el jefe saliente de la reserva federal de ese país, Paul Volcker, y el director del Fondo Monetario Internacional, Michel Candessus.

La conferencia comenzará su trabajo en firme este lunes después de que hoy fueron recibidos los 200 invitados de Estados Unidos, Canadá, RFA, México, Brasil, Australia, Japón y de prácticamente todos los países de Europa Occidental.



**INSTITUTO
PROFESIONAL
DE SANTIAGO**

BALANCE EJECUCION PRESUPUESTARIA AL 31 DE DICIEMBRE DE 1986

Ingresos
Subtítulo

	Moneda Presupuesto	Nacional Percibido	Miles de Pesos Devengado	Total Ingresos
01 Aranceles	351.137.0	327.942.8	23.898.2	351.841.0
02 Venta de Bienes y Servicios	6.300.0	9.023.3	388.9	9.412.2
03 Renta de Inversiones	2.000.0	840.9	10.4	851.3
04 Aportes Fiscales	162.707.0	166.287.0	—	166.287.0
05 Otros Ingresos	10.0	2.292.6	42.1	2.334.7
06 Operaciones Años Anteriores	5.000.0	9.954.8	1.300.5	11.255.3
08 Endeudamiento	10.0	—	—	—
Saldo Inicial de Caja	26.574.7	26.664.9	—	26.664.9
— TOTALES —	553.738.7	543.006.3	25.640.1	568.646.4

Gastos
Subtítulo

	Presupuesto	Percibido	Devengado	Total Egresos
10 Gastos en Personal	341.330.0	332.618.8	6.537.8	339.156.6
11 Otros Aportes	2.518.0	1.345.9	120.0	1.465.9
12 Gastos en Personal	10.187.0	8.223.0	244.8	8.467.8
13 Bienes de Consumo	93.377.8	75.130.0	16.451.0	91.581.0
14 Transferencias Corrientes	450.0	224.2	—	224.2
15 Operaciones Años Anteriores	4.741.8	4.621.1	—	4.621.1
16 Inversión Real	43.099.1	8.380.0	14.526.0	22.906.0
18 Servicio de la Deuda	58.035.0	56.472.2	—	56.472.2
Saldo Final Caja	—	55.991.1	—	—
— TOTALES —	553.738.7	543.006.3	37.879.6	524.894.8

NOTA: El saldo final de caja se incluyen 32,0 millones correspondientes a aporte destinado a Crédito Fiscal 1986, remesados a la Corporación con fecha 31 de diciembre de 1986.

Publicado en cumplimiento a lo dispuesto en el Decreto Supremo N° 180 de 1987 del Ministerio de Hacienda.

Productos del mar chileno invaden EE.UU.

Abastecimiento regular es clave para aumentar las exportaciones

■ Exportadores nacionales deben enfrentar fuerte competencia para ingresar al círculo de Fulton Fish Market

Dos importantes factores están jugando favorablemente para que los exportadores chilenos de productos del mar aumenten sus envíos al mercado estadounidense y puedan ingresar en mejores condiciones al círculo del Fulton Fish Market. Por un lado está el aumento del consumo per cápita de pescado, que ha aumentado y, por el otro, la regularización del abastecimiento para satisfacer las necesidades de la población.

Hasta el momento, los importadores están contentos con la cantidad del producto que reciben desde Latinoamérica, pero, la disyuntiva es que cada vez piden más.

Los cargamentos de productos del mar que llegan, especialmente a la costa oeste de Estados Unidos, provienen desde Chile y desde Ecuador. A esto se ha agregado lo que envía Argentina y México, con lo cual la competencia se hace también mucho más difícil.

CONSUMO PER CAPITA

El consumo per cápita de pescado pasó de los 4,9 kilos, correspondientes al año 1986 a 5,7 kilos, diez años más tarde. En 1985, la cifra subió a 6,6 kilos y de acuerdo a estadísticas del Marine Fishers Service, el indicador debería llegar a 13,6 kilos en el año 1990.

Chile realiza sus envíos en LAN Chile, ya que la carga debe ser tratada con el máximo de los cuidados frente a los rigurosos controles que se imponen, por parte de los importadores del país del norte. De ahí que se ha recomendado el uso más intensivo de aviones, por cumplir en mejor forma con los requisitos de refrigeración.

Por su parte el National Fisheries sostiene que las importaciones de productos del mar han pasado de un 60,9 por ciento de la oferta interna, en 1984, a un 64,4 por ciento en 1985. Sin embargo, lo que es más importante es que en 1985, Estados Unidos importó un 78,3 por ciento del total de sus necesidades, especialmente filetes de pescado, merluza y bacalao.

CONGRIO COLORADO Y MERLUZA

También resulta de gran importancia para Chile el crecimiento de la demanda por especies, tales como el congrio colorado y la merluza austral, para sustituir a la trucha y al bacalao.

En la actualidad el precio del bacalao doméstico es de 2,50 dólares, contra 1,85 y 2 dólares que vale la merluza austral y 2,30 dólares el congrio.

Una de las firmas importadoras que ha mantenido negocios continuados con exportadores chilenos es Amende y Scholz. Fundamentalmente importan salmón plateado desde diciembre a abril.

CRECEN VENTAS EXTERNAS

Frente a este panorama que se presenta para los exportadores de merluza y de otras especies, desde nuestro país a Estados Unidos, tenemos que en el primer bimestre del presente año, las exportaciones de especies marinas, crecieron en un 23,8 por ciento, respecto a igual lapso de 1986.

Con esto, el retorno de divisas para el país, creció en 500 mil dólares más.



La merluza es una de las especies con futuro, frente a la creciente demanda externa y al aumento del consumo per cápita de pescado en Estados Unidos.



El mejor manejo de la carga, con elementos adecuados para disminuir las mermas, es un factor importante para la llegada de productos del mar hacia los mercados externos.

Derogada exigencia de pasaporte

Incentivan turismo desde América hacia el Perú

Como una manera de fomentar el turismo, el gobierno peruano acaba de dictar dos decretos que establecen la no exigencia de pasaporte y, en algunos casos, tampoco la visa, para los turistas provenientes de Sudamérica y el Caribe.

Así lo dio a conocer en Santiago, una delegación del vecino país, integrada por Ricardo Pérez Godoy, representante de FOPTUR (Fondo de Promociones Turísticas del Perú); Héctor Grimaldo, director de la Cámara Nacional de Turismo; Aldo Razagada, representante de la Asociación de Operadores Peruanos de Turismo; Carlos

Morales, presidente de la Asociación de Empresas Transportadoras Aéreas Internacionales y Hernán Guerinoni, agregado civil para asuntos de turismo de la embajada del Perú en Chile.

Los expertos en turismo explicaron que la semana pasada se lanzó en su país, la campaña "Perú abre sus puertas al mundo" y que, dentro de esta nueva política se enmarcan los dos decretos.

SIN VISA

El primero establece que las personas provenientes de Latinoamérica y del Caribe, no requerirán visa cuando ingresen individualmente a esa nación. No se solicitará ni visa ni pasaporte, cuando los turistas lleguen a Perú en grupos, estableciendo su plazo de permanencia en el país.

La otra norma legal se refiere a los vehículos, los cuales podrán entrar a Perú, con la sola presentación del certificado de dominio del auto de su dueño.

Con estas disposiciones, expresaron los miembros de la delegación peruana, se pretenden aumentar la cantidad de turistas vía aeropuerto de 330 mil, en 1986, a un millón, en 1990.

Brasil insiste en mantener impaga su deuda

BRASILIA, 21 (EFE).— Brasil mantendrá la moratoria de su deuda exterior —110.000 millones de dólares— con la banca privada internacional mientras sus acreedores no se muestren dispuestos a refinanciar, por lo menos, el 50 por ciento del capital.

El ministro brasileño de Hacienda, Luis Carlos Bresser Pereira, dijo que su Gobierno mantiene esta decisión para no erogar más divisas en concepto del pago de la deuda, lo que acarrearía hambre y miseria para el país.

Brasil suspendió los pagos de los intereses y amortizaciones de su deuda a los banqueros el pasado 20 de febrero, medida considerada por el entonces ministro de Hacienda, Dilsen Fuarero, como la "única salida para evitar la agudización de la crisis económica y social".

Bresser afirmó que para cumplir con la banca internacional Brasil debe pagar anualmente unos 9.000 millones de dólares, fundamentales en estos momentos para que el país pueda llevar a cabo planes de desarrollo que permitan encarar con decisión los efectos de la crisis.

DIRECCION DE APROVISIONAMIENTO DEL ESTADO

PROPUESTA PRIVADA N° 88 1° JULIO 87 A LAS 11.00 HRS.

POR: Ventiladores de pedestal y de sobremesa (150-250-350 de cada uno)
PARA: Stock D.A.E.

PROPUESTA PRIVADA N° 89 1° JULIO 87 A LAS 11.00 HRS.

POR: 300 pares calzado para varón
PARA: Stock D.A.E.

PROPUESTA PRIVADA N° 90 1° JULIO 87 A LAS 11.00 HRS.

POR: Corrector líquido para originales (5.000 - 10.000 frascos)
PARA: Stock D.A.E.

Bases y antecedentes de las propuestas pueden retirarse en Amonatuegui N° 66, oficina N° 42 de 9.00 a 14.00 hrs.

EL DIRECTOR



BANCO CONCEPCION

SORTEO DE LETRAS DE CREDITO
AL 15 DE JUNIO DE 1987

En cumplimiento a lo dispuesto en el artículo 93 de la Ley General de Bancos, que dispone la realización de sorteo de letras de crédito en los casos de amortización extraordinaria de deudas, con fecha 15 de junio de 1987 con la presencia del notario público de Santiago don Eduardo Pinto Peralta, fueron sorteadas las siguientes Letras de Créditos emitidas por el Banco Concepción, a saber:

SERIE AD 08012- A CORTE UF 100	EMISION 01.01.84 (UF 200.-) Números 016-017
SERIE AD 08012 CORTE UF 500	EMISION 01.01.84 (UF 6.040.-) Números 018-048-050-053-055-056-072-082-091-092-098-100-101-174
SERIE AD 08012 CORTE UF 500	EMISION 01.01.85 (UF 2.530.-) Números 099-105-108-120-127-259-092
SERIE AD 09020 CORTE UF 500	EMISION 01.01.85 (UF 970.-) Números 006-002-006-008-012-002
SERIE AD 05512V1 CORTE UF 500	EMISION 01.01.87 (UF 640.-) Números 030-018-022-024-026-028
SERIE AD 06020 CORTE UF 500	EMISION 01.01.87 (UF 500.-) Números 039

El pago de las letras sorteadas se efectuará en la Sucursal Bandera, ubicada en Bandera 250, a contar del 01.07.87.

BANCO CONCEPCION

Ante ataques de los "contras"

Gobierno fortifica el norte de Nicaragua

MANAGUA 21 (UPI).— El Ejército ordenó hoy la fortificación militar de varios poblados importantes en los norteros departamentos de Matagalpa y

Jinotea, donde los rebeldes armados han concentrado sus ataques, en los últimos días, informó un alto jefe militar. El teniente coronel Manuel

Salvatierra, jefe militar de la Sexta Región, que comprende los departamentos de Jinotea y Matagalpa, indicó que los "contras", han dirigido sus ata-

ques contra las cooperativas agrícolas y centros de producción. Salvatierra dijo que debido a que las unidades rebeldes han

sufrido grandes derrotas en enfrentamientos directos con el ejército ahora han dirigido sus ataques sobre objetivos económicos y la población civil.

Debido a ello, el alto mando del Ejército ordenó incrementar los mecanismos de autodefensa fortificando poblados y caseríos "hasta hacer de la región un área inexpugnable".

También se inició la construcción de fortificaciones principalmente en la región de río Blanco y Mulukuku, en el departamento de Matagalpa, donde "la situación es tensa".

Sin embargo, el militar dijo que el ejército ha logrado grandes avances, "Estamos obligando a los contras a retirarse a lugares más profundos de las montañas".

De acuerdo a un informe sobre la actividad militar en los últimos 15 días, los rebeldes registraron 112 bajas, entre muertos y heridos y el ejército sandinista perdió tres helicópteros de combate de fabricación soviética.

AVISO

SOLICITA CONCESION DEFINITIVA DE SERVICIO PUBLICO DE DISTRIBUCION

La Sociedad Austral de Electricidad S.A. está solicitando del Ministerio de Economía, Fomento y Reconstrucción que, en conformidad al D.F.L. N° 1, de 1982, del Ministerio de Minería, se le otorgue concesión definitiva para establecer, operar y explotar en la Novena y Décima Región, sus instalaciones de servicio público de distribución que complementan y amplían a aquellas cuyas concesiones fueron otorgadas anteriormente por el Ministerio de Economía, Fomento y Reconstrucción.

La zona de concesión será la comprendida por una franja de cien metros circundantes a cada una de las líneas de distribución de alta y baja tensión que se detallan a continuación:

Red o línea que se amplía	Comuna-Provincia	Plano Obra N°	Fisco	Camino Público	Longitud
R. Lastarria	Gorbea-Cautín	4.612.1	Alejandro Sanz D.	Sector Coihuin	22 m.
R. Lastarria	Gorbea-Cautín	4.588.	Fisco	Camino Público	128 m.
R. Malalhue	Lanco-Valdivia	4.541 L.1	Arzobispado Pto. Montt	Sector Coihuin	250 m.
R. Malalhue	Lanco-Valdivia	4.541 L.2	Fisco	Zona Pantanosa	60 m.
R. Mafil	Mafil-Valdivia	4.617			95 m.
L. Lago-Riñinahue	Lago Ranco-Valdivia	4.178			
R. Río Bueno	Río Bueno-Valdivia	4.290			
R. Río Bueno	Río Bueno-Valdivia	4.409			
L. Pilmaiquén-Mantihue					
Pajaritos	Entre Lagos-Osorno	2.558	Oscar Saldivia B.	Sector Lenca	165 m.
L. Frutillar-Total	Frutillar-Llanquihue	4.335	Zita Klenner S.	Sector Lenca	25 m.
Pto. Montt-Chamiza	Pto. Montt-Llanquihue	4.298			
L. Piedra Azul-Lenca-Chaica	Pto. Montt-Llanquihue	4.497			
L. Piedra Azul-Lenca-Chaica	Pto. Montt-Llanquihue	4.508			
L. San Carlos-El Nadi	Los Muermos-Llanquihue	4.302			
R. Quenuir	Mauñin-Llanquihue	4.532			
R. Lolcura	Mauñin-Llanquihue	4.538			
L. Pargua-Mauñin	Calbuco-Llanquihue	4.162.1	José Andrade D.	Sector El Maño	298 m.
L. Pargua-Mauñin	Calbuco-Llanquihue	4.441.1	Fisco	Camino Público	30 m.
R. Calbuco	Calbuco-Llanquihue	4.379	Fisco	Escuela G. N° 572	22 m.
R. Ancud	Ancud-Chiloé	4.273.1			
R. Tocoíhue	Quemchi-Chiloé	3.904			
R. Tenatín	Quemchi-Chiloé	3.904.1			
L. Quemchi-Dalcahue	Dalcahue-Chiloé	4.309			
R. Dalcahue	Dalcahue-Chiloé	4.310			
R. Dalcahue	Dalcahue-Chiloé	4.467			
R. Achao	Achao-Chiloé	4.212	Evaristo Mancilla M.	Sector Challahue	41 m.
R. Castro	Castro-Chiloé	4.702	Fisco	Camino Público	19 m.
L. Castro-Chonchi	Castro-Chiloé	4.264	Evaristo Soto	Sector Challahue	136 m.
L. Castro-Chonchi	Castro-Chiloé	3.452.1	Fisco	Camino Público	4 m.
R. Chonchi	Chonchi-Chiloé	4.454	Evaristo Llaquén	Sector Challahue	111 m.
R. Ichuac	Puqueldón-Chiloé	4.370	Juan Moraga	Sector Challahue	51 m.
L. Chonchi-Quellón	Quellón-Chiloé	4.265	Fisco	Camino Vecinal	10 m.
			Evaristo Soto	Sector Challahue	112 m.
			Pesquera Mares Australes	Sector Challahue	69 m.

Parte de las instalaciones ya individualizadas afectarán las propiedades que se indican en la lista siguiente. En las propiedades particulares afectadas se deberán constituir las servidumbres correspondientes en conformidad a la ley.

LINEA LAGO RANCO - RIÑINAHUE

Propietario	Ubicación	Longitud	Propietario	Ubicación	Longitud
Aladín Casanova	Sector Río Iculpe	271 m.	Ramón Díaz	Sector Puchauran	250 m.
Fisco	Camino Público	10 m.			
María Oporto B.	Sector Río Iculpe	523 m.			
Hernán Ugarte E.	Sector Río Iculpe	55 m.			

LINEA PILMAIQUEN - MANTILHUE - PAJARITOS

Propietario	Ubicación	Longitud	Propietario	Ubicación	Longitud
Germaín Lobos	Sector Mantihue Bajo	177 m.	Rosa Uribe O.	Sector Nercón, Predio La Gaviota	175 m.
			Fisco	Camino Público	30 m.
			José Garay A.	Sector Nercón, Predio Paris	144 m.

LINEA FRUTILLAR - TOTAL

Propietario	Ubicación	Longitud	Propietario	Ubicación	Longitud
Walter Stange K.	Sector Piscicultura	72 m.	Bertila Muñoz	Sector Nalhuitad	5 m.
Fisco	Camino Público	6 m.	Fidel Díaz S.	Sector Nalhuitad	162 m.
Walter Stange K.	Sector Piscicultura	119 m.	Fisco	Ruta 5	58 m.
			Pesquera Quellón	Sector Nalhuitad	40 m.

LINEA PUERTO MONTT - CHAMIZA

Propietario	Ubicación	Longitud	Propietario	Ubicación	Longitud
Alejandro Sanz D.	Sector Coihuin	120 m.	Manuel Oyarzo S.	Sector Compu	77 m.

Se hace la presente publicación en conformidad a lo establecido en el D.F.L. N° 1, de 1982, del Ministerio de Minería, para que dentro de un plazo de 30 días, contado de la fecha de publicación en el Diario Oficial, se formulen ante la Superintendencia de Electricidad y Combustibles, por escrito y en duplicado, las observaciones a que hubiere lugar.

EE.UU. y URSS estudiarán la capa de ozono

WASHINGTON, (AP).— La preocupación sobre una amenaza común ha motivado una acercamiento entre científicos norteamericanos y soviéticos para estudiar la capa de ozono que protege la tierra de la potencialmente mortal radiación ultravioleta.

La Administración Nacional Oceánica y Atmosférica anunció el pasado 17 de junio que se llegó a un acuerdo para realizar un estudio de cooperación concentrado en la Antártida, donde se ha detectado un hueco en la capa de ozono.

Científicos soviéticos y norteamericanos convinieron en efectuar detallados estudios de la capa ozónica tanto desde tierra como en la propia atmósfera y compartir sus hallazgos, informó la ANOA.

En Colombia

Piden fondos para combatir la guerrilla

BOGOTÁ, 21 (UPI).— El comandante nacional del Ejército general Oscar Botero, pidió más armas al gobierno para enfrentar la ofensiva de la guerrilla en Colombia y exhortó al Congreso a que modernice la ley para luchar contra el terrorismo.

Botero afirmó que "Colombia se ha quedado en este aspecto" de la legislación como instrumento jurídico para enfrentar el terrorismo y la subversión. "La verdad es que en estos momentos tenemos una legislación obsoleta e ineficaz para afrontar el problema que estamos viviendo. Debemos fortalecer los organismos de seguridad del estado para enfrentar el terrorismo y la subversión", agregó Botero.

Informó haber recibido nuevas armas aéreas

Ataques más poderosos y efectivos contra Irán anunció aviación iraquí

BAGDAD, 21 (AP).— El comandante de la Fuerza Aérea iraquí dijo que su nación compró nuevas armas para lanzar más ataques devastadores contra Irán, pero no dio detalles, informó hoy un diario.

"Los próximos ataques serán más poderosos y más efectivos y serán efectuados con nuevas armas y nuevos medios", dijo el mariscal del aire Hamid Shaaban al diario Al-Thawra, órgano del partido Baath de gobierno.

Sus declaraciones fueron publicadas un día después de que Irak atacara el terminal petrolero iraní en la isla Jarg y a un tanquero que se dirigía a esas vitales instalaciones, el primero de tales ataques desde el 17 de mayo, cuando fue atacada la fragata norteamericana Stark.

Shaaban fue citado diciendo que la interrupción en la "guerra de tanqueros" había sido sólo temporal y estuvo "destinada deliberadamente a tomar al enemigo por sorpresa" cuando los ataques fueran reanudados.

Repitió las advertencias de Irak de que sus aviones continuarán sus ataques contra las instalaciones petroleras y económicas iraníes "mientras los gobernantes iraníes mantengan su intransigencia y rechacen to-

dos los esfuerzos de paz para poner fin a la guerra".

Irán rehúsa poner fin a la guerra hasta que el Presidente iraquí Saddam Hussein sea derribado, como lo exige el líder iraní Ayatola Ruholla Khomeini.

Aunque Shaaban no especificó cuáles eran las armas que ha-

bían sido compradas, fuentes diplomáticas árabes, que pidieron no ser identificadas, han dicho a la Associated Press que Irak ha adquirido una cantidad no especificada de cazas soviéticos MIG-29 desde febrero. Pero estos aviones no están diseñados para atacar blancos en tierra.

Gobierno anuncia "más flexibilidad"

Nuevas manifestaciones de protestas hubo en Seúl

SEUL, 21 (AP).— La policía antimotin volvió a emplear hoy tácticas más energéticas para dispersar a los manifestantes antigubernamentales, al tiempo que una versión de la agencia surcoreana indicaba que el gobierno podría adoptar una "actitud más flexible".

La policía dispersó manifestaciones en Seúl y Pusán utilizando por segundo día métodos más rudos que los que había empleado desde que el 10 de junio se iniciaron protestas en toda la nación, con la declarada finalidad de derrocar el gobierno del Presidente Chun Doo-Hwan.

Más de 200 estudiantes que instaban a la "revolución" trataron de iniciar una marcha desde la catedral de Seúl pero fueron emboscados por escuadrones policiales especializados en artes marciales que los aguardaban en las calles laterales. Los agentes arrojaron gas lacrimógeno a corta distancia y golpearon y detuvieron a decenas de manifestantes.

En el puerto sureño de Pusán, la policía utilizó tácticas similares para enfrentar a unos 2.000 manifestantes. También hubo choques, pero de menor importancia, en la ciudad central de Chongju. Otras manifestaciones fueron pacíficas.



SEUL, Corea del Sur.— Manifestantes tiran bombas de gasolina hacia policías contra desórdenes durante una breve lucha frente a la Catedral de Myongdong, en el centro de la ciudad. La policía respondió con gas lacrimógeno. (Radiofoto Reuter).

En el emirato de Sharjah

Reponen a sultán depuesto

DUBAI, 21 (REUTER).— La ominosa amenaza que se cernía sobre la unidad de los Emiratos Arabes Unidos aparentemente se desvaneció anoche cuando quedó repuesto en el gobierno de Sharjah su legítimo sultán luego de una pugna por el poder de cuatro días con su hermano mayor.

Los mandatarios de los otros seis emiratos que integran los EAU acordaron que el jeque sultán Bin Mohammed Al-

Qassimi era el legítimo gobernante de Sharjah y decidieron designar príncipe heredero a su hermano el jeque Abdel-Aziz, quien anunciara el miércoles que tomaba el gobierno.

Los periódicos de los emiratos elogiaron el compromiso como garantía de la estabilidad en la federación, una frágil unión de emiratos formada en 1971 luego que los británicos se retiraron del golfo.

Cuando piense en baterías piense en...
DAVIS AUTOS GOOD YEAR



Importante

Revisamos y diagnosticamos su sistema eléctrico

GRATIS

APROVECHE EL VENTARRON
DAVIS AUTOS - GOOD YEAR

NEUMATICOS
GRAND PRIX S
a Precios de Bodega
Montaje y Balanceo



SANTIAGO: 10 de Julio 1625 - Fono: 6982536
AUTOPARQUE COPEC Atiende Sáb. y Dmgo.
(Frente Parque Arauco) Fonos: 483123 - 480239

VALPARAISO: Chacabuco 2333 - Fono: 214062
CONCEPCION: Fono: 26574
TEMUCO: Fono: 35663 OSORNO: Fono 6071



Lo dice en libro

La Thatcher en la mira del IRA

BELFAST, Irlanda del Norte, R.U., 21 (EFE).— Asesinar a la Primera Ministra Británica, Margaret Thatcher, sigue siendo uno de los principales objetivos del IRA tras el atentado fallido de 1984.

Así lo reveló hoy en Belfast un portavoz del Ejército Republicano Irlandés (IRA) comentando un libro que aparecerá próximamente sobre esa organización terrorista.

El libro "IRA Provisional" afirma que la organización preparó durante tres años el atentado de 1984 contra Thatcher, per-

petrado durante una reunión del Partido Conservador en Brighton (sur de Gran Bretaña).

La Primera Ministra resultó ileso en el atentado que costó la vida a cinco personas y heridas a otras 31, entre ellas la esposa de Norman Tebbit, presidente del Partido Conservador, que está paralizada desde entonces.

La decisión de asesinar a Thatcher se adoptó antes del final de la muerte por huelga de hambre de diez presos del IRA en 1981.

Exigen que sea liberado "pronta e incondicionalmente"

Sirios rechazan compromiso con los secuestradores de periodista

BEIRUT, 21 (AP).— Siria rechazó hoy el compromiso ofrecido por secuestradores musulmanes para poner en libertad al cautivo Ali Osseirán, hijo del ministro de Defensa libanés Adel Osseirán, pero reteniendo en su poder al norteamericano Charles Glass, dijeron fuentes locales.

El comando del contingente de 7.500 soldados sirios en Beirut occidental insistió en que el periodista Glass, Osseirán y su chofer libanés Su-leiman Salman sean "liberados pronta e incondicionalmente", indicaron los informantes.

"Los sirios también advirtieron que podrían endurecer su actitud, exigiendo la entrega de los propios secuestradores, a menos que los tres cautivos se-

an liberados en breve", dijo una de las fuentes, allegadas al comando sirio.

La fuente, que requirió no ser dada a conocer, dijo que el ofrecimiento aludido fue efectuado a través de intermediarios a quienes se pidió que transmitieran la respuesta siria a la facción que tiene en su poder a los rehenes, hasta ahora no identificada.

Glass, de 36 años, y Osseirán, de 40, fueron secuestrados el miércoles junto con el chofer Salman por 14 hombres armados, que interceptaron su automóvil en una carretera en el suburbio meridional shiita de Ouzai.

Ningún grupo se adjudicó hasta ahora tales secuestros, pero el ministro Osseirán ha

acusado del hecho a la facción radical shiita Hezbola (Partido de Dios), apoyada por Irán.

El comando sirio había anunciado previamente que no aguardaría mucho tiempo para que los secuestradores dejen en libertad a sus rehenes, aunque no llegó a fijar un plazo ni indicó que acción adoptaría de acobarse la paciencia. Sin embargo, una fuente allegada dijo que los sirios "adoptarán cualquier medida que se requiera para liberar a los tres hombres".

Versiones radiales locales comentaron que, si la liberación de los cautivos no se concretaba en breve, el Ejército sirio podría atacar los suburbios al sur de esta capital para presionar a los militantes shiitas.

70 mil personas desfilaron en Barcelona

Gigantesca marcha contra terrorismo

■ Para hoy se anuncia en esta ciudad una concentración para protestar contra el violentismo

■ Mueren dos heridos en atentado en supermercado, elevando así a 17 el número de víctimas

BARCELONA (España), 21 (EFE).— En un impresionante silencio roto tan solo por los sollozos de los algunos asistentes, 70.000 personas se manifestaron hoy en el barrio barcelonés de San Andrés, donde está situado el supermercado en el que un coche-bomba acabó el viernes con la vida de 15 personas e hirió a 35.

Banderas con crespones negros en señal de luto adornaban los balcones de las calles por las que transcurrió la manifestación, convocada por las asociaciones de vecinos y agrupaciones de barrio de los distintos partidos políticos.

La policía municipal precisó que la manifestación, que comenzó congregando a 25.000 personas, terminó con unas 70.000, que guardaron un minuto de silencio ante el supermercado "Hipercor", donde el viernes se perpetró el atentado.

Dos niños, en recuerdo de los

que murieron en el atentado, encabezaban la marcha, con una pancarta que decía: "Nosotros queremos la paz, fuera ETA".

Tras ellos, ciudadanos de todos los barrios de Barcelona que se sumaron a los de San Andrés, en esta manifestación que diversas fuentes señalaron como la mayor celebrada en Barcelona contra el terrorismo.

También asistieron políticos y sindicalistas como el alcalde de la ciudad, Pascual Maragall, quien junto a su esposa insistió en que se encontraba allí como un ciudadano más, y recordó que la manifestación institucional está convocada para mañana lunes.

La marcha transcurrió en silencio, según lo acordado previamente por los convocantes que insistieron en la ausencia de toda consigna.

Tan sólo los sollozos de algunos asistentes y algún grito

aislado pidiendo la pena de muerte para los delitos de terrorismo, rompieron ese silencio.

Los sentimientos fueron también expresados en las pancartas que con lemas como "vivir con terrorismo es morir lentamente. Máteme de frente" que eran portadas por algunos manifestantes, mientras en los balcones se habían colocado banderas, en su mayoría catalanas, con crespones negros.

La manifestación terminó ante los locales de "Hipercor", donde se leyó un manifiesto de condena al terrorismo, tras lo que se guardó un minuto de silencio.

DOS MUERTOS MAS

BARCELONA, España, 21 (AP).— Murieron hoy dos personas que resultaron gravemente quemadas al estallar el viernes un automóvil dinamitado en una tienda por departamentos, con lo que el número de víctimas fatales por el ataque terrorista aumentó a 17.

Un vocero del hospital Valle de Hebron dijo que las personas que murieron, un hombre y una mujer, habían permanecido en condiciones críticas con graves quemaduras. Agregó que permanecían hospitalizados 22 de los 35 heridos en el hecho, cuatro de ellos graves.

SE ATRIBUYE ATENTADO

La organización separatista vasca ETA se atribuyó el estallido del automóvil, cargado con 25 kilos de explosivos, que había sido estacionado en el garaje subterráneo de la tienda por departamentos Hipercor, de propiedad de la cadena comercial española Corte Inglés. Fue la acción que produjo un mayor número de víctimas, desde que la ETA inició en 1968 su campaña terrorista para forzar el establecimiento de un país vasco independiente en el norte de España.

85 soldados muertos

Ataque afgano en territorio de la URSS

ISLAMABAD, 21 (AP).— Guerrilleros musulmanes afganos dieron muerte a 85 soldados en un ataque lanzado a fines de mayo en territorio soviético, y Moscú respondió con bombardeos durante dos semanas contra una ciudad afgana fronteriza, que dejaron 300 muertos, dijeron hoy fuentes de los insurgentes.

Un vocero de uno de los principales grupos guerrilleros que luchan contra el gobierno comunista de Afganistán y contra las fuerzas soviéticas que lo respaldan, Jamiat-i-Islami, dijo que los rebeldes atacaron durante dos noches objetivos mili-

tares cerca de Tajta Bazar, 24 kilómetros dentro de territorio soviético, en la República de Turkmenistán.

El informante Abdul Rahim, con sede en esta capital de Pakistán, dijo que la represalia de los soviéticos fue lanzar bombardeos aéreos durante dos semanas consecutivas contra la ciudad afgana de Bala Marghab, en la provincia de Badghis.

Según afirmó, los bombardeos destruyeron unas 70 viviendas y dieron muerte a 300 afganos, entre los que figuraron 52 guerrilleros y un jefe del grupo Jamiat, junto con su familia.

VIDRIERIA LA ARGENTINA S.A.I.C.

(Sociedad Anónima Cerrada)

JUNTA GENERAL EXTRAORDINARIA DE ACCIONISTAS

Por acuerdo de Directorio, citase a Junta General Extraordinaria de Accionistas, a celebrarse en las oficinas de la sociedad, Santa Rosa 685, el día 15 de julio de 1987 a las 12 Hrs., a fin de tratar las siguientes materias propias de Junta General Ordinaria: pronunciamiento sobre Memorias, Balance General y Estado de Resultado correspondiente al Ejercicio de 1986, designación de Inspectores de Cuentas y Auditores Externos, determinación del periódico en el que se publicarán las próximas convocatorias a Juntas y tratar las demás materias, propias de esta clase de Asamblea.

Tendrán derecho a participar en la Junta citada los titulares de acciones inscritas en el Registro de Accionistas al 5° día hábil anterior a la fecha de la Junta.

GERENTE GENERAL



ILUSTRE MUNICIPALIDAD DE SANTIAGO

PROPUESTA PUBLICA PROYECTO: "INSTALACION DE SEMAFOROS EN CRUCES AISLADOS 1987"

Retiro de Bases: desde el 22 al 30 de junio de 1987, en la Oficina de partes del Depto. de Tránsito, San Pablo N° 1865, 2° Piso.

Aclaraciones: Hasta el día 3 de julio de 1987.

Valor de las Bases: \$ 2.000

Participantes: Contratistas inscritos en el "Registro de Contratistas de la I. Municipalidad de Santiago".

Especialidad 9, instalación y mantenimiento equipos de tránsito y semáforos, de I a III categoría.

Apertura: 17 de julio de 1987, a las 12:00 hrs. en el Depto. de Tránsito, San Pablo N° 1865 Piso 2°.

EL ALCALDE

Deportes

En La Florida

Audax Goleó 5-2 al líder Atacama

■ En un partido equilibrado, los "tanos" empezaron a llegar con facilidad a la red rival y terminaron con un abultado score

Merced a los últimos treinta minutos de buen fútbol, Audax Italiano dio cuenta del líder de la zona norte, Regional Atacama, goleándolo por cinco tantos a dos. La abultada diferencia no era previsible hasta ese momento, —se mantenía ganando uno a cero con un gol obtenido a los 45 segundos—, pero a esa altura comenzó el show del puntero derecho Rodrigo Córdova, quien participó en la mayoría de las conquistas.

El primer tiempo resultó equiparado, los dos cuadros no llegaban a las áreas rivales. Audax Italiano "sufrió" la sanción de más de media docena de fueras de juego y Atacama se acercó peligrosamente sólo en el último minuto con un cabezazo de Sabé, que fue desviado por Sepúlveda al corner y ahí se produjo la segunda instancia que pudo significar el empate.

El encuentro se debatía en un trámite de nivel técnico discreto, con mucha reciedumbre y persistió la incógnita sobre el resultado final, pese a que en

Atacama se diluyó lo que fue su mejor arma en el tiempo inicial, el puntero izquierdo José Pérez.

En Audax de pronto se acordaron de Córdova y éste empezó a hacer de las suyas con su velocidad recta y sin complicaciones. Aceleraba, pasaba y colocaba centros que bastaban conectar para llegar a la red. Así ocurrió en el segundo gol que cabeceó Salas, dejando estático a Tello, y así se produjo el cobro del penal que convirtió Batista.

El resto corrió por cuenta de Rafael González, de impecable actuación, que anticipó con sapiencia propia de su experiencia velozes contragolpes que significaron el cuarto gol, a cargo de Riveros, y el quinto (tercero personal) señalado por el centrodelantero Salas.

Atacama, sin dudas, cumplió una actuación falsa y exhibió un encomiable espíritu deportivo que le permitió no bajar nunca los brazos y lograr dos descuentos, el primero del central Alvarado, quien después



Audax Italiano marca su último gol frente a Regional Atacama. Anticipó R. González, tocó a Cubillos, éste a Riveros y Batista le hizo el sombrero a Tello. Salas se zambulló y a celebrar...

estrelló un tiro en el travesaño, y el segundo de lanzamiento penal. Al final, los nortinos hicieron honor a la publicidad de sus camisetas (E. Pío Pío) y Audax les dio de comer... goles.

PORMENORES

AUDAX ITALIANO 5
REGIONAL ATACAMA 2
CANCHA: Estadio Municipal de La Florida.

PUBLICO: 1.264 personas.
RECAUDACION: \$ 223.300.
SOCIOS LOCALES: 337.
SOCIOS VISITAS: 69.
ARBITRO: Ricardo Valenzuela.
GOLES: 45' Salas (AI), 56' Salas (AI), 61' Batista (AI) de penal; 72' Riveros (AI), 80' Alvarado (RA), 82' Salas (AI), 87' Pérez (RA), de penal.
INCIDENCIA: 85' Expulsado Campillay.

Posiciones

GRUPO NORTE

	Ptos.
1° REG ATACAMA	27
2os Antofagasta	24
Coquimbo	24
Dep. La Serena	24
Soinca	24
6os A. Italiano	21
U. San Felipe	21
8° Cobreandino	20
9os Dep. Ovalle	19
Deportes Arica	19
11° U. Calera	17
12° Stgo. Wanderers	16
13° Quintero	13
14° Iván Mayo	11

GRUPO SUR

	Ptos.
1° DEP. TEMUCO	28
2° O'Higgins	27
3° Puerto Montt	25
4° Dep. Osorno	23
5os Gral. Velásquez	22
Nublense	22
7° Magallanes	20
8os Iberia	19
Dep. Valdivia	19
10° Malleco Udo.	17
11° Dep. Laja	16
12os Dep. Santa Cruz	15
Curicó Udo.	15
14° Dep. Linares	12

Segunda División

Temuco marcha con paso firme en la zona sur

GRUPO NORTE

ANTOFAGASTA 0 SOINCA 2

CANCHA: Estadio Regional de Antofagasta. Público: 4.452. Recaudación: \$ 695.000. Socios: Locales, 2.283; visita, 0. Arbitro: Juan Pozo. Goles: 17' Cueto, 87' Veloso.

Germán Arancibia, corresponsal

OVALLE 2 COQUIMBO 1

CANCHA: Estadio "Willy González" de Ovalle. Público: 1.968. RECAUDACION: \$ 297.500. Socios: Locales, 978; visitas, 50. Arbitro: Rafael Hormazábal. Goles: 14' Aros (O); 72' Ramírez (O) y 88' Espinoza (C). Incidencias: Expulsado 54' Francisco Herrera (C).

Luis Castro, corresponsal

LA SERENA 2 U. CALERA 0

CANCHA: Estadio "La Portada" de La Serena. Público: 3.260. Recaudación: \$ 610.900. Socios: Locales, 1.360. Visitas, 0. Arbitro: Pedro Roa. Goles: 56' Naveas y 62' Naveas. Incidencias: Expulsado Bozó (LS), a los 41' y Fernández (ULC) a los 47.

Ramón Cuéllar, corresponsal

QUINTERO 0 ARICA 2

CANCHA: Estadio Municipal de Quintero. Público: 859, recaudación: \$ 123.400. Socios: Locales, 457; visitas, no registró. Arbitro:

José Joaquín Pérez. Goles: 9' y 71' Carreño (A). Incidencias: Expulsados 81' Mendoza (Q) y 68' Román (A).

Eduardo Schnaidt, corresponsal

U. SAN FELIPE 1 WANDERERS 2

CANCHA: Estadio Municipal de San Felipe. Público: 1.386. Recaudación: \$ 207.030. Socios: Locales, 1.000; visitas, 13. Arbitro: Eduardo Gamboa. Goles: 2' Nichiporuk (SF); 62' Zabala (W); 80' Yagnam (W). Incidencias:

Marcelo Muñoz, corresponsal

IVAN MAYO 0 COBREANDINO 0

CANCHA: Estadio "Italo Composto" de V. Alemana. Público: 1.021. Recaudación: \$ 154.300. Socios: Locales, 441; visitas, 17. Arbitro: Juan P. Torrens. Goles: No hubo. Incidencias: Expulsados 45' Palacios (IM) y 72' Longoni (IM).

Silvano Papagallo, corresponsal

GRUPO SUR

TEMUCO 1 MAGALLANES 1

CANCHA: Estadio Municipal de Temuco. Público: 4.366. Recaudación: \$ 699.620. Socios: Locales, 1.416; visitas, 13. Arbitro: Jorge Cruz. Goles: 37' Fajre (T); 59' Estay (M) de tiro libre. Incidencias: Expulsado C. Gatica (M) por reiterado juego brusco.

Exequiel Contreras, corresponsal

OSORNO 0 LAJA 1

CANCHA: Estadio Parque Schott de Osorno. Público: 2.694. Recaudación: \$ 430.170. Socios: Locales, 785; visitas, 1. Arbitro: Isidro Cornejo. Goles: 65' Castro (L).

Carlos Campusano, corresponsal

O'HIGGINS 1 CURICO 0

CANCHA: Estadio "El Teniente" de Rancagua. Público: 2.219. Recaudación: \$ 354.420. Socios: Locales, 1.200. Visitas, 50. Arbitro: Jorge Massardo. Coles: 9' Cornejo (OH).

LUIS OÑATE, corresponsal

SANTA CRUZ 3 IBERIA 1

CANCHA: Estadio Municipal de Santa Cruz. Público: 771. Recaudación: \$ 118.050. Socios: Locales, 416; visitas, no registró. Arbitro: Víctor Arriagada. Goles: 11' Escobar (SC); 52' Escobar (SC); 79, Paz (SC) y 80, Cifuentes (I). Incidencias: Expulsados 69' J.C. Mella (I) y 85' Manríquez (I).

IGNACIO MUÑOZ, corresponsal

LINARES 3 GENERAL VELASQUEZ 1

CANCHA: Estadio Municipal de Linares. Público: 642. Recaudación: \$ 85.700. Socios: Locales, 411; visitas, 13. Arbitro: Eduardo Lemus. Goles: 10' Carreño (L); 27' Ramón (GV); 58' Pastene (L) de penal; 61' Sepúlveda (L).

SERGIO HERNANDEZ, corresponsal

ÑUBLENSE 2 VALDIVIA 0

CANCHA: Estadio "Nelson Oyarzún" de Chillán. Público: 2.819. Recaudación: \$ 379.250. Socios: Locales, 1.478; visitas, no registró. Arbitro: Francisco Heller. Goles: 54, Aguilera (Ñ); 67' M. Vásquez (Ñ).

Especial

MALLECO 1 PUERTO MONTT 0

CANCHA: Estadio "Alberto Larraquibel de Angol". Público: 927. Recaudación: \$ 113.000. Socios: Locales, 676; visitas, no registró. Arbitro: Manuek Zúñiga. Goles: 2' Bascur (M). Incidencias: Expulsado 80' Videla (M).

JORGE DALIDET, corresponsal

12 ganadores con 12 puntos

Doce ganadores con 12 puntos, registró el Concurso N° 583 del Sistema de Pronósticos Deportivos de "Polla Gol". A cada uno le correspondió un premio de 1.604.984 pesos.

Para la segunda puntuación hay 390 premios de \$ 32.923. Con 10 puntos quedaron 2.787 tarjetas y con cero punto 145.

CARTILLA GANADORA

N°	L	LOCALES	E	VISITAS	V
1	DEP. TEMUCO	X	MAGALLANES		
2	DEP. OSORNO		DEP. LAJA		X
3	DEP. SANTA CRUZ		IBERIA RIO BI		
4	O'HIGGINS		CURICO UNIDO		
5	DEP. LINARES		GRAL. VELASQUEZ		
6	MALLECO UNIDO		DEP. PTO. MONTT		
7	ÑUBLENSE		DEP. VALDIVIA		
8	DEP. ANTOFAGASTA		SONCA INDIAN	X	
9	DEP. SAN FELIPE		STGO. WANDERERS	X	
10	DEP. LA SERENA		UNION LA CALERA		
11	AUDAX ITALIANO		REG. ATACAMA		
12	DEP. OVALLE		COQUIMBO UNIDO		
13	QUINTERO UNIDO		DEP. ARICA		X

Ganó 2 a 0 a Chile

Perú disfrutó su venganza en Lima

(Lima, especial).— La selección peruana de fútbol que se prepara para disputar la Copa América a partir de la próxima semana en Argentina, derrotó a su similar chilena en el encuentro amistoso disputado en el Estadio Nacional de esta ciudad. Con goles de José Soto y Jorge Hirano, la escuadra del Rimac logró un categórico dos a cero, que significó el desquite a la derrota sufrida ante el mismo rival el viernes pasado por la cuenta de tres goles contra uno.

El partido no generó mayores expectativas sobre la hinchada local, toda vez que el director técnico peruano Fernando Cuéllar no pudo alinear a figuras claves en el cuadro como el zaguero Olaechea, el centrocampero Franco Navarro y sólo en la segunda etapa ingresó el mediocampista Julio César Uribe, recientemente repatriado desde Colombia.

Chile, por su parte, presentó un esquema similar al del viernes pasado, contando como única novedad el ingreso del delantero Iván Zamorano en reemplazo de Orlando Mondaca, quien sin embargo a poco correr del partido debió ingresar en reemplazo de Ivo Basay, quien resultó lesionado en una jugada cerca del área defendida por González Ganosa.

El primer tanto de los peruanos llegó pronto, pues tras un centro violento de Martínez desde la derecha que sorprendió a toda la defensa roja, José Soto conectó sobre el pórtillo de Cornez derrotándolo en forma inapelable.

Los visitantes trataron de reaccionar, pero los errores detectados el viernes en la retaguardia del Rimac no se repitieron, resistiendo la presión ejercida por Chile sobre González Ganosa.

LA REACCION

El ingreso de Julio César Uribe en la segunda etapa le dio más fútbol al mediocampo de Perú, que siguió cerca de aumentar la cuenta. Sin embargo los chilenos adelantaron sus líneas en busca de la igualdad, obligando al cuadro local a replegarse sobre su campo e intentar vulnerar la defensa rival mediante contragolpes. Fue sin embargo un grueso error de Ricardo Toro, quien entregó muy corta una pelota a su arquero, la acción que significó el segundo gol de los peruanos, al robarle el balón el delantero Hirano, eludir la salida de Cornez y marcar frente al arco desprotegido.

Luego el partido se complicó. Perú buscó asegurar su ventaja y rara vez abandonó las últimas posiciones. Finalmente, y con el pitazo de José Ramírez, árbitro de buen cometido, el resultado quedó inscrito en el marcador del Estadio Nacional.

Ambas selecciones volverán a enfrentarse el miércoles próximo, esta vez en Santiago, en lo que será el último compromiso de preparación para ambas con miras a la Copa América. Mientras Chile enfrentará a Brasil y Venezuela en Córdoba, los peruanos medirán fuerzas con Argentina y Ecuador en Buenos Aires.

En el compromiso pactado para esta semana la escuadra dirigida técnicamente por Orlando Aravena contará en sus filas con los jugadores de Cobreloa y Colo Colo, como también con el delantero de Las Palmas Jorge Contreras.

Mientras tanto, Perú se despidió de su hinchada con el dulce sabor de la venganza en los labios.

PORMENORES

PERU 2 - CHILE 0
Domingo 21 de junio

Partido preparación para Copa América.

CANCHA: ESTADIO Municipal de Lima, Perú.

ÁRBITRO: José Ramírez. GUARDALINEAS: Tejado y Piña.

PERU (2): González Ganosa; Rojas, Chirinos, Requena, Olivares; Reyna, Reynoso, J. Martínez; Hirano, La Rosa, y J. Soto. DT: Fernando Cuéllar. BANCA: Chávez Rivas (AS), Uribe, Cordero, Vásquez y Duflo. CAMBIOS: 46' Uribe por La Rosa, 73' Vásquez por Reynoso, y 84' Cordero por Reyna.

CHILE (0): Cornez; Reyes, Toro, C. Soto, A. Martínez; Rodríguez, Mardones, Hurtado; Salgado, Zamorano y Basay. DT: Orlando Aravena. BANCA: Toledo (AS), Espinoza, Mondaca, Hernández, Pérez, Osorio. CAMBIO: 22' Mondaca por Basay (lesionado).

GOLES: 20' José Soto (P) y 70' Hirano (P).



Oswaldo Hurtado no pudo repetir ayer el cometido del primer partido frente a los peruanos. El hombre de trabajo intensamente en el mediocampo, pero falló en la entrega.

En Florianópolis

Brasil goleó a ecuatorianos:

■El elenco dirigido por Carlos Alberto Silva será rival de Chile en Córdoba. El resultado, al decir de la crítica, es engañoso

FLORIANOPOLIS, Brasil, 21 junio (EFE).— La selección de fútbol de Brasil venció por 4-1 a la de Ecuador, en encuentro amistoso disputado en Florianópolis, preparatorio para la Copa América de Naciones, que comenzará el próximo día 27 en Argentina.

El equipo ecuatoriano presentó un fuerte esquema defensivo para mantener el empate inicial, lo que sólo consiguió hasta el minuto 43, cuando Rai, que es hermano de Sócrates, recibió el balón en el área y con un disparo colocado batió al portero Morales, que fue el jugador visitante más destacado.

Brasil, que desde el comienzo dominó el partido, durante el primer periodo intentó continuamente el ataque por la derecha con subidas del mundialista Josimar, pero tuvo grandes problemas para romper la poblada defensa ecuatoriana.

Tras el descanso, la selección "verde-amarilla", aumentó la velocidad en los últimos metros y en el minuto 58 Careca, de cabeza, aumentó la ventaja de su equipo.

Cinco minutos más tarde (M. 63), Careca, después de una buena combinación de la delantera brasileña, pasó en profundidad a Müller, quien marcó el 3-0, mientras que el defensa Jorginho, marcó el cuarto tanto de Brasil en el minuto 77.

Faltando tres minutos para el final, el ecuatoriano Vera se aprovechó de la desorganización defen-

siva local para anotar el único gol de su equipo.

Brasil: Carlos, Josimar, Geraldão (Julio César), Ricardo y Nelsinho (Jorginho), Rai (Silas), Douglas y Edu, Müller (Romario), Careca y Valdo.

Ecuador: Morales, Mosquera, Fajardo, Macías y Capurro, Dominguez (Avilés), Marín y Cuvi (Marchete), Vásquez, Quíñones y Baldeón (Vera).

Árbitro del encuentro el colegiado brasileño José Roberto Wright, quien fue ayudado en las bandas por

sus compatriotas Dulcino y Dalmo Bozzano.

El árbitro mostró tarjetas amarillas a los ecuatorianos Fajardo y Baldeón.

Cerca de 20.000 espectadores asistieron al partido, que se disputó en el estadio de "La Ressaca" de Florianópolis, capital del estado de Santa Catarina.

Brasil se enfrentará a Colombia en el próximo partido, en Porto Alegre, el día 25 a Argentina.

Terminó torneo español

Yañez marcó frente a Barcelona

BARCELONA, ESPAÑA, (EFE).— EL Barcelona venció por 3-2 al Zaragoza en encuentro que cerró el campeonato de liga de Primera División del fútbol español, disputado en el Camp Nou, ante unos 30.000 espectadores.

El Zaragoza se adelantó en el marcador por mediación del chileno Pato Yañez en el minuto 2, en el 5 Roberto al transformar un penal y consiguió la igualdad. Lineker en el 31 puso en ventaja al equipo catalán y en el 39 Amarilla subió al marcador el 3-1, mientras que Señor, en el

83, acortó distancias estaciendo el 3-2 definitivo.

Los azulgranas se impusieron mercedemente al conjunto zaragozano en un partido de bastante brusco, que el árbitro no siempre acertó a cortar, a pesar de que a los 41 minutos el árbitro mostró tarjeta amarilla al Barcelona por haber mostrado tarjeta amarilla directa a Miguel.

El encuentro tuvo un carácter bastante propicio para el Zaragoza, que se puso por delante en el marcador a los dos minutos de juego, en una salida falsa de Zubizarreta.

ANACIN ANACIN ANACIN

AL DOLOR LE PONE FIN AL DOLOR LE PONE FIN AL DOLOR LE PONE FIN

Clausurado el estadio de Iquique

■ Fueron convocadas elecciones para el 7 de julio, a las cuales podrán presentarse los dirigentes de la directiva que se encuentra cuestionada por infringir los estatutos

IQUIQUE (por Andrés Leyton G.).— El estadio municipal de este puerto, que se encontraba entregado en comodato a Deportes Iquique, fue clausurado ayer en la mañana por funcionarios edilicios. La medida obedece a la suspensión de la directiva formada por Jorge Soria por no adecuarse a los estatutos vigentes en la institución futbolística.

El municipio tomó esta medida tras la notificación de estos hechos por el director de la DIGEDER, general Carlos Ojeda Vargas. A las 08.15 horas de ayer, hasta el frontis del estadio municipal ubicado en la Avenida Balmaceda, llegó una representante de la alcaldesa Mirtha Dubost Giménez junto a un notario público. De inmediato, hicieron un inventario de los documentos y artículos que hay en las dependencias inte-

riores del recinto y luego sellaron cada uno de los accesos.

Esta acción se desarrolló sin contratiempos, concluyendo cerca de las 10.00 horas. Una hora después, en el mismo estadio, el directorio suspendido había programado una asamblea de socios con el propósito de informar de los últimos acontecimientos que afectan al club. Sin embargo, ésta no pudo realizarse como estaba planificada.

En las puertas principales del recinto, el ex presidente Jorge Soria, hizo algunos alcances sobre la situación mencionada. Enfatizó, en una de sus declaraciones, que "los dirigentes no somos ningunos ladrones, que no hemos robado ni distraído ni un sólo peso de los recursos financieros del club".

Sobre el futuro que regirá al Estadio Municipal, no se entregaron mayores antecedentes. Tampoco se refirieron a las

prácticas que debe realizar el plantel profesional, las cuales normalmente se desarrollan en este lugar.

ELECCIONES

El coordinador regional de Deportes y Recreación de Tarapacá, Manuel Álvarez, señaló que la DIGEDER dispuso de nuevas elecciones para el 7 de julio en una asamblea extraordinaria en la "Casa del Deportista".

El abogado jefe de la DIGEDER, Carlos Maldonado Urrutia, un representante de la ANFP y socios del club, supervisarán este nuevo proceso electoral. Manuel Álvarez indicó que los dirigentes que se encuentran cuestionados por infringir los estatutos, no están impedidos para presentarse como candidatos a esta selección.



El árbitro Guillermo Bugde no ha querido hacer declaraciones en torno al "caso Informe Especial". El sindicato de los réferis decidió reemplazar al abogado que llevaba el proceso.

En el caso "Informe Especial"

Sindicato de Arbitros cambia abogado

■ El organismo entregó un amplio respaldo a sus asociados Guillermo Bugde y Víctor Ojeda, quienes fueron aludidos en las declaraciones del abogado Caupolicán Rubilar

El Sindicato de Arbitros Profesionales de Fútbol hizo llegar una misiva a los medios de comunicación señalando que prescindirá de los servicios del abogado que había contratado para iniciar acciones legales en contra de quienes resulten responsables por las acusaciones vertidas en el programa Informe Especial, de Televisión Nacional de Chile. El comunicado dice lo siguiente:

1. A inicios del mes de junio del presente año, el Sindicato de Arbitros Profesionales de Fútbol, contrató los servicios del abogado señor Caupolicán

Rubilar a fin de que patrocinara una demanda legal que permitiera investigar las imputaciones vertidas en un programa de TV en contra de los árbitros.

2. La directiva sindical, con fecha 15 junio 87 convocó a una conferencia de prensa para comunicar la decisión tomada al respecto. En esa oportunidad el señor Rubilar, sin autorización ni conocimiento de la directiva sindical, hizo declaraciones que a su juicio fueron tergiversadas por la prensa, las cuales lesionaron gravemente la honorabilidad e imagen profesional de 2

de nuestros asociados, los colegas Guillermo Bugde y Víctor Ojeda.

3. Por tal motivo la asamblea acordó dar el más amplio e irrestricto apoyo a nuestros colegas aludidos, conscientes de su honorabilidad y prestigio profesional, respaldándolos en forma absoluta para que desde ya tomen las medidas pertinentes que ellos estimen conveniente iniciar.

4. La asamblea de socios se ha reservado el derecho de prescindir de los servicios del abogado patrocinante, por lo señalado anteriormente.

Síntesis

ROLANDO GARCIA CONVERSO CON EL "CONCE".— El técnico de la selección A-2 y de Deportes Valdivia, Rolando García, sostuvo ayer en Chillán en prolongada conversación con una comisión de dirigentes de Deportes Concepción quienes llevaron la misión de ofrecerle el plantel de los lilas, quedaron sin entrenador con la ida de Gustavo Cortés.

Trascendió que García no tiene inconveniente alguno con los valdivianos, para retornar a Concepción.

ACOSTA YA TENDRIA EL PUNTERO QUE NECESITA.— El responsable técnico de Fernández Vial, Nelson Acosta, ha viajado los fines de semana fuera de Concepción para ver en un equipo de segunda división la pieza que calzara en sus planes para el campeonato nacional. Acosta ha dicho que el delantero que necesita debe jugar indistintamente de puntero derecho o izquierdo. Según trascendió que en la libreta del entrenador de los aurinegros hay nombres de Laia, Temuco y Malleco Unidos.

BASAY CON UN PIE EN EL ATLAS.— (Lima, especial). El jugador de Everton de Viña del Mar Ivo Basay, dejó arregladas las condiciones de su traspaso al Club Atlas de México tras conversar con el empresario de ese país Enrique Aceves en el Hotel Sheraton. El delantero se mostró conforme con las condiciones económicas ofrecidas, aunque señaló que para la firma definitiva del contrato aún tenía que clarificar algunas situaciones con su actual institución. Por otra parte, el director técnico del seleccionado chileno, Orlando Aravena, dejó muy avanzadas las tratativas para incorporarse al fútbol mexicano, entregando una serie de antecedentes a empresarios de ese país que llegaron hasta Lima.

URIBE RENUNCIO AL AMERICA.— CALLI, Colombia. (AP). El astro peruano Julio César Uribe renunció como integrantes del club de fútbol América, que acaba de clasificarse para la ronda semifinal de la Copa Libertadores, por lo que dijo que fue la decisión del entrenador local Gabriel Ochoa Uribe de excluirlo del plantel titular, dice el diario "El Tiempo" de Bogotá.

En los dos últimos partidos de la rueda eliminatoria Ochoa Uribe recurrió al paraguayo Roberto Cabañas, y el peruano Uribe pasó a segundo plano.

Uribe se vinculó al América en enero pasado, luego de una brillante temporada con el Atlético Junior de la ciudad de Barranquilla.

El peruano regresó de inmediato a Lima, y se unió a la selección nacional peruana que se alista con miras al torneo por la Copa América.

Varios clubes colombianos tienen interés en Uribe, entre ellos el Santa Fe de Bogotá. Según se dijo, el América reemplazará a Uribe con el uruguayo Sergio Santín.

COREA GANO COPA PRESIDENTE.— SEUL, (REUTER). El seleccionado "A" de Corea del Sur se impuso 5-4 en definición por penales a la selección de Australia y se adjudicó el torneo de fútbol Copa Presidente que se disputó aquí.

Los 90 minutos reglamentarios del encuentro final concluyeron 1-1 (primer tiempo 0-0) y ese resultado no se modificó en el alargue.

El gol de Corea del Sur en el tiempo reglamentario fue anotado por intermedio de Kim Pan-Keun a los 71 minutos, empatando Grahame Arnold para Australia a los 85.

ZICO VOLVIO AL FUTBOL.— RIO DE JANEIRO, (ANSA). Una gran fiesta constituyó el retorno de Zico a las canchas, después de una lesión que lo obligó a intervenir quirúrgicamente en los Estados Unidos.

Arthur Antunes Coimbra (el popular "Zico") marcó (de penal) a los 16' el gol del Flamengo en su empate con el Fluminense, el cual igualó el marcado a los 44' con una magnífica jugada de Jandir.

El partido fue válido por el segundo turno del campeonato de fútbol de la provincia de Rio de Janeiro, turno que ya había sido conquistado por anticipado por el "Bangu".

Ante numeroso público, y transmitido también por televisión, el ex jugador del "Udinese" mostró en algunos momentos el brillo del juego de gran categoría, que deberá subir de producción a medida que su recuperación —lograda a fuerza de ejercicios y mucha dedicación— sea completa.

La hinchada del Flamengo hizo una verdadera fiesta en el estadio "Caio Martins" (de la vecina Ciudad Niterói), donde se realizó el juego, con bandas de música, banderines y coros.

REAL MADRID CELEBRO CAMPEONATO.— MADRID, (EFE). El Real Madrid celebró su vigésimo segundo triunfo en la liga de fútbol español de primera división de la temporada 86-87 empatando en el último encuentro del campeonato a dos goles frente al Español en el estadio Santiago Bernabeu, en la liga más larga disputada en España.

El Real Madrid jugará así la Copa de Europa de Campeones, la Recopa, el vencedor del partido que disputarán el 27 de este mes el Atlético de Madrid y la Real Sociedad, mientras que la Copa de la UEFA la disputarán Barcelona, Español y Sporting de Gijón.

Los pupilos de Leo Beenhakker se proclamaron ya campeones de liga con la victoria el pasado domingo ante el Zaragoza por 1-3 y al perder el Barcelona, subcampeón, frente al Sporting de Gijón por 1-0.

Después de celebrar por todo lo alto la victoria, los chicos de Leo Beenhakker tendrán un merecido descanso a partir del próximo 23 de junio y hasta el 28 de julio, en el que comenzarán el stage en un sitio aún no determinado, y con un verano de descanso por delante, ya que el conjunto madridista no disputará los torneos estacionales, excepto el que organiza el propio club.

Esta ha sido la liga más larga del fútbol español al haberse disputado 44 partidos frente a los 36 de años anteriores, con 18 equipos en Liga.

En un ambiente caldeado y rodeado de conflictos internos, el club azulgrana ha tenido que conformarse una vez más con el segundo puesto.

Hoy se inaugura la 101 versión

Miren al cielo, Wimbledon está de vuelta

■ Como de costumbre, una costelación de estrellas se da cita en el máximo torneo tenístico de Inglaterra, que se juega en canchas de césped. Boris Becker buscará su tercer título consecutivo. De ganar, podría convertirse en el primer jugador en hacerlo antes de cumplir los 20 años de edad

WIMBLEDON. Por Bob Greene, Inglaterra, 21 (AP).— El torneo de tenis de Wimbledon se inicia mañana (hoy) aquí, y la nota destacada es el honor otorgado al campeón masculino, Boris Becker, de Alemania Occidental, de jugar su primer partido en la cancha central por segundo año consecutivo.

El fuerte derecho es el favorito para convertirse en el primer jugador en ganar el más prestigioso torneo del mundo sobre Grama por tercera vez antes de los 20 años de edad.

De otra parte, se espera que la campeona femenina, Martina Navratilova, tenga dificultades para ganar su sexto título consecutivo de sencillos en el club de tenis sobre Grama de Inglaterra.

"Obviamente, con mis resultados este año, ya no soy invencible", dijo Navratilova después de perder ante la checa Helena Sukova en la final de Eastbourne. "No estoy exactamente llena de confianza. Pero no tengo ningún problema con mi juego. Todo es emocional".

El tiempo podría arruinar tanto el día inaugural como Sukova arruinó el más reciente esfuerzo de Navratilova por ganar su primer título de 1986. El pronóstico indica lluvia hasta el jueves.

La derrota de Navratilova rompió una racha de 69 victorias que había acumulado en las

canchas de pasto de Inglaterra, que se remontaba a cinco años. Sukova también interrumpió la racha de 74 partidos ganados de Navratilova cuando derrotó inesperadamente a la primera clasificada en el mundo en las semifinales del abierto de Australia en 1984.

EL BAJON

Navratilova, cuyos 125 títulos de torneo son sólo segundos a los 152 títulos ganados por Chris Evert, no ha ganado un torneo este año, llegando a la final en cuatro de las seis competencias en que ha participado.

"Estoy en un bajón, pero sin embargo voy a ser la favorita para ganar Wimbledon", dijo Navratilova. "No he ganado este año pero no estoy acabada".

Navratilova deberá comenzar a jugar el martes, el tradicional día de las damas en Wimbledon, así como lo harán sus más fuertes competidoras — la alemana occidental, Steffi Graf, Evert, Sukova y la campeona del abierto de Australia, la checa Hana Mandlikova.

Además de Becker, la programación de hoy incluye a otros cinco jugadores a quienes se dan fuertes posibilidades de conquistar el codiciado título de Wimbledon.

El checo Iván Lendl, clasificado número uno en el mundo y preclasificado segundo, se

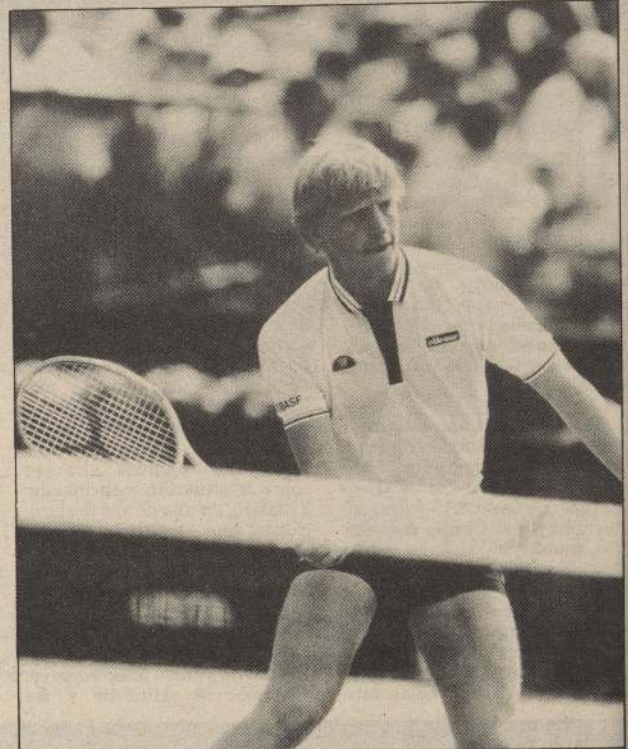

El alemán occidental, Boris Becker, dará la partida a la 101 versión del torneo de Wimbledon. La "Catedral del Tenis" reunirá, una vez más, a los mejores especialistas del mundo, damas y varones.

EL FAVORITO

Pero Becker es el favorito abrumador de los apostadores y de los restantes jugadores.

"Boris estará lleno de confianza porque ha ganado aquí dos veces", dijo Lendl. "Tan pronto como pisa el pasto se ilumina su semblante".

"Nada me gustaría más que ganar Wimbledon ahora mismo", dijo Lendl, que ganó el abierto de Francia hace dos semanas. "Pero en el pasto debo hacer cosas que no son mi especialidad. Uno no necesita fortaleza, aquí necesita velocidad, necesita ser flexible, necesita tremenda fortaleza física".

El norteamericano Kevin Curren, que perdió con Becker en la final de 1985, hace una advertencia.

"Porque ganó a los 17 y 18 años no significa que ganara automáticamente a los 19", dijo Curren. "La profundidad del juego es tan grande ahora que hay gran cantidad de jugadores que lo pueden vencer. Tiene apenas que descuidarse un poco y alguien lo vence".

Otros hombres preclasificados que deberán jugar hoy incluyen el número 12 Brad Gilbert de los Estados Unidos, el número 13 Joakim Nystrom de Suecia, al número 14 Emilio Sánchez de España y el norteamericano David Pate, preclasificado 15.

Entre las mujeres que jugarán en la fecha inicial están la séptima preclasificada, la argentina Gabriela Sabatini, la número 8, la búlgara Manuela Maleeva, la número 11, la norteamericana Lori McNeil, y la número 12, la sueca Catarina Lindquist.

enfrenta al rumano Christian Saceanu en su partido de la primera ronda. No se espera que Saceanu ofrezca seria resistencia a Lendl pero su entrenador es Gunther Bosch, el mismo que guió a Becker a su primer triunfo en Wimbledon.

Stefan Edberg está preclasificado cuarto y ha demostrado sus capacidades para jugar en pasto al ganar en dos ocasiones el abierto de Australia, incluyendo el último en enero. Se enfrentará a su compatriota sueco Stefan Eriksson en la tristemente célebre cancha número 2, en donde muchos favoritos han sido derrotados.

El segundo preclasificado, el sueco Mats Wilander, también jugará en la cancha 2, enfrentándose al sudafricano Gary Muller. Tal como Edberg, Wilander ha ganado en dos ocasiones el abierto de Australia.

El australiano Pat Cash eliminó a Lendl en las semifinales del abierto de Australia este año, antes de perder con Edberg. El año pasado el australiano llegó a los cuartos de final de Wimbledon, su primer torneo después de ser operado de apendicitis. Preclasificado en el puesto 11, Cash se enfrentará en la primera ronda al norteamericano Marcel Freeman.

El norteamericano Tim Mayotte está jugando el mejor y más consistente tenis en su carrera y está preclasificado décimo. Mayotte siempre ha jugado bien en los grandes torneos llegando a los cuartos de final en Wimbledon el año pasado y a las semifinales en 1982. Deberá enfrentarse en la primera ronda al francés Jean-Philippe Fleurian.

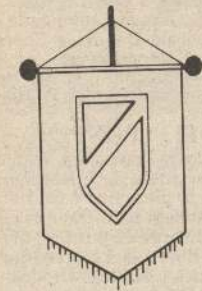

ES TAN DAR TES

Confeccionados con los más nobles materiales, incluyendo hilos de oro y plata, según diseño. Especial atención a Instituciones Civiles, voluntariado y colegios.

Asesoría en diseños nuevos y réplicas de estandartes antiguos.



Distribuidores y representantes exclusivos de Insignias Chile.

NATANIEL 185 FONO 6964937 SANTIAGO

MUNICIPALIDAD DE RANQUIL LLAMADO A CONCURSO DE ANTECEDENTES

Necesita contratar un docente con título de profesor de francés, para cubrir horas en el Liceo C-73 y Escuelas Rurales G-91 y F-92. Jornada horaria: 40 horas.

Presentarse con antecedentes hasta el 30 de junio, en el Depto. de Educación Municipal.

EL ALCALDE

FRIGORIFICOS O'HIGGINS MATADERO INDUSTRIAL S.A.C.

Por acuerdo del Directorio, citase a Junta General Ordinaria de Accionistas para el día 26 de junio de 1987, a las 15 horas, en las oficinas de la Sociedad ubicadas en Camino a Melipilla N° 8139, Maipú.

TABLA

- 1.— Balance y Memoria Ejercicio 1° de enero al 31 de diciembre de 1986.
- 2.— Elección de Inspectores de Cuentas Titulares y Suplentes.
- 3.— Asuntos Varios.

CIERRE DEL REGISTRO DE ACCIONISTAS

Para los efectos de esta Junta, el Registro de Accionistas permanecerá cerrado desde el día 19 de junio hasta el 26 de junio de 1987, ambas fechas inclusive.

EL DIRECTORIO



Juan Ponce, el juvenil integrante del equipo chileno abrió con éxito su campaña en Bélgica en la jornada de inicio de la vuelta flamenca.

Senna y Piquet

Un-dos triunfal en calles de Detroit

■ Los pilotos brasileños ocuparon los primeros lugares en la quinta prueba del campeonato de Fórmula Uno. Senna, en Lotus-Honda, pasó a encabezar las posiciones entre los conductores, desplazando al francés Alain Prost

En una tarea sin errores a lo largo de las 63 vueltas del circuito callejero de Detroit, el piloto brasileño de la Lotus-Honda Ayrton Senna se adjudicó el quinto gran premio de automovilismo de Fórmula Uno, y pasó a encabezar las posiciones del campeonato mundial de conductores. En la segunda ubicación llegó su compatriota Nelson Piquet, en un Williams-Honda, a más de 33 segundos de diferencia, lo que da a entender la cómoda faena del ganador de la competencia.

Luego de los primeros giros, en que el británico Nigel Mansell —compañero de escudería de Piquet— había logrado mantener la primera posición obtenida en la grilla de largada, Senna pasó a encabezar las posiciones promediando la competencia, Mansell sufrió una valiosa pérdida de tiempo en el cambio de neumáticos, que la escudería Lotus —con una medida estratégica— supo aprovechar convenientemente. Desde ese momento, Senna no soltó la punta y con un accionar sólido en el trabado de Detroit logró sacar una apreciable ventaja a sus perseguidores.

Progresivamente, Mansell fue perdiendo posiciones, siendo superado por Piquet, Prost y el austríaco Gerhard Berger, para ocupar finalmente la quinta posición.

Descartado el duelo por la

primera ubicación, la lucha se centró en los lugares secundarios, donde Nelson Piquet, Alain Prost, el belga Thierry Boutsen, el norteamericano Eddy Cheever y Berger disputaban arduamente las posiciones. La espectacularidad de la prueba, a lo largo de los cuatro kilómetros del circuito, se basó en los problemas de los pilotos para lograr sobrepasar a sus rivales y en los obstáculos naturales de una pista no adaptada especialmente para la fórmula mayor del automovilismo mundial. Es así como las deserciones empezaron a producirse desde los primeros giros, lo que conspiró para hacer más atractiva la competencia.

Al final, sólo doce coches pudieron terminar la carrera. Senna ocupó una hora, 50', 16" y 358 milésimas para los 253,449 kilómetros de competencia, seguido de Piquet, a 33" 8/100; más atrás, Prost, en McLaren, a 45" 3/100; cuarto, Berger, en Ferrari, a 1' 02" 6/100; quinto, Mansell, a una vuelta; y sexto, Cheever, en Arrows, a 3 giros.

Con estos resultados, las posiciones del campeonato mundial de conductores quedaron encabezadas por Ayrton Senna, con 24 puntos. Segundo está el campeón, el francés Alain Prost, con 22; tercero, Nelson Piquet, con 18; cuarto, Stefan Johansson, de Suecia, con 13; quinto, Nigel Mansell, con 12.

Notas mundiales

VUELTA A SUIZA.— El italiano Marco Giovannetti (21 años primer año de pro) ganó la sexta etapa de la prueba helvética, pero el suizo Guido Winterberg retuvo la malla de líder en la clasificación general.

GIRO DEL APENINO, ITALIA.— El ciclista local Gianni Bugno, del equipo Atala-Ofmega ganó en sprint por segundo año consecutivo la 48ª edición de esta prueba de escalamiento, con salida y llegada a Pontedecimo, en Génova, 220 kilómetros. Luego se ubicaron otros italianos como Alberto Volpi, Pierino Gavazzi y el francés Jean C. Colotti.

MIDI-LIBRE.— La tercera etapa de esta clásica competencia francesa fue ganada por el alemán Rolf Gölz, del equipo Super-Confex, de 204 kilómetros, escoltado por la belga Bruno Bruyere. En la general, el líder es el francés Gilles Sanders del cuadro KAS-España con nueve segundos de diferencia sobre su compatriota Patrice Esnault.

Ponce, el mejor en el prólogo belga

BRUSELAS (exclusivo para LA NACION).— El belga Peter Van Luuks, se adjudicó el prólogo de 3,5 kilómetros, inicio de la XLIII Vuelta a Bélgica realizada en la tarde de ayer por la Plaza Mayor de esta ciudad y donde seis chilenos se anotaron entre los 160 competidores, en la que formaban brasileños, dos cuadros de EE.UU., seis franceses, un suizo, italiano y el resto de conjuntos belgas.

Los chilenos que han iniciado esta competencia con mucha cautela en su extensa preparación para los JJ. Panamericanos, tuvieron un desempeño bastante satisfactorio. La mejor marca fue para el juvenil Juan Ponce, con 1m.53s. y se ubicó entre los 25 primeros. Luego lo siguió Fernando Vera, Lino Aquea, Manuel Aravena y más atrás entre los lugares 60 al 75, Roberto Muñoz y Renato Hoffmayer (este último radicado en Bélgica desde hace dos años).

La vuelta que prácticamente se inicia en la mañana de hoy, posee un nutrido y rico historial que la ubica entre las más tradicionales del calendario mundial amateur, este año ha logrado atraer con increíble fuerza en la prensa europea al reunirse en este país una veintena de periodistas de todo el viejo mundo.

José Muñoz, técnico del equipo, reiteró que "no debemos hacernos muchas ilusiones en cuanto a clasificarnos en los primeros lugares de la Vuelta. Debe haber conciencia que estamos recién iniciando el trabajo sobre la bicicleta y resta mucho aún por pedalear. Juan Ponce, irá hasta donde se sienta bien, caso contrario simplemente se bajará. Lo mismo con Roberto Muñoz que aún resta algunas semanas para que su rodilla responda como debe ser. En estas tres competencias, ha sido revisado por médicos de la Federación Belga, debido a pe-

queñas dolencias que el pedaleador siente tras de rodar. El resto deberá ir a cosas mayores

El trazado de la Vuelta a Bélgica es el siguiente; hoy: 160 kms. Bruselas-Lummen; 157 kms. Lummen-Heckelgen; el miércoles, tramo a) contra reloj por equipos 13 kms. en la tarde Heckelgen-Heist en grupo 159 kms. Al día siguiente, Heist-Dorhout en 168 kilómetros. Desde esta ciudad se inicia el tramo más difícil de la prueba. El viernes C/r individual 13 kms, en la tarde en grupo.

Dorhout-Wakken, 155 kms., sábado. Se ataca el famoso muro de Cremond en la jornada de Wakken-Bruselas y la última etapa circuito en la capital belga, entre las ciudades de Berlarre-Etoreker.

Sergio Villagrán
Bélgica

Digeder

Una provechosa gira

■ Director general inauguró numerosas obras en la Primera Región del país

Luego de una visita de cuatro días a la Primera Región, la que resultó muy provechosa para la zona, regresó a la capital el director general de Deportes y Recreación, brigadier general Carlos Ojeda Vargas.

La alta autoridad del deporte chileno durante los dos primeros días de su desplazamiento al extremo norte del país estuvo en Arica, donde desarrolló una intensa actividad, trasladándose a Iquique, donde inició su trabajo con una reunión con el gobernador provincial y los 6 alcaldes la que se prolongó por varias horas, debido a las importantes materias tratadas. En ella, el director general de Deportes conoció la realidad deportiva de la provincia, expuesta por cada una de las autoridades comunales y el gobernador provincial, al término de las cuales el general Ojeda los felicitó y los instó a seguir trabajando con el mismo interés en apoyo a los planes del Supremo Gobierno en bien del deporte y la recreación. También, en esta oportunidad, se esbozó el programa futuro de trabajo.

Otra de las actividades del director de Digeder fue la inauguración de las obras de mejoramiento de la Casa del Deportista de Iquique, en donde un grupo de estudiantes de entre 7 y 10 años realizó una impecable revista de gimnasia que mereció la total aprobación y el aplauso de las autoridades presentes y del numeroso público que se congregó para presenciar la ceremonia.

La actividad finalizó con un recorrido por los terrenos Digeder Primeras Piedras, el complejo deportivo Tadeo



El director general de Deportes y Recreación Bgl. Carlos Ojeda Vargas hace entrega de implementación a un dirigente deportivo de Iquique.

Haencke, el gimnasio escolar Playa Brava y las dependencias de la coordinación regional.

El titular de Digeder culminó sus actividades con la reunión con dirigentes de Deportes Iquique que participa en el fútbol profesional de Primera División en las oficinas de la Coordinación Regional. Posteriormente, inauguró los camarines

del Liceo A-8 y los camarines y bodega de la Universidad Arturo Prat y ya cerca del mediodía, dando término a su gira a la Primera Región, el general Ojeda visitó las dependencias de la piscina olímpica Alcalde Godoy, regresando a la capital, muy satisfecho de lo observado en los distintos puntos que visitó.



KYO-KAI



DESACHOS PROVINCIAS
MONEDA 772, LOCAL 312-A
FONO: 339895 SANTIAGO
Visítenos y vea muestras
en sala de ventas

Distribuidores líderes en implementos y confecciones para prácticas de ARTES MARCIALES
ESPECIAL ATENCION
•Colegios
•Instituciones
•Gimnasios

Exclusivo

Los abejitos fueron de oro

■ Los juveniles chilenos ocuparon el tercer lugar en el torneo mundial que culminó ayer en México

MEXICO, D.F. (Juan Esteban Lastra, enviado especial).— La delegación chilena logró el tercer lugar en la décima versión del torneo mundial de atletismo juvenil "Santiago Nakazawa" que culminó ayer en el estadio olímpico de esta ciudad, en una actuación que los técnicos extranjeros calificaron como sobresaliente.

La segunda medalla de oro para Chile la consiguió el garrochista Sebastián Grez con un salto de 4,40 metros, seguido del mexicano (favorito) Guillermo Salgado y el chileno Mauricio de Santiago (medalla de bronce) con 4,00 mientras que la austral Claudia Riquelme obtuvo su segunda medalla al ser segunda en la final de 200 metros planos, aventajada por la cubana Mayelin Lemus, repitiéndose el marcador de los 400 metros. La chilena esta vez empleó 24.97 la caribeña hizo 24-70. La prueba se definió en la misma meta.

Ha sido una memorable actuación cumplida por el equipo chileno que estuvo a punto de no viajar a no mediar la reacción que tuvo la empresa de alimentos energéticos "Abejitos" que pudieron cristalizar este sueño que se convirtió en una actuación de oro. Chile compitió con sólo doce atletas, superando a representaciones simi-

lares o más numerosas, presentó a la atleta más joven del certamen, Claudia Herrera y todos sus integrantes estaban entre los 15 a 16 años. A la inversa de otras representaciones. Se ha conseguido una actuación de jerarquía mundial. Su certamen así lo indica y la presencia de muchos astros que están compitiendo en forma constante en centros tan avanzados como los hay en EE.UU. y Europa. Chile sin mayores pretensiones, gracias al aporte privado, pudo llegar a México y plantarse con toda capacidad para obtener en total, dos medallas de oro postas varones 4x100 y Sebastián Grez, garrocha. Cuatro de plata Claudia Riquelme (2) Javier Widoykovic en 100 mts. y Pedro Bakovic en 400 vallas. Cinco preseas de bronce, Juan C. Moeckel, salto largo, Carlos Cáceres, disco, Rodrigo Zelada, jabalina, Mauricio de Santiago en garrocha, Osvaldo Lira en 200 metros planos. Junto a estos títulos están los tres nuevos records nacionales que se obtuvieron: Lira en los cien metros con 10,53 y luego se lo arrebató Javier Widoykovic, a los cinco minutos de que aquel ganaba, esta vez con 10,42. Lanzamiento de disco Cáceres con 12,90 y Rodrigo Zelada en jabalina con 59,98.

En la jornada de ayer, los chi-

lenos que triunfaron o que consiguieron el podium fueron: Claudia Riquelme, segunda en los 200 metros con 24.97, tras de Mayelin Lemus, Cuba. Osvaldo Lira, tercero en los 200 mts. con 21.44, prueba que ganó Eduardo Nava, México, con 21.25. Garrocha, Sebastián Grez 4,40 y el tercero para Mauricio de Santiago con 4.00 mts.

La competencia la ganó por equipos, Cuba (viajó con 18 atletas) seguido de México y tercero Chile en excepcional actuación, desplazando a Brasil, URSS, y EE.UU. Los atletas más técnicos fueron los isleños Mayelin Lemus y Héctor Maqueti.

La delegación chilena regresará el jueves, pasado el mediodía, luego de pernoctar en Asunción, Paraguay. Se salió en silencio y se regresa con valioso cargamento de títulos.

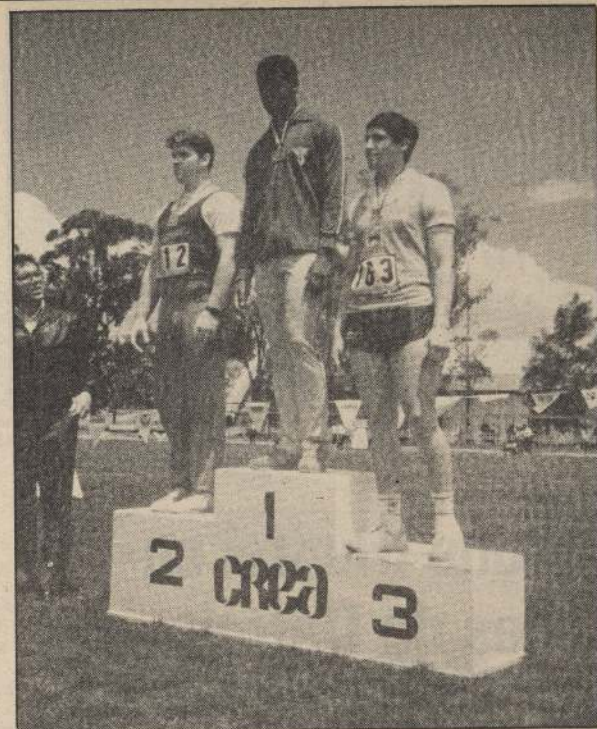

RODRIGO ZELAYA, jabalista, medalla de bronce en el Mundial de Atletismo en México, otro chileno que subió al podium.

Marcador deportivo

RUGBY.— Resultados de la jornada que culminó la primera rueda del torneo nacional. Stade Français-Old Mackayans de Viña 15x15; La "U" a Cobbs 22x12 y en Viña, ganaba Olds Boys 10x0 a Valparaíso cuando este cuadro se retiró del campo.

MARATHON.— Luciano Leyton de la USACH triunfó en la prueba de Manquehue-La Dehesa con 22 kilómetros de recorrido. Fue escoltado por Nicolás Carvajal, Bata, José Yañez, de la FACH. En damas, venció Doris Opazo, Suplementeros, Víctor Pressa, UC en juveniles.

GOLF.— El jugador Francisco Cortés, con 304 golpes se adjudicó el torneo open de la categoría pre-seniors (mayores de 40 años) disputado en cuatro etapas en la cancha del Country Club y que era selectivo para el certamen sudamericano de Ecuador, en agosto próximo. Fue escoltado por Fernando Zelmenn, Sergio Soffia.

MOTOCROS.— En Pudahuel se desarrolló la primera fecha del torneo regional de la especialidad. Los resultados. Serie 250 cc. Ricardo Kobler, Stgo. M.C. 2° Jaime Suárez, Iquique. En 85 cc. 1° Fco. López Curicó. 2° Juan Saavedra, Centauro. En 125 cc. Novicios 1° Kerge, Yamada, Puente Alto. 2° Sergio Bacacat, Centauro. En 125 cc. Expertos 1° William Whittle, U. de Chile. 2° Mauricio Gárate, "U" y 3° Jorge Diez, Valparaíso.

HOCKEY-PATINES.— El junto de Thomas Bata afianzó su condición de líder del torneo de Santiago en adultos al vencer por cuatro goles contra tres a San Miguel, por la octava fecha del certamen. Otros resultados, USACH "A" 2x4 UC; USACH "A" 2-U. Chile; UCME "B" o Red Star 4x4; San Agustino UMCE 5x5 en la tabla de posiciones Bata suma 12 unidades, "U" y Camuvi 10.

CARRERAS EN PATINES.— Con cinco nuevos records nacionales culminó ayer la última etapa selectiva ordenada por la federación chilena para formar el equipo que asistirá al torneo sudamericano que se desarrollará en Brasil a partir de la primera semana de julio. Nadiezka González batió la plusmarca de los 300 metros juveniles. Rudy Ibáñez mejoró los de tres, cinco y diez kilómetros con 6-03-70; 10,26, 63 y 20, 54, 13, respectivamente. En varones Marcelo López, logró en los 20.000 metros con 38-13-55. Luego repitió sus victorias en los 300 mts., cinco y diez kilómetros. En persecución 500 metros. Ganaron Carola Varela y Francisco Fuentes, luego en 1.500 metros Danitza Jorquera y Marcelo López.

FUTBOL DE ANFA.— Se jugó la última fecha de la primera rueda del torneo oficial de fútbol de Tercera División. Zo-

na Sur. Victoria-Lautaro 3x1; Juventud Ferro-Cultural Doñihue 3x1; Rengo-Juventud Chépica 0x0; Ferroviarios-Maipo 2X0 y Colchagua-Municipal Talagante 1x0. En el Grupo Norte: Estudiantes de Quilpué-Stgo Morning 0x1; Cartagena-Defensor Casablanca 4x1; Puente Alto-Gasco 2x2; Juventud O'Higgins-Concon National 0x2; Comercio-Good Year 2x1. Cuarta División. Zona Centro: Huracán-Juv. Renca 2x0; San Luis de Pirque-Arrieta Guindos 2x1; Municipal Las Condes-Granja Juniors 4x2 (libre Barnechea). Zona Costa, Malloco Atlético-LAN Chile 0x1; Isla de Maipo-Estrella de Chacabuco 4x2; Thomas Bata-Ignacio Serrano 2x0, libre Atl. Curacavi. Zona Sur, Unión Veterana-Tricolor Municipal 1x1; Panamericano-Chiprodal 0x0; Cia. de Teléfonos-O'Higgins de Codegua 4x1; libre quedó Comercio de Buin.

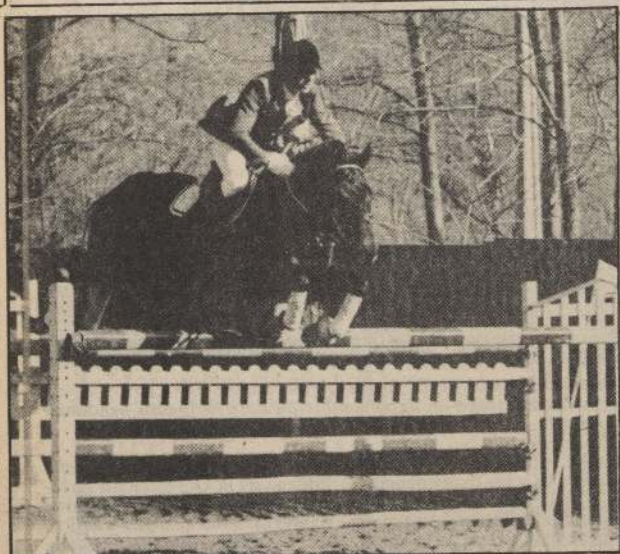

Temujin-Américo Simonetti, salvaron con éxito el último tramo y van a Indianápolis.

SIMONETTI CONSIGUIÓ EL PASAJE

La dupla de Migajón-Alfredo Sone de la Universidad Católica se adjudicó la última etapa selectiva ordenada por la Federación Chilena de Equitación para seleccionar al equipo nacional de los JJ. Panam de Indianápolis en la prueba de Saltos. Esta dupla se ubicó en el primer lugar en la suma de las tres jornadas con 11,22 puntos en contra, realizadas en el jardín de saltos del club de Polo San Cristóbal.

El tramo segundo selectivo fue para Migajón-Sone seguido de Tamanaco-Joaquín Larrain, San Cristóbal; Temujín-Américo Simonetti, U.C., "Petrohué"-Oscar Bonetti, E.C.; "Alicahue"-Rodolfo Hinrichs, Esc. Carabineros.

De esta forma Alfredo Sone logró seleccionar a sus dos ejemplares para Indianápolis, como son "Trumao" que estaba en primer plano y ahora a "Migajón", los otros binomios son "Gabriela"-Joaquín Larrain, "Malaquías"-Gustavo Rossetot y "Temujín"-Américo Simonetti fue el último en ganar el pasaje a los juegos.

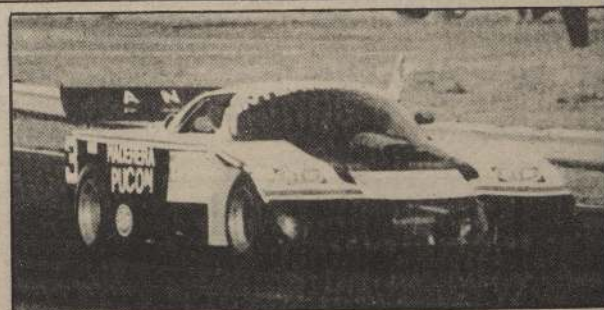

"TRIUNFO" CON FERNANDEZ

El piloto Juan Fernández, de la Universidad de Chile y del grupo "Triunfo" se impuso ayer en la quinta fecha del torneo nacional de automovilismo para Turismo Carretera.

El ganador empleó en las 18 vueltas el tiempo de 13m. 35a. a un promedio de 127.913 kph, una marca realmente notable y logró el mejor giro con 42,90, promedio de 131,954 KPH. Lo escoltó Lino Orieta, de Rancagua y tercero Juan Gac, Colo Colo.

En Turismo 125 ganó Jorge Green. En Burritas, 1 Carlos Domígon, Limache. En turismo 600, Alfredo Reino, Avoch. En la serie V.W. José Scott y en el grupo "A" Marcelo Messano, Viña del Mar, cerrando la reunión, la serie Daytona la ganó Augusto Astudillo.

Amenazaron de muerte al propietario, 4 locatarios y 3 clientes

Con un botín de 600 mil pesos huyen asaltantes de botillería

Un botín de seiscientos mil pesos en dinero efectivo y una gran cantidad de cheques firmados en blanco, al margen de una pistola calibre 22, lograron seis antisociales que —premunidos de armas de fuego— asaltaron una botillería en la noche del sábado en el sector de Estación Central.

Los hechos, de acuerdo a la información policial y los antecedentes entregados por las propias víctimas, se registraron a las 22.30 horas del citado día, en el establecimiento situado en calle Subercaseaux 3103. Hasta el local, donde funciona la botillería El Sol, llegaron los delincuentes a rostro descubierto a pie y en fracción de segundos intimidaron a las tres personas que había junto al mostrador: la propietaria Ernestina Soto Villagrán, su hijo José Adolfo

Ibarra y un cliente no identificado.

“Nos amenazaron y nos preguntaron donde estaba la pistola y el dinero. Nos obligaron a tendernos en el piso, atrás del mostrador y comenzaron a registrar las cajas”, aseguró José Adolfo Ibarra.

La propietaria del negocio, por su parte, dijo haber sido ligeramente golpeada por resistirse a tenderse en el suelo “luego sacaron nuestra pistola y dos de los seis sujetos entraron a la bodega de la botillería, donde habían dos niños que nos ayudaban en las ventas. En ese momento entraron al local tres clientes que fueron también amenazados por los antisociales”.

El atraco, según las víctimas duró poco más de 10 minutos y durante todo el rato ellos estu-

vieron bajo amenaza de muerte por dos sujetos que —permanentemente— los tuvieron a todos apuntados, mientras los restantes asaltantes registraban el local. “Sacaron el talonario de la cuenta del Banco del Estado, que tenía dos cheques firmados en blanco, y el del Banco Sudamericano, que tenía unas quince o veinte hojas, la mayoría firmadas”, señaló Ibarra. Al ser consultado porque estos documentos estaban firmados, dijo las cuentas corrientes del local están a nombre de una hermana que no está nunca en la botillería y, como ellos permanentemente están comprando mercadería, es que manejan los documentos firmados.

LOS ASALTANTES

Las mismas víctimas dijeron que los asaltantes eran todos jóvenes, menores de 27 años, que vestían muy bien y que incluso tenían muy buen vocabulario. Uno de ellos, que hacía las veces de jefe e impartía las instrucciones y daba órdenes, era delgado, moreno, pelo crespo y negro, de no más de un metro 70 de estatura y que vestía una chaqueta corta de cuero negro, blue jeans, zapatos y calcetines negros. Este sujeto portaba un arma de fuego, al parecer revólver de alto calibre.

Uno de los asaltantes, que era el más bajo y gordo de todos, de unos 23 a 25 años, moreno, de bigotes, portaba una escopeta recortada y fue quien mantuvo amenazados a todos los rehenes durante el atraco.

Antes de escapar, se dijo, que los delincuentes bajaron la cortina del local y cortaron la luz, huyendo —según las primeras versiones— a pie en dirección a calle Exposición donde, se supone, eran esperados por otro integrante de la banda que conducía un vehículo. Esta versión no se pudo precisar ni confirmar.

La policía, tanto civil como uniformada, que se constituyó en el lugar de los hechos trabaja en la actualidad en confección de retratos hablados de los delincuentes para dar así con su identidad y paradero.

CONCEPCION

En Concepción, entretanto, se intentaba localizar a dos sujetos, también premunidos de armas de fuego cortas, que asaltaron una agencia de Polla Gol y sustrajeron 50 mil pesos en dinero efectivo.

Los hechos, según los primeros antecedentes, se produjeron en el local en San Martín 262, cuando allí sólo se encontraba su propietario Luis Alfredo Reve Torres. Los delincuentes lo amenazaron de muerte y lo obligaron a que entregara el dinero que tenía en la caja, al momento que al local entraba un dependiente y dos clientes, que también fueron intimidados por los antisociales que optaron, finalmente, por huir sin llevarse todo el dinero que había en la caja.

Los antisociales, que son ampliamente buscados, escaparon con 50 mil pesos en dinero efectivo.



La fotografía muestra el inmueble ubicado en Pedro Donoso con Recoleta, de la comuna de Conchalí, que era custodiado por carabineros que anoche fueron atacados por subversivos, resultando dos policías heridos de gravedad.

Nuevo atentado... (Viene de la 1ª Pág.)

El inmueble señalado era ocupado por extremistas del Frente Manuel Rodríguez, siete de los cuales cayeron abatidos el martes pasado, en un enfrentamiento con Fuerzas de Seguridad.

Los carabineros heridos anoche fueron identificados como Rodolfo Miranda Martínez y Ramón Pane Quiroz, ambos de dotación El Salto. El más grave es Pane Quiroz.

A la misma hora (20:45), un carro policial que se dirigía al lugar del atentado volcó, quedando lesionado, el carabiniere Luis Aladino Casanova Castro, quien fue conducido al Hospital Clínico de la Universidad de Chile.

AGRESION

Por otra parte un carabiniere de la Séptima Comisaría, identificado como Luis Olmedo Cornejo fue agredido por tres delincuentes subversivos con arma blanca, en el sector del atentado, cuando trató de impedir que colocaran una barricada. Tiene una herida profunda en uno de sus muslos, con diagnóstico grave.

ATAQUE A SUBCOMISARIAS

Por otra parte, alrededor de

las 24 horas, desconocidos atacaron la subcomisaría San Joaquín, ubicada en Carlos Valdovinos 282, en la comuna de San Miguel, en una acción cuyos alcances eran confusos.

Al respecto, testigos de los hechos dieron dos versiones, una de las cuales señalaba que subversivos que se movilizaban en varios vehículos, atacaron a la unidad policial con ráfagas de ametralladoras.

Otros testimonios indicaron que la subcomisaría fue asaltada por varios sujetos, con armas que incluían rocket, los que luego de perpetrar el hecho, huyeron hacia un sitio eriaz.

En ese lugar, por lo menos al cierre de esta edición, fuerzas de Carabineros, apoyadas por personal de seguridad y efectivos del Ejército, realizaban un amplio operativo, que incluía un helicóptero. Transcendió que no se registraron bajas ni heridos.

Un hecho similar se habría perpetrado en contra de la Vigésima Sexta Comisaría de Carabineros, ubicada en Los Canelos 862, en la comuna de Lo Prado, donde al cierre de esta edición también se efectuaba un gran despliegue policial con apoyo de helicópteros.



José Adolfo Ibarra cuenta cómo los asaltantes sacaron el dinero y lo echaron en dos maletines que portaban para, finalmente, huir a pie.

Valparaíso

Estudiantes corrían en auto: 2 muertos y 3 heridos

VALPARAISO. (Por Raúl Santiz Téllez).— Dos estudiantes murieron y otros tres resultaron heridos, cuando el automóvil en que regresaban a este puerto, desde Viña del Mar, se estrelló violentamente contra un poste del alumbrado público.

Según informó la prefectura de Carabineros de este puerto, el hecho se produjo a las 04.20 horas de ayer, en el sector de la curva “Reloj Barón” de la Avda. España, cuando el automóvil conducido —en normal estado de temperancia— por el estudiante Ariel Alejandro Sepúlveda Sepúlveda, de 21 años, regresaba desde la Ciudad Jardín.

De acuerdo a la investigación efectuada por el Servicio de Investigación de Accidentes del Tránsito (SIAT), el automóvil corría aproximadamente a 100 kilómetros por hora, lo que originó una desviación de la dirección (por el proceso de centrifugación que se produce al sobre-

pasarse la velocidad crítica), saliendo el vehículo de la pista. Se subió a la vereda y terminó súbitamente su loca carrera al estrellarse contra un poste del alumbrado público.

Mientras el conductor registró heridas leves, murieron en el lugar del accidente los ocupantes Víctor Manuel Fuentes Gautier, estudiante, de 19 años, domiciliado en Quilpué; y Pablo Felipe Guivert González, también de 19 años, con domicilio en Cerro Placeres.

Resultaron con heridas graves los otros 2 ocupantes, Iván León Fuentes, de 17 años, estudiante, residente en Quilpué, y Roberto Antonio von Delaval, de la misma edad, domiciliado en Cerro Placeres, los cuales quedaron internados en la posta de urgencia de esta ciudad.

El poste del alumbrado público quedó virtualmente destruido, al igual que el automóvil, cuyos daños fueron estimados en aproximadamente 400 mil pesos.



Oficiales de la policía uniformada inquirien antecedentes a vecinos del sector, en torno al ataque perpetrado anoche en la comuna de Conchalí, que dejó como saldo dos carabineros con lesiones de consideración al recibir impactos de balas.

Puro Toro es la amenaza

Puro Toro completó su preparación en largo para el Tanteo de Potrillo. El pupilo de Enrique Vidal pasó 1.400 metros en 1.26 montado por Sergio Vázquez durante la jornada dominical en el Hipódromo Chile.

Ese mismo día FLECCERO, con Gustavo Barrera, descontó 1.500 metros en 1.33.25. Este mismo trazado cubrió LOGRÓN, pensionista de Sergio Romero que marcó 1.33. Sus compañeros de corral MOCITO MANO y BARZIO lo hicieron en 1.35 y 1.36, respectivamente.

MARCO VINICIO volvió a trabajar la vuelta (1.665 metros) con Danilo Salinas y lo hizo en 1.39.4-5.

En 1.400 metros también cotejaron DOBLE SEIS y AZARKO. El pupilo de Manuel Segura recorrió la distancia en 1.29, mientras que el corredor del "Jockey" lo hizo en 1.28. SOBRETODA, por su parte, apuntó 1.30.2-5.

MOCITO FOGOSO

El gran favorito para ganar el Tanteo de Potrillo del próximo sábado MOCITO FOGOSO completó sus ejercicios en largo con un registro excepcional para la vuelta de la pista dos. El pensionista de Cristián Muñoz pasó los 1.549 metros en 1.38.1-5. Su compañero de Corral SITTING BULL lo hizo en 1.42.

Premio Francisco Baeza S.

Fructuosa, mostró virtudes de fondista

FRUCTUOSA (Semenenko y Fruta Amarga por Cencerro), se adjudicó de punta a punta los 2.000 metros del clásico reglamentario, premio Francisco Baeza S. (GRUPO I), disputado en césped normal del hipódromo de la Avenida Blanco Encalada.

Criada en las haras "Matancilla", cuyos colores defiende, la prepara Pedro Medina y fue guiada por Roberto Pérez.

La puntera fue asediada en los

tramos finales por Estocada y Bromusa, quienes acortaron apreciable ventaja, pero no pudieron rebasar la línea de la colorada que, cruzó la meta con diferencia de 1.1 2 cuerpo sobre Estocada, la que precedió por media cabeza a Bromusa. Emplearon para los dos kilómetros 2 minutos y 2 segundos.

INCONTENIBLE AVANCE

BALEARES (Balconaje y Per-

muta por Peresa) superó con claro margen a Javiera 3 4 cuerpo, en prueba condicional de 1.600 metros, premio Centenario del Ministerio de Obras Públicas, segundo evento de alto nivel de la cartilla dominical. La ganadora junto a Javiera se hicieron presentes en los últimos 200 metros, superando ambas a la puntera sin mayor contrapeso.

Registraron para la milla 1 minuto 37 segundos y 2 quintos.

Hipódromo Chile

(Miércoles, 24 de junio de 1987)

1ª CARRERA. 1.200 mts. 14.45 P.M. IND. 7 al 3. APUESTAS DISP. GANADOR, PLACE, QUINELA Y EXACTA. PRIMERA VALIDA PARA LA TRIPLE INICIAL

1074 R. Bernal G.	7c-7	1 Ajetada	54 S. Azócar	12
1318 R. Castro L.	14-8-2	2 Lemán	54 C. Ubillo	5
1289 R. Serrano G.	13c-12c	3 Crápula	54 P. Vega	16
1190 L. Toledo C.	11-12	4 Exit Rose	54 G. Barrera	9
1443 B. Benito Ch.	9-10	5 Montemar	54 J. Tobar	11
1197 L. Urbina H.	10v-10v	6 Desacorde	53 H. Berrios	3
1260 R. Quiroz F.	5-12-5	7 Potentada	53 A. Campos	15
1350 R. Muñoz E.	2-7-3	8 Despedida	52 D. Salinas	1
1310 J. Romero C.	7-Rv	9 Dicho	52 J. Castillo	4
1318 J. Bravo M.	9-9c-15	10 Con Permiso	51 D. Medina	14
1204 O. Manso V.	8v-8	11 Conceptuada	51 V. Rojas	10
314 R. Piumbo E.	5-8	12 Apurona	50 J. Castillo	2
1318 U. Duque C.	13c-12	13 Contrafuerte	50 G. Valencia	6
1105 G. Avila O.	14c-5	14 Coracero	50 R. Miranda	8
1204 O. Espinoza	15-10	15 Coyanco	50 A. Miranda	7
1350 E. Acevedo	15v-3-5	16 Gollería	50 C. Rojas	13

2ª CARRERA. 1.300 mts. 15.10 P.M. COND. APUESTAS DISP. GANADOR, PLACE, QUINELA Y TRIFECTA. SEGUNDA VALIDA PARA LA TRIPLE INICIAL

1342 D. Bernal G.	10c	1 Amplitud	53 L. Muñoz	12
1413 F. Martín L.	14-16c	2 Barrosa	53 J. Turrieta	5
S. Romero C.	Deb	3 Bazira	53 H. Berrios	9
1413 W. Robles F.	9-12c	4 Cachada	53 C. Galleguillos	11
1382 G. Romero C.	4-5-12	5 Damsel Silver	53 J. Amestelly	3
1377 R. Quiroz F.	8-13-11	6 Empirica	53 G. Muñoz	15
1382 D. López M.	7c-2-2	7 Gallí	53 S. Vázquez	1
1376 L. Urbina H.	9v-5-12	8 Liebre Voladora	53 A. Gutiérrez	4
1379 O. Bagú P.	11c-11	9 Limpadora	53 S. Suárez	14
1009 R. Muñoz E.	5v-11v	10 Mazola	53 D. Salinas	10
1413 L. Díaz G.	6-5-6c	11 Panpin	53 C. Delgado	2
1319 J. Melero B.	5c-4c-3	12 Follera	53 J. Barraza	6
1322 C. Muñoz G.	4	13 Rosa María	53 S. Azócar	8
1337 G. Silva B.	4c-7c	14 Soñada	53 L. Marín	13
O. Martínez	Deb.	15 Super Venta	53 J. Castillo	13

3ª CARRERA. 1.300 mts. 15.35 P.M. COND. VENTA ANTICIPADA SEXTA CHILE. APUESTAS DISP. GANADOR, PLACE, QUINELA Y EXACTA. TERCERA VALIDA PARA LA TRIPLE INICIAL

1376 J. Bta. Castro	7	1 Aprobada	53 R. Pérez	12
1379 W. Robles	9c-9-5	2 Beadle	53 C. Galleguillos	5
1382 J. Covarrubias	9c-8-11	3 Clave	53 O. López	11
1376 C. Muñoz G.	13-7-3	4 Chinada	53 P. Cerón	11
1377 L. Urbina H.	13v-9	5 Doña Ana Luisa	53 J. Tobar	3
1321 G. Pombo S.	Rv-4	6 Francamente	53 M. Aranda	15
1382 F. Martín L.	4c-6c	7 Gallareta	53 G. Barrera	1
S. Romero C.	Deb.	8 Hazel	53 O. Díaz	4
1376 G. Aguirre A.	4-5-2	9 Histórica	53 D. Salinas	14
1377 M. Sepúlveda	5-12-6	10 Mejor Pinta	53 C. Ubillo	10
1382 J. Vález A.	9-8-14	11 Milonguera	53 R. Arrue	2
D. López M.	Deb.	12 Persis	53 José Castillo	6
1376 R. Bernal G.	10-8-11	13 Quintadina	53 G. Muñoz	8
1382 J. Pichara J.	7-5-9	14 Reina Nieves	53 M. Figueroa	7
1106 A. González	8c-13	15 Rompiente	53 J. Mora	13

4ª CARRERA. 1.300 mts. 16.00 Hrs. COND. GAND. APUESTAS DISPONIBLES: GANADOR - PLACE - QUINELA Y TRIFECTA.

1379 S. Escakarte	12c-6c-1	1 Astillera	53 J. Mora	12
1241 F. Castro	1-5	2 Belle de Nuit	53 J. Berrios	5
1342 A. Carreño F.	8c-1c	3 L. Margaret	53 M. Vargas	9
1278 E. Inda	1c-3c	4 M. Leucart	53 J. Barraza	11
1323 R. Maggi W.	3c-3-4	5 Nataska	53 J. Tobar	3
1400 J. Cavieres	1c-2c	6 Manta Roja	53 F. Díaz	1
1278 R. Jaque P.	3-6-7c	7 Millmay	53 R. Miranda	4
1321 J. B. Castro	7-8-1	8 Painting	53 M. Olguin	10
1377 L. Herrera	2-5-1	9 Reina Flor	53 E. Silva	2
1382 H. Espinoza	2-2-1	10 Sefardi	53 V. Rojas	6
1400 J. Inda M.	2-1-4c	11 Set Fun	53 G. Barrera	8
1376 G. Romero	2-3-1	12 Somagila	53 R. Chamorro	7
726 H. Miranda	1v	13 Tia Tuca	53 J. Amestelly	13

CORRAL: 4 con 5.

5ª CARRERA. 1.300 mts. 16.25 HRS. COND. APUESTAS DISPONIBLES: GANADOR - PLACE - QUINELA Y EXACTA.

1377 C. Urbina H.	3	1 Apatia	53 S. Vázquez	12
1240 M. Segura V.	8-13-7	2 B. Fachada	53 O. Díaz	5
G. Romero C.	Deb.	3 Chiriguana	53 H. Burgos	9
1379 S. Romero C.	8c-9-9	4 División	53 H. Berrios	11
1337 D. Bernal G.	6c-3c	5 Docente	53 L. Muñoz	3
1379 J. Lastra	6-11-4	6 Doña Alicia	53 O. López	15
1338 J. Walker B.	7v	7 Esclava Real	53 J. Verdugo	1
1377 J. Inda M.	5c-7-2	8 Facundia	53 M. Aranda	4
1377 W. Robles F.	8c-8	9 Ircóna	53 C. Galleguillos	14
R. Muñoz E.	Deb.	10 Olefin	53 R. Miranda	10
1335 L. Santos E.	10-12c	11 Olvidadiza	53 G. Valencia	2
1322 M. Medina T.	12c-9	12 Quilanga	53 J. Orellana	6
P. Molina I.	Deb.	13 Reina Sola	53 C. Maldonado	8
1376 M. Sepúlveda	6	14 Sinatunga	53 J. Berrios	7
		15 Soy Pícarona	53 D. Salinas	13

6ª CARRERA. 1.600 mts. 16.45 Hrs. CLASICO DE REGLEMENTO CARRERA LISTADA - APUESTAS DISP. GANADOR - PLACE - QUINELA - TRIFECTA.

1242 J. Inda G.	4-3-2	1 Alayor	61 J. Barraza	5
1373 G. Reyes G.	12v-4v	2 Autómata	61 J. Romero	3
1396 C. García V.	1c-3c	3 Dragón II	61 G. Barrera	1
1242 G. Romero C.	4-8-3	4 Gallo	61 G. Pardo	4
1398 R. Lorca S.	7-4c	5 Seño	61 S. Azócar	2
1244 E. Vidal V.	7-1-13	6 Bochero	58 I. Amestelly	6
1244 D. López M.	5-5-1	7 Inconcluso	58 L. Yáñez	8
1287 A. Bullezu M.	13v-11c	8 Puculan	58 S. Vázquez	7

7ª CARRERA. 1.300 mts. 17.10 Hrs. COND. APUESTAS DISPONIBLES: GANADOR - PLACE - QUINELA Y EXACTA.

1342 J. Melero B.	7c-Rp.	1 Arcana	53 C. Rojas	12
1382 C. Muñoz G.	3-13	2 Baila Sola	53 S. Azócar	5
1036 A. González	4c-3c-3	3 Chifla	53 C. Delgado	16
1379 L. Urbina H.	4v-4-3	4 Danger Love	53 J. Mora	9
1379 H. Heresi	10c-11c	5 Fuplida	53 J. Turrieta	11
1413 F. Martín L.	12-10	6 Hapilly Lora	53 H. Mellado	3
1322 A. Bagú R.	10-13	7 Inversión	53 C. González	15
1377 O. Martínez	14c-12c	8 Laforte	53 A. Miranda	1
1377 P. Molina I.	14	9 Mar y Sol	53 José Castillo	4
1376 R. Muñoz E.	4-5	10 Mariliana	53 O. Sánchez	14
1106 R. Bernal A.	3-6-Rp.	11 Otra Copa	53 D. Salinas	10
1379 H. Miranda	6	12 Quebrada Verde	53 R. Soto	2
W. Robles F.	Deb.	13 R. de Corazón	53 J. Amestelly	8
R. Allen M.	6-7-2	14 S. Surena	53 C. Galleguillos	6
S. Romero C.	Deb.	15 Susurrada	53 C. Ubillo	7
		16 World Around	53 H. Berrios	13

8ª CARRERA Pº GEOGGREY BUSHELL WATSON 1.300 mts. 17.35 Hrs. CLASICO - Hembras 3 años y más. APUESTAS DISP. GANADOR, PLACE, QUINELA Y TRIFECTA

1396 J. Cavieres	7-4c-5c	1 Doña Diana	61 E. Silva	5
908 J. Cavieres	1c-1c	2 Temperada	54 F. Díaz	3
1357 S. Romero	5-1-4	3 M. Lujosa	52 H. Berrios	1
980 A. Bullezu	2-1	4 Ob Reason	52 G. Barrera	4
895 C. Urbina	1-6	5 S. Alise	52 S. Vázquez	2
1418 J. Inda M.	3c-7c	6 Aurea	50 R. Chamorro	6
1285 E. Vidal	5-9c	7 Caña Gris	50 M. Olguin	8
1357 S. Romero	2-3-3	8 Jadita	50 R. Pérez	7

9ª CARRERA 2.000 mts. 18.05 Hrs. Indice: 20 e Inferiores. APUESTAS DISP. GANADOR, PLACE, QUINELA Y EXACTA. PRIMERA ETAPA DE LA SEXTA DEL CHILE

1415 O. Martínez	1-12-9c	1 Abogado	54 José Castillo	12
1358 E. Ziji	7c-2-2	2 Ardoreo	54 M. Olguin	9
1358 N. Hadwa	5-1-3	3 Empeinado	54 J. Turrieta	5
1358 E. Olave	7c-10c-1	4 Febo	54 J. Amestelly	11
1416 A. López	5-1c-1c	5 Esponjado	53 R. Miranda	3
1409 J. Pichara	11-9-1c	6 Ray Santo	53 L. Yáñez	4
1374 R. Muñoz	3v-7v	7 Soft Blue	52 G. Barrera	14
1245 A. Bullezu	8-2-3	8 Baco	52 L. Marín	10
1389 O. Martínez	6-7-4	9 Cidlico	51 M. Vergara	2
1389 J. Heresi	2-5-3	10 C. Negro	51 O. Díaz	6
1330 R. Muñoz	6-1-5	11 Fans Club	51 M. Aranda	8
1358 J. Inda M.	6-1-5	12 Tescanite	50 J. Pailamilla	7
1327 A. Abarca	6c-15c-1	13 Palca	49 C. Rojas	13
1273 M. Campos	14c-6-5			

10ª CARRERA 1.200 mts. 18.30 Hrs. CONDICIONAL 3 AÑOS NO GAN. SEGUNDA ETAPA SEXTA DEL CHILE. APUESTAS DISP. GANADOR, PLACE, QUINELA Y TRIFECTA

J. Bta. Castro	Deb.	1 Archway	53 G. Pinto	12
1352 M. Segura	4-7-2	2 Atónita	53 F. Díaz	5
1383 F. Olave	7-7-2	3 Baillistica	53 M. Olguin	16
1207 M. Segura	9-2	4 B. Sister	53 M. Figueroa	9
1383 L. Toledo	3-5-5	5 Explicita	53 G. Barrera	11
1411 A. Abarca	10-7-7c	6 Flaca	53 R. Miranda	3
1383 J. Castro L.	9-8-4	7 Jocosu	53 C. Ubillo	15
1411 A. López	9c-8-9c	8 M. Men	53 J. Marriquer	1
1383 R. Quiroz	16-9-3	9 M. Negra	53 O. Díaz	4
1383 M. Muscatt	7-3-6	10 Pequeñuela	53 C. Rojas	14
1139 G. Espinoza	15-14	11 Rigado	53 J. Rivera	10
1370 J. Bravo	11v-13v	12 Salvada	53 O. López	2
1370 L. Urbina	4-5-13	13 Samacueca	53 J. Turrieta	6
1139 N. Hadwa	5-7	14 S. Isidora	53 S. Vera	8
1411 S. Romero	4c-6c	15 Sofista	53 H. Berrios	7
1139 A. Quiroz	9c-13	16 Troya Mia	53 O. Sánchez	13

11ª CARRERA. 1.500 mts. - A las 18.55 Hrs. - IND: 26 E INF. - TERCERA ETAPA SEXTA CHILE. - APUESTA DISP. GANADOR PLACE QUINELA Y TRIFECTA.

1421 G. Silva B.	11-7c	1 Pierrou	57 J. Muñoz	12
1248 C. Miranda	7-7-1	2 Reading	57 D. Salinas	5
1248 O. Jara R.	1-2v	3 Manifestación	56 O. Díaz	9
1387 J. Romero	1v-Rp.	4 Parador	56 A. Campos	11
1378 R. Maggi W.	3-6-6	5 Floreo	55 G. Barrera	3
1386 G. Romero C.	6-3c	6 G. Danny	54 R. Chamorro	15
1386 F. Castro C.	1-13	7 Run Up	53 J. Castillo	1
1362 G. Pombo S.	6-1-3	8 Merced	50 J. C. Rivera	4
1358 R. Serrano	5-10	9 Genuino	50 L. Marín	14
1330 J. Inda G.	7-4	10 Soy Aquel	50 M. Olguin	2
1388 R. Rojas S.	1-5	11 Capitancito	49 J. Berrios	6
1415 F. Pinchet	4c-Rp.	12 Tabatango	49 J. Pailamilla	8
1362 R. Lorca S.	8-2	13 Reoval	48 H. López	7
1330 R. Muñoz E.	13-6	14 Patatán		
1419 J. Heresi P.	12c-9c	15 Emir	48 M. Vergara	13

12ª Carrera. 1.200 mts. - A las 19.25 Hrs. - IND: 14 AL 8. - CUARTA ETAPA DE LA SEXTA DEL CHILE. - APUESTA DISP. GANADOR, PLACE, QUINELA Y EXACTA. - PRIMERA VALIDA PARA LA TRIPLE DEL DESQUITE.

1352 B. Benito	12-1	1 Noney	56 J. Tobar	12
1361 S. Romero	2-6-9	2 El Moyar	55 J. Castillo	5

1399 P. Campos S.	1c-5c	3 Pin Pin	55 O. León	16
1420 P. Campos	4-10c	4 Pitufar	53 V. Rojas	9
1345 R. Rojas S.	12c-15c	5 Jandallina	54 L. Yáñez	11
1408 J. Pichara J.	16	6 Santónico	54 M. Figueroa	3
1361 R. López B.	9-9-2	7 K. Charles	53 M. Olguin	15
1318 G. Romero C.	5-8-3	8 Mayordomo	53 H. Burgos	1
1329 R. Serrano	6-8	9 Urbino	53 J. C. Silva	4
1422 C. Muñoz G.	16-7c	10 G. Cantor	52 S. Azócar	14
1350 O. Manso V.	10-2	11 Regodeado	52 O. Díaz	10
1361 O. Manso V.	11c-12	12 Espuelero	50 O. Sánchez	2
1348 A. López P.	9c-Rp.	13 La Minuca	51 R. Miranda	6
1233 R. Allen M.	16c-Rp.	14 Troydigna	51 G. Valencia	8
1318 R. Jaque P.	11v-7	15 Mira Rios	50 C. Galleguillos	7
1190 R. Bernal A.	4-Rp.	16 Picunche	50 R. Soto	13

Corral: 3 con 9; 11 con 12

13ª Carrera. 1.200 mts. - A las 19.55 Hrs. - IND: 18 AL 14. - QUINELA ETAPA DE LA SEXTA DEL CHILE

Resultados del Club Hípico

1ª Carrera.— 1.200 metros.— Índice 7 al 2.—

1º (3) MACHITO, 56 por Matías y Amañada del Stud "Baccarat"		
	Bol	Pag
2º (1) Ajoata, 56 S. Azócar	2769	6,80
3º (8) P.W. 54 P. Santos	5239	3,50
4º (14) Instantánea, 51 Jge. Soto	361	51,70
5º (11) Temperamento, 53 A. Miranda	2355	7,90
6º (13) Alberico, 51 J. Berrios	1053	17,70
7º (10) Saratoga Princess, 53 J. Pailamilla Fav.	6212	3,00
8º (4) Pacifista, 55 L. Ramos	3176	5,80
9º (9) Fornida, 53 O. López	261	71,50
10º (5) Quinepin, 55 C. Delgado	355	52,50
11º (2) Edú, 56 J.C. Silva	898	20,70
12º (12) Bajal, 51 J. Duarte	245	76,10

Canadá por 2 3/4 cpos., el 3º a 1/2 cpo., el 4º a 1/2 cpo., el 5º a 1/2 cpo., y el 6º a 1/4. Tiempo: 1.12. Prep. Francisco Castro C. No corrieron (6) Brindia y (7) Nahuelhuen. Div. \$ 6,80 \$ 2,30 \$ 1,80 y \$ 1,90. Quinela: Combinación 1-3 con 206 vales. Div. \$ 2,200 c v.

2ª Carrera.— 1.600 metros.— Condicional.— Para potrillos de 2 años no ganadores.

1º (3) MANTECOSO, 56 por Matías y Gipsy Queen del Stud "Mildred"		
	Bol	Pag
2º (2) Chascón, 56 J. Verdugo	1015	9,80
3º (1) Barrial, 56 M. Aranda Fav.	5254	1,80
4º (6) Musorgsky, 56 H. Berrios	1917	5,10
5º (4) Mig, 56 F. Díaz	1242	7,90
6º (7) Presburo, 56 S. Vázquez	2852	3,40
7º (8) Yajil, 55 Sdo. Soto	174	57,00
8º (5) Mundo Nuevo, 56 P. Santos	1124	8,80

Canadá por nariz, el 3º a 1/2 cpo., el 4º a pzo., el 5º a 8 y el 6º a 1 1/2. Tiempo: 1.37.5. Prep. José Melero. Corrieron todos. Div. \$ 9,80 \$ 4,80 y \$ 5,30. Exacta: Combinación 3-2 con 13 vales. Div. \$ 22,060 c v.

3ª Carrera.— 1.600 metros.— Condicional.— Para potrillos de 2 años no ganadores.

1º (7) MUNICH, 56 por Mr. Long y Rimada del Stud "Philadelphía"		
	Bol	Pag
2º (10) Talhuan, 56 P. Santos	8329	1,40
3º (9) Querecencia, 56 J. Barraza	1569	7,30
4º (5) Maravilloso, 56 Sdo. Soto	901	12,80
5º (2) Black Hawk, 56 E. Silva	108	107,40
6º (1) Baldano, 56 G. Barrera	375	30,90
7º (3) Chillán, 56 P. Cerón	2018	5,70
8º (4) Esquipo, 56 S. Vázquez	1375	8,40
10º (6) Milk Run, 56 L. Ramos	752	15,40
	172	67,40

Canadá por 3-4 cpos.; el 3º a 3-1-4; el 4º a 2-4; el 5º a 3-1-2 y el 6º a 1-2 cpo.; Tiempo: 1.37.1-5. Prep. Alvaro Breque. Corrieron todos. Div. \$ 1,40; \$ 1,20 y \$ 2,20. Triple N° 1: A 1º lugar; (7) Munich, con 86 vales Div. \$ 15,170 c-v.; a 2º lugar; (10) Talhuan, con 16 vales. Div. \$ 20,350 c-v. "Exacta": Combinación 7-10 con 1056 vales. Div. \$ 390 c-v. Pollón de oro. Grupo N° 2.

4ª Carrera.— 1.200 metros.— Condicional.— Para potrillos de dos años no ganadores.

1º (13) TRABUCO, 56, por Litigador y Madonna, del Stud "Haras Dadinco"		
	Bol	Pag
2º (4) Douglas, 56 G. Barrera	8320	1,60
3º (2) Congregado, 56 Sdo. Soto	2366	5,70
4º (8) Macizo, 56 E. Guzmán	2348	5,70
5º (15) Worldwide, 56 M. Santos	362	37,50
6º (9) Palujo, 56 H. Berrios	1421	9,50
7º (1) Buster, 56 L. Ramos	1078	12,60
8º (3) Diego Armando, 54 H. Mellado	124	109,70
9º (10) Preceptor, 54 M. Vargas	151	90,10
10º (7) Liebron, 54 R. Vergara	297	45,80
11º (6) Gualleco, 56 J. Barraza	2202	6,10
12º (11) Remilco Game, 54 A. Miranda	450	30,20
13º (12) Sabalero, 56 R. Toledo	188	72,30
14º (5) Fantastic, 54 G. Pezoa	68	200,10
	69	197,20

Canadá por 5-3-4 cpos.; el 3º a cbza.; el 4º a 5; el 5º a 1-2 pzo y el 6º a 2. Tiempo: 1.10. Prep. Delfin Bernal. No corrió: (14) Winter Hawk. Div. \$ 1,60; \$ 1,10; \$ 1,30 y \$ 1,10. "Quinela": Combinaciones 4-13 y 4-14 con 628 vales Div. \$ 380 c-v. Trifecta: Combinaciones 13-4-2 y 14-4-2 con 268 vales. Div. \$ 1,580 c-v. Pollón de oro, grupo N° 3.

5ª Carrera. 2.000 metros. Índice. 22 e inferiores.

1º (7) MOSAICO, 53, por Matías y Mensa, de la Sra. Carmen Fuentes de M., Jinete Juan Barraza		
	Bol	Pag
2º (2) Princesa Grace, 55 S. Vázquez	22875	\$ 5,00
3º (6) Maipopillán, 52 J. Berrios	2137	6,60
4º (4) Abajo, 52 M. Vargas	954	14,90
5º (1) Fischer, 55 J. Muñoz	1245	11,40
6º (3) Consultada, 54 F. Díaz	1025	13,90
7º (9) Rocky, 48 C. Delgado	6253	2,20
8º (10) Emir, 48 M. Vergara	1646	8,60
9º (7) Marble Arch, 52 G. Pezoa	2891	4,90
10º (8) My Own, 49 L. Marín	8272	17,20
	533	26,70

Canadá por 5 cpos.; el 3º a pzo., el 4º a 1 1/2 a el 5º a 1 1/4 y el 6º a pzo.; Tiempo: 2.03. Prep. José Melero. Corrieron todos. Div. \$ 5,00; \$ 2,60 y 2,80. EXACTA: Combinación 5-2, con 171 vales Div. \$ 2,470 c v. Pollón de oro, Grupo N° 2.

6ª Carrera.— 2.000 metros. Clásico. Francisco Baeza S.

1º (2) Fructuosa, 58 por Semenenko y Fruta Amarga, del Stud Matancilla Jinete Roberto Pérez		
	Bol	Pag
2º (4) Estocada, 58 G. Barrera	1416	\$ 8,00
3º (1) Brumosa, 58 F. Díaz	7586	1,40
4º (5) Shire, 58 E. Silva	1905	5,90
5º (6) Spezia, 58 L. Muñoz	1049	10,80
6º (3) Round Trip, 58 O. Escobar	3442	3,20
	792	14,30

Canadá Por 1 1/2 cpo.; el 3º a 1/2 cbza., el 4º a 3 1/2; el 5º a 4 1/2 y el 6º a 1 1/2. Tiempo: 2.02. Prep. Pedro Medina. Corrieron todas. Div. \$ 8,00; \$ 2,30 y \$ 1,50. Exacta: Combinación 2-4 con 245 vales. Div. \$ 1,920 c v. Pollón de Oro, Grupo N° 1.

7ª Carrera 1.600 metros. CONDICIONAL. Para potranas de 2 años ganadoras.

1º (1) BALEARES 53, por Balconaje y Permuta, del stud "Figuron"		
	Bol	Pag
2º (4) Javiera, 53 R. Chamorro	4.455	3,20
3º (7) Tapa, L. Muñoz	1.445	9,80
	9.226	1,50

4º (2) Pimpirola, 53 P. Cerón	1.501	9,40
5º (3) Guardena, 53 F. Díaz	2.839	4,90
6º (6) Subversiva, 53 C. Delgado	781	18,10

Total: 20.247.
Canadá por 3-4 cpo., el 3º a 2-1-4, el 4º a 2-1-2, el 5º a 2 y el 6º a 10-1. Tpo.: 1.37.2-5. Prep. Jorge Inda M. No corrió: (5) Pintuda. Div. \$ 3,20, \$ 2,40, y \$ 3,20. "Exacta": Combinación 1-4 con 209 vales Div. \$ 2.710 c-v. Pollón de Oro, Grupo N° 1.

8ª Carrera 1.200 metros. CONDICIONAL. Para potrillos de dos años no ganadores.

1º (13) TONGOLMO 56, por Litigador e Itaca, del stud "Haras Dadinco"		
	Bol	Pag
2º (7) Narrativo, 56 G. Barrera	12.056	1,60
3º (12) Tablero, 56 S. Vázquez	4.659	4,20
4º (5) Gémido, 56 S. Azócar	3.367	5,80
5º (3) Doquier, 56 E. Silva	1.580	12,50
6º (4) Estético, 54 Jge. Mora	1.873	10,60
7º (11) Songeur, 56 O. López	253	78,40
8º (10) Rubiralta, 55 Sdo. Soto	845	23,50
9º (14) Yaguilino, 54 M. Vargas	1.768	11,20
10º (6) Indócil, 56 O. Escobar	125	158,80
11º (2) Crespo, 54 A. Miranda	289	68,70
12º (1) Colbún, 56 J. Verdugo	226	87,80
13º (8) Pergalo, 56 F. Díaz	444	44,70
	883	22,40

Total: 28.368
Canadá por 7 cpos., el 3º a 2, el 4º a 3-1-4, el 5º a 1-1-2 y el 6º a 1-2 cpo.-Tpo.: 1.09.2-5. Prep. Delfin Bernal. No corrió: (9) Rivoli. Div. \$ 1,60; \$ 1,10; \$ 1,20 y \$ 1,20. "Quinela": Combinaciones 7-13 y 7-9 con 1.570 vales Div. \$ 260 c-v. "Trifecta": Combinaciones 13-7-12 y 9-7-12 con 559 vales Div. \$ 1.290 c-v. Pollón de Oro, Grupo N° 3.

9ª Carrera.— 1.200 metros.— Condicional.— Para potrillos de 3 años ganadores.

1º (6) EXITUM, 53 por Exit y Chiquilla del Sr. Antonio Abarca G. Jinete Pedro Cerón		
	Bol	Pag
2º (1) Conciso, 57 H. Plaza	4085	4,60
3º (2) Aguantao, 55 C. Paredes	3454	5,40
4º (4) Radical, 56 L. Muñoz Fav.	4552	4,10
5º (3) Chicago Never, 52 I. Manríquez	7118	2,60
6º (7) Shamus, 53 F. Díaz	1923	9,70
7º (9) Matambre, 48 A. Miranda	1844	10,10
8º (10) Salteador, 54 S. Azócar	358	52,30
9º (8) Huaso, 49 J. Mena	1929	9,70
10º (5) Guardia de Honor, 50 M. Vergara	544	34,40
	983	19,00

Total: 26.790
Canadá por cbza., el 3º a 1/2 cpo., el 4º a 2-1-4, el 5º a 1/2 cpo. y el 6º a 1/4. Tiempo: 1.09.4-5. Prep. Antonio Abarca. Corrieron todos. Div. \$ 4,60 \$ 2,60 y \$ 3,40. Quinela: Combinación 1-6 con 289 vales. Div. \$ 1.380 c v. Trifecta: Combinación 6-1-2 con 43 vales. Div. \$ 13.280 c v. Pollón de Oro Grupo N° 3.

10ª Carrera.— 1.200 metros.— Condicional.— Para potrillos de 3 años no ganadores.

1º (3) COPALLO, 56 por Moineau y Estuflilla del Stud "Frantini"		
	Bol	Pag
2º (4) Enajo, 55 Sdo. Soto	708	34,90
3º (14) Rascucho, 51 I. Manríquez	5231	4,60
4º (1) Bofetazo, 56 R. Toledo	3721	6,60
5º (12) Parik, 54 Jge. Mora Fav.	1202	20,50
6º (15) Santelmo, 54 V. Palma	9454	2,60
7º (11) Noble, 52 H. Plaza	668	36,90
8º (13) Ramonte, 56 H. Berrios	717	34,40
9º (9) Meloncito, 52 Jge. Soto	3822	6,40
10º (5) Faldero, 56 J. Pailamilla	280	88,10
11º (16) Wild Goose, 56 C. Barrera	266	92,80
12º (8) Mandoble, 54 H. Mellado	404	61,10
13º (10) New York, 56 Jge. Tobar	85	290,50
14º (2) Cintillo, 56 J. Ubillo	7570	3,20
15º (7) Gran Porvenir, 56 O. López	303	81,50
16º (6) Flotando, 52 J. Mena	525	47,00
	232	106,40

Canadá por cbza., el 3º a 3-3-4; el 4º a 1; el 5º 2-1-2 y el 6º a cbza. Tiempo: 1.11.1.5. Prep. Ernesto Inda. Corrieron todos. Div. \$ 34,90 \$ 6,10 \$ 1,80 y \$ 2,00. Quinela: Combinación 3-4 con 48 vales. Div. \$ 8.240 c v. Trifecta: Combinación 3-4-14 con 5 vales. Div. \$ 152.770 c v. Pollón de Oro Grupo N° 1.

11ª Carrera 1.600 mts. Índice 36 e inferiores

1º (1) LLAVERIZO 55 por Ultimo Gaucho y Llaiveria del stud "W. Peña"		
	Bol	Pag
2º (4) Purple 50 M. Aranda	4.100	5,90
3º (6) Babica 49 R. Chamorro	4.452	5,40
4º (3) Minch 51 G. Barrera	3.561	6,60
5º (5) Soon 50 L. Marín	10.728	2,20
6º (8) Sumiso 48 J. Vergara	8.520	2,80
	3.166	7,60

Total: 34.618
Canadá por 1/2 cpo. el 3º a 1-1-4 cpos. el 4º a 1/2 cpo. el 5º a cbza. y el 6º a 3-1/2 cpos. Tpo. 1.34 Prep. Carlos Tapia. No corrieron (2) Tempera (7) Blanc de Blancs y (9) Avignon Div. \$ 5,90, 2,70, 2,60 Exacta Combinación 1-4 con 178 vales Div. \$ 3.690 c/v. Pollón de Oro. Grupo N° 1



TONGOLMO (Litigador e Itaca por Tantaoul), mostró excelentes condiciones. Ganó por siete largos en su debut.

12ª Carrera 1.200 mts. Índice 14 al 8

1º (12) FLORENCIANO 52 por Blas y Floración II del stud "I. O."		
	Bol	Pag
2º (3) Reginald 56 P. Santos	2.462	10,90
3º (14) Rabietita 51 C. Delgado	6.371	4,20
4º (16) Tinterillo 51 R. Chamorro	3.057	8,80
5º (13) Regalón 52 J. Orellana	5.432	4,90
6º (7) Radian 55 H. Berrios	1.991	13,50
7º (9) Abonado 54 E. Silva	2.830	9,50
8º (10) Razonada 54 F. García	2.717	9,90
9º (1) Nominal 56 J. Barraza	722	37,30
10º (4) Atractivo 54 J. Berrios	7.781	3,40
11º (5) Caminillo 54 V. Palma	990	20,80
12º (6) Ithue 55 J. Mena	1.290	27,20
13º (2) Ordenado 57 G. Valencia	196	137,40
14º (15) Rodelera 51 J. Pailamilla	2.227	12,10
	433	62,20

Total: 38.499
Canadá por 1/2 cpo. el 3º a 2-1-4 cpos. el 4º a pzo. el 5º a 2-1/2 cpos. y el 6º a 1/2 cpo. Tpo. 1.11. No corrieron (8) Torrentero y (11) Toquillo Div. \$ 10,90, 2,80, 1,90, 2,30 Quinela Combinación 3-12 con 104 vales. Div. \$ 4.970 c v. Pollón de Oro. Grupo N° 3 Prep. Pedro Polanco

13ª Carrera 1.200 metros. Índice: 41 al 30

1º (8) FORO 50, por Whortleberry y Blonde, del stud "Donna Cristina"		
	Bol	Pag
2º (6) Big John, 53 R. Pérez	5.258	4,50
3º (2) Picaporte, 59 J. Barraza	4.225	5,50
4º (9) Resuelto, 52 P. Santos	2.742	8,50
5º (3) Adios Ninino, 56 S. Vázquez	6.535	3,50
6º (7) Moza Pilla, 52 R. Chamorro	6.207	3,70
7º (5) Valladolid, 55 R. Jacquez	3.331	7,00
8º (4) Nasbín, 55 J. Ubillo	2.020	11,60
9º (10) Catedrático, 48 N. Vargas	2.338	10,90
	944	24,00

Total: 33.600.
Canadá por 1-1-4 cpo., el 3º a pzo., el 4º a 1-2 cbza., el 5º a 1-1-4 y el 6º a 1-2 cpo.-Tpo.: 1.09.4-5. Prep. Antonio Abarca. No corrió: (1) Martillero. Div. \$ 4,50, \$ 3,10 y \$ 2,50. "Exacta": Combinación 8-6 con 114 vales Div. \$ 5.020 c-v. Pollón de Oro. Grupo N° 3.

14ª Carrera 1.200 metros. Índice: 16 al 13.

1º (4) QUIRINAL 55, por Framton Delight y Quimantú, del stud "La Sota"		
	Bol	Pag
2º (8) Canyenhue, 53 J. Pailamilla	3.208	8,10
3º (13) Pick, 52 J. Verdugo	1.045	24,80
4º (14) Rosa Náutica, 53 P. Santos	3.391	7,90
5º (2) Haquelino, 55 G. Barrera	2.801	9,20
6º (3) Protection, 55 H. Mellado	9.331	2,70
7º (1) Golden Colt, 54 C. Delgado	1.867	13,90
8º (9) Cronino, 54 L. Ramos	666	39,00
9º (6) Arrabal, 54 Jge. Mora	1.628	15,90
10º (12) Esmerado, 53 L. Rojas	3.122	8,30
11º (7) Brunela, 54 J. Romero	375	69,30
12º (10) Flor del Alba, 54 R. Chamorro	2.746	9,40
13º (11) Malula, 54 M. Vargas	4.360	5,90
	2.587	10,00

Total: 37.157
Canadá por pzo., el 3º a pzo., el 4º a pzo., el 5º a pzo. y el 6º a 1-3-4. Tpo.: 1.11.2-6. Prep. José Melero. No corrió: (5) Alcalde. Div. \$ 8,10; \$ 3,30; \$ 5,40 y \$ 2,80. Quinela: Combinación 4-8 con 40 vales Div. \$ 9.000 c-v. "Trifecta": Combinación 4-8-13 con 5 vales. Div. \$ 116.520 c-v. Triple N° 2: A 1º lugar; (4) Quirinal, con 48 vales Div. \$ 59.090 c-v. A 2º lugar; (8) Canyenhue, con 8 vales. Div. \$ 88.590 c-v. Pollón de Oro, Grupo N° 1.

15ª Carrera.— 1.200 metros. Índice: 21 al 17.

1º (5) Bomvallet, 51 por Clinias y Bicharraca, de la Sra. Ana L. Campos T. Jinete Juan Orellana		
	Bol	Pag
2º (13) Sir John, 51 J. Pailamilla	3437	10,80
3º (6) Katerino, 53 J.C. Silva	3645	10,10



DIRECTORIO DE ANDA: izquierda a derecha Mario Davis, Director-Nestlé Chile S.A.; Tito Saldías, secretario, Industrias Alimentos Dos en Uno; Carlos Gayani, presidente, The Sydney Ross Co y Cia Ltda.; Ernesto Labatut, vicepresidente, Lever Chile; Carlos Costa, director, Comercial Lucchetti; Washington Williamson, director, Cia. Manufacturera Papeles y Cartones; Luis Alberto Rojas, tesorero, Banco Chile; Hans Adrian Bayer de Chile S.A.

Elegidos máximos directivos de los avisadores de Chile

Fue reelegido por unanimidad para el periodo 1987-1988, como presidente de la Asociación Nacional de Avisadores de Chile, ANDA, Carlos Gayani. En la actualidad ANDA agrupa a más de 50 empresas cuyos aportes representan más del 80% de la inversión publicitaria en el país.

Como vicepresidente, fue reelegido Ernesto Labatut, de Lever Chile S.A.; Luis Alberto Rojas, tesorero Banco de Chile; Tito Saldías, secretario —Industrias de Alimentos Dos en Uno— y directores: Mario Davis de Nestlé Chile S.A.;

Carlos Costa de Comercial Lucchetti Ltda.; Washington Williamson de Compañía Manufacturera de Papeles y Cartones S.A. y como directores suplentes: Pablo Justiniano de Alimentos Elaborados S.A. y Ramiro Berrios de Productos Alimenticios Royal Ltda.

Entre los logros más importantes realizados por ANDA ha sido su incorporación a la Federación Mundial de Avisadores lo que permitirá a ANDA una fuente de información útil en el contexto moderno y actualización de la problemática publicitaria mundial.



El director del Instituto Chileno-Británico de Concepción, Eddie Edmundson, entrega el certificado de término de curso a una de las docentes que participó en la jornada de perfeccionamiento realizada en Chillán.

Dirigido a profesores de esa asignatura

Novedoso enfoque para la enseñanza de idioma inglés

CHILLAN (corresponsal).— Un curso sobre "Estrategias de la enseñanza del idioma inglés, basados en el enfoque comunicativo" fue impartido durante mayo en el Instituto Profesional de Chillán, por Eddie Edmundson, director del Instituto Chileno Británico de Cultura de Concepción, para "obtener un acercamiento a las nuevas tendencias, técnicas y métodos utilizados en la enseñanza del

inglés como idioma extranjero", según señaló Guillermo Chandia, coordinador de la carrera de inglés del IPROCH.

El curso estuvo dirigido a profesores de inglés de enseñanza media de la provincia de Nuble y los temas tratados —comprensión de lectura, enseñanza de la escritura y estrategia de aprendizaje— fueron seleccionados de acuerdo a necesidades detectadas entre éstos.

La Ligua es motor de progreso en Petorca

■Concentra la mayor parte de los servicios fiscales y de servicio público generando hacia ella un importante flujo turístico a raíz de su rica artesanía tradicional

Con la mayor población y el más alto número de viviendas —en la menor superficie de la jurisdicción— la ciudad de La Ligua constituye la urbe más importante de la provincia de Petorca, conservando su anterior condición de ciudad-capital, desde la antigua división político-administrativa, que la hacía encabezar el Departamento de Petorca.

Mientras la superficie territorial de La Ligua, es de 1.163,4 kms. cuadrados, su población —según el último censo— es de 21.728 habitantes, con un total registrado de 5.173 viviendas.

La comuna se subdivide en 13 distritos, que se detallan a continuación, de acuerdo a su tamaño territorial, con su respectiva población y registro de viviendas.

1.- La Engorda; 216,5 km.2, 1.434 hab., 286 viv. 2.- La Higuera; 150,7, 1.049, 200. 3.- Trapiche; 140,8, 401, 88. 4.- Los Molles; 127, 481, 249. 5.- Los Hornos; 121,2; 178; 31. 6.- Casas Viejas de Longotoma; 102,7; 1.180; 241. 7.- Quebradilla; 85,8; 355; 70. 8.- Guaquén; 79,9; 595; 167. 9.- Pueblo de Roco; 56,6; 1.015; 233. 10.- Pueblo de Varas; 41,9; 2.552; 637. 11.- Placilla; 20,6; 2.134; 527. 12.- La Ligua Sur; 13,4; 6.225; 1.378. 13.- La Ligua Norte 6,3; 4.129; 1.078.

SEDES

Por su condición de ciudad-capital de la provincia de Petorca, La Ligua concentra la mayor parte de los servicios fiscales y de servicio público, siendo además sede del Gobierno Provincial, que encabeza el teniente coronel de Carabineros Juan Carlos Salgado Guzmán.

La comuna, a cargo de la alcaldesa Gloria Yague Ahumada, cuenta con una moderna Casa Consistorial, que sirve de sede a numerosas entidades de servicio público y comunitario. Existe una subprefectura de

Carabineros, al mando del teniente coronel Juan Carlos Salgado Guzmán, con una comisaría y varios retenes rurales. Además, están el Juzgado del Crimen de Mayor Cuantía, el Juzgado de Policía Local y la cárcel presidio.

Hay también notaría y Conservador de Bienes Raíces una administración y coordinación de educación, dependiente del

Departamento de Educación Municipalizada, que comprende 19 escuelas básicas (4 urbanas y 15 rurales), una escuela especial de educación diferenciada y un liceo coeducacional, con una población estudiantil que supera los 5 mil alumnos, que son atendido por más de 200 profesores, con casi 20 paradocentes y administrativos.

En educación particular, se cuenta con el colegio "Santa María" a cargo de la congregación de las religiosas misioneras "Siervas del Espíritu Santo" del nivel básico.

La Ligua es también un importante atractivo para miles de turistas nacionales y extranjeros por su artesanía tradicional.

Otras oficinas importantes para el quehacer provincial, son las direcciones provinciales del Servicio Agrícola Ganadero (SAG) y del Instituto Nacional de Desarrollo Agropecuario (INDAP), que proporcionan atención y ayuda a los agricultores de la zona de la Dirección Provincial de Vialidad, de la Inspección del Trabajo, de la Administración de Obras Sanitarias, del Servicio de Seguro Social, de la Inspección de Impuestos Internos, del Gabinete de Identificación, del Registro Civil, de Correos y Telégrafos, de la Cia. Chilena de Teléfonos, de la Empresa Eléctrica La Ligua (EMELIG), del Servicio de Vivienda y Urbanismo y de la Tesorería Comunal.

Junto con el hospital "San Agustín" que depende del Servicio de Salud respectivo, se dispone de 6 postas rurales, dependientes de la municipalidad, con las cuales se da cobertura médica primaria a casi 7 mil personas.

En materias financieras, hay agencias comunales del Banco del Estado, y Banco de Chile, como asimismo sucursales de administradoras de fondos de pensiones, como Alameda, Provida y San Cristóbal.

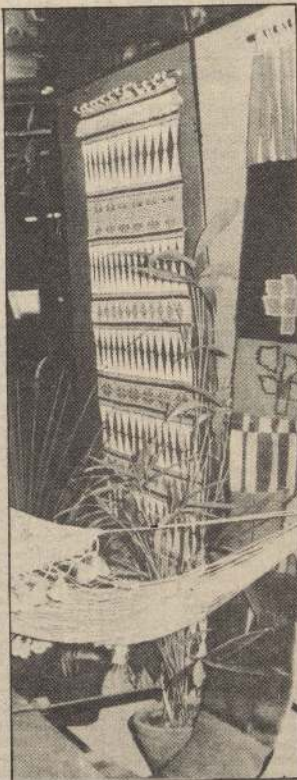

La artesanía tradicional de La Ligua es uno de los atractivos turísticos de esta dinámica y progresista comuna, ubicada en la V Región.

Favorable convenio para trabajadores de Magister

La A.F.P. Magister S.A., cuyo accionista mayoritario es el Colegio de Profesores de Chile A.G., ha firmado un nuevo y favorable contrato colectivo de trabajo con los empleados con vigencia para los próximos dos años.

Las negociaciones dieron como resultado la obtención de una serie de conquistas que favorecen a los trabajadores de la empresa, compatibilizando el interés de éstos con el de los accionistas y considerando el buen servicio de los afiliados. Entre los puntos acordados destaca una compensación por la pérdida de parte del poder adquisitivo de las remuneraciones, desde noviembre de 1986 (fecha del último reajuste) a mayo de 1987, destinado a favorecer, principalmente, a aquellos trabajadores con salarios más bajos



Un favorable contrato suscribió la AFP Magister con los funcionarios de la entidad. En la fotografía, luego de firmado el convenio aparecen Rodrigo Bravo, secretario del sindicato; Edgardo Riveros, gerente general; Julio Bravo, presidente del sindicato; Marcial Mora, fiscal; Roberto Fuentes, tesorero; y Pedro Aguirre, gerente de Administración y Finanzas de Magister.

BANCO REAL

ESTADO DE SITUACION AL 30 DE ABRIL DE 1987

ACTIVO	30 Abril 1987 MM\$	31 Dic. 1986 MM\$	PASIVO, CAPITAL Y RESERVAS	30 Abril 1987 MM\$	31 Dic. 1986 MM\$
DISPONIBLE	1.456,8	1.217,1	CAPTACIONES Y OTRAS OBLIGACIONES:		
COLOCACIONES:			Acreeedores en cuentas corrientes	339,1	1.037,9
Préstamos comerciales	1.638,0	1.955,0	Depósitos y captaciones	3.057,5	2.144,1
Préstamos para comercio exterior	1.538,8	1.455,8	Otras obligaciones a la vista o a plazo	353,0	237,9
Préstamos de consumo	4,7	4,6	Obligaciones por intermediación de documentos	2.498,4	1.996,1
Préstamos a Instituciones Financieras	—	—	Obligaciones en letras de crédito	—	—
Colocaciones en letras de crédito	—	—	Obligaciones contingentes	263,6	916,1
Colocaciones contingentes	263,7	920,8	Total Captaciones y Otras Obligaciones	6.511,6	6.332,1
Otras colocaciones vigentes	11,1	56,0			
Cartera vencida	10,4	10,7	PRESTAMOS OBTENIDOS DE ENTIDADES FINANCIERAS Y BCO. CENTRAL DE CHILE		
Total Colocaciones	3.466,7	4.402,9	Línea de crédito Bco. C. Ch. para reprograma- ciones	—	—
INVERSIONES:			Otras obligaciones con el Bco. Central de Chile	484,8	514,7
Doctos. Bco. Central y Tesorería	1.788,7	2.119,3	Préstamos de Instituciones Financieras del país	91,7	266,0
Otras inversiones financieras	—	—	Obligaciones con el exterior	1.940,8	1.719,3
Documentos intermediados	2.718,6	2.221,4	Otras obligaciones	37,5	22,5
Depósitos en el Banco Central de Chile	1.236,7	494,8	Total Préstamos de entidades financieras	2.554,8	2.522,5
Bienes recibidos en pago o adjudicados	—	1,5			
Otras inversiones no financieras	—	—	OTROS PASIVOS		
Total Inversiones	5.744,0	4.837,0	Provisión para recompra de cartera al Banco Central de Chile	—	—
OTROS ACTIVOS			Otros pasivos	1.083,8	1.994,6
Letras del Bco. Central de Chile por Vta. cartera	—	—	Total Otros Pasivos	1.083,8	1.994,6
Otros activos	1.215,0	2.072,5	PROVISIONES POR ACTIVOS RIESGOSOS ...	31,2	33,2
Total Otros Activos	1.215,0	2.072,5	EXCEDENTE PROVISIONAL PARA DIVIDEN- DOS ACCIONES PREFERENTES	—	—
ACTIVO FIJO	169,0	177,1	CAPITAL Y RESERVAS	1.824,2	1.753,6
TOTALES	12.051,5	12.706,6	PERDIDAS EJERCICIOS ANTERIORES	—	—
			UTILIDAD NETA	45,9	70,6
			TOTALES	12.051,5	12.706,6

ESTADO DE RESULTADOS RESUMIDO	Resultados Provisionales 1987 (4 meses) MM\$
Ingresos de Operación	682,1
Gastos de operación	(423,3)
RESULTADO OPERACIONAL BRUTO	258,8
Gastos del personal, administración y otros	(107,6)
RESULTADO OPERACIONAL NETO	151,2
Otros ingresos	10,3
Otros gastos	(2,1)
Corrección monetaria	(109,1)
EXCEDENTE ANTES DE PROVISIONES ..	50,3
Provisión de activos riesgosos	(0,3)
EXCEDENTE ANTES DE IMPUESTO	50,0
Impuesto a la renta	(4,1)
EXCEDENTE	45,9
Destino provisional del excedente:	
— Absorción pérdidas diferidas	—
— Dividendos de acciones preferentes	—
— Recompra de cartera al Bco. C. Chile	—
RESULTADO NETO	45,9

NOTAS AL ESTADO DE SITUACION

- NOTA N° 1 INFORMACION PROPORCIONADA:**
El presente Estado de Situación ha sido preparado de acuerdo con las normas contables dispuestas por la Superintendencia de Bancos e Instituciones Financieras.
Las cifras correspondientes al ejercicio 1986 se incluyen únicamente para efectos comparativos y se presentan actualizadas de acuerdo con la variación del IPC entre el 1° de diciembre de 1986 y el 31 de marzo de 1987.
Los resultados de las instituciones financieras, en el curso del resto del ejercicio, pueden variar en función del riesgo de la cartera, volumen de negocios, incrementos de capital, tasas de interés, tipo de cambio, IPC, etc.. Por lo tanto, los resultados correspondientes al periodo de 4 meses del año 1987 tienen sólo el carácter de provisionales.
- NOTA N° 2 CARTERA VENDIDA AL BANCO CENTRAL DE CHILE**
El banco no ha vendido cartera al Banco Central de Chile.
- NOTA N° 3 OPERACIONES CON PARTES RELACIONADAS**
- a) Colocaciones relacionadas:
Las colocaciones con partes relacionadas que se incluyen en el activo ascienden a MM\$ 39,5 (MM\$ 96,7 al 31.12.86).
El conjunto de la cartera relacionada representa un 1,1 % del total de colocaciones e intereses por cobrar.
- b) Otras transacciones con partes relacionadas
La empresa ha efectuado las siguientes transacciones con partes relacionadas:
Dentro del rubro "Gastos del Personal, Administración y Otros", se encuentra registrado un monto de MM\$ 20,5 por arriendo, dentro de las condiciones de mercado, de edificios ubicados en Avda. Apoquindo N° 3995, Las Condes, donde funciona nuestra sucursal Apoquindo, y en Avda. Libertador B. O'Higgins N° 420, Concepción, en la cual opera nuestra sucursal en esa ciudad, y que son de propiedad de la Sociedad General de Inversiones, Participaciones y Servicios Ltda. (SOGIPAL).

JUAN VARGAS MATTA
Contador General

CELIO TUNHQLI
Gerente General



BANCO ESPAÑOL-CHILE

Organización Banco de Santander

ESTADO DE SITUACION AL 30 DE ABRIL DE 1987

ACTIVO	Abril 1987 MM\$	Dic. 1986 MM\$
DISPONIBLE	15.385,1	15.406,8
COLOCACIONES:		
Ptmo. comerciales	52.654,7	47.650,8
Ptmo. para comercio exterior	5.719,9	5.436,2
Préstamo de consumo	758,5	448,1
Préstamo a instituciones financieras	1.302,4	0,0
Colocaciones en letras de crédito	11.413,0	11.095,6
Colocaciones contingentes	5.833,2	6.219,3
Otras colocaciones vigentes	3.542,2	3.006,1
Cartera vencida	2.096,0	2.038,5
Total Colocaciones	83.319,9	75.894,6
INVERSIONES:		
Doctos. Bco. Central y Tesorería	32.391,8	29.530,0
Otras inversiones financieras	4.463,1	1.929,0
Documentos intermediados	6.578,7	5.151,3
Depósitos en el Banco Central de Chile	10.037,8	8.586,7
Bienes recibidos en pago o adjudicados	370,0	463,1
Otras inversiones no financieras	123,6	0,0
Total Inversiones	53.965,0	45.660,1
OTROS ACTIVOS		
Letras del Bco. Central de Chile por Vta. cartera	0,0	0,0
Otros activos	8.768,3	17.436,7
Total Otros Activos	8.768,3	17.436,7
ACTIVO FIJO	8.870,2	8.902,4
TOTALES	170.308,5	163.300,6

PASIVO, CAPITAL Y RESERVAS	Abril 1987 MM\$	Dic. 1986 MM\$
CAPTACIONES Y OTRAS OBLIGACIONES:		
Acreedores en cuentas corrientes	19.241,7	24.379,0
Depósitos y captaciones	69.620,9	55.698,4
Otras obligaciones a la vista o a plazo	10.690,8	6.601,6
Obligaciones por intermediación de documentos	6.330,1	4.955,0
Obligaciones en letras de crédito	9.781,7	8.816,0
Obligaciones contingentes	5.895,3	6.234,9
Total Captaciones y Otras Obligaciones	121.560,5	106.684,9
PRESTAMOS OBTENIDOS DE ENTIDADES FINANCIERAS Y BANCO CENTRAL DE CHILE		
Lineas de crédito Bco. C. Ch. para reprogramaciones	13.194,2	13.321,0
Otras obligaciones con el Bco. Central de Chile	1.823,1	1.730,5
Préstamos de instituciones financieras del país	201,6	873,3
Obligaciones con el exterior	9.226,2	6.312,1
Otras obligaciones	45,6	27,3
Total Préstamos de entidades financieras	24.490,7	22.264,2
OTROS PASIVOS		
Provisión para recompra de cartera al Banco Central de Chile	1.037,9	2.272,7
Otros pasivos	7.522,6	16.519,5
Total Otros Pasivos	8.560,5	18.792,2
PROVISIONES POR ACTIVOS RIESGOSOS	3.185,3	3.184,6
EXCEDENTE PROVISIONAL PARA DIVIDENDOS ACCIONES PREFERENTES	58,0	0,0
CAPITAL Y RESERVAS	12.453,5	12.374,7
PERDIDAS EJERCICIOS ANTERIORES	0,0	0,0
UTILIDAD (PERDIDA) NETA	0,0	0,0
TOTALES	170.308,5	163.300,6

ESTADO DE RESULTADOS RESUMIDO	Resultados Provisionales 1987 (4 meses) MM\$
Ingresos de operación	10.475,4
Gastos de operación	(7.210,5)
RESULTADO OPERACIONAL BRUTO	3.264,9
Gastos del personal, administración y otros	(1.487,3)
RESULTADO OPERACIONAL NETO	1.777,6
Otros ingresos	22,3
Otros gastos	(125,8)
Corrección monetaria	(197,1)
EXCEDENTE ANTES DE PROVISIONES	1.477,0
Provisión de activos riesgosos	(351,0)
EXCEDENTE ANTES DE IMPUESTO	1.126,0
Impuesto a la renta	(30,0)
EXCEDENTE	1.096,0
Destino provisional del excedente:	
— Absorción de pérdidas diferida	
— Dividendos de acciones preferentes	(58,0)
— Recompra de cartera al Bco. C. Chile	(1.038,0)
RESULTADO NETO	0,0

NOTAS AL ESTADO DE SITUACION

NOTA 1 INFORMACION PROPORCIONADA:

El presente Estado de Situación ha sido preparado de acuerdo con las normas contables dispuestas por la Superintendencia de Bancos e Instituciones Financieras.

Las cifras correspondientes al ejercicio 1986 se incluyen únicamente para efectos comparativos y se presentan actualizadas de acuerdo con la variación del IPC entre el 1° de diciembre de 1986 y el 31 de marzo de 1987.

Los resultados de las instituciones financieras, en el curso del resto del ejercicio,

pueden variar en función del riesgo de la cartera, volumen de negocios, incremento de capital, tasas de interés, tipo de cambio, IPC, etc. Por tanto, los resultados correspondientes al periodo de 4 meses del año 1987 tienen sólo el carácter de provisionales.

NOTA 2 CARTERA VENDIDA AL BANCO CENTRAL DE CHILE

Al 30 de abril de 1987, el compromiso de destinar los excedentes finales a recompra de cartera al Banco Central de Chile asciende a MM\$ 9.457,5 (MM\$ 11.590,4 al 31.12.86), sin perjuicio del reparto de dividendos a las acciones con preferencia de acuerdo con el artículo 10 de la ley N° 18.401. En general, este saldo no se demuestra como un pasivo exigible de la institución debido a que el monto que debe destinarse anualmente a la recompra de cartera esta subordinado a la existencia de excedentes finales los cuales, de acuerdo con las normas que rigen para los contratos de compraventa y cesión de cartera, deben aplicarse integralmente a la recompra de esa cartera, no pudiendo en consecuencia, repartirse como dividendos para acciones ordinarias.

El compromiso de destinar excedentes a la recompra de cartera vendida al Banco Central de Chile tiene las siguientes condiciones:

- El Capital está constituido por 38.203.913 acciones serie A y por 8.046.087 acciones serie B, todas de igual valor nominal.
- Los accionistas que poseen acciones serie A pueden recibir un 17,94% de los excedentes anuales como consecuencia de los aumentos de capital que han efectuado a contar del 26 de julio de 1985, facultad que no han ejercido, destinando invariablemente el total de dichos excedentes a la recompra de cartera.
- Las acciones serie B preferentes tendrán derecho, en la medida que los excedentes lo permitan, a un dividendo equivalente a un 6% del valor libro de cada acción al 31 de diciembre de cada año. Sin embargo, este dividendo no podrá exceder al 30% de los excedentes, antes de recompra de cartera, que proporcionalmente correspondan a las acciones serie B pagadas, respecto del número total de las acciones. Las acciones preferidas pasarán a ser ordinarias una vez que se extinga la obligación de recompra de cartera al Banco Central de Chile.

NOTA 3 OPERACIONES CON PARTES RELACIONADAS

- Colocaciones relacionadas:
Las colocaciones con partes relacionadas que se incluyen en el activo ascienden a MM\$ 1.506,9 (MM\$ 1.471,1 al 31.12.86). El conjunto de la cartera relacionada representa un 1,66% del total de colocaciones e intereses por cobrar incluida la cartera vendida al Banco Central de Chile.
De acuerdo con la metodología de clasificación de cartera dispuesta por el Organismo Contralor, al 30 de abril de 1987 no existe cartera relacionada riesgosa.

- Otras transacciones con partes relacionadas
Durante el periodo informado y hasta la fecha de preparación de este estado de situación, la empresa no ha efectuado operaciones ni mantuvo contratos vigentes con partes relacionadas.

JULIO MARTINEZ VARGAS
Gerente Contador

MIGUEL ESTRUGO SANTAEUGENIA
Gerente General

WALTER ROJAS HERNANDEZ
Gerente División Administración

Sorteo de Letras de Crédito Hipotecarias

En Santiago, en acto realizado el día 15 de Junio de 1987, ante el Notario Público Miguel Garay Figueroa, se llevó a efecto el sorteo mensual de Letras de Crédito emitidas por el Banco del Estado de Chile, Banco Unido de Fomento en Liquidación y Banco Hipotecario de Chile en Liquidación, resultando sorteadas las que se señalan a continuación:

BANCO DEL ESTADO DE CHILE

SERIE "A" EMISION 01.01.78 (1.210 U.F.)
CORTE: 10 UF: 0000002
CORTE: 200 UF: 0000003
CORTE: 500 UF: 0000012-0000001

SERIE "A" EMISION 01.07.78 (1.800 U.F.)
CORTE: 300 UF: 0000130
CORTE: 500 UF: 0000243-0000253-0000212

SERIE "A" EMISION 01.10.78 (620 U.F.)
CORTE: 20 UF: 0000657
CORTE: 100 UF: 0000592
CORTE: 500 UF: 0000354

SERIE "A" EMISION 01.10.79 (1.360 U.F.)
CORTE: 10 UF: 0000587
CORTE: 50 UF: 0000477
CORTE: 300 UF: 0000323
CORTE: 500 UF: 0000491-0000541

SERIE "A" EMISION 01.01.80 (1.320 U.F.)
CORTE: 10 UF: 0000656
CORTE: 20 UF: 0000994
CORTE: 50 UF: 0000634
CORTE: 620 UF: 0000018-0000028

SERIE "A" EMISION 01.04.80 (770 U.F.)
CORTE: 50 UF: 0000722
CORTE: 100 UF: 0000800
CORTE: 620 UF: 0000069

SERIE "A" EMISION 01.07.80 (3.390 U.F.)
CORTE: 20 UF: 0001571-0001524
CORTE: 50 UF: 0000931
CORTE: 200 UF: 0000388
CORTE: 620 UF: 0000185-0000178-0000207-0000228-0000189

SERIE "A" EMISION 01.10.80 (2.350 U.F.)
CORTE: 50 UF: 0001189
CORTE: 300 UF: 0000598
CORTE: 500 UF: 0001068-0001080-0001092-0001067

SERIE "A" EMISION 01.07.82 (2.650 U.F.)
CORTE: 50 UF: 0001237
CORTE: 100 UF: 0001313
CORTE: 500 UF: 0001107-0001108-0001168-0001277-0001220

SERIE "A" EMISION 01.10.82 (4.960 U.F.)
CORTE: 10 UF: 0002308
CORTE: 50 UF: 0001521
CORTE: 400 UF: 0000701-0000717-0000742-0000735-0000782-0000720
CORTE: 500 UF: 0001205-0001216-0001258-0001215-0001261

SERIE "A" EMISION 01.01.83 (1.290 U.F.)
CORTE: 20 UF: 0004141-0003402
CORTE: 50 UF: 0002371
CORTE: 100 UF: 0002650-0001976
CORTE: 500 UF: 0001272-0001295

SERIE "A" EMISION 01.02.83 MAT 01.01.83 NOM (1.280 U.F.)
CORTE: 10 UF: 0002929
CORTE: 20 UF: 0003730
CORTE: 50 UF: 0002592
CORTE: 100 UF: 0002123-0002090
CORTE: 500 UF: 0001291-0001332

SERIE "A" EMISION 01.03.83 MAT 01.01.83 NOM (1.060 U.F.)
CORTE: 10 UF: 0004091
CORTE: 50 UF: 0002713
CORTE: 500 UF: 0001308-0001358

SERIE "A" EMISION 01.05.83 MAT 01.01.83 NOM (1.390 U.F.)
CORTE: 20 UF: 0004200-0004754
CORTE: 50 UF: 0002883
CORTE: 100 UF: 0003001-0003723-0003738-0003742-0003517-0003513-0003179-0003514-0003650-0002973-0003338-0003651-0004101

SERIE "A" EMISION 01.06.83 MAT 01.01.83 NOM (650 U.F.)
CORTE: 50 UF: 0003337
CORTE: 100 UF: 0003709-0004099-0003555-0004103-0003801-0003484

SERIE "A" EMISION 01.07.83 MAT 01.01.83 NOM (1.130 U.F.)
CORTE: 10 UF: 0004034
CORTE: 20 UF: 0006117
CORTE: 100 UF: 0004179-0003449-0004187-0004207-0003959-0003410
CORTE: 500 UF: 0001356

SERIE "A" FINES GENERALES EMISION 01.07.83 (400 U.F.)
CORTE: 100 UF: 0003847-0003848-0003345-0003846

SERIE "AD07008" EMISION 01.02.86 MAT 01.01.86 NOM (200 U.F.)
CORTE: 200 UF: 0000007

SERIE "AD07008A" EMISION 01.07.85 (280 U.F.)
CORTE: 10 UF: 0000007
CORTE: 20 UF: 0000018
CORTE: 50 UF: 0000020
CORTE: 200 UF: 0000025

SERIE "AD07012" EMISION 01.05.84 MAT 01.01.84 NOM (1.460 U.F.)
CORTE: 10 UF: 0000001
CORTE: 50 UF: 0000108
CORTE: 200 UF: 0000002-0000030
CORTE: 500 UF: 0000004-0000031

SERIE "AD07012" EMISION 01.06.84 MAT 01.01.84 NOM (3.190 U.F.)
CORTE: 20 UF: 0000095-0000772
CORTE: 50 UF: 0001236
CORTE: 100 UF: 0001152
CORTE: 200 UF: 0000181-0000075-0000069-0000244-0000048-0000250-0000172-0000230-0000001-0000475-0000058-0000272-0000052-0000307-0001002

SERIE "AD07012" EMISION 01.07.84 MAT 01.01.84 NOM (1.360 U.F.)
CORTE: 10 UF: 0000662
CORTE: 50 UF: 0001126
CORTE: 100 UF: 0002717
CORTE: 200 UF: 0000077
CORTE: 500 UF: 0000068-0000102

SERIE "AD07012" EMISION 01.08.84 MAT 01.01.84 NOM (3.280 U.F.)
CORTE: 10 UF: 0000490
CORTE: 20 UF: 0001617
CORTE: 50 UF: 0001331
CORTE: 100 UF: 0002502
CORTE: 200 UF: 0000300-0000315-0000693-0000321-0000277-0000701-0000358-0000894-0000194-0000287-0000201-0000384-0000217

SERIE "AD07012" EMISION 01.09.84 MAT 01.01.84 NOM (880 U.F.)
CORTE: 10 UF: 0000761
CORTE: 20 UF: 0005886
CORTE: 50 UF: 0001013
CORTE: 100 UF: 0004059
CORTE: 200 UF: 0001563
CORTE: 500 UF: 0000124

SERIE "AD07012" EMISION 01.10.84 MAT 01.01.84 NOM (4.520 U.F.)
CORTE: 20 UF: 0003073
CORTE: 500 UF: 0000302-0000130-0000162-0000170-0000192-0000174-0000152-0000144-0000211

SERIE "AD07012" EMISION 01.11.84 MAT 01.01.84 NOM (2.350 U.F.)
CORTE: 50 UF: 0000910
CORTE: 100 UF: 0001232
CORTE: 200 UF: 0000579
CORTE: 500 UF: 0000219-0000258-0000204-0000230

SERIE "AD07012" EMISION 01.12.84 MAT 01.01.84 NOM (1.250 U.F.)
CORTE: 50 UF: 0002114
CORTE: 200 UF: 0002272
CORTE: 500 UF: 0000456-0000248

SERIE "AD07012" EMISION 01.01.85 MAT 01.01.85 NOM (1.430 U.F.)
CORTE: 10 UF: 0002223
CORTE: 20 UF: 0005505
CORTE: 200 UF: 0002562-0000965
CORTE: 500 UF: 0000284-0000322

SERIE "AD07012" EMISION 01.02.85 MAT 01.01.85 NOM (2.580 U.F.)
CORTE: 10 UF: 0002600
CORTE: 20 UF: 0003280
CORTE: 50 UF: 0001215
CORTE: 500 UF: 0000398-0000342-0000352-0000358-0000362

SERIE "AD07012" EMISION 01.03.85 MAT 01.01.85 NOM (3.250 U.F.)
CORTE: 50 UF: 0001726
CORTE: 200 UF: 0001730
CORTE: 500 UF: 0000350-0000351-0000375-0000387-0000402-0000421

SERIE "AD07012" EMISION 01.04.85 MAT 01.01.85 NOM (1.040 U.F.)
CORTE: 20 UF: 0004444-0005211
CORTE: 200 UF: 0001178-0002565-0001171-0001185-0001056

SERIE "AD07012" EMISION 01.05.85 MAT 01.01.85 NOM (680 U.F.)
CORTE: 10 UF: 0004161
CORTE: 20 UF: 0005257
CORTE: 50 UF: 0002280
CORTE: 100 UF: 0005068
CORTE: 500 UF: 0000408

SERIE "AD07012" EMISION 01.06.85 MAT 01.01.85 NOM (630 U.F.)
CORTE: 10 UF: 0004512
CORTE: 20 UF: 0007736
CORTE: 100 UF: 0008659
CORTE: 500 UF: 0000437

SERIE "AD07012" EMISION 01.07.85 MAT 01.01.85 NOM (1.000 U.F.)
CORTE: 100 UF: 0005190
CORTE: 200 UF: 0001504-0001694
CORTE: 500 UF: 0000488

SERIE "AD07012" EMISION 01.08.85 MAT 01.01.85 NOM (1.880 U.F.)
CORTE: 10 UF: 0007579
CORTE: 20 UF: 0006603
CORTE: 50 UF: 0004952
CORTE: 100 UF: 0009895
CORTE: 200 UF: 0001684
CORTE: 500 UF: 0000498-0000496-0000507

SERIE "AD07012" EMISION 01.09.85 MAT 01.01.85 NOM (380 U.F.)
CORTE: 10 UF: 0007089
CORTE: 20 UF: 0008046
CORTE: 50 UF: 0004177
CORTE: 100 UF: 0008587
CORTE: 200 UF: 0001626

SERIE "AD07012" EMISION 01.10.85 MAT 01.01.85 NOM (1.120 U.F.)
CORTE: 20 UF: 0008937
CORTE: 200 UF: 0001610-0001975-0001853
CORTE: 500 UF: 0000527

SERIE "AD07012" EMISION 01.11.85 MAT 01.01.85 NOM (3.050 U.F.)
CORTE: 50 UF: 0003735
CORTE: 500 UF: 0000540-0000538-0000533-0000544-0000546-0000558

SERIE "AD07012" EMISION 01.12.85 MAT 01.01.85 NOM (490 U.F.)
CORTE: 20 UF: 0010895-00008612
CORTE: 50 UF: 0005185
CORTE: 200 UF: 00001935-0000212

SERIE "AD07012" EMISION 01.01.86 (760 U.F.)
CORTE: 10 UF: 0006833
CORTE: 50 UF: 0004553
CORTE: 200 UF: 0002056
CORTE: 500 UF: 0000584

SERIE "AD07012" EMISION 01.02.86 MAT 01.01.86 NOM (90 U.F.)
CORTE: 20 UF: 0010027-0009302
CORTE: 50 UF: 0005335

SERIE "AD07012" EMISION 01.03.86 MAT 01.01.86 NOM (130 U.F.)
CORTE: 10 UF: 0007119
CORTE: 20 UF: 0009918
CORTE: 100 UF: 0011364

SERIE "AD07012" EMISION 01.04.86 MAT 01.01.86 NOM (410 U.F.)
CORTE: 10 UF: 0008361
CORTE: 200 UF: 0002540-0002362

SERIE "AD07012A" EMISION 01.10.84 (130 U.F.)
CORTE: 10 UF: 0000116
CORTE: 20 UF: 0000119
CORTE: 100 UF: 0000146

SERIE "AD07012A" EMISION 01.04.85 (220 U.F.)
CORTE: 20 UF: 0000976
CORTE: 200 UF: 0000150

SERIE "AD07020" EMISION 01.05.85 MAT 01.01.85 NOM (10 U.F.)
CORTE: 10 UF: 0000158

SERIE "AD07020" EMISION 01.07.85 MAT 01.01.85 NOM (580 U.F.)
CORTE: 10 UF: 0000194
CORTE: 20 UF: 0000232
CORTE: 50 UF: 0000334
CORTE: 500 UF: 0000024

SERIE "AD07020" EMISION 01.08.85 MAT 01.01.85 NOM (240 U.F.)
CORTE: 20 UF: 0000300-0000247
CORTE: 200 UF: 0000185

SERIE "AD07020" EMISION 01.09.85 MAT 01.01.85 NOM (270 U.F.)
CORTE: 20 UF: 0000407
CORTE: 50 UF: 0000279
CORTE: 200 UF: 0000179

SERIE "AD07020A" EMISION 01.04.85 (480 U.F.)
CORTE: 10 UF: 0000003
CORTE: 20 UF: 0000002
CORTE: 50 UF: 0000002
CORTE: 100 UF: 0000005-0000004-0000007-0000006

SERIE "AD07020A" EMISION 01.04.86 (70 U.F.)
CORTE: 20 UF: 0000065
CORTE: 50 UF: 0000031

SERIE "AD08012" EMISION 01.02.83 MAT 01.01.83 NOM (290 U.F.)
CORTE: 20 UF: 0001064-0001694
CORTE: 50 UF: 0000047
CORTE: 200 UF: 0000074

SERIE "AD08012" EMISION 01.06.83 MAT 01.01.83 NOM (230 U.F.)
CORTE: 10 UF: 0000076
CORTE: 20 UF: 0000097
CORTE: 200 UF: 0000045

SERIE "AD08012" EMISION 01.07.83 MAT 01.01.83 NOM (150 U.F.)
CORTE: 50 UF: 0000002
CORTE: 100 UF: 0000605

SERIE "AD08012" EMISION 01.08.83 MAT 01.01.83 NOM (400 U.F.)
CORTE: 200 UF: 0000008-0000697

SERIE "AD08012" EMISION 01.09.83 MAT 01.01.83 NOM (540 U.F.)
CORTE: 20 UF: 0001174-0000039
CORTE: 100 UF: 0000962
CORTE: 200 UF: 0000016-0000282

SERIE "AD08012" EMISION 01.10.83 MAT 01.01.83 NOM (1.450 U.F.)
CORTE: 50 UF: 0000210
CORTE: 200 UF: 0000121-0000144-0000183-0000414-0000249-0000277-0000300

SERIE "AD08012" EMISION 01.11.83 MAT 01.01.83 NOM (2.350 U.F.)
CORTE: 50 UF: 0001505
CORTE: 100 UF: 0000921
CORTE: 200 UF: 0000445-0000629-0000626-0000979-0000897-0000592-0000606-0000612-0000604-0000996-0000278

SERIE "AD08012" EMISION 01.12.83 MAT 01.01.83 NOM (1.150 U.F.)
CORTE: 50 UF: 0002475
CORTE: 100 UF: 0001642
CORTE: 200 UF: 0000977-0000765
CORTE: 500 UF: 0000034-0000111

SERIE "AD08012" EMISION 01.01.84 MAT 01.01.84 NOM (2.990 U.F.)
CORTE: 20 UF: 0001678-0002779
CORTE: 50 UF: 0000714
CORTE: 500 UF: 0000082-0000109-0000036-0000119-0000078

SERIE "AD08012" EMISION 01.02.84 MAT 01.01.84 NOM (2.150 U.F.)
CORTE: 50 UF: 0000985
CORTE: 100 UF: 0002288
CORTE: 200 UF: 0000818-0000839-0000809-0000841-0000901-0000538-0000980-0000892-0000822-0000826

SERIE "AD08012" EMISION 01.03.84 MAT 01.01.84 NOM (2.170 U.F.)
CORTE: 20 UF: 0002999
CORTE: 50 UF: 0000987
CORTE: 100 UF: 0002993-0002438-0002468-0003894-0002169-0002440-0003208-0002530-0003193-0002968-0003172-0003293-0002544-0003129-0003130-0003742-0003121-0002975-0003210-0003218-0002618

SERIE "AD08012" EMISION 01.04.84 MAT 01.01.84 NOM (3.870 U.F.)
CORTE: 20 UF: 0004091
CORTE: 50 UF: 0002075
CORTE: 100 UF: 0003142-0002577-00003938-0003989-0003620-0003627-0003653-0003652-0002983-0002977-0003162-0003163-0003927-0003912-0002975-0003404-0002948-0003338-0002881-0003165-0003684-0003721-0003685-0003752-0002907-0002914-0002659-0002661-0003258-0003260-0002658-0003698-0002945-0003699-0002512-0002507-0002908-0003731

SERIE "AD08012" EMISION 01.05.84 MAT 01.01.84 NOM (1.000 U.F.)
CORTE: 100 UF: 0003903-0003418-0003235-

BANCO DEL ESTADO DE CHILE

0003690-0003710
CORTE: 500 UF: 0000569
SERIE "AD08012" EMISSION 01.06.84
MAT 01.01.84 NOM (2.600 UF)
CORTE: 100 UF: 00003629
CORTE: 500 UF: 0000485-0000602-0000589-0000548-0000568

SERIE "AD08012A" EMISSION 01.07.83
(590 UF)
CORTE: 20 UF: 0000217-0000036
CORTE: 50 UF: 0000001
CORTE: 500 UF: 0000003

SERIE "AD08012A" EMISSION 01.10.83
(870 UF)
CORTE: 20 UF: 0000571
CORTE: 50 UF: 0000305
CORTE: 200 UF: 0000105-0000068-0000118-0000111

SERIE "AD08012A" EMISSION 01.01.84
(1.370 UF)
CORTE: 20 UF: 0000798
CORTE: 50 UF: 0000509
CORTE: 100 UF: 0000450
CORTE: 200 UF: 0000267
CORTE: 500 UF: 0000022-0000023

SERIE "AD08012A" EMISSION 01.04.84
(170 UF)
CORTE: 20 UF: 0000971
CORTE: 50 UF: 0000722
CORTE: 100 UF: 0000577

SERIE "AD08012Z" EMISSION 01.02.84
MAT 01.01.84 NOM (650 UF)
CORTE: 50 UF: 0000861
CORTE: 100 UF: 0001494
CORTE: 500 UF: 0000290

SERIE "AD08012Z" EMISSION 01.03.84
MAT 01.01.84 NOM (220 UF)
CORTE: 10 UF: 0002595-0001881
CORTE: 100 UF: 0002069-0001910

SERIE "AD08012Z" EMISSION 01.04.84
MAT 01.01.84 NOM (5.860 UF)
CORTE: 10 UF: 0003067
CORTE: 50 UF: 0001113
CORTE: 100 UF: 0003845-0003615-0002713
CORTE: 500 UF: 0000459-0000476-0000269-0000461-0000238-0000240-0000250-0000424-0000215-0000450-0000318

SERIE "AD08020" EMISSION 01.12.83
MAT 01.01.83 NOM (170 UF)
CORTE: 10 UF: 0000084-0000185
CORTE: 50 UF: 0000048
CORTE: 100 UF: 0000207

SERIE "AD08020" EMISSION 01.04.84
MAT 01.01.84 NOM (10 UF)
CORTE: 10 UF: 0000269

SERIE "AD10008" EMISSION 01.10.83
MAT 01.01.83 NOM (600 UF)
CORTE: 10 UF: 0000003
CORTE: 20 UF: 0000004-0000005
CORTE: 50 UF: 0000001
CORTE: 100 UF: 0000002
CORTE: 200 UF: 0000006-0000009

SERIE "AD10012" EMISSION 01.08.83
MAT 01.01.83 NOM (400 UF)
CORTE: 200 UF: 0000036-0000011

SERIE "AD10012" EMISSION 01.09.83
MAT 01.01.83 NOM (570 UF)
CORTE: 20 UF: 0000005
CORTE: 50 UF: 0000001
CORTE: 500 UF: 0000025

SERIE "AD10012" EMISSION 01.10.83
MAT 01.01.83 NOM (1.130 UF)
CORTE: 10 UF: 0000017
CORTE: 20 UF: 0000075
CORTE: 100 UF: 0000037
CORTE: 500 UF: 0000031-0000056

SERIE "AD10012" EMISSION 01.11.83
MAT 01.01.83 NOM (820 UF)
CORTE: 20 UF: 0000154
CORTE: 100 UF: 0000062
CORTE: 200 UF: 0000107
CORTE: 500 UF: 0000060

SERIE "AD10012" EMISSION 01.12.83
MAT 01.01.83 NOM (800 UF)
CORTE: 100 UF: 0000069
CORTE: 200 UF: 0000114
CORTE: 500 UF: 0000091

SERIE "AD10012" EMISSION 01.02.84
MAT 01.01.84 NOM (1.040 UF)
CORTE: 20 UF: 0000161-0000159
CORTE: 100 UF: 0000068
CORTE: 200 UF: 0000134-0000126
CORTE: 500 UF: 0000099

SERIE "AD12012" EMISSION 01.10.82
(1.020 UF)
CORTE: 20 UF: 0000047
CORTE: 500 UF: 0000075-0000107

SERIE "AD12012" EMISSION 01.01.83
(3.880 UF)
CORTE: 10 UF: 0000008
CORTE: 20 UF: 0000012
CORTE: 50 UF: 0000008
CORTE: 100 UF: 0000162
CORTE: 200 UF: 0000450
CORTE: 500 UF: 0000333-0000221-0000038-0000444-0000062-0000260-0000144

SERIE "AD12012" EMISSION 01.02.83
MAT 01.01.83 NOM (4.780 UF)
CORTE: 10 UF: 0000596
CORTE: 20 UF: 0000173
CORTE: 50 UF: 0000055
CORTE: 200 UF: 0000244
CORTE: 500 UF: 0000288-0000292-0000453-0000216-0000571-0000197-0000276-0000336-0000126

SERIE "AD12012" EMISSION 01.03.83
MAT 01.01.83 NOM (3.760 UF)
CORTE: 10 UF: 0000241
CORTE: 50 UF: 0000351
CORTE: 200 UF: 0000207
CORTE: 500 UF: 0000212-0000324-0000346-0000249-0000251-0000285-0000327

SERIE "AD12012" EMISSION 01.04.83
MAT 01.01.83 NOM (560 UF)
CORTE: 10 UF: 0000246
CORTE: 50 UF: 0000369
CORTE: 500 UF: 0000280

SERIE "AD12012" EMISSION 01.05.83
MAT 01.01.83 NOM (5.720 UF)
CORTE: 20 UF: 0000401
CORTE: 200 UF: 0000364-0000265-0000322-0000467-0000333-0000493-0000390-0000391-0000471-0000288-0000285-0000113-0000395-0000335-0000332-0000109-0000295-0000337-0000165-0000344-0000303-0000196-0000465-0000356-0000309-0000145

CORTE: 500 UF: 0000426

SERIE "AD12012" EMISSION 01.06.83 MAT
01.01.83 NOM (1.560 UF)
CORTE: 10 UF: 0000543
CORTE: 50 UF: 0000583
CORTE: 100 UF: 0000525
CORTE: 200 UF: 0000400-0000167-0000376-0000375-0000406-0000366-0000127

SERIE "AD12012" EMISSION 01.07.83 MAT
01.01.83 NOM (2.540 UF)
CORTE: 20 UF: 0000646-0000805
CORTE: 100 UF: 0000563
CORTE: 200 UF: 0000154-0000444
CORTE: 500 UF: 0000541-0000570-0000559-0000620

SERIE "AD12012" EMISSION 01.08.83 MAT
01.01.83 NOM (1.060 UF)
CORTE: 10 UF: 0000319
CORTE: 50 UF: 0000777
CORTE: 500 UF: 0000618-0000590

SERIE "B" EMISSION 01.07.78 (140 U.F.)
CORTE: 20 UF: 0000053-0000061
CORTE: 100 UF: 0000273

SERIE "B" EMISSION 01.10.79 (80 U.F.)
CORTE: 10 UF: 0000126-0000145-0000166
CORTE: 50 UF: 0000088

SERIE "B" EMISSION 01.01.80 (530 U.F.)
CORTE: 10 UF: 0000346-0000244-0000252
CORTE: 100 UF: 0001547-0001545-0001576-0001566-0001573

SERIE "B" EMISSION 01.04.80 (1.180 U.F.)
CORTE: 10 UF: 0000386
CORTE: 20 UF: 0000112
CORTE: 50 UF: 0000151
CORTE: 100 UF: 0001823-0001816-0001817-0001878-0001875-0002041-0002059-0002100-0002097-0001996-0001825

SERIE "B" EMISSION 01.07.80 (3.950 U.F.)
CORTE: 50 UF: 0000220
CORTE: 100 UF: 0003252-0002421-0002419-

0002546-0002541-0002508-0002568-0002937-0002920-0003240-0002176-0002180-0002650-0002656-0003239-0003206-0003197-0003158-0003258-0003288-0003292-0003480-0003456-0003411-0003447-0003424-0003656-0003816-0003468-0003474-0003673-0003758-0003752-0003357-0003665-0003386-0003645-0003308-0003840

SERIE "B" EMISSION 01.10.80 (50 U.F.)
CORTE: 50 UF: 0000281

SERIE "B" EMISSION 01.10.81 (320 U.F.)
CORTE: 20 UF: 0000468
CORTE: 100 UF: 0003957-0004343-0004203

SERIE "B" EMISSION 01.01.82 (2.130 U.F.)
CORTE: 10 UF: 0000970
CORTE: 20 UF: 0000531
CORTE: 50 UF: 0000599-0001808-0000387-0001148-0000701-0001719-0001477-0000457-0002354-0002322-0002321-0001123-0000949-0002364-0002580-0001165-0001279-0001278-0000384-0001264-0001540-0001169-0001168-0001613-0002582-0000809-0002600-0002599-0002584-0002583-0001527-0001270-0001694-0001553-0000842-0000851-0001475-0000533-0001517-0001810-0002324-0000703

SERIE "B" EMISSION 01.07.82 (8.190 U.F.)
CORTE: 20 UF: 0001117-0000874
CORTE: 50 UF: 0003636
CORTE: 100 UF: 0005263
CORTE: 500 UF: 0000499-0000504-0000528-0000497-0000483-0000492-0000448-0000449-0000581-0000650-0000713-0000529-0000892-0000780-0000625-0000769

SERIE "B" EMISSION 01.10.82 (9.650 U.F.)
CORTE: 50 UF: 0004909-0004911-0004913-0004915-0004941-0004944-0005065-0005066-0005068-0005070-0005084-0005086-0005268-0005270-0005272-0005274-0005276-0005278-0005417-0005420-0005423-0005426-0005440-0005443-0005553-0005555-0005556-0005561-0005565-0005576-0005947-0005950-0005952-0005955-0005958-0005971-0006045-0006048-0006051-0006054-0006057-0006094-0006249-0006251-0006325-0006327-0006329-0006343-0004014-0003964-0006466-0006468-0006470-0006473-0006644-0006646-0006648-0006651-0006654-0006657-0006929-0006931-0006935-0006936-0006938-0007035-0007250-0007252-0007255-0007557-0007560-0007564-0007777-0007954-0004850-0003976-0003843-0003957-0004442-0004291-0004583-0004108-0004580-0004381-0003861-0003862-0003875-0004040-0004039-0003819-0004107-0004104-0004103-0004849-0004622-0004724-0004517-0004533-0003721-0003731-0003739-0003660-0004524-0004536-0003735-0004835-0004830-0004827-0004777-0003696-0004768-0003668-0004574-0004844-0004515-0003737-0003648-0003752-0003750-0003666-0004215-0004251-0004253-0004211-0004262-0004140-0004124-0003732-0003663-0003605-0004062-0003595-0004018-0003968-0003970-0004283-0004606-0004260-0003883-0003890-0003891-0003894-0003905-0003901-0003895-0003881-0003893-0003911-0003879-0004160-0003953-0003950-0003947-0003946-0004895-0004843-0004765-0004799-0004045-0004722-0004775-0004723-0004514-0004758-0003800-0004423-0004793-0004022-0004863-0004133-0004132-0004787-0004791-0004597-0004128-0004874-0004588-0004377-0004404-0004894-0004749-0004790-0004739

0004555-0004644-0004643-0004098-0004094-0004435-0004576-0004055-0004547-0004897

SERIE "C" EMISSION 01.10.79 (620 U.F.)
CORTE: 620 UF: 0000013

SERIE "D" EMISSION 01.10.80 (360 U.F.)
CORTE: 10 UF: 0000003
CORTE: 50 UF: 0000004
CORTE: 300 UF: 0000087

SERIE "D" EMISSION 01.01.81 (5.350 U.F.)
CORTE: 50 UF: 0000094
CORTE: 300 UF: 0000071
CORTE: 500 UF: 0000450-0000804-0000354-0000220-0000287-0000065-0000299-0000200-0000322-0000449

SERIE "D" EMISSION 01.04.81 (1.890 U.F.)
CORTE: 20 UF: 0000607-0000586
CORTE: 50 UF: 0000392
CORTE: 300 UF: 0000237
CORTE: 500 UF: 0000427-0000805-0000643

SERIE "D" EMISSION 01.07.81 (3.490 U.F.)
CORTE: 20 UF: 0001050-0000990
CORTE: 50 UF: 0000680
CORTE: 400 UF: 0000277
CORTE: 500 UF: 0000796-0001015-0000784-0000815-0000840-0000874

SERIE "D" EMISSION 01.10.81 (4.430 U.F.)
CORTE: 10 UF: 0001110
CORTE: 20 UF: 0001146
CORTE: 100 UF: 0001451-0001265-0001267-0001138
CORTE: 500 UF: 0001217-0001138-0001151-0001083-0001081-0001168-0001212-0001193

SERIE "H" EMISSION 01.03.83 MAT 01.01.83
NOM (50 U.F.)
CORTE: 50 UF: 0000029

SERIE "H" EMISSION 01.04.83 MAT 01.01.83
NOM (200 U.F.)
CORTE: 100 UF: 0000095-0000093

SERIE EN I.V.P.

SERIE "AD06012V2" EMISSION 01.07.86
MAT 01.01.86 NOM (130 I.V.P.)
CORTE: 10 I.V.P.: 0000047
CORTE: 20 I.V.P.: 0000265
CORTE: 100 I.V.P.: 0000030

SERIE "AD06012V2" EMISSION 01.08.86
MAT 01.01.86 NOM (150 I.V.P.)
CORTE: 50 I.V.P.: 0000440
CORTE: 100 I.V.P.: 0000420

SERIE "AD06012V2" EMISSION 01.09.86
MAT 01.01.86 NOM (130 I.V.P.)
CORTE: 10 I.V.P.: 0000667
CORTE: 20 I.V.P.: 0001332
CORTE: 100 I.V.P.: 0000645

SERIE "AD06012V2" EMISSION 01.10.86
MAT 01.01.86 NOM (110 I.V.P.)
CORTE: 10 I.V.P.: 0000792
CORTE: 100 I.V.P.: 0000691

BANCO UNIDO DE FOMENTO EN LIQUIDACION

SERIE "B-08" EMISSION AÑO 1981
CORTE: 10 UF: 0000015
CORTE: 20 UF: 0000354-0000468
CORTE: 100 UF: 0001737-0001785-0001814-0001836-0001864-0001886-0002864-0002871-0002874-0002880-0002984

SERIE "B-08" EMISSION AÑO 1982
CORTE: 100 UF: 0004372-0004380

SERIE "B-09" EMISSION AÑO 1981
CORTE: 100 UF: 0002501-0002522

SERIE "B-10" EMISSION AÑO 1980
CORTE: 100 UF: 0002108-0002175-0002197-0002212-0002226-0002270

SERIE "B-10" EMISSION AÑO 1981
CORTE: 100 UF: 0002919-0002925-0002939-0002952-0002966-0002957-0003038

SERIE "B-10" EMISSION AÑO 1982
CORTE: 100 UF: 0003156

SERIE "B" EMISSION AÑO 1979
CORTE: 10 UF: 0000991-0001008-0001020-0001094-0001109-0001231
CORTE: 100 UF: 0009026-0009050-0009070-0009091-0009123-0009178-0009254

SERIE "B" EMISSION AÑO 1980
CORTE: 20 UF: 0006137-0006177-0006275-0006302-0006344-0006369-0006446-0006456-0006470-0006480-0006488-0006502

BANCO DEL ESTADO DE CHILE

0006692-0006831-0006836-
0006840-0006879-0006883-
0010837-0010861-0010881
CORTE: 50 UF: 0007842-0007845-0007988-
0008026-0008033-0008037-
0008051-0008059-0008066-
0008169-0008172-0008174-
0008176-0008190-0008197-
0008261-0008265-0008274-
0008280-0008287-0008068

SERIE "B" EMISION AÑO 1982
CORTE: 20 UF: 0011083
CORTE: 100 UF: 0014172-0014175-0014387-
0014411

SERIE "C-10" EMISION AÑO 1982
CORTE: 100 UF: 0001729-0001859

SERIE "X-08" EMISION AÑO 1980
CORTE: 100 UF: 0001252

SERIE "X-08" EMISION AÑO 1981
CORTE: 20 UF: 0002095
CORTE: 100 UF: 0001630-0001649-0001665-
0001680-0001695

SERIE "X-09" EMISION AÑO 1981
CORTE: 100 UF: 0003027

SERIE "X" EMISION AÑO 1982
CORTE: 100 UF: 0009474-0009478

SERIE "Z-08" EMISION AÑO 1980
CORTE: 100 UF: 0001293-0001304-0001309-
0001380-0001389-0001410-
0003919

SERIE "Z-08" EMISION AÑO 1981
CORTE: 20 UF: 0000470-0000483-0000495
CORTE: 100 UF: 0002337-0002345-0002364-
0002378-0002391-0002434

SERIE "Z-09" EMISION AÑO 1981
CORTE: 100 UF: 0002506-0002517-0002524-
0002535

SERIE "Z-09" EMISION AÑO 1982
CORTE: 100 UF: 0006672

SERIE "Z" EMISION AÑO 1980
CORTE: 100 UF: 0002940-0003017
SERIE "Z" EMISION AÑO 1981
CORTE: 10 UF: 0000332
CORTE: 100 UF: 0005338-0005342-0005357-
0007265-0007284-0008428-
0008473-0008484

SERIE "Z" EMISION AÑO 1982
CORTE: 10 UF: 0000471
CORTE: 20 UF: 0001937-0001958-0001966
CORTE: 100 UF: 0017219-0017254-0017920-
0017929-0017941

SORTEO DE FONDOS POR AMORTIZACIONES EXTRAORDINARIAS

SERIE "A-08" EMISION 01.07.78
CORTE: 20 UF: 0000877-0000881
CORTE: 400 UF: 0003102

SERIE "A-08" EMISION 01.07.79
CORTE: 400 UF: 0003131-0003133-0003134-
0003191-0003193

SERIE "A-08" EMISION 01.10.79
CORTE: 20 UF: 0001185-0001189-0001223-
0001217-0001204-0001201-
0001238-0001181-0001241

CORTE: 400 UF: 0003251-0003277-0003233

SERIE "A-08" EMISION 01.07.80
CORTE: 20 UF: 0001300
CORTE: 200 UF: 0002571
CORTE: 400 UF: 0003323

SERIE "A-08" EMISION 01.10.80
CORTE: 20 UF: 0001322-0001334
CORTE: 50 UF: 0001785
CORTE: 300 UF: 0002885
CORTE: 400 UF: 0003354-0003350-0003344-
0003366-0003358-0003365-
0003389

SERIE "B-08" EMISION 01.01.81
CORTE: 20 UF: 0000305-0000315-0000346-
0000397

CORTE: 100 UF: 0001716-0001718-0002658-
0001803-0001806-0001829

SERIE "B-10" EMISION 01.04.81
CORTE: 100 UF: 0002527-0002510-0002508-
0002529-0002541-0002548-
0002534-0002559-0002568-
0002560

SERIE "B" EMISION 01.01.80
CORTE: 20 UF: 0006472-0006635-0006686-
0006690-0006699-0006802-
0006876-0006865-0006881-
0006416-0006685-0006653-
0006643-0006428-0006656-
0006680-0006683-0006444-
0006697-0006459-0006386-
0006402-0006398-0006397-
0006453-0006431-0006835-
0006412-0006839-0006882-
0006406-0006356-0006696-
0006350-0006379-0006538-
0007013-0006970-0006974

0010834-0006966-0006956-
0006485-0006507-0006515-
0006521-0006534-0006529-
0006348-0006154-0006319-
0006317-0006145-0006541-
0006562-0006550-0006564-
0006561-0006551-0006563-
0006545

SERIE "B" EMISION 01.01.81
CORTE: 100 UF: 0013449-0014048-0013455-
0014038-0014005-0014002-
0014008-0013369-0013371-
0014017-0014023-0013960-
0014015-0013370-0013462-
0013459-0013961-0014006-
0014022-0014021-0014020-
0014031

SERIE "I" EMISION 01.10.80
CORTE: 100 UF: 0002261

SERIE "I" EMISION 01.10.81
CORTE: 20 UF: 0003446-0003395-0003492
CORTE: 100 UF: 0007760-0007822-0007816-
0007762-0008524-0008633-
0007898-0007755-0007825-
0007888-0007775-0007887-
0007722-0007736

SERIE "I" EMISION 01.04.82
CORTE: 100 UF: 0008957-0008836-0008947-
0008939-0008916-0008918-
0008949-0008868-0008869-
0008951-0008877-0008833

SERIE "X-08" EMISION 01.10.80
CORTE: 100 UF: 0001398-0001289-0001259-
0001256-0001311-0001269-
0001283-0001284-0001288-
0001272-0001285-0001277-
0001296-0001302-0001303-
0001293-0001312-0001306-
0001394

SERIE "X-08" EMISION 01.01.81
CORTE: 20 UF: 0000333
CORTE: 100 UF: 0001811-0001806-0001933-
0001925-0001711-0001737-
0001800-0001915-0001918-
0001706-0001714

SERIE "X-08" EMISION 01.04.81
CORTE: 20 UF: 0000415-0000455-0000578
CORTE: 100 UF: 0002119-0002175-0002174-
0002248-0002155-0002135-
0001984-0002146-0002149-
0002158-0002246-0002101-
0002310-0002164-0003161-
0002113-0002093-0002103

SERIE "X-08" EMISION 01.07.81
CORTE: 20 UF: 0000661-0000750-0000762
CORTE: 100 UF: 0002855-0003034-0002950-
0002812-0002805-0002806-
0003064-0003043-0003076-
0003103-0003102-0003098-
0003108-0002815-0003107-
0003153-0003156-0003147-
0002853-0002820-0002819-
0003270-0002951-0002783-
0002713-0003187-0003230-
0003228-0003186-0003180-
0002800-0003049-0003048-
0003227-0003209-0003208-
0003232-0003231-0003053-
0003264-0003169-0003168-
0003221-0003224-0003060-
0003062-0003148-0003152-
0003165-0003172-0003171-
0002709-0003225-0002818-
0002788-0002787-0002854-
0002779-0002952-0002858-
0003285-0002851-0003282-
0002942-0002931-0002816-
0003283-0002810-0002809-
0002850-0002822-0002945-
0003273-0003279-0003274-
0003271-0003272-0002849-
0002944-0002943-0002785-
0002786-0002782-0003036-
0002946-0002792-0002745-
0002801-0003170-0003177-
0002769-0003157-0003158-
0003175-0002775-0002777-
0002712-0002714-0002749-
0003265-0003029-0003032-
0002802-0002727

SERIE "X-08" EMISION 01.07.81
CORTE: 20 UF: 0000661-0000750-0000762
CORTE: 100 UF: 0002855-0003034-0002950-
0002812-0002805-0002806-
0003064-0003043-0003076-
0003103-0003102-0003098-
0003108-0002815-0003107-
0003153-0003156-0003147-
0002853-0002820-0002819-
0003270-0002951-0002783-
0002713-0003187-0003230-
0003228-0003186-0003180-
0002800-0003049-0003048-
0003227-0003209-0003208-
0003232-0003231-0003053-
0003264-0003169-0003168-
0003221-0003224-0003060-
0003062-0003148-0003152-
0003165-0003172-0003171-
0002709-0003225-0002818-
0002788-0002787-0002854-
0002779-0002952-0002858-
0003285-0002851-0003282-
0002942-0002931-0002816-
0003283-0002810-0002809-
0002850-0002822-0002945-
0003273-0003279-0003274-
0003271-0003272-0002849-
0002944-0002943-0002785-
0002786-0002782-0003036-
0002946-0002792-0002745-
0002801-0003170-0003177-
0002769-0003157-0003158-
0003175-0002775-0002777-
0002712-0002714-0002749-
0003265-0003029-0003032-
0002802-0002727

SERIE "X-08" EMISION 01.07.81
CORTE: 20 UF: 0000661-0000750-0000762
CORTE: 100 UF: 0002855-0003034-0002950-
0002812-0002805-0002806-
0003064-0003043-0003076-
0003103-0003102-0003098-
0003108-0002815-0003107-
0003153-0003156-0003147-
0002853-0002820-0002819-
0003270-0002951-0002783-
0002713-0003187-0003230-
0003228-0003186-0003180-
0002800-0003049-0003048-
0003227-0003209-0003208-
0003232-0003231-0003053-
0003264-0003169-0003168-
0003221-0003224-0003060-
0003062-0003148-0003152-
0003165-0003172-0003171-
0002709-0003225-0002818-
0002788-0002787-0002854-
0002779-0002952-0002858-
0003285-0002851-0003282-
0002942-0002931-0002816-
0003283-0002810-0002809-
0002850-0002822-0002945-
0003273-0003279-0003274-
0003271-0003272-0002849-
0002944-0002943-0002785-
0002786-0002782-0003036-
0002946-0002792-0002745-
0002801-0003170-0003177-
0002769-0003157-0003158-
0003175-0002775-0002777-
0002712-0002714-0002749-
0003265-0003029-0003032-
0002802-0002727

SERIE "X-08" EMISION 01.07.81
CORTE: 20 UF: 0000661-0000750-0000762
CORTE: 100 UF: 0002855-0003034-0002950-
0002812-0002805-0002806-
0003064-0003043-0003076-
0003103-0003102-0003098-
0003108-0002815-0003107-
0003153-0003156-0003147-
0002853-0002820-0002819-
0003270-0002951-0002783-
0002713-0003187-0003230-
0003228-0003186-0003180-
0002800-0003049-0003048-
0003227-0003209-0003208-
0003232-0003231-0003053-
0003264-0003169-0003168-
0003221-0003224-0003060-
0003062-0003148-0003152-
0003165-0003172-0003171-
0002709-0003225-0002818-
0002788-0002787-0002854-
0002779-0002952-0002858-
0003285-0002851-0003282-
0002942-0002931-0002816-
0003283-0002810-0002809-
0002850-0002822-0002945-
0003273-0003279-0003274-
0003271-0003272-0002849-
0002944-0002943-0002785-
0002786-0002782-0003036-
0002946-0002792-0002745-
0002801-0003170-0003177-
0002769-0003157-0003158-
0003175-0002775-0002777-
0002712-0002714-0002749-
0003265-0003029-0003032-
0002802-0002727

SERIE "X-08" EMISION 01.07.81
CORTE: 20 UF: 0000661-0000750-0000762
CORTE: 100 UF: 0002855-0003034-0002950-
0002812-0002805-0002806-
0003064-0003043-0003076-
0003103-0003102-0003098-
0003108-0002815-0003107-
0003153-0003156-0003147-
0002853-0002820-0002819-
0003270-0002951-0002783-
0002713-0003187-0003230-
0003228-0003186-0003180-
0002800-0003049-0003048-
0003227-0003209-0003208-
0003232-0003231-0003053-
0003264-0003169-0003168-
0003221-0003224-0003060-
0003062-0003148-0003152-
0003165-0003172-0003171-
0002709-0003225-0002818-
0002788-0002787-0002854-
0002779-0002952-0002858-
0003285-0002851-0003282-
0002942-0002931-0002816-
0003283-0002810-0002809-
0002850-0002822-0002945-
0003273-0003279-0003274-
0003271-0003272-0002849-
0002944-0002943-0002785-
0002786-0002782-0003036-
0002946-0002792-0002745-
0002801-0003170-0003177-
0002769-0003157-0003158-
0003175-0002775-0002777-
0002712-0002714-0002749-
0003265-0003029-0003032-
0002802-0002727

SERIE "X-08" EMISION 01.07.81
CORTE: 20 UF: 0000661-0000750-0000762
CORTE: 100 UF: 0002855-0003034-0002950-
0002812-0002805-0002806-
0003064-0003043-0003076-
0003103-0003102-0003098-
0003108-0002815-0003107-
0003153-0003156-0003147-
0002853-0002820-0002819-
0003270-0002951-0002783-
0002713-0003187-0003230-
0003228-0003186-0003180-
0002800-0003049-0003048-
0003227-0003209-0003208-
0003232-0003231-0003053-
0003264-0003169-0003168-
0003221-0003224-0003060-
0003062-0003148-0003152-
0003165-0003172-0003171-
0002709-0003225-0002818-
0002788-0002787-0002854-
0002779-0002952-0002858-
0003285-0002851-0003282-
0002942-0002931-0002816-
0003283-0002810-0002809-
0002850-0002822-0002945-
0003273-0003279-0003274-
0003271-0003272-0002849-
0002944-0002943-0002785-
0002786-0002782-0003036-
0002946-0002792-0002745-
0002801-0003170-0003177-
0002769-0003157-0003158-
0003175-0002775-0002777-
0002712-0002714-0002749-
0003265-0003029-0003032-
0002802-0002727

SERIE "X-08" EMISION 01.07.81
CORTE: 20 UF: 0000661-0000750-0000762
CORTE: 100 UF: 0002855-0003034-0002950-
0002812-0002805-0002806-
0003064-0003043-0003076-
0003103-0003102-0003098-
0003108-0002815-0003107-
0003153-0003156-0003147-
0002853-0002820-0002819-
0003270-0002951-0002783-
0002713-0003187-0003230-
0003228-0003186-0003180-
0002800-0003049-0003048-
0003227-0003209-0003208-
0003232-0003231-0003053-
0003264-0003169-0003168-
0003221-0003224-0003060-
0003062-0003148-0003152-
0003165-0003172-0003171-
0002709-0003225-0002818-
0002788-0002787-0002854-
0002779-0002952-0002858-
0003285-0002851-0003282-
0002942-0002931-0002816-
0003283-0002810-0002809-
0002850-0002822-0002945-
0003273-0003279-0003274-
0003271-0003272-0002849-
0002944-0002943-0002785-
0002786-0002782-0003036-
0002946-0002792-0002745-
0002801-0003170-0003177-
0002769-0003157-0003158-
0003175-0002775-0002777-
0002712-0002714-0002749-
0003265-0003029-0003032-
0002802-0002727

SERIE "X-08" EMISION 01.07.81
CORTE: 20 UF: 0000661-0000750-0000762
CORTE: 100 UF: 0002

1

JUDICIALES
Y LEGALES

POR extravío queda nula factura sin emitir N° 5.500 de CODIMEX Ltda. RUT 81.680.900-2 domicilio 4 Oriente 130 Viña del Mar (Importaciones). 20-21-22

POR extravío anulase factura 58366 de Agencias del Pacífico S.C. Ltda. Rut 80.011.100-5, Ramón Carnicer 47—C. Providencia. 22-23-24

NULO por extravío cheque número: 30724 serie 5 Cta. Bco. Estado: 125.857. Monto: \$ 40.173. 22-23-24

POR extravío queda nulo programas y préstamos Fonasa N° 74.600 a nombre de Geraldina Ortiz Maldonado presentado y autorizado el día 15 de junio de 1987 por la cantidad de \$ 29.777. 21-22-23

EXTRACTO. Juzgado Civil Talagante concedió fecha 4 junio de 1987 causa 3931 la posesión efectiva herencia testada de Julio Ernesto López Arancibia a Lidia Silva Pérez en calidad de heredera testamentaria. Secretaria. 19-20-22

JUZGADO de Talagante concedió posesión efectiva Miguel Salvador Navarro Valdés a José Miguel, Luis Iván, y Eduardo Martín, todos Navarro Eraso, sin perjuicio derechos Leontina del Carmen Eraso Soto. 19-20-22

NULO por extravío cheque del Banco de Chile N° 04059935 serie 86 AI cta. cte. 4981-06 oficina central. 20-21-22

JUZGADO de Letras de Talagante, en causa rol N° 115-87, por resolución de fecha 15-06-87, se concedió la posesión efectiva de la herencia intestada quedada al fallecimiento de doña Mercedes Berta Grez Marull, y de don Manuel Arias Bustamante, a sus hijos legítimos: Jorge Ramón Antonio y Marta del Carmen, ambos Arias Grez, y por derecho de representación a los hijos legítimos de doña Gerarda Berta Arias Grez, fallecida: a Patricia María, Sergio Iván, Mario Orlando, Juan Carlos y Cristián Antonio, todos de apellidos Rojas Arias. Con beneficio de inventario, para el 24-06-87, a las 12.30 horas. María S. Espina Otero, secretaria titular. 19-20-22

PRIMER Juzgado concedió posesión efectiva Eduardo González González para Eduardo González González, sin perjuicio derechos Teresilda González Miranda. Ley 16271 artículo 33. 20-22

PRIMER Juzgado concedió posesión efectiva de Ambrosio Torres Oyarzún y Elena Arriagada González para Gueolivera, Plutarco, Augusto, Luis, María, Adriana y Delia Torres Arriagada. Ley 16271 artículo 33. 20-22

PRIMER Juzgado concedió posesión efectiva José Roco Espinoza para María, José, Sara, Guillermo, María Teresa y Luis Roco Zúñiga, sin perjuicio derechos Dolores Zúñiga. Ley 16271 artículo 33. 20-22

QUEDA nula por extravío libreta N° 12003011578-2 del Bco. Español. 20-21-22

SEGUNDO Juzgado de Letras Puente Alto concedió con beneficio de inventario la posesión efectiva de la herencia intestada de doña Adriana Noemi Celis a sus hijos legítimos María Luisa, Patricia Angélica y José Alejandro Fariás Celis, sin perjuicio de los derechos de su cónyuge sobreviviente don José Nicodemos Fariás Román. El inventario solemne se practicará en el Tribunal el día 30 de junio a las 10.00 horas. El Secretario. 22-23-24

EXTRACTO. Audiencia de parientes. Octavo Juzgado de Letras de Menores de Santiago, El Salitre N° 748-Pudahuel, Santiago, cita a los parientes de los menores "Vielma Robles, Marisol del Carmen" para la audiencia del día veintidós de junio de mil novecientos ochenta y siete, a las catorce horas con treinta minutos. Causa rol N° 8.185. Nombroamiento de curador. Emilio Potocnjak Rodríguez, secretario subrogante. 19-20-22

NULO por extravío cheque serie TR N° 911691 de la cuenta subsidiaria 901.633-3 del Bco. del Estado de Chile por \$ 34.310 a nombre de Enrique Segundo Biltrán Quedado. 20-21-22

POR extravío queda nulo cheque N° 0359279 del Bco. City Bank sucursal Las Gondes. 20-21-22

PRIMER Juzgado concedió posesión efectiva Sergio Castillo Gutiérrez para Myriam y Mirtha Castillo Castillo, sin perjuicio derechos Ema Castillo Manríquez. 20-22-23

VIGESIMO Cuarto Juzgado Civil de Santiago concedió posesión efectiva herencia intestada de doña Nora de las Mercedes Núñez Valenzuela a hijos legítimos Mario Hernán, Manuel Amado y Salvador Enrique todos de apellido Criado Núñez sin perjuicio derechos cónyuge sobreviviente don Mario Hernán Criado Cerda.— La secretaria titular. 22-23-24

SEGUNDO Juzgado Civil de San Miguel, en los autos rol 97-98 concedió posesión efectiva de doña María Isabel Chávez Lastra a sus hijos legítimos: Miguel Ángel y Jennifer del Carmen Caro Chávez, sin perjuicio de los derechos del cónyuge sobreviviente don Miguel Ángel Caro Contreras, se fijó para facción de inventario solemne el día 25 de junio de 1987 a las 12 horas. Secretaria. 22-23-24

EXTRACTO Juzgado de Talagante en autos rol 5782 con fecha 15 de junio concedió posesión efectiva de los bienes quedados al fallecimiento de María Clementina Núñez a Oscar y Juan Domingo Núñez Vargas.— María Soledad Espina Otero, secretaria titular. 22-23-24

PRIMER Juzgado concedió posesión efectiva de Adela Núñez Rebolledo y Remigio Soto Henríquez, para José, José Domingo, Daniel, Clara, José Audilio, José Juan, Jorge, Leonidas y Miguel Soto Núñez. 20-22-23

PRIMER Juzgado concedió posesión efectiva Julia Aranis Aranis para Guillermo y Juan Cataldo Aranis. 20-22-23

PRIMER Juzgado concedió posesión efectiva Edulía Pacheco Alvarado para Margarita Pacheco Alvarado, Eugenio y Carlos Pacheco Cuz, Sócmo, Norma, Jilberto y Cristián Pacheco Allende, Zulema, Adriana, Estrella, Gloria, Alfonso y Mónica Pacheco Berrios, Jorge y Luis González Pacheco. Practicará Secretaría inventario solemne veinticuatro junio 1987, quince horas. 20-22-23

PRIMER Juzgado concedió posesión efectiva José Gómez Sepúlveda para Ana y Claudia Gómez Aguayo, sin perjuicio derechos Lilian Aguayo Ibaras. Ley 16271 artículo 33. 20-22

PRIMER Juzgado concedió posesión efectiva Adeline Irmgard Marie Mechau para Ingrid Weinrich Mechau. 20-22-23

PRIMER Juzgado concedió posesión efectiva Luis Reyes Molina para María, Juana y Luis Reyes de Frutos, sin perjuicio derechos Pilar de Frutos Orellana. Practicará Secretaría inventario solemne veinticuatro junio 1987, quince horas. 20-22-23

PRIMER Juzgado concedió posesión efectiva Isabel Leyton Hormazábal para Aquiles Leyton Leyton. 20-22-23

PRIMER Juzgado concedió posesión efectiva Osvaldo Arratia de la Jara para María, María Alicia y Carmen Arratia Mahuzier. 20-22-23

PRIMER Juzgado concedió posesión efectiva Sylvia Herazo Ormazábal para Sergio, Juan y Rodrigo Hidalgo Herazo, sin perjuicio derechos Sergio Hidalgo Mejías. 20-22-23

BANCO DEL ESTADO DE CHILE

SERIE "12.180.180" EMISION 01.01.80

CORTE: 10 UF: 0000489
CORTE: 20 UF: 0000380
CORTE: 50 UF: 0000453
CORTE: 100 UF: 0000638-0000637-0000629-0000645-0000654-0000626-0000670-0000340-0000334-0000370-0000388-0000336-0000659

SERIE "12.96.96" EMISION 01.12.79

CORTE: 10 UF: 0000111-0000090-0000393
CORTE: 100 UF: 0000092-0000137-0000925-0000918-0000968-0000108-0000132-0000165-0000134-0000101-0000098-0000145-0000799-0000115-0000113-0000166-0000116

SERIE "8.12.4" EMISION 01.01.78

CORTE: 20 UF: 0000046
CORTE: 100 UF: 0000053
CORTE: 500 UF: 0000060

SERIE "8.12.4" EMISION 01.07.78

CORTE: 20 UF: 0000216
CORTE: 100 UF: 0000154
CORTE: 500 UF: 0000180

SERIE "8.144.144" EMISION 01.01.81

CORTE: 10 UF: 0000017-0000289-0000087
CORTE: 100 UF: 0000008-0000069-0000046-0000283

SERIE "8.144.144" EMISION 01.02.81

CORTE: 10 UF: 0000039-0000112-0000216-0000037
CORTE: 100 UF: 0000211
CORTE: 500 UF: 0000044
CORTE: 2000 UF: 0000024

SERIE "8.144.144" EMISION 01.05.81

CORTE: 10 UF: 0000456-0000326-0000317-0000332
CORTE: 50 UF: 0000080
CORTE: 100 UF: 0000256
CORTE: 500 UF: 0000074
CORTE: 1000 UF: 0000187-0000115-0000183-0000186-0000148-0000166-0000324-0000223-0000229-0000224-0000090-0000105-0000107-0000104

SERIE "8.144.144" EMISION 01.06.81

CORTE: 100 UF: 0000404
CORTE: 1000 UF: 0000129-0000201

SERIE "8.144.144" EMISION 01.07.81

CORTE: 50 UF: 0000103
CORTE: 100 UF: 0000475-0000457-0000344
CORTE: 1000 UF: 0000318-0000277-0000281-0000261

SERIE "8.144.144" EMISION 01.11.81

CORTE: 100 UF: 0000605
CORTE: 1000 UF: 0000457

SERIE "8.144.144" EMISION 01.02.82

CORTE: 50 UF: 0000142
CORTE: 100 UF: 0000680-0000678
CORTE: 500 UF: 0000195
CORTE: 1000 UF: 0000465-0000460-0000462

SERIE "8.144.144" EMISION 01.11.82

CORTE: 10 UF: 0000686
CORTE: 100 UF: 0000769-0000749-0000753-0000748-0000752-0000755-0000724-0000754-0000745-0000742-0000743-0000747-0000740-0000739-0000768

SERIE "8.144.144" EMISION 01.12.82

CORTE: 10 UF: 0000710
CORTE: 100 UF: 0000802-0000737-0000756-0000775
CORTE: 500 UF: 0000251

SERIE "8.180.180" EMISION 01.12.80

CORTE: 10 UF: 0000089
CORTE: 50 UF: 0000002
CORTE: 1000 UF: 0000013-0000004-0000005-0000025

SERIE "8.180.180" EMISION 01.02.81

CORTE: 50 UF: 0000013
CORTE: 100 UF: 0000089
CORTE: 1000 UF: 0000024-0000059-0000032

SERIE "8.180.180" EMISION 01.03.81

CORTE: 50 UF: 0000040
CORTE: 100 UF: 0000166-0000140-0000138-0000255
CORTE: 500 UF: 0000037
CORTE: 1000 UF: 0000079

SERIE "8.180.180" EMISION 01.05.81

CORTE: 10 UF: 0000422-0000360-0000277

CORTE: 50 UF: 0000074

CORTE: 100 UF: 0000268-0000491-0000323
CORTE: 1000 UF: 0000147-0000259

SERIE "8.180.180" EMISION 01.06.81

CORTE: 10 UF: 0000399-0000446-0000324-0000433
CORTE: 100 UF: 0000560-0000341-0000603
CORTE: 1000 UF: 0000223-0000313-0000231-0000281

SERIE "8.180.180" EMISION 01.08.81

CORTE: 100 UF: 0000651
CORTE: 1000 UF: 0000384

SERIE "8.180.180" EMISION 01.05.82

CORTE: 50 UF: 0000198
CORTE: 100 UF: 0000799-0000806-0000814
CORTE: 1000 UF: 0000489

SERIE "8.180.180" EMISION 01.11.82

CORTE: 10 UF: 0000776-0000847
CORTE: 50 UF: 0000230
CORTE: 100 UF: 0000850-0000882
CORTE: 1000 UF: 0000508

SERIE "8.180.180" EMISION 01.12.82

CORTE: 10 UF: 0000909
CORTE: 500 UF: 0000271

SERIE "8.60.60" EMISION 01.12.82

CORTE: 100 UF: 0000133-0000143
CORTE: 500 UF: 0000041

SERIE "8.96.5" EMISION 01.07.86

CORTE: 50 UF: 0000001
CORTE: 100 UF: 0000007-0000008-0000017-0000024-0000141-0000144-0000025
CORTE: 1000 UF: 0000002-0000011

SERIE "8.96.5" EMISION 01.07.81

CORTE: 100 UF: 0000558-0000615-0000396-0000573-0000616-0000399-0000574-0000441-0000897-0000372-0000420-0000443-0000436-0000335-0000343-0000397-0000437-0000499-0000890-0000339-0000605-0000413-0000439-0000431-0000353-0000351-0000530-0000404-0000428-0000402-0000451-0000492-0000332

SERIE "8.96.96" EMISION 01.03.81

CORTE: 10 UF: 0000100
CORTE: 100 UF: 0000097-0000126-0000114
SERIE "8.96.96" EMISION 01.06.81
CORTE: 50 UF: 0000055
CORTE: 1000 UF: 0000142-0000200

Los poseedores de las Letras emitidas por el Banco del Estado de Chile, podrán hacer efectivo su cobro a contar del 1° de Julio de 1987 en cualquiera de las Oficinas de la Institución.

Las correspondientes al Banco Unido de Fomento en Liquidación y Banco Hipotecario de Chile en Liquidación, podrán cobrarse a contar de la misma fecha, sólo en la Oficina Principal del Banco del Estado de Chile, Avda. Libertador Bernardo O'Higgins N° 1111, entrepuiso.



BANCO DEL ESTADO DE CHILE

1 JUDICIALES Y LEGALES

NOTIFICACION. Ante el Vigésimo Tercer Juzgado Civil de Santiago, presentándose don Jorge Avilés Jasse, abogado, en representación del Banco Austral de Chile en Liquidación, ambos con domicilio en Nueva York 25, piso cuarto, Santiago, exponiendo en lo principal que su representado por escritura pública de compraventa e hipoteca, otorgada en Santiago ante el notario público don Gonzalo de la Cuadra Fabres de 8 de octubre de 1982, el Banco Austral vendió, cedió y transfirió a don Jorge Alberto Navea Castillo, empleado, domiciliado en Pasaje Tres La Gratiitud N° 1276, Maipú, Región Metropolitana, el inmueble denominado Lote N° 60 del plano Loteo Parcela Trece-A y vivienda edificada en él, planos se encuentran archivados en Registro de Propiedad año 1981 Conservador de Bienes Raíces de Santiago, bajo el N° 25.238-A. En dicha escritura el demandado quedó adeudando un saldo de precio ascendente a 827,18 unidades de fomento y se obligó a pagarlo en quince años plazo a contar del día primero de noviembre de 1982 en 180 dividendos, cada uno comprendiendo amortización e intereses equivalentes al 13% anual, y primer dividendo 10,65 U.F. debiendo solucionarse dentro diez primeros días de cada mes, en dinero efectivo, por equivalente al valor de U.F. a fecha de pago efectivo. Por escritura de 11 de marzo de 1985, se convino modificar la forma de pago saldo de precio señalado anteriormente en término de rebajar tasa interés y aumentar el plazo estipulado para pago, de suerte que las condiciones de saldo de precio ascendente a 830,52 U.F., y se obligó a pagarlo en un plazo de 20 años, más interés del 12% anual, mediante 240 dividendos mensuales, iguales y sucesivos de 8,80 unidades de fomento cada uno, el primero de los cuales venció el 5 de octubre de 1983. Se convino además que la obligación de pagar el saldo de precio en la forma descrita precedentemente, debe entenderse para todos los efectos legales como modificado a contar 1° de octubre 1983. Para garantizar cumplimiento de la obligación, demandado constituyó a favor de demandante hipoteca y prohibición de gravar y enajenar el aludido inmueble, gravámenes inscritos Conservador de Bienes Raíces Santiago, según escritura acompañada. Se estipuló en cláusula sexta que el no cumplimiento oportuno cualquiera de las cuotas hará exigible el total del saldo adeudado, devengándose desde esa fecha interés penal máximo que la ley permite. Agréga además que don Jorge Alberto Navea Castillo, pagó hasta cuota N° 11 cuyo vencimiento fue el 5 de agosto de 1984, y desde esa fecha no ha pagado ninguna otra cuota, por lo que se ha hecho exigible el total del saldo adeudado como si fuera de plazo vencido, ascendente a 829,04 U.F., equivalentes al 5 de septiembre de 1984 a \$ 1.639.708 más reajuste, interés penal y costas; el título es ejecutivo, la obligación es líquida actualmente exigible y no prescrita por lo que solicita se despache mandamiento de ejecución y embargo en su contra por la suma de 829,04 U.F., equivalentes al 5 de septiembre de 1984 a \$ 1.639.708, más reajustes, intereses penales y costas, y continúe ejecución hasta el entero pago. Primer otrosí señala bienes para traba embargo; Otrosí 2°: acompaña documento con citación; Tercer otrosí: se tenga presente escritura archivada en secretaría tribunal; Cuarto otrosí: designa abogado patrocinante y confiere poder a don Luis Alberto Alamos Avendaño domiciliado Nueva York 53 Of. 73. A fs. 4 se provea lo ppal., despáchese; Primer otrosí, se tenga presente; al segundo, por acompañado a custodia; al tercer y cuarto otrosí, se tenga presente. Firmado el juez y la secretaria, y notificado por estado diario. Cuaderno de apremio; mandamiento. Santiago, 8

de mayo 1986.- Un ministro fe requerirá a don Jorge Alberto Navea Castillo, empleado, domiciliado en Pasajes Tres La Gratiitud N° 1276, Maipú, Región Metropolitana, para que en el momento de la intimación pague al Banco Austral de Chile en liquidación, o a quien sus derechos represente, la cantidad de 829,04 unidades de fomento, que al 5 de septiembre de 1984 equivalían a \$ 1.639.708.- más intereses y costas. Si no efectuare el pago, trabase embargo sobre bienes suficientes de su propiedad y en especial el inmueble denominado lote N° 60 del plano loteo Parcela Trece A, y la vivienda edificada en él, de acuerdo con los planos que se encuentran archivados al final del Registro Propiedad de 1981, del Conservador de Bienes Raíces de Santiago bajo el N° 25.238-A, que quedarán en su poder en calidad de depositario provisional y bajo su responsabilidad legal.- A fs. 6, don Luis Alberto Alamos Avendaño solicita notificación por avisos y se despachen oficios exponiendo: Que según consta de certificación estampada en autos por el receptor judicial don Alfonso Navarrete, el demandado don Jorge Navea Castillo no se encontró en el domicilio indicado y es imposible saber de su paradero. Con el mérito de lo expuesto procede se notifique mediante avisos, la solicitud que antecede, los proveídos que en ellos recaigan y otras diligencias en los diarios correspondientes por extracto redactado por el secretario del tribunal. Por todo solicita se notifique la demanda, esta solicitud su proveído y otras a don Jorge Navea Castillo por intermedio de los avisos solicitados, señalando el período en que deberán efectuarse dichas publicaciones, sin perjuicio de la que se debe hacer en el Diario Oficial, previo oficios solicitados. En primer otrosí solicita se despachen oficios a Dirección General Investigaciones, a Carabineros, al Registro Civil e Identificación y Correos y Telégrafos. Segundo otrosí, se ordena al demandado designar domicilio conocido dentro límite urbano de esta ciudad. Se provee: A lo ppal., previamente despáchense los oficios solicitados, primer otrosí, se le accede, segundo, no ha lugar por ahora. Firmado el juez y la secretaria, y notificado por el estado diario. A fs. 13 don Luis Alberto Alamos Avendaño solicita se provea escrito de notificación por avisos, agregando que consta de autos que los oficios solicitados fueron agregados a los autos, sin obtener ningún domicilio del demandado. En mérito de lo expuesto, solicita a US, se provea escrito de fs. 6, ya que el demandado se ha colocado en una persona de difícil ubicación. Proveído: Santiago, 20-1-1987 con mérito de los oficios allegados a los autos, se accede a la solicitud principal de fs. 6, debiendo publicarse por cuatro veces en el diario LA NACION y una vez en el Diario Oficial en extracto que redactará la secretaria. Firmado: Rubén Palma Mejías, juez titular y María Eugenia Concha secretaria suplente. Firmado y notificado por el estado diario. Lo que notifico y requiero a don Jorge Alberto Navea Castillo en autos rol N° 496-86 caratulados Banco Austral de Chile en liquidación con Navea Castillo Jorge. A fs. 15, la parte demandante solicita que se aperciba al demandado para que designe domicilio dentro radio urbano. En el primer otrosí hace presente que la representación del Banco Austral de Chile en liquidación la tiene doña María Ester Sánchez Ortúzar, según escritura de 26 de diciembre de 1986, otorgada ante notario público de Stgo., don Humberto Quezada Moreno. En el otrosí segundo, solicita se complemente extracto con el último escrito. Proveído: Santiago, diez de abril 1987: A lo principal, no ha lugar al apercibimiento; al primer otrosí, téngase presente. A sus autos copia de escritura; al segundo, compléntense en lo que respecta a nueva representación.- Fdo. Rubén Palma Mejías, juez titular. María Eugenia Concha Catalán. Secretaria suplente.- Firmado y notificado por el estado diario. Secretaria suplente. 20-22-23-24

TERCER Juzgado Civil de Santiago concedió posesión efectiva de Oscar Raúl Izarnotegui Anel, para hijos legítimos Raúl Elías; Jaime; Marcial; y Liliana Izarnotegui Valenzuela, sin perjuicio derechos conyugue María Ana Valenzuela Rengifo. 20-22-23

INCUMPLIMIENTO contrato queda nulo cheque N° PCA 7347608 por \$ 7.500 Banco Osorno, cta. 300240-30. 20-22-22

JUZGADO de Talagante, en causa rol 108-87, con fecha 4 de junio de 1987, se dictó auto de posesión efectiva de bienes quedados al fallecimiento de Valentin Melo Concha y Emilia Silva Maturana, a sus hijos legítimos Ramón, Alejandro, Armando del Carmen, Valentina del Carmen, María Hortensia, María Gladys y Valentin del Carmen, todos Melo Silva, y a las hijas naturales de Emilia Silva Maturana, Guillermina Rosa y Norma del Carmen, ambas Silva Silva.- María Soledad Espina Otero.- Secretaria titular. 20-22-24

POR extravío quedan nulos cheques 326750-356701 al 356725 City Bank cuenta N° 0715595-00-1. 20-22-22

PRIMER Juzgado concedió posesión efectiva Francisco Cañas Gajardo para Francisco y Cristián Cañas Rogers, sin perjuicio derechos Victoria Rogers del Villar. Practicará Secretaria inventario solemne veinticuatro junio 1987, quince horas. 20-22-23

PRIMER Juzgado concedió posesión efectiva de Jacobo Said Kattan a hijos Eduardo Emilio, Emilia y Jacqueline Said Dabdoub, sin perjuicio derechos conyugue Emilie Dabdoub Zarour. Practicará Secretaria inventario solemne veinticuatro junio 1987, quince horas. 20-22-23

PRIMER Juzgado concedió posesión efectiva Luis Alonso Pino para Patricio Alonso Muñoz, sin perjuicio derechos Sonia Muñoz Dornos. Practicará Secretaria inventario solemne veinticuatro junio 1987, quince horas. 20-22-23

PRIMER Juzgado concedió posesión efectiva Clementina Fouque Fouque para Jorge Andueza Lamagdelaine, Clementina Fouque Flores, Jorge, Juan, Mónica, Jeannine y Enrique Andueza Fouque. 20-22-23

PRIMER Juzgado concedió posesión efectiva José Villalobos Guerra para Sandra, Damián, Leopoldo, Géma, Narda, José y Erika Villalobos Pizarro sin perjuicio derechos Beatriz Pizarro. 20-22-23

PRIMER Juzgado concedió posesión efectiva Enrique Jury García para Lily, Anjela, María, Gabriela, Enrique, Alexis y Alice Jury San Martín, sin perjuicio derechos María Santa Martín Oses. 20-22-23

PRIMER Juzgado concedió posesión efectiva de Manuel Tiznado Manríquez y Marta Corrales Pereira para Ernesto Tiznado Corrales. 20-22-23

PRIMER Juzgado concedió posesión efectiva María Guerrero Salazar para Gladys Guerrero Salazar. 20-22-23

PRIMER Juzgado concedió posesión efectiva María Toledo Hevia para Mauricio y Jorge Cruz Toledo, sin perjuicio derechos Jorge Cruz Alcaíno. Practicará Secretaria inventario solemne veinticuatro junio 1987, quince horas. 20-22-23

PRIMER Juzgado concedió posesión efectiva Rosa Lira Ahumada para Francisco Riquelme Parejas, sin perjuicio derechos como conyugue. Practicará Secretaria inventario solemne veinticuatro junio 1987, quince horas. 20-22-23

2 CITACIONES

CITACION. El Consejo de Administración cita a Junta General Extraordinaria de socios de la Cooperativa de Viviendas "Alejandro McKay Ltda." para el domingo 28 de junio de 1987, a las 11.00 y 11.30 horas en primera y segunda citación respectivamente, en el local ubicado en calle Porvenir N° 1150 de Maipú. Tabla 1.- Lectura acta anterior. 2.- Cuenta económica del gerente. 3.- Eliminación de socios morosos 4.- Asuntos varios. 22

CORPORACION Municipal Educación de Talagante. Por acuerdo del directorio, citase a asamblea general ordinaria de socios para el día martes 30 de junio de 1987, a las 16.00 horas, en 1ª citación, y a las 16.30 horas, en 2ª citación, en las oficinas del organismo, Balmaceda N° 1356, con el objeto de: a) pronunciarse sobre memoria y balance correspondientes al año 1986; b) Elección de dos directores; c) Tratar cualquier otro asunto de interés social que sea de competencia de la asamblea general. El Presidente. 22-23

CLUB S.O.M. F.A.C.H. Citación. En conformidad a los estatutos de la corporación, citase a los Sres. socios a una asamblea Gral. extraordinaria, a objeto de tratar la modificación de los estatutos, y posteriormente a una asamblea Gral. ordinaria, que se efectuarán en nuestra sede social, el día viernes 3 de julio de 1987 a las 18.00 y 18.30 hrs. respectivamente. 20-22

3 REMATES

REMATE. Ante Décimo Sexto Juzgado Civil Santiago, Agustinas 1127, tercer piso, 10 julio 1987, 16 horas, se rematará propiedad situada calle Gabriela Mistral, hoy Fernando Riera, 143. Población Villa Alemana, departamento Valparaíso, inscrita fs. 60 vta. N° 53, Registro Propiedad año 1979, Conservador Bienes Raíces Villa Alemana. Mínimo posturas: \$ 1.989.103.- precio pagadero contado, consignado dentro 5° día siguiente subasta. Postores deberán acompañar dinero efectivo o vale vista, equivalente 10% del mínimo. Gastos generales de cargo subastador. Mayores antecedentes autos "Asociación Nacional Ahorro y Préstamo con Rivera Villarroel Esteban", rol 568-85.- Secretaria. 21-22-23-24

REMATE. Ante este Cuarto Juzgado Civil de Santiago, Bandera 342, 3° piso próximo 13 de julio de 1987, a las 16.00 hrs. se rematará el Departamento N° 41 del 4° piso, del Block "A" del Edificio ubicado en Av. España N° 32 al 44. La propiedad se encuentra inscrita a fs. 21.585 N° 28.600.- El mínimo para la subasta será la suma de \$ 6.524.000.- La propiedad se vende como cuerpo cierto en el estado que se encuentra al momento del remate. Todo postor para tomar parte en el remate, deberá consignar el 10% del mínimo en dinero efectivo, o vale vistas a la orden del Tribunal. Demás bases y antecedentes juicio rol N° 1937-85 caratulados "Asoc. Nacional de Ahorro y Préstamos con Díaz Prieto María Angélica". Secretaria. 20-21-22-23

REMATE. Vigésimo Quinto Juzgado Civil Santiago rematará 10 julio a 16.00 horas propiedad ubicada Pasaje La Serena N° 7547, Maipú, inscrita nombre deudor fs. 20.640, N° 25.116, año 1975. Conservador Bienes Raíces Santiago. Mínimo \$ 3.455.000,00 contado. Interesados presentar dinero efectivo o vale vista por el mínimo equivalente al 10%. Bases y antecedentes "Asociación Nacional de Ahorro y Préstamo con Rojas Roberto". Requerimiento. Secretario. 20-21-22-23

Nuestros más sinceros agradecimientos a todos los pacientes y amigos que nos acompañaron con motivo del sensible fallecimiento y funerales de nuestra querida madre, suegra, abuelita y bisabuelita señora
ERNESTINA DEL C. ARRATIA VDA. DE M. (Q.E.P.D.)
Familia Merino Arratia



Guía Profesional

ABOGADOS

Posesiones efectivas 20 días: \$ 10.000.
Escrituras en el día.
Revisión títulos
Separación bienes, cambio nombres. Testamentos, facilidades.
Estado 215, oficina 908.
Fono: 396752.

Abogados
Garcimufioz con especialistas.
Fono: 6962956
Larga experiencia
Teatinos 666

Nulidades urgentes, facilidades, gastos incluidos, consulta gratuita. Escrituras, testamentos, posesiones efectivas y otras especialidades.
San Antonio N° 378, of. 509
Fonos: 333504-335892
Jorge Eugenio Valladares C.

MEDICOS

Dr. Rodríguez
Medicina interna - enfermedades infecciosas virales - bacterianas - pruritos - hongos.
Condell - Providencia
Fono: 2256331

ORTOPEDIA

TRAUMATOLOGIA Y ORTOPE-
DIA LA EUROPEA

Plantillas calzadas, accesorios ortopédicos, despacho recetas complementado con Depto. Podología.
Convenios Servicios Bienestar e Isapres.
Mac Iver 267
Fono: 391583

SOLICITE UN REPRESENTANTE
AL FONO 6982222
ANEXO: 222 - 214

ITINERARIO DE TRENES

Salida	Destino	Salidas de Estación Central	Frecuencia
8.30	Concepción (6)	Aut. Salón	Diario
9.00	Concepción (2)	Aut. Expreso	Diario
12.00	Concepción (1), (2)	Aut. Salón	Diario
14.00	Concepción (6)	Aut. Salón	Diario
15.00	Chillán	Aut. Expreso	Diario
17.30	Concepción (1), (2)	Aut. Salón	Diario
19.30	P. Montt (3)	T. Rápido	Diario

- "El Rápido de Puerto Montt"
- 20.30 P. Montt (4) T. Expreso Diario
- 23.00 Concepción (5), (6) Aut. Salón Diario
- (1) Lleva clase económica.
- (2) Combina en Chillán con bus a Concepción.
- (3) Lleva dormitorio, salón, comedor, video-bar, clase económica y "autotren". Combina en Mariquina con bus a Valdivia, y en Osorno con bus a Puerto Montt.
- (4) Lleva Coches de 1ª y 2ª clase; y comedor. Dormitorio y autotren a Temuco. Combina en Mariquina con bus a Valdivia.
- (5) Lleva dormitorio.
- (6) Lleva clase económica. Combina en Chillán a Concepción, en bus.

Llegada	Procedencia	Categoría	Frecuencia
7.00	Concepción (5), (6)	Aut. Salón	Diario
8.15	P. Montt (1)	T. Expreso	Diario
9.00	P. Montt (2)	T. Rápido	Diario
13.30	Chillán	Aut. Expreso	Diario
14.20	Concepción (3)	Aut. Salón	Diario
16.45	Concepción (4)	Aut. Expreso	Diario
18.30	Concepción (3)	Aut. Salón	Diario
20.20	Concepción (6)	Aut. Salón	Diario
22.20	Concepción (6)	Aut. Salón	Diario

- (1) Trae coches 1ª y 2ª clase y comedor. Dormitorio y autotren de Temuco. Combinación en bus de Valdivia.
- (2) Trae dormitorio, salón, comedor, video-bar, clase económica, "autotren". Sector: Puerto Montt, Osorno y Valdivia-Mariquina, en bus.
- (3) Trae clase económica. Sector: Concepción-Chillán, en bus.
- (4) Trae combinación bus de Concepción.
- (5) Trae dormitorio.
- (6) Trae clase económica. Sector: Concepción-Chillán, en bus.
- INFORMACIONES Y VENTAS DE PASAJES
- Of. Central (Alameda 853): 330746-391818. Estación Central: Fonos 92157 y 91682. Metro Escuela Militar: 2282983.

PUZZLE

SOLUCION

Across: 1. VIENTO DE ARGENTINA, 2. RUINAS A MEDIAS, 3. CUBA SUPERIOR, 4. FLORES BALDICA, 5. SOCIETAD, 6. REGALE, 7. DESVERGONZADO, 8. MONTES Y ROSAS, 9. DURANTE EL TIEMPO EN QUE, 10. FOSFORO, 11. LENTOS, 12. RADIO, 13. AGUA PERPUNADA, 14. MANJAR MARINO, 15. OXIGENO, 16. CAPITAL, 17. IQUITOS, 18. DOLENCIA, 19. ALIENACION, 20. ALUNIVIO, 21. REBAJA, 22. ATASQUE, 23. CRONICAS, 24. REGISTROS, 25. ALBINA, 26. CONSON, 27. ISLEROS GALOS, 28. INTENTE, 29. ESTUPEFA, 30. SODIO, 31. VULGAR, 32. CHURASCO, 33. TIPO DE VARNOL, 34. TRUZO, 35. MORA, 36. HABITA, 37. SALIDA DE DESMAYO, 38. ESTUPEFA, 39. ROGIE, 40. ISLEROS GALOS, 41. INTENTE.

MOVIMIENTO DE AVIONES

LLEGADAS: VUELOS INTERNACIONALES			
PROCEDECIA	VUELO	COMPANIAS	HORA
Nueva York, Miami, Lima	141	LAN-Chile	08.30
Aires	027	EASTERN	10.24
Montevideo, Buenos Aires	080	AVIANCA	10.35
Paris, Rio, Buenos Aires	091	AIR FRANCE	11.10
Montevideo	401	PLUNA	11.20
H. Hong, Tokio, Vancouver, Toronto	478	CANADIAN	11.20
Buenos Aires, Córdoba, Mendoza	226	AEROLINEAS	12.20
Rio de Janeiro, Sao Paulo	922	VARIG	12.50
México, Quito, Guayaquil	043	ECUATORIANA	14.30
Papeete, Isla de Pascua	134	LAN-Chile	16.40
La Paz, Arica, Iquique, El Salvador	119	LAN-Chile	18.45
Buenos Aires	479	CANADIAN	18.50
Buenos Aires	158	LAN-Chile	19.05
Miami, Bogotá, Guayaquil	301	LADECO	20.05

SALIDAS: VUELOS NACIONALES			
PROCEDECIA	VUELO	COMPANIAS	HORA
Concepción	002	LADECO	08.55
Punta Arenas, Puerto Montt	070	LADECO	13.10
Balmaceda, Puerto Montt	090	LADECO	15.00
Arica, Iquique, Antofagasta	061	LADECO	15.55
Osorno, Valdivia, Temuco	014	LADECO	17.10
Punta Arenas, Puerto Montt	084	LAN-Chile	17.55
Arica, Iquique, El Salvador	095	LAN-Chile	18.45
Calama, Antofagasta	023	LADECO	20.25
Concepción	004	LADECO	20.30
Concepción	020	LAN-Chile	20.50
Calama, Antofagasta	053	LAN-Chile	22.20

SALIDAS: VUELOS INTERNACIONALES			
PROCEDECIA	VUELO	COMPANIAS	HORA
Concepción	003	LADECO	08.00
Concepción	094	LADECO	08.00
Concepción	094	LADECO	08.00
Concepción	094	LADECO	08.00
Concepción	094	LADECO	08.00
Concepción	094	LADECO	08.00
Concepción	094	LADECO	08.00
Concepción	094	LADECO	08.00
Concepción	094	LADECO	08.00
Concepción	094	LADECO	08.00

TURNOS DE FARMACIAS

SEMANA COMPRENDIDA ENTRE EL 20 Y EL 26 DE JUNIO DE 1987

SECTOR METROPOLITANO CENTRAL
CARRERA, Los Pinguinos 4294, ARAUCO, Arauco 1055, AN DRAGE, Avda. Matia 301, LAYNE, San Ignacio 1988, SALCO, Alameda 965, SANTOS, Bandera 801, AHUMADA, Portal Bul nes 495.

SECTOR NORTE
Pio Nono, Avda. Santa María, Carretera Panamericana Norte, comunas Conchalí, Quilicura, Colina

VENUS, Recoleta 875; CENTENARIO, Recoleta 2298; UNIVER SITARIA, Salomón Sack 593; IMPERIAL, Fermin Vivaceta 2892; BREHMER, Avda. Independencia 395; SANTA MARIA DE QUILICURA, Manuel Antonio Matta 1399, Quilicura.

SECTOR SURORIENTE
Comunas Puente Alto, Pirque, San José de Maipo, La Florida, La Granja, La Pintana, San Ramón

GRUPO "A": ANDRADE, Concha y Toro 194, Puente Alto
GRUPO "B": LAS PAUBLONIAS, Diego Portales 596 B, FAR MACIA AHUMADA, Serafin Zamora 127, local 107, SANTA RO SA, Santa Rosa 7904.

SECTOR OCCIDENTE
Comunas Renca, Pudahuel, Cerro Navia, Lo Prado, Quinta Normal, Santiago Oeste

GRUPO "A": NUEVA CARRASCAL, Carrascal 4594, ROOSE VLT, EE.UU. 1221, CARLA N° 3, Condell 1307, Pobl. San Ge nario, CERRO NAVIA, José Joaquín Pérez 7051, BLAN QUEADO, San Pablo 5125

CUARTO SECTOR
Providencia, Vitacura, Apoquindo, Las Condes, Bilbao

GRUPO "B": APOQUINDO, Avda. Apoquindo 3357, GIL, Avda Apoquindo 6089, LOS DOMINICOS, Los Dominicos 8138; BER NEY, Avda. Vitacura 5812; LAS LILAS, José Miguel Infante 279; SAN JUAN, Avda. Cristóbal Colón 5083; ANDRADE KEN NEDY, Gilberto Fuenzalida 227 229; ENO N° 4, Avda. Provi dencia 1391; ANDRADE, Avda. Providencia 2169; POCURO N° 2, Hernando de Aguirre 146.

QUINTO SECTOR
Avda. Irarrázaval, Bilbao, Avda. Bustamante, La Reina, Macul

GRUPO "B": AHUMADA, Avda. Irarrázaval 4221, SANTOS, Avda. Pedro de Valdivia 1855, SANTOS, Avda. Irarrázaval 2907, V.P.R. 3, Vicente Pérez Rosales 987, PIO NONO, Pio No no 201, DEL FORMULARIO, Avda. Grecia 4861, AHUMADA, Avda. Vitacura Mackenna 798, RAMON CRUZ, Diagonal Los Pre sidentes 4670, PANEL N° 5, Avda. Pedro de Valdivia 4144, AN DRAGE, Avda. Irarrázaval 2818.

COMUNAS DE SAN MIGUEL Y LA CISTERNA
MONACO, Gran Avenida José Miguel Carrera 7475; PARIS, De partamental 357; BERMADO, Gran Avenida José Miguel Carre ra 9878; SPLENDID, Avda. La Feria 4760.

COMUNA DE SAN BERNARDO
BARROS ARANA, Covadonga 345; HOSPITAL, O'Higgins 07

COMUNA DE BUIN
KURTH, Anibal Pinto 300

COMUNA DE PAINE
PAINE, Baquedano 886

FARMACIAS DE URGENCIA
AHUMADA, Portugal 155; DIECISIETE Y MEDIO, Avda. Vicuña Mackenna 8430; SUIZA, Gran Avenida José Miguel Carrera 3050; LOS PORTALES, Monseñor Edwards 1170; ANDRADE, Avda. Lib. Bdo. O'Higgins 2902; GIL, N° 2, Avda. Cuarto Cen tenario 999; FARMACIA DE URGENCIA, Avda. Ramon Freyre 2475, Maipú

ASTROSUERTE

- ARIES** (21 de marzo al 21 de abril) Bien las gestiones de arriendo y compraventa de propiedades. Familiares ayudarán en cierto trámite económico. Algo de suerte puede llegarle a través de amigos, de colegas o subalternos.
- TAURO** (22 de abril al 21 de mayo) Mejor para impulsar objetivos del futuro inmediato. Tendrá más intuición para captar los móviles que se ocultan tras los actos ajenos. No descuide trámites de impuestos, seguros ni contribuciones.
- GEMINIS** (22 de mayo al 21 de junio) El silencio puede convertirse en un ahorro. Obtendrá una victoria por atacar un recurso escondido que imaginó tenía un competidor. Posible ganancia extra por trabajo ocasional.
- CANCER** (22 de junio al 21 de julio) Amistades le ayudarán a mantener la fe en uno de sus ideales. Verá la manera de organizarse mejor para materializar cierto anhelo. Sorpresas en el trato con subalternos o colegas.
- LEO** (22 de julio al 21 de agosto) Captará la simpatía de una persona relevante que le interesa por alguna razón. Si es libre, el amor girará en torno a las amistades de su trabajo o vida social. Bien los encargos confidenciales.
- VIRGO** (22 de agosto al 22 de septiembre) Amistad puede darle un sabio consejo práctico. La suerte puede llegarle a través de parientes políticos. La adquisición de un nuevo conocimiento ayudará a cumplir un deseo.
- LIBRA** (23 de septiembre al 22 de octubre) Puede conseguir el visto bueno de una persona relevante para agilizar una operación comercial. Bien los negocios asociados dentro de cortos períodos. Aciertos profesionales.
- ESCORPION** (23 de octubre al 21 de noviembre) Iniciativa de su cónyuge favorecerán su economía. Alguna inversión puede mejorar su imagen. Suerte en las actividades frente al público. Viajes largos propicios.
- SAGITARIO** (22 de noviembre al 21 de diciembre) Persona de menos relieve aportará valiosa sugerencia para su economía. Bien las relaciones con subalternos y colegas. Nueva idea o método aumentará su rendimiento laboral.
- CAPRICORNIO** (22 de diciembre al 19 de enero) Su esposa(a) sabrá despertar sus emociones. Algunos obtendrán reconocimiento público por su creatividad. Excelente jornada para cultivar la intimidad sentimental. Evite indiscreciones.
- ACUARIO** (20 de enero al 18 de febrero) Bien para atender asuntos de oficina y hogar pendientes. Considerando a los seres queridos podrá organizarse mejor hoy. Favorable para atender amistades en la propia casa.
- PISCIS** (19 de febrero al 20 de marzo) Puede escuchar un consejo que llegará al fondo de su corazón. Propiciados los viajes y las reuniones con personas de su agrado. Bien para incrementar el diálogo con los hijos o su pareja.

Con una actuación en el Teatro de la Universidad de Chile, el Ballet Antumapu celebrará sus 16 años de vida.



Con presentación especial

Ballet Folclórico Antumapu celebrará sus 16 años de vida

El teatro de la Universidad de Chile (Tarapacá 1181) pondrá el marco apropiado para las funciones que el Ballet Folclórico Antumapu de la Universidad de Chile hará con motivo de su nuevo aniversario, el día viernes 26 de junio a las 19.00 y 21.00 horas.

Desde 1971, año de su fundación, hasta la fecha han transcurrido 16 años en los cuales Antumapu ha difundido la música, danza y costumbres de

nuestro folclore, creando para tal efecto, siete obras y diversas coreografías simples, las cuales han sido puestas en escena en diversos escenarios nacionales e internacionales.

Para este aniversario ha preparado un programa que incluirá dos importantes obras: "La Virgen del Milagro" (basada en las fiestas religiosas del norte) y "Chiloé: Archipiélago Mágico" (basada en mitos y leyendas de la Isla Grande). En la oportunidad, el programa lo abrirá la academia que posee el Ballet, instancia donde se preparan los futuros miembros del elenco. Además de estas funciones se tiene programada montar una exposición a realizarse entre el 22 al 26 de este mes, en la Facultad de Ciencias Agrarias y Forestales, sede del grupo, la que se llamará: "Ballet Folclórico Antumapu: 16 Años".

das de la Isla Grande). En la oportunidad, el programa lo abrirá la academia que posee el Ballet, instancia donde se preparan los futuros miembros del elenco. Además de estas funciones se tiene programada montar una exposición a realizarse entre el 22 al 26 de este mes, en la Facultad de Ciencias Agrarias y Forestales, sede del grupo, la que se llamará: "Ballet Folclórico Antumapu: 16 Años".

Organizada por la Universidad Metropolitana

Se inicia temporada de conciertos 1987

Un ciclo de cinco conciertos ofrecerá la Universidad Metropolitana de Ciencias de la Educación en conjunto con su homóloga de Playa Ancha de Valparaíso, y la Municipalidad de Nuñoa, durante la "Temporada de Conciertos 1987" que se inicia mañana.

El programa contempla música de eximios compositores tales como Mozart, Brahms, Bach y Haendel la que será interpretada por profesores de música de ambas universidades. Los conciertos se ofrecerán tanto en Santiago, como en Valparaíso y Viña del Mar.

En los conciertos participan académicos de gran prestigio como es el caso de Octavio Hasbún, quien dirige el conjunto de Música Antigua de la Universidad Católica de Valparaíso, de la pianista Erika Vöhringer y la soprano Patricia Vásquez, todos ellos han ofrecido conciertos dentro y fuera del país, incluyendo Latinoamérica, Europa y Estados Unidos.

El programa de la Temporada de Conciertos 1987, incluye presentaciones en el salón de



Patricia Vásquez

honor de la U.M.C.E. y en el auditorio del Liceo Experimental "Manuel de Salas"; en la Universidad de Playa Ancha y en el Teatro Municipal de Viña del Mar; los conciertos se realizarán en los meses de junio, julio, agosto, octubre y noviembre.

Cines y teatros

ALESSANDRI Alameda 2879 (96848) Desde las 11 Hrs. "Extrañas experiencias sexuales" y "Sombra del pasado" (21) \$ 140
ALFIL Alameda 776 (335357) Desde las 11.30 Hrs. "El gran amor de Swann" y "La muchacha de Trieste"
APOQUINDO Apoquindo 3384 (2313560) 16, 19 y 22 Hrs. "Otello" (14) \$ 350
ASTOR Estado y Huérfanos (392100) Desde las 12 Hrs. "Esperando la carroza" (14) \$ 280
AUTOCINE VIZCACHAS (8500931) Desde el Viernes a Domingo solamente
BANDERA Bandera 76 (714403) Desde las 11 Hrs. "Halcón" (TE) \$ 250
CAPRI Monjitas 825 (392414) Desde las 10 Hrs. "Gymnasta", "Comando" y "En la cuerda floja" (18) \$ 120
CENTRAL 1 Huérfanos 930 (333555) Desde las 11.30 Hrs. "Highlander, el último inmortal" (18) \$ 280 L. a V. may. 65 años \$ 180
CENTRAL 2 Huérfanos 930 (333555) Desde las 11.30 Hrs. "Rock de sangre" (18) \$ 280 L. a V. may. 65 años \$ 180
CERVANTES M. Cousiño 134 (381894) Desde las 12 Hrs. "Te amaré en silencio" (18) \$ 250
CINELANDIA Puente 540 (6967532) Desde las 11 Hrs. "Las colegialas quieren aprender", "Pasión en la isla del deseo" y "Una pasión irresistible" (21) \$ 150
CITY Agustinas 1922 (6966687) Desde las 11 Hrs. "Sin piedad" (21) \$ 200
CONTINENTAL Plaza Bulnes 57 (6060735) Desde las 11 Hrs. "Su Excelencia" (TE) \$ 150
DUCAL Agustinas 777 (335375) Desde las 11 Hrs. "Miss Mary" (18) \$ 280
EL GOLF Apoquindo 3368 (2313485) 16.30, 19 y 22 Hrs. "Sálvese quien pueda" (14) \$ 350 y \$ 380
FLORIDA Estado 226 (370578) Desde las 11.30 Hrs. "Mad Max"

en la cúpula del trueno" y "Arma mortal" (18) \$ 200
GRAN PALACE Huérfanos 1178 (6960092) Desde las 11 Hrs. "Pelotón" (18) \$ 280
HUELEN Huérfanos 779 (331603) Desde las 11 Hrs. "Los ositos carinositos II parte" y "Laberinto" (TE) \$ 230
HUERFANOS Huérfanos 930 (336707) Desde las 11.30 Hrs. "Sálvese quien pueda" (14) \$ 280 L. a V. may. 65 años \$ 180
IMPERIO Estado 235 (497960) Desde las 11 Hrs. "De vuelta al colegio" (TE) \$ 280
KING Huérfanos 840 (332838) Desde las 11 Hrs. "Sálvese quien pueda" (14) \$ 280
LAS CONDES Apoquindo y Noruega (2208816) 16, 19 y 22 Hrs. "La costa mosquito" (14) \$ 350 y \$ 380
LAS LILAS E. Yáñez y J. de Dios Vial (2317156) 16.30, 19 y 22 Hrs. "Cocodrilo Dundee" (TE) \$ 350 y \$ 380
LIDO Huérfanos 680 (330797) Desde las 10.30 Hrs. "La costa mosquito" (14) \$ 300
LO CASTILLO C. Goyenechea 3820 (2421345) 16, 19 y 21.45 Hrs. "Peggy Sue, su pasado la espera" (14) \$ 350 y \$ 380
MAIPO San Pablo 4251 (731982) Desde las 14 Hrs. "Martes 13, V parte", "Cama motorizada" y "Relaciones íntimas" (21) \$ 120
MAYO Monjitas 879 (391201) Desde las 10 Hrs. "16 años", "El pecado de Lola" y "Mónica y las quinceañeras" (21) \$ 140
MODERNO G. Avenida 6544 (5212721) Desde las 14 Hrs. "Las dulces tías", "El día de los inocentes" y "Camisetas calientes" (21) \$ 120
MONTICARLO Huérfanos 863 (398488) Desde las 10.45 Hrs. "El universitario virgen" (21) \$ 250
NILO Monjitas 879 (391201) Desde las 10 Hrs. "Arriendo a mi marido" y "Betty Blue 37.2" en la mañana (21) \$ 160
NORMANDIE Alameda 139 (392749) 15.30, 18.30 y 21.30 Hrs. "Coronel Red" (18) \$ 230 Estud. v. Amigos Cinearte \$ 150

ORIENTE P. de Valdivia 099 (2317151) 16, 19.15 y 21.45 Hrs. "Highlander, el último inmortal" (18) \$ 350 y \$ 380
PEDRO DE VALDIVIA P. de Valdivia 1719 (2238546) 15.45, 19.15 y 22 Hrs. "Miss Mary" (18) \$ 350 y \$ 380
PLAZA Compañía 1068 (6984714) Desde las 10 Hrs. "Rescate en el barrio chino" y "A la sombra del Kilimanjaro" (14) \$ 200
PRAT San Diego (555:754) Desde las 14 Hrs. "Con cuerpo y alma", "Locademia de conductores" y "Los 4 vengadores del Kung Fu Shao Lin" (18) \$ 120
PROVIDENCIA M. Montt 032 (42867) 16, 19 y 22 Hrs. "La historia oficial" (18) \$ 350 Oscar 1986
REAL Compañía 1040 (6965555) Desde las 11 Hrs. "El samurai asesino" y "18 hombres de bronce" (14) \$ 200
REX I Huérfanos 735 (331144) Desde las 11.15 Hrs. "La decadencia del imperio americano" (21) \$ 280
REX II Huérfanos 735 (331144) Desde las 11.15 Hrs. "La misión" (14) \$ 280
REX III Huérfanos 735 (331144) Desde las 10.30 Hrs. "Pecado en familia" (21) \$ 250
RIO Monjitas 743 (333550) Desde las 11 Hrs. "El gatito negro", "Relaciones íntimas" y "Stirba, la mujer loba" (21) \$ 150 jueves \$ 120
RITZ San Antonio 50 (380613) Desde las 10 Hrs. "Los perros del sexo", "Infidelidad" y "Rebelión de mujer" (21) \$ 120
ROXY Huérfanos 1055 (6980809) Desde las 10 Hrs. "El Diabolo en el cuerpo", "Invitación al placer" (21) \$ 160
SALA LILA Vitacura 6780 (224266) 16, 19 y 22 Hrs. "Esperando la carroza" (14) \$ 350 y \$ 380
SALA VERDE Vitacura 6780 (2242466) 15.45, 18.45 y 21.30 Hrs. "La decadencia del imperio americano" (18) \$ 350 y \$ 380

SANTA LUCIA Alameda y San Isidro (336666) 15, 19 y 21.30 Hrs. "Cocodrilo Dundee" (TE) \$ 280
YORK Agustinas 1022 (6966687) Desde las 11 Hrs. "Nueve semanas y media" (21) \$ 200

TEATROS

ABRIL Huérfanos 786 (335932) Martes: "Los compadritos" de R. Cossa
CAMARA NEGRA A. Lope de Bello 0126 (2515638) Jueves: "Páramo" de J. Rulfo y N. Brodt
CAMILO HENRIQUEZ Amunátegui 31 (6989039) Viernes: "Tartufo" de Moliere
CONTRALUZ C. Goyenechea 3820 (2422477) Viernes: "Chileno todos" de W. Bascuñán y "Ronco" Retes
DEL ANGEL San Antonio 255 (333605) Martes: "Su lado flojo" de R. Hurtado Borne
EL BURLITZER Providencia 2124 (2318899) Jueves: "Las cuñadas" de M. Trembaly
EL CONVENTILLO I Bellavista 173 (774164) Martes: "El avaro" de Moliere
EL CONVENTILLO II Bellavista 173 (774164) Miércoles: "Tres tristes tigres" de A. Sieveking
EL GALPON DE LOS LEONES Los Leones 238 (2311099) Miércoles: "Acto cultural" de J. I. Cabrujas
EL ROMEO Vitacura 6764 Modulo F (212717) Martes: "Despedida de soltera" de J. Torres
ESES Alameda 2109 (6990776) Domingo. Cla. Guíñol
HECTOR DUVAUCHELLE Lira 5 (398969) Jueves: "Ay cariño que asuntito" de L. Arenas Godoy
HUMORESQUE San Ignacio 1249 (5567669) 20.30 y 22.30 Hrs. "Con el trasplante quedo caballo"
INST. CHILENO ALEMAN Esmeralda 650 (383185) Sábado: "La conferencia de los animales" de E. Kästner
LA CASSA Romero 2423 (92672) Viernes: "Huina Emperador" de F. Cuadra

LA CIGARRA Seminario 141 (2226793) Viernes: "Grite, pero despacio" de C. Trujillo
LA COMEDIA Merced 349 (391523) Miércoles: "Residencia en las nubes" de Ictus
LA FERIA Crucero Exeter 0250 (377371) Miércoles: "El hombre, la bestia y la virtud" de L. Pirandello
PICARESQUE Recoleta 345 (776883) 20.30 y 22.30 Hrs. "A la Quintrala la guaraca se le resbala"
PROVIDENCIA M. Montt 032 (42867) Jueves: "Con la camiseta puesta" de F. Josseau y Coco Legrand
UC I J. Washington 26 (465652) Martes: "Esperando la carroza" de J. Langsner
UC II J. Washington 26 (465652) Martes: "Flores de papel" de E. Wolf
VALERO Av. Bulnes 188 (727333) Jueves: "A mi niña bonita" de Subterráneo

ACTIVIDADES CULTURALES

ASTOR Estado y Huérfanos (392100) Viernes: XLV temporada oficial Orquesta Sinfónica de Chile
BIBLIOTECA NACIONAL Alameda 651 Martes. Encuentro con jóvenes músicos
CENTRO CULT. DE LOS ANDES A. Ovalle 1465 (711948) Miércoles: Grupo de Danza Contemporánea Andanzas
INST. CHILENO ALEMAN Esmeralda 650 (383185) Martes: Música. Grupo Cámara UCV
INST. CHILENO FRANCES Merced 298 (332306) 19.30 Hrs. Aspectos del desarrollo de la corteza cerebral
ISIDORA ZEGERS Compañía 1264 (6988055) Cine Arte. Martes: "Yo sólo quiero que Uds. me amen"
UC. II J. Washington 26 (465652) Ciclo cine F. Fellini 19.30 Hrs. "La ciudad de las mujeres" de M. Mastroianni

Espectáculos

Margarita Herrera y Clara Luz Cárdenas

Con concierto presentan casete "Música Chilena Contemporánea"

Un concierto presentación de la casete "Música Chilena Contemporánea" para dos pianos será ofrecido el viernes 3 de julio, a las 19.00 horas, en el Instituto Chileno Alemán de Cultura.

Estará a cargo de las intérpretes Margarita Herrera y Clara Luz Cárdenas, de reconocida trayectoria nacional y decididas difusoras de nuestra música.

La grabación incluye las obras "Suite Scapin" de Miguel Letelier; "Tres Acuarelas" de Santiago Vera Rivera, compuesta por "Adagio místico", "Atmosférico", "transparente" y "presto" (homenaje a Chopin) e "Introducción y Allegro" de René Amengual.

Esta producción fue realizada en la Sala Isidora Zegers de la Facultad de Artes de la Universidad de Chile este año, con el apoyo de la Asociación Nacional de Compositores de Chile (ANC), el Fondo Universitario de las Artes (FUAR) de la U. y la propia Facultad de Artes de esa casa de estudios superiores.

La información de esta presentación fue proporcionada por la Asociación Nacional de Compositores de Chile que reúne a todos los compositores de música de concierto del país y que el año pasado cumplió 50 años de existencia, constituyéndose en la más antigua de Latinoamérica en su género.

En Instituto Chileno Norteamericano

Concierto de "jazz en vivo"

En el Instituto Chileno Norteamericano de Cultura se realizará el VI Concierto de Jazz en Vivo 87 con el grupo "Decreto", el miércoles, a las 19.00 horas, integrado por Roberto Troncoso, flauta traviesa; Eduardo Pizarro, guitarra electroacústica y clásica; Omar Vergara, sintetizador y ensamble; Elio Sepúlveda, bajo eléctrico; y Claudio Uribe, bate-



La grabación de "Música Chilena Contemporánea" fue realizada en la Sala Zegers de la Facultad de Artes de la Universidad de Chile.



La destacada pianista Flora Guerra fue alumna de Rosita Renard y cuenta con una brillante trayectoria en Chile y el extranjero.

En ciclo "De Bach a Stravinsky"

Música de Mozart interpretará pianista nacional Flora Guerra

La mejor acogida ha brindado el público a la temporada de conciertos de piano "De Bach a Stravinsky" que está ofreciendo el Teatro Municipal, en la Sala Claudio Arrau, con la intervención de diez de los más destacados pianistas chilenos y extranjeros.

En estas presentaciones, en cada recital, se recreará la obra de un autor: a Bach, Mozart, Beethoven, Schubert, Schumann, Brahms, Chopin, Liszt, Mussorgsky, entre otros. Cada actuación estará a cargo de un pianista y se ha seleccionado para cada autor al pianista nacional que se haya caracterizado por su particular dedicación a él.

El segundo concierto de esta

serie contará con la intervención de la destacada pianista chilena Flora Guerra, quien ofrecerá un repertorio con música de W. A. Mozart. Este se realizará el 26 de junio, a las 19.00 horas, con un programa que contempla las siguientes obras: "Rondó en 1.º menor KV 511; Variaciones KV 613; Rondó en Fa Mayor KV 616; y en la segunda parte Fantasia en do menor KV 396; Rondó en Re Mayor KV 485; Sonata en Si bemol KV 333.

Flora Guerra cuenta con una brillante trayectoria tanto en Chile como en el extranjero. Alumna de Rosita Renard, sus giras de conciertos se han proyectado a Centroamérica, Estados Unidos, España, Francia,

Rumania, Inglaterra, Polonia, Suiza, Unión Soviética, Argentina, Perú, Brasil y Colombia. La crítica especializada ha alabado en Flora Guerra "su sensibilidad", "su ejecución nutrida de reflexión".

Ha sido distinguida con el Premio Sociedad Compositores de Chile, miembro honorario de "International Piano Archives" de Nueva York y miembro correspondiente de la sociedad "Frederic Chopin". Fue jurado oficial y jurado de honor en varias oportunidades en el Concurso Internacional de Piano "Frederic Chopin" que se realiza cada 5 años en Varsovia, alternando su labor con conciertos en las más importantes ciudades de Polonia.

Teleprogramas



Canal 5

- 17.50 SINTONIA MUSICAL.
- 18.00 HOLA NIÑOS. Programa infantil.
- 18.10 GUARDIANES DEL ESPACIO. Aventuras.
- 18.30 PIPIRIPAO '87. Espacio infantil.
- 18.50 EL FANTASMA REVOLTOSO. Dibujos animados.
- 19.15 FANTASMA.
- 19.30 LA PRINCESA SALLY. Dibujos animados.
- 20.00 ROBERTO NICOLINI. ¿Cómo habrá sido la primera llamada telefónica entre Chile y Argentina?... Roberto te lo cuenta hoy.
- 20.30 LOS CATEDRATICOS DEL RITMO. Dibujos animados.
- 21.10 HORIZONTE REGIONAL. Noticias de la Quinta Región.
- 21.30 SHOW DE GOLES. Máximo Clavería comenta lo más destacado del fútbol chileno.
- 22.30 VEAMOS CINE. "Nada es sagrado". Con Carole Lombard, Fredric March.
- 24.00 UN MENSAJE PARA EL NUEVO DIA. Comentario, cristiano.
- 00.05 NOTICIAS DE ALEMANIA. Berlín se prepara: cumple 750 años; los helicópteros del SAR; escuela de Radiofonía en la "Deutsche Welle"; las clases de baile y esquí nórdico.



Canal 7

- 10.15 EL CLUB 700.
- 10.45 EL MINISTERIO DE JIMMY SWAGGART.
- 11.15 LA COCINA DE MONICA.
- 11.20 DIBUJOS ANIMADOS.
- 11.45 EL FESTIVAL DE LA UNA. Conducido por Enrique Maluenda. La sección infantil "Ay que me gustaria", conducida por Ricardo Calderón, "Afirmese en el primer lugar", "Yo estuve allí". Humor, concursos y las canciones con Nino García, María Teresa, Dyango y el folklore con el grupo Calichal.
- 14.00 EDICION UNO. Noticias.
- 14.20 GUADALUPE. Teleserie mexicana.
- 15.00 CRISTAL. Teleserie venezolana con Lupita Ferrer.
- 15.45 LA PEQUEÑA CASA EN LA PRADERA.
- 16.45 MASK. G.I. JOE. Dibujos animados.
- 17.30 TARDES DE CINE. "TARZAN Y EL GRAN RIO". Con Mike Henry y Jan Murray.
- 19.15 MI NOMBRE ES LARA. Teleserie nacional.
- 20.30 SESENTA MINUTOS. Noticias.
- 21.30 CON MUCHO GUSTO. Estelar conducido por Antonio Vodanovic. Última edición.
- 23.30 EDICION DOS. Noticias.
- 23.50 MAC GRUDER Y LAUD. Acción policial.
- 01.00 BENSON. Comedia.



Canal 9

- 18.45 CARTA DE AJUSTE.
- 19.00 KUM KUM Y CANDY. Dibujos animados.
- 19.45 HOY EN FRANCIA. Entrevista a Jean Nouvel. Arquitecto del instituto del Mundo Árabe en París. "El robot cosechador de manzanas".
- 20.00 DEPORTES EN ACCION. "Truenos en el agua" y "Aventura en la India".
- 20.50 HISTORIA DE LA MEDICINA. "Anestesia local". La ventaja de la anestesia local para operar sin dolor sobre la anestesia por narcosis total del paciente. Métodos o sistemas de anestesia local: físico y químico. Físico: presión o compresión de extremidades enfriamientos o congelamientos de los tejidos y acupuntura. Químico: Anestesia superficial; nerviosa o por infiltración.
- 21.00 CINE EN EL NUEVE. "LAS ESPOSAS DE STEPFORD". Con Catherine Ross, Patrick O'Neal, Paula Prentiss. Un abogado, buscando un lugar tranquilo para vivir, se traslada, con su familia a un pequeño pueblo.
- 22.30 NOTICIAS.
- 23.00 CONVERSACION CON HUGO CORREA. "Experiencia de Ovnis". Invitado: Kenneth Arnold.
- 23.05 CIERRE.



Canal 11

- 07.00 PANORAMA AL DESPERTAR. Noticias.
- 08.00 CANAL 11 AL DESPERTAR.
- 11.00 PATIO PLUM. Franja infantil.
- 12.15 CIERRE.
- 16.40 VISIONES DEL MUNDO. Documental.
- 16.45 PATIO PLUM. Franja infantil.
- 18.00 EXTRA JOVENES. Conduce Katherine Salosny.
- 19.00 HORIZONTES. "Un hotel de la naturaleza".
- 20.00 ENCUENTRESE CON... Conduce Celeste Ruiz de Gamboa.
- 20.30 PANORAMA. Noticias.
- 21.15 EMPRESA Y SOCIEDAD. Conduce María E. de La Jara, junto a los panelistas, Juan Enrique Vargas, abogado y Renato Gazmuri, empresario. Hoy: "La Contaminación".
- 22.20 ONCE DEPORTES. Entrevista al corredor de Rally, Claudio Israel, quien participará en el Campeonato Mundial - Cuestionario a Arturo Petit, instructor de karate 6º Dan. Reportajes a: Deportes submarinos y a la crisis directiva en Colo Colo - Encuesta: ¿Qué es Full Contact?
- 23.15 MUNDOS INDIVIDUALES.
- 23.45 PANORAMA MARTINI AL CIERRE. Noticias.



Canal 13

- 10.30 EL SALVAJE Y SORPRENDENTE MUNDO DE LOS ANIMALES. Documental.
- 11.00 EL HOMBRE ARAÑA. Aventuras.
- 12.00 EXITO. Conduce José Alfredo Fuentes.
- 13.30 ALMOZANDO EN EL 13. "¿Qué es la imaginación?" conduce Carmen Jaureguiberry.
- 14.30 TELESTARDE. Noticias.
- 15.00 CUERPO A CUERPO. Teleserie brasileña.
- 16.00 LA HECHIZADA.
- 16.30 SHE-RA. Dibujos animados.
- 17.00 CINE EN SU CASA. "El cantante de jazz". Con Neil Diamond, Laurence Olivier. Un cantante judío, cuyas ambiciones por conseguir éxito y fortuna, lo llevan a contravenir sus principios religiosos y a rebelarse contra su esposa y su padre...
- 19.10 LA INVITACION. Teleserie nacional.
- 20.30 TELETRÉCE. Noticias.
- 21.30 LOS AÑOS DORADOS. Comedia.
- 22.05 QUIEN MANDA A QUIEN. Comedia.
- 22.35 "HOMBRES DE BLANCO".
- 23.40 TELENOCHE. Noticias.
- 00.00 CINE DE ULTIMA FUNCION.

Segundo resultó Jorge Rencoret

Radio Portales premió a Roberto Rojas como mejor padre del año

■ En un show realizado en el Teatro Las Américas que contó con las actuaciones de Patricia Maldonado, Los Ramblers, Analya y El Tufo

El arquero de Colo Colo y de la Selección Nacional, Roberto Rojas fue designado el "Mejor Padre de 1987", en el concurso organizado por Radio Portales y el comité de días especiales del Colegio de Publicistas.

El ganador se hizo acreedor a una medalla de oro, dos pasajes a Buenos Aires y un equipo Stereo. Segundo y medalla de plata fue Jorge Rencoret, animador de Canal 11 y tercero, el director de Orquesta, Valentín Trujillo de Canal 13.

El jurado que discernió el premio lo integraron periodistas de diversos medios de comunicación y presidió Pedro Pavlovic de Canal 13.

La entrega de los premios se realizó luego de un show, presentado en el Teatro Las Américas de Avenida Providencia, en que actuaron Patricia Maldonado, Los Ramblers, "El Tufo" y Analya.

Muy contento y agradecido por el galardón al que se hizo acreedor al ser designado "el mejor padre de 1987", se mostró el arquero de Colo Colo y de la Selección Nacional, Roberto "Cándor" Rojas.

Instantes después de saber su nombramiento, el futbolista, acompañado de su hijo, Pablo César expresó que la familia es el pilar base para todas las conquistas que pueda emprender un hombre, añadiendo que prontamente se pondrá en campaña para aumentar su reducido grupo familiar.

Roberto Rojas está casado con María de los Angeles Lagunas y tiene un hijo de 5 años, Pablo César Rojas Lagunas.

La ceremonia de elección del mejor padre del año, organizada por Radio Portales y por el Comité de Días Especiales del Colegio de Publicistas, se realizó en el Teatro Las Américas y

a ella asistieron padres famosos y auditores de la radioemisora.

JURADO

El jurado que escogió al "Cándor" Rojas estuvo compuesto por periodistas con hijos de distintos medios de comunicación: Pedro Pavlovic (Canal 13), presidente del jurado; Pilar Bernstein (Televisión Nacional); Sebastián Saldaña (Canal 11); Jorge Cabezas (El Mercurio); Raúl Viveros (La Tercera); Juan Carlos González (Revista Vea); Silvia Álvarez (TV Grama), y Nancy Grumberg, directora del comité de días especiales del "Colegio de Publicistas".

Según explicó el director de Radio Portales, Hernani Banda, los candidatos al "Mejor

Papá" fueron escogidos de entre "Genta Famosa" quienes, a pesar de su trabajo intenso, dedican parte importante de su tiempo a los hijos.

"Hay que entender que el hombre no tiene que ser sólo proveedor, fuerte y duro, sino también, una persona que recibe y da amor en su hogar. Nosotros queremos privilegiar el valor del padre, tanto como el de la madre en su capacidad de entrega de amor", expresó.

Entre los postulantes al galardón del mejor padre "87", figuraron, además de Roberto Rojas, Jorge Rencoret, quien obtuvo el segundo lugar; Valentín Trujillo, tercer lugar; Eduardo Ravani, Javier Miranda, Horacio Saavedra, Patricio Cornejo, y "Marcelo".



Feliz junto a su hijo Pablito aparece el Cándor Rojas, premiado como el mejor padre del año '87.

La argentina María Luisa Bemberg

Directora de "Miss Mary" hablará sobre su filme

La directora de cine María Luisa Bemberg llega hoy a nuestro país para promocionar su película "Miss Mary" que cuenta con la actuación protagónica de Julie Christie y que acaba de ser estrenada en nuestro país.

La cineasta, que es invitada por la cadena de salas de cine y distribuidora de películas CONATE, ofrecerá una conferencia de prensa, en la cual dará a conocer detalles de la filmación de esta cinta y otras de sus realizaciones tales como "Camila".

"Miss Mary" ha participado en festivales filmicos de Toronto, La Habana y London Film Festival. Ha recibido los premios "Espacio Libre de los autores" en el Festival de Ve-

neza; mejor actriz y escenografía y segundo premio película Festival de La Habana.

La película está ambientada en los años treinta en un ambiente acaudalado de Argentina. En ese tiempo y nivel social toda la educación se recibía en inglés a través de una institutriz que debía ceñirse a una severa formalidad dejando de lado los valores y sentimientos.

El rol de institutriz está magníficamente realizado por Julie Christie, quien accedió con gusto a trabajar con la directora argentina María Luisa Bemberg, de quien ya conocía sus anteriores trabajos cinematográficos.



La película "Miss Mary" es una buena muestra del cine argentino y de la calidad de su directora María Luisa Bemberg, quien compartirá desde mañana con la prensa nacional.



La nota humorística de la premiación estuvo a cargo de "El Tufo", quien hizo reír al público con sus nuevas rutinas.

Un hombre de gran poder...
un inmortal de increíble fuerza...
intenta su más grande desafío.

HIGHLANDER

CHRISTOPHER LAMBERT
SEAN CONNERY

EL ULTIMO INMORTAL
FEATURING ORIGINAL SONGS BY QUEEN

HOY
CENTRAL 1
DESDE LAS 11.30 HRS. \$280
ORIENTE
16.00, 19.15 y 21.45 \$350 \$380

CCN
MAYORES DE 18 AÑOS

La Nación

BOMBA ESPAÑA TRIUNFO EN OLIMPIADAS.— Por segundo año consecutivo los voluntarios de la Décima Compañía de Bomberos "España" triunfaron en la Segunda Olimpiada Bomberil para compañías de colonia en la capital. En la oportunidad se compitió en demostraciones de destreza y rapidez en el desplazamiento de material a través de escaleras que simulan murallas. También hubo competencia de agua para derribar blancos ubicados en un extremo de una vara de unos cinco metros de altura. El premio para los ganadores consistió en una copa y en un galvano recordatorio. En esta ocasión participaron voluntarios de las Bombas "Francesa", "España", "Italia", "Inglesa" y "Alemana". La iniciativa de realizar este tipo de torneo nació entre los voluntarios de la Décima Compañía con el objeto de promover la amistad y fraternidad bomberil.



Enciclopedia del Tejido

Especial de Revista Verónica

Diario La Nación le entrega todos los MARTES, una serie de fascículos coleccionables sobre EL ARTE DE TEJER, desarrollado en forma didáctica y amena, con muchas fotografías, ilustraciones y modelos de prendas de vestir realizadas a palillo.

RESERVE CON TIEMPO SU EJEMPLAR.



lanacisne La Nación

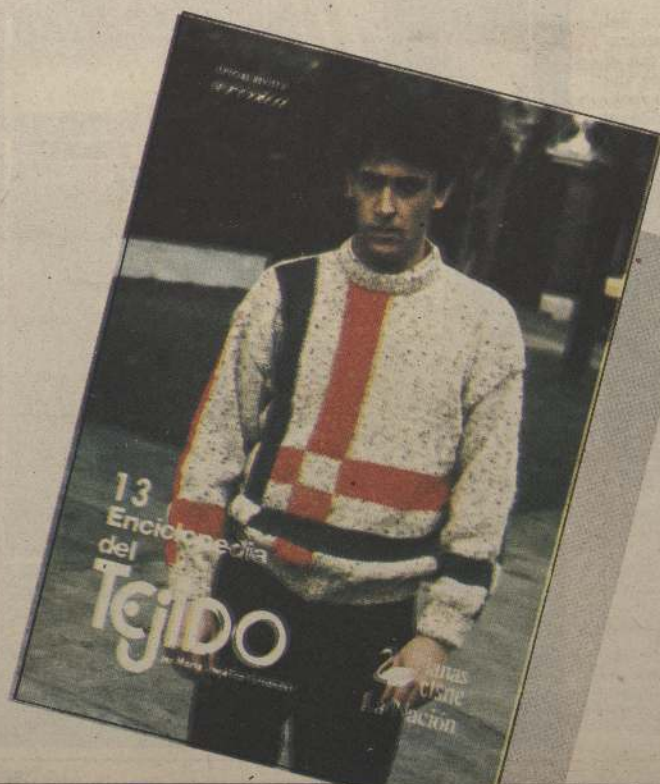

Así lo indican estudios realizados en 1986

Chile: país privilegiado en avistamiento de OVNI

"Chile es un país privilegiado en cuanto a avistamientos de OVNI (Objetos Voladores no Identificados)". Así lo indican estudios preliminares y estadísticos realizados el año 1986, que permitieron detectar, a través de informaciones publicadas en la prensa, un avistamiento cada 90 días.

La afirmación corresponde al director nacional de MUFON Chile, Jorge Anfruns, encargado de la organización del Primer Congreso de Ovniología que se desarrolla en el Hotel Carrera, en esta capital.

El encuentro, que se inauguró ayer y se clausuró anoche, tiene por objeto crear un punto de comunicación entre el público y los investigadores de todo el país, interesados en el fenómeno.

Anfruns recalcó que el fenómeno "OVNI" es un hecho físico y tangible que ha existido junto al ser humano, durante toda su permanencia en la Tierra.

Consultado sobre la relación que hace la gente, entre los objetos voladores no identificados y la existencia de vida inteligente en otros mundos o dimensiones, el experto aclaró que si bien comparte esta idea "no soy tajante en pensar que los OVNI tienen como motivación central una ponencia extraterrestre".

Ya había oscurecido, transcurría el año 1982. En las afueras de Domeyko, Jorge Anfruns experimentaba por primera vez la sorpresa de un avistamiento.

"Fui perceptor de una luminosidad de características muy especiales que mantuvo una trayectoria de vuelo errática, con retorno a su punto de origen. Mis precarios conocimientos de esa época me indicaron que su conducta no correspondía a la de un avión, helicóptero o globo sonda", contó el investigador.



FIESTA RELIGIOSA.— En la Catedral Metropolitana se realizó ayer una eucaristía con motivo de Corpus Christi y de la Jornada de la Infancia Misionera, seguida de una procesión encabezada por el cardenal arzobispo de Santiago, Juan Francisco Fresno, alrededor de la Plaza de Armas. Centenares de niños vestidos con trajes típicos de diversos países simbolizaron a los cinco continentes, participando activamente en la celebración. (Pág. 6)

La Nación al cierre...

TRES SENDERISTAS MUERTOS Y CUATRO CAPTURADOS.— LIMA, 21 (EFE).— Tres presuntos miembros del grupo terrorista "Sendero Luminoso" murieron y otros cuatro fueron capturados por una patrulla de la Guardia Civil, tras un enfrentamiento armado registrado en una localidad del departamento de Apurímac, al sur este de Lima, se informó hoy aquí.

Los hechos se produjeron en el poblado de Poccontoy el pasado viernes, según indica un comunicado oficial del ministerio peruano del Interior, difundido hoy en esta capital.

GASES LACRIMOGENOS PRODUCEN ESTRAGOS.— SEUL, Corea del Sur, 21 (UPI).— Los cientos de miles de granadas de gases lacrimógenos que la policía lanzó contra los manifestantes anti gubernamentales en los últimos 11 días, destruyeron plantas, espantaron a los pájaros y convirtieron a la frase "polución por gases lacrimógenos" en algo normal.

Los gases también se convirtieron en un problema político para el Presidente Chun Doo Hwan ya que los manifestantes responden a su lanzamiento atacando a los agentes de seguridad con paraguas y palos.

EJERCITO CAUSO 24 BAJAS A GUERRILLA.— SAN SALVADOR, 21 (EFE).— El Ejército salvadoreño aseguró hoy haber causado 24 bajas, entre muertos y heridos, al "Frente Farabundo Martí para la Liberación Nacional" (FMLN), en diversos combates registrados esta semana.