

Enfática advertencia del Almirante Merino

Sin descanso es lucha contra el extremismo

El Comandante en Jefe de la Armada e integrante de la Junta de Gobierno, Almirante José Toribio Merino, expresó ayer que el Gobierno "no descansará hasta terminar con el extremismo cobarde y solapado", y que se aplicarán "sin vacilaciones de ninguna especie, todas las medidas legales existentes para impedir que siga adelante tan funesta actividad".

El Almirante Merino se refirió al acontecer político nacional, al hacer uso de la palabra en un almuerzo que le ofrecieron los integrantes del Salón Prat, del Club de la Unión, con motivo de haberse celebrado el "Día de las Glorias Navales" el miércoles último.

"El país se encuentra empeñado en avanzar hacia las metas

propuestas al iniciarse este Gobierno. El camino recorrido ha sido duro y difícil, pero felizmente exitoso y fecundo, merced al sacrificio de todos los chilenos". Sin embargo —agregó— hay "una minoría insignificante, pero pertinaz y dañina, que con propósitos mezquinos de ambición partidista intenta socavar el régimen, mediante toda suerte de artimañas".

Son los que se alegran cuando la incomprensión internacional nos golpea injustamente, los mismos que atizan el fuego artificial de supuestas rencillas internas en el Gobierno, los mismos que llenan de falsedades y suposiciones arbitrarias las páginas de sus diarios o revistas, o las ondas de las radioemisoras que les rinden pleitesía. Los mismos que un día no fueron capaces de llevar al país hacia un futuro distinto que la negra pesadilla comunista.

Junto a ellos —agregó— "separados en la forma, pero estrechamente juntos en sus propósitos finales, los violentistas afloran cada cierto tiempo con su carga de muerte y de terror. Buscan imponer un orden tan tremendamente miserable, que sólo es posible obtenerlo mediante el asesinato, la guerrilla y la destrucción".

¡Pobre causa aquella que se implanta de tal manera! Pero —añadió— frente a este cuadro aparentemente desolador, surge día a día la gran masa de chilenos que vierten su capacidad en el trabajo constructivo y laborioso. En ellos descansa el porvenir de la Patria y su diario progreso y engrandecimiento.

(Sigue en Pág. 6)



Don René Silva Espejo, cuyo deceso ha causado profundo pesar tanto en círculos periodísticos como culturales de todo el país, exteriorizándose inmediatamente después de conocida la noticia ayer en la tarde

EL CRONISTA

AÑO V N° 1.685. SANTIAGO DE CHILE, MIERCOLES 28 DE MAYO DE 1980. PRECIO \$ 10

Murió el gran periodista don René Silva Espejo

Consternación en los diversos medios de la actividad nacional produjo el repentino fallecimiento de uno de los más prestigiosos periodistas de la última década, don René Silva Espejo. Con el deceso del ex director de El Mercurio, culmina una etapa en la historia del periodismo nacional. El Presidente de la República, General Augusto Pinochet Ugarte, envió sus condolencias a la familia. Muchas otras personalidades también llegaron al domicilio de quien fuera un maestro en su profesión.

Don René Silva Espejo dejó de existir a las 13.30 horas de ayer en su residencia, en la capital. Ramiro de la Vega, su secretario privado, señaló que

había superado ampliamente las fuertes crisis cardíacas que lo afectaron a comienzos de año. Nada hacía predecible su repentino deceso. Su médico de cabecera emitió un último informe el lunes recién pasado, donde expresaba que la recuperación del paciente parecía total. Sin embargo, sin que hubiera demostración de malestar alguno, René Silva Espejo dejó de existir mientras se encontraba en el salón de su departamento, conversando con su esposa, Elena Diesel.

A primeras horas de la tarde, tras conocer la trágica noticia, se hicieron presentes en el domicilio del periodista los ejecutivos de la empresa El Mercurio, encabezados por su

actual director, Arturo Fontaine. Este señaló que se encontraba profundamente conmovido por la noticia y que, en su opinión, "con su fallecimiento se cierra un período del periodismo nacional. Para El Mercurio —agregó— es la pérdida de un maestro y de un motivo de orgullo. Ahora queda sólo recordarlo con veneración y mirar hacia el futuro".

BRILLANTE TRAYECTORIA

René Silva Espejo nació en Antofagasta el 17 de marzo de 1904. Realizó sus estudios superiores en el Instituto Pedagógico de Santiago, titulándose en 1927 como profesor de Castellano y Filosofía. Su ac-

tividad iniciada en el Ministerio del Interior en 1923 lo llevó a ocupar diversos cargos hasta llegar a Jefe de Sección, para ejercer igualmente funciones docentes en los años 1925 al 1931. Como Jefe de Personal ingresó al Ministerio de Educación Pública, siendo nombrado Subsecretario de esa cartera al año siguiente. Con el objeto de dedicarse por entero a las actividades periodísticas, renunció en 1931 a la Administración Pública. Fue Director de "El Imparcial" y colaboró en la fundación de los diarios "El Trabajo" y "Sol". De igual forma colaboró en otros órganos de prensa.

(Continúa en Pág. 7)

El próximo martes 3 de junio aparece

La Nación

El diario grande de Chile

USA no tendrá bases en Omán

Bagdad
El sultanato petrolero de Omán, en el Golfo Pérsico, ha revocado su decisión de poner bases militares a disposición de tropas norteamericanas en el caso de que estalle un conflicto armado en la región.

El cambio de parecer trascendió al término de las conversaciones que el Primer Ministro Iraquí, Sidam Hussein, mantuvo en Bagdad con el subsecretario para asuntos exteriores del sultanato de Omán, Qais Al-Sauwawi.

Kabus renuncia ahora a su plan de crear un acuerdo de los países ribereños del golfo para asegurar la libre circulación por el estrecho de Hormuz. (DPA)

Israel Shamir sucedería a Weizman

Jerusalem
Un nuevo gabinete israelí de línea dura apareció en una atmósfera inflamada por la feroz lucha pública entre el Primer Ministro Menahem Begin y el Ministro de Defensa saliente Ezer Weizman.

La radio estatal informó que Begin decidió nombrar al Ministro de Relaciones Exteriores Yitzhak Shamir en la cartera de Defensa y poner al Ministro de energía Yitzhak Modai a cargo de los asuntos extranjeros.

La radio citó declaraciones de Modai, diciendo que las designaciones no eran definitivas, y dependen del consentimiento de las otras fracciones de la coalición gobernante.

Un vocero del Gobierno se

negó a confirmar el informe de la radio, pero fuentes políticas dijeron que parece probable que haya un viraje político debido al dilema que enfrenta Begin desde que Weizman renunció dos días atrás, parcialmente en protesta por la política de los halcones del Gabinete.

Las fuentes dijeron que Begin proyecta nombrar como Ministro de Energía, al profesor Moshe Arens, ahora presidente de la influyente comisión de Defensa y Relaciones Exteriores del Knesset (Parlamento).

Los principales partidos de la oposición se abstuvieron de participar en la votación y la moción sólo tuvo apoyo por parte de los dos diputados del Partido Schelli, quien había



Yitzhak Shamir

presentado la moción y de tres parlamentarios del partido "Rakaj" de línea moscovita.

Cincuenta y un diputados respondieron con "no" a la moción y otros 25 se abstuvieron. El Parlamento consta de 120 escaños. (Latin-Reuter-DPA).

TEXTIL INDUSTRIAL S.A. "TEXTINSA"

Autorizada por Decreto Supremo 2362 de 30-Agosto de 1965
ESTADOS FINANCIEROS

Balance al 31 de Diciembre de 1979		Resultados entre el 1º Enero y el 31 Dicbre. 1979	
Activo Circulante	\$ 51.547.955	Ingresos de Explotación	\$ 97.263.474
Pasivo Circulante	(39.207.430)	Costo de la Explotación	(64.070.806)
Capital de Trabajo	12.340.525	Margen de Explotación	33.192.668
Activo Fijo	36.447.300	Gastos de Administración y Ventas	(17.820.641)
Otros Activos	366.964	Resultado Operacional	15.372.027
Pasivo a Largo Plazo	(12.258.799)	Otros ingresos (egresos) netos no operacionales	(14.106.652)
Patrimonio Neto	\$ 36.895.989	Corrección Monetaria	1.545.578
		Resultado antes de Impto. a la Renta	2.810.954
		Impto. a la Renta	-
		Utilidad Neta	\$ 2.810.954
			=====

Gerente General
Hernán Ayala Oliva

Contador
Juan Gallardo Oportus

DISTRIBUIDORA NIPO CHILENA S. A. C.

ESTADOS FINANCIEROS

Balance al 31 de Diciembre de 1979		Resultado entre el 1.1.79 y el 31.12.79	
Activo Circulante	\$ 27.452.548	Ingreso de Explotación	\$ 16.911.493
Pasivo Circulante	(25.414.956)	Costo de Explotación	(8.744.032)
Capital de Trabajo	\$ 2.037.592	Margen de Explotación	\$ 8.167.461
Activo Fijo	\$ 448.974	Gastos de Administración y Ventas	\$(7.994.482)
Patrimonio Neto	\$ 2.486.566	Resultado Operacional	\$ 172.979
		Otros Ingresos netos no Operacionales	\$ 1.375.190
		Corrección Monetaria	(1.021.109)
		Resultado antes de Impuesto a la Renta	\$ 527.060
		Impuesto a la Renta	\$(243.741)
		Utilidad Neta	\$ 283.319

Hernán Rossetti Solo de Zaldívar
DIRECTOR-GERENTE

Jorge Cornejo Hugaud
C.C.Reg.Nº 22566 - Lic.Nº 019973



Breves del Mundo

Asesinaron a político turco

Angora
El vicepresidente del influyente Partido del Movimiento Nacionalista (PMN) de extrema derecha de Turquía, Gun Sazak, fue ultimado a balazos en su casa.

Sazak fue Ministro de Aduanas y Monopolios Estatales bajo una coalición de partidos derechistas, entre los que se contaba el partido de la justicia de Suleyman Demirel, que ahora gobierna sólo en minoría.

Sazak es el miembro de más alto rango de un partido político asesinado en la reciente ola de violencia política en Turquía, que se adjudicó un promedio de 10 muertos por día en lo que va del año.

Sazak fue baleado en la cabeza y el pecho por dos pistoleros en el distrito capitalino de Kavaklıdere, cerca de muchas embajadas y residencias extranjeras. (Latin-Reuter)

Relaciones China-Japón

Tokio
El Primer Ministro de China, Hua Guo Feng, llegó en la primera visita oficial china a Japón en 2.000 años, y dijo que la comunista Corea del Norte no aprovechará la crisis de Corea del Sur para actuar contra el Gobierno de Seúl.

Hua, de 59 años de edad, fue recibido por el Primer Ministro Masayoshi Ohira, en el Aeropuerto Haneda, donde le entregaron 24 rosas rojas.

El Primer Ministro chino, que es también Jefe del Partido Comunista de su país, hizo una visita de cortesía al emperador Hirohito.

Hua, el funcionario chino de más alto nivel que visita Japón en 2.000 años, se reunió luego con miembros del gobierno local.

Los dos jefes de gobierno comentaron y denunciaron la invasión soviética de Afganistán, que Hua definió como "una acción premeditada que es parte de la estrategia mundial de Moscú". (UPI).

Moscú critica al Perú

Moscú
El diario del Partido Comunista soviético Pravda criticó a Perú y otros países latinoamericanos por haber tratado supuestamente de alentar a "elementos delictivos" a abandonar Cuba ilegalmente.

"Es lamentable que las misiones diplomáticas de algunos países latinoamericanos hayan tolerado también a delincuentes", dijo Pravda.

El comentario continuó con una acusación a Perú por la serie de incidentes registrados en su embajada en La Habana el mes pasado, que culminaron con el ingreso de varios miles de cubanos en los predios de la misión.

Pravda dijo que las autoridades peruanas no habían hecho nada para detener las "acciones de los bandidos", sino que en cambio los alentaron. (Latin Reuter).

Regresó Obote

Bushenyi (Uganda)
El ex Presidente Milton Obote puso fin a nueve años de exilio y volvió a Uganda, no dejando dudas de que buscará la presidencia para tratar de sacar a su país del caos.

Obote, de 54 años de edad, viajó por vía aérea desde su casa en Dar Es Salaam, Tanzania, a la ciudad de Mbarara, en el sudoeste de Uganda, y de allí se trasladó en automóvil a Bushenyi, distante 45 kilómetros.

En un discurso ante varios miles de simpatizantes que se reunieron para presenciar su regreso, Obote, que fue derrocado por Idi Amin en 1971, pidió a sus compatriotas que trabajen por la rehabilitación del dañado país. (UPI).

Rebeldes anticomunistas

Maputo
Unidades de las Fuerzas Armadas de Mozambique y Zimbabwe combaten juntas contra guerrilleros de la "Resistencia Mozambiqueña", según dijo el Premier de Zimbabwe Robert Mugabe, al término del encuentro con el Presidente Samora Machel y algunos ministros de Mozambique.

La "Resistencia Mozambiqueña" constituida por anticomunistas contrarios al actual régimen de Mozambique, intensificó últimamente sus acciones con sabotajes, atentados, emboscadas y enfrentamientos con unidades regulares del país, pese a haber perdido en un reciente combate a su comandante militar Andra Matade Matsangai. (ANSA).

Trasplantarán masa encefálica

Madrid
En un futuro cercano será posible efectuar trasplantes de tejido encefálico para corregir daños cerebrales, dijo el neurólogo chileno Jaime Villablanca en un congreso de su especialidad en Madrid.

Villablanca, especialista en cirugía cerebral que se ocupa del problema desde hace tiempo en laboratorios norteamericanos, señaló que sus experiencias han demostrado que las partes dañadas del tejido encefálico podrían ser regeneradas mediante trasplante de tejido sano.

Los asistentes al congreso madrileño calificaron las experiencias del doctor Villablanca como "revolucionarias", destacando que su importancia es aún mayor debido a que las enfermedades cerebrales podrían incrementar en el futuro por degeneración genética de la humanidad. (DPA).

Terminó rebelión en Sud Corea

19 muertos en toma de Kwangju por las tropas

Kwangju (Corea del Sur) Comandos del Ejército protegidos por tanques y vehículos blindados recapturaron ayer la capital provincial de Kwangju, poniendo fin en feroz lucha a la más violenta rebelión desde los tiempos de la guerra de Corea.

El comando de la Ley Marcial dijo que 19 personas murieron en las batallas callejeras entre tropas y rebeldes, entre ellos 17 manifestantes antigubernamentales y dos soldados. Doce soldados resultaron heridos y 295 rebeldes fueron arrestados.

Con las últimas bajas, la cifra

total de muertos confirmados en los nueve días de insurrección popular subió a 146, según cálculos oficiales.

Más de mil personas fueron heridas en la insurrección en la cual los rebeldes capturaron la cuarta ciudad de importancia del país en su demanda por el fin de la Ley Marcial. Fue la rebelión más violenta en los últimos 27 años, desde el fin de la guerra de Corea.

El Mayor general del Ejército, So Jun-Young, comandante de la Ley Marcial del distrito de Kwangju, después de viajar por la zona de batalla en helicóptero, declaró: "La ope-

ración armada fue necesaria para reanudar el orden general y garantizar la seguridad de nuestro pueblo".

El ataque por 17.000 soldados se inició a las 3:30 A.M., media hora antes que expirase el último plazo que dio el Ejército para que los estudiantes se rindieran. A las 5:10 A.M., las autoridades de la Ley Marcial anunciaron que la cuarta ciudad de Corea del Sur había sido recapturada. Sin embargo, los tiroteos esporádicos siguieron oyéndose hasta las 7 A.M..

"Hubo resistencia muy se-

ria", dijo el comandante del ataque.

Bajo los helicópteros que sobrevolaban y desde los que las autoridades conminaban a los militantes a rendirse, ingresaron a la ciudad los comandos del Ejército, protegidos por tanques y vehículos blindados.

Al aparecer los soldados los estudiantes gritaron por alto-parlantes: "Ahí vienen los soldados de la Ley Marcial. Valientes ciudadanos, colaboren con nosotros", pero la mayor parte de la gente permaneció en su casa. Los comandos pertenecían a las fuerzas especiales. (UPI)



KWANGJU.— Tropas sudcoreanas practican allanamientos entre los insurrectos capturados al retomar la ciudad. RADIO-FOTO UPI UNIFAX.

COI entregó lista oficial

85 países se inscribieron para los Juegos Olímpicos

Lausana (Suiza) Ochenta y cinco Comités Olímpicos Nacionales aceptaron la invitación para competir en las Olimpiadas de Moscú, mientras que 29 declinaron y otros 29 no contestaron a los organizadores de los juegos, anunció el Comité Olímpico Internacional (COI).

Las ausencias más destacadas, desde el punto de vista deportivo, son las de Estados Unidos, iniciador del boicot como represalia por la invasión soviética de Afghanistan, y de Alemania Occidental, Canadá, Japón, Kenya y China.

Cuatro Comités Olímpicos Nacionales tienen problemas con el COI a causa de que no acatan los reglamentos, y por lo tanto no están en condiciones de aceptar o rechazar la invitación a los juegos que comenzarán el 19 de julio y finalizarán el 3 de agosto.

El COI emitió su lista oficial basándose en informes que le transmitió el Comité Organizador de los Juegos Olímpicos de Moscú.

El COI tuvo que hacer varios cambios en su lista, ya que Moscú informó que siete países que se colocaron en los primeros momentos en la nómina de los que no van a las Olimpiadas en realidad deben incluirse en la lista de los que no han contestado todavía.

Uno de los problemas con las comunicaciones con Moscú es que los cables y las listas vienen en el orden alfabético ruso, en vez del francés, que es el idioma oficial del COI.

La versión final dada a conocer por el COI es la siguiente:

Concurrirán:

Afghanistan, Alto Volta, Andorra, Angola, Argelia, Australia, Austria, Bélgica, Benin, Birmania, Botswana, Brasil, Bulgaria, Camerun, Colombia, Congo, Corea del Norte, Costa Rica, Cuba, Checoslovaquia, Chipre, Dinamarca, Ecuador, España, Etiopía, Finlandia, Francia, Gabón, Gran Bretaña, Grecia, Guatemala, Guinea, Guyana, Holanda, Hungría, India, Irak, Irlanda, Islandia, Italia, Jamaica, Jordania, Kuwait, Laos, Lesotho, Líbano, Libia, Luxemburgo, Madagascar, Mali, Malta, Mauricio, México, Mongolia,

Nepal, Nicaragua, Niger, Nigeria, Nueva Zelandia, Panamá, Perú, Polonia, Puerto Rico, Portugal, República Democrática Alemana, República Dominicana, Rumania, San Marino, Senegal, Seychelles, Sierra Leona, Sri Lanka, Suecia, Suiza, Surinam, Siria, Tanzania, Trinidad y Tobago, Uganda, Unión Soviética, Venezuela, Vietnam, Yugoslavia, Zambia y Zimbabue.

No concurrirán:

Albania, Arabia Saudita, Argentina, Bahrein, Bermudas, Canadá, China, Estados Unidos, Filipinas, Gambia, Honduras, Hong Kong, Indonesia, Islas Cayman, Israel, Japón, Kenya, Liechtenstein, Malasia, Malawi, Mauritania, Pakistán, Paraguay, República Federal de Alemania, Singapur, Tailandia, Túnez, Turquía y Uruguay.

No han contestado:

Africa Central, Antigua, Antillas Holandesas, Bahamas, Barbados, Belice, Bolivia, Chad, Chile, Corea del Sur, Costa de Marfil, Egipto, El Salvador, Fiji, Ghana, Haití, Islas Vírgenes, Liberia, Mónaco, Marruecos, Noruega, Papua, Nueva Guinea, Somalia, Sudán, Swazilandia, Togo, Zaire.

El COI dijo que los cuatro Comités Olímpicos Nacionales cuyas constituciones no están de acuerdo con el reglamento son los de Tai Pei, Irán, Mozambique, y Qatar.

La comisión ejecutiva del Comité Olímpico se reunirá en Lausana el 9 y 10 de junio "para examinar la situación general".

El COI dijo que ha recibido la solicitud de ingresos de otros 12 Comités Nacionales, y que serán discutidas en la reunión de la comisión ejecutiva.

Aunque la fecha final para las aceptaciones era el 24 de mayo, el COI y los organizadores de Moscú dicen que estudiarán la admisión de algunos Comités que han llegado tarde.

El número de 85 países inscritos es de tres naciones menos que hace cuatro años en Montreal.

En Munich, en 1972, participaron 122 países, y en México en 1968 fueron 112. (UPI).



JUEVES DEPORTIVO



Marcas, entrenamientos, novedades y todo lo que usted quiere saber de sus ídolos y equipos preferidos. No se lo pierda... porque también se incluyen los pronósticos más completos para jugar a la Polla Gol.

La Nación
El diario grande de Chile

Revés al Gobierno de Lidia Gueiler

Sindicatos bolivianos rechazan bono extra

La Paz
La Presidenta boliviana Lidia Gueiler sufrió ayer un duro revés a su política económica al anunciar la "Central Obrera

Boliviana" que no acatará el decreto sobre el "bono extraordinario" acordado a los trabajadores.

La cordial relación entre el

gobierno y la principal entidad sindical del país quedó resquebrajada con la posición adoptada por la COB luego de una intensa reunión de

análisis.

La COB pidió al gobierno una elevación general de salarios al producirse en diciembre pasado la devaluación de la

moneda en 25 por ciento con relación al dólar. Luego de intensas negociaciones y teniendo en cuenta el carácter interino del gobierno de Gueiler, se acordó una fórmula intermedia: la otorgación de un bono extraordinario a todos los trabajadores cuyos ingresos es-

tén debajo de los 10 mil pesos (400 dólares) mensuales.

Pero la decisión del gobierno de exceptuar de la obligación de pagar el bono a todas las empresas cuya economía esté en peligro, es considerada por la "Central Obrera" como una distorsión del compromiso original.

La COB calificó al gobierno como pro-empresarial y dijo que había burlado la expectativa del sector laboral. (DPA).

MANUFACTURAS DE SUELA ARAUCO S.A.I.C. MADESA

BALANCE GENERAL AL 31 DE DICIEMBRE DE 1979.

AUTORIZADA POR DECRETO DE HACIENDA
Nº 3557 DEL 31 DE DICIEMBRE DE 1965

CAPITAL AUTORIZADO,
SUSCRITO Y PAGADO, \$ 162.-
RESERVAS 4,298,676,34

DIRECTORIO

PRESIDENTE : ALFREDO DISBARRAT E.
GERENTE GENERAL : ENZO ADROVEZ V.
DIRECTOR : JUAN LUQUE G.
DIRECTOR : MIGUEL DE SANGRONIZ A.

ESTADOS FINANCIEROS : (MILES DE PESOS)

ACTIVO CIRCULANTE	\$ 3,754.-
PASIVO CIRCULANTE (MENOS)	- 2,735.-
CAPITAL DE TRABAJO	\$ 1,019.-
ACTIVO FIJO	5,236.-
PASIVO LARGO PLAZO (MENOS)	- 1,128.-
	\$ 5,127.-
PATRIMONIO NETO	\$ 5,127.-

ESTADO DE RESULTADOS ENTRE EL 1/1/79 Y EL 31/12/79 (MILES DE PESOS)

INGRESOS DE EXPLOTACION	\$ 17,905.-
COSTO DE EXPLOTACION (MENOS)	- 15,643.-
MARGEN DE EXPLOTACION	\$ 2,262.-
GASTOS DE ADMINISTRACION Y VENTAS (MENOS)	- 1,239.-
RESULTADO OPERACIONAL	\$ 1,023.-
OTROS EGRESOS NETOS NO OPERACIONALES (MENOS)	- 559.-
CORRECCION MONETARIA (MAS)	364.-
RESULTADO ANTES DE IMPTO. A LA RENTA	\$ 828.-
IMPUESTO A LA RENTA	- 8.-
UTILIDAD NETA	\$ 828.-

JUAN R. ALVAREZ G.
c.c. 10.277 Lic. Nº 012057

MANUFACTURAS DE SUELA ARAUCO S.A.I.C. MADESA
ENZO ADROVEZ VALDIVIA
Gerente General

INDUSTRIAS METALURGICAS BASH S.A.I.C.

Estados Financieros al 31 de Diciembre de 1979

Balance al 31 de Diciembre de 1979

Activo Circulante	28.805.152,63
Pasivo Circulante	(11.098.168,71)
Capital de Trabajo	17.706.983,92
Activo Fijo	7.044.786,02
Otros Activos	16.319,64
Pasivo Largo Plazo	(8.991.837,00)
Patrimonio Neto	15.776.252,58

Resultado entre el 1º de Enero y el 31 de Diciembre de 1979.

Ingreso de Explotación	69.305.903,22
Costo de Explotación	(46.359.655,98)
Margen de Explotación	22.946.247,24
Gastos de Administración y Ventas	(16.998.787,66)
Resultado Operacional	5.947.459,58
Otros Ingresos Netos No Operacionales	398.054,19
Corrección Monetaria	(2.031.003,56)
Resultado antes de Impuesto a la Renta	4.314.510,21
Impuesto a la Renta	(1.958.486,00)
Utilidad Neta	2.356.024,21

Herna Olive Martínez
Contador

Enrique Kosterlitz J.
Gerente General

INFORME DE LOS INSPECTORES DE CUENTAS

Certificamos que hemos revisado el Balance General y el Estado de Cuentas de Resultado al 31 de Diciembre de 1979, que anteceden, de Industrias Metalúrgicas Bash S.A.I.C., encontrándolos conformes con los Libros de Contabilidad.

Guillermo García Murillo

Federico Silberberg Herman



La Reina Isabel, saluda a un alto representante de Justicia de Canberra, Australia, lugar donde se encuentra acompañada por el Príncipe Felipe en forma oficial para la inauguración del nuevo edificio de la Corte Suprema. En la foto la acompaña también con el tradicional peluquín, el Ministro de Justicia, Sir Gardfield Barwick.

Declaró en Buenos Aires Sergio Onofre Jarpa

Compras en Islas Malvinas son reflejo de política económica

Buenos Aires
El embajador chileno en la Argentina, Sergio Onofre Jarpa Reyes, dejó implícita la posibilidad de que se reiteren compras por parte de sectores privados chilenos a productores de las Islas Malvinas, pues señaló, que en virtud de que existe una economía libre en su país, no se puede modificar la ley para casos específicos.

Jarpa Reyes hizo esas declaraciones al ser consultado sobre su opinión por las críticas que mereció en la Argentina la operación que concretaron comerciantes chilenos al adquirir ganado lanar a productores malvinenses. Argentina, como es sabido, reclama soberanía sobre el Archipiélago de las Malvinas, ocupado por Inglaterra desde 140 años.

"Esos son los riesgos de la política de economía libre" que rige actualmente en Chile, y "hay que afrontarlos", puntualizó el embajador.

Por su parte, el ex Ministro de Economía del vecino país, Pablo Baraona, dijo que "estoy casi seguro que el gobierno chileno ni siquiera supo con antelación que iba a efectuarse esa operación, y que "se enteró por los diarios".

El embajador y el ex funcionario hicieron esas declaraciones ayer en la sede diplomática chilena en Buenos Aires, en la cual el segundo ofreció una conferencia de prensa para referirse a aspectos de la actualidad económica chilena. (ANSA).

Fuerte temblor sacudió a California

Mammoth Lakes (California)
Un fuerte temblor afectó ayer a la mayor parte de California y a sectores de Nevada, haciendo vibrar edificios desde San Francisco a Los Angeles y provocando aluviones de barro y rocas en el Parque Nacional Yosemite, cerca del epicentro del temblor.

Sismólogos de la Universidad Tecnológica de Pasadena dijeron que el último temblor, que registró 6 grados en la escala de Richter, se produjo a las 7:51 A.M. hora local, centrado en la zona de Mammoth Lakes.

Por otra parte, de la Universidad de California-Berkeley eva luaron el poder del terremoto en 6,1.

La popular zona de campamentos y esquí Sierra, ubicada unos 450 kilómetros al nordeste de Los Angeles, fue conmovida el domingo por dos fuertes temblores, con tres horas y media de diferencia, produciéndose luego una sucesión de otros 500 temblores menores.

Bill Wendt, funcionario del Parque Nacional Yosemite, dijo que el temblor de ayer causó varios aluviones de rocas en senderos de paseo y que dos grandes piedras cayeron a la ruta 140, que va desde Yosemite a Merced, en el Valle Central.

Wendt dijo que no se registraron víctimas, pero que se estaban enviando funcionarios a los senderos de Paseo en busca de deportistas que podrían haber quedado atrapados o resultado heridos por los aluviones de tierra y rocas.

En Nevada, el terremoto hizo temblar los vidrios y los caireles de los centros de juego de Las Vegas, Carson City y Reno. (UPI)

Latinoamérica

Acusan a sandinista

Tegucigalpa

El influyente diario "La Prensa" de Honduras señala el delirio que padece el comandante sandinista Tomás Borge, de persecución y contrarrevolución desde Honduras.

En su página editorial, el diario dice que Tomás Borge ha vuelto a la carga contra Honduras, acusando reiteradamente de que grupos somocistas se entrenan libremente para invadir Nicaragua. (DPA).

Toma con visitas

Lima

Los presidentes de Colombia, Julio César Turbay, y de Venezuela, Luis Herrera Campins, aseguraron su visita a Lima el 28 de julio, para asistir a la toma del poder de Fernando Belaúnde Terry, informó ayer Manuel Ulloa Elías, virtual miembro del Senado. (UPI).

Desaparecido

Montevideo

Enterrado en el fondo de su vivienda, ubicada a 92 kilómetros de Montevideo, fue hallado el cadáver de Simón Liberman Ziman, el polaco-argentino de 68 años, desaparecido desde el mes de noviembre del año pasado.

Como responsables de su muerte aparecen su concubina, Nilda Hernández (37) y un amigo de ésta.

Liberman, presidente de una firma importadora con sede en la ciudad de Buenos Aires, viajaba en forma sucesiva a Argentina, donde tres hijos de su primer matrimonio atendían sus intereses comerciales. (DPA).

Videla a China

Buenos Aires

El Presidente Jorge Rafael Videla se convertirá en el primer Presidente argentino en viajar a China cuando emprenda el sábado una visita de cuatro días a ese país comunista.

El regreso de Videla también tendrá connotaciones históricas porque lo hará en el vuelo inaugural transpolar de la compañía estatal argentina Aerolíneas Argentinas en su ruta Hong Kong-Buenos Aires.

El Palacio Presidencial informó que la visita de Videla, que se extenderá desde el 5 al 9 de agosto, tiene como objetivos llevar a la práctica "los conceptos sustentados por Argentina en materia de pluralismo internacional". (Latin).

Propaganda gratis

La Paz

El Gobierno boliviano ordenó a la televisión estatal la difusión gratuita de propaganda política, acatando una determinación de la Corte Nacional Electoral.

La televisión del Estado estaba cobrando gruesas sumas de dinero por la propaganda, hasta que frentes y partidos políticos protestaron ante la Corte.

Los principales frentes políticos han comenzado a utilizar los medios de comunicación sin el impulso de los dos comicios anteriores, exteriorizando una suerte de apatía generalizada. (UPI).

Rompen acuerdo

Brasilia

Brasil e Inglaterra rompieron ayer un acuerdo de 1888 que obligaba a los dos países al intercambio de marineros desertores de navios mercantes.

Con todo, formalmente el acuerdo sólo concluirá en sus efectos a partir de 1981, según notas intercambiadas entre la embajada británica en Brasilia y el Ministerio de Relaciones Exteriores de Brasil. (ANSA).

Superávit

Buenos Aires

El Ministerio argentino de Economía informó ayer que en el primer trimestre del presente año la balanza de pagos, medida a través de la variación de reservas monetarias internacionales, arrojó un superávit de 187,3 millones de dólares. (DPA).

Fakir ayunó 115 días

Río de Janeiro

Al superar su propio record, el fakir "Silki" concluyó ayer un ayuno que duró 115 días, en una urna de vidrio expuesta en el paseo Paissandú, en el centro de San Pablo.

El fakir permaneció acostado sobre una cama de puntas de clavos, cercado de serpientes y teniendo como alimento sólo té, limonada y jugo de naranja.

Cerca de 220 mil personas pasaron por la cabina montada por la prefectura en el paseo Paissandú y en cuyo interior estaba la urna. (ANSA).

Murió postulante al Nobel

La Paz

Adolfo Costa Du Rels, el único escritor boliviano postulado al Premio Nobel de Literatura, murió a los 89 años, víctima de una complicación cardíaca.

Nacido en 1891 en Sucre, capital constitucional boliviana, Costa Du Rels estaba considerado como una de las figuras más destacadas de las letras americanas por su vasta producción como ensayista, novelista y dramaturgo. (Latin).

Nicaragua se cubaniza

Nueva York

Un disidente dirigente político nicaragüense dijo ayer que está ayudando a organizar una coalición anti-marxista para exigir elecciones al gobierno sandinista.

Wilfredo Montalván, el secretario general del recién formado Partido Social Democrático, dijo en una entrevista que, aparte de su propio partido, la coalición será integrada por el Partido Social Cristiano, el Movimiento Democrático Nicaragüense, el Partido Democrático Conservador, y las dos organizaciones sindicales del país.

Montalván dijo que "Ha sido totalmente traicionado" el compromiso del gobierno sandinista de establecer procesos políticos democráticos y pluralistas luego del derrocamiento de Anastasio Somoza.

"Lo que tenemos es un proceso de cubanización y soviétización", dijo.

Señaló que el gobierno sandinista había encarcelado a 20 periodistas y que actualmente intenta formar una organización laboral única controlada por el gobierno para reemplazar a las dos organizaciones

sindicales tradicionales, la Central de Trabajadores de Nicaragua y la Confederación de Unificación Sindical.

Actualmente los sandinistas controlan todas las emisoras de radio y televisión y los diarios, dijo Montalván, y han formado los "Comités de defensa sandinista" para controlar los barrios, "parecidos a aquellos comités en defensa de la revolución que fueron formados en Cuba".

Montalván, quien está realizando una gira de un mes por Estados Unidos bajo los auspicios de un programa del Departamento de Estado de

liderazgo visitante, dijo que no tenía planes de regresar a Nicaragua, donde es miembro del Comité para los Derechos Humanos.

"Muchos de los comandantes son amigos míos", indicó.

Dijo que la ayuda de 75 millones de dólares aprobada la semana pasada por el Congreso de Estados Unidos "es muy necesaria, pero temo que es demasiado tarde".

Señaló que Cuba había enviado 5.000 técnicos a Nicaragua en los campos de salud, educación, transporte y defensa y seguridad. (UPI).

Con acaudalada divorciada Se casó Presidente Jean Claude Duvalier

Puerto Príncipe

El Presidente vitalicio Jean Claude Duvalier contrajo matrimonio ayer en el mayor acontecimiento festivo de la última década en uno de los países más pobres del Hemisferio Occidental.

En una ceremonia vespertina realizada en la catedral católica, Duvalier, de 27 años de edad, uno de los Jefes de Estado más jóvenes del mundo, desposó a Michele Bennett, de 29 años, una mujer haitiana divorciada con dos pequeños hijos.

Será el primer casamiento del Presidente, en medio de rumores de que algunos funcionarios que sirvieron bajo su difunto padre, el Presidente Francois (Papá Doc) Duvalier se oponen a la boda debido a que el ex suegro de la novia, murió durante un intento por derrocar a "Papá Doc".

Pero cualquier sentimiento en contrario que pueda existir no se ha visto reflejado pú-

blicamente en la serie de agasajos ofrecidos a la pareja. Bandas de música tocaron anoche en las calles de esta capital. Ayer al mediodía comenzó un feriado nacional y la recepción posterior a la boda se prolongó toda la noche.

Alrededor de 2.000 invitados formalmente vestidos asistieron a la ceremonia que estuvo a cargo de Monseñor Francois Wolff-Ligonde, arzobispo de Puerto Príncipe.

El prelado manifestó que Duvalier puede contraer enlace con una mujer divorciada debido a que el primer casamiento de ésta con el empresario haitiano Alex Pasquet, se realizó bajo la Iglesia episcopalina.

La novia, a quien se menciona oficialmente con su nombre de soltera, es hija de un acaudalado empresario haitiano, Ernest Bennett, cuyos negocios incluyen el cultivo y explotación de café. Fue educada aquí y en Nueva York. (LATIN).

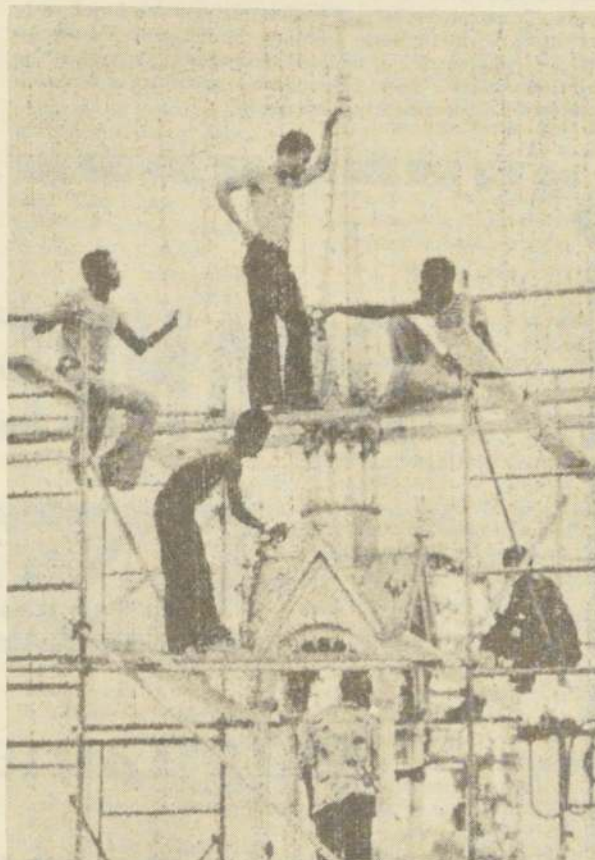

Haitianos terminan de adornar la Catedral Católica donde el presidente Jean Claude Duvalier contrajo matrimonio con una divorciada de 29 años.

41 muertos en las últimas 24 horas

900 millones de dólares utiliza El Salvador para Plan de Emergencia

San Salvador

La Junta de Gobierno aprobó un plan de emergencia por 900 millones de dólares para activar la economía de El Salvador, afectada por la violencia política que costó 41 vidas en las últimas 24 horas.

El miembro de la Junta, Napoleón Duarte anunció que

el plan será financiado por bancos internacionales y "gobiernos amistosos", tales como el de Washington, que prometió 50 millones de ayuda en donaciones y préstamos para la Junta.

Duarte dijo que el "Plan de Emergencia" por 900 millones de dólares financiará obras

públicas en 120 de las 231 municipalidades de El Salvador y creará 50.000 empleos, lo cual significa sólo un sexto de las 300.000 personas que se estima carecen de trabajo.

La economía salvadoreña fue dañada por la violencia política que forzó la huida de

muchos empresarios, el cierre de fábricas y el abandono por los productores de cosechas de café, algodón y azúcar.

Los choques entre los extremistas de izquierda y derecha y las tropas del Gobierno que tratan de controlar esta pequeña nación, costaron 41 vidas en las últimas 24 horas, informaron autoridades judiciales y policiales.

Diecinueve de las víctimas fueron encontradas al amanecer, con carteles colgados del cuello y la inscripción "Escuadrón de la Muerte", la organización terrorista de derecha que mató a centenares de personas en los últimos cinco meses.

La policía dijo que los guerrilleros izquierdistas de las Fuerzas de Liberación Popular (FLP) mataron a nueve personas en una finca de las afueras de Tecoluca, 90 kilómetros al este de la capital. Entre esas víctimas figura Manuel Molina, tío del ex Presidente Arturo Molina (1972-1977) (UPI).

Sha de Irán lamenta haber capitulado

Washington

El depuesto Sha de Irán lamenta no haber adoptado una acción más enérgica para enfrentar a los manifestantes que provocaron su caída del poder el año pasado, según una entrevista aparecida ayer en el Washington Post.

Mohamed Reza Pahlavi tuvo críticas también para los Estados Unidos y Gran Bretaña por haberle fallado durante la crisis, por rehuirle desde entonces, y por hacer

tratos con la actual administración iraní dijo el Post.

Entrevistado en El Cairo, donde está viviendo exiliado, el ex monarca dijo —según el diario— que lamentaba haber seguido "una política de capitulación" hacia sus opositores en Irán y hubiese deseado emplear la fuerza contra ellos.

Dijo que los Estados Unidos le hicieron llegar en privado indicios de que respaldarían una política de represión

militar, pero no logró la confirmación oficial cuando la solicitó.

El Post dijo que el ex monarca de 60 años de edad, quien ha sido sometido a operaciones de cáncer, en los Estados Unidos y Egipto, durante el año pasado, recuperó algo de peso y se lo ve bronceado por el sol.

Pero el diario dijo que su rostro exhibe aún palidez y frecuentemente tiene dificultades para respirar. (LATIN).

Por ello, porque "estamos ciertos que esa mayoría silenciosa representa el sentir nacional, es que estamos dispuestos a asegurarles la vigencia plena del orden y tranquilidad internos. Por ello, no descansaremos hasta terminar con el extremismo cobarde y solapado, que a la hora de la verdad, no sabe sino refugiarse en la

INDUSTRIAS PRODUCTOS ALIMENTICIOS S.A. IPAL

JUNTA GENERAL EXTRAORDINARIA DE ACCIONISTAS

Cítase a Junta General Extraordinaria de Accionistas que se celebrará en el mismo día y local, inmediatamente después de la Junta Ordinaria. Esta Junta tendrá por objeto conocer y pronunciarse sobre la proposición del Directorio de aumentar el capital social que actualmente es de E° 5.460.000 a \$ 50.400.000, en la forma y condiciones que la Junta apruebe; modificar para ello el artículo cuarto de los estatutos; incorporar los artículos transitorios que establezcan cómo se hará el aumento de capital, y suprimir los artículos transitorios que hayan perdido oportunidad.

EL PRESIDENTE

MALTERIAS UNIDAS S.A.

JUNTA GENERAL ORDINARIA DE ACCIONISTAS

Por acuerdo del Directorio, cítase a los señores accionistas para el día 30 de mayo de 1980 a las 12.00 horas, en las oficinas de la sociedad, calle Bandera 206 oficina 601 a Junta General Ordinaria para tratar lo siguiente:

- 1° Memoria, Balance e Inventario correspondiente al ejercicio enero a diciembre de 1979.
- 2° Ratificación cambios en el Directorio.
- 3° Nombramiento de Inspectores de Cuentas Titulares y Suplentes.
- 4° Resolver las demás materias correspondientes a la Junta General Ordinaria.

CIERRE DEL REGISTRO DE ACCIONISTAS

Para los efectos anteriormente señalados, el Registro de Accionistas permanecerá cerrado desde el 27 al 30 de mayo de 1980, ambas fechas inclusive.

CALIFICACION DE PODERES

La calificación de poderes se efectuará en el mismo día y lugar de la celebración de la Junta y hasta el momento de su iniciación.

EL PRESIDENTE

INDUSTRIAS PRODUCTOS ALIMENTICIOS S.A. IPAL

JUNTA GENERAL ORDINARIA DE ACCIONISTAS

Cítase a Junta General Ordinaria de Accionistas que se celebrará el día 6 de junio de 1980, a las 17 horas, en las oficinas de la Sociedad, calle Santa Elena N° 1970, Santiago, a fin de pronunciarse sobre la Memoria y Balance anual de la Sociedad respecto del ejercicio terminado el 31 de diciembre de 1979; aprobación de las remuneraciones pagadas a Directores; designación de inspectores de cuentas titulares y suplentes y de un director, y cualquier otra materia propia de esta Junta. La calificación de poderes se efectuará el mismo día de la celebración de la Junta.

EL PRESIDENTE

Sin descanso...

(Viene de la primera página)

misma legalidad que pretendían aniquilar. ¡Tiran la piedra y esconden la mano!

Como para nadie es un misterio qué pretenden y cómo intentan conseguirlo, "aplicaremos sin vacilaciones de ninguna especie todas las medidas legales existentes para impedir que siga adelante tan funesta actividad, firmemente convencidos que así nos lo exige Chile entero".

REIVINDICACION MARITIMA

Al referirse a la importancia del mar y a lo que éste nos ha dado históricamente, indicó que "ha llegado la hora de nuestra reivindicación marítima, el momento de asumir con responsabilidad y decisión la tarea de la explotación oceánica".

Es en este instante, continuó, en que debemos mostrar nuestra visión futura, ante la perspectiva inminente del hambre y la recesión mundiales.

Nuestro país goza de un tremendo privilegio, sus costas interminables y sus numerosas posiciones insulares le dan derecho a la mantención de un territorio marítimo de dimensiones excepcionales. De igual modo, es también excepcional, la cantidad de recursos disponibles. "En el mar chileno se encuentra el derrotero de superación económica al que aspiramos".

Finalmente, pidió a los presentes que aporten en esta cruzada oceánica todo el peso de su influencia y relaciones, para hacer realidad este ideal.

En el almuerzo, en que se obsequió al Almirante Merino, el cuadro "La Baquedano navegando en el Pacífico", de Prewitz, hizo uso de la palabra el presidente del Salón Arturo Prat, Francisco Javier Díaz Salazar.

También él destacó la importancia de nuestro mar, especialmente en lo que a comunicaciones y transportes se refiere, resaltando el hecho de que el 94 por ciento de los productos que llegan a nuestro país, así como aquellos que se trasladan de un punto a otro del territorio, lo hacen por vía marítima. Y esta situación no sólo se da en nuestro país, sino en todo el mundo, pues un tercio de los bienes mundiales se transportan de esta manera.

En cuanto al símbolo de nuestras "Glorias Navales", el Capitán Arturo Prat, expresó que él era un símbolo tanto de la guerra como de la paz, pues nos enseñó que el océano hay que dominarlo. Y Chile tiene un inmenso mar, fuente de desarrollo.

En el almuerzo estuvieron presentes representantes de todas las ramas de las Fuerzas Armadas, el embajador de Gran Bretaña, John Moore Heath, el Alto Mando institucional de la Armada e integrantes de este salón cívico-castrense, que sumaron en total 165 personas.

GRANREVISTA

La Nación
El diario grande de Chile

Magazine, cultura,
vida social: toda la
actividad del país y
del mundo resumi-
da en una diná-
mica presentación,
ágil y entretenida
Todos los domingos

EL CRONISTA

FUNDADO EL 8 DE SEPTIEMBRE DE 1975. AÑO V N° 1.685

REPRESENTANTE LEGAL Y DIRECTOR: LUCIANO VÁSQUEZ MURUAGA
AGUSTINAS 1269-FONO 82222, MIÉRCOLES 28 DE MAYO DE 1980.

Termina hoy "El Cronista"

Este es el último número de "El Cronista". Aquí llega a su término una etapa periodística que se inició el

8 de septiembre de 1975, fecha de fundación del diario. Los medios de comunicación, como los seres vivos, están sujetos a las leyes inexorables de la naturaleza. Mueren cuando pierden la sabiduría, cuando cumplen el ciclo vital de la existencia.

"El Cronista" fue creado con vistas a cumplir una misión en determinado momento histórico del país. Sobre tal perspectiva fue planteando su quehacer periodístico y adentrándose en la actualidad.

En su camino encontró graves problemas y sufrió dolorosos quebrantos, de los cuales no pudo reponerse,

no obstante el esfuerzo, dedicación y entrega del equipo humano que trabajó para él. No estaba, quizás construido para enfrentar la realidad actual. Los tratamientos de emergencia jamás pueden subsanar la falta de defensas naturales.

La inevitable decisión de poner término a la existencia de "El Cronista", postergada muchas veces en homenaje a renovadas esperanzas de salvación, significa sólo una etapa en el quehacer periodístico de esta Empresa, en cuyas oficinas y talleres se vive ya la alborada del gran diario que Chile espera.

Murió el gran periodista...

Sus actividades profesionales lo llevan a ingresar a la Sociedad Nacional de Agricultura en 1935, logrando impulsar la creación de la Radio de la institución y de los servicios noticiosos de la misma. Siete años más tarde, en 1942, la SNA lo designó secretario general y, en 1949, lo nombran gerente de la Agrícola Nacional, S.A.C., Siendo Director de la Sociedad Broadcasting "Radio Sociedad Nacional de Agricultura", se preocupó de los aspectos relativos a la producción, organizando convenciones y asociaciones gremiales del sector.

El periodista habiendo colaborado con el diario "El Mercurio", ingresó a él como redactor en 1946. En dicho cargo demostró un completo dominio de los problemas públicos, tanto en las esferas económicas como políticas, lo que le permitió realizar una labor de relevantes méritos interpretando los altos ideales de la comunidad, en su incansable afán por servir los auténticos intereses del país.

A comienzos del año 1952, el Consejo de la Empresa El Mercurio designa a Silva Espejo como Subdirector del diario. Cuatro años más tarde es galardonado con el premio "Mergenthaler" que concede la Sociedad Iberoamericana de Prensa.

En 1957, recibe diversos galardones y entre éstos, cabe destacar el Premio "Portales" otorgado por las organizaciones del comercio nacional; en octubre, el Premio Nacional de Periodismo, en la Mención Redacción. Debe advertirse que cinco años antes, en 1952, obtuvo el Premio Redacción del Círculo de Periodistas de Chile. El mismo mes de octubre, recibe de manos del presidente de la Universidad de Columbia, Dr. Grayson Kirk, el galardón "María Moors Cabot", el más alto premio periodístico que se otorga anualmente en el hemisferio occidental.

Bajo la administración de don Jorge Alessandri, en 1959, el Subdirector de "El Mercurio" asistió como delegado a la "Conferencia de los 21" en Buenos Aires. A comienzos del año 1961 es elegido presidente del Colegio Nacional de Periodistas de Chile. Los asociados de esa orden reconocen en Silva Espejo al gran impulsor en la creación del Colegio y la notable actuación que tuvo como presidente del mismo en materias tan importantes como la reforma previsional, arancel y código de ética. El mismo año fue condecorado, con la medalla "Legión de Honor", del Gobierno de Francia. Además publicó el libro "Crónicas" de Junior.

En diciembre de 1962 se incorporó a la Academia Chilena de la Lengua, y luego reeligió presidente del Consejo de

Periodistas renunciando al cargo en septiembre de 1963. En noviembre del mismo año, el Consejo de la Empresa lo designó Director de "El Mercurio" sucediendo en el cargo a Rafael Maluenda, fallecido en septiembre del mismo año.

En 1966 recibió diversas condecoraciones. En enero el Gobierno Alemán le otorgó la Orden al Mérito en Grado de Comendador; en mayo, la República Argentina, la Orden Libertador San Martín en el grado de Gran Oficial y en agosto, la Orden Nacional Do Cruzeiro Do Sul en el grado de Comandador, otorgada por Brasil.

MAS PREMIOS

En 1970 el diario "La Prensa" de Buenos Aires, le adjudicó el Premio Alberti-Sarmiento. El galardón fue discernido por un jurado integrado por el ex Canciller argentino Miguel Ángel Cárcamo, el escritor Jorge Luis Borges, Alfredo de la Guardia y José Soria.

En 1975 recibió de "El Mercurio" la Medalla de Oro por los 30 años de servicios. Dos años después, la Universidad de Chile le dio el grado de Doctor Honoris Causa con mención en Filosofía y Letras. Lo mismo hizo la Universidad de Chile de Valparaíso, otorgándole la misma distinción. Este año fue nombrado Vicepresidente Regional de la Comisión de Libertad de Prensa de la Sociedad Interamericana de Prensa.

Al renunciar a la dirección de El Mercurio, expresó que con ello había cerrado una etapa de actividades constantes a lo largo de muchos años. La fructífera labor la sintetizó así: "He sido una persona fiel a su vocación, desde el momento que yo elegí el periodismo, continuando una línea de trabajo de mis antepasados".

EN LA IGLESIA

Hasta las últimas horas de la tarde continuaban llegando hasta el domicilio particular de René Silva Espejo, en la comuna de Providencia, numerosas personalidades pertenecientes a la prensa nacional, el Colegio de Periodistas, los diversos medios de comunicación y autoridades diplomáticas y de gobierno, quienes manifestaron unánimemente su pesar por el repentino deceso de un hombre de tan amplia trayectoria.

Entre tanto, los acongojados familiares señalaron que los restos mortales serían trasladados hasta la Iglesia de El Bosque, donde se oficiará hoy la ceremonia religiosa de exequias, para proceder posteriormente (15 horas) a depositar la urna mortuoria en el Cementerio General de Santiago.

(Viene de la primera página)

COLEGIO

Apenas conocido el sensible fallecimiento del ex-presidente del Consejo Nacional del Colegio de Periodistas, don René Silva Espejo, el Consejo de la Orden se reunió extraordinariamente y acordó:

- 1.- Dejar constancia del profundo pesar que ha causado entre todo el gremio periodístico del país el desaparecimiento de este ilustre periodista y escritor.
- 2.- Se acordó dejar constancia en acta del duelo que aflige a nuestra institución.
- 3.- Se acordó además, enviar una ofrenda floral como demostración de pesar del Consejo Nacional.
- 4.- Se acordó que despida los restos en el Cementerio el Presidente del Consejo.
- 5.- Finalmente se acordó levantar la sesión en señal de duelo.

Lisandro Cánepa Guzmán
Secretario General

Silvia Pinto Torres
Presidente en Ejercicio

REACCIONES

"El fallecimiento de don René Silva Espejo es una pérdida irreparable para el periodismo chileno", señaló a "El Cronista" Carlos Paul Lamas, presidente de la Asociación Nacional de la Prensa.

"Su ecuanimidad —agregó Paul Lamas— su sano juicio, sus condiciones innatas de periodista, lo hicieron destacarse por largos años en sus actividades en el diario "El Mercurio". La prensa chilena lo reconoce como un gran valor. Como amigo me siento muy afectado por su partida tan inesperada. Es una pérdida irreparable y una pena para todos. Se va un baluarte. Un insigne periodista que hasta hace pocos días con su pluma estuvo en la trinchera en defensa de los principios de libertad y prosperidad de nuestra Patria.

Con su gran capacidad siempre nos iluminó a los directores que obtuvimos de él consejos brillantes y muy útiles", señaló finalmente Carlos Paul Lamas.

UNA GRAN PERDIDA

Cuando entrevistamos al alcalde de Santiago, Patricio Guzmán, recién se había enterado del triste acontecimiento. "Hace pocos minutos que supe de su muerte, porque me encontraba en una reunión —nos dijo— y la verdad es que la noticia me ha impresionado enormemente, no sólo por la proyección que tuvo en la dirección de El Mercurio, sino también por la labor que cumplió en la Sociedad Nacional de

Agricultura, de la cual fue Secretario General. Creo que es una pérdida enorme para el periodismo nacional, que ha perdido una de sus grandes figuras y para todos quienes como yo, lo conocieron, aun más, creo que se trata de una gran pérdida para el país".

EL HOMBRE

"¿Cómo no voy a sentirlo si era el hombre más atento, la más bellísima persona que conocí" Gerardo Hernández, chofer de Dn. René, ofició de recepcionista en el domicilio del célebre periodista mientras desfilaban ante la familia los amigos, colegas y representantes de todos los medios de Prensa nacionales. Sin embargo, encontró un momento entre su actividad para enjugar una lágrima en la que vertió su propio sentimiento de dolor. Sorprendido por "El Cronista", manifestó sin reparos su cariño por el hombre al que sirvió durante más de tres años:

"Era muy humano, muy amable. Siempre estaba al tanto hasta de los menores detalles de la vida privada de quienes le rodeaban, preocupándose y ayudando discreta y oportunamente a todos y cada uno de ellos. ¡Si lo sabré yo, que esta misma mañana, (ayer) poco antes de su muerte, me preguntaba por mi esposa, mi hija, mi hogar!"

Gerardo Hernández asegura que prácticamente no tenía enemigos entre la gente que tenía ocasión de conocerlo "porque siempre tenía una palabra amable que ofrecer. Sus enojos jamás le llevaron a una explosión de mal humor. Por el contrario, solía discrepar con quienes más cariño tenía y luego estaba pronto a reparar cualquier ofuscación".

Tampoco su alejamiento de la Dirección de El Mercurio le trajo tristeza: "Nunca se desvinculó del periódico donde tantos amigos y colaboradores tenía, añade Hernández. Era tradicional que durante sus viajes en el auto acotara esto o aquello sobre la marcha de la empresa y siempre sabía lo que estaba ocurriendo allí. Era optimista y estuvo lúcido hasta último momento. Esta misma mañana (ayer) despachamos unas cartas suyas... Comprenderá cuánto se lo quería, pues aun cuando renunció al diario, le dejaron este automóvil y me enviaron a conducirlo para él. Ahora volveré seguramente a la empresa... pero no podré olvidarlo".

UN MAESTRO

"Pasarán más de cien años para que nazca en el periodismo nacional un nuevo René Silva. Reemplazarlo a él es

como reemplazar a Cervantes de su Quijote", expresó emocionado Lisandro Cánepa, amigo y compañero durante 20 años del fallecido hombre de letras.

Cánepa, actual Secretario General del Colegio de Periodistas y Secretario de Redacción de El Mercurio es uno de los hombres con más autoridad para referirse a la personalidad de Silva Espejo, a través de dos décadas compartiendo profesionalmente y a nivel de amigo aventuras, anécdotas y sinsabores.

LOS FUNERALES

Los funerales del destacado

periodista se efectuarán esta tarde luego de una misa que se oficiará a las 15.00 horas, en la Iglesia de El Bosque, desde donde partirá el cortejo hacia el Cementerio General, por Recoleta, para ser inhumados los restos en el mausoleo de la familia.

El velatorio se realiza desde anoche en esta Iglesia, donde se erigió una capilla ardiente. A las 19.20 horas, el párroco Fernando Karadima ofició un responso. Se encontraban presentes familiares del extinto, dirigentes nacionales del Colegio de Periodistas y diversas autoridades.

Condolencias de S.E.

El Presidente de la República, General Augusto Pinochet Ugarte, al imponerse del sensible fallecimiento de don René Silva Espejo, ex director del diario "El Mercurio", hizo llegar sus condolencias a la familia del destacado profesional a través del Edecán de Comisiones de la Presidencia, comandante Patricio Arancibia.

Igualmente, el Gobierno envió una nota de pésame al Colegio de Periodistas de Chile, por la pérdida de este miembro de la Orden, que cumplió una destacada labor al servicio de esta profesión y en otros campos del quehacer nacional.

Por su parte, el Ministro Secretario General de Gobierno, general Sergio Badiola, señaló que con el fallecimiento de don René Silva Espejo, el periodismo nacional pierde a uno de sus grandes valores.

"No solamente fue un brillante profesional en este campo —indicó— sino también un destacado profesor de Castellano. Durante su vida profesional, y como hombre público, desarrolló una actividad plena en diferentes actividades, tanto administrativas como gremiales y, fundamentalmente, relacionadas con el periodismo. Este quehacer en la vida nacional le significó hacerse merecedor de numerosas distinciones, en reconocimiento a su dilatada carrera, que, sin duda alguna, reseñan la personalidad y el valor del hombre cuya muerte hoy día lamentamos", expresó el Secretario de Estado.

"Fue un hombre, puntualizó, que se formó, que se forjó justamente en la escuela del periodismo nacional, de ese periodismo que forma parte de la historia de Chile".

"La Nación" expresó su profundo pesar

El Director de "La Nación", Luciano Vásquez Muruaga, hizo llegar su pésame en una carta al Director de "El Mercurio", don Arturo Fontaine, con motivo del lamentable deceso de don René Silva Espejo:

Santiago, 27 de mayo de 1980.

Señor
Arturo Fontaine Aldunate
El Mercurio
Presente

Señor Director:

Reciba las expresiones de profundo y sincero pesar de los periodistas de "La Nación", ante el fallecimiento de don René Silva Espejo. El periodismo nacional pierde con él a una personalidad cumbre, que lo modeló con mano sabia y firme y lo orientó hacia etapas de constante superación y dignificación profesional.

La creación del Colegio de Periodistas, la legislación en protección de la libertad de

prensa, el Código de Ética Profesional, son sólo algunas de las grandes obras de este hombre ejemplar, entre las cuales la más admirable es "El Mercurio" moderno.

El coraje y lealtad con que afrontó siempre la defensa de las grandes causas y de los principios que orientaron su vida, calaron hondo en la conciencia de Chile, y fueron virtudes orientadoras en momentos decisivos de nuestra Historia.

Por haber tenido el privilegio de trabajar a su lado en un período de mi vida, sintiendo así de cerca la influencia de su vigorosa personalidad y genio periodístico, puedo comprender mejor y compartir el dolor que aflige tanto a Ud., señor Director, como a todo el personal de "El Mercurio".

Reiterándole mis sentimientos, queda de Ud. muy atentamente

LUCIANO VÁSQUEZ
MURUAGA
Director

Futuras reclutas femeninas rinden nuevo examen el 17

El próximo 17 de junio, las 350 mujeres preseleccionadas para hacer el Servicio Militar Femenino Voluntario, deberán rendir sus exámenes finales, los que determinarán cuáles de ellas integrarán la dotación de 120 damas, que durante un año cumplirán con los deberes militares.

Los exámenes, que comprenden chequeos médicos, test psicológicos y pruebas físicas, serán tomados en la Escuela de Telecomunicaciones del Ejército, bajo la dirección de la ESAFE, Escuela de Servicio Auxiliar Femenino del Ejército.

Posteriormente y una vez que se determine quienes integrarán la nueva dotación, vendrá el acuartelamiento, fijado para el 16 de julio.

La información fue entregada ayer por el Director de la ESAFE, Coronel Fernando Grant Pimentel, quien expresó que cuatro días antes de recibirse al nuevo contingente, se licenciarán las primeras mujeres que cumplieron con su Servicio Militar Voluntario, y que ingresaron en julio pasado a este Instituto.

En la ceremonia en la cual serán despedidas del Ejército, estarán presentes, además de los padres y apoderados de las jóvenes, autoridades militares.

En cuanto al nuevo contingente, las listas con los llamados a esta última selección ya

fueron puestas en distintas unidades a las que las interesadas pueden dirigirse para saber si fueron preseleccionadas. Se encuentran en el Regimiento de Telecomunicaciones, Regimiento Buin, Blindados, el Comando de Ingenieros y la Dirección de Reclutamiento y Movilización de las Fuerzas Armadas.

Inicialmente acudieron al llamado de Servicio Militar, mil 500 mujeres, de las cuales fueron preseleccionadas 350.



Marcia Vera Bobadilla es el nombre de esta bella candidata a reina. Ella es representante de Establecimientos Nobis para el cetro de soberana de la Asociación Nacional de Operadoras de Centrales Privadas. En estos momentos esa entidad está pidiendo a las autoridades que oficialicen la celebración del Día Nacional de la Operadora.

ETIQUETAS TOPRINT S.A.

ESTADOS FINANCIEROS

Balance al 31 de Diciembre de 1979

Activo Circulante	9.704.-
Pasivo Circulante	(7.528.-)
Capital de Trabajo	2.176.-
Activo Fijo	528.-
Otros Activos	--
Pasivo a Largo Plazo	(1.011.-)
Patrimonio Neto	1.693.-
	=====

NOTA : Valores expresados en Miles de Pesos

TOMAS P. HERZFELD P.
Gerente General

Resultado entre el 01.01.79 y el 31.12.79

Ingreso de Explotación	22.410.-
Costo de Explotación	(12.686.-)
Margen de Explotación	9.724.-
Gastos de Administración y Ventas	(7.820.-)
Resultado Operacional	1.904.-
Otros Ingresos/(Egresos) netos no Operacionales	(545.-)
Corrección Monetaria (Más/menos)	(128.-)
Resultado antes de Impto. a la Renta	1.231.-
Impuesto a la Renta	(598.-)
Utilidad/(Pérdida) neta	633.-
	=====

MIGUEL PUGA V.
CC. 32152 L/024965

ESTADOS FINANCIEROS Y ECONOMICOS

TEXTIL LOS OLMOS S.A.

DIRECTORIO

Gabriel Uauy Mucarquer
Presidente

Sara Uauy Ayub
Eduardo Uauy Uauy

María A. Ayub Cafena
Emilio Uauy Uauy

Autorizada por Decreto Supremo de Hacienda N° 150 de 12 de Enero de 1964, modificada por Resolución N° 243-C de 10 Agosto de 1977

BALANCE GENERAL POR EL EJERCICIO COMPRENDIDO ENTRE EL 1° DE ENERO Y EL 31 DE DICIEMBRE DE 1979

CAPITAL AUTORIZADO Y SUSCRITO 30.000.000.-
CAPITAL PAGADO 22.500.000.-
RESERVAS SOCIALES 25.542.885,69

CUENTAS DE PATRIMONIO

PARCIALES	TOTALES	PARCIALES	TOTALES
1. ACTIVO	\$ 148.309.679,79	2. PASIVO	\$ 148.309.679,79
11. CIRCULANTE	106.802.379,19	21. CIRCULANTE	75.339.882,08
111. Financiero	61.746.700,52	211. Obligaciones Certe Plazo	71.387.679,87
112. Existencias	43.476.212,89	212. Provisiones Certe Plazo	3.752.202,41
113. Gastos Anticipados	1.579.665,78	22. Obligaciones Largo Plazo	23.556.604,34
12. FIJO	41.507.100,60	23. CAPITAL Y RESERVAS	48.942.855,69
121. Físico	41.507.100,60	24. RESULTADO DEL EJERCICIO	1.379.337,66

CUENTAS DE ORDEN

GARANTIA DEL DIRECTORIO
BIEN RAIZ COMPROMETIDO VENDER

49.400.-
297.981,77

\$ 296.451,77

ESTADO DE RESULTADOS

POR EL EJERCICIO 1° DE ENERO DE 1979 AL 31 DE DICIEMBRE DE 1979

VENTAS	139.681.294,17
Costo de las Ventas	88.282.979,88
Utilidad Bruta	42.448.323,29
Gastos Operacionales	24.984.764,13
Administrativos	19.646.706,49
De Ventas	5.988.559,64
Utilidad Operacional	17.493.557,16
Otros Gastos (Ingresos)	16.123.219,59
Cuentas Financieras Netas	11.883.783,81
Remuneración al Directorio (Nota 3)	2.657.436,06
Corrección Monetaria	1.612.929,63
UTILIDAD LIQUIDA	\$ 4.379.337,66

HUGO VERA LARA
Contralor
cc.4.989 Lic. 998129

GABRIEL UAUY MUCARQUER
Presidente Ejecutivo

CERTIFICADO DE LOS INSPECTORES DE CUENTAS

Certificamos haber revisado los Estados Financieros y Economicos y Estado de Cuentas de Resultado que anteceden y los hemos encontrado conforme a los saldos que arroja el Mayor.

ELIAS DEIX LANAS

WILLIAM CHACRA MADDAD

NOTAS A LOS ESTADOS FINANCIEROS.-

NOTA 1.- CRITERIOS CONTABLES APLICADOS.-

- a.- GENERAL.- Los Activos y Pasivos se monetarizan y el Capital Propio Inicial han sido de ajustados de acuerdo al mecanismo de corrección monetaria, establecida a partir del 1° de Enero de 1979, según lo dispuesto por el Decreto Ley N° 824. El cargo a los resultados de la Sociedad, por este concepto alcanzó a la suma de \$ 1.612.929,63.
- b.- EXISTENCIAS.- Las Existencias están valorizadas al costo de reposición establecido de acuerdo a las normas legales de corrección monetaria. Estas valoraciones no exceden sus respectivos valores netos realizables al cierre del Ejercicio.
- c.- ACTIVO INMOVILIZADO.- Los bienes del Activo Inmovilizado se presentan al costo más revalorizaciones legales. Las depreciaciones son calculadas sobre la base de la vida útil restante de cada bien en forma consistente con los ejercicios anteriores, con excepción de la maquinaria de Tinteroría instalada a fines de 1978 y puesta en funcionamiento normal en Enero de 1979, a la que se le ha aplicado de depreciación acelerada (6 años). El cargo a los resultados por este concepto fue de \$ 5.144.288,95 que se encuentra incluido en las depreciaciones del ejercicio. La Revalorización del Activo Fijo alcanzó a la suma de \$ 13.831.498,49.

NOTA 2.- PAGOS PROVISIONALES.-

Los pagos provisionales del ejercicio, debidamente actualizados alcanzan a \$ 3.639.273,33, figuran en el Activo Circulante y cubren en exceso los impuestos Anuales de la Sociedad.

NOTA 3.- DEL DIRECTORIO.-

Durante el ejercicio no se ha cursado transferencia alguna de acciones de propiedad de los Directores. Al igual que en ejercicios anteriores el Directorio ha renunciado a toda remuneración o participación en calidad de tal, la remuneración que figura en estado de resultados corresponde a sus emolumentos como Ejecutivos de la Sociedad.

En favor de damnificados

Ciudadanía nortina apoya campaña de Primera Dama

Atendiendo al llamado formulado por la Primera Dama de la Nación, señora Lucía Hiriart de Pinochet, para ir en ayuda de los damnificados de la zona sur, la ciudadanía de

Tarapacá hará llegar su primer aporte a esta campaña social.

Este aporte consistente en vestuario, ropa de cama y alimentos no perecibles, se está

canalizando a través de la Intendencia Regional, gobernaciones de Arica, Iquique y Parinacota y alcaldía de las distintas comunas.

Según informó el Intendente regional, general Juan Guillermo Toro Dávila, a esta tarea se han adherido la Cámara de Comercio de Iquique, la Asociación de Usuarios de la Zona Franca, los funcionarios de esta misma, el Comité de Industriales Pesqueros, la Asociación de Industriales de Tarapacá y todos los establecimientos de enseñanza

media y universitaria, a través de una directiva enviada por el Secretario Regional Ministerial de Educación, Carlos Rojas Labra.

La recepción de las donaciones obtenidas dentro de la Primera Región está a cargo del voluntariado de CEMA-Chile, que dirige la esposa del Intendente, Angela Tassara de Toro.

Esta campaña estudiantil finalizará hoy y para ello se ha pedido la colaboración de toda la ciudadanía y medios de comunicación social para crear conciencia en la comunidad.

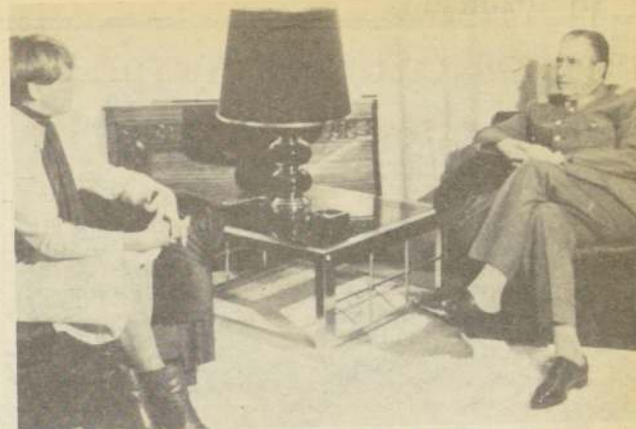

AGREGADA DE PRENSA.— El Jefe del Estado, General Augusto Pinochet Ugarte, recibió en audiencia especial a la Subdirectora de Informaciones de DINACOS, María de la Luz Marmentini. La periodista viajará a Australia en los próximos días, para asumir el cargo de Agregada de Prensa.

Ministro Sergio Fernández

Proceso Vedettísima se lleva conforme a la ley

El Ministro del Interior, Sergio Fernández, restó importancia al problema suscitado por el grupo extranjero de travestistas "Vedettísima", cuyos integrantes fueron sancionados con la suspensión del espectáculo y renovación de sus visas de trabajo, al ser calificado el show como un atentado contra la moral.

En breve conversación con los periodistas, el Secretario de Estado señaló que el problema está siendo llevado de acuerdo a lo establecido en la ley y que es una materia que corresponde a extranjería.

Al ser consultado acerca si es necesario la publicación en el Diario Oficial del decreto de expulsión para que los artistas de nacionalidad española y argentina dejen el país, manifestó que solamente bastaba la notificación a los interesados, como ocurrió.

DELEGACION ALEMANA

Por otra parte, el Ministro Sergio Fernández recibió en la mañana de ayer a dos juristas de Alemania Federal, quienes recientemente participaron en un simposio en la Universidad Católica sobre institucionalidad.

En esta reunión con los especialistas alemanes Lothar Bossle y Gerhard Goldberg, se tocaron materias relacionadas con las actividades que habían cumplido en el país y su visión acerca del proceso que vive la nación y la forma cómo se están llevando a efecto las distintas metas. Asimismo, según informó el Secretario de Estado, se trató sobre la realidad que se está viviendo en Europa, especialmente en el aspecto jurídico-político y la renovación de estos ideales que se advierte en la juventud.

Juristas alemanes destacaron proceso institucional chileno

Juristas alemanes destacaron el proceso institucional chileno al conocer las nuevas bases constitucionales, durante una audiencia con el Comandante en Jefe de la Fuerza Aérea, General Fernando Matthei.

Los especialistas extranjeros acudieron acompañados por Jaime del Valle y Maximiano Errázuriz, quienes señalaron que en esta oportunidad se habló de algunos libros publicados acerca de estudios ins

titucionales, tanto de Alemania como de Chile.

Los juristas se mostraron gratamente impresionados de la situación del país y del futuro institucional de Chile, ya que se está tratando en una forma muy seria de lograr un buen camino para el país en estas materias.

Lothar Bossle señaló que sería altamente positivo que en países de la órbita oriental se llegara a procesos como éste, en cuanto a la elaboración de nuevas bases institucionales.

Guinea Ecuatorial

Quiere mayores contactos diplomáticos con América

El Gobierno de Guinea Ecuatorial, país situado en la costa occidental africana, envió una nota a España, para que a su vez fuera comunicada a todos los países iberoamericanos, exceptuando a Cuba; en la que manifiesta su deseo de estrechar relaciones diplomáticas y amistosas.

Ello, indica el comunicado dado a conocer por la Cancillería, "considerando que es el único pueblo africano que utiliza el español como idioma oficial".

La nota, que fue enviada por la Junta Técnica del Consejo Militar Supremo del Gobierno de Guinea Ecuatorial, expone también a España, algunos lineamientos de su política exterior y envía saludos de cordialidad y hermandad a todos los países americanos.

En cuanto a Chile, mantenemos relaciones diplomáticas con este país, desde 1971. El 11 de septiembre de 1979, nuestro gobierno reconoció a la Junta Técnica, que asumió el poder el cuatro de agosto del año pasado.

Guinea Ecuatorial está integrada por dos antiguas colonias españolas. Un sector insular llamado en la actualidad Macías Nguema (anteriormente Fernando Poo) y conformado por dos islas, y la parte continental denominada Río Muni.

Independiente desde 1968, tiene una superficie de 28.015 kilómetros cuadrados y una población de 320 mil habitantes. Está ubicada en la costa occidental africana entre Gabón y Camerún.

SABADO

SUPLEMENTO

"SIGLO XXI"

Los avances de la
ciencia y la tecnología,
desde el Universo hasta el
átomo, presentados para usted en
el más actualizado suplemento del
periodismo chileno

La Nación
El diario grande de Chile



El Ministro de Minería, contralmirante Carlos Quíñones. A su lado, el pro-Rector de la UTE, Carlos Forray.

Chile licitaría yacimientos mineros en plataforma marina

El país podría licitar la parte chilena del yacimiento de nódulos marinos que está frente al archipiélago Juan Fernández, negociando su participación en la explotación de valiosos minerales, anunció el Ministro de Minería contralmirante Carlos Quíñones.

El Secretario de Estado dictó ayer una clase magistral sobre "Minería Submarina, Realidad

y expectativas" en el Aula Magna de la Universidad Técnica del Estado, acto académico con el que culminó el programa conmemorativo del Mes del Mar, de esa Casa de Estudios.

El contralmirante Quíñones informó que ese yacimiento es uno de los 28 de mayor interés en el mundo y que aún, no han podido ser explotados por falta

de un acuerdo internacional sobre la materia.

Sin embargo —indicó— probablemente en marzo del próximo año se llegará a un convenio definitivo, con motivo de la Conferencia del Mar para explotar estos nódulos marinos. Los yacimientos tienen concentraciones de níquel, manganeso, cobre y cobalto, en proporciones variables.

Una parte de estos nódulos se ubica dentro de las 200 millas

de aguas territoriales nacionales, frente al Archipiélago de Juan Fernández, lo que a juicio del Ministro de Minería, representa claras ventajas comparativas.

Si se logra un acuerdo mundial sobre la materia, Chile podría desarrollar desde 1981 a 1983, la tecnología necesaria para la explotación y comenzar la extracción a fines de la presente década.

IMPORTADORA JOSE KAIN Y CIA. S.A.C.

Resolución de autorización de existencia y autorización de Capital N°97 del 5 de Enero de 1965, modificados por Resoluciones 310 C de 1965 y 445 S de 1978
Domicilio Legal:
Agustinas N° 925 Of. 326
Fono: 391202 - 397990

ESTADOS FINANCIEROS

Balance General al 31 de Diciembre de 1979

DIRECTORIO

Presidente Sr. Mauricio Zuker Trener
Vice-Presidente Sr. Saúl Zuker Silberberg
Directores Sra. Celia Silberberg Dinsferting
Sr. Guillermo Castro Bravo
Sr. Guillermo Weinstein Iglesias

Capital Autorizado \$ 12.500.000
Capital Suscrito 12.500.000
Capital Pagado 2.500.000

Balance al 31 de Diciembre de 1979

Activo Circulante	\$ 39.102.632
Pasivo Circulante	(28.798.170)
Capital de Trabajo	10.304.462
Activo Fijo	7.006.096
Otros Activos	693.927
Pasivo a Largo Plazo	(5.910.317)
Patrimonio Neto	\$ 12.094.168

GUILLERMO CASTRO BRAVO
Gerente General

Resultado entre el 1° de Enero y 31 de Diciembre de 1979

Ingresos de Explotación	\$ 63.143.076
Costo de Explotación	(41.373.380)
Margen de Explotación	21.769.696
Gastos de Administración y Ventas	(13.125.969)
Resultado Operacional	8.643.727
Ingresos fuera de Explotación	152.433
Egresos fuera de Explotación	(473.360)
Gastos Financieros	(4.555.877)
Corrección Monetaria	(1.869.764)
Resultados antes de Impto. Renta	\$ 1.897.159
Impuesto a la Renta	(930.127)
Utilidad Ejercicio	\$ 967.032

MANUEL N. HIDALGO ROBLEDÓ
C.C. 18615-L. 017339

EMPRESA CONSTRUCTORA RAUL VARELA S.A.

ESTADO FINANCIERO

Resolución de Autorización de Capital y Existencia N°549 del 2 de Marzo de 1970 modificado por Resolución N° 338-C del 6 de Octubre de 1977

Capital Autorizado \$ 5.000.000
Capital Suscrito 5.000.000
Capital Pagado 5.000.000
Reservas 6.009.154

Balance al 31 de Diciembre de 1979

Activo Circulante	\$ 15.346.239
Pasivo Circulante	(19.028.847)
Capital de Trabajo	(3.682.608)
Activo Fijo	4.537.044
Otros Activos	10.204.098
Pasivo Largo Plazo	(49.380)
Patrimonio Neto	11.009.154

JORGE MATAMALA B.
Contador
Reg. C.C. N° 5742
Licencia N°009221.

Resultado entre el 1° de Enero de 1979 y el 31 de Diciembre de 1979

Ingreso de Explotación	\$ 111.602
Costo de Explotación	(155.464)
Margen de Explotación	(43.862)
Gastos de Administración y Ventas	(686.243)
Resultado Operacional	(730.105)
Otros Ingresos (Egresos) netos no Operacionales	903.441
Corrección Monetaria Menos	(1.204.311)
Resultado Antes de Impuesto a la Renta	(1.030.975)
Impuesto a la Renta	no hay
Pérdida Neta	(1.030.975)

ISABEL CARRASCO N.
Gerente

En reunión de CECOM

ALALC apoya incremento del comercio regional

La Asociación Latinoamericana de Libre Comercio, ALALC, está interesada en brindar todo su apoyo al incremento del comercio en la región, indicó Daniel Mesa Bernal, Secretario Ejecutivo al participar en las deliberaciones de la XV Reunión del Grupo Ad hoc de Comercio de CECOM.

La conferencia, en la que participan más de un centenar de expertos latinoamericanos, en su segundo día de trabajo, analizó el tema "Medidas recientes del Gobierno de los Estados Unidos en materia comercial que puedan afectar intereses de los países de América Latina y el Caribe". Asimismo, trató "La Evolución del Sistema Generalizado de Preferencias de los Estados Unidos".

ESTABILIDAD

El Secretario Ejecutivo de ALALC, Daniel Mesa, refiriéndose al incremento del intercambio regional, señaló que "estamos convencidos de que los

logros que se obtengan no sólo redundarán en beneficio del necesario desarrollo de nuestros países, sino también de su estabilidad política y social, por estar éstas tan íntimamente ligadas al progreso económico".

Precisó que hoy más que nunca, al facilitar las posibilidades de colocación de los productos exportables de los países en desarrollo "es tan vital para éstos, como para las mismas naciones desarrolladas, ya que a nadie puede convenir la existencia en el mundo de zonas insatisfechas en sus naturales apetencias de progreso y bienestar, pues son generadoras potenciales de perturbaciones imprevisibles".

Finalmente, Mesa planteó el apoyo de ALALC a la formación de un frente común, homogéneo y solidario de los países de América Latina y el Caribe, para participar en los foros internacionales, y "defender la eliminación de barreras que se opongan a nuestras exportaciones".

En la UTE celebran la Semana Anglo-Americana

Con exposiciones, charlas, paneles y foros el Departamento de Idiomas de la Facultad de Estudios Generales de la Universidad Técnica del Estado se encuentra celebrando la Semana Anglo-Americana.

Ayer en la cineteca de esa casa de estudios se ofreció una charla sobre "Broadway 80", dictada por el profesor Julio López, catedrático de esa universidad.

Por la tarde se exhibieron los filmes "Romeo y Julieta" y "Un hombre para todas las estaciones".

El profesor López indicó a "El Cronista" que las actividades destinadas a llevar a cabo esta celebración han tenido gran acogida de parte del alumnado, "que ha llegado en masa a las charlas y paneles que hemos realizado".

Indicó que el motivo de este festejo es procurar que la juventud obtenga mayores conocimientos acerca de la cultura de los países de habla inglesa,

especialmente de Gran Bretaña y Estados Unidos.

Respecto al tema "Broadway 80", el profesor López explicó que en estos momentos se están presentando en ese importante centro artístico más de treinta y dos obras. "Los temas, indicó, son especialmente escabrosos, fuertes y audaces. Creo que la razón radica en la necesidad de acaparar público de parte de los empresarios. No obstante, la línea general de las mismas trasunta verdadero arte. La mayoría de estos espectáculos se pueden calificar de muy buenos".

Hoy el programa continuará con una charla acerca de Abraham Lincoln, mañana habrá un espectáculo musical puesto en escena por el alumnado con canciones del folklore inglés y norteamericano y el viernes finalizará la celebración con un panel sobre Saul Bellow y la problemática de la sociedad contemporánea y con la alocución del decano de esa facultad.

El tema agrícola como un punto fundamental

En sede latinoamericana de FAO efectúan Consulta de 35 organismos

Con la asistencia de representantes de 35 organismos intergubernamentales y no gubernamentales, dio comienzo en la sede latinoamericana de la FAO en esta ciudad, la primera Consulta de organismos internacionales sobre actividades y programas relacionados con la agricultura y la alimentación en el continente.

La reunión internacional, que se extenderá hasta mañana jueves, procura que los representantes de los distintos organismos puedan profundizar conjuntamente el conocimiento de sus actividades y experiencias para dar paso a relaciones de trabajo más estrechas.

El Dr. Pedro Moral-López, subdirector general de la FAO y presidente de la Consulta, expresó que el logro de tal objetivo permitirá a los organismos internacionales responder "cada vez más adecuadamente, en lo técnico como en lo metodológico, a lo que los países de la región necesitan y esperan de estos organismos, en las circunstancias propias del grado de desarrollo de América Latina, de las relaciones de esta región con el mundo, y conforme a la variada y rica personalidad de todos y cada uno de los países latinoamericanos en el camino del progreso".

El secretario ejecutivo de la

CEPAL, Enrique Iglesias, quien también hizo uso de la palabra en la sesión inaugural, manifestó que hoy en día las estrategias del desarrollo económico de América Latina vuelven a retomar el tema agrícola como un punto focal fundamental, "primero, porque en la agricultura se encierran grandes potencialidades del desarrollo en su conjunto; segundo, porque en la agricultura están los grandes problemas sociales de América Latina, y, por último, porque

en la agricultura está una de las grandes contribuciones que la América Latina puede hacer al problema alimenticio mundial".

Iglesias expresó que la FAO y CEPAL han mantenido en el término de dos décadas una relación ejemplar, extremadamente fructífera.

Las conclusiones de la Consulta serán presentadas como un documento informativo a la próxima Conferencia Regional de la FAO para América Latina.



El Dr. Pedro Moral-López, subdirector general de la FAO habla en la sesión inaugural de la Consulta de organismos internacionales. A su lado, el secretario ejecutivo de CEPAL, Enrique Iglesias, quien también habló en la ocasión.

Gracias a las lluvias bajó la contaminación

• Expertos mundiales analizarán la forma de eliminar el smog en las ciudades chilenas

Una fuerte reducción experimentaron los niveles del smog, como consecuencia de las lluvias que han afectado la Región Metropolitana, según informó el Instituto de Investigaciones Tecnológicas, INTEC.

El director ejecutivo del organismo, Bartolomé Dezerega, entregó esta conclusión al informar sobre un seminario sobre "Actividad Industrial y Contaminación". El evento se efectuará a partir del 3 de junio en Santiago con la participación de connotados especialistas de Japón y Estados Unidos, países donde se han adecuado los vehículos para eliminar la contaminación.

ZONAS PELIGROSAS

Las zonas industrializadas de mayor contaminación son el centro de Santiago y los sectores sur y surponiente. Los mayores niveles, aparte de los agentes contaminantes, se producen por la dirección de los vientos que llevan a esos sectores el smog de las industrias.

El ejecutivo de INTEC informó que en un estudio realizado entre los años 1977 y 1979, la contaminación de monóxido de carbono proviene en un 98 por ciento de los vehículos, siendo el

resto, de responsabilidad de las industrias.

Dezerega se mostró contrario a promover el traslado de las industrias de las zonas que ocupan en la actualidad, pronunciándose en favor de efectuar antes que nada, una evaluación de los efectos contaminantes y cuantificar las inversiones necesarias para ese efecto.

PROCESO LENTO

Manifestó la conveniencia de ilustrar a la opinión pública "que el problema de la contaminación no se resuelve en un día, ya que el fenómeno es fruto del desarrollo, y es éste mismo el que debe ir eliminando paulatinamente el mal".

Los estudios realizados por INTEC revelan que entre 1977 y 1979, la actividad industrial presentaba una contaminación por partículas de 400 toneladas mensuales en la atmósfera y de 500 toneladas mensuales de anhídrido carbónico, en la zona metropolitana. Estas cifras, gracias a las lluvias, han disminuido este año.

PARTICIPANTES

En el seminario participará el doctor Isamu Horasawa, director del Instituto Japonés de Ingeniería Sanitaria y Asesor de la Organización Mundial de la Salud. También es miembro de la Asociación de Control de la Contaminación Industrial y del Comité de Protección Ambiental de su país.

En Tokio, una acción conjunta de los sectores público y privado ha permitido una baja importante en los niveles de contaminación. Los vehículos están, además, obligados a contar con equipos descontaminantes. El parque vehicular de esa ciudad supera los cuatro millones de unidades.

INTEC, como alternativa, está estudiando la transformación de la locomoción colectiva a vehículos a electricidad. También analiza la posibilidad de eliminar el uso del plomo de la bencina chilena.

MARTES
SUPLEMENTO
SUPERONDA

La Nación
El diario grande de Chile

Música, ídolos de la canción, figuras de la TV: todo el mundo juvenil del espectáculo en un suplemento semanal, especialmente preparado para la juventud chilena.

Leve alza del cobre

La libra de cobre se cotizó ayer a 96,490 centavos de dólar la libra en la Bolsa de Metales de Londres, experimentando una variación de 3,119 centavos, respecto al precio alcanzado el viernes último, que fue de 94,145 centavos de dólar.

La Corporación del Cobre informó que el precio a futuro del metal, es estimado en 97,366 centavos de dólar.

En estos momentos, el promedio mensual del metal rojo es de 92,232 centavos de dólar, mientras que el promedio anual alcanza a los 109,184 centavos.

En total, se transaron 12.000 toneladas del metal en la Bolsa Metalera de Londres.

Los avances en el tratamiento de las enfermedades respiratorias y su aplicación en el manejo clínico de las mismas, serán abordados en el VII Curso Teórico Anual de la Fisiopatología y cuidados intensivos respiratorios que inició ayer la Facultad de Medicina Oriente de la Universidad de Chile.

La jornada está dirigida a médicos especialistas y becarios en anestesiología, cirugía torácica, medicina interna e intensiva, neumotisiología y pediatría, los que tendrán la oportunidad de discutir acerca de la función del sistema respiratorio en la salud y enfermedad.

Las alteraciones respiratorias ocupan el segundo lugar en el total de afecciones que atacan frecuentemente al hombre y en el

Científicos de la U. analizan enfermedades respiratorias

caso de los niños alcanzan a ser las primeras, de acuerdo a estadísticas de salud pública.

A estas jornadas de perfeccionamiento asisten 113 médicos ocho de los cuales son extranjeros y 38 de provincias. Las actividades se prolongarán hasta el sábado 31, bajo los auspicios

de la Oficina de Graduados de la Facultad de Medicina Oriente, el Ministerio de Salud, la Sociedad Chilena del Tórax y la TBC, la Sociedad de Anestesiología de Chile, Sociedad de Pediatría y la Sociedad de Medicina Intensiva.

UNICO CHILENO EN ULADE

El profesor de la Facultad de Ciencias Químicas y Farmacológicas Abel Guarda fue seleccionado como el único postulante chileno a la Beca ULADE (Unión Latinoamericana de Embalaje), junto a representantes de otros países latinoamericanos. Allí podrá perfeccionarse sobre la materia en un centro especializado en los Estados Unidos.

Además de sus labores académicas en la Universidad de Chile, el profesor Guarda integra el directorio del Instituto del Empaque, donde también está a cargo de las actividades de perfeccionamiento.



ESTUDIANTE GANO PASAJE A ESTADOS UNIDOS. Lorena de la Paz Susarte, egresada de enseñanza media y estudiante de inglés del Instituto Chileno-Norteamericano de Cultura, ganó el pasaje aéreo ida y vuelta de Santiago a Washington y Nueva York, sorteado entre los alumnos del segundo bimestre del instituto binacional.

RESTAURANTES TECNICOS S.A.

Resolución de Autorización de Existencia Nº 3685 de fecha 23 Agosto de 1976, capital autorizado por resolución Nº 360 - C de fecha 13 de Octubre de 1976.

Capital Autorizado 300.000
Capital Suscrito 300.000
Capital Pagado 300.000
Reservas 117.923.256

DIRECTORIO

Presidente : Sr. Jorge Razmilic Vlahovic
Directores : Sr. Jacques Regard Mutin
Sr. Marcos Kutulas Arcic

BALANCE AL 31 DE DICIEMBRE DE 1979

Activo Circulante	10.486.856
Pasivo Circulante	(35.620.060)
Capital de Trabajo	(25.133.204)
Activo Fijo	224.979.425
Otros Activos	8.629.239
Pasivo a Largo Plazo	(82.048.522)
Patrimonio Neto	126.426.938

ROLANDO DALBORA GADAL
Gerente General

RESULTADO ENTRE EL 1º/1/79 Y EL 31/12/79

Ingresos de Explotación	137.245.408
Costo de Explotación	(79.804.655)
Margen de Explotación	57.440.753
Gastos de Adm. y Ventas	(30.121.023)
Resultado Operacional	27.319.730
Otros Egresos no operac.	(20.014.530)
Corrección monetaria	9.577.568
Resultado antes de Impto. Renta	16.882.768
Impuesto a la Renta	(8.679.086)
Utilidad Neta	8.203.682

JORGE R. DALBORA GADAL
Reg. Nº 13127 Lic. Nº 013899

BALANCE GENERAL EJERCICIO COMPRENDIDO ENTRE EL 1º de Enero al 31 de Diciembre 1979 DISTRIBUIDORA QUIMICA E INDUSTRIAL "ALFA" S.A. Las Americas 700 Valpo

ACTIVO

Activo Circulante

CAJA Y BANCOS	3.506.151,40
VARIOS DEUDORES	18.837.367,00
DOCTOS POR COBRAR	980.627,06
IMPTO. VALOR AGREGADO	60.054,63
EXISTENCIAS	40.678.644,89
SEGUROS DIFERIDOS	111.058,16

43.373.913,43

Activo Fijo

EQUIPOS Y TRANSPORTES	2.317.269,07
MAQUINARIAS Y EQUIPOS	5.971.544,15
DEPRECIACION ACUMULADA	- 854.143,39
DEPRECIACION EJERCICIO	- 799.157,42
ANTICIPOS AL PERSONAL	176.517,47

6.761.029,80

Otros Activos

APORTE EMPRESAS COMPLEN.	164.321,64
--------------------------	------------

164.321,64

TOTAL ACTIVO

50.300.264,94

PASIVO

Pasivo Circulante

BANCOS ACREEDORES	750.000,00
Varios Acreedores	10.839.965,54
OTRAS CTAS. CTES.	51.925,76
PROVISION Y RETENCIONES	1.030.478,59
IMPTO. RENTA	20.449,77
ACREEDORES MONEDA EXTRAN.	3.908.165,42

16.808.985,08

Pasivo Largo Plazo

CTA. CTE. ACCIONISTAS	5.378.100,00
-----------------------	--------------

5.378.100,00

Patrimonio

CAPITAL PAGADO	250,00
CAPITAL PROPIO ART. 35	80.969,36
RESERVAS REVALOR. ACUM.	10.859.959,84
OTRAS RESERVAS REVALORIZ	67.810,26
RESERVA LEGAL	2.360.492,00
OTRAS RESER. UTILIDADES	9.256.970,44
UTILIDAD EJERCICIO	5.476.727,06

20.113.179,86

TOTAL PASIVO

50.300.264,94

ERNESTO BERKOVITS POLLAK
Gerente General

HUGO HURDUEZ BRIDEN
Contador Auditor

Comercio dará a conocer problemas comunes a S.E.

La actividad comercial del país, a través de sus agrupaciones gremiales, se apresta a celebrar su semana, que culminará el 6 de junio con los tradicionales actos de homenaje al estadista Diego Portales.

La fecha encuentra al sector en un estado expectante, con una tendencia creciente en los elementos competitivos a raíz de la apertura al comercio internacional, con distintos parámetros para los representantes de la actividad, en cuanto a crecimiento de ventas y empleo, y problemas comunes.

Estos últimos se centran en la fiscalización del quehacer comercial, el clandestinaje y contrabando, aspecto entre otros que serán dados a conocer al Presidente de la República, cuando los dirigentes de la Cámara Central de Comercio y de la Confederación del Comercio Detallista asistan a la audiencia programada para el 5 de junio a las 9.30 horas.

Ambas agrupaciones, que según sus máximos representantes, tienen como objetivo satisfacer las necesidades del consumidor, en especial a la dueña de casa, ofrecerán durante la semana hasta el 6 de junio, ofertas especiales para realzar este nuevo aniversario del "Día del Comercio".

CAMARA CENTRAL

Guillermo Elton, presidente de la Cámara Central de Comercio, señaló en rueda de prensa, que la actividad es una de las que más aporta a la economía nacional, representado en su participación del 20% en el producto bruto del país.

Subrayando la dinámica impuesta por el actual modelo de economía social de mercado, señaló que en los últimos cuatro años, las ventas reales han crecido en alrededor de un 20% por año. Destacó asimismo, que el sector es uno de los que más ha contribuido a la disminución del desempleo, informando que de 182.000 personas que trabajaban en el comercio en 1978, la cifra subió a 240.000 en 1979.

PROEXPA

Interés español en mercados chilenos

Una completa muestra de alimentos envasados, confites, caramelos y licores españoles se expone en el salón Villarrica del Hotel Carrera. El céntrico recinto acoge a PROEXPA (Promotora Española de Exportación Alimentaria) que incluye en esta ocasión productos de once empresas dedicadas al rubro alimenticio y bebidas.

Julia Orensanz, Directora de la Misión, explicó que "si bien la alimentación chilena y la española son muy similares y en el mercado nacional ya están ofreciéndose algunos de estos productos, la misión comercial española tiene como objetivo fundamental explorar el mercado chileno y formar una red de distribuidores efectiva y continua".

La muestra está patrocinada por el Ministerio de Comercio de España e incluye conservas vegetales, cárnicas y de pescados y mariscos, pulpas de fruta, platos preparados, vinos espumosos, (champagne) y de mesa, licores, galletas, caramelos y confites. Entre estos últimos destacan los afamados turrónes y mazapanes de Navidad, tradicionales en la Madre Patria.

Consultada al respecto por El Cronista, Julia Orensanz explicó que era muy probable que en el futuro próximo se llegara a acuerdos que hicieran posible la instalación de empresas españolas en Chile, "y hasta formar empresas de carácter mixto, ya que nos hemos enterado con gran complacencia de las facilidades que nuestro país da a la inversión extranjera y de la solidez de vuestra economía".



Rafael Cumsille

Elton, que se encontraba acompañado por el presidente del Sindicato de Dueños de Establecimientos Comerciales, SIDECO, Antonio Jadad, entre otros dirigentes, se refirió también a los aspectos preocupantes. Uno de ellos, dijo, es el control tributario, "Lo apoyamos— enfatizó— pero en él no debe haber discriminación, como la que afecta al comercio", dijo.

Al respecto anticipó, que se encuentra en revisión, un proyecto de decreto ley que será entregado al Jefe del Estado, conteniendo proposiciones de normas para que la fiscalización se haga en forma equitativa. Paralelamente, Guillermo Elton anunció que se está preparando un estudio de más largo alcance, que propondrá acciones jurídicas contra el comercio clandestino y el contrabando.

En este punto, Antonio Jadad puntualizó que se han detectado contrabandos procedentes de las zonas francas, especialmente de cigarrillos y paraguas, los que son ofertados en plena vía pública y en el corazón de la capital. Indicó que las municipalidades están preocupadas del problema, "pero al parecer — dijo— aún hay poca dotación". Elton por su parte, afirmó que la labor de control de estas irregularidades compete al Estado.

En cuanto al programa de actividades hasta el 6 de junio, el próximo viernes se efectuará la ceremonia de constitución de la Cámara Chilena Sud-Africana del Comercio. El martes 3 de junio se procederá a la firma de un convenio de capacitación, entre la Cámara

Central, Sideco y la Federación Nacional de Trabajadores del Comercio. El jueves 5, junto a los representantes del comercio detallista asistirán a la audiencia con el Presidente de la República, y el viernes 6, al mediodía, también con sus colegas, detallistas, participarán en la ceremonia tradicional ante el monumento a Diego Portales, en la Plaza de la Constitución.

Posteriormente, en el Club de La Unión, se realizará la entrega de los premios a personas destacadas recaendo en esta oportunidad, en Miguel Kast, Ministro Director de ODEPLAN, en la categoría autoridad de gobierno; en Pablo Baraona, ex Ministro de Economía, en la mención empresario, y en el periodista de Televisión Nacional Héctor Reyes.

COMERCIO DETALLISTA

Rafael Cumsille, presidente de la Confederación del Comercio Detallista, también en conferencia de prensa, presentó un cuadro similar con sus colegas de la Cámara Central, en cuanto a los problemas pero vertió una distinta opinión respecto a la situación actual de la actividad.

Estimó el dirigente, sin citar cifras, que las ventas han bajado, señalando igualmente que esperan que la inflación sea superior al 30% anticipado por las autoridades.

Advirtió Cumsille además, que los daños dejados por los últimos temporales en la Zona Sur del país en la agricultura, son superiores a lo que se piensa, señalando que ello afectará directamente y en el corto plazo al comercio.

En torno al comercio clandestino, denunció que una sola empresa envía, más o menos, 3.000 personas a vender puerta a puerta, evadiendo impuestos. Al respecto entregó una carta respuesta enviada por el Director de Impuestos Internos, Felipe Lamarca, a la Confederación, donde no acoge la petición del gremio de aumentar a \$ 50 el monto mínimo para extender la boleta de compraventa.

Este punto, dijo Cumsille, será uno de los que le presentarán al Presidente de la República, en la audiencia que sostendrán junto a los dirigentes de la Cámara Central.

Entre las actividades programadas para la semana, hoy realizarán una jornada de capacitación en el Hotel Tupahue. El domingo 1º de junio asistirán a un oficio religioso en la Catedral metropolitana y el viernes 6 de junio, asistirán a la ceremonia en la Plaza de la Constitución, y posteriormente entregarán premios al dirigente Hernán Vergara, al periodista Osvaldo Cifuentes, a Abel Alonso y al boxeador Martín Vargas en un acto en el Hotel Carrera.



Antonio Jadad (izq.), presidente de SIDECO, y Guillermo Elton, presidente de la Cámara Central de Comercio.

Alemanes interesados en comprar partes y piezas

Auspiciosas condiciones ofrece el mercado de Alemania Federal a los productos del sector metalmeccánico, según informó la Asociación de Industriales Metalúrgicos, ASIMET.

El representante de la entidad, Nelson Bravo, dio a conocer los positivos resultados de una reunión del Embajador de Chile en Bonn, Vasco Undurraga, con empresarios y comerciantes de ese país.

ASIMET, entre sus programas a corto plazo, contempla el envío de una misión comercial a Alemania Federal. El grupo integrado por 50 empresarios viajará a ese país a fines de este año. La delegación visitará también Francia y España.

Bravo indicó que hay grandes perspectivas para la colocación de partes y piezas metalmeccánicas en esos mercados. Agregó que de los contactos ya efectuados se concluye en la existencia de posibilidades de constituir sociedades mixtas y traspaso de tecnologías.

VARELA CONSTRUCCIONES S.A.

ESTADO FINANCIERO

Resolución de Autorización de Capital y Existencia N° 214 del 30 de Enero de 1969

Balance al 31 de Diciembre de 1979

Activo Circulante	\$ 19.956.560
Pasivo Circulante	(31.320.144)
Capital de Trabajo	(11.363.584)
Activo Fijo	8.878.233
Otros Activos	9.256.135
Pasivo Largo Plazo	(49.380)
Patrimonio Neto	6.721.404

Capital Autorizado \$	1.200
Capital Suscrito	1.200
Capital Pagado	1.200
Reservas	6.720.204

Resultado entre el 1º de Enero de 1979 y el 31 de Diciembre de 1979

Ingreso de Explotación	\$ 90.571.176
Costo de Explotación	(99.775.046)
Margen de Explotación	(9.203.870)
Gastos de Administración y Ventas	(8.073.817)
Resultado Operacional	(17.277.687)
Otros Ingresos (Egresos)	
Netos no Operacionales	20.428.380
Corrección Monetaria Más	270.853
Resultado Antes de Impuesto a la Renta	3.421.546
Impuesto a la Renta	(1.368.618)
Utilidad Neta	2.052.928

JORGE MATAMALA B.
Contador
Reg. C.C. N° 5742
Licencia N°009221.

ISABEL CARRASCO N.
Gerente

Rector de la U, incorporado a la Sociedad Científica

En sesión solemne y pública, que presidió Eduardo Frenk, titular de la Sociedad Científica de Chile, esa entidad, incorporó al rector de la Universidad de Chile, General Agustín Toro Dávila, como miembro titular.

En la ceremonia estuvieron presentes los directores de la sociedad científica, que está celebrando sus 89 años de vida y las más altas autoridades de la U.

El discurso de recepción estuvo a cargo de Eduardo Frenk quien, para los efectos, reemplazó al doctor Alejandro Garretón quien excusó su asistencia por estar presidiendo, en esos momentos, la Academia Chilena de la lengua que se reunía en forma ordinaria.

El doctor Frenk, en su discurso, habló de la trayectoria de la sociedad científica de Chile a la que han pertenecido, desde su fundación, destacadas personalidades chilenas y extranjeras.

La entidad cuenta con más de cien ramas en la actualidad. Más adelante, se refirió a la transición que vive el mundo de hoy, de una sociedad industrial a una científico-tecnológica y a los desafíos que se plantean en el orden moral. Dijo que, de acuerdo a estudios recientes, en Chile hay 3 millones 615 mil niños menores de 15 años y sólo un porcentaje pequeño de ellos podrá tener cabida en la universidad, por lo que habrá que preocuparse del futuro que espera al resto y abrir nuevos caminos para ellos.

Finalizó el Dr. Frenk dando la bienvenida al rector a la sociedad científica.

Luego el ex-Presidente de la entidad, Humberto Barrera, hizo entrega al general Toro Dávila del diploma respectivo.

Por su parte, el rector, en su discurso de agradecimiento dijo: "Estoy cierto que al otorgarme esta distinción, la sociedad científica ha pensado, también en la Universidad de Chile, que represento, institución que, al igual que la sociedad, ha puesto sus más altas aspiraciones en la formación y desarrollo cultural del habitante de nuestro país".

Posteriormente expresó: "El agrado de estar entre ustedes en esta ocasión y la satisfacción de haber recibido tan alto honor, como es el de hacerme uno de vuestros miembros, no es un regocijo sin causa o meramente emocional, puesto que, por el contrario tiene su origen en la posibilidad que se me brinda de ser partícipe en las mejores y más nobles ideas sobre progreso científico, perfección humana y desarrollo social, en cuyos altos fines la sociedad científica ha puesto sus mejores esfuerzos durante tantos lustros".

La sesión solemne continuó con la conferencia del doctor Ricardo Walsen: "Nuestra medicina de ayer y hoy". El médico fue incorporado como miembro en propiedad de la institución.



El Rector agradece la distinción.

La Subsecretaria de Educación inauguró Congreso de Profesores

Como la gran conquista del profesor chileno calificó la Subsecretaría de Educación, Silvia Peña, la legislación sobre la carrera docente que pretende objetividad, equidad y justicia en la carrera funcionaria del maestro. Esta declaración la hizo al inaugurar el Quinto Congreso Nacional de Profesores en Puerto Montt.

La Subsecretaria manifestó que este es un instrumento que está terminando, de una vez por todas, con el estancamiento en que estaban los maestros ingresando en un grado determinado y terminando allí mismo, incrementándose ese grado sólo por concepto de asignación de antigüedad, poniendo en el mismo nivel y sin posibilidades de diferenciación, al buen profesor, al mediocre y al malo que no merecía estar allí.

La carrera docente, dijo la Subsecretaria de Educación, exige de todos los que la conforman un alto profesionalismo, ecuanimidad e iniciativa. Es por ello, prosiguió, que en un afán de descentralización y desconcentración se han delegado en los diversos niveles jerárquicos, especialmente en los jefes de establecimientos, una

extensa gama de atribuciones antes radicadas en los niveles superiores.

LOGROS ECONOMICOS

La implementación de la carrera docente costó al Estado 120 millones de dólares, mucho más de lo presupuestado. Esto significó, dijo Silvia Peña, un aumento de un 40% promedio de los sueldos en moneda de igual valor, es decir, el incremento per cápita fue de alrededor de los \$4.000 pesos mensuales por profesor.

Otro punto que tocó la representante del Ministro de Educación en Puerto Montt, se refirió a la carga horaria de los establecimientos. Dijo que uno de los objetivos del nuevo sistema, que todo tiempo y actividades que un docente dedique al Colegio se le contabilice como tiempo efectivo de labor. Entre ellos las reuniones de centros de padres, corrección de pruebas, planificación de clases y una extensa gama de actividades que antes estaban consideradas al margen de su desempeño como profesor.



DR. HECTOR RODRIGUEZ, jefe del Departamento de Apoyo a los Programas del Ministerio de Salud.

Pánico causó temblor en el norte

Pánico causó en el Norte Grande un fuerte temblor, que, según el Instituto Sismológico de la Universidad de Chile, tuvo su epicentro a 167 kilómetros en el mar, frente a la costa peruana.

El movimiento tuvo una intensidad de 4 a 5, de la escala internacional de 1 al 12, y se registró a las 14,45 horas del lunes. Pese a la alarma que produjo entre los habitantes de la zona, de acuerdo al Servicio de Telecomunicaciones del Ministerio de Obras Públicas, no se registraron daños ni desgracias personales.

En Arica, el movimiento telúrico alcanzó grado cinco y siguió temblando durante quince minutos.

El fenómeno también se registró en Iquique, Antofagasta, Calama y Copiapó, pero con menor intensidad. De acuerdo a las informaciones despachadas por nuestros corresponsales, en Arica el movimiento causó derrumbes de tierra y piedras sobre la Carretera Panamericana, en el sector ubicado entre Cuya y Arica debiendo interrumpirse el tránsito vehicular por algunas horas. Personal de Vialidad procedió de inmediato a despejar parcialmente la ruta y Carabineros debió organizar el paso limitado de vehículos livianos.

Extraño virus del norte no se propagará a la capital

"Sólo cuando conozcamos las características del visitante sabremos si hay probabilidades de que el virus que afecta a la zona norte se propague a Santiago o a cualquier región del país". Así lo dio a conocer el doctor Héctor Rodríguez, jefe del Departamento de Apoyo a los Programas del Ministerio de Salud, ante rumores que señalaban que una epidemia gripal afectaría a la capital y otras regiones cercanas.

En conversación con "El Cronista" el facultativo expresó que todo está supeditado a conocer el origen y las características del germen que atacó aproximadamente a un 30% de la población nortina, obligando a la suspensión de las clases en localidades como Calama, Chuquibambilla y otras.

Al respecto agregó que mientras no estén aclarados esos antecedentes, no se puede indicar

las medidas a adoptar para prevenir o atacar el mal. "Por este motivo —precisó— no podemos hablar de lugares ni velocidad de propagación."

"Lo que sí se observa en la zona norte —declaró— es un aumento de las enfermedades respiratorias, que por las razones anteriores no se pueden calificar ni de gripe o influenza".

Por su parte, el doctor Augusto Schuster, delegado de Gobierno ante el Servicio Nacional de Salud, informó que los cuadros de tipo respiratorio detectados en el norte son producto de lo que ocurre en un año normal en período de invierno.

El doctor Enrique Fuentes, especialista en esta materia, indicó a "El Cronista" que en líneas generales una gripe es una enfermedad viral sin mayores riesgos, aún cuando sus complicaciones son serias. "No hay que descuidarse frente

a los síntomas de resfriado fuerte, pues este hecho podría provocar una neumonitis, una bronquitis crónica, pulmonía y otras enfermedades que sí revisten gravedad".

Por su parte, el doctor Federico Madrid Apablaza aseveró que este mal provoca, también, gran ausentismo laboral "por lo que muchas veces en las empresas llevan a cabo programas masivos de vacunación para proteger a sus empleados".

Para prevenir la gripe ambos médicos coincidieron que es de importancia evitar los contagios y no enfrentarse a cambios bruscos de temperatura. "Cuando ya se ha adquirido el mal, dijo Madrid, es necesario beber gran cantidad de líquido, especialmente bebidas calientes, guardar cama y no ingerir antibióticos sin prescripción médica".

Se renovó la autorización para recoger algas varadas

PUERTO MONTT. Ha sido renovada la autorización para la recolección y transporte de alga gracilaria, o "champa", en la Provincia de Llanquihue, según resolución adoptada por las autoridades luego de un detenido estudio técnico.

La información fue confirmada por el gobernador marítimo capitán de Fragata Alfonso Herrera, y el Director Regional del Servicio Nacional de Pesca, Jaime Roller.

Por instrucciones de la Intendencia Regional, se hizo un estudio destinado a reglamentar la actividad recolectora de alga gracilaria en la Provincia de Llanquihue, la que había sido suspendida el 15 de febrero último, a raíz de la sobreexplotación de que era objeto el citado recurso.

De acuerdo al resultado de dichos estudios, y a la recuperación que presentan las praderas de algas, es que las autoridades resolvieron reabrir la autorización sobre la base del Decreto Supremo 37 de 1976, que regula la actividad alguera. Para el cumplimiento cabal de las disposiciones legales vigentes, se ha impartido un instructivo a las empresas que soliciten autorización, en el que se reitera que sólo se permite la recolección de alga varada en forma natural, y en ningún caso la extracción desde el fondo marino.

Tanto el servicio de pesca como la autoridad marítima, fiscalizarán el cumplimiento de tales disposiciones.

Entre tanto, se anunció que para 1981 se hará un estudio más profundo sobre la materia, financiado con fondos regionales.

2 mujeres integraban banda de asaltantes

Cuatro individuos fueron detenidos por Investigaciones, acusados de asaltos reiterados a taxistas. Recuperándose especies por un valor de 700 mil pesos.

Los antisociales operaban preferentemente en los sectores de la rotonda Departamental, Quilín y Vicuña Mackenna.

Para efectuar sus fechorías los delincuentes se hacían acompañar de dos mujeres y de esta forma lograron asaltar a varios taxistas a los que después de robarle el dinero, dejaban abandonados.

Los detenidos fueron identificados como Guillermo Ramírez Sepúlveda, Daniel Moya Guzmán, Jorge Henríquez Ocampo y José Gatica Castillo, este último era un reo evadido del Juzgado de Avenida España.

Todos fueron puestos a disposición de los tribunales correspondientes, donde tendrán que responder por diez atracos a taxistas y cinco robos a inmuebles.

La policía incautó, además de las especies robadas, dos revólveres calibre 38 y 22 que los delincuentes usaban para intimidar a sus víctimas.



Cuatro de los asaltantes de taxistas detenidos por Investigaciones.

Suicidio en el Metro

Un hombre, de aproximadamente 60 años de edad, se quitó la vida a las 20.05 horas del lunes lanzándose al paso del ferrocarril metropolitano, en la Estación Santa Lucía, en el andén norte.

El cuerpo del suicida fue levantado a los pocos minutos por personal de Carabineros, reanudándose el servicio de trenes a las 20.15 horas. El suicida no portaba ningún tipo de documentación.

400 mil vehículos circulan en Santiago

En junio reanudan programa de descontaminación ambiental

A partir del 2 de junio se reanudará el control de monóxido de carbono a los vehículos con un peso menor a los mil 500 kilos. Esto forma parte del programa de descontaminación ambiental que realiza la Secretaría Regional del Ministerio de Salud, en conjunto con otros organismos.

Según los últimos índices entregados, el nivel de contaminación en la capital durante mayo alcanzó a 20 partículas por millón, estando entre los límites aceptados internacionalmente.

Así lo dio a conocer en una conferencia de prensa el Secretario Regional de esta Secretaría de Estado, doctor Guillermo Morales Silva, quien agregó que el problema está controlado, pero no resuelto, si se toma en cuenta que hay 400 mil vehículos circulando por la ciudad.

La autoridad explicó que dicha acción preventiva se suspendió en enero de este año, pues las cifras estaban dentro de lo normal y muchos vehículos renovaban sus patentes ese período. Sin embargo, precisó que el control a las máquinas petroleras, fundamentalmente camiones y movilización colectiva, se mantiene desde junio de 1979, fecha en que se inició este programa de higiene ambiental.

COMISION

El doctor Morales expresó que esto se realiza en conjunto con el Intendente de la Región Metropolitana, general Rolando Garay, quien preocupado de la importancia que tiene este problema en la salud de los habitantes, creó una comisión ambiental.

"En estos momentos trabajamos —señaló— en unión

de la Intendencia; Secretarías Ministeriales de ODEPLAN, Justicia; Investigaciones y Carabineros, con los cuales se elaboró un esquema de trabajo para analizar la situación".

Al respecto, declaró "este es un problema multisectorial. Tiene un trasfondo económico vinculado a la parte automotriz, también se vincula con el sector transporte policial, el cual colabora, y enseña a respetar los hábitos y normas en estas materias. Por ello, esta realidad debe analizarse de todos los ángulos y todas las medidas que se tomen para prevenir la contaminación serán de vital importancia", puntualizó.

CONTROL Y SANCIONES

En cuanto a la acción preventiva que se reanudará el próximo 2 de junio informó que estará a cargo del ingeniero Luis Leiva, junto a otros dos profesionales más. Para tal efecto, se colocarán puestos móviles estratégicos en lugares de gran afluencia de vehículos, "teniendo en cuenta que el detenerlos no provoque congestión de tránsito".

El facultativo expresó que las sanciones a los infractores irán de los dos mil a diez mil pesos, pudiendo llegar a los 18 mil pesos.

Agregó que está en estudio la posibilidad de castigar en forma penal, a aquellos choferes cuyos vehículos emanen monóxido de carbono con el "ecocidio", que sería un nuevo delito.

"Este año —manifestó— han habido factores climáticos favorables, los cuales ayudan a que los niveles no suban, pero eso no implica que todo esté solucionado".

Reiteró que están conformes con las cifras alcanzadas si se

compara que en junio de 1979 los índices alcanzaron a 44 partículas por segundo, siendo el nivel máximo de 35 partes por segundo.

"Durante 1978 estas cifras fueron más alarmantes pues durante ese año se propusieron 454 veces los límites normales, agregó. "Estos datos se entregan cada 27 segundos, por ello el control es riguroso".

En relación a las fuentes de contaminación que ellos controlan, declaró que no sólo abarcan las fuentes móviles, que corresponden al parque automotriz. Además está la supervisión de las fuentes fijas, que abarcan las industrias, calderas de edificios, hornos de panaderías, incineradores.

"Toda esta labor se realiza —declaró el Secretario Ministerial— para crear en la población el concepto de que no podemos seguir autosuicidándonos, con estos gases tóxicos. La solución a este problema nos dará salud y economía al bolsillo de los dueños de automóviles. Es importante dejar en claro que esto no sólo afecta al centro de la ciudad, el smog también se propaga a otros puntos de la capital".

PROGRAMAS

Con respecto a los programas que desarrollará esta Secretaría Ministerial, el doctor Morales expresó que trabajará este año en dos dependencias, una con el Ministro de Salud y otra en estrecha relación con el gobierno metropolitano.

En el primer nivel se supervisará, coordinará y evaluará todo el programa a realizarse por las siete áreas de salud existentes, las que más tarde se convertirán en servicios de salud.

Además distribuirán a los jefes de salud todas las normas programáticas.

Los programas incluyen planes de control a la seguridad industrial, rabia canina, alimentos, manejo de fábricas, que se realizarán en conjunto con el gobierno metropolitano.



En una conferencia de prensa, el Secretario Regional Ministerial de Salud, doctor Guillermo Morales, expresó que no podemos seguir autosuicidándonos con la contaminación ambiental.

mo Morales, expresó que no podemos seguir autosuicidándonos con la contaminación ambiental.



Coopercarab COOPERATIVA DE CONSUMOS Y DE AHORROS "CARABINEROS DE CHILE LTDA."

En cumplimiento a las disposiciones vigentes en el Estatuto de la Cooperativa de Carabineros, se llama a inscripción de candidatos a los cargos que, por término de mandato de los Sres. Consejeros, quedarán vacantes. Los interesados deberán concurrir a la Secretaría General de la entidad, Mac Iver N° 245, 3er piso, los días 2, 3, 4, 5 y 6 de junio próximo, entre las 15 y 18 horas, inclusive.

PARA CONSEJEROS TITULARES EN SERVICIO ACTIVO Y EN RETIRO.

De Nombramiento Supremo y a Contrata.

Uno del grado de General de Orden y Seguridad.
Uno del grado de Mayor a Coronel de Orden y Seguridad.
Un funcionario de Nombramiento Supremo en Retiro.
Uno del grado de Suboficial Mayor de Orden y Seguridad en Retiro.

PARA CONSEJEROS SUPLENTE EN SERVICIO ACTIVO Y EN RETIRO.

De Nombramiento Supremo y a Contrata.

Uno del grado de Teniente Coronel a General de Intendencia.
Un funcionario de Nombramiento Supremo en Retiro.

REQUISITOS DE POSTULACION

- 1.- Ser socio con cinco años continuados a lo menos;
- 2.- Tener su residencia establecida en el Área Metropolitana desde el momento de inscribirse como candidato y durante el desempeño del cargo;
- 3.- No ser proveedores o contratistas de la Cooperativa, ni tampoco su cónyuge o pariente por consanguinidad en toda la línea recta y en la colateral hasta el segundo grado inclusive y afin hasta el segundo grado;
- 4.- Ser miembro de Carabineros de Chile en Servicio Activo o en Retiro;
- 5.- Tener a lo menos un ingreso mínimo mensual pagado como aporte de capital.

CONSEJO DE ADMINISTRACION

TEXTIL SONATEX S.A.

ESTADOS FINANCIEROS AL 31 DICIEMBRE DE 1979

Balance al 31 de Diciembre de 1979

Activo Circulante	\$ 3.267.933,31
Pasivo Circulante	\$ (1.539.479,60)
Capital de Trabajo	\$ 1.708.453,71
Activo Fijo	\$ 2.876.308,00
Otros Activos	\$ 39.504,48
Patrimonio Neto	\$ 4.624.266,19

Resultado entre el 1º Enero y el 31 de Diciembre de 1979

Ingresos de Explotación	\$ 4.718.664,31
Costo de Explotación	\$ (3.706.218,36)
Margen de Explotación	\$ 1.042.445,95
Gastos Administrativos y Ventas	\$ (610.343,00)
Resultado Operacional	\$ 432.102,95
Otros Ingresos Netos no Operacionales	\$ 4.000,00
Otros Egresos Netos no Operacionales	\$ (397.525,22)
Corrección Monetaria	
(Más)	\$ 142.520,30
Resultado antes de Impuesto a la Renta	\$ 181.098,16
Impuesto a la Renta	\$ (0.000,00)
Utilidad Neta	\$ 181.098,16

Firma del Gerente General
VIOLETA SCHUSTER GARCIA

Firma del Contador
GUACOLDA CASTRO ESCOBAR
R.C.C. 5764-Licencia N° 000254

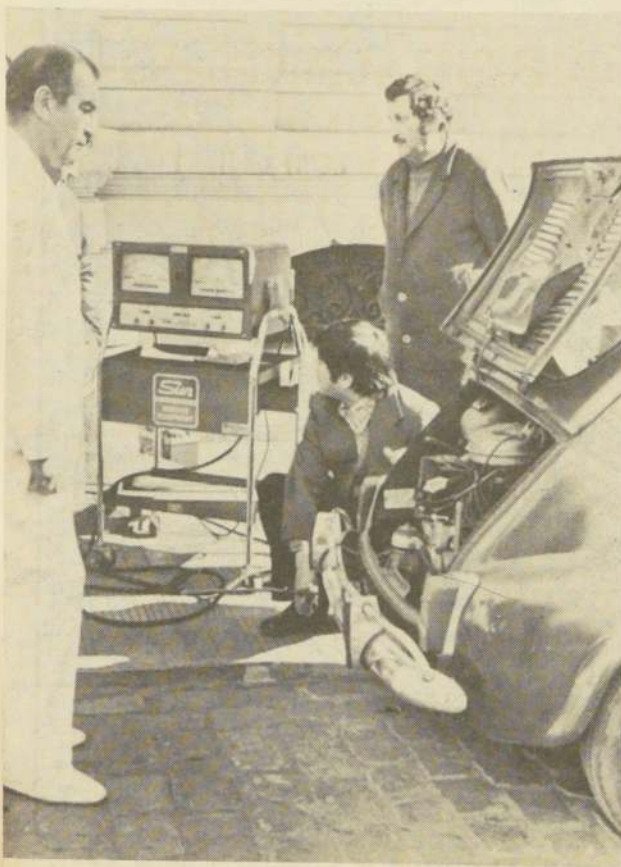

La autoridad médica observa el analizador de monóxido de carbono infrarrojo no dispersivo, máquina que controlará a los vehículos con un peso menor de los mil quinientos kilos.

En municipios

Sigue llegando ayuda para los damnificados

En forma activa se continuaba trabajando ayer en las diversas Municipalidades de la Región Metropolitana, en la recepción, clasificación y embalaje de la ayuda para los damnificados por los temporales en la zona sur del país.

Pese a que la mayoría de los gobiernos comunales fijaron el fin de semana pasado para recoger esta ayuda, las donaciones han seguido llegando hasta ellas, por intermedio de particulares o empresas industriales o Juntas de Vecinos que solicitan se les envíen vehículos para entregar lo que han recolectado.

Caso especial de mención merece la Municipalidad de La Granja. Se trata de una comuna en que prima la gente de escasos recursos. Sin embargo, pese a ello, la ayuda recibida en la corporación edilicia supera todos los cálculos hechos previamente, ya que la comunidad respondió como un solo hombre para entregar su colaboración para los hermanos del sur.

También en Pudahuel, otra de las comunas llamadas pobres, la respuesta de la comunidad fue excelente y en la Municipalidad ayer se trabajaba activamente en la clasificación de las prendas y alimentos recibidos, a fin de enviarlos a las oficinas de CEMA.

En la Municipalidad de La Cisterna ayer se estaba enviando lo recolectado a las oficinas de CEMA Chile. También autoridades comunales señalaron su complacencia por la masiva respuesta de los habitantes de ese sector, lo que permitió una contribución bastante valiosa para los damnificados.

En general, en todas las Municipalidades ayer se continuaba trabajando en el embalaje de lo recibido. Esto demuestra que los santiaguinos respondieron ampliamente al llamado que le hiciera la Primera Dama de la Nación, entregando su generoso aporte.

En CEMA se informó ayer que ese organismo se encuentra en espera de comunicaciones oficiales de las autoridades de las zonas afectadas por el temporal, para enviar la ayuda que éstas estimen más necesarias, así como para determinar los lugares donde se precisa aún más esa ayuda. De esta manera, se ahorrará tiempo y dará a cada lugar lo que más precisa. Por esta razón aún no se ha determinado la fecha del próximo embarque de elementos y ahora su acción se limita a clasificar lo que están recibiendo de los Municipios.

Cinco puntos de gran interés para la comunidad dará a conocer el Alcalde de Santiago, Patricio Guzmán, en una conferencia de prensa que ofrecerá a las 9 horas del viernes, en la Sala de Comisiones del edificio consistorial.

En esta reunión con la prensa dará a conocer el programa extraordinario de iluminación para el presente año, su comienzo y la formación de las distintas comisiones para recibir los aportes que la comunidad entregará para mejorar o ins-

A Londres y Buenos Aires viajará el Alcalde Guzmán

talar la iluminación en el área central, además de las principales arterias de la misma.

También dará antecedentes sobre un convenio que se suscribirá entre el municipio y la Corporación Nacional Forestal, CONAF, para realizar una masiva plantación de palmeras chilenas y otros árboles autóctonos.

En esta oportunidad, además, informará sobre las bases para el concurso del proyecto de remodelación de la Plaza de la Constitución y sobre el Premio Municipal de Pintura y Escultura.

Finalmente, el Alcalde Guzmán se referirá a los viajes que realizará próximamente a Buenos Aires y a Londres. A la

capital argentina viajará aceptando una invitación del Intendente municipal de Buenos Aires, Brigadier (R) Osvaldo Andrés Cacciatore, a fin de participar en los festejos que se realizarán allí con motivo del cuarto centenario de la fundación de la ciudad. El jefe comunal permanecerá en Buenos Aires entre el 9 y el 14 de junio.

En cuanto al viaje a Londres, será entre el 20 y el 28 de junio, gracias a una invitación del Gobierno británico.

TEXTILES ZACARIAS S.A.

BALANCE AL 31/12/1979

ESTADOS FINANCIEROS DE 1979

RESULTADO ENTRE EL 1º ENERO Y EL 31 DICIEMBRE DE 1979

Activo Circulante	16.809.421,40	Ingresos de Explotación	18.453.044,56
Pasivo Circulante	10.661.451,62	Costos de Explotación	9.417.527,55
Capital de Trabajo	6.147.669,78	Margen de Explotación	9.035.517,01
Activo Fijo	9.810.677,49	Gastos Adm. y Ventas	(4.954.741,92)
Pasivo a Largo Plazo	(4.938.653,39)	Resultado Operacional	4.080.775,09
Patrimonio Neto	11.019.693,88	Ingresos no Operacional	30.513,42
		Gastos Financieros	(2.774.435,67)
		Correcc. Monetaria (-)	(1.236.235,55)
		Resultado Antes de Impto. Renta	100.617,29
		Impuesto a la Renta	100.617,29
		Utilidad Neta	

Victor Zacarias
FIRMA DEL GERENTE

COLEGIO DE CONTADORES
REG. N.º 5.208
FIRMA DEL CONTADOR

DESTILERIAS CAYLA BEX S.A.

ESTADOS FINANCIEROS

Balance al 31 de Diciembre de 1979

Resultado entre el 1º / 1 / 79 al 31 / 12 / 79

Activo Circulante	\$ 1.507.297
Pasivo Circulante	\$ (139.047)
Capital de Trabajo	\$ 1.368.250
Activo Fijo	\$ 21.385.905
Otros Activos	\$ 6.922
Pasivo a Largo Plazo	\$ (-.-)
Patrimonio Neto	\$ 22.761.077

Ingreso de Explotación	\$ 285.538
Costo de Explotación	\$ (-.-)
Margen de Explotación	\$ 285.538
Gastos de Administración y Ventas	\$ (10.869)
Resultado Operacional	\$ 274.669
Otros Ingresos (Egresos) Netos no Operacionales	\$ (-.-)
Corrección Monetaria (más/menos)	\$ (278.696)
Resultado antes de Impuesto a la Renta	\$ (4.027)
Impuesto a la Renta	\$ (-.-)
Pérdida Neta	\$ (4.027)

FELIX GIL ARPIDE
Gerente

ITALO FASCE BARRERA
Contador
R.C.C. 14955

Con numerosas obras, Municipio está cambiando cara a Santiago

- **Cancha de patinaje en la Quinta Normal; remodelación de la Plaza de Armas y la de la Constitución; nuevo alumbrado en diversos sectores, se contemplan en los planes municipales**

Muy diferente promete ser, de aquí a fin de año, el rostro de la capital. Ello, gracias a las obras que tiene en ejecución la Municipalidad y que van desde la instalación de una moderna iluminación en numerosas y céntricas vías, hasta la remodelación de paseos tan tradicionales como la Quinta Normal, Plaza de Armas y Plaza de la Constitución.

La información la proporcionó a nuestro diario, a grandes trazos, el director de Obras Municipales, Carlos Aliaga, quien vibra junto al alcalde de Santiago, Patricio Guzmán, cuando del desarrollo urbano de la capital se habla.

"Tenemos muchas obras en desarrollo -dijo- y la mayoría de ellas estarán terminadas antes de fin de año. Con ello, el centro de Santiago seguirá recuperando su importancia. Así, por ejemplo, se continuará alargando el Paseo Huérfanos, que ha encontrado general aceptación. También se terminará en breve la remodelación del sector poniente de la Plaza de Armas, que de esta manera empezará a tomar otro aspecto. En breve, además se iniciará la construcción de una vereda pública en este mismo paseo.

"Continuando con la enumeración de obras, podemos señalar que está terminándose el edificio que cobijará el Museo de Arte Precolombino; también las ampliaciones de la Casa Colorada, que albergará el Museo de Santiago".

"Otra obra que se encuentra en etapa de terminación es la tercera etapa de la feria municipal. Esta debe acabarse a fin de año.

"La Quinta Normal -agregó- está también siendo sometida a una amplia remodelación y trabajos de recuperación. Allí se va a instalar la Casa de la Cultura, que quedará habilitada en una casa ubicada en el sector suroriente, frente a la calle Matucana.

"Al respecto -dijo- puedo adelantarle que en el curso de esta semana se resolverán las propuestas para la construcción de una gran cancha de patinaje y los arreglos de sus alrededores dentro de la Quinta Normal, que de esta manera volverá a ser la atracción que siempre fue para los santiaguinos y que desgraciadamente, al ser dejado abandonado este paseo, perdió gran parte de su encanto".

"Otro gran proyecto -continuó- es la renovación y modernización de diversos sectores de la capital, la Avenida Matta y el de la avenida Norte Sur, entre otros. Este último sector consideramos que está subaprovechado por el tipo de edificación que hay allí".

"Otras obras, son la continuación del heroseamiento de las riberas del río Mapocho y la remodelación de la Plaza de la Constitución, obra sobre la cual informará en breve, en conferencia de prensa, el alcalde señor Guzmán".

Como se puede apreciar, muchas son las obras en realización y que estarán terminadas a fin de año, para dar un nuevo rostro a la capital. Por ello resulta fácil señalar que en diciembre, Santiago podrá decir con toda propiedad que luce un aspecto diferente.



La tradicional Plaza de la Constitución será remodelada este año por la Municipalidad. Las características de los cambios serán dadas a conocer en breve por el alcalde Patricio Guzmán.

En Area Metropolitana

Operadoras de alarmas bomberiles se gradúan hoy

Veintidós operadoras de centrales de alarmas de siete Cuerpos de Bomberos del Area Metropolitana, se gradúan hoy en una ceremonia que se efectuará en la sala de sesiones del Cuartel

General del Cuerpo de Bomberos de Santiago.

El curso, que fue organizado por la Secretaría de Estudios del Cuerpo, en coordinación con el Departamento de Telecomunicaciones del

mismo, duró aproximadamente tres meses y en él participaron operadoras de los cuerpos de bomberos de Conchalí, Isla de Maipo, La Granja, Maipú, Peñaflores, San José de Maipo y Til Til.

Entre las materias estudiadas en las 250 horas que comprendió el curso, se contaron la radiofonía y la parte telefónica, capacitando así plenamente a estas funcionarias para el empleo de los nuevos medios de comunicaciones con que han sido dotados los siete Cuerpos de Bomberos.

CHAMPAGNE ALBERTO VALDIVIESO S.A.

ESTADOS FINANCIEROS

Balance al 31 de Diciembre de 1979

Activo Circulante	\$ 75.313.194
Pasivo Circulante	\$ (51.036.262)
Capital de Trabajo	\$ 24.276.932
Activo Fijo	\$ 46.060.221
Otros Activos	\$ 32.043
Pasivo Largo Plazo	\$ (3.420.246)
Patrimonio Neto	\$ 66.948.950

Resultado entre el 1° / 1 / 79 al 31 / 12 / 79

Ingresos de Explotación	\$ 89.575.798
Costo de Explotación	\$ (42.476.650)
Margen de Explotación	\$ 47.099.148
Gastos de Administración y Ventas	\$ (29.132.505)
Resultado Operacional	\$ 17.966.643
Otros Ingresos (Egresos) Netos no Operacionales	\$ (4.107.444)
Corrección Monetaria (más/menos)	\$ (5.709.462)
Resultado antes de Impuesto a la Renta	\$ 8.149.737
Impuesto a la Renta	\$ (3.499.404)
Utilidad Neta	\$ 4.650.333

FELIX GIL ARPIDE
Gerente

MAXIMO NUÑEZ ZAMORA
Contador
R.C.C. 15054

Cuatro empleados de la firma Del Soto Distribuidor fueron detenidos por participar en un cuantioso desfalco en perjuicio de la empresa donde trabajaban.

Otras tres personas, cómplices de los detenidos, se encuentran prófugos, aunque debidamente identificadas. La casa comercial aludida está ubicada en la comuna de Maipú, donde los siete empleados perpetraron los delitos

Cuantiosa estafa en Del Soto Distribuidor

de hurto, estafa y apropiación indebida de dinero.

Se encuentran detenidos José Baeza Marín, su hermano Víctor, Sebastián Montecinos Roa y Ana Cumplido Maldonado. Los fugitivos fueron identificados como la jefa del

local de ventas Virginia Mass Aceituno y las empleadas de cuentas corrientes Susana Monje Sereno y Carmen Mix Ramírez.

Según la versión entregada por Investigaciones, los empleados "procedieron a sus-

traer diversas especies de la distribuidora, adulterando para tal efecto boletas y guías de despacho, además de autocancelarse en la sección cuentas corrientes y apropiarse de los dineros recaudados por concepto de letras de clientes".

En el transcurso de las pesquisas se recuperaron especies por un valor aproximado al millón 200 mil pesos.

Buscan al homicida de joven muerto a bala

El cadáver de un hombre joven de aproximadamente 24 años de edad fue encontrado en la madrugada de ayer, en la intersección de las calles Américo Vespucio con Isabel la Católica.

La víctima de aproximadamente un metro ochenta de estatura, contextura física mediana, fue descubierto por Luis Valladares Vilches.

Al constituirse personal de Investigaciones en el sitio del suceso, se comprobó que el occiso presentaba una herida de bala en la espalda y otra en el codo.

La policía identificó a la víctima como José Antonio Molina Castro, de 22 años, domiciliado en Población La Legua, con ficha policial de escapero. No se determinó las causas que motivaron el asesinato, porque el cuerpo del joven fue hallado en una playa de estacionamiento dos horas después de ocurrido el homicidio.

Personal de Investigaciones está realizando las diligencias pertinentes para dar con el paradero del o los autores del homicidio.

3 heridos al volcar automóvil

Tres heridos, dos de ellos de gravedad y daños de consideración en el vehículo, fue el resultado del volcamiento de un automóvil ocurrido en la madrugada de ayer en la Carretera Panamericana Norte, a 77 kilómetros de Los Vilos.

El accidente se produjo en el kilómetro 302 cuando el vehículo conducido por Mónica Vallejos Pizarro, de 39 años de edad, con domicilio en Santiago, que se desplazaba a exceso de velocidad, sorpresivamente perdió el control del volante, volcando a un costado de la ruta, para caer a un barranco de 30 metros de profundidad.

La conductora y uno de sus acompañantes, identificado como Antonio Troeste Brito, de 39 años, sufrieron heridas de extrema gravedad. Fueron trasladados de urgencia a la Posta Central de Santiago. Un segundo acompañante, Raúl Vergara Vergara, de la misma edad, resultó con lesiones leves.

TEXTIL AGUAD S.A.I.

BALANCE AL 31/12/1979

ESTADOS FINANCIEROS

RESULTADOS ENTRE EL 1º ENERO Y EL 31 DICIEMBRE DE 1979

Activo Circulante	63.275.670,89	Ingreso de Explotación	47.470.429,88
Pasivo Circulante	(37.429.820,44)	Costo de Explotación	(33.804.699,16)
Capital de Trabajo	25.845.850,45	Margen de Explotación	13.665.730,72
Activo Fijo	40.214.315,91	Gastos Adm. y Ventas	7.149.929,53
Otros Activos		Resultado Operacional	6.515.801,19
Pasivo a Largo Plazo	(39.784.848,74)	Ingreso no Operacionales	198,06
Patrimonio Neto	26.275.317,62	Egresos no Operacionales	(289,39)
		Gastos Financieros	(6.277.728,87)
		Corrección Monet. (menos)	(190.106,49)
		Resultado antes de Impto. Renta	47.874,50
		Impto. a la Renta	(49.071,-)
		Pérdida del Ejercicio	1.196,50

FIRMA DEL GERENTE

COLEGIO DE CONTADORES
5200
FIRMA DEL CONTADOR

LICORES MITJANS S.A.

ESTADOS FINANCIEROS

Balance al 31 de Diciembre de 1979

Resultado entre el 1º / 1 / 79 al 31 / 12 / 79

Activo Circulante	\$ 124.589.411	Ingreso de Explotación	\$ 221.089.464
Pasivo Circulante	\$ (85.163.642)	Costo de Explotación	\$ (131.528.055)
Capital de Trabajo	\$ 39.425.769	Margen de Explotación	\$ 89.561.409
Activo Fijo	\$ 71.701.490	Gastos de Administración y Ventas	\$ (67.580.446)
Otros Activos	\$ 16.949	Resultado Operacional	\$ 21.980.963
Pasivo a Largo Plazo	\$ (22.111.740)	Otros Ingresos (Egresos) Netos no Operacionales	\$ (14.858.269)
Patrimonio Neto	\$ 89.032.468	Corrección Monetaria (más/menos)	\$ (5.895.443)
		Resultado antes de Impuesto a la Renta	\$ 1.227.251
		Impuesto a la Renta	\$ (220.644)
		Utilidad Neta	\$ 1.006.607

FELIX GIL ARPIDE
Director Gerente

EDUARDO RODRIGUEZ ORELLANA
Contador General
R.C.C. 10057 Licencia 906943

Diez años cumple Junta Nacional del Cuerpo de Bomberos

La Junta Nacional del Cuerpo de Bomberos de Chile cumple el próximo viernes diez años de su creación, así lo señaló en conferencia de prensa el presidente de la entidad Octavio Hinzpeter Blumsak.

La organización nació de la necesidad de aunar criterios en diversas materias bomberiles entre los cuerpos de bomberos de Santiago en un principio, posteriormente se integraron a ella la totalidad de las compañías.

La entidad se mantiene como una corporación de derecho privado, coordina la acción de los diversos Cuerpos de Bomberos y constituye un canal de comunicación expedito entre el Gobierno, sus autoridades, servicios públicos y organismos administrativos.

Otro de los objetivos de la Junta son los de facilitar el cumplimiento de las funciones específicas de sus integrantes, cooperando en la solución de sus problemas organizativos y económicos y recomendar las normas que tiendan a su eficiencia y progreso; intensificar

y robustecer las relaciones entre los cuerpos de bomberos y quienes los dirigen, además de velar por el prestigio de las instituciones bomberiles y procurar el desarrollo ideal de servicio voluntario a la comunidad a través de la acción bomberil.

Durante los diez años de existencia de la Junta, ha existido una especial preocupación por dotar y renovar los materiales de trabajo de las diferentes compañías de la entidad a lo largo del país. "La adquisición en el exterior de mangueras, escalas, uniones, motobombas, carobombas y otros elementos, han permitido a las instituciones voluntarias de todo el territorio actuar con gran eficiencia en la extensión de siniestros, salvando centenares de millones de pesos, lo que le ha representado el cariño y admiración de la ciudadanía y el reconocimiento de las máximas autoridades de Gobierno y de las regiones en las que se desenvuelven", señaló Octavio Hinzpeter.

CON CORAZON

"Somos uno de los cuerpos más disciplinados que existen en el mundo y los incendios los

atacamos con técnica y corazón. Son muchos los hombres que han entregado su vida por salvar otras", agregó el presidente de la Junta.

Treinta mil hombres a través de todo el país prestan sus servicios de voluntarios y ante el peligro se convierten en uno solo con el único deseo de ayudar a sus semejantes.

"Los padres de familia deberían llevar a sus hijos a las compañías para que conocieran el trabajo que allí se realiza y dejar de una vez por todas el prejuicio de que nuestro tiempo en el cuartel lo empleamos en jugar a las damas. Tenemos verdaderos laboratorios y podemos hacer demostraciones de 60 tipos de combustión, entre otras cosas", puntualizó Hinzpeter.

El presidente de la Corporación señaló que no sólo los niños deberían visitar los cuarteles: "la mejor terapia contra este problema tan común que es la tensión nerviosa, desaparecerá en un cuartel de bomberos. El mejor remedio para ella es ver la unión con que trabajan los voluntarios para servir a la comunidad".

NCR

NCR de Chile S.A.

Autorizado por Decreto N° 5601 del 18.8.52, Ministerio de Hacienda. Modificado por Resolución N° 035-C del 9.2.77. Superintendencia de S.A.

DIRECTORIO

Señoras :
Sergio Gatica P.
Emilio López L.
Carlos Pozzi R.
Manuel Gaete S.
José Méndez L.

(MILES DE PESOS)

Capital autorizado
suscrito y pagado \$ 70.000.-
Reservas 391.973.-

Balance al 31 de Diciembre de 1979

Activo Circulante.....	281.188.....
Pasivo Circulante.....	(81.551).....
Capital de trabajo.....	199.637.....
Activo Fijo.....	358.113.....
Otros Activos.....	4.047.....
Pasivo a Largo Plazo.....	(65.764).....
Patrimonio Neto.....	496.033.....

Resultado entre el 1° de Enero y el 31 de Dic. 1979

Ingreso de Explotación.....	426.943.....
Costo de Explotación.....	(271.258).....
Margen de Explotación.....	155.685.....
Gastos de Adm. y Ventas.....	(94.234).....
Resultado Operacional.....	61.451.....
Otros Ingresos Netos no Operacionales.....	46.....
Corrección Monetaria (menos).....	1.366.....
Result. antes de Impto. a la Renta.....	60.131.....
Impuesto a la Renta.....	(26.071).....
Utilidad Neta.....	34.060.....

Emilio López López
EMILIO LOPEZ LOPEZ
DIRECTOR-GERENTE

Julio Pradenas Saavedra
JULIO PRADENAS SAAVEDRA
CONTADOR GENERAL
C.C. # 20423
L.C. # 018521

CURTIEMBRE GURRUCHAGA S.A.

Autorizado por Decreto Supremo N° 211 de fecha 7 de Febrero de 1967
Domicilio Legal: Departamental N° 541 Santiago.-

DIRECTORIO

Presidente: Sra María L. Gurruchaga Urrestarazu
Directores: Sr José M. Gurruchaga Urrestarazu
José R. Ugarte Aguirrezabal
Hosé M. Gurruchaga Herranz

Capital Autorizado, Suscrito y Pagado \$ 450.- 450.-
Reservas \$ 5.774.661,37

Balance General al 31 de Diciembre de 1979 (En miles de pesos)

Activo Circulante	8.430.-
Pasivo Circulante	(5.726.-)
Capital de Trabajo	2.704.-
Activo Fijo	3.049.-
Pasivo Largo Plazo	(40.-)
Patrimonio Neto	5.713.-

Estado de Resultados entre el 1° de Enero de 1979 y el 31 de Diciembre de 1979.-

Ingreso de Explotación	19.099.-
Costo de Explotación	(17.559.-)
Margen de Explotación	1.540.-
Gastos de Administración y Ventas	(811.-)
Resultado Operacional	729.-
Corrección Monetaria (menos)	(597.-)
Resultado antes de Impuesto Renta	(133.-)
Impuesto a la Renta	(193.-)
Pérdida Neta	(61.-)

Notas Explicativas al Balance

- 1.- El Capital Propio Inicial, los Activos y Pasivos Reales fueron actualizados al 31 de Diciembre de 1979, por el sistema de Corrección Monetaria, de acuerdo a lo establecido en el Art. 41 del D.L. 824.-
- 2.- Durante el ejercicio a que se refiere el presente Balance, los Directores no transaron acciones de la Sociedad.-

Jenaro Bay García
Contador
C.C. 1.239 Licencia N° 006225

José Manuel Gurruchaga Urrestarazu
Gerente General

Informe de los Inspectores de Cuentas

Hemos revisado el Balance General que antecede, de la empresa "Curtiembre Gurruchaga S.A." encontrándolo conforme con los respectivos saldos del Libro Mayor.-

Andrés Lalanne Damestoy

Fernando Gutiérrez Carvacho

IMPORTADORA Y EXPORTADORA TRANSMAR S.A.C.e.I.

Autorizado por Decreto
Supremo N. 5.489 del
30 de Diciembre de 1964

BALANCE GENERAL AL 31 DE DICIEMBRE DE 1979

ACTIVO CIRCULANTE	\$ 6.097.469.77
Pasivo Circulante	2.530.797.73
CAPITAL DE TRABAJO	3.566.672.04
Activo Fijo	276.112.46
PATRIMONIO NETO	3.842.784.50
	=====

RESULTADO ENTRE EL 1º DE ENERO Y EL 31 DE DICIEMBRE DE 1979

INGRESO DE EXPLOTACION	\$ 10.345.752.81
Costo de Explotación	6.350.272.34
MARGEN DE EXPLOTACION	3.995.480.47
Gastos de Administración y Ventas	(2.424.706.19)
RESULTADO OPERACIONAL	1.570.774.28
Otros Egresos	(1.714.335.91)
Corrección Monetaria	(622.030.64)
Resultado antes de Impto a la Renta	(765.592.27)
IMPTO A LA RENTA	-0-
PERDIDA NETA	(765.592.27)

ARCHIBALDO ROBLES CALLEGUILLOS
Gerente General.-

ELEONORA MORENO CASTRO
C.C. N° 9.513. Licenc. N° 011575

CURTIDOS BAS S.A.

Autorizado por Decreto Supremo N° 122
de fecha 15 de Enero de 1969
Domicilio Legal : Avda Carlos Valdovinos N° 101 -Santiago

Capital Autorizado, Suscrito y
Pagado \$ 2.000.-
Reservas \$ 33.110.064,37

DIRECTORIO

Presidente: Carmen González Martín
Directores: Miguel Bas Gironés
Enrique Pau Bruñol
Miguel A. Monti Bas
Miguel C. Bas González

Balance General al 31 de Diciembre de 1979 (En miles de pesos)

Activo Circulante	31.593.-
Pasivo Circulante	(12.338.-)
Capital de Trabajo	19.255.-
Activo Fijo	19.611.-
Pasivo a Largo Plazo	(5.754.-)
Patrimonio Neto	33.112.-
	=====

Estado de Resultados entre el 1º de Enero de 1979
y el 31 de Diciembre de 1979

Ingreso de Explotación	83.447.-
Costo de Explotación	(69.785.-)
Margen de Explotación	13.662.-
Gastos de Administración y Ventas	(1.873.-)
Resultado Operacional	11.789.-
Otros Ingresos Netos no operacionales	2.-
Corrección Monetaria (menos)	(4.656.-)
Gastos Financieros (menos)	(287.-)
Resultado antes de Impuesto Renta	6.848.-
Impuesto a la Renta	(5.403.-)
Utilidad Neta	1.445.-
	=====

Notas Explicativas al Balance

- 1.- El Capital Propio Inicial, ~~Los Activos y Pasivos Reales~~ ~~se~~ actualizados al 31 de Diciembre de 1979, por el sistema de Corrección Monetaria, de acuerdo a lo establecido en el Art.41 del D.L. 824.-
- 2.- Los Pasivos en moneda extranjera al 31 de Diciembre de 1979 están contabilizados al tipo de cambio de \$ 39.- por dólar.-
- 3.- Durante el ejercicio a que se refiere el presente Balance, los Directores no transaron acciones de la sociedad.-

Jenaro Bay García
Contador
C.C. 1.239 Licencia N° 006225

Miguel Bas Gironés
Gerente General

Informe de los Inspectores de Cuentas
Hemos revisado el Balance General de la empresa "Curtidos Bas S.A." que antecede, encontrándolo conforme con los respectivos ~~datos~~ ~~del~~ Libro Mayor.-

Magin Alonso Ibarra

Francisco Cervantes Valero

CAP inaugura espectómetro

TALCAHUANO.— Entrará en funciones un moderno espectómetro de carbono y azufre, en forma simultánea, en la acería Conox de la usina de Huachipato.

El instrumento, en su etapa experimental, servirá para descongestionar, en parte, la carga de trabajo que tiene el espectómetro del Laboratorio Metalúrgico Central y para agilizar el proceso debido a la rapidez con que emite resultados.

El instrumento, según expresaron Víctor Salinas Melo, químico analista, y Sergio Moreno, supervisor de área, será operado por los químicos analistas, en el Laboratorio Metalúrgico de Preliminares de la acería.



El Secretario Nacional de la Juventud, Luis Cordero, presidió la ceremonia en la que asumió la Secretaría Regional de Concepción, Joel Rosales.

Visita presidencial a Chillán y Los Angeles

CONCEPCION.— Interés ha despertado en círculos de Chillán y Los Angeles, el anuncio del Presidente de la República, General de Ejército Augusto Pinochet Ugarte, en el sentido de que visitará próximamente ambas ciudades.

El Primer Mandatario visitará también algunos pueblos de la costa de la provincia de Aruaco, especialmente el pequeño centro urbano de Tirúa.

Por su parte, la Primera Dama de la Nación, Sra. Lucía Hiriart de Pinochet, visitará

próximamente Concepción, con el objeto de inaugurar la nueva sede de Cema-Chile Regional.

El edificio se levantará en un sector del Parque Ecuador, en terrenos que ya fueron entregados a la entidad femenina cuya vicepresidenta regional es Patricia Villagra de Prussing, esposa del Intendente Regional, General de Brigada Luis Prussing Schwartz.

La maqueta de la nueva sede fue realizada por el Departamento de Arquitectura de la Universidad Técnica del Estado, sede Concepción.

Liceo Industrial A-31 celebra su aniversario

CONCEPCION.— Un intenso programa de actividades celebratorias inició el Liceo Industrial A-31, con motivo de su aniversario y del día de la enseñanza industrial que se celebra el viernes. El director del establecimiento, ingeniero de ejecución, Pedro Valenzuela Alarcón, informó que "se están desarrollando actividades paralelas a las sistemáticas, que propenden al desarrollo y formación personal del joven estudiante".

De esta forma, el próximo viernes 30, a las 11.30 horas, se realizará un acto académico con asistencia de autoridades educacionales, profesores y apoderados, además de es-

tudiantes, para dar realce a las festividades. Por la tarde, a las 14 horas, habrá un programa deportivo en la casa de deporte de la Universidad de Concepción. En esa misma oportunidad se hará el cómputo final para elegir a la reina de las fiestas. El domingo primero del mes entrante, los profesores y alumnos del Liceo Industrial participarán en la ceremonia de izamiento del pabellón patrio en el frontis de la Intendencia Regional, acompañados de la banda de la guarnición militar. A las 12.30 horas, se largará la maratón aniversario desde la Plaza Independencia hasta Avenida Collao, donde está la sede del liceo.

Médicos generales de zona tendrán un curso de cirugía

CONCEPCION.— El sexto curso de cirugía para médicos generales de zona se desarrollará aquí los días 12, 13 y 14 de junio venidero, con el patrocinio de la Secretaría Regional Ministerial, la Escuela de Medicina de la Universidad de Concepción y el Consejo Regional del Colegio Médico de Chile.

Este curso de perfeccionamiento, que se ha venido realizando en forma ininterrumpida durante los últimos seis años, tiene por objeto dar formación básica de cirugía a médicos generales de zona que se desempeñan en la Región del Bío Bío, expresó el Secretario Ministerial de Salud, Dr. Hernán Jeria.

Este objetivo se cumplirá mediante intensivas clases teóricas que se desarrollarán en el aula del segundo piso del hospital clínico regional "Guillermo Grant Benavente", además de clases prácticas consistentes en operaciones comunes por parte de los profesionales alumnos, con la colaboración de docentes del Departamento de Cirugía, en pabellones del establecimiento asistencial.

Joel Rosales es el nuevo Secretario Regional de la Juventud penquista

CONCEPCION.— El dirigente Joel Rosales Guzmán asumirá, a partir de esta fecha, el cargo de Secretario Regional de la Juventud, en reemplazo de Ricardo Acuña Casas, quien, por motivos de estudios, pasará a integrar el cuadro del consejo asesor del organismo juvenil.

La información la dio a conocer en la mañana de ayer martes el Secretario Nacional, Luis Cordero, quien indicó que reconocía la importante labor desarrollada por Acuña Casas durante el tiempo que permaneció como activo dirigente de la Secretaría.

En la misma ocasión se refirió a la puesta en marcha del segundo Congreso Nacional de Juventudes Vecinales que se hará en Concepción en una fecha próxima, con el fin de conocer las aspiraciones de los jóvenes de cada comuna de Chile, y proyectar las soluciones en los niveles que corresponde. Se adelantó que se espera, por parte de la comuna de Concepción, la asistencia de alrededor de 300 jóvenes, representando a diversas unidades vecinales.

Luis Cordero, por otra parte, dio sus felicitaciones a la juventud penquista por su destacada participación en los actos de recibimiento al Presidente de la República, durante su reciente visita a la zona. Señaló que el General de Ejército Augusto Pinochet quedó gratamente impresionado por el entusiasmo de la juventud local y lo hizo presente el lunes en una reunión de trabajo con los dirigentes nacionales, en Santiago.

El nuevo secretario, Joel Rosales, tiene 25 años, es chillanejo, casado, dos hijos, hizo sus estudios en el Instituto

Superior de Comercio en Concepción desde donde egresó como agente comercial. Hace sólo tres años que se incorporó a la Secretaría de la Juventud y el nuevo nombramiento lo sorprendió en el cargo de Secretario Provincial. Después de la ceremonia "El Cronista" logró obtener sus impresiones.

¿Qué orientación piensa darle a su organismo?

—Principalmente aglutinar el movimiento juvenil en la región, inspirado especialmente en la búsqueda eficiente de la formación de cada joven, llevando en ello el rescate de nuestros valores nacionales como son el folklore, la cultura y la creatividad personal.

¿Algunas actividades programadas?

—Estamos abocados especialmente a la preparación de un encuentro de juventudes vecinales, la que tendrá lugar en los primeros días de julio próximo en esta ciudad.

¿Cuántos miembros tiene la Secretaría de la Juventud a nivel regional?

—Activos 1.600, número que debe triplicarse con los adherentes.

¿En qué pie se encuentra actualmente su organismo?

—Con los vaivenes propios de todo organismo hay etapas buenas y malas. Nosotros, en este momento tenemos buenas perspectivas, tomando como base el éxito de la marcha a Talcahuano, en homenaje al Mes del Mar, donde logramos juntar unos 5 mil jóvenes que viajaron a pie desde puntos distantes al vecino puerto. Hubo grupos como los de Tomé y Lota que cubrieron distancias superiores a los 40 kilómetros, ello es una prueba que el temple de la juventud chilena está preparado para cualquier sacrificio que demande el momento.

¿Y de la visita de S.E. qué nos puede decir?

—Por primera vez en esta zona la juventud participó en forma efectiva y decidida, adhiriéndose a la visita del Presidente le demostró su afecto y apoyo.

¿Qué fue lo que más le impactó?

—Para mí, dos cosas. Me impactó cuando expresó durante el almuerzo que tuvo con la comunidad, que rendiría su vida si fuere necesario y que mientras él viva el marxismo no entrará en Chile, reflejo fiel del movimiento que lo inspiró el 11 de septiembre. Y la reunión que sostuvimos con el Ministro Secretario General de Gobierno, general Sergio Badiola, donde nos expresó el que al haber visto la participación juvenil de esta zona en el cálido recibimiento al Presidente no le tenía miedo ni a los enemigos internos ni externos, puesto que la juventud se estaba consolidando en un gran movimiento nacional.

Lluvias provocan problemas agrícolas

CHILLAN.— Las últimas lluvias intensas que han estado afectando a esta zona han impedido el normal desarrollo de preparación de los terrenos agrícolas y las siembras han empezado a retrasarse, expresaron aquí productores de trigo y de lenteja.

Según dichos personeros, en temporadas anteriores, ya tenían sembrado el trigo y avanzada en un gran porcentaje las siembras de lenteja. Así, Mario Riffo, mediero del sector Centinela, en Pemuco, indicó que generalmente el trigo termina de ser sembrado alrededor del 15 de abril. A la fecha, de 150 hectáreas sembradas, destinadas al cultivo, sólo tiene listas cuatro. En el resto no han podido realizar trabajos, ya que necesita un mínimo de tres

días de buen tiempo, lo que no se ha producido.

Agregó Riffo: "El problema no es solamente mío, creo que es normal que el ochenta por ciento del trigo esté sembrado a la fecha, pero actualmente esta cifra no alcanza sino a un diez por ciento".

En cuanto a la lenteja, en temporadas anteriores, la terminación de siembra se hace el 10 de junio o el 20 del mismo mes, ya que las siembras posteriores significan una baja en los rendimientos.

Con las actuales condiciones de tiempo dichas metas, según señaló, no se podrán cumplir.

CERVECERIA Y EMBOTELLADORA POLAR S.A.

JUNTA GENERAL EXTRAORDINARIA DE ACCIONISTAS

Por acuerdo del Directorio citase a Junta General Extraordinaria de Accionistas para el día 30 de mayo próximo a las 11.00 hrs. en las oficinas de la empresa calle Bandera 206 Of. 601 Santiago, para conocer las siguientes materias:

— Modificación del artículo transitorio del estatuto social, acordado en la Junta General Extraordinaria de 1979, en cuanto a que el aumento de capital aprobado se cubrirá con fondos de utilidades y revalorizaciones. Para ello, se modificarán, reemplazarán o agregarán los artículos pertinentes a los estatutos sociales.

JUNTA GENERAL ORDINARIA DE ACCIONISTAS

Citase también a Junta General Ordinaria de Accionistas a celebrarse a continuación de la Extraordinaria en el mismo lugar para conocer de las siguientes materias:

- 1º Memoria, Balance e Inventario correspondiente al ejercicio terminado el 31 de diciembre de 1979.
- 2º Ratificar nombramientos de cambios en el Directorio.
- 3º Nombrar Inspectores de Cuentas Titulares y Suplentes.
- 4º Tratar y resolver demás asuntos que corresponde a la Junta General Ordinaria.

CIERRE DEL REGISTRO DE ACCIONISTAS

Para los efectos anteriormente señalados, el Registro de Accionistas permanecerá cerrado desde el 27 al 30 de mayo de 1980 ambas fechas inclusive.

CALIFICACION DE PODERES

La calificación de poderes se efectuará en el mismo día y lugar de la celebración de las Juntas y hasta el momento de su iniciación.

EL PRESIDENTE

EMBOTELLADORA DEL SOL S.A.

JUNTA GENERAL EXTRAORDINARIA DE ACCIONISTAS

Por acuerdo del Directorio citase a Junta General Extraordinaria de Accionistas para el día 30 de Mayo próximo, a las 10.00 hrs., en las oficinas de la empresa, calle Bandera 206, Of. 601, Santiago, para conocer de las siguientes materias:

— Aumento de Capital Social elevando el valor nominal de cada acción y/o emitiendo nuevas acciones liberadas de pago con cargo a capitalización de fondos de utilidades o de revalorizaciones. Para ello, se modificarán, reemplazarán o agregarán los estatutos sociales pertinentes.

JUNTA GENERAL ORDINARIA DE ACCIONISTAS

Citase también a Junta General Ordinaria de Accionistas a celebrarse a continuación de la Extraordinaria, en el mismo lugar, para conocer de las siguientes materias:

- 1º Memoria, Balance e Inventario correspondiente al ejercicio terminado el 31 de diciembre de 1979.
- 2º Elegir Director definitivo.
- 3º Nombrar Inspector de Cuentas Titulares y Suplentes.
- 4º Tratar y resolver demás asuntos que corresponden a la Junta General Ordinaria.

CIERRE DEL REGISTRO DE ACCIONISTAS

Para los efectos anteriormente señalados, el Registro de Accionistas permanecerá cerrado desde el 27 al 30 de mayo de 1980, ambas fechas inclusive.

CALIFICACION DE PODERES

La calificación de poderes se efectuará en el mismo día y lugar de la celebración de la Junta y hasta el momento de su iniciación.

EL PRESIDENTE

Delincuente habitual es el asesino de niño estrangulado

• Con todo cinismo dijo que había actuado "por efecto del neoprén que había inhalado". Todas las agravantes están en su contra

Como el delincuente habitual Manuel Enrique Cáceres Cáceres, de 18 años, alias "El Chanchito" o "El Loco" fue identificado el autor del homicidio por estrangulamiento del menor de trece años de edad Roberto Ibáñez Gutiérrez, cuyo cuerpo fue descubierto el viernes pasado en el interior de una cámara de protección del tendido eléctrico de la Estación Puerto.

La información fue entregada ayer a mediodía por el jefe de la Brigada de Homicidios porteña, Carlos Salgado Bramon, quien especificó que el delincuente, que fue puesto a disposición del Segundo Juzgado del Crimen, actuó solo en la comisión del delito y fue aprehendido en una rápida pesquisa, actuándose en principio por descarte de alrededor de más de treinta individuos sospechosos que fueron detenidos en redadas por el sector del barrio Puerto.

EL CRIMEN

Según los antecedentes entregados por la policía civil, el crimen se gestó alrededor de las 22 horas del jueves 22, cuando la víctima, el niño de trece años, Roberto Ibáñez Gutiérrez, se juntó con el delincuente Manuel Cáceres Cáceres, a quien conocía de vista.

En la oportunidad, según las declaraciones del homicida, invitó al menor al sector de la Estación Puerto. Allí, sacó de entre sus ropas una bolsa de polietileno donde mantenía neoprén, incitando al niño a inhalarlo, lo que hizo, luego de convencerlo. Acto seguido y al observar el estado de drogadicción de Roberto, intentó abusar sexualmente de él. Ante la negativa del menor, lo golpeó para saciar sus bajos instintos. En un momento determinado, el niño, que se encontraba inconsciente reaccionó e intentó escapar de las manos del depravado, lo que lo enardeció y

extrayendo entre sus ropas un cable eléctrico, lo estranguló. Al darse cuenta de su acción y con el fin de eludir la acción policial, procedió a ocultar el cuerpo de su víctima en el interior de una cámara de protección del tendido eléctrico de Ferrocarriles, ubicado en la Estación Puerto, a la altura de las calles Errázuriz con Almirante Gómez Carreño. Posteriormente, sigilosamente, saltó el muro de la estación, dándose a la fuga.

El cuerpo sin vida del niño fue descubierto por un menor, al otro día, vale decir el viernes, a las 10.45 horas, el cual dio aviso a un inspector de la estación, quien dio cuenta del macabro hallazgo a la policía, que inmediatamente se hizo presente en el sitio del suceso, iniciándose las investigaciones paradas con el paradero del asesino.

LA INVESTIGACION

Luego de constituirse en el sitio del suceso, la B.H. inició su

trabajo al mando del jefe de la Unidad, Carlos Salgado. En primer lugar se hizo un reconocimiento del cadáver; el niño presentaba lesiones múltiples y signos visibles de que había sido estrangulado; además, tenía en su boca restos de neoprén. Con estos antecedentes, los detectives de la B.H. en forma conjunta con personal de la Comisaría Judicial iniciaron una redada en el sector Puerto, deteniendo a los delinquentes con ficha de sodomitas y drogadictos.

Entre los detenidos, alrededor de 30, tras una exhaustiva labor de descarte, se encontraba el asesino, Manuel Enrique Cáceres Cáceres, quien tiene en la Asesoría Técnica de Investigaciones ficha por robos, hurtos, escalamiento, tendero y explotador de homosexuales. Llevado al sitio del delito y al reconocer en la morgue a su pequeña víctima, confesó el crimen, señalando con cinismo que "no se había dado cuenta de lo que había hecho", pues, dijo, "me encontraba en estado de drogadicción, producto del neoprén que había aspirado". Sin embargo, escogió deliberadamente para sus bajas pasiones a un niño indefenso, asegurándose así que podría dominarlo, agravante que la justicia tomará en cuenta, entre otros.

LA VICTIMA

El niño asesinado, Roberto Ibáñez Gutiérrez, 13 años,



Manuel Cáceres Cáceres, de 18, asesino del menor Roberto Ibáñez Gutiérrez de sólo 13 años.

según lo señaló su madre, se dedicaba a vender dulces y manzanas confitadas en el sector céntrico de la ciudad para ayudar a mantenerla junto a sus hermanitas, Juana y Maricela, de 12 y 5 años de edad, respectivamente.

En sus horas libres, que eran muy pocas por su tipo de trabajo, realizaba mandados de los vecinos y comerciantes del Cerro Toro, sector Chacabuco.

DRAMA DEL NIÑO

Roberto tenía la esperanza de viajar al exterior. En efecto, "El Cronista", en conversaciones con sus familiares, supo que el menor, hijo del estibador Roberto Ibáñez Reyes, quien en estos momentos y desde hace seis años permanece trabajando en el puerto estadounidense de Nueva York, tenía la ilusión de reunirse con su progenitor, quien hace tres años, cuando vino a Chile, se lo había prometido.

Roberto creía en la promesa de su padre y todos los días pasaba por el Correo Central de

Valparaíso con la esperanza de retirar la ansiada carta de Estados Unidos, donde vendría ese pasaje, que tal vez hubiera recibido algún día.

Sus amigos, vendedores ambulantes, nos señalaron además que cuando Roberto vendía sus mercaderías, siempre separaba una parte y les confidenciaba, "esta es para venderlas y guardar la plata para pagarme el pasaje a Nueva York y reunirme con mi padre".

FUNERALES

A las 14 horas de ayer, en el Cementerio Número Tres de Playa Ancha, gran cantidad de amigos y familiares dieron su último adiós a Roberto Ibáñez Gutiérrez, nueva víctima de los desalmados antisociales.

Momento de hondo pesar se dejó sentir en el camposanto, especialmente de alumnos del colegio "Blas Cuevas", donde estudiaba el niño asesinado.

Su madre, en repetidas oportunidades, sufrió desmayos y sollozos ante el féretro, sin explicarse el porqué de la tragedia que se cernía sobre su modesto hogar.

AUTOMOVILISMO Y TURISMO S.A.

Autorizado por Decreto
Supremo N° 5001 del 1°
de Diciembre de 1945

Capital autorizado \$ 20.000.008
Suscrito y pagado 19.600.000
Reservas 44.849.630

Presidente : Luis H. Videla Pacheco
Vice-Presidente: Miguel Llodrá Bauzá
Directores : Manuel Bengolea Hurtado,
J. Enrique Lira V., Alberto Reyes Finlay,
Ernesto Ríos Mackenna, Eduardo Eyzaguirre O.

ESTADOS FINANCIEROS POR EL PERIODO 1° DE ENERO DE 1979 AL 31 DE DICIEMBRE DE 1979

BALANCE GENERAL

Activo Circulante	6.514.813,05
Pasivo Circulante	(9.814.895,75)
Capital de Trabajo	(3.300.082,70)
Activo Fijo	144.154.701,15
Otros Activos	967.200,00
Pasivo a Largo Plazo	(95.573.723,87)
Patrimonio Neto	46.248.094,58
	=====

ESTADO DE RESULTADOS

Ingreso de Explotación	13.936.284,64
Costo de Explotación	(10.404.914,94)
Margen de Explotación	3.531.369,70
Gastos de Administración y Ventas	(3.532.472,38)
Resultado Operacional	(1.102,68)
Otros Ingresos/(Egresos) netos no Operacionales	(2.044.802,06)
Corrección Monetaria: Mas	647.439,15
Resultado antes de Impuesto a la Renta	(1.398.465,59)
Impuesto a la Renta	- - -
Pérdida Neta	(1.398.465,59)
	=====

JORGE ARANEDA SARMIENTO
GERENTE

N. RENE CATRILEO CUITIÑO
CONTADOR
C.C. 16444 Lic. 210101

Farmacias de turno

EN VALPARAISO

LA CATEDRAL: Av. Pedro Montt 1784.
COLON: Av. Argentina 318.
INGLESA 1: Pasaje Quillota 20.
RUBIO 1: Cochrane 99.
RUBIO 2: Av. Pedro Montt 1999.
NUEVA PARIS 1: Condell 1286.

EN VIÑA DEL MAR

EL INDIO: Agua Santa 2.
JARDIN: Etchevers 297
ARLEGUI: Arlegui 1140
DROPELMANN: Valparaíso 560
MODERNA: Valparaíso 984.
NUEVA PARIS 2: Valparaíso 539.

Cartelera de cines

EN VALPARAISO

BRASILIA.- 15, 18.45 y 21.45
"Kamasutra" May. 21.
COLON.- Continuoado 14.30.
"Yo papá y la camarera" y "Cuentos colorados" May. 21.
CONDELL.- Continuoado 14.30. "El día de los muertos" y "Diviértete conmigo", May. 21.
CENTRAL.- Continuoado 14.20. "Tres tigres contra tres tigres", "Cuentos de alcoba" May. 21.
LUX.- Continuoado 14.30 "Los furiosos asesinos del Oriente", "Demasiado joven para morir" e "Historia de un policía".
METRO.- 15, 18.30 y 21.30 "La isla del fin del mundo", Para todos.

IMPERIO.- Continuoado 14.30 "El puño de la serpiente" y "Rocky II, la revancha". Para todos
VALPARAISO.- 15, 18.30 y 21.30 "10: la mujer perfecta", May. 21.
VELARDE.- 15., 18.30 y 21.30 Christopher Lee en: "1941", May. 18.

EN VIÑA DEL MAR

CINE ARTE.- 15. 18.45 y 21.45 "El desierto de los tártaros", Fernando Rey. Para Todos.
REX.- 15.30, 19 y 22 Dustin Hoffman en "Kramer vs. Kramer", May. 14.
OLIMPO.- 15. "La isla del fin del mundo", Para todos. 18.30 y 21.30 hrs. "Juego sucio". May. 18.

Un hilito que no se corta nunca

Complejo maderero de Loncoche exporta casas y muebles finos

• Se completó contrato de 870 viviendas prefabricadas para Venezuela y Perú

LONCOCHE.— En la primera quincena de este mes, Industrias Fourcade, el moderno complejo industrial maderero de Loncoche, completó el embarque de 870 casas prefabricadas, dando cumplimiento a la propuesta que se adjudicó en el mes de octubre de 1979. Los paquetes industriales fueron embarcados por el puerto de Lirquén, con destino a Venezuela y Perú. En la misma oportunidad, se embarcaron con destino a San Francisco, en EE.UU., una segunda partida de 2.850 muebles, junto a partes y piezas de muebles, destinados a cumplir con algunos pedidos y a surtir los locales de venta directa al público que esta industria chilena inauguró recientemente en las ciudades de Nueva York y Miami.

DESARROLLO INDUSTRIAL

El creciente desarrollo de la Industria Maderera en la provincia de Cautín, ha transformado a la actividad en la principal fuente ocupacional y productora de divisas. En la IX Región existen seis empresas constructoras de casas, dotadas de modernas infraestructuras, que permiten exportar tecnología y mano de obra regional a todos los puntos del territorio; además, está abriendo un interesante mercado en el ámbito internacional, reemplazando las tradicionales exportaciones de maderas en bruto o de rollizos, por madera elaborada, casas prefabricadas y muebles finos.

El despegue de este nuevo rubro industrial, se ha manifestado desde el año 1975 a la

fecha y las perspectivas actuales le auguran un promisorio futuro, basado en la mecanización e industrialización de sus producciones.

Ejemplo de esta transformación lo constituye Industrias Fourcade de Loncoche, que inició sus actividades en el año 1965 como productora de maderas en bruto, para luego instalar la planta elaboradora. En 1974 incorpora la fábrica de casas y viviendas sociales para completar este ciclo operacional, en 1978, cuando inaugura la moderna Fábrica de Muebles Americanos. Un solo complejo industrial que cubre una superficie techada de 29.000 metros cuadrados. La fuente de abastecimiento de materia prima, está en sus propios fundos, plantados con 5.000 hectáreas de pino insigne

y 3.000 hectáreas de bosque nativos. El año pasado produjo un millón doscientas mil pulgadas madereras y como fuente laboral, significó trabajo estable y permanente para 1.200 obreros, 26 profesionales y 52 funcionarios administrativos.

MODERNA TECNOLOGIA

Importante es destacar la tecnología que se ha incorporado en la industria maderera sureña, especialmente en la fabricación de Casas, Viviendas Sociales y Muebles finos.

Moderna maquinaria importada de Alemania, Italia, Australia y EE.UU. hacen posible nuevas técnicas que permiten mayor funcionalidad y aprovechamiento de la madera técnicamente secada, elaborada y luego trabajada.

El bosque, científicamente manejado, "es un hilito que nunca se corta", afirma el Ingeniero Forestal Marcelo Fourcade y para que este hilito no se corte, anualmente la empresa planta 350 hectáreas con nuevos "pinitos" que enriquecen la reserva. La madera es una riqueza renovable que da para mucho finalizando el ingeniero Fourcade.

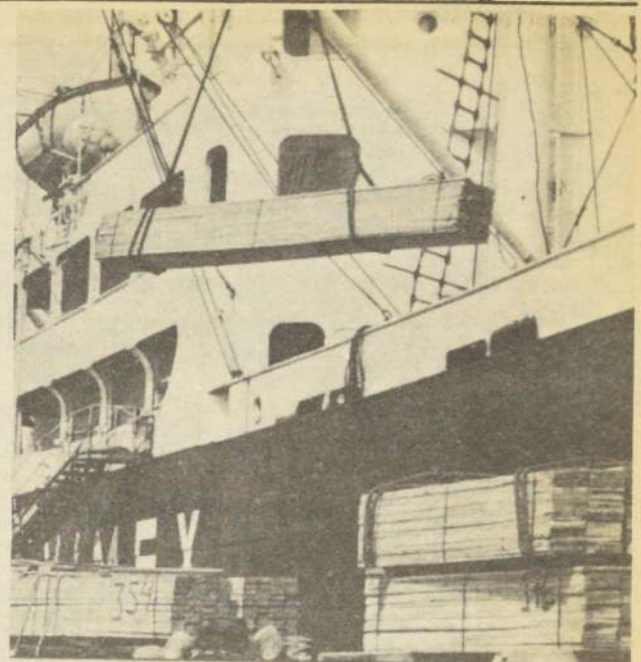

"El bosque, bien trabajado, es un hilito que no se corta nunca", expresó a El Cronista el ingeniero forestal Marcelo Fourcade, al detallar las actividades de la industria en Loncoche, especialmente en el rubro exportación de casas, muebles y maderas.

Entre Paillaco y Rucaco

Camino beneficiará a un millón de chilenos

PUERTO VARAS.— Autoridades y pobladores de la X Región de los Lagos se encuentran abocados a una campaña ante los organismos pertinentes para lograr la construcción de una ruta entre las localidades de Paillaco y Rucaco.

"El camino, señalaron diversos personeros, beneficiará a más de un millón de chilenos que viven entre las provincias de Cautín y Magallanes".

El Ministerio de Obras Públicas anunció recientemente la destinación de 8 millones 90 mil pesos para la reparación de la Ruta 5 y la continuación de la Carretera Austral. El titular de esa cartera, Patricio Torres, señaló que el proyecto contemplaba también la construcción del nuevo camino, una vez

cumplida la etapa prioritaria, en la Ruta 5.

Las autoridades regionales, por su parte, han mostrado una disposición común para impulsar el proyecto. El Intendente de la X Región, general de brigada aérea Enrique Escobar Rodríguez, expresó que la construcción del camino constituía una gran necesidad para los habitantes de la zona. A su vez, el gobernador de la provincia de Valdivia, general Iván Doboud Urquieta, dijo que debía actuarse con un sentido unitario, viendo lo que era más conveniente para todos. "Uno no puede ponerse localista", señaló, frente a medidas que beneficiarían a un conglomerado. Estamos conscientes de lo que esa obra significará para vastos sectores de la economía nacional".

Un moderno matadero funciona en Iquique

IQUIQUE.— "La empresa privada es capaz de hacer muchas cosas, cuando hay imaginación, iniciativa y deseos de realizarlas", señaló el Intendente de la Primera Región, general de brigada Juan Guillermo Toro Dávila, al visitar el nuevo complejo industrial faenador de cárneos para la exportación, instalado en esta ciudad por la firma Giordano.

"Felicitó a los propietarios y ejecutivos de esta empresa por el excelente pie en que ella se encuentra y por su contribución al progreso económico y social de la Región de Tarapacá", agregó la autoridad de gobierno.

RECORRIDO

El general Toro Dávila llegó hasta las instalaciones ubicadas en el barrio industrial de Iquique, acompañado del Gobernador Provincial, coronel Rubén Rojas; por el Secretario Ministerial de Economía, Gilberto Navarre; el Gerente General de la zona Franca, Patricio Piña Lecaros, y el Jefe de Higiene Ambiental del SNS, doctor José Behm.

En el lugar fueron recibidos por los propietarios de la entidad, Aldo Giordano Egaña y su esposa Rosa Cajiao, quienes

junto con otros ejecutivos y el médico veterinario José Miguel Burgos le acompañaron en un recorrido por la planta, invitándolo a presenciar la faena de matanza de ganado vacuno.

El complejo cuenta con un moderno matadero, corrales para la recepción de animales, cámaras frigoríficas y maquinarias para la elaboración y refinación de grasas.

En la actualidad, a sólo pocos meses de su inauguración, se faenan 70 novillos semanal para abastecer a la ciudad de Iquique.

El ganado vacuno en pie es adquirido en el sur del país, principalmente en Osorno, y se transporta en camiones hasta la planta. Próximamente se traerá ganado desde Argentina, para lo cual se efectúan los contactos necesarios con productores del vecino país.

Al término de su visita, el Intendente Regional, general Juan Guillermo Toro Dávila, manifestó su satisfacción por lo que había visto y felicitó a los propietarios y ejecutivos por el esfuerzo realizado para levantar este complejo industrial, que reúne todas las condiciones sanitarias y técnicas que requiere un establecimiento de este tipo.

Arquitectos maulinos prepararán proyectos de casas económicas

TALCA.— Los arquitectos de la Región del Maule manifestaron al Intendente Coronel Sergio Pérez Hormazábal, que estaban dispuestos a acoger favorablemente la petición que le formuló la autoridad regional, con el fin de preparar un proyecto de vivienda de interés social, destinado a atender

las necesidades habitacionales de los sectores modestos de la población.

Así lo manifestaron Hernán Concha Poblete, Jorge Herrera Carmona y Humberto Gorigoitía, Carneyro, nuevos dirigentes del Consejo Regional Talca del Colegio de Arquitectos, luego de entrevistarse con el

Intendente a quien presentaron su saludo oficial.

Hernán Concha, presidente de la Orden profesional, indicó que el primer contacto con el Intendente estuvo destinado a cumplir con una actividad de protocolo, a la vez que hicieron propicia la oportunidad para darle a conocer las inquietudes y planes que tienen como dirigentes. Señaló que desean participar en el desarrollo de la Región, incorporándose al nivel que les corresponde. Manifestó que existe interés por crear las condiciones para una activa participación de los profesionales a través del Consejo Regional y de la vinculación de la Orden con las instituciones de la zona.

El Colegio de Arquitectos cuenta con 35 asociados en la Región del Maule, 28 de los cuales ejercen en Talca, 4 en Curicó, 2 en Linares y 1 en Cauquenes.

Al término de la entrevista dijeron que el Intendente les reiteró su petición para que los miembros de la Orden profesional colaboren con la iniciativa del Gobierno Regional, destinada a la preparación de un proyecto de vivienda de interés social, que tenga un costo inferior a las 35 unidades de fomento, que emplee materiales de la zona, que tenga una superficie mínima inicial de 18 metros cuadrados, que puedan ampliarse a 36 metros cuadrados y que reúna condiciones estéticas y funcionales.

Expresaron los dirigentes que el Intendente les manifestó que el Gobierno Regional está interesado como primera prioridad, en lo social, a erradicar la extrema pobreza, razón por la cual se ha puesto el mayor énfasis en la educación, salud y vivienda. En relación al último aspecto, el déficit de viviendas en la zona alcanza a las 40 mil unidades, correspondiendo cerca de 14 mil a los requerimientos de los sectores más modestos.

La Intendencia busca varias alternativas para dar una solución a estas familias, una de las cuales será la que aportarán los arquitectos de la zona.

Para agricultores Traspaso de INIA es un desafío

TEMUCO.— Como un "desafío" para los agricultores de la IX Región de la Araucanía calificó Hernán Rojas Riquelme, director de la Estación Experimental Carillanca, del Instituto de Investigaciones Agrícolas (INIA) el reciente traspaso de esta entidad al sector privado.

Disposiciones publicadas al 30 de abril en el Diario Oficial eximieron al INIA de la aplicación de diversas disposiciones legales que regían su funcionamiento, autorizándolo en la práctica para operar como una corporación de derecho privado.

Hernán Rojas agregó que en las actuales condiciones, el Estado tomará a su cargo las investigaciones de alta rentabilidad social, que los particulares no estarían dispuestos a financiar. El INIA, emprenderá tareas de alta rentabilidad privada, que interesen a los agricultores particulares. El Instituto, señaló se convertirá en un organismo con capacidad técnica e intelectual idónea, cuyos servicios pueden ser contratados por los interesados para aumentar su productividad y rendimiento económico. El Ministerio de Agricultura asignará al INIA un presupuesto básico para investigación y divulgación sobre materias previamente establecidas, informó Rojas Riquelme. Toda otra labor no especificada deberá ser financiada por los interesados, concluyó.



Poblado de Almirante Latorre, donde ha sido instalada la planta transmisora de frecuencia ultracorta para las poblaciones rurales.

Se instaló transmisora en frecuencia ultracorta

LA SERENA. (Sergio Retamales).— "En el sector Almirante Latorre quedó instalada la estación transmisora en frecuencia ultracorta, con subestación en Agua Grande y Lambert. Ello soluciona el problema de comunicaciones de estos sectores rurales con la ciudad de La Serena", dijo a los medios de difusión el alcalde de La Serena, Eugenio Munizaga Rodríguez, quien sostuvo reuniones con los habitantes de estas localidades, para informarles de este avance.

Terminadas las instalaciones de los sistemas de Radio, la comunidad trabajará para conseguir la postación de la luz eléctrica, para lo cual cuentan con el apoyo del municipio serense.

La autoridad comunal colaborará con la Escuela de Almirante Latorre, en la instalación de duchas, dada la importancia que ello reviste para el barrio. Este poblado cuenta con una comunidad integrada por 40 familias, quienes ya han dado solución al problema agua

potable, que durante años constituyó su principal preocupación.

En Agua Grande, se hará la instalación de una bomba de agua y de una copa de almacenamiento de mil litros, lo que vendrá a resolver incluso el regadío de chacras, más un huerto escolar que se está habilitando.

El alcalde Munizaga, dio la seguridad que a la mayor brevedad, se autorizará que un microbús efectúe movilización en estos sectores, por lo menos 3 veces al mes. Las gestiones están hechas a través de la Secretaría Ministerial de Transportes.

Señaló que la Municipalidad tiene proyectada la plantación de Atriplex, arbusto ideal para desarrollarse en terrenos de secano, de buena calidad para la alimentación de ganado y muy fácil de reproducirse.

El alcalde serense llevó a efecto estas visitas acompañado del equipo asesor de la Municipalidad y de la Vice Presidenta de Cema, María Gabriela Vargas de Munizaga.



FIGURA.— Patricio Mardones marcó el gol del triunfo "cruzado" en la final contra el Dynamo de Moscú. Fue, además, uno de los mejores jugadores del campeón.

Colo Colo trabajó como para ganarle a la "U"

Un tibio sol matinal iluminó la esperanza de este sufrido Colo Colo que ayer practicó en su estadio de Pedreros. El exigente entrenamiento de los albos comenzó a las 10.30 horas con ejercicio de calentamiento por espacio de media hora. Posteriormente se hizo más de una hora de fútbol, jugado con mucha intensidad. Los jugadores han entendido a cabalidad la importancia del compromiso del próximo domingo frente a Universidad de Chile. Un tradicional clásico del fútbol nacional que aparte de su interés natural servirá para medir ante un severo examinador la certeza de la rehabilitación alba.

De ahí el cuidado con que Pedro Morales está manejando la situación. Normalmente las alineaciones de Colo Colo no constituían misterio para nadie. El cuadro popular se podía dar el lujo de anunciar varios días antes su formación para el fin de semana. Hoy la situación ha variado. Morales señaló que "sólo entregaré el equipo que saldrá jugando minutos antes del partido". Y especificó que ha tenido mala experiencia por adelantar formaciones, además "acaso alguien le ha pedido formación a la Chile".

El entrenador albo se limitó a confirmar si determinados jugadores estaban en condiciones de actuar frente a la "U". Carlos Caszely, el "Chupete" Hormazábal, Mario Osbén pueden jugar sin problemas. Atilio Herrera está en buen estado clínico y sólo le falta un poco de fútbol, y Vasconcelos ha entrenado con normalidad en la semana le sacaron el yeso y verá si juega.

Finalmente el mesurado técnico fue muy específico en manifestar que la situación de Caszely no le compete, porque se trata de un asunto meramente administrativo. Yo estimé que Carlos no estaba anímicamente "metido" en el partido y por ello no jugó contra Aviación. Su reemplazante Alvarado lo hizo bien y ambos están en condiciones para el domingo.

Y Colo Colo continuó

aprovechando al máximo esta segunda semana "normal" de que disfruta en este accidentado año. Porque hasta su eliminación de la Copa Libertadores,



INTENSIDAD. Héctor "Mané" Ponce practicó aplicadamente ayer en Pedreros, dispuesto a repetir ante la "U" su destacada labor en la victoria sobre Aviación.



EL RETORNO.— Con mucha alegría Mario Galindo afrontó el retorno en bicicleta a Pinto Durán. El ánimo es excelente para esperar los treinta días que faltan para el reencuentro con el fútbol.

de América, los albos venían jugando cada tres días. Posteriormente tuvieron que cumplir los partidos postergados del campeonato y recién ahora, cuando se juega la séptima fecha, el plantel colocolino dispone de valioso tiempo para practicar regularmente, retomar la preparación física y planificar sus compromisos.

Afortunadamente los albos contaron con su juvenil "ejército de reservas" que le permitió sortear con éxito varios partidos, mientras los titulares restañaban sus heridas. Colo Colo ya está renaciendo, los "veteranos" saben que no están solos, y los jóvenes demostraron que se puede y se debe confiar en ellos. Hoy el equipo dedicará la jornada a trabajar exclusivamente en preparación física y mañana retomarán el fútbol y la práctica de jugadas. Los albos están trabajando arduamente para ganarle al Chunchu y demostrarle al país que éste es el Colo Colo de siempre....

Aprovechando viaje del Sumo Pontífice a París

Los campeones v Su Santidad Juan

• Pablo Yoma fue considerado como el mejor jugador del campeonato que ganó la primera infantil de Universidad Católica en Croix.

El equipo adulto de la UC invitado a un cuadrangular junto al Hamburgo, Nantes y el Lille

LAS CONVICCIONES DE FOUILLOUX

Con un viaje a París para asistir a una audiencia masiva con el Papa Juan Pablo Segundo el próximo sábado, el plantel campeón de la primera infantil de Universidad Católica matizará su brillante actividad deportiva. En Francia el éxito de los chilenos ha ocupado lugar preferencial en las menciones periodísticas y dado el prestigio que poseían Alberto Fouilloux e Ignacio Prieto a raíz de sus actuaciones en el Lille, los aficionados han acogido con simpatía al plantel de la UC.

"Lo que más ha impresionado a los muchachos es el continuo roce internacional de los equipos europeos que tienen campeonatos importantes cada quince días. Por eso es de mucho valor que vengamos por derecho propio como campeones a la edición del torneo 1981 de La Croix y además el equipo adulto de la UC ha sido invitado para participar en un cuadrangular en julio

próximo junto al Nantes, el Hamburgo y el cuadro local del Lille".

A través del teléfono, Alberto Fouilloux el técnico de la primera infantil de Universidad Católica va exponiendo las conclusiones del relevante e inédito título logrado por su equipo. Aunque en Europa son comunes las competencias de cuadros juveniles con invitados extranjeros, el que ganó la UC es uno de los más prestigiosos.

"Todos los partidos aunque son de duración reducida representan



GOLEADOR.— Carlos Caszely olvidó sus problemas extras para decidirse a ser el goleador de siempre en la selección.

La recuperación total del jugador albo está a 30 días de su meta

Galindo volvió al trabajo de la S

Una práctica futbolística conjunta cumplieron ayer en la mañana en la cancha de Juan Pinto Durán los equipos joven y adulto del Seleccionado Nacional, que el miércoles venidero cumplirá su primer compromiso oficial presentándose en el Estadio Carlos Dittborn de Arica frente al cuadro local.

El entrenamiento consistió básicamente en noventa minutos de fútbol entre dos equipos combinados que formó Santibáñez y tuvo como principal novedad la "visita" del defensa lateral de Colo Colo, Mario Galindo, a quien ya le fue retirado el yeso de su pierna izquierda y comenzó ayer el trabajo de rehabilitación en la clínica de Juan Pinto Durán junto al doctor

Alvaro Reyes. Igualmente noticioso fue la actuación del centrodelantero albo, Carlos Caszely, quien olvidó —al parecer— sus problemas contractuales para convertirse en el delantero más efectivo del amistoso, con tres goles.

Más allá de la labor meramente futbolística, el técnico Luis Santibáñez, dio a conocer la idea de realizar una "mesa" redonda el próximo lunes y, por otro lado, no nominar todavía nuevos jugadores en el plantel joven tras la primera eliminación del lunes.

— "Tenemos pensado realizar el lunes venidero a las 11 horas en este mismo lugar una charla formal —puede llamarse mesa redonda— con dirigentes, técnicos y periodis-

tas acerca del momento actual de nuestro fútbol, aprovechando el viaje reciente del presidente de la Asociación Central, Abel Alonso.

Europa, y las conclusiones que de él sacó. Se trata de una conversación franca, sin buscar tanto la crítica sino más bien aunar criterios en cuanto a los factores necesarios para elevar el nivel existente en nuestro medio. ¿La selección? Bueno, la adulta viajará el martes próximo a Arica para jugar un amistoso nocturno el miércoles. La joven actuará el martes en Buin. De nuevas nominaciones no hay nada todavía porque tengo pensado reducir el cuadro hasta 22 y allí recién llamar otros que tengo en mente".

s visitarán a an Pablo II

en gran esfuerzo que los jugadores afrontaron muy bien. Entre las figuras mencionaría al arquero Schulez, que incluso atajó un penal en la final, Cid, Olmos, Vardones y Yoma. Este último fue considerado el mejor jugador del torneo por varios técnicos. Ahora la actividad del equipo consigna dos amistosos con el Hemnietel y el Valenciennes. De ahí viajarán a Miami donde ya tenemos confirmado un encuentro. En general este triunfo le ha servido a los muchachos para darse cuenta de sus posibilidades pero ellos mismos están conscientes que la experiencia que acumula el jugador europeo es abismante. Ellos llegan a los veinte años con gran cantidad de partidos internacionales en el cuerpo y los chilenos no. Eso pesa después en otros niveles".

Fouilloux en Lille y Nelson King en Santiago coincidieron finalmente en señalar que el éxito era la culminación de un trabajo en el que había participado mucha gente. Y a la vez se remarca el desafío de prepararse adecuadamente para defender el título ganado en la versión 1980 del torneo a la que Unversidad Católica asistirá por derecho propio.



PRECOZ. Gastón Cid tiene sólo 17 años y ya entrena con los adultos. Para este viaje se unió a sus compañeros de división y gustó mucho en Francia por su técnica y temperamento.

Cabe señalar que los dirigentes de la UC y en especial el presidente de la rama Cadetes, Nelson King, no deseaban arriesgar al equipo en partidos amistosos con cuadros europeos que probablemente querrán vencer al campeón de "cualquier modo". Sin embargo Fouilloux les transmitió una total confianza en la potencialidad de los jóvenes viajeros y además de las estimaciones futbolísticas pesó la necesidad de difundir el fútbol chileno en el medio europeo.



INQUIETUD.—Universidad Católica no logra afirmarse y los rostros del entrenamiento no son precisamente de optimismo.

Andrés Prieto y el recuerdo de Lota

"Nos perdimos goles increíbles"

Después de la derrota con Lota Schwager, Andrés Prieto, por primera vez en el año exterioriza algún gesto de contrariedad. Sin caer en dramatismo, el "Chuleta" evidencia una notoria insatisfacción por el resultado y también por todas las situaciones de gol que se desperdician.

"Nos hicieron un gol muy temprano, a los siete minutos, y después fuimos nosotros los que desperdiciamos las posibilidades de un empate o un triunfo. Para peor se lesionó Alonso. La verdad es que el uruguayo no anda bien, no termina de adaptarse y además anda con mala fortuna en cuanto a lesiones. En fin, hay que seguir batallando y tratando de pulir los detalles en el trabajo semanal, pero sinceramente allá en el sur nos perdimos goles in-

creíbles. Por suerte, los muchachos de la primera infantil nos han levantado el ánimo. Es interesante destacar que ese es un esfuerzo de mucha gente. Técnicos, visitadora social y dirigentes. Sí, el dirigente que está en cadetes a veces pasa anónimamente y es el que los domingos bien temprano debe andar por las canchas. Y, bueno, también mérito del club que respalda un trabajo serio. Pero ojo, ah... no pensamos que en Chile se labore bien en divi-

siones inferiores. Hay excepciones, pero en la generalidad se engaña mucho con muchachos de veinte años que todavía vegetan sin saber sus reales condiciones. Que esto sirva para clarificar los objetivos de otros". En lo específico del equipo, Prieto lamentará otra vez la ausencia de Valenzuela sumándole ahora lo de Alonso. En los días que restan, el técnico decidirá la fórmula para suplir al uruguayo ya sea con Arriaza o Hurtado como arietes.

Esta tarde en el Nacional

Palestino-O'Higgins en el último "saldo"

Su partido pendiente de las primeras fechas del torneo oficial de Primera División disputarán esta tarde en el Estadio Nacional los equipos de O'Higgins de Rancagua y Palestino. El cotejo se iniciará a las 15.30 horas y ambos elencos se presentarán con alineaciones casi idénticas a las que presentaron en sus últimos compromisos. En la reciente fecha, los tricolores igualaron a dos con Concepción en el Regional penquista, en tanto que los

rancagüinos empataron sin goles con Santiago Wanderers en Valparaíso.

Las formaciones iniciales para el encuentro de esta tarde son las que se indican a continuación.

PALESTINO: Araya; Opazo, Fuentes, Figueroa y Varas; Rojas, Herrera y Dubó; Peredo, Messen y Pinto.

O'HIGGINS: Leyes; Droguett, Vargas, Irrázabal (Gatica) y Serrano; Coppa, Acosta y Neira; Núñez, Vargas y Olivera.

EN BICICLETA

En tanto los dos cuadros seleccionados cumplían su amistoso, en el interior de la Clínica de Juan Pinto Durán, el zaguero albo Mario Galindo sólo tenía sonrisas para explicar este inicio de recuperación en "bicicleta": "El doctor Reyes me dijo que ya podía trabajar en la parte de rehabilitación, para recuperar la pierna izquierda, algo atrofiada luego de la operación. Es por eso que debo levantar pesos con la pierna y además andar en esta bicicleta inmóvil como parte del tratamiento. El ánimo está bastante bueno porque ya estoy más cerca de dejar atrás todo esto, aunque todavía, según me han dicho, falta aproximadamente un mes para que pueda volver a la cancha..."

Y mientras Galindo trataba de concentrarse en el esfuerzo, en la otra camilla Enzo Escobar, —también lesionado—, contribuía inconscientemente con sus bromas a apoyar la terapia de la alegría que el jugador requiere para olvidar el momento oscuro... (DPP).

con un marcador de cinco a tres favorable a los "blancos". Los goles fueron anotados por Carlos Caszely, en tres ocasiones, Juan Carlos Vera, y Leonardo Véliz para el ganador, mientras que los descuentos "amarillos" correspondieron a Jorge Cabrera y Patricio Yáñez en dos oportunidades.

Las alineaciones fueron las que se indican a continuación.

BLANCOS (5): Osbén (Wirth); Ubilla, Soto, Ormeño y Orellana; Inostroza, Socías (Letelier) y Rivas; Caszely, Vera y Véliz.

AMARILLOS (3): Cornez (Rojas, Yávar); Guzmán, Carlos Díaz, Montenegro y Sasso; Mondaca, Yáñez y Silva; Víctor Cabrera, Hurtado y Olivares (Jorge Cabrera).

Ahora se lesionó el uruguayo Cruz

Paredes retornó a la práctica de Everton

Vina del Mar (Alvisil correspondencia).— La novedad en el entrenamiento la constituyó la reaparición del centrodelantero uruguayo, Américo Paredes, que sólo se movió en forma suave tras quedar ausente en el último partido por dolores lumbares; y también la presencia del puntero izquierdo Leonardo Zamora, recuperado de un tirón a la altura de la ingle. De acuerdo a como respon-

dán en la sesión de fútbol de mañana en Sausalito, ambos podrán ser de la partida el domingo.

Quien está en duda en cuanto a su inclusión es el puntero derecho José Cruz, afectado por un fuerte golpe en su rodilla derecha. Ayer le fue dado reposo y hoy será examinado por el médico para constatar si hay mejoría en el hematoma.

El resto del plantel evertoniano está en perfectas condiciones aunque Miguel González y Julio Núñez, también acusan dolencias pero éstas no revisten mayor importancia.

Everton hará cross country en los alrededores de la Laguna Sausalito en la mañana de hoy, continuando con su preparación.

Ayer firmó contrato

Hugo Ubeda a O'Higgins

Hugo Ubeda firmó contrato en O'Higgins de Rancagua. El ex jugador de Unión Española finiquitó su situación con los hispanos y de inmediato aflozaron los ofrecimientos del club rancagüino. El delantero se pone hoy en contacto con el técnico Paco Molina en el partido frente a Palestino para recibir las órdenes correspondientes al horario y la bienvenida a la tienda rancagüina.

"Estoy conforme con lo que me ofreció O'Higgins. Ahí hay jugadores a los que conocí en Unión Española, y debí dejar en claro que lo mejor fue el

trato que me brindó esta gente en el momento que me extendieron el contrato. Tengo 24 años, la ilusión de jugar y ganarme el puesto. O'Higgins es un club que aspira a llegar cada vez más arriba y si Paco Molina dio su aprobación a mi contrato me siento más orgulloso aún porque no en vano el equipo está en la Copa Libertadores".

El contrato de Hugo Ubeda es por un año y las condiciones económicas son favorables. Por ahora no se radicará en Rancagua, pero desde el día jueves se concentrará en la Casa del Jugador.



RECUPERADO.— Américo Paredes entrenó en Everton.

en bicicleta Selección...

AUSENCIAS Y GOLES

A la práctica de ayer no concurren Leonel Herrera —en Copiapó— Oscar Herrera, lesionado, así como tampoco los defensores de Palestino (Figueroa, Rojas, Dubó y Peredo) y O'Higgins (Droguett, Gatica, Serrano, Neira, Burgos, Osvaldo Vargas y Juvenal Vargas), quienes actuarán esta tarde por sus clubes en un cotejo pendiente. De acuerdo al informe del kinesiólogo Miguel Calvo, los lesionados son René Valenzuela —con desgarro al recto anterior—, José Bernal —desgarro simple—, y Enzo Escobar, con esguince residual.

El encuentro de fútbol que ordenó Santibáñez concluyó



LOS CAMPEONES. La juvenil de la UC cumplirá ahora presentaciones amistosas con Bélgica, Holanda y en Estados Unidos.

Fútbol del fin de semana

Albos y azules en clásico dominical

El partido más importante de la jornada futbolística del próximo fin de semana se disputará el domingo de fondo en el Estadio Nacional. A las 15.30 horas Universidad de Chile enfrentará a Colo Colo, de acuerdo a la programación entregada por la ACF y que se indica a continuación.

PRIMERA DIVISION

Sábado 31, 15.30 horas, Santa Laura, Universidad Católica-Audax. Domingo primero: todos los encuentros se inician a las 15.30 horas: Naval- Wanderers, Cobreloa-Concepción; Green

Cross- Aviación; Everton-Unión Española; O'Higgins-Coquimbo Unido; Magallanes-Lota. En el Nacional, a las 13.30, Palestino-Iquique, y de fondo, Colo Colo-Universidad de Chile.

ASCENSO

Domingo primero, todos los cotejos comienzan a las 15.30 horas: Huachipato-San Luis; San Antonio-Talagante; Cobresal-Independiente; Rangers-San Felipe; Malleco-Arica; Antofagasta-Iberia Bío Bío; Trasandino-Serena; Linares-Curicó Unido; Santiago Morning-Regional

Atacama, y Unión Calera-Deportes Colchagua.

REUNION

Anoche los dirigentes de los clubes profesionales se reunían con el directorio de la Asociación Central para tratar el asunto publicidad, televisión. Se estima que luego de este debate entre los dirigentes saldrá la disposición definitiva sobre si deben cambiar tenida los equipos que tienen logos comerciales en sus camisetas. Cabe señalar que hace algunos días Colo Colo jugó frente a Deportivo Aviación con publicidad de una cerveza lo que había sido prohibido a otros equipos.

La decisión de Alonso sobre Colo Colo

“Comisión se va el 30, pase lo que pase”

• Santibáñez eliminó 12 jugadores de la selección

Abel Alonso retomó oficialmente su cargo como presidente de la Asociación Central de Fútbol, luego de una ausencia de casi 3 semanas, período en el cual el timonel del fútbol chileno permaneció en Europa desarrollando actividades de índole particular.

Alonso estuvo particularmente lacónico en su conversación con la prensa, explicando que no traía novedades de importancia. Sin embargo, se refirió con mucho entusiasmo al triunfo alcanzado en Francia por los juveniles de Universidad Católica, manifestando que el suceso “abriría las puertas de Europa al fútbol nacional”, luego señaló que la Asociación Central se mostrará muy dispuesta a “apoyar en todo sentido a equipos chilenos que planifiquen giras al continente europeo”.

Posteriormente, Abel Alonso se refirió al bullado caso del capitán de Colo Colo, Carlos Caszelly, manifestando que él, como directivo de la ACF, no tenía nada que ver en el asunto y que afortunadamente el problema ya se había solucionado como correspondía, es decir, en conversación bilateral entre la comisión interventora del cuadro albo y el delantero.

Finalmente Alonso ratificó que “pase lo que pase la comisión interventora de Colo Colo entrega el club el día 30 de junio”.

SELECCION JOVEN

En la ACF se dio a conocer la lista de jugadores que serán marginados de la actual selección joven. Ellos son: Julio Moya y Navid Contreras, de Antofagasta; Guillermo Toledo y José Monsalves, de Concepción; Fernando Ayala, de Arica; Luis Gangas, de Unión Española; Ricardo Toro, de Palestino; Luis Díaz, de Colo Colo; Juan Ponce de Ferrari, de Iquique; Alejandro Arancibia, de Santiago Wanderers; Francisco Villagrán, de San Felipe y Héctor Puebla, de Cobreloa.



SELECTO. Oscar “Jurel” Herrera, atacante de Naval, quedó entre los 24 jugadores que aún siguen vigentes en la selección joven.

La DIGEDER felicitó a Eliseo

El director general de Deportes, general Nilo Floody, envió un cable de congratulaciones al piloto chileno Eliseo Salazar, al ganar éste el circuito de Thruxton, Inglaterra.

La nota del dirigente deportivo señala: Con motivo de su excelente y triunfal desempeño en el circuito de Thruxton, donde nuevamente diera demostraciones de calidad y mentalidad ganadora, digno del espíritu

chileno, hago llegar a Ud a título personal y en representación del deporte chileno y del personal de la Dirección General, felicitaciones cordiales”.

Salazar logró imponerse sobre connotados ases del automovilismo de velocidad de Gran Bretaña, como la piloto Desirée Wilson, quien clasificó segunda.

Regresan el 10 de junio

Los astros de la UC van ahora a Miami

• Rusos no querían jugar la final

“Este triunfo obtenido por Chile en el campeonato internacional de Croix, Francia, tiene mayor mérito, ya que quienes obtuvieron el triunfo fueron los integrantes de la primera infantil, incluyendo a los tres jugadores juveniles, que permite el reglamento”.

Así lo expresó Ignacio Prieto, telefónicamente desde Lille, Francia, a las 2.25 horas del martes, (hora francesa), 20.25 hora chilena. Demostraba cansancio en la voz, ya que estuvo atendiendo el teléfono desde la habitación del hotel en que se hospeda durante todo el resto de la tarde y en la noche.

Señaló Prieto, que pese a los inconvenientes presentados por el equipo soviético para ingresar al campo de juego, las conversaciones no solamente llegaron a buen término, sino que los dirigentes y organizadores del evento, en que participaron trece países, demostraron su alegría por la superación de la impasse.

El público estuvo frío en un comienzo con las actuaciones del equipo chileno, manifestó Prieto, pero poco a poco cobró animación, sobre todo cuando Luis Mardones marcó el único tanto de la jornada a los 17 minutos. Indudablemente Dynamo era el favorito, pero hubo aplausos sostenidos para el cuadro de la Universidad Católica”.

Consultado sobre ofertas para jugar nuevos partidos indicó que habían rehusado una invitación para enfrentarse, durante el transcurso de la semana, con dos equipos holandeses, ya que el próximo martes viajan a Estados Unidos, esperando regresar a Santiago entre el 9 y 10 de junio.

También indicó Ignacio Prieto que el inicio de la primavera en Francia, muestra días fríos, incluso lluvias durante el pasado fin de semana y “pese a ello los muchachos estuvieron en las más óptimas condiciones, como pudo comprobarse con el resultado obtenido”.

Recibieron sendas felicitaciones y homenaje de parte de la directiva organizadora del torneo, el jefe de la delegación deportiva chilena Jorge Rojas y sus directos asesores Tito Fouilloux e Ignacio Prieto, durante el acto final de clausura.

Por otra parte, Ignacio Prieto manifestó que el cuadro chileno había ingresado a la cancha

con Schultz en el arco; Sitz, Chacón, Yoma, Cerda, Carlier, Badilla (capitán), Mardones, Olmos, Sanhueza y Buzeta.

En el primer tiempo, se produjo el cambio de Cerda por Juan Barrera, quien faltando diez minutos para el término del match debió ser reemplazado a su vez por Navarrete, debido a una lesión en el muslo derecho.

En la conversación telefónica, desde Francia, Ignacio Prieto hizo presente que en Europa este campeonato tiene gran importancia y los diarios y los medios de difusión en general, le han dado gran relieve por lo que la victoria chilena adquiere una mayor dimensión. “Es primera vez que un equipo latinoamericano que participa gana un torneo de tanta trascendencia”.

LA POLITICA EN EL DEPORTE

El encuentro entre Dynamo y Universidad Católica en el torneo internacional de fútbol en Croix, Francia, estuvo a punto de ser anulado por los organizadores, debido a la negativa soviética de enfrentarse al cuadro juvenil chileno.

Así lo señaló un despacho especial de la agencia francés PRESS que indica las arduas negociaciones y problemas de diverso orden que debieron resolver los ejecutivos del evento, antes de que los dirigentes de la delegación rusa otorgaran el visto bueno para el ingreso a la cancha de los juveniles del Dynamo y que concluyó con la victoria del elenco católico sobre el representativo moscovita, por la cuenta mínima.

La clasificación final del campeonato internacional, que organiza todos los años a nivel mundial el Club Croix de Francia, es la siguiente: 1.- Universidad Católica de Santiago de Chile. 2.- Dynamo de Moscú (URSS). 3.- Benfica, de Portugal. 4.- Eindhoven, de Holanda. 5.- Estrella Roja de Yugoslavia. 6.- Ujpest de Hungría. 7.- Milán de Italia. 8.- Liga de Lorraine, Francia. 9.- Glasgow de Escocia. 10.- Selección de Marruecos. 11.- Leeds, de Gran Bretaña. 12.- Selección de Suiza. 13.- Liga Norte de Francia. 14.- Croix de Francia, Saint Gilles, Bélgica. 15.- Molenbeek de Bélgica.

US\$ 5 millones ofrece Barcelona por Kempes

VALENCIA. — El Club de Fútbol Barcelona ofreció al Valencia 350 millones de pesetas (5.000.000 de dólares) por el futbolista argentino Mario Kempes, según informa un diario valenciano.

Hoja del lunes dice que el Barcelona hizo saber al Valencia que pagaría 300 millones de pesetas (4.300.000 dólares) al contado, y el resto con las ganancias de su torneo de las naranjas, previo a la temporada.

Desde enero el Barcelona ha estado buscando un delantero que reemplace al austriaco Johan Krankl, quien regresó a Viena para jugar por Rapid.

Kempes, uno de los mejores futbolistas extranjeros que hay en España, fue el mejor goleador del seleccionado argentino en la Copa Mundial de 1978, y condujo este año al Valencia al triunfo en la Copa Europea de Ganadores de Copas.

Hoja del lunes dice que en este momento el Valencia no está interesado en la oferta del Barcelona, posiblemente porque quiere más dinero o porque considera que Kempes es intransferible.

(UPI).



COLEADOR. Barcelona ofrece una millonada de dólares por Mario Kempes, goleador argentino.

Cadetes Zona Sur

En tres canchas se cumplió parcialmente una nueva fecha del campeonato oficial de fútbol de cadetes zona sur, que se vio interrumpida a raíz de los temporales de lluvia que dejaron en malas condiciones los escenarios de juego.

Faltando solamente por cumplirse los encuentros entre los clubes Naval e Iberia, las posiciones encuentran en los primeros lugares a los representantes de Huachipato, Green Cross y Deportes Concepción, en primera tercera y juveniles respectivamente.

Los resultados de la octava fecha fueron los siguientes: primera infantil, Independiente 0- Huachipato 0; Green Cross 2- Linares 1; Lota Schwager 2- Concepción 1; Nublense 3- Malleco 1.

Tercera infantil Independiente 0- Huachipato 0, Green Cross 6- Linares 0; Lota Schwager 2- Concepción 0; Malleco 2- Nublense 1. Juveniles: Independiente 1- Huachipato 1; Linares 2- Green Cross 2- Concepción 3- Lota Schwager 0 y Nublense 5- Malleco 0.

Cabe señalar que Huachipato se adjudicó un punto en el partido de primera infantil a vencer al representante de Linares por lanzamientos penales y también el buen poder ofensivo de los temuquenses en tercera infantil, que con su goleada sobre Linares, obtuvieron su tercer punto de bonificación en lo que va corrido del certamen.

La posiciones son las siguientes:

Primera infantil: Huachipato (14), Naval y Lota (12), Iberia y Concepción (11), Green Cross y Linares (7), Independiente (6), Nublense (4) y Malleco (2).

Tercera infantil, Green Cross (17), Concepción (16), Lota Schwager (10), Iberia y Huachipato (9), Naval (8), Malleco (6), Nublense (5), Independiente (4) y Linares (2).

Juveniles: Concepción (17), Green Cross (15), Nublense (13), Lota Schwager (11), Huachipato (9), Linares (7), Naval (6), Iberia (5), Malleco (4) e Independiente (2).

Minuta deportiva amateur — laboral

• Programaciones, resultados, citaciones de clubes de barrios

MONTAÑISMO.— Una conferencia sobre el Altiplano Chileno, con diapositivas, será ofrecida hoy, en Teatinos 20, oficina 67, a cargo de Fernando Mira, destacado andinista, a las 19,30 horas.

BASQUETBOL FEMENINO.— La rama de básquetbol femenino de CANADELA iniciará su competencia el próximo 9 de junio. Los clubes o instituciones interesadas en participar, pueden comunicarse con Guillermina Aravena, en el Correo Central, de lunes a viernes, o llamar al 718067.

FUTBOL LABORAL.— La rama de fútbol del Canal Laboral tiene listo todo el fixture del torneo oficial hecho por Anselmo Pozo, se puede solicitar desde las 19,00 horas, en la sede de Teatinos 20.

PESCA Y CAZA.— La directiva de la Asociación deportiva de Chilectra se reunirá esta noche en Agustinas y Mac Iver para tratar los puntos de cierre de actividades con motivo del 63 aniversario y programar la salida a Rapel, de la rama de pesca y caza, ante de que vaya a participar el campeonato nacional de la pesca del pejerrey chileno, próximamente en Talca.

TORNEO DE LA CORFO.— Partió el torneo de la CORFO, en el cual están participando: Inacap, Tattersall, Enaex, Enap, Cesmec, Corfo, Chilectra y un cuadro del personal del Estadio Corfo, de Las Condes, que hizo un cuadro aparte. Se juega todos los sábados en la mañana y para informes se le pueden solicitar al presidente del torneo, Rolando Rojas, de El Tattersall.



"SAN PEDRO".— El equipo de Portería está jugando con el nombre de Los Surtidos, pero ellos dicen que son "los porteros del Cielo" y que nadie los ganará... dicen. Son titulares: Víctor López, Elio Parraguez, Luis Mujica, Raúl Pérez (Pdte. de la rama de Baby), Juan Molina (cap) Luis Escobar y Luis Ferrada.

Hoy juegan Telecomunicaciones con F. Especiales

Fuerzas Especiales tendrá como rival esta tarde al poderoso equipo de Telecomunicaciones de Digcar, partido programado por la Secretaría Técnica del Torneo Regional en la cancha de los primeros. La cuarta fecha prosigue con cinco partidos a jugarse esta tarde y uno el sábado. **Cancha, Escuela:** Prefectura Santiago Sur con Escuela; **Cancha 1, Est. Nacional:** Imprenta con Vehículos; **Cancha 2:** Radio Patrullas versus Novena Comisaría; **Cancha 3:** Escuela de Suboficiales con Dirección de Personal; **Cancha 2, Estadio Santa Laura:** Orfeón con Dirección del Personal. — Todos los partidos son con dos equipos, empezando la segunda serie, a las 14.30 horas. Para el sábado se programó, en la cancha 1, del Estadio Nacional, el partido entre Santiago Occidente y Jefatura de Zona. **PUNTAJE:** Primeros: Prefectura Santiago Sur, Escuela de Suboficiales y Radio Patrullas, con 18 puntos; Fuerzas Especiales, 12; Pref. Santiago Occidente y Camech (vehículos) con 11; Telecomunicaciones y Escuela de Carabineros, con 10, (escuela 1 partido menos), Novena Comisaría con 6; Imprenta y Jefatura de Zona, con 2 (jefatura, 1 menos), Dirección del Personal y Dirección de Bienestar con 1 punto y Orfeón con cero.

Baby Fútbol

Personal del Ministerio del Interior prosigue torneo 1980

Seis equipos están en la competencia de baby fútbol organizada por el Centro Deportivo y Cultural del Ministerio de Interior que preside, Patricio Allende Villega. Seis secciones que, miércoles a miércoles disputan los puntos que los haga avanzar hasta lograr el Trofeo "Ministerio del Interior" la sección "Presupuesto" juega con el nombre de: "Los Supermalos"; Sueldos, lo hace con: "Lorenzo y sus Boys"; Portería se inscribió como: "Los Surtidos"; "Vehículos como "Fórmula Uno"; la oficina de el personal, son "Los Canibales Boys" y Adquisiciones, Los Fantas".

De acuerdo a las bases que rigen en el presente torneo, cada equipo debe inscribir un máximo de 10 jugadores, con plazo hasta el 30 de mayo.

El presidente de la Rama de Baby Fútbol, Raúl Pérez Araneda, nos dio a conocer los partidos de este miércoles. Preliminar: Canibales Boys versus Los Fantas, y de Fondo: Los Supermalos contra Los Surtidos. Los turnos de la fecha estarán a cargo de: Lorenzo y sus Boys y Fórmula Uno.

Los partidos se jugarán hoy en la cancha ubicada en Santiago con Roberto Espinoza a partir de las 18.30 horas.

LUNES DEPORTIVO

**Toda la actualidad
del fin de semana,
notas, entrevistas
y comentarios sobre
las figuras más
destacadas del
deporte chileno
e internacional**

La Nación
El diario grande de Chile

ELIAS ALBALA FRANCO LABORATORIO MAVER S.A.**ESTADOS FINANCIEROS**

(Expresado en miles de pesos)

NOMINA DEL DIRECTORIO

PRESIDENTE: Sra. ROSA WEISSMANN GULER
 DIRECTOR: Sr. ELIAS ALBALA FRANCO
 DIRECTOR: Sra. SILVIA ALBALA WEISSMANN

BALANCE AL 31 DE DICIEMBRE DE 1979

Activo Circulante..... 43.451,00
 Pasivo Circulante.....(18.094,00)
 Capital de Trabajo..... 25.357,00

 Activo Fijo..... 14.524,00
 Patrimonio Neto..... 39.881,00

RESULTADO ENTRE EL 1° DE ENERO DE 1979 Y EL 31 DE DICIEMBRE DE 1979

Ingreso de la Explotación..... 79.066,00
 Costo de Explotación.....(25.539,00)
 Margen de Explotación..... 53.527,00

 Gastos de Administración y Ventas(39.914,00)
 Resultado Operacional..... 13.613,00

 Otros Ingresos Netos no Operacio-
 nales..... 1.545,00
 Corrección Monetaria (menos)..... 5.526,00
 Resultado antes de Impuesto a la
 Renta..... 9.632,00
 Impuesto a la Renta.....(4.512,00)

 Utilidad neta..... 5.120,00

NOTAS A LOS ESTADOS FINANCIEROS

- N° 1.- Los Activos y Pasivos no monetarios al cierre del Ejercicio y el Capital Propio han sido actualizados de acuerdo con las disposiciones legales vigentes, según Art. 41 de la Ley de la Renta.-
 N° 2.- La Depreciación ha sido calculada sobre los saldos netos de los Activos Fijos previamente actualizados. El método usado ha sido de acuerdo con los años de vida útil restantes de dichos bienes.-
 N° 3.- Valuación de Existencias.- Las existencias se valúan al costo actualizado de acuerdo con las disposiciones legales vigentes y no exceden su valor de mercado.-
 N° 4.- Los Pasivos en Moneda Extranjera se han expresado al tipo de cambio al 31 de Diciembre de 1979.-
 N° 5.- Corrección Monetaria.- De acuerdo con las normas sobre Corrección Monetaria en el año 1979 se produjo un cargo neto a resultados por valor de \$ 5.525.855,54.
 N° 6.- Transacción de acciones.- No hubo durante el año transacción de acciones.-

Jorge Malschafsky C.
 Jorge Malschafsky C.
 Contador General
 C.C. 8.770 - Licencia 11.101

Elías Albala Franco
 Elías Albala Franco
 Gerente General

CERTIFICADO DE LOS INSPECTORES DE CUENTAS

Hemos revisado el presente Balance y comparado los saldos con los del Libro Mayor, encontrándolos conforme.-

Mauricio Salazar Z.
 Mauricio Salazar Z.
 Inspector de Cuentas

Mauricio Chamudes R.
 Mauricio Chamudes R.
 Inspector de Cuentas

CERTIFICADO DEL AUDITOR EXTERNO

He examinado el Balance General de la Sociedad "Elías Albala Franco-Laboratorio Maver S.A." al 31 de Diciembre de 1979 y el correspondiente Estado de Ganancias y Pérdidas, examen que efectuó de acuerdo a las normas standard de Auditoría. Soy de opinión que el referido Balance General y el correspondiente Estado de Ganancias y Pérdidas demuestran equitativamente la situación financiera de la Sociedad y el Resultado de las operaciones del Ejercicio.-

SANTIAGO, 31 de Diciembre de 1979

Hugo Rojas Balboa
 Hugo Rojas Balboa
 C.C. Auditor 6346
 Licencia

**Empató
Cosmos**

East Rutherford, Nueva Jersey, Estados Unidos.- El Cosmos de Nueva York empató 1-1 con Vancouver Whitecaps y se adjudicó el torneo de fútbol por la Copa Transatlántica que se disputó allí.

Manchester City de Inglaterra venció 3-2 al Roma de Italia y se aseguró el tercer lugar del certamen.

El delantero italiano Giorgio Chinagli marcó el discutido gol del empate para Cosmos, luego de un pase del holandés Johan Neeskens, quien pareció tocar la pelota con la mano.

El gol se produjo a los 77 minutos, cuatro minutos después que Vancouver se puso en ventaja por intermedio del inglés Ray Hankin.

Cosmos ganó dos partidos y empató uno en los tres encuentros que jugó, en tanto Whitecaps se impuso en uno e igualó en dos.

Manchester City ganó un cotejo y perdió dos mientras Roma sólo pudo cosechar un empate en los tres que disputó. (Latin)

**Obelmejías
es figura**

Caracas.- Fulgencio Obelmejías, nuevo ídolo de la afición venezolana, venció sin dificultades al estadounidense Lamont Lovelady y ahora espera por el colombiano Rodrigo Valdez, quizás su último escollo antes de pelear por el título mundial de los medianos contra el inglés Alan Minter.

En los últimos dos años Obelmejías ha noqueado a todos sus contrarios, la mayoría antes de llegar al tercer asalto, así que causó sorpresa que Lovelady terminara de pie, aunque en tres ocasiones estuvo en la lona al borde del nocaut.

Alrededor de 9.000 espectadores alentaron incesantemente a Obelmejías a quien todos los especialistas venezolanos atribuyen extraordinarias cualidades que podrían darle posesión de la corona mundial de los medianos.

Algunos, quizás exagerando, lo comparan con el argentino Carlos Monzón, quien durante casi una década fue el amo indiscutible de la división.

Pero Obelmejías, hombre de una privilegiada estatura, largo alcance de brazos, mostró ante Lovelady algunas fallas que evidencian que deberá superarlas si quiere llegar a lo cimero de la división.

Ante un adversario huido, con buena capacidad de asimilación de castigo, no pudo definir un tren de pelea preciso y esquivó la pelea en el cuerpo a cuerpo.

Fue el primero entre los 25 adversarios a que se ha enfrentado en su carrera profesional que le dio trabajo y se dio el gusto de terminar de pie.

Sin embargo, Obelmejías todavía no se ha visto ante un rival de envergadura. Todos quisieran verlo ante cualquiera de los nueve aspirantes que figuran en las clasificaciones mundiales.

Otros piensan que debería pelear con el ex campeón mundial Rodrigo Valdez, que acaba de volver al cuadrilátero, y el mismo Obelmejías, tras su inobjetable triunfo de anoche declaró aceptar "a cualquiera que venga". (UPI)

Lograron tercer lugar en Argentina y Brasil

Regresaron pedaleros juveniles y adultos

Anoche regresaron a Santiago las dos delegaciones de ciclistas que representaron a nuestro país en las pruebas "Vuelta a Córdoba" corrida en Argentina, y en el "Cuatro Banderas" realizado en Sao Paulo, Brasil. Las delegaciones, adulta y junior arribaron en diversos medios y a diferentes horas.

La delegación que envió la Federación de Ciclismo de Chile a la "Vuelta a Córdoba", arribó ayer a las 14 horas, por vía terrestre, en tanto que la junior, que intervino en el "Cuatro Banderas", lo hizo en la noche vía Ladeco.

Los pedaleros nacionales en la prueba rutera de Córdoba tuvieron una destacada actuación y

el representante del equipo de Correos Hilton, Jaime Bretti, ocupó el tercer lugar. La delegación de la Federación la integran Jesús Córdova, Miguel Rubio, Gustavo Carvacho y Angel Garrido. También participaron los pedaleros de Correos Hilton, Ricardo, Mario y Jaime Bretti y Manuel Valenzuela.

Por su parte los junioreos que compitieron en pruebas de pista en Sao Paulo fueron Luis Masané, Miguel Droguett, Fredy Acevedo y Juan Acuña. Los juveniles chilenos lograron un tercer lugar en la prueba de persecución por equipos y Miguel Droguett también logró idéntica ubicación en la prueba de los 1.000 metros contra reloj.

Nacional atlético para menores de 14 años

Mendocinos en "Copa Italia"

Con la concurrencia de atletas de 18 asociaciones de todo el país se realizará este fin de semana en el Estadio Nacional el torneo atlético para menores de 14 años, "Copa Italia". El evento, en categoría preparatorias e in-

fantiles, se desarrollará en tres etapas, dos sabatinas, y la final el domingo en la mañana.

Los organizadores, la Rama Atlética del Stadio Italiano, esperan contar con más de 1.000 niños en la jornada y

también se realizan las gestiones para que participe una delegación de la Selección de Mendoza, Argentina.

El torneo "Copa Italia", tiene gran importancia para el atletismo nacional y entre las figuras que han resultado de estos torneos, sobresalen: Isabel Kurth, Teresa Abalos, Carolina Ojeda, Mónica Regonesi, Sergio Cárdenas, Marcelo Cárcamo, Marcelo Cibie y otros.

En la séptima versión de la "Copa Italia" estarán presentes atletas de Arica, Chuquibambilla, La Serena, Coquimbó, Ovalle, Los Andes, Viña del Mar, Valparaíso, Quillota, Rancagua, Curicó, San Fernando, Talca, Concepción, Lota, Schwager, Huachipato y Osorno.

En Roland Garros Perdió A. Fillol

Paris. El sueco Bjorn Borg, cabeza de la primera serie, derrotó ayer al chileno Alvaro Fillol 6/3, 6/1, 6/4, en un encuentro por la primera ronda del Torneo Abierto de Tenis de Francia que se juega en Roland Garros.

Por su parte, el ecuatoriano Andrés Gómez se impuso al estadounidense Francisco González 3/6, 6/3, 6/1, 6/3 en otro encuentro del primer turno del certamen.

Otros resultados de la primera ronda fueron:

Harold Solomon (Estados Unidos) venció a Geoff Master (Australia) 7/6, 6/3, 6/4.

Denis Naegelen (Francia) a Jiri Hrebec (Checoslovaquia) 7/6, 7/5, 6/1. (Latin Reuter).

Marcelo Taverne, Andrés Hammersley y Ricardo San Martín, viajaron ayer a Austria para participar en el torneo "Copa Austria" de tenis que se inicia este sábado y que es exclusivo para mayores de 45 años.

Los tres veteranos tenistas nacionales representarán a Sudamérica en la justa con carácter de mundial "seniors", luego que triunfaran en el torneo continental realizado hace dos meses en nuestro país.



DESTACADOS. Los hermanos Bretti tuvieron una excelente actuación en la prueba rutera "Vuelta a Córdoba", en Argentina. En la foto, Jaime, quien se ubicó tercero.

DIGEDER en V Región Junio, el mes de juegos de salón

Como es de conocimiento de los consejos locales, todos los meses deben fijar un programa en base a actividades que pueden desarrollar aún en condiciones desfavorables de tiempo. Por esta razón, para el mes de junio las programaciones deben considerar como base "los juegos de salón".

La coordinación regional de deportes de la V Región solicita a los presidentes de los consejos locales, la confección de actividades en tal sentido.

GIMNASIO DE HALTEROFILIA

Con el apoyo de DIGEDER y de la Municipalidad porteña, en el Estadio Valparaíso se habilitó un pequeño gim-

nasio de pesas que servirá para complementar el trabajo de los deportistas que acuden al principal recinto deportivo del puerto.

También en varias comunas de la V Región, se están construyendo circuitos de acondicionamiento físico, aprovechando medios naturales, lo que significa un bajo costo monetario.

En Valparaíso se levantará en COORDYR, en Viña del Mar en el sector de La Laguna, Sausalito, También se designarán en Quilpué, Villa Alemana, San Felipe, San Antonio, Los Andes, La Ligua, Quillota y La Calera.

Este tipo de circuitos considera trabajos de brazos, piernas, ejercicios abdominales, agilidad para preparar, etc.

Corporación deportiva organiza seminario para ejecutivos

• Patrocina: Consejo Coordinador de la Construcción, del 3 al 5 de Junio

La Corporación Deportiva de la Construcción organizó un Seminario para ejecutivos, el cual está patrocinado por el Consejo Coordinador y se efectuará los días 3 al 5 de junio próximo, en Alonso Ovalle 1465, de 19 a 21 horas.

Carlos Ossandón Sánchez dio a conocer a la prensa el calendario anual de CORDEP, entre los cuales se cuenta este Seminario que está destinado a motivar a las personas que están en el proceso de toma de decisiones en la política personal

de las empresas y para conseguir una clara conciencia de los beneficios que significa para el ejecutivo y a las instituciones que dirige, la práctica del deporte.

Se quiere llegar a profundizar en la teoría y concepción básica de la empresa y el deporte, tomando como tema: "La actividad física y deporte, factores de preservación y recuperación de la salud".

TEMARIO:

El factor humano en la em-

presa: 1º) Organización, recursos y hombres; 2º) Comportamiento y desarrollo humano de la organización. Deporte en la Empresa: La actividad física para la recuperación de la salud; medios técnico y científico para evaluar las condiciones físicas del personal; aplicación de la fisiología del ejercicio a problemas laborales y deportivos. Administración y Planificación del Deporte: Conceptos básicos; diagnóstico de la realidad y planificación deportiva. Rol del Deporte: A través del tiempo, en un país en vía de desarrollo, deporte masivo y deporte laboral.

RELATORES

Para este Seminario se invitó a el Dr. Antonio Losada, director de la Facultad de Educación de la Universidad de Chile; Hugo Donoso, jefe de Gabinete de Fisiología del Ejercicio de la Facultad de Educación Física de la Universidad de Chile y profesor de la Cátedra de Medicina Deportiva, más los profesores de Educación Física Zvonimir Ostojic, Guillermo Avilés, Carlos Sandoval y Eugenio Cienfuegos, presidente del Colegio de Planificadores de Chile.

Las inscripciones se reciben en Alonso Ovalle 1465, desde las 9,30 hrs.



POSITIVO.— Carlos Ossandón Sánchez, en representación de la Corporación Deportiva de la Construcción, dio a conocer lo positivo que está resultando la planificación de seminarios, tanto para obreros como para ejecutivos de empresas.

Tenistas seniors a "Copa Austria"

Los partidos en la "Copa Austria" se jugarán al estilo Copa Davis y se prolongará por espacio de una semana.

Esta es la segunda delegación de tenistas mayores

que viaja al exterior para intervenir en torneos mundiales. Anteriormente lo hizo Luis Ayala y Sergio Rodríguez quienes participaron en la Copa Dubler en Serbia, Italia.

La pareja nacional también había ganado el derecho a representar a Sudamérica luego de ganar en el Club Providencia a los representantes, mayores de 40 años, de todos los países del continente.

También la Federación de Tenis de Chile envió a París al juvenil tenista, Iván Camus, quien intervendrá en varios torneos europeos. Camus de 17 años intervendrá en el abierto de Francia, paralelo al Roland Garros y luego en Wimbledon, Inglaterra.

Al Mundial de Pesas en Canadá

Olivet viajó a buscar records

Con la confianza absoluta que obtendrá el primer lugar en el Panamericano de juniors y que posiblemente logre una medalla en el Mundial Adulto, viajó anoche a Montreal, Canadá el joven pesista de la Universidad de Chile, Pierre Olivet.

El juvenil levantador de pesas de 18 años, es el único representante nacional en ese evento y fue enviado porque, a juicio general, es un fuera de serie en nuestro medio. Olivet ostenta actualmente el record continental en su categoría de 110 kilos y está muy cerca de lograr una marca Panamericana.

"Estoy tranquilo y confío mucho en que lograré el primer lugar en el Panamericano Juniors", nos señaló antes de viajar. El torneo Mundial se desarrolla paralelo con el Primer Campeonato Panamericano Juniors, y las marcas que logren los pesistas menores de 19 años en el mundial es homologada para el evento panamericano.

"Por suerte mi padre (Alfredo) viajará conmigo. El es mi entrenador y me ayudará durante el torneo. Yo actuaré el 31 de este mes, por lo que tendré un par de días para observar cómo es el nivel y entrenar un poco. Llevo más de tres meses practicando en arranque y envié casi tres horas diarias. Tengo fe que luego de este torneo, la Federación me envíe a Europa para perfeccionarme", dijo Olivet, quien además es un destacado alumno de Ingeniería de la Universidad de Chile.

"Actualmente tengo el record sudamericano con 110 kilos en envión y 140 en arranque. Si gano en Montreal automáticamente tendré el record Panamericano Juniors, pero yo quiero poner una marca mejor que la que tengo".

Sábado 31 y domingo 1º

Equitación en el Club Internacional

Con la participación de jinetes de reconocida trayectoria como Américo Simonetti, el mayor Daniel Walker y Juan Carlos Zegers se efectuará los días 31 y 1º de junio próximo, un torneo de equitación organizado por el Club Internacional.

El evento se realizará en los terrenos de La Dehesa que posee dicho club y en él participarán jinetes de todos los clubes metropolitanos y de la Quinta Región.

El sábado 31 se efectuarán las pruebas de recorrido de 1.40 metros, con un desempate y barreras a 1.60 metros. Para el domingo 1º están fijadas la prueba de doble recorrido a un 1.40 y 1.50 metros.

Según se informó, el club organizador haciendo un gran esfuerzo otorgará a las primeras ubicaciones importantes premios.

Caleta Portales ganó competencia acuática

VALPARAISO.- (Alvisil corresponsal).- Una fiesta plena de colorido y entusiasmo constituyó la realización de pruebas náuticas realizadas por pescadores artesanales de diversas caletas, que se incluyeron en la programación de la Gobernación Marítima con motivo del "Mes del Mar".

La competencia congregó en la casa de botes del Club de Regatas, en el sector de la Avenida Costanera, a centenares de pescadores artesanales y sus familias, que llegaron en buses navales desde Higuera, Concón, Portales y El

Membrillo; las embarcaciones de cada caleta se ubicaron en el área del muelle Sudamericano, colocando un marco multicolor con sus empavesados y uniformes de los competidores.

Caleta Portales ganó la competencia náutica realizada en una tarde fría pero con sol, en la Bahía Portaña, al acumular 10 puntos contra solo 3 de sus tradicionales rivales de caleta El Membrillo. Las barras bulliciosas, uniformadas y con plumeros, pitos, cornetas y serpentina colocaron la algarabía juvenil que animó el evento.

EL PROGRAMA

A las 14 horas del lunes recién pasado se inició el programa, contándose con el apoyo del bote salvavidas, que con su personal de voluntarios se mantuvo en el sector para cualquier emergencia.

La carrera de botes a dos remos, sobre una distancia de 500 metros, fue ganada por la embarcación número 655, de Caleta Portales, tripulada por los hermanos Juan y Marcelo Herrera.

La carrera con motor de 25

HP, la ganó el bongo 584, de Portales, tripulado por Gerardo Gallardo y Juan Troncoso.

La carrera con motor de 40 HP, también fue para Caleta Portales, con el Bongo 368, tripulado por Manuel Rojas y Tomas Portilla, que en la prueba anterior habían resultado en segundo lugar.

La lucha libre acuática, con cinco participantes, fue la que entusiasmó más a los asistentes, quedando al final sobre la balsa mecida por el oleaje tan sólo un pescador artesanal, Daniel Medina Calderón, que fue proclamado campeón de 1980.



CAMPEONES.— Los pescadores de Caleta Portales Armando Soto y Héctor Candia, primero y segundo en la "caza del pato", en la bahía de Valparaíso.

LOS OLMOS Nº 3256
SANTIAGO
R.U.T. 91.445.000-4

RITTIG S.A.C.I.

ESTADOS FINANCIEROS

BALANCE GENERAL AL 31 DE DICIEMBRE DE 1979
ESTADO DE RESULTADO ENTRE EL 1º DE ENERO
DE 1979 Y EL 31 DE DICIEMBRE DE 1979

CUENTAS	EJERCICIO ACTUAL PARCIAL	TOTALES	CUENTAS	EJERCICIO ACTUAL PARCIAL	TOTALES
ACTIVO CIRCULANTE		\$ 69.453.155,99	PASIVO CIRCULANTE		\$ 30.893.883,21
Caja y Bancos	\$ 805.784,77		Bancos Acreedores	\$ 6.823.866,15	
Deudores por Ventas (Neto)	10.376.196,02		Cuentas por Pagar	4.253.575,65	
Depósito a Plazo	10.917.376,90		Documentos por Pagar	6.378.968,09	
Documentos por Cobrar	3.836.536,14		Acreedores Varios	358.188,20	
Deudores Varios	4.883.344,66		Provisiones y Retenciones	2.620.805,74	
Existencias	38.092.329,68		Otros Pasivos Circulantes	10.458.479,38	
Gastos Pagados por Anticipado	50.974,55				
Otros Activos Circulantes	490.613,27		PASIVO A LARGO PLAZO		14.005.802,84
ACTIVO FIJO		102.992.016,72	Provisiones	2.490.179,73	
Terrenos y Tierras	8.450.457,80		Otros Pasivos a Largo Plazo	11.515.623,11	
Equipos de Transporte	1.454.779,20		PATRIMONIO		127.973.916,27
Maquinarias y Equipos	45.690.307,15		Capital Pagado	900,=	
Depreciación Acumulada	(6.999.060,89)		Capital Propio Art. 35 Ley 15564	656.135,17	
Depreciación del Ejercicio	(4.520.330,18)		Res. de Revs. Acumuls. del Capital	24.912.646,53	
Otros Activos Fijos	3.236.543,51		Otras Reservas de Revalorización	29.194.866,50	
Mayor Valor por Retasación A.F.	55.679.320,13		Reserva Legal	797.567,20	
OTROS ACTIVOS		428.429,61	Fondo Circular Nº 1351	11.592.321,27	
Otros	428.429,61		Otras Reservas de Utilidades	1.875.861,36	
TOTAL ACTIVOS		\$ 172.873.602,32	Reserva por Retasación Técnica A.F.	55.679.320,13	
		=====	Utilidad del Ejercicio	3.264.298,11	
			TOTAL PASIVOS		\$ 172.873.602,32
					=====
RESULTADO OPERACIONAL		\$ 14.526.810,29	CUENTAS DE ORDEN		\$ 19.714.450,55
Ingresos de Explotación	\$ 101.667.608,55		Garantía del Directorio	26.760,=	
Costo de Explotación	(63.980.513,11)		Otras	19.687.690,55	
Gastos Administ. y Ventas	(23.160.285,15)		TOTAL		\$ 19.714.450,55
RESULTADO NO OPERACIONAL		(11.262.512,18)			=====
Ingresos Fuera de Explotación	1.757.039,38				
Egresos Fuera de Explotación	(13.193,82)				
Gastos Financieros	(6.217.457,63)				
Corrección Monetaria	(6.788.900,11)				
RESULTADO ANTES IMPTO. RENTA		3.264.298,11			
UTILIDAD		\$ 3.264.298,11			
		=====			

MARIO BALMACEA AGUERO
DIRECTOR GERENTE

JUAN JORQUERA MEDINA
CONTADOR
CC. 11224 Lic. 012632

INFORME DE LOS INSPECTORES DE CUENTAS

Se ha revisado el Balance General y las Cuentas de Resultado que antecede, encontrándolo conforme con los saldos del Libro Mayor.

MANUEL BALMACEA AGUERO

ALFONSO GAZITUA PINTO

(CONCLUYE AL FRENTE)

RITTIG S.A.C.I. (CONCLUSION)

NOTA Nº 1.- RESUMEN DE LOS CRITERIOS CONTABLES APLICADOS.-

1.1.- Criterio General.-

Los estados financieros al 31 de Diciembre de 1979, han sido preparados en conformidad con los principios de contabilidad generalmente aceptados y con las disposiciones e instrucciones pertinentes emitidas por la Superintendencia de Compañías de Seguros, Sociedades Anónimas y Bolsa de Comercio. La aplicación de estas normas ha originado cambios en los criterios en relación con el ejercicio anterior, los cuales se expresan más adelante en las notas correspondientes.

1.2.- Bases de Traducción.-

La actualización de los saldos al 31 de Diciembre de 1979, de las deudas en moneda extranjera se efectuó a los tipos de cambio vigentes a esa fecha:

\$ 39,- por Dólar US.
\$ 22,86 por Marco Alemán

1.3.- Corrección Monetaria.-

1.3.1. Norma General.-

El capital propio inicial con sus variaciones y los activos y pasivos monetarios se corrigieron de acuerdo con las disposiciones de la Ley de la Renta, Art. 41 con el objeto de reflejar en los estados financieros el efecto de los cambios de las variaciones del poder adquisitivo de la moneda y determinar las provisiones de impuestos procedentes.

1.3.2. Revalorización del Capital Propio Financiero.-

En este ejercicio, se han aplicado las normas impuestas por la Superintendencia de Sociedades Anónimas (Circ. 1475 edición 1979) referentes al capital propio financiero. Esto ha significado un efecto en los resultados del ejercicio y en la distribución de la revalorización entre las cuentas del Capital y Reservas, según se muestra en la Nota Nº 2.

1.4.- Depreciación del Activo Fijo.-

Los bienes del activo fijo se muestran en sus costos de adquisición más revalorizaciones legales. Las depreciaciones del período se han determinado en base al remanente de vida útil de los bienes, procedimiento que es consistente con el utilizado en ejercicios anteriores.

1.5.- Valorización de Existencias.-

La valorización de las materias primas, materiales e importación en tránsito se efectuó de acuerdo con las disposiciones de la Ley de la Renta. Respecto de los productos elaborados se valorizaron, considerando costo de materia prima, mano de obra directa más un porcentaje de los gastos fijos.

El sistema de valuación de los productos terminados no es similar con el utilizado en el ejercicio anterior. Por otra parte, la actualización de las existencias se realizó según los costos de reposición, sobre la base de la información de las unidades físicas registradas en los kardex de bodega.

1.6.- Retasación Técnica del Activo Fijo.-

De acuerdo con los objetivos establecidos por la Superintendencia de Sociedades Anónimas (Circular Nº 1529 del 10.10.79) se efectuó la retasación técnica de bienes raíces y matricería de la Sociedad. Esta operación fue aprobada por el Directorio.

El monto de la retasación equivale en \$ 55.679.320,13 y se presenta en el activo, en el rubro "Mayor Valor por Retasación Técnica Activo Fijo", con abono a "Reserva por Retasación Técnica del Activo Fijo" del grupo del patrimonio.

1.7.- INDEMNIZACIÓN POR AÑOS DE SERVICIO.-

Fundada en las recomendaciones del Colegio de Contadores (Boletín Técnico Nº 8), a contar del ejercicio 1979 la empresa adoptó el método del costo devengado del beneficio sobre la base de su valor actual al 16,5% de interés anual, para los efectos de calcular, contabilizar y presentar estas indemnizaciones.

Esta decisión significó un cambio de criterio ya que en ejercicios anteriores se aplicó parcialmente el valor corriente (ver Nota Nº 6). El monto de esta obligación se muestra en el Pasivo Circulante y Pasivo a Largo Plazo y asciende a \$ 6.111.682,73

NOTA Nº 2.- CORRECCION MONETARIA.-

La aplicación de la Corrección Monetaria, según las normas señaladas en las Notas 1.3.1., y 1.3.2 originó un cargo neto al resultado del ejercicio de \$ 6.788.900,11 según el siguiente detalle:

Aumentos del Activo que incrementan los

resultados del Ejercicio:

- Activo Circulante	\$ 3.005.239,75	
- Activo Fijo	13.724.965,22	
- Otros Activos	9.504,68	\$ 16.739.709,65

Aumentos del Pasivo que disminuyen los

resultados del ejercicio:

- Pasivo Circulante y Largo Plazo	4.556.540,90	
- Capital Propio Financiero	18.972.068,86	23.528.609,76

- Cargo Neto por Corrección Monetaria del Ejercicio:	\$ 6.788.900,11
--	-----------------

La corrección monetaria del capital propio financiero se efectuó en conformidad con las instrucciones de la Circular Nº 1475 de la Superintendencia de Sociedades Anónimas e implica un cambio de criterio respecto de los ejercicios anteriores. Sin embargo, para efectuar la determinación de la renta imponible se aplicaron las normas e instrucciones legales en vigor.

NOTA Nº 3.- OBLIGACIONES EN MONEDA EXTRANJERA.-

Las deudas en moneda extranjera, existentes al 31.12.79 a corto y largo plazo han sido valorizadas, de acuerdo con las bases de traducción señaladas en la Npta Nº 1.2. según el siguiente detalle:

	CORTO PLAZO	LARGO PLAZO
Banco Central República Argentina	86.178,30	689.426,40
Deutsch Sudamerikanische Bank	476.402,40	476.402,40
Banco do Brasil	285.029,55	---
First Chicago Bank	163.602,66	81.800,94
	1.011.212,91	1.247.629,74

Nota Nº 4.- VARIACIONES DEL PATRIMONIO.-

Durante el ejercicio se produjeron las variaciones siguientes del Capital y Reservas:

CTAS. DE PATRIMONIO	SALDO AL 31.12.78	DISTRIBUCION UTILIDADES	SUB - TOTAL	DISTRIB. CAP. PROPIO FINANCIERO	TOTALES
Capital	900,--		900,--		900,--
Reserva Legal	401.850,95	176.515,40	578.366,35	219.200,85	797.567,20
Fut. Dividendos	5.229.047,05	3.177.277,29	8.406.324,34	3.185.996,93	11.592.321,27
Eventualidades	1.169.682,84	176.515,40	1.346.198,24	510.209,13	1.856.407,37
Otras Reservas	14.107,32		14.107,32	5.346,67	19.453,99
Reval. Art. Nº 35	656.135,17		656.135,17		656.135,17
Leyes Esp.	21.171.041,70		21.171.041,70	8.023.824,80	29.194.866,50
Res. Rev. Acum. del Cap.	17.885.156,05		17.885.156,05	7.027.490,48	24.912.646,53
Reservas por Mayor Valor Retasec. Téc. Act. Fijo					55.679.320,13
Utilidad del Ejerc.					3.264.298,11
	46.527.921,08	3.530.308,09	50.058.229,17	18.972.068,86	127.973.916,27

NOTA Nº 5.- CONTINGENCIAS Y COMPROMISOS.-

5.1. HIPOTECAS.-

Los inmuebles de la sociedad se encuentran hipotecados a favor de la Corporación de Fomento de la Producción, en garantía de la adquisición de la Empresa. Los bienes restantes están hipotecados al Banco del Estado de Chile para garantizar las operaciones de Crédito con esta institución. El valor contable de los bienes hipotecados al 31 de Diciembre de 1979, asciende a \$ 102.987.646,06

5.2. La parte complementaria del compromiso, según convenio suscrito con el personal es de \$ 16.712.751,27, se muestra en cuentas de orden, y para los efectos tributarios se deduce de la renta imponible.

NOTA Nº 6.- REMUNERACIONES DEL DIRECTORIO.-

Durante el ejercicio los miembros del Directorio, percibieron remuneraciones por concepto de dieta, gastos de representación, sueldos y honorarios por un monto de \$ 1.747.009,--

NOTA Nº 7.- TRANSACCION DE ACCIONES.-

Las personas señaladas en el Art. 118 del DFL Nº 251 no efectuaron transacciones de acciones.-

DICTAMEN DE LOS AUDITORES EXTERNOS

Hemos examinado el Balance General de Industria Nacional de Artículos Eléctricos "RITTIG S.A.C.I.", al 31 de Diciembre 1979 y los correspondientes estados de resultados, por el ejercicio finalizado en esa fecha. Nuestro examen fue practicado en conformidad con las normas de auditoría generalmente aceptadas incluyendo, en consecuencia, comprobaciones parciales y selectivas de registros y de documentos contables. Empleamos, además, otros procedimientos de auditoría, cuya extensión y comprensión las juzgamos necesarias en las circunstancias.

En este ejercicio, según lo expresado en notas 1.3.2 y 2 se aplican las normas impartidas por primera vez por la Superintendencia de Compañías de Seguros, Sociedades Anónimas y Bolsas de Comercio, relativas al capital propio financiero. La sociedad procedió a efectuar la retasación de bienes raíces y matricería, según se señala en nota 1.6, en virtud de las disposiciones establecidas por dicha Superintendencia. Al tenor de la Nota 1.5, en este ejercicio, en los productos elaborados existentes, para los efectos de su valorización, se consideraron los gastos de fabricación como parte del costo, en determinada proporción respecto de los precios de venta unitarios, además, la metodología para actualizar las existencias se basó en utilizar la información sobre las unidades registradas en kardex de bodega. Por nuestra parte, procedimos a hacer verificaciones de inventarios sobre muestras selectivas. En conformidad con lo expuesto en nota 1.7. y con el fin de mostrar parte de la obligación por concepto de indemnización de años de servicios del personal, se decidió adoptar el sistema de valor actual de ese compromiso, según las normas recomendadas por el Colegio de Contadores de Chile.

En nuestra opinión, supeditado a los efectos en los estados financieros, motivados por el tratamiento de la corrección monetaria del capital propio financiero, la retasación técnica de bienes del activo fijo, la valuación de los productos terminados y la actualización de las existencias, los estados financieros mencionados, leídos conjuntamente con sus siete notas, presentan razonablemente la situación financiera de Industria Nacional de Artículos Eléctricos "RITTIG S.A.C.I.", al 31 de Diciembre 1979 y los resultados de sus operaciones, en el ejercicio terminado en esa fecha. Los principios contables se han aplicado en este ejercicio con uniformidad y consistencia, respecto del ejercicio pasado, con excepción de los cambios aplicados en el párrafo precedente de este Dictamen.

Sergio E. Tapia Tapia
CC 4300 Lic. 008269

Chau, Tapia y Ortega
Contadores Profesionales Auditores Ltda.

Novedades palmeñas

Ayer viajaron rumbo a Arica 18 ejemplares del Hipódromo Chile, que fueron adquiridos por la institución hípica de la ciudad nortina, como una forma de incrementar sus caballos.

Pérdidas del Club Hípico superan los 60 millones

El 20 de junio, se reunirán los accionistas del Club Hípico en sesión ordinaria. En esta oportunidad, se informará sobre el estado financiero de la institución.

En entrevista exclusiva con "El Cronista", Francisco Merino, gerente del hipódromo de Blanco Encalada, nos señaló: "Ahora tenemos una pérdida acumulada que asciende a \$ 62.653.287. Para cubrir este déficit con el juego actual demoraríamos varios años. A esto se debe agregar que el juego ha bajado en abril un 3.9%, la merma de los últimos meses más mayo, nos hace presumir que se llegará a una baja del 10%".

—¿Qué medidas se tomarán para solucionar el problema?

"Para incrementar la jugada se requiere una mejor programación. Pensamos aumentar las carreras largas, organizar clásicos atractivos, traer jinetes y profesionales

del exterior y adoptar otras medidas para captar más público. Así que en junio daremos un real impulso a esta institución centenaria".

"Otra idea que se tenía, y desgraciadamente no se pudo concretar, fue la de atraer firmas comerciales para que auspiciaran algunas reuniones. La dificultad en este aspecto es la mala imagen que se tiene de la hípica, pero la proposición no se ha desechado, y en tiempo oportuno la volveremos a proponer".

—Se anunció que el juego de la Triple se iba a suspender, pero sigue existiendo.

"En esto se formó un círculo vicioso. La triple deja deudas, pero sin ellas el juego baja mucho, incluso nos topábamos con el problema que a las primeras carreras no venía nadie".

La situación de esta entidad, a simple vista, es crítica, pero sus autoridades tienen confianza, que con las

nuevas medidas se podrán pagar las deudas. Actualmente, para que haya ganancias, se debe jugar una cantidad cercana a los \$ 20.000.000, cifra que aún no se alcanza.

Pablo Baraona Urzúa nominado juez árbitro

El Consejo Superior de la Hípica Nacional, a proposición de los hipódromos centrales, nombró a Pablo Baraona Urzúa como Juez Árbitro, quien empezará a atender el cargo la próxima semana.

Durante años, el Sr. Salazar ejerció este puesto, pero renunció por motivos personales. Existe satisfacción entre las máximas autoridades hípicas por la nominación de Baraona.

lizeras y transformarse dentro de muy poco, en uno de los centros que entregue un especial atractivo para los jinetes y preparadores de Santiago.

La transacción comercial se produjo la semana pasada entre el Gerente del Hipódromo de Arica Luis Talvac y los propietarios de los productos antes mencionados.

Los animales embarcados fueron los siguientes: Apambichado, Es Mejor, Fogueo, Haliato, King Brown, La Chabalilla, La Pistu, Labranza, Molano, Mikaela, Morro de Renca, Palmo, Pizarra, Práctico, Stef Off, Sangre Noble, Tristán y Pastera.

Para Sergio Del Sante, presidente del Club Hípico, es motivo de orgullo que una persona de la calidad del Sr. Baraona, desempeñe estas funciones.

Por su parte, Mauricio Serrano, dirigente máximo del Hipódromo Chile, señaló: "El turf nacional requiere de personalidades como don Pablo. Desde ya le damos nuestra bienvenida y congratulaciones por la nominación".

Circuito interno a color instalará el Club Hípico

Antes del aniversario del Club Hípico, las autoridades de la institución desean tener funcionando un circuito cerrado de televisión a color.

Al respecto, el Gerente del centro hípico de Blanco Encalada, nos señaló: "Existen cuatro propuestas para instalar el sistema. Ahora estamos estudiando cuál de todas es más conveniente para nuestras necesidades. Esperamos tener algo concreto a mediados de junio."

Según el contrato, después de aprobada la propuesta, la firma encargada tiene un plazo de 90 días para hacer las instalaciones correspondientes.

"Esto significa un gran progreso para nuestra institución, pero también implica un gasto mayor, porque no tan sólo se invertirá en el instrumental, sino que es necesario tener una iluminación de acuerdo con el sistema".

MIMET S.A.

Montanari Ind. Metalúrgica

MIMET S.A.
MONTANARI IND. METALURGICA

ESTADOS FINANCIEROS Y ECONOMICOS
(Cifras en miles de pesos)

Balance al 31 de Diciembre 1979

Activo Circulante	49.899
Pasivo Circulante	(31.354)
Capital de trabajo	18.545
Activo Fijo	38.781
Otros Activos	1.809
Pasivo de Largo Plazo	(18.215)
Patrimonio Neto	40.920

Resultado entre el 10 de Enero y el 31 de Diciembre de 1979.

Ingreso de la Explotación	64.800
Costo de la Explotación	(41.990)
Margen de Explotación	22.810
Gastos de Adm. y Ventas	(16.624)
Resultado Operacional	6.186
Ingresos no Operacionales	14
Egresos no Operacionales	(12.209)
Corrección Monetaria	8.415
Resultado antes Impto. Renta	2.406
Impuesto a la Renta	-
Utilidad Neta	\$ 2.406

Luis Salazar Rojas
Contador
RCC. 15.109 Lic. 15200.

Orlando Montanari Fantechi
Director - Gerente

OSAF fue tema central

Conferencia de prensa dio Sergio del Sante

Ayer el presidente del Club Hípico de Santiago, Sergio Del Sante, se reunió con la prensa para tratar una serie de materias relacionadas con la institución y con OSAF, organismo que él preside.

—¿Qué es la OSAF?

"Es una organización a nivel sudamericano, que agrupa a los Jockeys Clubs. Hasta el momento hay 48 miembros, este último tiempo el organismo ha crecido enormemente, ahora nuestra crianza de fina sangre es el 44% de la producción de caballos a nivel mundial. En este sentido, puedo decir que nos hemos puesto los pantalones largos".

—¿Cuáles son los logros de la institución?

"Aparte de lo señalado, debo expresar que el Stud Book de OSAF se consulta en todas partes del mundo. Para los países latinoamericanos, la organización es una defensa, por ello debemos estar representados en todas las reuniones".

—¿Cómo es la organización interna de esta entidad?

"La estructura y el equipo recaen sobre el argentino Eduardo Blousson, quien es un verdadero filántropo, paga de "su bolsillo" la sede, secretarías y demás gastos. El aporte que hacen los demás países es casi simbólico en total es US\$ 22.000. Ahora se busca que la institución tenga sus propios recursos. La próxima reunión de OSAF, debe ser en agosto en Río de Janeiro. Luego se quiere concretar lo planificado para que nuevamente se junten el 1º de octubre en Londres y el 8 en París. A estas sesiones, irán representando a nuestro país Mauricio Serrano y Hernán Braun".

NO A LA INSEMINACION ARTIFICIAL

Por su parte Hernán Braun, representante de la OSAF en Chile, nos señaló: "La gran pelea que se dio, fue contra la proposición de Estados Unidos. Ellos querían el reconocimiento de los fina sangre por grupos sanguíneos; nosotros que la identificación fuera por el Stud Book. La sangre es negativa, en el sentido que dice que no es hijo de un determinado padrillo; en cambio el registro no, porque ve ambas líneas, por eso es positivo".

"También los representantes de USA, querían aceptar la inseminación, por suerte, esto no se acordó, ya que nos encontraríamos con la proliferación de los hijos de un determinado padrillo o yegua, perdiéndose con esto la selección. Los sudamericanos nos opusimos a un libro general de inscripción. Sugerimos la idea de un pasaporte internacional para los finos de carrera, sean estos de crianza o de training".

ACLARACION

POR ERROR EN BALANCE PUBLICADO EL DIA 26 DE MAYO DE 1980, DE LA FIRMA SOCOA S.A., APARECIO EL NOMBRE DE ANUAR ZAROR QUE NO PERTENECE A DICHA EMPRESA



CINTAC, Compañía Industrial de Tubos de Acero S.A., cita a Junta Ordinaria de Accionistas para el día 11 de junio, del año en curso, a las 17 hrs., en las oficinas de la compañía, Camino a Melipilla N° 8920, para tratar la siguiente tabla:

- 1) Conocer la Memoria, balance e inventario correspondiente al año financiero 1979.
- 2) Conocer las materias y hacer las designaciones que sean de su incumbencia.

Los poderes se calificarán en la misma Junta.

EL PRESIDENTE

CIERRE DEL REGISTRO DE ACCIONISTAS. Por acuerdo del directorio, el Registro de Accionistas permanecerá cerrado a contar del día 26 de mayo y hasta el día 11 de junio, ambas fechas del año en curso e inclusive.

EL GERENTE GENERAL

Clásico Raúl Ovalle Ugarte

El favoritismo es para Pánfilo Ganso

Una programación de doce carreras presenta la jornada de hoy a disputarse en el césped del Club Hípico de Santiago. La hora de inicio será a las 14.45 y la de cierre a las 20.30.

La prueba de más significación está ubicada en la Quinta 16.50 horas Es el clásico "Premio Raúl Ovalle Ugarte", para caballos de tres años y más, sobre una distancia de 1.600 metros y una recompensa al primero de \$ 180.000.

En esta justa equina participan nueve ejemplares, de los que destaca nitidamente el pensionista de Jorge Inda, "Pánfilo Ganso", cuyo registro en su último cotejo fue de 43 segundos y tres quintos en 700 metros. En

esa oportunidad -domingo 25 de mayo- fue movido por Oscar Escobar, que será quien lo conduzca hoy.

Sin lugar a dudas, y por sus antecedentes previos, la prensa especializada lo ha dado como el inmenso favorito para adjudicarse el clásico. Pero no debemos descuidar, el excelente pupilo de Antonio Bullezu, "Titin" que en su última presentación relegó al segundo lugar nada menos que al internacional "Billete". Como puede apreciarse, la jornada presenta un gran atractivo entre los rivales, puesto que sus probabilidades de triunfo, no pueden desestimarse a primera vista.

Nuestros favoritos serán PANFILO GANSO y TITIN.

No menos significativo es la Condicional "Premio Fascinador", 1.200 metros para potrillos de dos años no ganadores, con una bolsa de \$ 150.000 al vencedor. En esta ocasión todos los participantes (56 kilos) representan a la nueva generación, por lo que el hecho de salir de perdedores rápidamente está en la "carpetita" de todos los preparadores. La cátedra, ha asignado como el ejemplar de más opción a "Mocito Mandón" de Juan Cavieres y conducido por Juan Berrios. Nuestros pronósticos serán para "SIN SUSTO" y "MOCITO MANDON".

Preferidos de la Prensa

	EL MERCURIO	LAS O. NOTICIAS	LA SEGUNDA	TERCERA	MUNDO HIPICO	EL ENSAYO	LA HIPICA	EL CRONISTA
1ª	Kadina Luna Fria	Kadina Jandula	Kadina Fontanita	Luna Fria Yudi	Romelette Fontanita	Luna Fria Jandula	Luna Fria Kadina	Romelette Kadina
2ª	Tirillento Kukumén	Tirillento Nostradamus	Tirillento Kukumén	Tirillento Recinto	Tirillento Kukumén	Recinto Tirillento	Tirillento Kukumén	Pinke Tirillento
3ª	Tiber Niño Guapo	Tiber Emilio	Tiber Conservador	Tiber Emilio	Tiber Emilio	Tiber Conservador	Tiber Emilio	Tiber Emilio
4ª	M. Mandón Pr. Nobel	M. Mandón Santarem	M. Mandón Pr. Nobel	Pr. Nobel M. Mandón	M. Mandón Pr. Nobel	Pr. Nobel M. Mandón	M. Mandón Sin Susto	Sin Susto M. Mandón
5ª	Pacomio P. Ganso	Titin P. Ganso	P. Ganso Titin	P. Ganso Pacomio	P. Ganso Titin	P. Ganso Pacomio	P. Ganso Pacomio	P. Ganso Titin
6ª	Bronzino Chalotin	Carolino Bronzino	Membrillito Rasputin	Rasputin Chalotin	Carolino Bronzino	Membrillito Rasputin	Membrillito Carolino	Carolino Rasputin
7ª	R. Beduino Señalasa	R. Beduino Mosto	R. Beduino R. Café	R. Beduino Colegiado	Señalasa R. Beduino	R. Beduino Colegiado	R. Beduino Señalasa	R. Beduino R. Café
8ª	Indico Pomahue	Pomahue Taponazo	Rihue Bronceador	Cañamero Indico	Taponazo Pomahue	Cañamero Taponazo	Cañamero Indico	Taponazo Cañamero
9ª	Gamucina P. Maitre	Dorman Piduchén	Venilia Piduchén	Venilia Piduchén	Dorman Piduchén	Piduchén Venilia	Piduchén Gamucina	Venilia Piduchén
10ª	Siesta Key Fósforo	Fósforo Rimador	Extracto Fósforo	Rimador Purulón	Flor y Nata Demonio	Rimador Fósforo	Siesta Key Fósforo	Rimador Flor y Nata
11ª	Mesonero Zwenmarino	Zwenmarino Tribilin	Zwenmarino Biblico	Zwenmarino Moustaki	Zwenmarino Charolo	Zwenmarino Mesonero	Zwenmarino Mesonero	Mesonero Zwenmarino
12ª	Huz Madhava	Rodney Huz	Gondola Sebastián	Gondola Pequeño V.	Huz Pequeño V.	Culebrón Gondola	Madhava Culebrón	Rodney Huz

Club Hípico

Miércoles 28 de Mayo de 1980

1ª CARRERA, a las 14.45 hrs. 1.200 metros. Condicional. Serie C. P. EFENDI II. 1ª de la triple inicial (Postergada del domingo 25)

833 A. Martínez	7-8	1 Barancay	53 C. Gallegui	8
831 O. Mora	7-11	2 Damarita	53 L. Ramos	2
J. M. Baeza	7-11	3 Eloisa	53 M. Andrade	12
J. Melero	5-7	4 Fontani	53 A. González	5
A. Bullezu	3-5	5 Jandula	53 J. Díaz	13
A. Breque	7	6 Kadina	53 O. P. Castillo	6
L. Santos	10-12	7 Luna Fria	53 R. Pérez	4
R. Lorca	—	8 Molesta	53 C. Barrera	11
A. Bagú	13-5	9 Pericanta	53 J. Romero	10
G. Melej	8-12-9	10 Romelette	53 R. Toledo	3
M. Rodríguez	5-11	11 Veroquita	53 F. González	7
V. Romo	9	12 Yibora	53 O. Pérez	1
		13 Yudi	53 E. Silva	9

2ª CARRERA, a las 15.15 hrs. 1.500 metros. Índice 24 al 16 Handicap. Pr. Fouché. 2ª de la triple inicial, venta de enganche.

829 J. Cavieres	1-1	1 Tirillento	58 J. Berrios	8
631 A. Bullezu	4-4	2 Kukumén	57 S. Vázquez	2
250 A. Bullezu M.	Reap	3 Recinto	55 O. Escobar	5
832 L. Santos	8	4 Cowboy	54 C. Barrera	6
829 L. Santos	3	5 Nostradamus	51 E. Silva	4
532 J. Silva	Reap	6 Mi Señor	53 G. Lizama	10
832 O. Silva	3-7	7 Nicolo	53 R. Jacquez	3
832 A.E. Martínez	3	8 Pinke	53 C. Galleguillos	7
829 C. Tapia	4-8	9 Skol	52 F. González	1
847 E. Inda	1-7	10 Hulano	50 M. Cabroler	9

3ª CARRERA, a las 15.45 hrs. 1.500 metros. 1ª Serie. Handicap. Pr. Filón. 3ª de la triple inicial, venta de enganche.

586 A. Bullezu M.	Reap	1 Emilio	56 O. Escobar	2
809 A. Bullezu	8-9	2 Feliciano	56 S. Vázquez	5
828 Alv. Breque	1-1	3 Tiber	55 R. Pérez	6
885 J. Cavieres	Reap	4 Conservador	54 A. González	4
313 M. Velarde	Reap	5 Jalonado	53 C. Donoso	3
856 E. Cortez	3-9-6	6 Niño Guapo	52 E. Silva	7
885 H. García	Reap	7 Niño Moro	48 P. Castillo	1

4ª CARRERA, a las 16.20 hrs. 1.200 metros. Condicional. Serie A. Pr. Fascinador. 1ª del "5 y 6".

706 H. Miranda	6-7	1 Amortiguado	56 M. Carrasco	15
857 O. González	4-12-6	2 Cachirigüe	56 N. Urrutia	8
854 R. Lorca	10	3 Don Mino	56 Sgo Soto	2
C. Bagú	—	4 Escipión	56 O. Escobar	14
860 J. Sánchez	6-13-5	5 Esplin	56 N.N.	12
433 P. Inda C.	5	6 Forlon	56 O.P. Castillo	5
857 C. Tapia	3-11	7 Galgo	56 F. González	17
841 A. Bagú	5	8 Golden Fire	56 G. Lizama	13
855 F. Velasco	8-11	9 Gus	56 A. Gutiérrez	18
841 J. Melero	15	10 Mañanero	56 J. Díaz	6
811 E. Inda	14	11 Meu Cort	56 R. Jacquez	16
855 J. Cavieres	2-2	12 M. Mandón	56 J. Berrios	4
811 P. Medina	2	13 Premio Nobel	56 E. Silva	11
842 A. Breque	3-5	14 Quepis	56 R. Pérez	10
P. Polanco	—	15 Ralato	56 L. Toro	3
811 A. Bullezu	3	16 Santarem	56 S. Vázquez	7
857 P. Melero	4-5	17 Sin Susto	56 J. Manett	1
854 A. Martínez	4-4	18 Zero	56 E. Guzmán	9

5ª CARRERA, a las 16.50 horas. 1.600 Mts. Clásico. - Peso de Reglamento. - Pr. - RAUL OVALLE UGARTE

756 J. Inda	1-3	1 Anticuario	61 G. Lizama	8
834 J. Melero	5	2 Master	61 J. Berrios	2
859 E. Fuentes	2-8-6	3 Naublin	61 A. González	5

765 J. Inda	2-2	4 Pánfilo Ganso	61 O. Escobar	6
859 J. Riveros	4-1	5 Paviot	61 C. Leighton	4
651 A. Bullezu	3-1	6 Titin	61 P. Ulloa	3
809 J. Castro R	1-3-2	7 Pacomio	58 S. Vázquez	7
859 J. Cavieres A	5	8 Royal Nadir	58 J. Pérez	1
859 O. Martínez	4-3-7	9 Sacristán	58 N.N.	9

6ª CARRERA, a las 17.20 horas. 1.200 Mts. - CONDICIONAL. - Serie B. - Pr. - FERRY-BOAT. - (2ª del 5 y 6, Enganche)

J. Melero	—	1 A Propósito	56 J. Díaz	15
857 E. Inda S	2-9	2 Atlantis	56 R. Jacquez	8
854 E. Carreño	2	3 Bronzino	56 S. Vázquez	2
857 A. Zamorano	2-2	4 Carolino	56 A. González	14
806 J. Cavieres A	3-4	5 Chalotin	56 J. Berrios	12
842 E. Castro	8-7	6 Diverso	56 J. Astudillo	5
706 O. González	8	7 Estallido	56 N. Urrutia	17
854 E. Inda	9	8 F. Me Not	56 P. Cerón	13
C. Bagú	—	9 Gran Maestro	56 R. Toledo	18
854 F. Jacial	6	10 Meico	56 E. Guzmán	6
860 J. Silva	3-2	11 Membrillito	56 G. Lizama	16
743 A. Bullezu	4	12 Platón	56 O. Escobar	4
E. Fuentes	—	13 Prometedor	56 R. Pérez	11
806 P. Medina	2	14 Rasputin	56 E. Silva	10
P. Inda C	—	15 Señor Luz	56 O. P. Castillo	3
842 R. Serrano	11-9	16 Sony Liston	56 N.N.	7
806 P. Melero	6	17 Tolteca	56 J. Manett	1
634 O. Mora	11	18 White Cargo	56 M. Andrade	9

7ª CARRERA, a las 17.55 horas. 1.200 Mts. - CONDICIONAL. - Pr. - FELICITATION. - (3ª del 5 y 6, Enganche). - Luz Artificial

769 E. Beuzenberg	14-3	1 Colegiado	56 P. Cerón	15
853 L. Severino	4-10	2 Exento	56 F. González	8
746 O. Silva	15	3 Llanterio	56 R. Jacquez	2
835 P. Inda C	6-8	4 Monito	56 M. Cabroler	14
95 A. Bullezu M	10	5 Mosto	56 O. Escobar	12
853 M. Rodríguez	8	6 N Siete	56 O. Pérez	5
853 E. Cáceres	9-5	7 Puerto Montt	56 H. Galaz	17
56 L. Santos	15	8 Puquillay	56 L. Ramos	13
853 A. Breque	2	9 R Beduino	56 R. Pérez	18
835 E. Carreño	4-6-10	10 R Café	56 J. Verdugo	6
746 E. Pinochet	16	11 Tattaglia	56 J. Romero	16
795 D. Contreras	4-11	12 Collete	53 J. Carrasco	4
2177 C. García	14	13 Chumbera	53 P. Castillo	11
853 G. Urquidí	10-6	14 Demoda	53 E. Suárez	10
827 Ana M. Santos	8-6	15 Ensebada	53 M. Vergara	3
827 R. Lorca	13-8	16 Helvética	53 C. Galleguillos	7
827 E. Cortez	3-2	17 Señalasa	53 R. Toledo	1
795 P. Melero	5-4	18 Sue Lee	53 J. Díaz	9

8ª CARRERA, a las 18.30 horas. 1.200 Mts. - Ind. - 25 al 13. - Handicap. - Pr. - ESPERANTO (4ª del 5 y 6, Enganche). - Luz Artificial. - Postergada del domingo 25

865 J. Sanchez	2-2-1	1 Indico	59 P. Ulloa	15
802 V. Romo	Reap.	2 Pasha	59 N.N.	8
805 V. Romo	7	3 Mauri	48 E. Suárez	2
856 L. Espinoza	7	4 Banacek	56 J. Duarte	14
852 R. Serrano	6-13-11	5 Gavilán (D)	56 N. Urrutia	12
865 J. Melero	7-6	6 Guinda	56 R. Toledo	5
812 H. Miranda	4	7 Pumahue	56 O. Escobar	13
832 A. Martínez	3-9	8 Soga	52 C. Galleguillos	6
717 A. Bullezu	4	9 Taponazo	52 S. Vázquez	4
734 R. Muñoz	Reap.	10 Artesano	49 J. Romero	11
792 A. Breque	Reap	11 Cañamero	49 R. Pérez	10
835 A. E. Martínez	4-1	12 Bronceador	48 P. Castillo	3
847 J. Carrasco	Reap.	13 Canciller	48 O. P. Castillo	7
862 A. Carreño	3-5-4	14 Elisita	48 J. Díaz	1
758 A. López	Reap.	15 Rihue	48 H. Galaz	9

CORRAL: 2 con 3

9ª

CARRERA, a las 19.00 horas 1.100 mts. Ind. 11 al 3 HANDICAP. Pr. FESTIVA (5ª del 5 y 6) Luz Artificial.

837 G. Melej	13-12	1 Al Rose	56 F. González	15
790 A. Quiroz	6-7-2	2 Carpincho	56 V. Rojas	8
838 Alv. Breque	1-3	3 Venilia	55 E. Guzmán	2
728 J. Saman	10	4 Silko	54 M. Carrasco	14
771 D. Bernal	3	5 Dorman	53 R. Pérez	12
817 J. Melero	2-14	6 Gamucina	53 J. Berrios	5
848 R. Bernal	Reap	7 Hualafquén	53 N.N.	17
862 H. García	9	8 Trago	53 P. Castillo	13
838 J. Briceño	1-8	9 Angora	52 E. Suárez	6
861 R. Lorca	4-13	10 Cabrero	52 C. Galleguillos	16
800 R. Serrano	8-11	11 Malaki	52 J. Duarte	4
862 E. Inda S.	7-5-2	12 Piduchén	52 R. Jacquez	11
862 E. Zijil	7	13 Pincelillo	52 M. Berrios	10
838 C. Bagú	6	14 Tremarella	51 E. Silva	3
814 A. Muñoz	10	15 Arrinconada	50 R. Toledo	7
861 O. Manso	5	16 Petit Maire	49 M. Olguín	1
771 E. Beuzenberg	4	17 Uricemia	48 H. López	9

10ª

CARRERA, a las 19.30 horas 1.100 Mts. Ind. 15 al 12 HANDICAP Pr. FORTUNELLA (6ª del 5 y 6) Luz Artificial.

863 E. Zijil	2-11	1 Donizetti	56 J. Astudillo	15
178 J. Cavieres	Reap	2 Extracto	55 J. Berrios	8
861 P. Inda C.	8-1-3	3 Fósforo	55 O.P. Castillo	2
813 E. Cortez	10	4 La Cholita	55 R. Jacquez	14
837 T. Jacial	10	5 Reflector	55 P. Cerón	12
863 J. Silva	4	6 Rimador	55 G. Lizama	5
863 P. Melej	7-8	7 Rio Rebelde	55 F. González	17
837 P. Medina	4	8 Flor y Nata	54 R. Toledo	13
850 R. Bernal	Reap	9 Salofeno	54 N.N.	6
801 J. Seaman	Reap	10 Sunny Baby	54 O. Silva	16
804 O. Espinoza	Reap	11 Vocinglera	54 E. Guzmán	4
837 O. Silva	3-13	12 Demonio	53 S. Vázquez	11
1902 A. Santos	Reap	13 Oriana	53 E. Suárez	10
862 J. Maldonado	5	14 Piñela	53 C. Galleguillos	3
847 J. Melero	8-3-8	15 Purulón	53 L. Ramos	7
422 J. Inda M.	Reap	16 Q. Chereguas	53 N. Vargas	1
838 O. Manso	2	17 Siesta Key	53 M. Olguín	9

11ª

CARRERA a las 20.00 horas 1.100 Mts. Ind. 34 al 22 HANDICAP Pr. FLEXTON, Luz Artificial.

844 O. Mora	Reap	1 Picante	59 O. Pérez	8
865 J. Inda M.	2	2 Charolo	57 G. Lizama	2
865 E. Inda S.	1-3-9	3 Cumbala	55 R. Jacquez	12
839 A. Carreño	2	4 Zwenmarino	55 S. Vázquez	5
705 E. Fuentes	Reap	5 Moustaki	54 J. Berrios	6
836 G. Melej	2-1	6 Mesonero	51 E. Silva	4
815 P. Polanco	1-7	7 Acento	50 L. Toro	11
839 E. Carreño	4-15	8 Sabroso	49 O.P. Castillo	10
815 R. Serrano	2	9 Tribilin	49 J. Astudillo	3
413 C. Tapia	Reap	10 Bailarín	48 E. Suárez	7
551 J. Melero	Reap	11 Bíblico	48 J. Díaz	1
774 C. García	13-11	12 Tolpanero	48 P. Castillo	9

12ª

CARRERA a las 20.30 horas 1.100 Mts. 21 al 15. HANDICAP. Pr. FALKLAND Luz Artificial.

863 E. Inda S.	1-2	1 Culebrón	56 R. Jacquez	1
839 A. Valdés	2-4	2 Rodney	56 J. Cisternas	8
836 E. Carreño	1-10	3 Tortillero	56 J. Verdugo	2
836 O. Silva	2	4 Huz	55 R. Pérez	14
863 J.M. Baeza	3-1	5 Madhava	55 A. González	12
676 G. Avila	Reap	6 Condenado	54 C. González	5
836 E. Zijil	1-4	7 Esquinera	53 J. Romero	13
865 R. Lorca	9-5	8 Sebastián	53 J. Astudillo	6
815 R. Lorca	2-13-13	9 Tifón	52 R. Toledo	4
759 D. Contreras	Reap	10 Hueñicito	52 J. Carrasco	11
2315 J. Zúñiga	Reap	11 Intransigente	51 C. Galleguillos	1
836 L. Santos	7	12 Tineo	51 E. Silva	1
849 R. Bernal	Reap	13 Gabana	50 N.N.	1
836 E. Cáceres	5	14 Góndola	50 L. Toro	1
863 A. Carreño	2-5-3	15 Pequeño Vid	50 J. Duarte	1

Canal 13 se extiende hasta la VII Región

Personeros de Canal 13 de Televisión de la Universidad Católica se reunirán hoy con las autoridades y representantes de diversas instituciones de Talca para aunar opiniones en torno al proyecto de instalación de una antena repetidora en el cerro La Virgen de la VII Región.

Con tal propósito viajarán desde Santiago el secretario general del canal, Juan Agustín

Vargas; el jefe técnico, Rafael Richard y otros funcionarios de alto nivel.

En la reunión, aparte del gobernador de Talca, teniente coronel Hamilton Rosales y el alcalde, Manuel Gamboa, estarán presentes también el secretario regional de Gobierno, Mariano Varas, y miembros del Directorio de la Cámara de Comercio local.

Al término de la reunión, los asistentes se trasladarán hasta el

cerro La Virgen para analizar en el terreno mismo el lugar en que quedaría instalada la antena.

De prosperar las conversaciones se materializaría un antiguo anhelo de los talquinos que desde hace algunos años han venido reuniendo fondos por intermedio de diversas entidades de la ciudad para contar con una repetidora de Canal 13 de Televisión.



Alberto Larraguibel, máximo exponente de la equitación mundial y nacional, será uno de los invitados al programa de este jueves de Teleonce "La Noche y Los Recuerdos".

Hazaña chilena mundial recuerdan en Teleonce

Alberto Larraguibel, una de las glorias de la equitación nacional y mundial, será uno de los invitados al programa de este jueves "La Noche y Los Recuerdos", que transmite Teleonce a las 21.20 horas, bajo la conducción de Adolfo Yankelevich.

El valor deportivo chileno batió el record mundial de salto alto, montando en su caballo "Huaso", en una competencia realizada en Viña del Mar en 1949. En esa oportunidad obtuvo una marca de 2.47 metros, que hasta el momento no ha podido ser superada.

También participará en el programa el cantante de tangos Alberto Castillo, ausente del país por más de seis años. El intérprete de "Mi Buenos Aires Querido", "La Que Murio en París" y otros éxitos, además, ha filmado varias películas. Su talento artístico lo llevó a abandonar su ejercicio de la medicina para dedicarse de lleno a diversas presentaciones en diferentes países.

Otro de los invitados que marcaron época y que estará presente en el espacio de recuerdos será Blanca Valdivia, más conocida como Kika, de

amplia trayectoria como actriz de cine, teatro, radio y televisión. También incursionó como cantante.

Entre sus películas figuran "Flor del Carmen" junto a Carlos Mondaca y la serie "El Litre" proyectada a través de la televisión.

Una reina de belleza de las fiestas primaverales del año 50 es otra de las invitadas, Natcha Méndez, quien además de hermosura poseía talento deportivo, puesto que integró la selección nacional de básquetbol durante esa misma época.

Lo mejor de la Ópera en Franja Cultural

Los mejores trozos de óperas famosas presentará Canal 13 mañana en su Franja Cultural. El espacio, que irá a partir de las 21.30 horas, estará a cargo de la soprano australiana Joan Sutherland y el tenor italiano Luciano Pavarotti.

Este recital, denominado "Arias de Operas Famosas", se

realizó en el Lincoln Center de Nueva York. Ambos líricos interpretarán, entre otras arias: "El brindis de La Traviata" de Verdi; "A la paterna mano de Macbeth" de Verdi; "Un giorno felice de La Traviata", de Verdi; "Non M'azzardo guardarti de La Sonámbula" de Bellini, además de arias de "Las Bodas de Fígaro" de Mozart; de "Ernani" de Verdi; de "Rigoletto" de Verdi; de "Fedora" de Giordano; de "Lucia de Lammermoor" de Verdi; de "Turandot" de Verdi y de "La Africana" de Meyerbeer.

La orquesta tuvo la dirección de Richard Bonyngue, quien realizó la selección de



LUCIANO PAVAROTTI será una de las estrellas del programa "Arias de Operas Famosas" que Canal 13 presenta mañana en su Franja Cultural.

los trozos musicales para su interpretación en este especial de televisión.

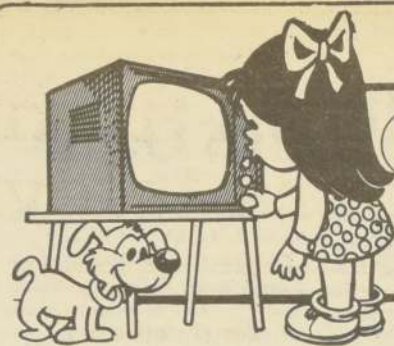

CARTA DE AJUSTE

* Programación en color

CANAL 5

- 17.15 CARTA DE AJUSTE: "Música orquestada"
- 17.30 IDENTIFICACION
- 17.31 *AVENTURAS DE CHAN Hoy: "EL OJO DE IDAHO"
- 17.55 *JOSSIE Y SUS MELODICOS Dibujos animados. Hoy: "EL ENREDO DE MIDAS"
- 18.20 *ARCHIVO POP. Espectáculos musicales de actualidad. Mini informativo de todo el quehacer propio de la juventud.
- 18.50 *ALMANAQUE. Personajes y acontecimientos que hicieron historia.
- 18.55 *STAR MAIDEN. Entretenida serie a todo color que combina el suspense, el romance y la comedia en un mundo de ciencia ficción.
- 19.20 *TV NOVELAS FAMOSAS. Basadas en la novela narrativa del gran poeta y escritor frances Victor Hugo.
- 20.15 *CONTACTO EN HOLLYWOOD. María José del Rey nos mantendrá al día en lo que a materia de espectáculos se refiere.
- 20.30 *VAMOS A DORMIR
- 20.31 *DEPORTEVISION. Programa periodístico-deportivo. Reseña de la actualidad futbolística del país.
- 21.00 *ALMANAQUE. Personajes y hechos importantes que hicieron historia.
- 21.05 *EL CUERPO HUMANO. Hoy: "HUESOS, CARTILAGOS Y ARTICULACIONES". Peso que soporta el esqueleto, unión de los huesos, la médula, reumatismo, reumatismo infantil, primeros auxilios, deportes, reacciones.
- 21.30 *LOS PALLISERS. Hoy: "LA DESGRACIA, LA EXPULSION"
- 22.20 *MASTER OF BALLANTRAE. Serie basada en la obra literaria "Casa de Durrissdeer" del genial Robert Louis Stevenson.
- 22.40 *REFLEXIONES. Con Monseñor René Pienovi.

CANAL 7

- 10.30 *CARTA MUSICAL. Ofrecemos "Bravissimo", con Sir John.
- 11.00 *LAS OLIMPIADAS DE LA RISA. Entretenimiento y aventuras.
- 11.30 *YA SOMOS AMIGOS. La Tia Patricia, Preguntón y Los Muñecos presentan: — LAS VOCACIONES. Cuento. — LOS VIAJES DE LA TIA PATRICIA, mostrándonos a unos simpáticos lagartos. — EL SHOW DE ENRIQUE POLIVOZ.
- 12.30 *EL FESTIVAL DE LA UNA.
- 14.00 *EDICION UNO. Avance informativo.
- 14.10 *PACTO DE AMOR. Con María Teresa Rivas, Aaron Hernán y Jorge Riveros.
- 15.05 *MAMA LINDA. Teleserie argentina.
- 16.00 *LA HECHIZADA. Las travesuras de una linda bruja.
- 17.00 *MEDIA HORA CON CANTINFLAS. Dibujos animados.
- 17.30 *AREA 12. Con Kent McCord y Martin Milner.
- 18.00 *TARDES DE CINE. Hoy: "MONTAÑA EN LLAMAS", con Richard Widmark, Jeffrey Hunter y Constance Smith. Un gran incendio acaba con un grupo de bomberos forestales. Sólo se libra el jefe del comando, quien más tarde es juzgado, acusándosele de abandonar su puesto.
- 20.00 *EL CHAPULIN COLORADO.
- 20.25 *MUY BUENAS NOCHES. A DESCANSAR
- 20.30 *SESENTA MINUTOS. Completo panorama noticioso del país y del exterior.
- 21.20 *EN LA RUTA DE MARTIN. Esperando la gran pelea de MARTIN VARGAS frente al campeón mundial, GUSHIKEN.
- 21.30 *TV TIEMPO.
- 21.35 *LOS ANGELES DE CHARLIE. Con Kate Jackson, Cheryl Ladd y Jaclyn Smith.
- 22.30 *LOS MISTERIOS DE CAPRA. Un eficiente abogado nos hace vivir apasionantes casos que toma entre sus manos.

- 23.30 *EDICION DOS. Síntesis informativa del día.
- 23.40 *LOS ARCHIVOS DE ROCKFORD. Con James Garner en el rol protagonista.
- 00.40 *ALTA TEMPERATURA. Una simpática comedia que nos muestra las intimidades de un gran hospital, y los dolores de cabeza del médico jefe debido a los encantos de una de sus doctoras.

CANAL 11

- 06.45 *CARTA DE AJUSTE
- 07.00 *TELEONCE AL DESPERTAR. Con la conducción de Jorge Rencoret, noticias con Victor Maza y Gastón de Villegas, gimnasia con Silvia Durán, pediatría con el Dr. Gustavo Rencoret, cocina con Mónica y además una sinopsis del día.
- 08.40 *CIERRE.
- 11.30 *CARTA DE AJUSTE.
- 12.00 *¿CUANTO VALE EL SHOW?
- 12.30 *LA PENSION " COMO NOS CAMBIA LA VIDA".
- 13.00 *EL CAFE ES CON PEPE GUIXE. Consultas al invitado al fono 779177 hoy: Pepe Tapia.
- 13.45 *COPA EUROPEA DE CAMPEONES (Final entre Hamburgo de Alemania y Nottingham Forest de Inglaterra)
- 16.25 *BOCHINCHEROS I parte
- 16.40 *AUTOS LOCOS (Dibujos animados)
- 17.10 *BOCHINCHEROS II parte
- 17.30 *METEORO (Dibujos animados).
- 17.55 *BOCHINCHEROS III parte
- 18.10 *ULTRAMAN
- 18.40 *LOS BOCHINCHEROS IV PARTE.
- 19.00 *MUSICA LIBRE 80. El Ballet Studio 11, presenta temas de éxito.
- 19.30 *HUMILLADOS Y OFENDIDOS. La célebre obra del escritor ruso Fedor Dostoievski.
- 20.15 *CABALGATA DEPORTIVA.
- 20.25 *TELEONCE NOTICIAS, informativo con lo ocurrido en Chile y el mundo.
- 21.15 *EL TIEMPO.
- 21.20 *BOXEO DE GALA coduce. Edgardo Marín y Milton Millas.
- 23.25 *NOTICIAS.
- 23.55 *RETRANSMISION COPA EUROPEA DE CAMPEONES.

CANAL 13

- 10.30 *CARTA DE AJUSTE
- 11.00 *PLAZA SESAMO. Programa infantil.
- 11.30 *DIBUJOS ANIMADOS
- 11.50 *SACAPUNTA. Programa infantil.
- 12.30 *CARRUSEL. Con la conducción de Juan La Rivera.
- 13.15 *ALMORZANDO EN EL 13. Hoy con la periodista Gloria Stanley.
- 14.00 *ANDREA CELESTE. Teleserie argentina.
- 15.00 *DOÑA XEPA. Teleserie brasileña.
- 16.00 *LADRON SIN DESTINO. Serie de aventuras.
- 16.50 *SACAPUNTA. Animación de Armando Navarrete.
- 17.30 *CINE EN SU CASA. "DETECTIVE A BORDO". Con Margaret Rutherford, Lionel Jeffries, Charles Tingwell. La infame señora Marple se embarca como pasajera en un barco a fin de averiguar las causas de la extraña muerte de un oficial amigo suyo. Su apariencia de abuela tímida e inofensiva atrae la confianza de la tripulación, quienes no sospechan sus verdaderas intenciones... Filme basado en una novela de Agatha Christie.
- 19.15 *ESTUDIO 26. Programa misceláneo. Dirección Gonzalo Bertrán.
- 20.30 *TELETRECE. Noticias.
- 21.25 *SWENNEY. Las aventuras de una patrulla policial londinense. Protagonistas: John Tew, Dennis Waterman, último capítulo.
- 23.45 *CINE DE MEDIANOCHE. "EL BAUL MORTAL". Un joven abogado planea meticulosamente un delito para conseguir el amor de la mujer que ama, sin pensar que sólo un detalle dejaría al descubierto sus siniestras intenciones...

LO MEJOR
EN
TANAX
ES
TANAX

'Doña Guadalupe'

Iris del Valle en un nuevo personaje para televisión

Iris del Valle próximamente cumplirá 50 años de actuación. Su trayectoria artística ha cubierto casi todos los medios de comunicación, radio, cine, teatro y televisión. Ahora retornó nuevamente a la T.V. con un personaje siempre en la línea cómica. "Doña Guadalupe", una dueña de pensión que tiene que vivir diversas situaciones que provocan sus arrendatarios. "La pensión cómo nos cambia la vida" que transmite diariamente Canal 11, a las 12.30, es un espacio de comedia entregado a través de sus per-

sonajes característicos y realizados por un completo elenco de primeras figuras del teatro nacional.

"Es otra experiencia ya que el personaje es a cara limpia. Yo estoy acostumbrada a hacer roles tipos. Este personaje de dueña de pensión es más convencional para el televidente. Es un tipo sin maquillaje," señaló la actriz.

Sus inicios en el teatro fueron como actriz dramática. Desde muy pequeña sintió afición por el teatro, le gustaba bailar y zapatear americano. "Me gus-

taba imitar a las personas, su manera de actuar y hablar".

AGRADECIDA DEL TEATRO COMICO

Además de su labor en televisión continúa con sus programas radiales. Sin embargo, se siente más agradecida del teatro cómico, "es más difícil, pero más agradecido por el público".

Alterna sus actividades artísticas pintando, decorando

jarrones de greda y confeccionando adornos florales. En los primeros meses de este año estuvo hospitalizada: "Me sentía morir, pero gracias al doctor Patricio Silva logré una recuperación increíble", dijo.

Entre sus personajes más queridos y que le ha deparado mayores satisfacciones "La Pelá". "El público me la identifica y reclama. Ha gustado en el teatro y la radio, pero no me gusta sacarla de la radio", manifiesta sonriendo.



Escena de "La pensión cómo nos cambia la vida", que transmite diariamente Canal 11, donde la actriz Iris del Valle actúa como "Doña Guadalupe".



El mundo de María Olga

¡Hoolal! ¿Cómo están?

Yo, muy bien y, al igual que todos ustedes muy preocupada y nerviosa por lo que ocurrirá el próximo domingo...

Es fácil imaginarse lo que estaremos haciendo todos el sábado en la noche: poniendo los despertadores; los más fanáticos, a las cuatro de la madrugada, hora en que comenzarán las transmisiones de Televisión Nacional desde Kochi, Japón; otros lo pondremos a las 7.45 hora en que comienza la gran pelea entre Martín Vargas, y Yoko Gushiken.

Abiertamente me siento en la obligación de ser sincera con ustedes y contarles que no soy en lo más mínimo aficionada a este deporte, el que encuentro inhumano. Sobre todo desde que lo vi en un televisor a color, donde se puede captar crudamente la realidad del espectáculo; a veces convirtiéndolo en una verdadera masacre donde la sangre brota de las mejillas y ojos de los masoquistas retadores.

Pero no puedo, en este caso, mantenerme al margen de un acontecimiento nacional, y, a pesar de lo difícil que me resulta entender qué gracia "tiene que dos se casquen duro" hasta que uno de los dos quede K.O., como vulgarmente decimos, lona; estaré, al igual que el ochenta por ciento de los chilenos, pegada al televisor, haciendo fuerza mental y rogando para que Martín no vaya al sacrificio inútil. Ojalá que eso no ocurra.

Dicen que hay dos alternativas, en horas, para encender el televisor: a las 4.30 de la madrugada y a las 6.45 hora chilena (hora japonesa, las 8 del lunes 2 de junio, ya que como bien sabemos existen 13 horas de diferencia entre ambos hemisferios).

Como de boxeo sé lo mismo que sobre artesanía australiana, es decir, nada, para poder hablar sobre la pelea tuve que informarme e investigar muy a fondo sobre la técnica, vida y obra de los dos púgiles que disputarán en Kochi el Título Mundial de los mini moscas.

Yoko Gushiken, rival de Martín, tiene 24 años. Se ciñó la corona de campeón mundial de la categoría en 1976, la que ha retenido durante 11 combates, ocho por K.O. y tres por puntos. Es un verdadero maniático de la disciplina, sano, perfecto en su físico y con una dieta alimenticia puramente vegetal y, además, muy aficionado a las sopas de tortuga. Ojalá que antes de la pelea se coma una y le produzca un feroz ataque de lentitud, así como en cámara lenta...

A todo lo anterior se agrega que no fuma, no bebe y desde 1976 no se le conoce mujer alguna. Puede que sea muy cuidadoso y reservado en sus citas, y tal vez con esto logre desorientar a sus rivales, que incluso pueden pensar mal de él. Yoko vive solo en un departamento muy lujoso en Tokio. Es hijo de una familia de pescadores de origen humilde, y esto ha hecho que haya cuidado muy bien el dinero que ha reunido durante su carrera, cantidad que llega al millón de dólares. Aseguran que posee grandes cualidades humanas. A sus padres y hermanos les regaló una casa avaluada en 126 mil dólares.

Martín, que como sabemos se encuentra desde hace más de una semana en Japón a la espera del combate, también tiene una disciplina estricta. Su estado síquico, dicen los entendidos, es excelente, y va dispuesto a jugarse entero por traer la corona de los Mini Moscas para Chile. Por otro lado, hay también una motivación muy fuerte: quiere dedicar su triunfo a quien quiso como a un padre, su exentrenador Osvaldo Cavillón, fallecido repentinamente hace poco más de un mes. Su estado de ánimo, unido a la fortaleza de su pegada, será la carta que permitirá, ojalá, que por primera vez un boxeador conquiste un título mundial para Chile. Así lo deseamos todos, todos los que, como Martín, tenemos un CO-RAZON DE CHILENO, un corazón que se agranda cada vez que está en juego algo tan grande como esta tierra hermosa.

Será hasta "La Nación".

Un beso grande.

María Olga

DOMINGO: "MONITOS"

La Nación
El diario grande de Chile

La revista infantil
que esperaban los
niños chilenos.
Entretenciones
y las mejores
historietas
a todo color

Nati Mistral debuta este viernes en el Municipal

Este viernes 30, el sábado 31 de mayo más el 1º y el dos de junio, se presenta en el teatro Municipal el espectáculo "Nati Mistral con acento español", una combinación de poesía, canto, más danza. Todo ello, en torno a la personalidad, los recursos y el arte incomparable de la artista hispana.

Su verdadero nombre es Natividad Macho y su tierra de origen Madrid, 1928. Fue —según sus biógrafos— una estrella infantil de raro y completo talento y por sus actuaciones como figura de la danza, el canto y la recitación, mereció becas de estudios para el Conservatorio Central de Artes Dramáticas. Hizo toda la carrera en forma brillante y seria y siendo aún una estudiante, debió asumir roles centrales en diversas obras programadas por el Teatro Nacional Español.

"CON ACENTO ESPAÑOL"

Esta es una obra concebida por Roberto Carpio. Este artista tiene a su haber dos "Oscars" por la ambientación del Doctor Zhivago y "Nicola y Alejandra". Hizo igual trabajo para versión de "El Cid" con Charlton Heston y Sophia Loren, "La caída del Imperio Romano" y "Los cañones de Navarone".

El espectáculo preparado por este creador, Roberto Carpio, supone la labor central y vital de Nati y del ballet hispano "Antología" que fuera por tres años, Ballet Nacional Festivales de España. Este conjunto fue contratado por el Ministerio de Información y Turismo de España para recorrer el país, Europa, algo de América, como parte de diversos certámenes de danza. El grupo ganó en el 73, el Premio Nacional de Danza Vicente Escudero.

"Con acento español" usa como fondo música grabada por la Orquesta Sinfónica de Madrid, pero además, se anticipa que será necesario contratar algunos músicos nacionales, cuya actuación se precisa en el teatro mismo. Otra figura interesante de esta embajada hispana que será la máxima noticia en la colonia hispana, durante varios días, es el director del ballet Alberto Lorca. Nacido en familia de diplomáticos. Es ex primer bailarín del teatro de la Scala también de Berlín y es el creador del ballet Lorquiano para la Feria Mundial de Nueva York.

Luego de 30 años, Alberto Lorca, Roberto Carpio y Nati Mistral vuelven a reunirse. Alberto y Nati fueron alumnos de Roberto, por eso, esta empresa es algo muy particular. Dos guitarristas se suman a los 18 bailarines del grupo antología, con María del Sol y Mario de la Vega como primeras figuras. La obra dura dos horas con un entreacto de 15 minutos. La segunda parte de la pieza supone más números hispanos y cierra con América Latina.



Nati Mistral, la excelente artista hispana, presentará durante cuatro días la obra "Con acento español", en el Teatro Municipal.

Nace "La Clave", una radio en FM

El sueño de los locutores, crear una radio ideal, se hace por fin realidad. Los primeros días de junio, en el punto 105 del dial FM, nace Radio La Clave, creada y programada exclusivamente por locutores chilenos.

Tendrá una línea distinta, funcionará como FM y AM, es decir, con una buena técnica de sonido en frecuencia modulada, pero emitirá una programación de amplitud modulada, de estilo variado, para todo tipo de público; bloques infantiles y para dueñas de casa con programas de música selecta y popular. Además, entregará crónicas y noticias que serán leídas por Adolfo Yankelevich.

Su director es Enrique González Vergara, profesional de larga trayectoria en el ramo, ex presidente del Sindicato de Locutores, quien en su mandato, consiguió el carnet para estos profesionales. Trabajó en Puerto Rico y EE. UU. donde captó el dinero para crear esta nueva emisora "La Clave".

En el Campus San Joaquín de la UC

"Los 400 golpes" en ciclo de cine

Hoy a las 11.30 horas, en el Campus San Joaquín de la Universidad Católica, con la exhibición de "Los 400 golpes" de Francois Truffaut, se dará término al ciclo de cine francés organizado por la Vicerrectoría de Comunicaciones de esa casa de estudios.

El programa de difusión cinematográfica, que contó con una nutrida asistencia, estuvo dedicado a mostrar una serie de filmes de la "nueva ola" francesa que tiene como uno de sus máximos exponentes a Francois Truffaut. La película "Los 400 golpes", realizada en 1959, relata la historia de un niño de doce años en-

frentado a la incompreensión de los adultos y su única salida ilusión es ver el mar.

La "nouvelle vague" es un movimiento que se caracterizó por hacer un cine crítico, en el que se exaltaban los problemas existenciales y socioeconómicos de la época. Aparte de "Los 400 golpes" durante la muestra se exhibieron además, "Los Primos", de Claude Chabrol; "Diario de un cura rural", de Robert Bresson, y "Las relaciones amorosas", de Pierre Katz.

La cinta se mostrará también, mañana a las 12.30 horas en Sala de Exposiciones de la UC.



La vida de un menor incomprendido por los adultos es la trama central de "Los 400 golpes", de Francois Truffaut.

TEATROS

AMERICO VARGAS. (Ex MONEDA) Moneda 920 (715451) Mañana "Y así es..."
ANTONIO VARAS. Morandé 25 (61200) 19 hrs. "Hotel Paradis" Platea \$100; Alta \$70 y Estud. \$50
BULNES. Av. Bulnes 188 (61412) 19.30 hrs. "Viva Somoza" \$150 Estud. e Inst. 50%
CASA DEL CANTOR. Teatinos 657. Jueves: "Claudia Céspedes, Tomás Figueroa, Pato Liberona, César Palacios, Yahuarquilla, El Canela..."
CASINO LAS VEGAS. Rosas 1531 (80359) 19 hrs. "Amor sin barreras" \$400, \$300 y \$200
DEL ANGEL. San Antonio 255 (33605) 19 hrs. "Tres Marias y una Rosa" \$150 Estud. \$75
HUMORESQUE. San Ignacio 1249 (567669) Rot. 20.30 y 22.30 hrs. "La masajista erótica" \$150
LA COMEDIA. Merced 349 (391523) 19.30 hrs. "Lindo país esquina con vista al mar" \$150 Estud. \$75
PICARESQUE. Recoleta 345 (776883) 20.30 hrs. "Dráculo, Draculito y Draculones" \$200
U. CATOLICA. J. Washington 26 (465652) 15.30 hrs. "Las preciosas ridículas y Sganarelle" \$180 Convenios \$90 y Estud. \$40

CINES DEL CENTRO

ALFIL. Alameda 770 (35375) Desde las 12.00 horas "Justicia para todos" (18) \$60
ASTOR. Huérfanos y Estado: (392100) Desde las 12.00 hrs "Marcada por los hombres" (21) \$80
BANDERA. Bandera 76 (714403) Desde las 11.30 hrs "La zorrilla Martínez" y "Lucio Flavio" (21) \$30
CAPRI. Monjitas 823 (392414) Desde las 10.00 hrs "Crónica Criminal del Far West" y "Cazadores Asesinos" (21) \$40 M y M. \$20
CENTRAL. Huérfanos 930 (33555) Desde las 11.00 hrs "Escape de Atenas" (18) \$80 L.M. y M. 50%
CERVANTES. M. Cousiño 134 (381894) Desde las 12.30 hrs "Escalera al Poder" (18) \$80 L.M. y M. 50%
CINELANDIA. Puente 540 (67532) Desde las 13.15 hrs "Buck Roger en el Siglo 25" y "El Hombre que se Derrite" (14) \$35.

TEATROS Y CINES

CITY. Agustinas 1022 (66687) Desde las 11.00 hrs "El Puño de la Serpiente" (men) \$60 L.M. y M. 50%
CONTINENTAL. Plaza Bulnes 57 (60735) Desde las 12.30 hrs "La coquito, Mujer Ardiente" y "Los Hijos de Sánchez" \$50 L.M. y M. 50%
DUCAL. Agustinas 777 (35357) Desde las 11.30 hrs "Kramer vs Kramer" (14) \$80
ESPAÑA. Estado y Huérfanos (398488) Desde las 13.00 hrs "La Jaula de las Locas" (21) \$70 M y M. \$35
FLORIDA. Estado 226 (34289) Desde las 11.00 hrs "La Sra. quiere guerra" (21) \$70 L.M. y M. 50%
GRAN PALACE. Huérfanos 1178 (60082) Desde las 14.00 hrs "La fiesta de Don" (21) \$80 L.M. y M. \$40
HUELEN. Huérfanos 779 (31603) Desde las 12.30 hrs "La isla del fin del mundo" (men) \$70 L.M. y M. 50%
HUERFANOS. Huérfanos 930 (36707) Desde las 11.00 hrs "Colegiales adolescentes" (14) \$80 L.M. y M. 50%
IMPERIO. Estado 215 (397960) Desde las 11.00 hrs "La mujer apache" (18) \$30
LIDO. Huérfanos 680 (30797) Desde las 12.00 hrs "Malos hábitos" (21) \$80
KING. Huérfanos 840 (31838) Desde las 10.00 hrs "La fiesta de Don" (21) \$70 L.M. y M. \$35
MAYO. Monjitas 879 (391201) Desde las 10.00 hrs "Planeta de los buitres" y "La última fuga" (18) \$50 M. y M. \$25
METRO. Bandera 141 (61570) Desde las 12.00 hrs "Doce del patíbulo" (14) \$70 L.M. y M. \$35
NILO. Monjitas 879 (391201) Desde las 10.00 hrs "La isla del pecado" y "La institutriz" (21) \$50 M y M. \$25

PLAZA. Compañía 1068 (84714) Desde las 10.00 hrs "Bruce Lee en Nva. Guinea" y "Convoy" (18) \$70 M y M. \$35
REAL. Compañía 1040 (65555) Desde las 11.30 hrs "Lo bueno, lo malo y lo feo" (21) \$70
REX. Huérfanos 735 (31144) Desde las 10.00 hrs "10, la mujer perfecta" (21) \$80
RIO. Monjitas 743 (33550) Desde las 11.00 hrs "Secretos" y "Crazy Horse de París" (21) \$40 M y M. \$20
RITZ. San Antonio 50 (380613) Desde las 10.30 hrs "Tentación prohibida" y "La primera vez" (21) \$40
ROXY. Huérfanos 1055 (80809) Desde las 10.00 hrs "Madame y su protegida" y "La nueva cigarra" (21) \$50 M y M. \$25
SANTA LUCIA. Alameda y San Isidro (36666) 15, 18.15 y 21.30 hrs "Apocalipsis ahora" (18) \$100 M. y M. \$50
TOESCA. Huérfanos 1313 (711562) Desde las 14.00 hrs "Fantasía" (men) \$30.- 20.30 hrs "El inocente" (18) \$60 y \$45 L.M. y M. \$30
VICTORIA. Huérfanos 872 (30021) Desde las 12.30 hrs "Peligro mortal" (21) \$70 L.M. y M. 50%
WINDSOR. Moneda 1025 (89761) Desde las 11.30 hrs "Los 39 escalones" (14) \$80
YORK. Ahumada 166 (66687) Desde las 11.30 hrs "La favorita de la clase" (21) \$60 L.M. y M. 50%

SECTOR IRARRAZAVAL-PROVIDENCIA

CALIFORNIA. Irarrázaval 1568 (230976) 19 y 22.00 hrs "Escape a Atenas" (18) \$80 L.M. y M. 50%
EL GOLF. Apoquindo 3368 (287992) 16, 19 y 22.00 hrs "10, la mujer perfecta" (21) \$100
LAS CONDES. Apoquindo y Noruega (208816) 16, 19 y 22.00 hrs "Los 39 escalones" \$80 y \$100

LAS LILAS E. Yáñez y J. de Dios Vial. (43116) 16.30 hrs "La bella durmiente" (men) \$35.- 19 y 22.00 hrs "Escalera al poder" (18) \$40
NORMANDIE. Alameda 139 (392749) Desde las 14.00 hrs "Amorcito" y "Cactus Jack, el villano" (men) \$30
ORIENTE. P. de Valdivia 099 (41345) 19 y 21.45 hrs "Justicia para todos" (18) \$80 L.M. y M. 50%
PROVIDENCIA. Manuel Montt 032 (42867) 16 hrs (\$80) 19 y 22.00 hrs (\$100) "10, la mujer perfecta" (21)
SALA LILA. Vitacura 6780 (242466) 16, 19 y 22.00 hrs "Kramer vs Kramer" (14) \$80 y \$100
SALA VERDE. Vitacura 6780 (242466) 15.30, 18.30 y 21.30 hrs "Los 39 escalones" (14) \$80 y \$100

SECTOR GRAN AV. 10 DE JULIO

MONACO A. Prat y 10 de Julio (382845) Desde las 14.00 hrs "Crónica criminal del Far West" y "Cazadores asesinos" (21) \$30 M y M. \$15
PRAT. San Diego 2119 (50754) Desde las 14.00 hrs "Torre de infierno 1980" "El hombre araña ataca de nuevo" y "El retorno de Bruce Lee" (18) \$30

SECTOR ALAMEDA SAN PABLO

ALESSANDRI. Alameda 2879 (96848) Desde las 11.30 hrs "Programa doble" (21) \$40
MAIPO. San Pablo 4215 (731982) Desde las 14.00 hrs "Programa doble"

SECTOR RECOLETA

CHILE. Recoleta 2104 (778176) Desde las 14.00 hrs "Mframe desnuda" y "El doméstico" (21) \$35

CINES COMUNALES

AUTOCINE LAS VIZCACHAS. Camino a El Volcán (935 Pte Alto) Descanso
MAIPO. Maipú (571530) Desde las 14.00 hrs "Programa doble"

andy
capp



Pocos, pero buenos

En los últimos años han aparecido una serie de nuevos países con muy poca población. Tenemos, por ejemplo, Dominica, con 80 mil habitantes (como la ciudad de La Serena), o Santa Lucía, cuyos 99.500 ciudadanos es una cifra similar a la de Rancagua.

Fuera de nuestro continente americano, también han surgido "mini-países". Por ejemplo, los estados federados de Micronesia, con una población similar a la Puerto Montt; o la República de Kiribati, como Copiapó.

Pero, para ser justos, no todos estos países pequeños son recientes. En Europa, la vieja Andorra sólo cuenta con 30 mil habitantes; Luxemburgo tiene 360 mil; Liechtenstein apenas 24.000, y Mónaco sobrepasa por poco los 30.000.

Solución Crucigrama Anterior

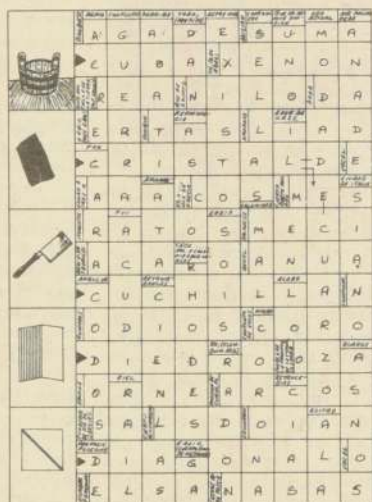

PANCHITA



ES UN BANCO FORMIDABLE. ACABO DE INGRESAR CIENTO PESETAS Y EL DIRECTOR YA ME HA INVITADO A CENAR

Crucigrama

Por Augusto Gubler

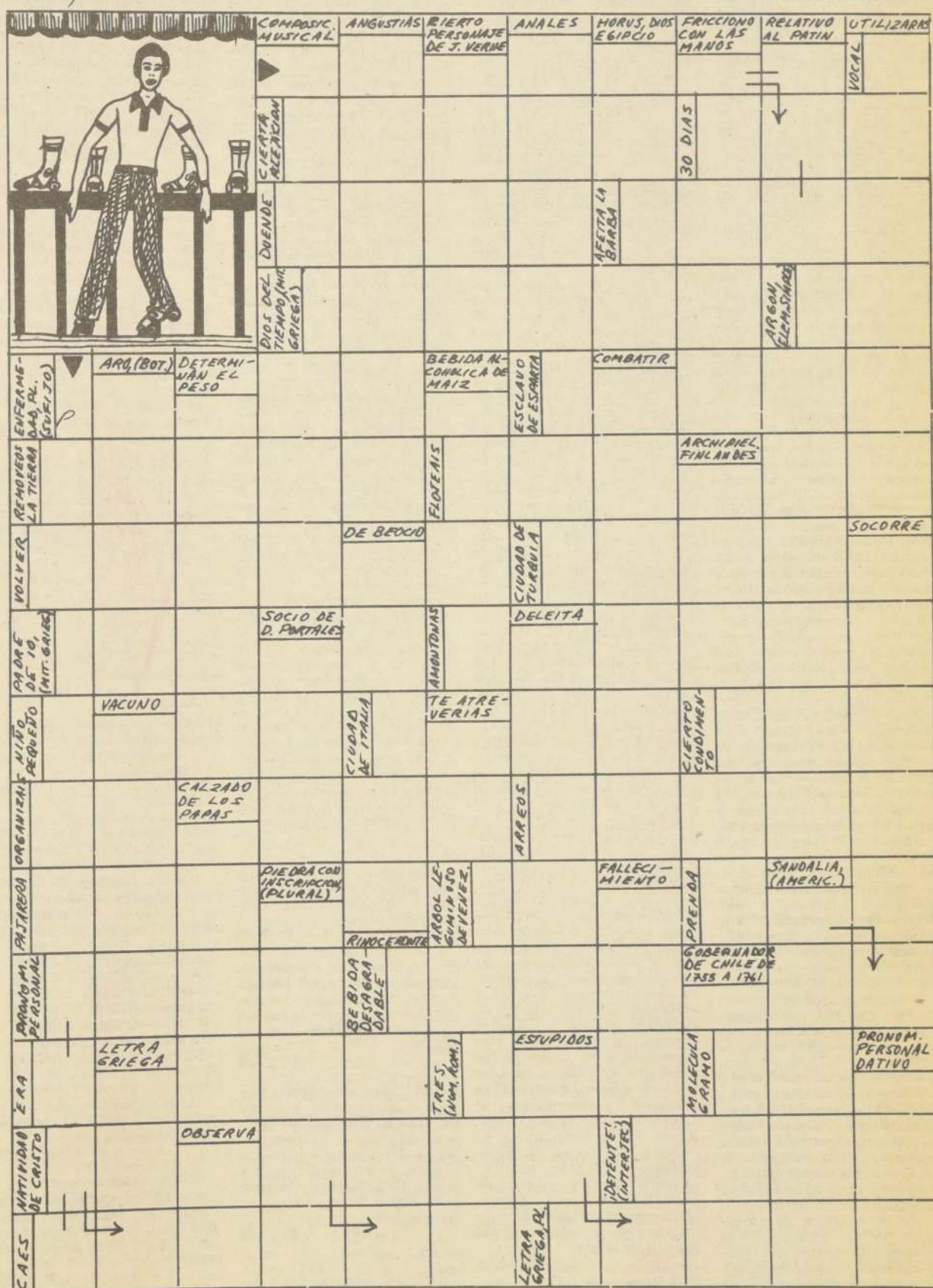

AVISOS ECONOMICOS

1 JUDICIALES Y LEGALES

SEÑOR Director General de Aguas: Luis Israel Araya y Héctor Avendaño Ferreira, administradores, y en representación de la "Sociedad Minera Río Relave Uno Limitada", ambos domiciliados en Diego de Almagro, Copiapó N° 44, venimos en solicitar para nuestra representada 25 Mercedes de agua para uso industrial, del caudal superficial y corriente del Río Salado, de la Tercera Región, Provincia de Chañaral, con las siguientes características: 1.- La cantidad de agua para cada una de las Mercedes es de 700 l/seg. 2.- El destino del caudal solicitado es la extracción de las piritas de cobre en suspensión que contienen los relaves que arrastra y a que tienen derecho los asociados, en virtud de la Ley 17.624.- El tratamiento de las aguas se realiza en las 25 Plantas que explota la Sociedad, ubicadas en el curso del río en los kilómetros 5.995,50; 6.436,8570; 6.576,50; 6.787; 6.927,50; 7.138; 7.288; 8.630,50; 11.826,50; 11.936,50; 12.647,50; 13.809,50; 13.919,50; 14.079,50; 16.032,50; 16.153; 16.283,50; 16.473,50; 16.584,50; 16.684,50; 16.855,50; 17.015,50; 17.186; y 17.336.- Para determinar la situación de cada planta se ha considerado que el kilómetro cero está ubicado en el límite Oriente de la propiedad de la División Salvador de Codelco Chile, en el punto donde el río cruza la barrera demarcatoria de dicho límite. 3.- Las obras de captación están ubicadas en los puntos ya señalados de cada Planta. El aprovechamiento de las aguas se realiza mediante cascadas, utilizando el cauce natural en una extensión aproximada de 150 metros. El concentrado húmedo que producen las cascadas se extrae a lo largo del tramo del cauce utilizado, depositándolo en las piletas de decantación y canchales de secado ubicadas a ambos lados del río. 4.- No es necesario constituir servidumbres. Sólo se requiere la autorización para ocupar los terrenos de dominio público necesarios para las obras de aprovechamiento, en conformidad al Artículo 41 del Código de Aguas. 5.- La restitución del total de las aguas utilizadas en las Plantas, se efectúa en puntos ubicados a 150 metros aguas abajo de cada captación. 6.- El caudal mínimo normal en el punto en que se aprovechan las aguas es de 700 l/seg. 7.- Aguas abajo están situados los aprovechamientos de las Plantas de las Sociedades Mineras "Chañaral Limitada"; "Río Relave Uno Limitada"; "Río Relave Dos Limitada"; "Atacama Limitada", las cuales extraen 700 l/seg., para el mismo objeto de esta petición. 8.- Las Mercedes que se solicitan son de ejercicio permanente, continuo y no alternado con otras personas. Por tanto, de acuerdo con lo indicado, antecedentes que se acompañan y lo dispuesto en los Artículos 37 y 248 y siguientes del Código de Aguas, Rogamos al señor Director General, conceder a nuestra representada las Mercedes de agua que solicitamos para los expresados fines. Se acompañan los siguientes antecedentes: a) Copia de escritura de constitución de la Sociedad; b) Proyecto de obras de aprovechamiento, que incluyen: memoria técnica, plano de ubicación de cada Planta, plano proyecto Planta Tipo, y presupuesto aproximado del costo de las obras. 27-28

SEÑOR Director General de Aguas: Roberto Alfaro Alfaro y Norman Antonio Navea, Administradores, y en representación de la "Sociedad Minera Río Relave Tres Limitada", ambos domiciliados en Diego de Almagro, Copiapó N° 44, venimos en solicitar para nuestra representada 25 Mercedes de Agua para uso industrial, del caudal superficial y corriente del Río Salado, de la Tercera Región, Provincia de Chañaral, con las siguientes características: 1.- La cantidad de agua para cada una de las Mercedes es de 700 l/seg. 2.- El destino del caudal solicitado es la extracción de las piritas de cobre en suspensión que contienen los relaves que arrastra y a que tienen derecho los asociados, en virtud de la Ley 17.624.- El tratamiento de las aguas se realiza en las 25 Plantas que explota la Sociedad, ubicadas en el curso del río en los kilómetros 3.641; 3.811; 4.111,50; 4.432,50; 5.033,50; 5.304,50; 5.565; 6.336; 11.205; 11.356; 11.676,50; 14.330; 14.340; 14.650,50; 17.686; 17.686,50; 17.827; 17.957; 18.017,50; 18.207,50; 18.307; 18.498; 18.668; 19.340; 19.430. Para determinar la situación de cada planta se ha considerado que el kilómetro cero está ubicado en el límite Oriente de la propiedad de la División Salvador de Codelco Chile, en el punto donde el río cruza la barrera demarcatoria de dicho límite. 3.- Las obras de captación están ubicadas en los puntos ya señalados de cada Planta. El aprovechamiento de las aguas se realiza mediante cascadas, utilizando el cauce natural en una extensión aproximada de 150 metros. El concentrado húmedo que producen las cascadas se extrae a lo largo del tramo del cauce utilizado, depositándolo en las piletas de decantación y canchales de secado ubicadas a ambos lados del río. 4.- No es necesario constituir servidumbres. Sólo se requiere la autorización para ocupar los terrenos de dominio público necesarios para las obras de aprovechamiento, en conformidad al artículo 41 del Código de Aguas. 5.- La restitución del total de las aguas utilizadas en las Plantas se efectúa en puntos ubicados a 150 metros aguas abajo de cada captación. 6.- El caudal mínimo normal en el punto en que se aprovechan las aguas es de 700 l/seg. 7.- Aguas abajo están situados los aprovechamientos de las Plantas de las Sociedades Mineras "Chañaral Limitada"; "Río Relave Uno Limitada"; "Río Relave Dos Limitada"; "Atacama Limitada", las cuales extraen 700 l/seg., para el mismo objeto de esta petición. 8.- Las Mercedes que se solicitan son de ejercicio permanente, continuo y no alternado con otras personas. Por tanto, de acuerdo con lo indicado, antecedentes que se acompañan y lo dispuesto en los artículos 37 y 248 y siguientes del Código de Aguas, rogamos al señor Director General, conceder a nuestra representada las Mercedes de Agua que solicitamos para los expresados fines. Se acompañan los siguientes antecedentes: a) Copia de escritura de constitución de la Sociedad y b) Proyecto de obras de aprovechamiento, que incluye: Memoria técnica, plano de ubicación de cada Planta, plano proyecto Planta Tipo y presupuesto aproximado del costo de las obras. 27-28

NULO por extravío cheque Serie DB N° 2734128 por \$ 2.057,53 girado el 25 enero 1980 oficina principal Banco del Estado. 26-27-28

SANTIAGO, 28 de febrero de 1980. Señor Director General de Aguas. Presente. Ref.: Solicitud de Merced de Agua. Muy señor mío: Por la presente vengo en solicitar las Mercedes de agua que indico: A.- La totalidad de las aguas corrientes y/o detenidas superficiales y/o subterráneas provenientes de lluvias y derrames de riego de las quebradas denominadas "La Gruta" y "La Chancheria", ubicadas en la ex Hacienda Sta. Graciela de Alcones, Comuna de Marchigüe, Provincia Cardenal Caro de la VI Región. B.- Solicito la merced de aguas antes mencionada hasta su total agotamiento. C.- El destino que se dará a estas aguas será el riego de parte de la propiedad agrícola denominada Higuera 1 del ex Fundo Sta. Graciela de Alcones, El Cardenal y El Chivato, Rol N° 85-8 de la Comuna de Marchigüe, actualmente de propiedad de la "Sociedad Comercial Agrícola e Industrial El Escorial Ltda. D.- Las aguas serán almacenadas mediante 3 represas de contención y serán conducidas por su cauce natural y acequias de regadío artificiales por una extensión que regará aprox. 40 Hás. E.- Las 3 represas de captación serán ubicadas dos en la quebrada "La Gruta" y una en la quebrada "La Chancheria". El embalse N° 1 de la quebrada "La Gruta" se ubicará a 300 mts. caudal arriba de el cruce de la quebrada con el camino de Alcones a Peñablanca. El embalse N° 2 de la quebrada "La Gruta" se ubicará a 200 mts. caudal abajo del cruce de la quebrada con el camino de Alcones a Peñablanca. El embalse N° 3 de la quebrada "Chancheria" será ubicado a 500 mts. caudal abajo del cruce de la quebrada con el camino de Alcones a Peñablanca. Además, señalo la ubicación en Croquis adjunto. F.- El caudal mínimo normal de las aguas en cada una de las represas es de aproximadamente 5 Lts. por segundo. G.- El agua será extraída de los tres embalses por gravedad y no es necesario imponer ninguna servidumbre ya que los embalses se ubican en terrenos de propiedad de la Sociedad. H.- No hay canales, se regará directamente los potreros colindantes de las represas. I.- La merced que solicito es permanente, continua y no alternada con otras personas. En espera de su favorable acogida y sin otro particular, saludo atentamente a Uds. p.p. "Sociedad Comercial Agrícola e Industrial El Escorial Ltda.", Fernando Izquierdo Menéndez. Adj.: Plano de ubicación de las 3 represas. 27-28

POB extravío cheque Serie STA Número 0699069 del Banco Español Chile, Oficina Stgo. Centro, queda nulo. 26-27-28

SE extravieron documentos personales y tifa de Patricia Barrera Sandoval, su uso indebido es penado por la Ley, en caso de ser encontrado llamar al 586324. 26-27-28

SEXTO Juzgado Civil Santiago, autorización enajenar "Sanhueza Crisosto María y otros" 12 de junio 16 horas venderá pública subasta inmueble ubicado Santiago, Blanco Encalada 1965. Postura mínima \$ 1.040.000. Base Secretaría. 26-27-28

SEPTIMO Juzgado Civil concedió, con beneficio de inventario, posesión efectiva de Luis Perfecto Álvarez Valenzuela a Arismenia Muñoz Sánchez. La Secretaría. 26-27-28

SEÑOR Director General de Aguas: Eduardo Núñez Salinas y Alberto Núñez Salinas, agricultores, Carnet de Identidad N° 3.685.124-4 y 5.125.475-9 de Santiago, respectivamente, domiciliados en la Parcela N° 1 de Liray, ubicada en Carretera Panamericana Norte con Camino a Batuco, a Ud., respetuosamente exponemos: Que venimos en solicitar una merced de agua de corriente subterránea, que se capta de un sondaje profundo practicado en nuestra propiedad, ubicada en el Área Metropolitana, Comuna de Colina, denominada Higuera Santa María de Colina. De este sondaje, se extrae la cantidad de 70 litros por segundo, que se distribuye para el riego por canales a tajo abierto, sin necesidad de imponer servidumbre; esta merced será de carácter continuo y permanente. Con la cantidad de agua que se obtiene se alcanza a regar las setenta y cuatro hectáreas que tiene la propiedad. El agua que se extrae de la captación subterránea se eleva a la superficie mediante una bomba de pozo profundo de motor sumergido de 8", accionada por corriente eléctrica y se entrega a un estanque de tierra de 1.350 mts.². Es Gracia. 27-28

CUARTO Juzgado concedió posesión efectiva Selim Ananías Lamas a Guillermo Ananías Cáceres. 26-27-28

OCTAVO Juzgado Civil de Santiago. En autos caratulados "Nilo con Zárate sobre interdicción por demencia, citase a los parientes de don Eduardo Zárate Nilo a la audiencia del día viernes 30 de mayo a las 16 horas. 26-27-28

EXTRAVIDADOS Títulos 470514- 485729- 501706- 516954- 631314- 647923- 664056- 679744- y 694231 acciones Papeles y Cartones de Margarita Yunis Saleh, quedan nulos. 26-27-28

PRIMER Juzgado Civil San Miguel autos "Terán Tapia Angel y Otra", fijó facción inventario solemnne 30 mayo 1980 once horas. Secretaria. 26-27-28

DADO aviso correspondiente quedan nulos títulos Banco Sud Americano 788-168 y 157 total 1.133 acciones. 27-28

EXTRAVIDADOS los títulos N° 307, 395, 954, 1208, 1565, 2451, 2879, 3075, 3399 y 3672 por el total de 17.434 acciones de la Cia. de Seguros La Española, quedan nulos. 26-27-28

EXTRAVIDADOS títulos 316959 - 326193 - 341727 - 358846 - 374123 - 390112 - 405346 - 422197 - 436237 - 450513 - 464727 - 479545 - 495445 - 510669 - 525961 - 541424 - 557657 - 575416 - 591557 - 608709 - 625016 - 640675 - 657004 - 673352 - 687973 - 702301 - 717210 - 731235 - 744474 - 757581 - 770581 y 813076 acciones Papeles y Cartones de Carlos Larroucau Meriño, quedan nulos. 26-27-28

NULOS cheques serie A-28 del 256681 al 256700 cuenta corriente 11764341, Bco. Crédito e Inversiones Of. Diez de Julio por orden no pago por extravío. 26-27-28

NULO depósito a plazo 143601 por \$ 50.000 de Banco Crédito Inversiones Of. Cerrillos por extravío. 26-27-28

SEÑOR Director General de Aguas: Raúl Astudillo y Oscar Rodríguez Campusano, Administradores, y en representación de la "Sociedad Minera Río Relave Dos Limitada", ambos domiciliados en Diego de Almagro, Copiapó N° 44, venimos en solicitar para nuestra representada 25 Mercedes de agua para uso industrial, del caudal superficial y corriente del Río Salado, de la Tercera Región, Provincia de Chañaral, con las siguientes características: 1.- La cantidad de agua para cada una de las Mercedes es de 700 l/seg. 2.- El destino del caudal solicitado es la extracción de las piritas de cobre en suspensión que contienen los relaves que arrastra y a que tienen derecho los asociados, en virtud de la Ley 17.624.- El tratamiento de las aguas se realiza en las 25 Plantas que explota la Sociedad, ubicadas en el curso del río en los kilómetros 5.795; 8.951; 9.051; 10.362,50; 10.593,50; 10.707; 10.894; 11.004; 11.084,50; 12.817,50; 12.928; 13.198,50; 13.289; 13.472,50; 13.709,50; 14.830,50; 15.010,50; 15.250,50; 15.361; 15.441,50; 15.571,50; 15.731,50; 15.872; 16.002,50; y 21.304. Para determinar la situación de cada planta se ha considerado que el kilómetro cero está ubicado en el límite Oriente de la propiedad de la División Salvador de Codelco Chile, en el punto donde el río cruza la barrera demarcatoria de dicho límite. 3.- Las obras de captación están ubicadas en los puntos ya señalados de cada Planta. El aprovechamiento de las aguas se realiza mediante cascadas, utilizando el cauce natural en una extensión aproximada de 150 metros. El concentrado húmedo que producen las cascadas se extrae a lo largo del tramo del cauce utilizado, depositándolo en las piletas de decantación y canchales de secado ubicadas a ambos lados del río. 4.- No es necesario constituir servidumbres. Sólo se requiere la autorización para ocupar los terrenos de dominio público necesarios para las obras de aprovechamiento, en conformidad al Artículo 41 del Código de Aguas. 5.- La restitución del total de las aguas utilizadas en las Plantas, se efectúa en puntos ubicados a 150 metros aguas abajo de cada captación. 6.- El caudal mínimo normal en el punto en que se aprovechan las aguas es de 700 l/seg. 7.- Aguas abajo están situados los aprovechamientos de las Plantas de las Sociedades Mineras "Chañaral Limitada"; "Río Relave Uno Limitada"; "Río Relave Dos Limitada"; "Atacama Limitada", las cuales extraen 700 l/seg., para el mismo objeto de esta petición. 8.- Las Mercedes que se solicitan son de ejercicio permanente, continuo y no alternado con otras personas. Por tanto, de acuerdo con lo indicado, antecedentes que se acompañan y lo dispuesto en los Artículos 37 y 248 y siguientes del Código de Aguas, Rogamos al Señor Director General, conceder a nuestra representada las Mercedes de agua que solicitamos para los expresados fines. Se acompañan los siguientes antecedentes: a) Copia de escritura de constitución de la Sociedad; y b) Proyecto de obras de aprovechamiento, que incluye: memoria técnica, plano de ubicación de cada Planta, plano proyecto Planta Tipo, y presupuesto aproximado del costo de las obras. 27-28

QUINTO Juzgado Civil concedió posesión efectiva Carlos Blanco Moreno y Alejandrina Oyaneder Leiva a Manuel, Ana, María y Carmen Blanco Oyaneder. 26-27-28

SEÑOR Director General de Aguas: Mario Agustín Orellana y Félix Guerrero Guerrero, Administradores, y en representación de la "Sociedad Minera I. I. I. I. I. Limitada", ambos domiciliados en Diego de Almagro, Copiapó N° 44, venimos en solicitar para nuestra representada 17 Mercedes de agua para uso industrial, del caudal superficial y corriente del Río Salado, de la Tercera Región, Provincia de Chañaral, con las siguientes características: 1.- La cantidad de agua para cada una de las Mercedes es de 700 l/seg. 2.- El destino del caudal solicitado es la extracción de las piritas de cobre en suspensión que contienen los relaves que arrastra y a que tienen derecho los asociados, en virtud de la Ley 17.624.- El tratamiento de las aguas se realiza en las 17 Plantas que explota la Sociedad, ubicadas en el curso del río en los kilómetros 0.035; 0.190; 0.410; 0.587,50; 0.707,50; 0.857,50; 1.048; 1.318,50; 1.792; 1.909,50; 2.089,50; 2.240; 2.390; 2.530; 2.680; 3.010; y 3.170,50. Para determinar la situación de cada planta se ha considerado que el kilómetro cero está ubicado en el límite Oriente de la propiedad de la División Salvador de Codelco Chile, en el punto donde el río cruza la barrera demarcatoria de dicho límite. 3.- Las obras de captación están ubicadas en los puntos ya señalados de cada Planta. El aprovechamiento de las aguas se realiza mediante cascadas, utilizando el cauce natural en una extensión aproximada de 150 metros. El concentrado húmedo que producen las cascadas se extrae a lo largo del tramo del cauce utilizado, depositándolo en las piletas de decantación y canchales de secado ubicadas a ambos lados del río. 4.- No es necesario constituir servidumbres. Sólo se requiere la autorización para ocupar los terrenos de dominio público necesarios para las obras de aprovechamiento, en conformidad al Artículo 41 del Código de Aguas. 5.- La restitución del total de las aguas utilizadas en las Plantas, se efectúa en puntos ubicados a 150 metros aguas abajo de cada captación. 6.- El caudal mínimo normal en el punto en que se aprovechan las aguas es de 700 l/seg. 7.- Aguas abajo están situados los aprovechamientos de las Plantas de las Sociedades Mineras "Chañaral Limitada"; "Río Relave Uno Limitada"; "Río Relave Dos Limitada"; "Atacama Limitada", las cuales extraen 700 l/seg., para el mismo objeto de esta petición. 8.- Las Mercedes que se solicitan son de ejercicio permanente, continuo y no alternado con otras personas. Por tanto, de acuerdo con lo indicado, antecedentes que se acompañan y lo dispuesto en los Artículos 37 y 248 y siguientes del Código de Aguas, Rogamos al Señor Director General, conceder a nuestra representada las Mercedes de agua que solicitamos para los expresados fines. Se acompañan los siguientes antecedentes: a) Copia de escritura de constitución de la Sociedad; y b) Proyecto de obras de aprovechamiento, que incluye: memoria técnica, plano de ubicación de cada Planta, plano proyecto Planta Tipo y presupuesto aproximado del costo de las obras. 27-28

EXTRAVIDADOS títulos 795305 y 857269 por 3 y 12 acciones Papeles y Cartones de Juan Cotoras Damianic quedan nulos. 26-27-28

JUDICIALES
Y LEGALES

AVISOS ECONOMICOS

DECIMO Tercer Juzgado concedió posesión efectiva María Mercedes García Camus a María Benigna Flores García, Rosalba y Ana Luisa Moreno García; Rosa y Manuel Alex Aravena Moreno.

26-27-28

SEXTO Juzgado concedió posesión efectiva Benito Inzunza Lara, hijos Juana, Fernando, Iván, Cantalicia, Jose, Víctor y Luis Inzunza Espinoza, sin perjuicio cónyuge Vitalia Espinoza Zambrano.

26-27-28

SEXTO Juzgado concedió posesión efectiva Pedro Caris Romero, cónyuge Elicinia Mora.

26-27-28

TERCER Juzgado concedió posesión efectiva Margarita Aguerre Rizzo a Marta, María Rebeca e Irma Etcheverry Aguerre

26-27-28

TERCER Juzgado concedió posesión efectiva Edgardo Dal Pozzo Henríquez a Paola Dal Pozzo Hrepich, sin perjuicio cónyuge Ana Hrepich Bello. Inventario solemne 29 mayo 16 horas.

26-27-28

PRIMER Juzgado Civil San Miguel, concedió posesión efectiva herencia intestada de Flor María Mora Jaque, a Yolanda, Hilda y Máximo Arias Mora. Practicará inventario solemne 30 mayo 1980. 11 horas. Secretaria.

26-27-28

QUINTO Juzgado Civil concedió posesión efectiva María Romero Ramos a José Carlos Romero y María Ramos Herrera.

26-27-28

QUINTO Juzgado Civil concedió posesión efectiva Pierina Isola Beck a Benigno, Angela, Cecilio Antonio, Pierina, Magdalena, Carlos y Aurora Roca Isola.

26-27-28

CUARTO Juzgado Civil En Posesión efectiva Hernán García Avilés practicará ampliación inventario bienes causante 29 mayo, 15 horas.

26-27-28

CUARTO Juzgado concedió posesión efectiva Arnoldo Dünner Ledermann a Norma, Federico, Arnoldo, Max, Osvaldo y Heidy Dünner Reich, sin perjuicio derechos cónyuge Matilde Reich Kehl.

26-27-28

CUARTO Juzgado concedió posesión efectiva Ramón Ibáñez Álvarez a Renato, Carlos, Gonzalo y Claudia Ibáñez Rissetti, sin perjuicio derechos cónyuge Lucila Rissetti Quezada. Inventario solemne 29 mayo 16 horas.

26-27-28

PRIMER Juzgado Civil San Miguel, concedió posesión efectiva herencia intestada de María Clemencia Aravena Valle, a Margarita Valle Ramírez, sin perjuicio derechos cónyuge Víctor Hugo Rodríguez Monroy. Secretario.

26-27-28

SEGUNDO Juzgado concedió posesión efectiva José Roberto Baeza Leiva a María Mónica Baeza Aguilera, sin perjuicio derechos cónyuge Margarita Aguilera Pino.

26-27-28

QUEDAN nulos por extravío títulos N° 22113-6236 de Infora a nombre del señor Luis Espinoza E.

26-27-28

SEÑOR Director General de Aguas. Silvestre Pizarro Zavala y Rafael Guzmán Rojas, Administradores, y en representación de la "Sociedad Productos Mineros Atacama Limitada", ambos domiciliados en Diego de Almagro, Copiapo N° 44, venimos en solicitar para nuestra representada 24 mercedes de agua para uso industrial, del caudal superficial y corriente del Río Salado, de la Tercera Región, Provincia de Chañaral, con las siguientes características: 1.- La cantidad de agua para cada una de las mercedes es de 700 l/seg. 2.- El destino del caudal solicitado es la extracción de las pirritas de cobre en suspensión que contienen los relaves que arrastra y a que tienen derecho los asociados, en virtud de la Ley 17.624.- El tratamiento de las aguas se realiza en las 24 Plantas que explota la Sociedad, ubicadas en el curso del río en los kilómetros 3.981,50, 4.292, 4.553, 4.903, 5.174, 5.435, 5.685, 6.997,50, 7.448, 7.708, 7.868,50, 8.179, 8.329, 8.761, 9.231, 9.521, 9.601,50, 9.701,50, 9.811,50, 9.932, 10.162, 10.212,50, 11.536,50, y 12.277. Para determinar la situación de cada planta se ha considerado que el kilómetro cero está ubicado en el límite Oriente de la propiedad de la División Salvador de Codelco Chile, en el punto donde el río cruza la barrera demarcatoria de dicho límite. 3.- Las obras de captación están ubicadas en los puntos ya señalados de cada planta. El aprovechamiento de las aguas se realiza mediante cascadas, utilizando el cauce natural en una extensión aproximada de 150 metros. El concentrado húmedo que producen las cascadas se extrae a lo largo del tramo del cauce utilizado, depositándolo en las piletas de decantación y canchales de secado ubicados a ambos lados del río. 4.- No es necesario constituir servidumbres. Sólo se requiere la autorización para ocupar los terrenos de dominio público necesarios para las obras de aprovechamiento, en conformidad al Artículo 41 del Código de Aguas. 5.- La restitución del total de las aguas utilizadas en las Plantas, se efectúa en puntos ubicados a 150 metros aguas abajo de cada captación. 6.- El caudal mínimo normal en el punto en que se aprovechan las aguas es de 700 l/seg. 7.- Aguas abajo están situados los aprovechamientos de las Plantas de las Sociedades Mineras "Río Relave Uno Limitada", "Río Relave Dos Limitada", "Río Relave Tres Limitada", "Chañaral Limitada", las cuales extraen 700 l/seg., para el mismo objeto de esta petición. 8.- Las mercedes que se solicitan son de ejercicio permanente, continuo y no alterado con otras personas. Por tanto, de acuerdo con lo indicado, antecedentes que se acompañan y lo dispuesto en los Artículos 37 y 248 y siguientes del Código de Aguas, Rogamos al Señor Director General, conceder a nuestra representada las mercedes de agua que solicitamos para los expresados fines. Se acompañan los siguientes antecedentes: a) Copia de escritura de constitución de la Sociedad; y b) Proyecto de obras de aprovechamiento, que incluye: memoria técnica, plano de ubicación de cada planta, plano proyecto Planta Tipo; y presupuesto aproximado del costo de las obras.

27-28

JUZGADO Buin concedió posesión efectiva herencia Luis Alberto Maturana López, y Rosa Ernestina Navarro Adams a hijos Segundo, Alba y Olga Maturana Navarro. Facción inventario solemne 3 junio 1980, 10 horas. La Secretaria.

28

SERVICIO de Vivienda y Urbanización Región Metropolitana Subdirección Jurídica Sección Loteos Irregulares Ref: N°mina de personas con derecho a obtener título de dominio en la población "Segunda Comunidad San Luis de Macul" de la comuna de Nuñoa. Resolución N° E 3183 Santiago 23 mayo 1980 Resuelto: 1.- Acójense las solicitudes presentadas por los pobladores del loteo denominado "Segunda Comunidad San Luis de Macul" de la comuna de Nuñoa. Nombre 1. Navarro Toledo María, Sitio 23; Mz. 6-A Precio \$ 1.; Saldo, Cancelado; 2. Araco Vega Emelina, Sitio 63; Mz 6-B Precio \$ 1.; Saldo Cancelado 3. Aroca Vega Emelina, 64; 6-B; \$ 1; Cancelado; 4. Ferreira Silva Marco Antonio y otros 97, 7-B \$ 1. Cancelado; 5. Vargas Juan Francisco 98; 7-B \$ 1. Cancelado; 6. Vera Allende Segundo, 130; 8-A \$ 1., Cancelado; 7. Suc. Roberto Donoso Rojas 193; 5-B; \$ 1. Cancelado; 8. Suc. Roberto Donoso Rojas, 194; 5-B; \$ 1. Cancelado; 9. Aedo Aedo Juan, 262; 7-D; \$ 1. Cancelado; 10. Peña Uribe David, 234; 7-C; \$ 1. Cancelado; 11. Rivera Arias Rafael, 309, 4-B; \$ 1. Cancelado; 12. Garrido Calquín Francisco, 241; 5-C; \$ 1. Cancelado; 13. Salazar Melloni Raúl, 13; 6-A; \$ 1. Cancelado; 14. Arancibia Paine Ana, 45; 6-B \$ 1. Cancelado; 15. Martínez Durán Nelly, 104; 7-B; \$ 1. Cancelado; 16. Pérez Contreras Blanca, 78; 7-A \$ 1. Cancelado; 17. Castro Ramírez María, 156; 8-C \$ 1. Cancelado; 18. Chandi Iturra Gustavo, 152; 8-C \$ 1. Cancelado; 19. Lillo Sanhueza Samuel, 178; 8-D; \$ 1. Cancelado; 20. Valencia Altamirano Eduardo, 201; 5-B; \$ 1. Cancelado; 21. Moya López Rosa, 202; 5-B; \$ 1. Cancelado; 22. Lorca Avilés Eduardo, 213; 7-C; \$ 1. Cancelado; 23. Zamorano Suzarte Luis, 163; 8-B; \$ 1. Cancelado; 24. Guaitio Vargas Noema, 263; 7-D, \$ 1. Cancelado; 25. Carreño Pérez Marcos, 307, 4-B; \$ 1. Cancelado; 26. Suc. Pascual Vilchez Elgueta, 116, 8-A, \$ 1. Cancelado; 27. Quintanilla González José, 287, 8-E, \$ 1. Cancelado; 28. Mallea Cepeda Rodemil, 59, 6-B, \$ 1. Cancelado; 29. Baeza Figueroa María, 61, 6-B, \$ 1. Cancelado; 30. Suc. Efraín Rodríguez Sánchez, 175, 8-D \$ 1. Cancelado; 31. Cáceres Molina Juan, 206, 7-C, \$ 1. Cancelado; 32. Aroca Conrado y Salamanca Adelina, 294, 8-E, \$ 1. Cancelado; 33. Montenegro Jerez Emperatriz, 79, 7-A, \$ 1. Cancelado; 34. Miranda Álvarez Luis Angel, 177, 8-D, \$ 1. Cancelado; 35. Vivares Hernández Roberto 174, 8-D, \$ 1. Cancelado; 36. Osos Toledo Osvaldo, 172, 8-B, \$ 1. Cancelado; 37. Allendes Augusto de las Mercedes, 91, 7-A, \$ 1. Cancelado; 38. Muñoz Muñoz Andelina 306, 4-B, \$ 1. Cancelado; 39. Álvarez González María, 281, 7-D, \$ 1. Cancelado; 40. Orrego Manzo Osvaldo, 89, 7-A, \$ 1. Cancelado; 41. Díaz Echeverría Manuel, 52, 6-B, \$ 1. Cancelado; 42. Jiménez Carreño Manuel, 48 y 49, 6-B, \$ 1. Cancelado; 43. Ramírez Pizarro Dante, 254 y 255, 7-D, \$ 1. Cancelado; 44. Benavides Salas Osvaldo, 247 y 248, 5-C \$ 1. Cancelado; 45. Seguel Emelina del Carmen, 114, 8-A, \$ 1. Cancelado; 46. Suc. Hugo Vega Vega, 237, 7-C, \$ 1. Cancelado; 47. Suc. José Alarcón Romero, 135, 8-C, \$ 1. Cancelado; 48. Cayuqueo Garrido Antonio, 115, 8-A, \$ 1. Cancelado; 49. Huerta Contreras Julio, 113, 8-A \$ 1. Cancelado; 50. Orellana Ordóñez Fernando 35, 6-A, \$ 1. Cancelado; 51. Muñoz González Abraham 54, 6-B \$ 1. Cancelado; 52. Hernández Cabrera María, 27, 6-A, \$ 1. Cancelado; 53. Devia Moreno Marina, 32, 6-A, \$ 1. Can-

celado; 54. Suc. Salazar Acuña Raúl, 257, 7-D, \$ 1. Cancelado; 55. Suc. Hermosilla Osses Rigoberto, 301, 8-C, \$ 1. Cancelado; 56. Suc. Fco Rivera Alvear, 293, 8-E, \$ 1. Cancelado; 57. Vera Sepúlveda Rigoberto, 7, 4-A \$ 1. Cancelado; 58. Pino González Jaime, 126, 8-A, \$ 1. Cancelado; 59. Saldaña Ortega Sabina, 151, 8-C, \$ 1. Cancelado; 60. Soto Escobar Hugo, 149, 8-C, \$ 1. Cancelado; 61. Fernández Hermosilla Delfín, 146, 8-C, \$ 1. Cancelado; 62. Díaz Arévalo Luis, 134, 8-C, \$ 1. Cancelado; 63. Muñoz Marín Mario, 220, 7-C, \$ 1. Cancelado; 64. Navarrete Márquez Rigoberto, 207, 7-C, \$ 1. Cancelado; 65. Pérez Julio, 203, 7-C, \$ 1. Cancelado; 66. Díaz Arévalo Julia del C. 200, 5-B, \$ 1. Cancelado; 67. Cárdenas Loyola Segundo Edo., 192, 5-B, \$ 1. Cancelado; 68. Rebolledo Inostroza Juan, 191, 5-B, \$ 1. Cancelado; 69. Barra Gatica Miguel, 189, 5-D, \$ 1. Cancelado; 70. Guzmán Carrillo Juan, 188, 8-D, \$ 1. Cancelado; 71. Meza Reyes René, 183, 8-D, \$ 1. Cancelado; 72. Valenzuela Valenzuela Alberto, 182, 8-D, \$ 1. Cancelado; 73. Esparza Zapata Jorge, 181, 8-D, \$ 1. Cancelado; 74. Díaz Díaz Juana de Dios, 289, 8-E, \$ 1. Cancelado; 75. Salinas Torres Juan, 286, 8-E, \$ 1. Cancelado; 76. Gutiérrez Gutiérrez Abelardo, 284, 8-E, \$ 1. Cancelado; 77. Torres Dupré Clorinda, 280, 7-D, \$ 1. Cancelado; 78. Briones Ramírez Juan, 273, 7-D, \$ 1. Cancelado; 79. Parra Parra Sebastián, 271, 7-D, \$ 1. Cancelado; 80. Ortega Naranjo Mario, 260, 7-D, \$ 1. Cancelado; 81. Saavedra Olea Alicia, 246, 5-C, \$ 1. Cancelado; 82. Gutiérrez Donoso Héctor, 239, 5-C, \$ 1. Cancelado; 83. Galaz Silva José, 226, 7-B, \$ 1. Cancelado; 84. Barriga Medina Oscar, 124, 8-A, \$ 1. Cancelado; 85. Landeros Hernández Luis, 123, 8-A, \$ 1. Cancelado; 86. Tapia Durán Nicolás, 118, 8-A, \$ 1. Cancelado; 87. Zenteno Cifuentes Jorge, 112, 8-A \$ 1. Cancelado; 88. Rivas Basualto José, 109, 7-B, \$ 1. Cancelado; 89. Box Domitila, 85, 7-A, \$ 1. Cancelado; 90. Allendes Rojas Germán, 69, 6-B \$ 1. Cancelado; 91. Rosales Celis Manuel, 43, 6-B, \$ 1. Cancelado; 92. Espinace Cáceres Luis, 24 y 40, 6-A, \$ 1. Cancelado; 93. Orellana Ordóñez Guillermo, 36, 6-A, \$ 1. Cancelado; 94. Rubio Aguilar Fresia, 30, 6-A, \$ 1. Cancelado; 95. Torres Caris Carlos, 18, 6-A, \$ 1. Cancelado; 96. Farias Farias Lidia, 302, 8-C, \$ 1. Cancelado; 97. Moreno Ahumada Delia, 299, 8-E, \$ 1. Cancelado; 98. Morales Bahamondez Herminda, 297, 8-E, \$ 1. Cancelado; 99. Torres Álvarez Carlos, 296, 8-E, \$ 1. Cancelado; 100. Torres Salas José, 295, 8-E, \$ 1. Cancelado; 101. Rojas Pastén Cecilia, 265, 7-D, \$ 1. Cancelado; 102. Molina Muñoz Zoila, 264, 7-D, \$ 1. Cancelado; 103. Ortiz Pereira Damiana, 102, 7-B, \$ 1. Cancelado; 104. Urzúa Arriaga Carlos, 198, 5-B, \$ 1. Cancelado; 105. Palma Cabrera Belisario, 86, 7-A, \$ 1. Cancelado; 106. Tello Aguirre Juan, 250, 5-C, \$ 1. Cancelado; 107. Núñez Arriagada Lilia 197, 5-B, \$ 1. Cancelado; 108. González González María, 148, 8-C, \$ 1. Cancelado; 109. Véliz Rodríguez Auristela, 235 y 236, 7-C, \$ 1. Cancelado; 110. Suc. Montes Hermosilla Claudio, 122, 8-A, \$ 1. Cancelado; 111. Castro Marchant Francisco, 256, 7-D, \$ 1. Cancelado; 112. Rojas Flores Humberto, 245, 5-C, \$ 1. Cancelado; 113. Aguilera Herrera María, 143, 8-C, \$ 1. Cancelado; 114. Avila Lara Mercedes, 283, 8-E, \$ 1. Cancelado; 115. Bastián Elsa del C., 58, 6-B, \$ 1. Cancelado; 116. Reyes Moreno Ana, 269, 7-D, \$ 1. Cancelado; 117. Andrade

Jeldres Ramón, 73, 6-B, \$ 1. Cancelado; 118. Verdugo Gutiérrez Zulema, 187, 8-D, \$ 1. Cancelado; 119. Quiñones Fuenzalida Juan, 267 y 268, 7-D, \$ 1. Cancelado; 120. Suc. Cruz Piña José 101, 7-B, \$ 1. Cancelado; 121. Catalán Huencho José, 240, 5-C, \$ 1. Cancelado; 122. Ravanal Reyes Bernardino, 228, 7-C \$ 1. Cancelado; 123. Suc. Cruz Piña José, 100, 7-B, \$ 1. Cancelado; 124. Soto Zamora Manuel, 195, 5-B \$ 1. Cancelado; 125. Flores Poblete Sudelia, 243, 5-C, \$ 1. Cancelado; 126. Reyes Reyes Julio, 11, 6-A, \$ 1. Cancelado; 127. Medina Álvarez Alicia, 19, 6-B, \$ 1. Cancelado; 128. Jiménez González Manuel, 25, 6-B, \$ 1. Cancelado; 129. Cornejo González Mario, 31, 6-A, \$ 1. Cancelado; 130. Figueroa Pereira Irma, 68, 6-B, \$ 1. Cancelado; 131. Lillo Sanhueza Eliecer, 66, 6-B, \$ 1. Cancelado; 132. Suc. López Zárate Héctor, 42, 6-B, \$ 1. Cancelado; 133. Ortega González Francisco, 84, 7-A, \$ 1. Cancelado; 134. Guzmán Carrillo Alfredo, 80, 7-A, \$ 1. Cancelado; 135. Hurtado Ruz Ernesto, 71, 6-B, \$ 1. Cancelado; 136. Escobar Zamora Armando 81, 7-A, \$ 1. Cancelado; 147. González Fuentes Manuel, 90, 7-A, \$ 1. Cancelado; 148. Suc. Vicencio Rojas Alejandrina, 133, 8-C, \$ 1. Cancelado; 149. Castro Barriga Israel, 138, 8-C, \$ 1. Cancelado; 150. Barra Gatica Gilberto, 259, 7-D, \$ 1. Cancelado; 151. Muñoz Flores Sergio 274, 7-D, \$ 1. Cancelado; 152. Cornejo Rojas Alicia, 275, 7-D, \$ 1. Cancelado; 153. Pérez Mellado Carmen, 190, 5-B, \$ 1. Cancelado; 154. Araya Huerta Ricardo, 211, 7-C, \$ 1. Cancelado; 155. Lorca Pérez Juan, 221, 7-B, \$ 1. Cancelado; 156. Aguilera Contreras Luis, 215, 7-C, \$ 1. Cancelado; 157. González Pinto Horacio, 219, 7-C, \$ 1. Cancelado; 158. Cortez Garrido María, 224, 7-B, \$ 1. Cancelado; 159. Sáez Sáez José, 303, 8-C, \$ 1. Cancelado; 160. Salinas Astorga Juan, 147, 8-C, \$ 1. Cancelado; 161. Fuentes Villalobos José 279, 7-D, \$ 1. Cancelado; 162. Toro Cifuentes Ana, 1, 4-A, \$ 1. Cancelado; 163. Farias Rojas Rafael, 60 6-B, \$ 1. Cancelado; 164. Retamales Soto Mercedes, 232, 7-C \$ 1. Cancelado; 165. Hernández Báez José, 150, 8-C, \$ 1. Cancelado; 166. Inostroza Rubilar Eliodoro, 251, 5-C, \$ 1. Cancelado; 167. Godoy Aguilera Alejandro, 308, 4-B, \$ 1. Cancelado; 168. Carrasco Barrientos José, 214, 7-C, \$ 1. Cancelado; 169. Cifuentes Sandoval Teléfono 304, 8-D, \$ 1. Cancelado; 170. Currumilla García Juan 154, 8-C, \$ 1. Cancelado; 171. Aranedo Barrera Tomás 99, 7-B, \$ 1. Cancelado; 172. Álvarez González Luis, 184, 8-D \$ 1. Cancelado; 173. Hormazábal Paredes Julio, 199, 5-B, \$ 1. Cancelado; 174. Marileo Huenchao Víctor, 186, 8-D, \$ 1. Cancelado; 175. González Sepúlveda Domingo, 47, 6-B, \$ 1. Cancelado; 176. Suc. Mario Lagos Aravena, 3, 4-A, \$ 1. Cancelado; 177. Castillo Figueroa Virginia, 142, 8-C, \$ 1. Cancelado; 178. Naranjo Álvarez Aurora, 272, 7-D, \$ 1. Cancelado; 179. Iribarra Luarte Alejandrina, 107, 7-B, \$ 1. Cancelado; 180. Suc. José Cifuentes Friz, 208, 7-C, \$ 1. Cancelado; 181. Campos Carreño Adolfo, 165, 8-B, \$ 1. Cancelado; 182. Godoy Aguilera Mario, 168, 8-B, \$ 1. Cancelado; 183. Rebolledo Salas Juan 204, 7-C, \$ 1. Cancelado; 184. Leiva Lizama Roberto, 292, 8-E, \$ 1. Cancelado; 185. Cornejo Rojas Luis 276, 7-D, \$ 1. Cancelado; 186. Méndez Olgún Hernán, 171, 8-B, \$ 1. Cancelado; 187. Araya Vergara Germán, 298, 8-E, \$ 1. Cancelado; 188. Navarro Osorio Raúl 278, 7-D, \$ 1. Cancelado; 189. Vega Carrasco José, 131, 8-A, \$ 1.

Cancelado; 190. Barrientos Alvarado Federico, 53, 6-B, \$ 1. Cancelado; 191. Urrea Catalán Germán, 72, 6-B, \$ 1. Cancelado; 192. Escobar Vergara María, 14, 6-A, \$ 1. Cancelado; 193. Velásquez Carrasco Gabriela, 12, 6-B, \$ 1. Cancelado; 194. Farias Ayala Jaime, 92, 7-A, \$ 1. Cancelado; 195. Muñoz Sepúlveda María, 119, 8-A, \$ 1. Cancelado; 196. Roa Roa Berta, 121, 8-A, \$ 1. Cancelado; 197. Vidal Astorga Bristela, 128, 8-A, \$ 1. Cancelado; 198. Latorre Zúñiga Juan, 132, 8-A \$ 1. Cancelado; 199. Medina Álvarez Alicia, 136, 8-C, \$ 1. Cancelado; 200. Cofré Cofré Carmen, 164, 8-B, \$ 1. Cancelado; 201. Romero Andrade Encarnación 173, 8-B, \$ 1. Cancelado; 202. Esparza Zapata Jorge, 180, 8-D, \$ 1. Cancelado; 203. Astudillo González Carlos, 181, 8-D, \$ 1. Cancelado; 204. Galloso Riquelme Gladys 242, 5-C, \$ 1. Cancelado; 205. Palma Soto Teresa, 185, 8-D, \$ 1. Cancelado; 206. Escares Ravanal Fernando, 229, 7-C, \$ 1. Cancelado. 2. Notifíquese la presente resolución a todos los interesados mediante la publicación en un aviso en el diario "El Cronista", a fin de que dentro del plazo de 10 días, contados desde la fecha de su publicación, formulen los reclamos relativos a la defensa de sus derechos. 3. Informarse a los interesados que deberán consignar en la Sección Loteos Irregulares los fondos necesarios para cubrir los gastos de Notaría y Conservador de Bienes Raíces. 4. Apercíbese a quienes proporcionen pruebas, documentos, informaciones, testimonios o cualquier otro antecedente falso, que serán sancionados como autores del delito establecido en el Art. 210 del Código Penal, previo el ejercicio de las acciones que corresponden por parte de este servicio. Transcribese comuníquese y publíquese. Luis Salas Romo Subdirector Jurídico.

28

TERCER Juzgado Civil de Santiago, concedió posesión efectiva de la herencia quedada al fallecimiento de don Jenaro Segundo Soto Soto, a sus hijos legítimos Jaime Jenaro, María Angélica, Sonia, Eric Segundo Daniel, Oscar René, Juan Reinaldo y Gladys del Carmen Soto Muñoz, sin perjuicio de los derechos de doña Aurelia del Carmen Muñoz Ormazábal, como cónyuge sobreviviente. La Secretaria.

26-27-28

PRIMER Juzgado Civil San Miguel, concedió posesión efectiva herencia intestada de Juan Ramón Berrueta Santander, a Marina, Leonardo, María Lidia, Clementina, Manuela, Sylvia, Juan y Raúl Berrueta Castro, a Emilio y Ana Vera Berrueta. Practicará inventario solemne 30 mayo 1980, once horas. Secretario.

26-27-28

NOVENO Juzgado Civil Santiago con fecha 13 de mayo presente año, concedió posesión efectiva de la herencia intestada quedada al fallecimiento de don Joaquín Segundo Beltrán Ramírez, a su hija Yolanda Margarita Beltrán Espinoza, sin perjuicio derechos cónyuge sobreviviente, doña Rosa Hortensia Espinoza Catalán.

26-27-28

NOVENO Juzgado Civil Santiago, con fecha 19 marzo 1980, concedió posesión efectiva de herencia intestada quedada al fallecimiento de don José Bernardo Mora Muñoz, a sus hijos Juan Bernardo y Juana Marina Mora Videla.

26-27-28

HABIENDOSE extraviado los cheques N° 01810034 Banco de Chile Central por \$35.000 y N° 0090199 Banco Chile suc. El Faro de Apoquindo por \$80.592. Ambos girados a nombre de Juan Ansaldi e hijos, quedan nulos y sin efecto.

27-28

DE: Director General de Obras Públicas.

A: Sr. Director General de Aguas Santiago.

En conformidad a lo reglamentado en los artículos 37 y

248 del código de Aguas; la Dirección General de Obras Públicas a nombre del Servicio Nacional de Obras Sanitarias viene en solicitar a Ud., la Merced de Aguas de las localidades rurales indicadas en cuadro anexo.

Las mercedes solicitadas son de ejercicio permanente, continuo e indefinido en el tiempo y serán utilizadas para el uso y consumo de cada localidad indicada.

Para mayores antecedentes

se adjunta memoria descriptiva de cada Servicio y Croquis de ubicación de las instalaciones.

Saluda atentamente a Ud., Darío Lillo Palacios, Ingeniero Civil, Director General de Obras Públicas.

DE: Director General de O.O. PP.

A: Director General de Aguas

En conformidad a lo reglamentado en el Código de Aguas vigente, en sus Artículos 37.º y 248.º, la Dirección General de Obras Públicas, a nombre del Servicio Nacional de Obras Sanitarias, SENDOS de la I Región, viene en solicitar a Ud. Mercedes de Agua para pozos perforados ubicados en el radio urbano, comuna de Arica, provincia de Arica, I Región Tarapacá.

Los sondeos por los que se solicita merced son los siguientes:

- Sonda Los Pinos o N.º 568: ubicado en el sector Sancahe al sureste de la ciudad, con un gasto de 20 lt/seg; impulsa directamente a la red de Agua Potable de la ciudad.

- Sonda Saucache o N.º 650: ubicado en el sector surponiente de la ciudad, en calle 18 de Septiembre, con un gasto de 30 lt/seg; impulsa al estanque de regulación del Cerro La Cruz.

- Sonda Pilon o N.º 569: ubicado en el sector surponiente de la ciudad, en calle 18 de Septiembre, con un gasto de 18 lt/seg., impulsando directamente a la red y además a los estanques del Cerro La Cruz.

- Sonda Retén Estadio o N.º 714: ubicado en sector de la ciudad, en calle 18 de Septiembre, con un gasto de 10 lt/seg. Entrega a la cañería recolectora de sondeos a los estanques de Cerro La Cruz.

- Sonda Daniel Copaja o N.º 715: ubicado en el sector sur de la ciudad, en calle 18 de Septiembre, con un gasto de 8 lt/seg., que también son entregados a la recolectora de sondeos.

- Sonda Tucapel: ubicado en el sector noreste de la ciudad, en la calle Carlos Pezoa, con un gasto de 40 lt/seg., que van directamente a la red de la ciudad.

- Sonda Liga de Empleados: ubicado en el sector este de la ciudad, en calle J. Antonio Ríos, con un gasto de 35 lt/seg., que van directamente a la red de la ciudad.

- Sonda San José: ubicado en calle J. Antonio Ríos, con un gasto de 22 lt/seg., que entrega directamente a la red.

Las mercedes solicitadas son de ejercicio permanente y continuo, e indefinido en el tiempo.

Saluda atentamente a Ud., Darío Lillo Palacios, Ingeniero Civil, Director General de Obras Públicas.

DE: Director General de O.O. PP.

A: Director General de Aguas

En conformidad a lo reglamentado en el Código de Aguas vigente, en sus Arts. 37.º y 248.º, la Dirección General de Obras Públicas, a nombre del Servicio Nacional de Obras Sanitarias, SENDOS de la I Región, viene a solicitar a Ud. Mercedes de Agua para pozos perforados ubicados en el Valle de Azapa, provincia de Arica, I Región Tarapacá.

Los sondeos son los siguientes:

Las Animas: sondeo ubicado en el Km 7 1/2 camino a

Azapa, con un gasto de 40 lt/seg., que entrega directamente a la aducción.

- Sondas N.º 1113, 1114 y 1142 (numeración SENDOS), ubicados en Pago de Gómez con un gasto de 22, 35 y 25 lt/seg. respectivamente. Estos sondeos impulsan a un estanque de regulación, el que entrega a la aducción San Miguel que abastece a Arica.

- Sondas N.º 434, 491, 492, 184, 48 y 47 (numeración SENDOS), ubicados en Azapa, Km 3 1/2 camino a Azapa, con una producción de 28, 27, 27, 14, 31 y 21 lt/seg. respectivamente. Estos sondeos entregan a los estanques de Cerro La Cruz y parte directamente a la aducción, abastecimiento a la ciudad.

Todos los sondeos anteriores abastecen parte del consumo de la ciudad de Arica, siendo la Merced solicitada de ejercicio permanente e indefinido en el tiempo.

Se adjunta plano de ubicación de los sondeos.

Saluda atentamente a Ud., Darío Lillo Palacios, Ingeniero Civil, Director General de Obras Públicas.

DE: Director Gral. de Obras Públicas.

A: Sr. Director Gral. de Aguas.

En conformidad a lo Reglamentado en el Código de Aguas Vigente, en sus Artículos 37.º y 248.º, la Dirección General de Obras Públicas, a nombre del Servicio Nacional de Obras Sanitarias, SENDOS, de la I Región, viene en solicitar a Ud. una Merced de Agua para cinco pozos perforados ubicados en Dolores, comuna de Huara, provincia de Iquique, I Región Tarapacá.

El caudal que se extrae es del orden de 22 lt/seg., de tres sondeos, quedando dos de emergencia. Esta agua es bombeada a un estanque, desde el caudal mediante una aducción gravitacional de 40 km se abastece el pueblo de Pisagua con una población de 600 habitantes. La Planta Dolores está ubicada a 500 m de la carretera Panamericana Norte, a la altura del Km 1.850.

La Merced solicitada es de 22 lt/seg., de ejercicio no permanente, continuo e indefinido en el tiempo.

Se adjunta Croquis de ubicación de los sondeos.

Saluda atentamente a Ud., Darío Lillo Palacios, Ingeniero Civil, Director Gral. de Obras Públicas.

DE: Director Gral. de Obras Públicas.

A: Sr. Director Gral. de Aguas.

MERCE DE AGUA: En conformidad a lo estipulado en el Código de Agua vigente, el Servicio Nacional de Obras Sanitarias (SENDOS), solicita a U.S. una concesión de Merced de Agua destinada a proveer de Agua Potable para uso y consumo de la ciudad de Puerto Porvenir, comuna de Porvenir, provincia de Tierra del Fuego, XII Región Magallanes.

La Merced de Agua solicitada es sobre la laguna sin nombre, fuente superficial, ubicada a unos 8 Km al oeste de Porvenir, perteneciente a la Hoya Hidrográfica 710; el caudal a extraer es de 11,6 lt/seg., mediante una toma directa. La población de Puerto Porvenir que se beneficia tiene 4.319

**CUADRO ANEXO SOLICITUD MERCED DE AGUA
PROVINCIA DE CAUQUENES
HOYA HIDROGRAFICA RIO MAULE**

LOCALIDAD	COMUNA	UBICACION CAPTACION	DESCRIPCION CAPTACION	CAUDAL (1/seg)
LOCALIDADES RURALES SIN INSTALACION DE SERVICIO DE AGUA POTABLE				
QUELLA	CAUQUENES	En Propiedad de Manuel Villena Muñoz, a unos 20 mts. al Poniente de la calle principal y a unos 50 mts. al Sur de la línea férrea.	Aguas Subterráneas Sonda D.O.S. N.º 1373	3.5
LOCALIDADES RURALES CON INSTALACION DE SERVICIO DE AGUA POTABLE				
POCILLAS	CAUQUENES	En la Plaza de la localidad, por calle Cementerio frente a Retén de Carabineros. (Existen dos captaciones individualizadas como Pozo N.º 1 y Pozo N.º 2).	Aguas Subterráneas: Pozo N.º 1 Pozo N.º 2	0.6 0.7
SAUZAL	CAUQUENES	Aproximadamente a 1 km. al Norte de la localidad, en el lecho del Estero Puico.	Aguas Subterráneas, malla punteras.	4.0
CORONEL DE MAULE	CAUQUENES	Al Sur de la localidad, en el lecho del Río Cauquenes, a unos 300 m. al Oriente del camino que sale de Coronel de Maule, al camino a Quirihue.	Aguas Subterráneas, drenes	3.0

DE: Director General de Obras Públicas.

A: Sr. Director General de Aguas Santiago.

En conformidad a lo reglamentado en los artículos 37 y

248 del código de Aguas; la Dirección General de Obras Públicas a nombre del Servicio Nacional de Obras Sanitarias viene en solicitar a Ud., la Merced de Aguas de las localidades rurales indicadas en cuadro anexo.

Las Mercedes solicitadas son de ejercicio permanente, continuo e indefinido en el tiempo y serán utilizadas para el uso y consumo de cada localidad indicada.

Para mayores antecedentes

se adjunta memoria descriptiva de cada Servicio y Croquis de ubicación de las instalaciones.

Saluda atentamente a Ud., Darío Lillo Palacios, Ingeniero Civil, Director General de Obras Públicas.

**CUADRO ANEXO A SOLICITUD MERCED DE AGUAS
PROVINCIA DE TALCA
HOYA HIDROGRAFICA RIO MAULE**

LOCALIDAD	COMUNA	UBICACION CAPTACION	DESCRIPCION CAPTACION	CAUDAL (1/seg)
LOCALIDADES RURALES SIN INSTALACION DE SERVICIO DE AGUA POTABLE				
MARIPOSAS	SAN CLEMENTE	Propiedad Sr. Gustavo Monsalve Martínez, a 10 m. al Sur del Camino a San Clemente.	Aguas Subterráneas Sonda D.O.S. N.º 1290	4.0
NOGALES - BOLSICO	MAULE	Propiedad Sr. Daniel Arias Gutiérrez, frente casas patronales Fundo "Los Nogales"; a 15 m. costado Oriente calle principal de la localidad.	Aguas Subterráneas Sonda D.O.S. N.º 1343	3.5
CALLEJONES	MAULE	Propiedad Sr. Luis Concha Binimeliz; a 150 m. al Oriente del Retén de Carabineros.	Aguas Subterráneas Sonda D.O.S. N.º 1344	3.5
AROMOS - GARCESES	SAN CLEMENTE	A 50 m. al Poniente de Casas Patronales y 20 m. al Norte del camino que une la localidad con Aurora.	Aguas Subterráneas Sonda D.O.S. N.º 1345	3.5
RAMADILLAS DE LIRCAY	TALCA	Propiedad Sr. Carlos A. Meyer; a 50 m. al Poniente de Escuela Pública, Fundo La Higuera.	Aguas Subterráneas Sonda D.O.S. N.º 1340	3.5
SAN LUIS DE UNIHUE	MAULE	Propiedad Sr. Salomón Orellana; al Sur de la localidad.	Aguas Subterráneas Sonda	
PORVENIR	RIO CLARO	Propiedad Sr. Patricio de la Cuadra, frente al Retén de Carabineros, a unos 80 m. al Oriente de la intersección de los caminos Los Robles-Molina y a San Gerardo.	Aguas Subterráneas Sonda D.O.S. N.º 1.339	4.0
QUINIPEUMO	MAULE	Propiedad Sr. Manuel Silva Cornejo, al Costado Oriente de la Iglesia Católica y Posta de la localidad.	Aguas Subterráneas Sonda D.O.S. N.º 1.346	4.0
HUILQUILEMU	TALCA	Propiedad S.O.C.A. de Huilquilemu, a unos 200 m. al Sur del Camino Talca - San Clemente, Sector Sur-Oriente del Parque Huilquilemu.	Aguas Subterráneas Sonda D.O.S. N.º 1.341	6.0
CHEQUEN	MAULE	Recinto Escuela Pública de Chequén, sector Norte de la propiedad.	Aguas Subterráneas Sonda CORFO N.º 1.279	3.5
DUAO - TRES ESQUINAS	MAULE	Propiedad Cooperativa de Viviendas "Villa Tres Esquinas", en camino Dúao-Chequén, a unos 200 m. al Norte de la intersección de caminos denominada Tres Esquinas.	Aguas Subterráneas Sonda S.N.S. N.º 46	6.0
AURORA	SAN CLEMENTE	Propiedad Fundo "La Victoria", a unos 300 m. al Sur del Cruce de la línea del FF.CC. Talca-San Clemente, con camino principal de la localidad, a 25 m. costado Poniente del camino mencionado.	Aguas Subterráneas Sonda S.N.S. N.º 48	6.0

**CUADRO ANEXO A SOLICITUD MERCED DE AGUAS
PROVINCIA DE TALCA
HOYA HIDROGRAFICA RIO MAULE**

LOCALIDAD	COMUNA	UBICACION CAPTACION	DESCRIPCION CAPTACION	CAUDAL (1/seg)
BUENOS AIRES	MAULE	Propiedad Sr. Eduardo González Jerez, a 100 m. al Poniente del Cruce "Los Maitenes".	Aguas Subterráneas Sondaje D.O.S. N.º 1410	3.0
CHACARILLA	MAULE	Propiedad Sr. Héctor A. Henríquez Aravena; a 200 m. al Norte del Cruce camino a Duao con camino principal, localidad.	Aguas Subterráneas Sondaje D.O.S. N.º 1.406	3.5
LOCALIDAD RURALES CON INSTALACION DE SERVICIO DE AGUA POTABLE				
CUMPEO	RIO CLARO	Propiedad de S.O.C.A. de San Enrique, distante a unos 1.800 m. al Poniente de Cumpeo en la intersección de los caminos Camarico-Cumpeo y San Enrique.	Aguas Subterráneas Sondaje SENDOS N.º 1347 SENDOS N.º 1348 SENDOS N.º 1348-A	5.0 3.0 2.0
CAMARICO	RIO CLARO	Propiedad Sucesión Frías Olave, en la Ribera Sur del Estero "Chagres" al Norte de la localidad, a unos 70 m. al Oriente del Puente Ferroviario que cruza el Estero mencionado.	Aguas Subterráneas Sondaje D.O.S. N.º 1.206	5.0
PANGUILEMO	TALCA	Recinto Escuela Pública de la localidad, al costado Oriente de la Carretera Panamericana, a unos 200 m. al Norte del Control de Carabineros de Panguilemo.	Aguas Subterráneas Sondaje D.O.S. N.º 1.231	7.0
COLIN	MAULE	Recinto S.N.S., a unos 30 m. al Sur del camino a Talca.	Aguas Subterráneas Sondaje S.N.S. N.º 35	6.0
ALTO PANGUE - PANGUILEMO	PELARCO	Recinto Municipal, a 40 m. al Oriente de la Carretera Panamericana y a unos 50 m. al Norte de la Escuela Pública de la localidad.	Aguas Subterráneas Sondaje S.N.S. N.º 1	7.0
PENCAHUE	PENCAHUE	A 4 km. al Poniente de la localidad por el camino a Gualleco, y 60 m. al Norte del camino mencionado. Con respecto al estanque se encuentra a 2.600 m. al Poniente, en la Ribera del Estero Los Puercos.	Aguas Subterráneas Sondaje S.N.S. N.º 32	5.0
MAULE	MAULE	A 50 m. al Poniente de la línea del FF.CC. Santiago-Pto. Montt, a 170 al norte del Matadero de Maule. Inmediatamente al lado del Estanque de Regulación, elevado.	Aguas Subterráneas Sondaje SENDOS N.º 1.476	17.0
PASO ANCHO DE QUERI	MAULE	Recinto de la Escuela Pública de la localidad, a 20 m. al Oriente del camino principal.	Aguas Subterráneas Sondaje S.N.S. N.º 40	4.5
SAN RAFAEL	PELARCO	Recinto del Estadio Municipal, inmediatamente al lado del Estanque de Regulación elevado de la localidad.	Aguas Subterráneas Sondaje S/N	9.0
CORINTO	PENCAHUE	En el Sector Sur-Poniente de la localidad, a 100 m. al Sur del Retén de Carabineros.	Aguas Subterráneas Noria	3.0
MERCEDES	TALCA	En el Sector Oriente de la localidad, a 220 m. al Norte del recinto de la Iglesia y Escuela. Se encuentra inmediatamente al lado del Estanque de Regulación elevado.	Aguas Subterráneas Noria	4.0

DE: Director General de Obras Públicas
A: Director General de Aguas.

En conformidad a lo Reglamentado por el Código de Aguas vigente, en sus artículos 37.º y 248.º, la Dirección General de Obras Públicas, a nombre del Servicio Nacional

de Obras Sanitarias, viene en solicitar a Ud. las mercedes de Aguas correspondientes para las localidades rurales indicadas en cuadro anexo, en donde se señala la fuente y cantidad de agua solicitada.

Estas localidades, ubicadas en la XI Región Aisén, cuentan a la fecha solamente con el anteproyecto de las instalaciones

de Agua Potable necesarias, señalando desde ya la fuente y volumen de aguas necesarias.

Las Mercedes solicitadas, son de ejercicio permanente, continuo e indefinido en el tiempo y serán utilizadas estas aguas para el uso y consumo de cada localidad indicada. Se adjuntan de cada localidad planos y memorias de los an-

teproyectos, en que se señala gráficamente la ubicación de poblado y la fuente.

Saluda atentamente a Ud.,
Dario Lillo Palacios, Ingeniero Civil, Director General de Obras Públicas.

CUADRO ANEXO LOCALIDADES RURALES

	LOCALIDAD	PROVINCIA	COMUNA	NOMBRE DE ALVEO	CANTIDAD SOLICITADA	OBSERVACIONES
1.	La Tapera	Coyhaique	Lago Verge	Arroyo	2 lt/seg.	No tiene nombre conocido.
2.	Lago Verde	Coyhaique	Lago Verde	Estero Pan de Azúcar	2 lt/seg.	Actual fuente de abastecimiento del pueblo.
3.	Baño Nuevo	Coyhaique	Coyhaique	Arroyo Baño Nuevo	2 lt/seg.	
4.	Villa El Blanco	Coyhaique	Coyhaique	Vertiente	2 lt/seg.	No tiene nombre conocido esta fuente.
5.	Villa Cerro Castillo	General Carrera	Rio Ibáñez	Arroyo de la Quebrada	2 lt/seg.	Actual fuente abastecedora del sector de la escuela la Villa.
6.	Puerto Guadal	General Carrera	Chile Chico	Lago General Carrera	5 lt/seg.	
7.	Villa O'Higgins	Capitán Prat	O'Higgins	Arroyo	2 lt/seg.	No tiene nombre conocido.

habitantes. La forma de conducción de las aguas es mediante una aducción de 8.500 m de longitud y de 250 mm. de diámetro. El caudal estimado que se extrae es de 1.000 m³/día. No se tiene conocimiento de otros aprovechamientos situados aguas abajo. La Merced de Agua solicitada es de tipo permanente, continua e indefinida en el tiempo.

DE: Director Gral. de Obras Públicas.
A: Sr. Director Gral. de Aguas.

MERCEDES DE AGUA: En conformidad a lo estipulado en el Código de Agua vigente, el Servicio Nacional de Obras Sanitarias (SENDOS), solicita a U.S. una concesión de Merced de Agua destinada a proveer de Agua Potable para uso y consumo de la ciudad de Puerto Natales, provincia de Última Esperanza, XII Región Magallanes y Antártica Chilena.

La Merced de Agua solicitada es sobre el Estero Dumetre, fuente superficial que se ubica en la provincia de Última Esperanza, comuna de Puerto Natales, a 6.450 m aguas arriba, del estanque de regulación. La población que se beneficia tiene aproximadamente 18.000 habitantes. El caudal a extraer es de 114 lt/seg., mediante una barrera de captación del curso superficial. La forma de conducción de las aguas es mediante una aducción de 6.450 metros de longitud. No se tiene conocimiento de otros aprovechamientos situados aguas abajo. La Merced de Agua solicitada es de tipo permanente, continua e indefinida en el tiempo.

DE: Director Gral. de Obras Públicas.
A: Sr. Director Gral. de Aguas.

MERCEDES DE AGUA: COMPARECE: JORGE LARROULET VIGNAU, Ingeniero Civil, en su calidad de Director Regional del Servicio Nacional de Obras Sanitarias de la XII Región, al Sr. Gobernador, con todo respeto digo:

Que vengo en solicitar las concesiones de las siguientes Mercedes de Aguas, en los lugares que se indican, de conformidad con lo establecido en el Art. 250, Libro II del Código de Aguas:

1. Embalse Lynch: Embalse artificial perteneciente a la Hoya Hidrográfica N.º 143, del Departamento de Magallanes, ubicada a unos 5 Km al surponiente de la Planta de Filtros de Punta Arenas. La capacidad de este embalse es de 1.160.000 m³, destinados al uso y consumo de la población de Punta Arenas, estimada en 110.000 habitantes. La forma de conducción es a través del cauce natural Chorrillo Lynch, extensión aproximada 3.800 m, y de aducción 1.600 m de longitud. Existen servidumbres de paso aguas abajo sin problemas para el Servicio. No se tiene conocimiento de otros aprovechamientos situados aguas abajo. El caudal a extraer es de 52 lt/seg., obteniéndose mediante toma directa. Esta Merced de Agua es de ejercicio permanente, continua e indefinida en el tiempo.

2. Río de las Minas: Fuente superficial, ubicada en la confluencia del Chorrillo Lynch con el río de Las Minas, punto que está situado a unos 6 Km aguas arriba de la desembocadura de ese río en el Estrecho de Magallanes. El caudal a extraer es de 300 lt/seg., mediante barrera de captación, destinados a uso y consumo de la población de Punta Arenas. La forma de conducción es mediante una aducción de 1.600 m de longitud con tubería de acero de 650 mm. de diámetro. No se tiene conocimiento de otros aprovechamientos situados aguas abajo.

Esta Merced de Agua solicitada es de ejercicio permanente, continua e indefinida en el tiempo.

3. Río Leñadura: Fuente superficial, se ubica junto al camino de Punta Arenas a Fuerte Bulnes, a unos 150 metros al norte aguas arriba del puente sobre dicho río. El caudal que se extraerá será de 150 lt/seg., mediante barrera de captación. La forma de conducción es por aducción - impulsión de 3.800 m de longitud. Las obras de captación, desarenadores y planta elevadora se ubican entre el río Leñadura y la Planta de Filtros de Punta Arenas. No se tiene conocimiento de otros aprovechamientos situados aguas abajo.

Esta Merced de Agua que se solicita es de ejercicio permanente, continua e indefinida en el tiempo.

4. Río Tres Brazos: Fuente superficial perteneciente a la Hoya Hidrográfica 143 de Punta Arenas. El caudal a extraer es de 455 lt/seg., mediante barrera de captación. La forma de conducción es a través de una aducción - impulsión de 15.600 m de longitud. Su uso y consumo servirá a la población de Punta Arenas. Corresponde a obras de la tercera etapa del Proyecto Parrillar y consiste en la construcción de obras de captación y desarenadores, en el río Tres Brazos, y una cañería de aducción paralela al río hasta llegar al trazado de la aducción Parrillar en un punto inmediato al sur del puente del camino a Fuerte Bulnes que cruza sobre dicho río. En esta misma etapa se contempla la construcción del tramo de dicha aducción entre ese punto (vértice 32) y el recinto de la Planta Elevadora de Leñadura. No se tiene conocimiento de otros aprovechamientos situados aguas abajo.

La Merced de Agua que se solicita es de ejercicio permanente, continua e indefinida en el tiempo.

5. Lago Parrillar: Fuente superficial, perteneciente a la Hoya Hidrográfica 143. El caudal a extraer es de 1.200 lt/seg., mediante toma directa. Las aguas obtenidas de este lago están destinadas a proveer de agua potable para uso y consumo de Punta Arenas. La forma de conducción se hará mediante una impulsión - aducción de 46.700 m de longitud. No se tiene conocimiento de otros aprovechamientos situados aguas abajo.

La Merced de Agua solicitada es de ejercicio permanente, continua e indefinida en el tiempo. CARLOS PISANO FISCHER, Secretario Abogado, Gobernación Provincial de Magallanes.

DE: Director Gral. de Obras Públicas.
A: Sr. Director Gral. de Aguas.

EN LO PRINCIPAL: Solicita merced de agua subterránea.

DE: Director General de Obras Públicas.
A: Sr. Director General de Aguas Santiago.

En conformidad a lo reglamentado en los artículos 37 y 248 del Código de Aguas; la Dirección General de Obras

Públicas a nombre del Servicio Nacional de Obras Sanitarias (SENDOS) viene en solicitar a Ud., la Merced de Agua de las localidades con Servicio de agua potable administrados por SENDOS en la Provincia de Cauquenes indicadas en cuadro anexo.

Las Mercedes solicitadas son de ejercicio permanente, continuo e indefinido en el tiempo y serán utilizadas para el uso y consumo de cada localidad indicada.
Para mayores antecedentes se adjunta memoria descriptiva de cada Servicio y Croquis

de ubicación de las instalaciones.
Saluda atentamente a Ud.,
Darío Lillo Palacios, Ingeniero Civil, Director General de Obras Públicas.

para fines que indica. OTROSI: Acompaña documentos Sr. Director General de Aguas.

El Ministerio de Obras Públicas, Servicio Nacional de Obras Sanitarias, Copiapó, a Ud. expone:

Con los documentos que se adjuntan, solicito a Ud. tenga a bien conceder merced de agua subterránea de ejercicio permanente y continuo con servidumbre fiscal correspondiente a 35 lt/seg. para el consumo de la población, en proyecto Chañarito de la comuna de Diego de Almagro, Provincia de Chañaral.

Las aguas que se solicitan pertenecen a la hoya hidrográfica de Chañaral Alto y se captarán mediante equipos de bombeo construidos en el interior del recinto, ubicado al sur de Diego de Almagro entre el cerro Chañarito, Sto. Domingo y Aguada del Pimiento, comuna de Diego de Almagro.

Las aguas serán elevadas y llevadas por aducción gravitacional en tubería de asbesto cemento.

POR TANTO, en virtud de lo dispuesto en los Arts. 37 - 53 - 248 y siguientes del código de aguas, se sirva conceder merced de agua conforme a las características indicadas y de acuerdo al proyecto de obras que se acompaña.

OTROSI: Como este sistema es una fuente futura, no se presentan características del equipo de bombeo. Sólo se presentan informes, croquis de situación geográfica y croquis de captación.

Le saluda atentamente, Luis Morgan Siriany, Ingeniero Civil, Director Regional Subrogante, Sendos Región de Atacama.

DE: Director Gral. de Obras Públicas.
A: Sr. Director Gral. de Aguas.

EN LO PRINCIPAL: Solicita merced de agua subterránea para fines que indica. OTROSI: Acompaña documentos Sr. Director General de Aguas.

El Ministerio de Obras Públicas, Servicio Nacional de Obras Sanitarias, Copiapó, a Ud. expone:

Con los documentos que se adjuntan, solicito a Ud. tenga a bien conceder merced de agua subterránea de ejercicio permanente y continuo con servidumbre fiscal correspondiente a 30 lt/seg., para el consumo de la población en captación La Finca, de la comuna de Diego de Almagro, Provincia de Chañaral.

Las aguas que se solicitan pertenecen a la hoya hidrográfica de la Quebrada de Chañaral Alto y se captan mediante pozos profundos construidos en el interior del recinto, ubicado en Quebrada de Chañaral Alto, 47 km al suroeste de Diego de Almagro, entre cerros La Tuna, Serrano y término sierra Caballo Muerto, Provincia de Chañaral. Las aguas serán elevadas mediante equipo de bombeo y llevadas por aducción gravitacional desde La Finca hasta Diego de Almagro y El Salado.

POR TANTO, en virtud de lo dispuesto en los Arts. 37 - 53 - 248 y siguientes del código de aguas, se sirva conceder merced de agua conforme a las características indicadas y de acuerdo al proyecto de obras que se acompaña.

OTROSI: Sírvese por tener presentados:
- Informes; - Memoria expli-

cativa; - Croquis de situación geográfica y de captación; Presupuesto estimativo.

Saluda atentamente a Ud., Luis Morgan Siriany, Ingeniero Civil, Director Regional Subrogante, Sendos Región de Atacama.

DE: Director Gral. Obras Públicas.
A: Sr. Director Gral. Aguas.

EN LO PRINCIPAL: Solicita merced de agua subterránea para fines que indica. OTROSI: Acompaña documentos Sr. Director General de Aguas.

El Ministerio de Obras Públicas, Servicio Nacional de Obras Sanitarias, Copiapó, Ud. expone:

Con los documentos que se adjuntan, solicito a Ud. tenga a bien conceder merced de agua subterránea de ejercicio permanente y continuo con servidumbre fiscal correspondiente a 30 lt/seg., para consumo de la población, captación Cachiuyo, de comuna de Diego de Almagro, Provincia de Chañaral.

Las aguas que se solicitan pertenecen a la hoya hidrográfica de Chañaral Alto y captan mediante dos pozos profundos construidos en el interior del recinto ubicado Quebrada Chañaral Alto, sector Cachiuyo, a 8 km del sector La Finca, Comuna de Diego de Almagro. Las aguas serán elevadas por impulsión hasta conectarse con la aducción existente entre Las Vegas y Inca de Oro.

POR TANTO: En virtud de lo dispuesto en los Arts. 37 - 53 - 248 y siguientes del código de aguas, ruega al Sr. Director General de Aguas se sirva conceder merced de agua conforme a las características indicadas y de acuerdo al proyecto de obras que se acompaña.

OTROS: Sírvese por tener presentados: Informes; Memoria explicativa; Croquis situación geográfica y de captación; Presupuesto estimativo.

Saluda atentamente a Ud., Luis Morgan Siriany, Ingeniero Civil, Director Regional Subrogante, Sendos Región de Atacama.

teléfonos de urgencia

MATERNIDADES

JOSE JOAQUIN AGUIRRE 375051.
CARABINEROS 256333
FELIX BULNES 732606
DEL SALVADOR 741147
CATOLICA 392474
CAROLINA FREIRE 84608
CLINICA CENTRAL 392949
SARA MONCADA 253042
VICTORIA ROUSSEAU 43366

BOMBAS

ALARMAS DE INCENDIOS 61171 y 60141
LA CISTERNA 58122
CONCHALI 370793
MAIPU 573889
RUÑO 40052
PUDAHUEL 132
QUINTA NORMAL 73222
SAN MIGUEL 53020
LA GRANJA 583414

RADIOPATRULLAS

CARABINEROS 62261

INVESTIGACIONES 82211

CUADRO ANEXO A SOLICITUD MERCEDES DE AGUA PROVINCIA DE CAUQUENES

LOCALIDAD	COMUNA	UBICACION CAPTACION	DESCRIPCION CAPTACION	CAUDAL 1/Seg.	OBSERVACIONES
CAUQUENES	CAUQUENES	Tres Sondajes ubicados en recinto situado en la Ribera Norte del Río Cauquenes entre Calles San Francisco y Errázuriz de la ciudad de Cauquenes, Propiedad fiscal con Rol de Avalúo N.º 409/9	Aguas Subterráneas: Sondajes N.º 822 N.º 857 N.º 875	60 60 60	Hoya hidrográfica del Río Maule.
CAUQUENES	CAUQUENES	Dos Captaciones Superficiales ubicados a 17 Km. al Poniente de la ciudad de Cauquenes, conocidas como captación Las Calillas y captación Ovjejerías Negras. Ubicadas en propiedad fiscal I.C.B.R. N.º 18 del año 1924.	Aguas Superficiales corrientes con curso alimentado por pequeñas vertientes.	10 10	Ambas captaciones entregan un caudal de 10 1/seg. Se conduce el agua a la ciudad por tuberías tendida en camino Público. Hoya hidrográfica del Río Maule.
CHANCO	CHANCO	Captación Superficial El Molino, ubicada a 250 m. al Norte del cementerio de Chanco.	Aguas Superficiales corrientes captadas del Estero El Molino con equipos Motobombas.	8	Hoya (Costera) Río Maule.
CHANCO	CHANCO	Captación Superficial Infiernillo ubicada a 6.215 m. al Sur-Oriente de Estanque de Agua Potable de Chanco.	Aguas Superficiales corrientes captadas gravitacionalmente del Estero Infiernillo.	5	Hoya (Costera) Río Maule.
CURANIPE	CHANCO	En Río Curanipe a 1.500 m. al Oriente del Pueblo.	Aguas Superficiales corrientes captadas por equipos Motobombas.	20	Hoya (Costera) Río Maule.
CURANIPE	CHANCO	En Estero Cerros Pelados a 3.700 m. al Oriente del pueblo de Curanipe.	Aguas Superficiales corrientes captadas gravitacionalmente.	1	Hoya (Costera) Río Maule.
PELLUHUE	CHANCO	En Río El Manzano a 500 m. al Oriente de la calle A. Prat.	Aguas Superficiales corrientes captadas por equipos Motobombas.	18	Hoya (Costera) Río Maule.
PELLUHUE	CHANCO	Captación Superficial denominada Sabanillas ubicada a 2.600 m. al Sur-Oriente del Pueblo.	Aguas Superficiales corrientes captadas gravitacionalmente a tajo abierto, provenientes de vertientes.	3	Hoya (Costera) Río Maule.

DE: Director General de Obras Públicas.
A: Sr. Director General de Aguas Santiago.

En conformidad a lo reglamentado en los artículos 37 y 248 del Código de Aguas; la Dirección General de Obras

Públicas a nombre del Servicio Nacional de Obras Sanitarias (SENDOS) viene en solicitar a Ud., la Merced de Agua de las localidades con servicio de agua potable administrados por SENDOS en la Provincia de Talca, indicadas en cuadro anexo.

Las Mercedes solicitadas son de ejercicio permanente, continuo e indefinido en el tiempo y serán utilizadas para el uso y consumo de cada localidad indicada.
Para mayores antecedentes se adjunta memoria descriptiva de cada Servicio y Croquis

de ubicación de las instalaciones.
Saluda atentamente a Ud.,
Darío Lillo Palacios, Ingeniero Civil, Director General de Obras Públicas.

CUADRO ANEXO A SOLICITUD MERCEDES DE AGUA PROVINCIA DE TALCA HOYA HIDROGRAFICA RIO MAULE

LOCALIDAD	COMUNA	UBICACION CAPTACION	DESCRIPCION CAPTACION	CAUDAL 1/seg.
TALCA	TALCA	Planta Río Claro. Ribera Oriente Río Claro a 200 m. del cauce al Norte de recinto FITAL. Propiedad Fiscal con Rol de Avalúo 851/1.	Aguas Subterráneas: Sondajes N.º 721 N.º 733 N.º 740 N.º 741	80 70 75 75
TALCA	TALCA	Planta San Luis Nor-Oriente cruce Carretera Panamericana con el Camino a San Clemente, a 800 m. al Oriente de la Carretera y a 1.500 m. al Norte Camino San Clemente. Propiedades Colindantes con Roles Avalúo 3709-2 y 3715-63, Fiscal y Particular, respectivamente.	Aguas Subterráneas: Sondajes N.º 624 N.º 664 N.º 671 N.º 8 N.º 8-A N.º 14	56 80 50 130 90 60
TALCA	TALCA	Pozo Aurora de Chile en Escuela Pública de la Población mismo nombre, costado Sur calle Pedro de Valdivia entre calles Gabriela Mistral y J.M. Caro. Rol Avalúo 2023-2.	Agua Subterránea: Sondaje s/n	10
TALCA	TALCA	Pozo Norte. En el interior recinto U. de Chile. Sector Prosperidad. Calle 12 Norte con 6 Oriente. Rol Avalúo 1104-10.	Aguas Subterráneas: Sondajes N.º 1143	35
TALCA	TALCA	Pozo Sur. En Ribera Sur Estero Piduco, altura calle 9 Oriente terreno destinado a área verde población Sargento 2.º Daniel Rebolledo.	Aguas Subterráneas: Sondaje N.º 1144	35

**CUADRO ANEXO A SOLICITUD MERCED DE AGUAS
PROVINCIA DE TALCA
HOYA HIDROGRAFICA RIO MAULE**

LOCALIDAD	COMUNA	UBICACION CAPTACION	DESCRIPCION CAPTACION	CAUDAL (1/seg)
TALCA	TALCA	Pozo Universidad Católica en el recinto FF.CC. al Norte de la U.C. sede Talca, ubicada en el camino a San Clemente a 3 Km. de la Carretera Panamericana. Rol de Avalúo N.º 3801-1.	Aguas Subterráneas: Sondaje N.º 804	35
CONSTITUCION	CONSTITUCION	Captación Quebrada Honda. A 5 km. al Sur de la ciudad, en propiedad de la Cia. Agrícola Forestal Copihue. Rol de Avalúo N.º 476-6 (Rural).	Aguas superficiales captadas por 3 equipos de bombeo en Estero Quebrada Honda	102
CONSTITUCION	CONSTITUCION	Captación Las Raíces. A 7 km. al Sur-Oriente de la ciudad.	Aguas Superficiales provenientes de diferentes vertientes que conforman el Estero Las Raíces, desde el cual se captan en forma gravitacional.	20
CONSTITUCION	CONSTITUCION	Captación en el Estero El Carbón a 800 m. al Oeste de la ciudad.	Aguas Superficiales captadas mediante 2 bombas de eje horizontal.	23
CONSTITUCION	CONSTITUCION	Captación Banco de Arena a 3 km. del Estanque Centinela por el trazado de la aducción Las Raíces. Costado Poniente.	Aguas Superficiales impulsadas a la aducción Las Raíces.	20
PUTU	CONSTITUCION	A 2 km. al Sur-Oriente del pueblo, en el lugar denominado "Salto de Agua", Estero Collanco. Los terrenos son particulares.	Aguas Superficiales captadas gravitacionalmente del Estero Collanco.	15
EMPEDRADO	EMPEDRADO	Captación "La Orilla". Fundo Santa Rosa. Rol de Avalúo N.º 295-66, a 4 km. al Nor-Oriente del pueblo.	Aguas Superficiales captadas por equipos de bombeo.	24
EMPEDRADO	EMPEDRADO	Captación "Villa Prat". Ubicadas en la propiedad cuyo Rol de Avalúo es el N.º 297-9, a 5 km. al Nor-Oriente del pueblo.	Aguas Superficiales captadas gravitacionalmente.	3
SAN CLEMENTE	SAN CLEMENTE	Planta A.P. San Clemente. En el sector Oriente de la ciudad en la propiedad Fiscal. Rol de Avalúo N.º 9-1.	Aguas Subterráneas: Sondajes N.º 580 N.º 615	20 30
PELARCO	PELARCO	Planta A.P. Pelarco en la prolongación de Calle San Pedro camino a Lo Vargas, a 40 m. de la población del S.S.S.	Aguas Subterráneas: Sondajes N.º 516 N.º 517	30 30
CUREPTO	CUREPTO	Propiedad Fiscal Rol de Avalúo N.º 151-55, a 4,5 km. al Sur-Oriente del Estanque de Estanque de acumulación.	Aguas Superficiales proveniente de vertientes que conforman el Estero El Venado; captación gravitacional.	30
GUALLECO	CUREPTO	Al Norte del camino de Gualleco a Talca. Propiedad Rol de Avalúo N.º 3827 y 3830.	Aguas Superficiales provenientes de vertientes que conforman el Estero La Leonera; captación gravitacional	8

**DE: Director General de Obras Públicas.
A: Sr. Director General de Aguas Santiago.**

En conformidad a lo reglamentado en los artículos 37 y 248 del Código de Aguas; la Dirección General de Obras

Públicas a nombre del Servicio Nacional de Obras Sanitarias (SENDOS) viene en solicitar a Ud., la Merced de Agua de las localidades con servicio de agua potable administrados por SENDOS en la Provincia de Linares indicadas en cuadro anexo.

Las Mercedes solicitadas son de ejercicio permanente, continuo e indefinido en el tiempo y serán utilizados para el uso y consumo de cada localidad indicada.

Para mayores antecedentes se adjunta memoria descriptiva de cada Servicio y Croquis de ubicación de las instalaciones.

Saluda atentamente a Ud., Darío Lillo Palacios, Ingeniero Civil, Director General de Obras Públicas.

**CUADRO ANEXO A SOLICITUD MERCED DE AGUA
PROVINCIA DE LINARES
HOYA HIDROGRAFICA RIO MAULE**

LOCALIDAD	COMUNA	UBICACION CAPTACION	DESCRIPCION CAPTACION	CAUDAL 1/Seg.	OBSERVACIONES
LINARES	LINARES	Planta Callejón "Don Bosco" en la calle Callejón Don Bosco N.º 34 de la Ciudad de Linares, Propiedad Fiscal con Rol de avalúo 59-27, Conservador de Bienes Raíces de Linares.	Aguas Subterráneas: Sondajes N.º 112 N.º 361 N.º 362 N.º 363	70 60 60 60	
LINARES	LINARES	A 11 km. al Sur-Oriente de la Planta Callejón "Don Bosco" Propiedad Fiscal con Rol de avalúo 559-32 Conservador Bienes Raíces de Linares.	Aguas Superficiales: captación desde derrame Canal La Cañada por medio de una galería y pozo superficial.	95	
LINARES	LINARES	A 11 km. al Sur-Oriente de la Planta Callejón "Don Bosco" Propiedad Fiscal con Rol de avalúo 559-32 Conservador Bienes Raíces de Linares.	Aguas Superficiales: captación desde Canal "La Cañada", que nace del Río Ancoa, mediante un reguero a tajo abierto de 1.500 m.	50	
VILLA ALEGRE	VILLA ALEGRE	Planta Agua Potable Villa Alegre. Calle Certenejas s/n 1 km. al Sur-Oriente de la Ciudad de Villa Alegre, costado Poniente.	Aguas Subterráneas: Sondajes N.º 1.088 N.º 1.089	60 60	
YERBAS BUENAS	YERBAS BUENAS	Planta Agua Potable Yervas Buenas. A 300 m. al Sur-Oriente de la Plaza de Armas de la Ciudad de Yervas Buenas.	Aguas Subterráneas: Noria N.º 433	20	

1 JUDICIALES Y LEGALES

SERVICIO de Vivienda y Urbanización. Región Metropolitana. Subdirección Jurídica, Sección Loteos Irregulares. Ref.: Nómina de personas con derecho a obtener título de dominio en las poblaciones: "San Judas Tadeo" de la comuna de Ñuñoa; población "Villa Madrid" de la comuna de Renca; "Mirador Viejo" de la comuna de Renca; población "José Miguel Carrera" de la comuna de Conchalí; población "Villa Mapocho" comuna de Pudahuel; población "Jardín Lo Prado" de la comuna de Pudahuel; población "Las Casas del Cerro Navia" de la comuna de Pudahuel; población "La Franja" de la comuna de Pudahuel; población "El Ingenio" de la comuna de San José de Maipo; población "Nueva Atacama" de la comuna de San Miguel; población "Cuarta Comunidad San Luis de Macul" de la comuna de Ñuñoa; y la población "Dalmacia" de la comuna de Pudahuel. Resolución N.º E 2976. Santiago, 15 de mayo de 1980. Vistos y teniendo presente: a) El mérito de los documentos justificativos del derecho a obtener títulos de dominio presentados por los pobladores interesados de las poblaciones en referencia; b) Lo dispuesto en el Art. 35º del Decreto Supremo N.º 355, publicado en el Diario Oficial del 4 de febrero de 1977, por el cual se confiere al Jefe de la Unidad Jurídica las facultades contenidas en el Art. 11º de la Ley N.º 16.741; y c) Lo prescrito en los Arts. 8º, 10º y 11º y en el párrafo 4º del Título III de la Ley N.º 16.741. Resuelvo: 1.- Acójense las solicitudes presentadas por los pobladores de las siguientes poblaciones: Nombre: Pobl. "San Judas Tadeo", Pizarro Valdés Nemesis; Sitio, 9; Manz. T; Precio, \$ 500; Saldo, cancelado; Suc. Millán Palma José, 27, D, \$ 500, cancelado. Pobl. "Villa Madrid". Contreras Zúñiga Genoveva, 7, \$ 10, cancelado. Pobl. "Mirador Viejo". Duarte Duarte Carlos, 1, P, \$ 2,70, cancelado. Pobl. "José Miguel Carrera". Meza Donoso Orlando y Julián, 74, \$ 10.000, cancelado. Vega Aspee Novelia, 61, \$ 50.000, cancelado. Ramón L. A. Solís Cepeda, 124, \$ 10.000, cancelado. Pobl. "Villa Mapocho". Molina Alvarez Gilberto, 66, \$ 25, cancelado. Oyarzún Pérez Luis, 111, \$ 28, cancelado. Pobl. "Jardín Lo Prado". Luz Marina González Polanco, 378 11/1.er \$ 10, cancelado. Henríquez Irrarrázaval Elsa, 1314, 37/4º, \$ 10, cancelado. Ramírez Ramírez Yolanda, 2882, 83/7, \$ 10, cancelado. Alfaro Candia Francisco, 4047, 73/7, \$ 10, cancelado. Pobl. "Las Casas del Cerro Navia". Sucesión Gallardo C. Genoveva, 519, Y/1, \$ 100, cancelado. Pobl. "La Franja". Espinoza Lucila, 242, \$ 100, cancelado. Pobl. "El Ingenio". Concha Navarrete Vicente, 11, D, \$ 20.000, cancelado. Pobl. "Nueva Atacama". Espinoza Concha Rolando, 8º, M, \$ 4, cancelado. Pobl. 4ª Comunidad San Luis de Macul". Alvarez Muñoz Francisco, 341, 21, \$ 1, cancelado. Faúndez Díaz José L., 337, 21, \$ 1, cancelado. Rojas Castro Rubén B., 8, 14 E, \$ 1, cancelado. Salvatierra Ahumada Ernesto, 146, 17A, \$ 1, cancelado. Sucesión Morales Fuentes Luis, 102, 16 D, \$ 1, cancelado. Pobl. "Dalmacia". Cornejo Cornejo Angel F., 334, \$ 5.50, cancelado. La Rosa R. Lincoyán P., 635, \$ 5.50, cancelado. Pino Moreno José M., 498, \$ 5.50, cancelado. Primera Iglesia de Cristo Stgo. 36, \$ 5.50, cancelado. 2.- Notifíquese la presente Resolución a todos los interesados, mediante la publicación de un aviso en el Diario "El Cronista", a fin de que dentro del plazo de 10 días, contados desde la fecha de su publicación, formulen los reclamos relativos a la defensa

de sus derechos. 3.- Infórmese a los interesados que deberán consignar en la Sección Loteos Irregulares los fondos necesarios para cubrir los gastos de Notaría y Conservador de Bienes Raíces. 4.- Apercíbese a quienes proporcionen pruebas, documentos, informaciones, testimonios o cualquier otro antecedente falso, que serán sancionados como autores del delito establecido en el Art. 210 del Código Penal, previo el ejercicio de las acciones que correspondan por parte de este Servicio. Transcribese, comuníquese y publíquese. Luis Salas Romo. Subdirector Jurídico. 28

PRIMER Juzgado Civil San Miguel, concedió posesión efectiva herencia intestada de Juan Segundo Muñoz Vargas, a Juan Alberto Muñoz Lazcani, sin perjuicio derechos cónyuge Susana Lazcani Saú. Secretaria 26-27-28

CUARTO Juzgado concedió posesión efectiva Salvador Castro Paredes a hermanas Zoila, Emma y Laura Castro Paredes, esta última representada por Nelda Marín Castro; y a cónyuge María Dubray, sin perjuicio sus derechos, inventario solemne 29 mayo, 17 horas. 26-27-28

CUARTO Juzgado concedió posesión efectiva Luis Muñoz Larragaña a Carmen, María Cecilia y María Patricia Muñoz Maureira, sin perjuicio derechos cónyuge Edith Maureira Torres. Inventario solemne 29 mayo, 18 horas. 26-27-28

NOVENO Juzgado Civil Santiago, con fecha 13 marzo 1980 concedió posesión efectiva de la herencia intestada quedada al fallecimiento de doña Edelmira Romero Mena, a su hijo, Rolando Segundo Yáñez Romero. 26-27-28

CUARTO Juzgado Civil Santiago, con fecha 14 de mayo 1980 concedió posesión efectiva quedada al fallecimiento de don Eduardo Avila Jaramillo, de su herencia intestada, a sus hijos Jorge Hernán y Sergio Patricio Avila Calixto. 26-27-28

FABRICA de Artículos Metálicos S.A. "Farmesa", comunica que la Junta General Ordinaria de Accionistas del día 14 de mayo de 1980, acordó designar directores a los señores: Carlos Corsi Gherardelli, Alberto Croxatto Gabri, Adolfo Croxatto Ornano, Antonio Franchi Sarti y Herbert Luhrs Pentz. 28

SE extravió timbre de contador Reg. 27976; su uso indebido es penado por la ley. 28

QUINTO Juzgado Civil concedió posesión efectiva Ricardo Mindino Ramos a Liliana, Elena, Arturo, Violeta, Raquel y Ricardo Mondino Gatica, sin perjuicio cónyuge María Gatica Leyton. 28

QUINTO Juzgado Civil concedió posesión efectiva Carlos Blanco Moreno y Alejandrina Oyaneder Leiva a Manuel, Ana, Luis, María y Carmen Blanco Oyaneder. 28

QUINTO Juzgado Civil concedió posesión efectiva Pierina Isola Reck a Alfredo, Benigno, Angela, Cecilia, Antonio, Pierina, Carlos y Aurora Roca Isola. 28

QUINTO Juzgado Civil concedió posesión efectiva Héctor Beals Lazo a Cristián, Héctor e Ingrid Beals Tabja, sin perjuicio cónyuge Lailile Tabja Elías. 28

POR robo quedan nulas boletas de honorarios profesionales del 50 al 100, pertenecientes a P. Bazzurro Z. Rut. 42470310.-7. Contador. 26-27-28

**CUADRO ANEXO A SOLICITUD MERCED DE AGUA
PROVINCIA DE LINARES
HOYA HIDROGRAFICA RIO MAULE**

LOCALIDAD	COMUNA	UBICACION CAPTACION	DESCRIPCION CAPTACION	CAUDAL 1/Seg.	OBSERVACIONES
LONGAVI	LONGAVI	Planta Agua Potable Longavi. A 200 m. al Sur de la Ciudad de Longavi por el camino a Los Cristales, costado Poniente.	Aguas Subterráneas: Sondajes N.º 356 N.º 357	40 40	El terreno está inscrito en el Conservador de Bienes Raíces a nombre de la Sociedad Ganadera Aysén.
RETIRO	RETIRO	Planta Agua Potable. En Avda. Errázuriz N.º 487 de la Ciudad de Retiro. Propiedad Fiscal Rol de Avalúo 15-2. Conservador de Bienes Raíces de Linares.	Aguas Subterráneas: Sondajes N.º 147 N.º 148	40 40	
PARRAL	PARRAL	Planta Agua Potable. En prolongación Calle Dos Sur de la Ciudad de Parral, camino a Catillo, Costado Sur.	Aguas Subterráneas: Sondajes N.º 114 N.º 613	60 60	
PARRAL	PARRAL	Planta "Quito". A 6 km al Sur-Oriente de la Ciudad de Parral, por el camino a Catillo, a 800 m. al costado Norte de éste.	Aguas Subterráneas provenientes de filtraciones de la napa freática, captadas mediante una galería de sección semielíptica, desde la que se extrae con 2 equipos moto-bombas.	50	
SAN JAVIER	SAN JAVIER	A 7 km. al oriente de la ciudad de San Javier. En terrenos particulares, existiendo servidumbre de paso.	Aguas Superficiales provenientes del Canal Pando, el cual nace en el Río Maule, se capta el agua en el Canal y se conduce hasta una Planta de Filtros Lentos.	225	
SAN JAVIER	SAN JAVIER	A 3 km. al Oriente de la Ciudad de San Javier, costado Oriente del Cerro Pulluquen. Propiedad Fiscal con Rol de avalúo, 212-108. Conservador de Bienes Raíces de San Javier.	Aguas Subterráneas: Sondaje N.º 1.086 N.º 1.087 Noria	27 40 15	

DE: Director General de Obras Públicas
A: Director General de Aguas Santiago.

En conformidad a lo reglamentado en los artículos 37 y 248 del código de Aguas; la Dirección General de Obras

Públicas a nombre del Servicio Nacional de Obras Sanitarias (SENDOS) viene en solicitar a Ud., la Merced de Agua de las localidades con servicio de agua potable administrados por SENDOS en la Provincia de Curicó, indicadas en cuadro anexo.

Las Mercedes solicitadas son de ejercicio permanente, continuo e indefinido en el tiempo y serán utilizadas para el uso de cada localidad indicada.

Para mayores antecedentes se adjunta memoria descriptiva de cada servicio y Croquis

de ubicación de las instalaciones.
Saluda atentamente a Ud.,
Darío Lillo Palacios, Ingeniero Civil, Director General de Obras Públicas.

**CUADRO ANEXO A SOLICITUD MERCED DE AGUA
PROVINCIA DE CURICO
HOYA HIDROGRAFICA RIO MATAQUITO**

LOCALIDAD	COMUNA	UBICACION CAPTACION	DESCRIPCION CAPTACION	CAUDAL 1/Seg.
CURICO	CURICO	Planta Agua Potable "El Bordo" en el camino a los Guindos, detrás del Estadio La Granja de Curicó, costado Norte. Los terrenos tienen Rol de avalúo 53-74	Aguas Subterráneas: Sondajes N.º 86 N.º 87 N.º 734 N.º 884 N.º 885 N.º 883	80 66 70 70 60 60
CURICO	CURICO	Planta Agua Potable "El Romeral" al Sur-Oriente de la intersección del camino a Romeral y Carretera Panamericana Sur. A 1.000 m al Sur del camino a Romeral y a 800 m al Oriente de la carretera. Los terrenos tienen Rol de avalúo 38-43.	Aguas Subterráneas: Sondajes N.º 82 N.º 83	70 65
CURICO	CURICO	A 9 km al Norte de la Planta "El Romeral", en el Río Teno.	Aguas Superficiales captadas del lecho del Río Teno.	100
MOLINA	MOLINA	Planta Agua Potable Molina en Avda. Oriente esquina calle Libertad de la Ciudad de Molina. Los terrenos tienen el Rol de avalúo 181-1.	Aguas Subterráneas: Sondajes N.º 801 N.º 802	36 42
ROMERAL	ROMERAL	Planta Agua Potable "El Olivo" a 2 km al Norte de la localidad de Romeral. Los terrenos son fiscales con Rol de avalúo N.º 38-43.	Pozo Hincado Aguas Subterráneas: Sondajes N.º 502 N.º 619	20 20
LOS QUEÑES	ROMERAL	Captación "Los Maquis" ubicada en el Sector Sur de la localidad. Los terrenos pertenecen al Obispaño de Talca, existiendo servidumbre.	Aguas Superficiales captadas en el Río Claro y conducidas por un Canal de regadío hasta el Sector de la Planta.	8
LOS QUEÑES	ROMERAL	Captación "Río Claro" ubicado en sector céntrico de la localidad.	Aguas Superficiales captadas directamente del Río Claro.	30

1 JUDICIALES Y LEGALES

NOTIFICACION: Ante Quinto Juzgado Civil, Santiago en autos rol 1349-63 "Pérez, Ana con Suazo Raúl", alimentos, presentóse Ana Estela Pérez Pérez, individualizada en autos solicitando en lo principal en forma incidental aumento de pensión alimenticia que le paga su cónyuge; Raúl Suazo Sobarzo, también individualizado en autos, en razón que la suma actual que percibe \$404,18 más \$218,66 por asignación familiar no guarda relación con el monto que percibe el demandado actualmente, siendo insuficiente la suma que menciona para subsistir con ella, ya que ha quedado ciega, lo que le impide valer por sí misma y efectuar cualquier trabajo. Solicita en la conclusión se eleve esta pensión a un 50% de los emolumentos líquidos que perciba el demandado y se substituyan los términos de la actual forma de determinar el monto de la pensión. Primer otrosí, acompaña documentos; Segundo otrosí, pide se notifique al demandado por exhorto; Tercer otrosí, designa abogado patrocinante y confiere poder. Juzgado proveyó. Santiago, 30 de agosto de 1979. A lo principal, traslado, al primero otrosí, como se pide, con citación; al segundo, como se pide; al tercero téngase presente. Ramo separado, Teresa Hernández, Juez subrogante. Juan Aguirre, secretario subgte. No habiendo sido posible ubicar demandado, Juzgado por resolución 16 abril 1980, ordenó notificar al demandado por tres avisos consecutivos en forma extractada en diario "El Cronista" sin perjuicio de publicación legal en Diario Oficial. A fojas 12 demandante basada en hechos fundantes, de petición anterior, solicitó la concesión de privilegio de pobreza para litigar en esta gestión y en cualquiera otra actuación de autos, a lo que el tribunal accedió por resolución de 23 de abril de 1980. Lo que notifico a Raúl Suazo Sobarzo. La Secretaria. 26-27-28.

QUIEBRA Humberto Giovanetti Cortés. Séptimo Juzgado Civil de Santiago. Caja de Previsión de Empleados Particulares verificó extraordinariamente crédito por \$ 12.433,88 correspondiente a deuda, reajustes, intereses, multa y recargo legal; acompañó minuta y alego preferencia. Juzgado proveyó Santiago 29 de diciembre de 1978. Por acompañada la minuta con esta fecha; se provee al escrito de fs. 36, a lo principal, por verificado el crédito. Al 1º otrosí estése a lo obrado; al 2º, por alegado el privilegio.

26-27-28

REQUERIMIENTO: Por resolución de fecha 20 mayo 1980 dictada en autos "Cid Núñez, Alfonso con Rojas Castillo, Hernán", Rol N.º 1.269-79 del Séptimo Juzgado Civil de Santiago se ordenó citar a don Hernán Rojas Castillo para que comparezca a audiencia del día 4 de junio 1980 a las 15 hrs. en la secretaría del Tribunal, Compañía 1213-primer piso, a objeto de requerirlo de pago por la suma de \$ 195.789,67 intereses y costas. Secretaria. 26-27-28

EXTRAVIDADOS títulos 439364 y 773939 acciones Papeles y Cartones de Agustín Rojas Moreno, quedan nulos.

26-27-28

EXTRAVIDIO de Título de Compañía Industrial N.º 67219 por 54 acciones a nombre de Nellie Murphy de Espinosa. Queda nulo.

26-27-28

EXTRAVIDADOS títulos 470515 - 485730 - 501707 - 516955 - 631315 - 647924 - 664057 - 679745 y 694232 acciones Papeles y Cartones de Rosa Yunis Saleh quedan nulos.

26-27-28

SEÑOR Director General de Aguas.- Wilson Rojas Donoso Guido Mauna Morales, Administradores, y en representación de la "Sociedad Minera Chañaral Limitada", ambos domiciliados en Diego de Almagro, Copiapó N.º 44, vienen en solicitar para nuestra representada 20 Mercedes de Agua para uso industrial, de caudal superficial y corriente del río Salado, de la Tercera Región, Provincia de Chañaral con las siguientes características: 1.- La cantidad de agua para cada una de las Mercedes es de 700 l/seg.- 2.- El destino del caudal solicitado es la extracción de las piritas de cobre en suspensión que contienen los relaves que arrastra y a que tienen derecho los asociados, en virtud de la Ley 17.624.- El tratamiento de las aguas se realiza en las 20 plantas que explota la Sociedad, ubicadas en el curso del río en los kilómetros 2.850; 3.330,50; 3.400,50; 7.578; 8.029; 9.351; 10.032; 10.443; 10.533; 10.707; 11.265,50; 12.096,50; 12.387; 12.497,50; 12.968; 13.479; 18.708,50; 18.788,50; 18.939 y 19.019.- Para determinar la situación de cada planta se ha considerado que el kilómetro cero está ubicado en el límite Oriente de la propiedad de la División Salvador de Codegua Chile, en el punto donde el río cruza la barrera demarcatoria de dicho límite.- 3.- Las obras de captación están ubicadas en los puntos ya señalados de cada Planta.- El aprovechamiento de las aguas se realiza mediante cascadas, utilizando el cauce natural en una extensión aproximada de 150 metros. El concentrado húmedo que producen las cascadas se extrae a lo largo del tramo del cauce utilizado, depositándolo en las piletas de decantación y cachas de secado ubicadas en ambos lados del río.- 4.- No es necesario constituir servidumbres. Sólo se requiere la autorización para ocupar los terrenos de dominio público necesarios para las obras de aprovechamiento, en conformidad al Artículo 41 del Código de Aguas.- 5.- La restitución de total de las aguas utilizadas en las Plantas, se efectúa en puntos ubicados a 150 metros aguas abajo de cada captación.- 6.- El caudal mínimo normal en el punto en que se aprovechan las aguas es de 700 l/seg.- 7.- Aguas abajo están situados los aprovechamientos de las Plantas de las Sociedades Mineras "Llanta Limitada"; "Río Relave Uno Limitada"; "Río Relave Dos Limitada"; "Río Relave Tres Limitada"; y "Atacama Limitada", las cuales extraen 700 l/seg., para el mismo objeto de esta petición.- 8.- Las Mercedes que se solicitan son de ejercicio permanente, continuo y no alternado con otras personas.- Por tanto, de acuerdo con lo indicado, antecedentes que se acompañan y lo dispuesto en los Artículos 37 y 248 y siguientes del Código de Aguas, rogamos al señor Director General conceder a nuestra representada las Mercedes de agua que solicitamos para los expresados fines.- Se acompañan los siguientes antecedentes: a) Copia de escritura de constitución de la Sociedad, y b) Proyecto de obras de aprovechamiento, que incluye memoria técnica, plano de ubicación de cada Planta, plano proyecto Planta Tipo, y presupuesto aproximado del costo de las obras. 27-28

SEXTO Juzgado concedió posesión efectiva Fernando Deichler Solís, hijo Sergio Deichler Lizana, sin perjuicio cónyuge María Muñoz Guzmán. 24-26-28

SEXTO Juzgado concedió posesión efectiva Julio Morales hijos Julio, Ricardo, Alicia Héctor, Enrique, Julio y Mauricio Morales Cancino, sin perjuicio cónyuge Alicia Cancino Navarrete. Inventario 28 mayo, 10 horas. Secretaria. 24-26-28

**CUADRO ANEXO A SOLICITUD MERCED DE AGUAS
PROVINCIA DE CURICO
HOYA HIDROGRAFICA RIO MATAQUITO**

LOCALIDAD	COMUNA	UBICACION CAPTACION	DESCRIPCION CAPTACION	CAUDAL (1/seg)
RAUCO	RAUCO	Planta Agua Potable Rauco ubicada al Sur-Oriente, del Pueblo, junto al Estero Seco. Es propiedad Fiscal.	Aguas Subterráneas Pozo Hincado	15
ILOCA	LICANTEN	La captación se encuentra en el Estero Iloca, al Oriente del Pueblo.	Aguas Superficiales captadas directamente del Estero Iloca, mediante 2 equipos de bombas.	103
MOLINA	MOLINA	A 4 km. al lado Nor-Oriente de la Ciudad de Molina. Se encuentra ubicada en terrenos particulares.	Aguas Superficiales captadas desde el Estero Pichingal.	20
TENO	TENO	Planta Agua Potable Teno. En la Avda. Estadio al llegar a la Avda. Lautaro de la Ciudad de Teno. Los terrenos son Fiscales con el Rol de avalúo N.º 25-12.	Aguas Subterráneas: Sondajes N.º 255 N.º 256	24 24
LONTUE	MOLINA	Planta Agua Potable "Santa Elena" de Lontué. A 1.000 m al Oriente del cruce del FF.CC. con el camino a Molina, al costado Sur de éste último. Los terrenos son Fiscales con Rol de avalúo N.º 630-10.	Aguas Subterráneas: Sondajes N.º 760 N.º 761	25 20
HUALAÑE	HUALAÑE	Planta Agua Potable Hualañe está ubicada al Sur Oriente de la Ciudad de Hualañe. Los terrenos son fiscales con Rol de avalúo N.º 158-62.	Aguas Subterráneas: Sondajes N.º 333 N.º 618 N.º 738	16 16 16
LICANTEN	LICANTEN	Planta Agua Potable Licantén está ubicada a 500 m al Sur-Oriente de la Ciudad de Licantén, por el camino a Curicó.	Aguas Subterráneas: Sondajes N.º 617 N.º 705	20 40

**DE: Director General de Obras Públicas
A: Sr. Director General de Aguas Santiago**

En conformidad a lo reglamentado en los artículos 37 y 248 del código de Aguas; la

Dirección General de Obras Públicas a nombre del Servicio Nacional de Obras Sanitarias viene en solicitar a Ud., la Merced de Aguas de las localidades rurales indicadas en cuadro anexo.

Las Mercedes solicitadas son

de ejercicio permanente, continuo e indefinido en el tiempo y serán utilizadas para el uso y consumo de cada localidad indicada.

Para mayores antecedentes se adjunta memoria descriptiva de cada Servicio y Croquis

de ubicación de las instalaciones.

Saluda atentamente a Ud.,
Dario Lillo Palacios, Ingeniero Civil, Director General de Obras Públicas.

**CUADRO ANEXO A SOLICITUD MERCED DE AGUAS
PROVINCIA DE CURICO
HOYA HIDROGRAFICA RIO MATAQUITO (1)**

LOCALIDAD	COMUNA	UBICACION CAPTACION	DESCRIPCION CAPTACION	CAUDAL (1/seg)
LOCALIDAD RURALES SIN INSTALACION DE SERVICIO DE AGUA POTABLE				
PALQUIBUDIS	RAUCO	Sector denominado Paradero Cristo, en la Propiedad del Sr. Juan Abarca H.	Aguas Subterráneas Sondaje D.O.S. N.º 1314.	3.5
PLACILLA	LICANTEN	Está ubicado a 300 mts. al Sur-Oriente del Cruce del FF.CC. con el Camino Licantén - Hualañe. Propiedad de la Sra. Margarita Morales.	Aguas Subterráneas Sondaje D.O.S. N.º 1336	3.0
TUTUQUEN BAJO	CURICO	Está ubicado al Costado Poniente de la Iglesia Católica de Tutuquén, en el mismo recinto de la Iglesia.	Aguas Subterráneas Sondaje D.O.S. N.º 1334	8.0
LA OBRA	CURICO	Ubicado en la propiedad de S.O.C.A. de La Obra, frente a la Escuela de la localidad.	Aguas Subterráneas Sondaje D.O.S. N.º 1337	6.0
LAS PIEDRAS	CURICO	Ubicado en la propiedad de la Sra. Cupertina Reyes Eyquén, a unos 100 mts. al Oriente del camino que une la localidad con Los Niches y a la altura de un Callejón que constituye el deslinde Sur del fundo San Jorge.	Aguas Subterráneas Sondaje D.O.S. N.º 1338	3.5
LOCALIDAD RURALES CON INSTALACION DE SERVICIO DE AGUA POTABLE				
MORZA	TENO	En el Recinto ubicado en la intersección del camino Quinta-Huemul y camino fundo Sta. Rosa, frente a la Escuela de la localidad	Aguas Subterráneas Sondaje D.O.S. N.º 1462	3.0
ITAHUE	MOLINA	Ubicado a unos 200 mts. al Sur-Oriente del estanque de agua potable de la localidad y a unos 80 mts. al Poniente del Rio Claro.	Aguas Subterráneas Sondaje D.O.S. N.º 1208	8.0
LOS NICHES	CURICO	Propiedad de Villa Sta. Elena de Los Niches, a unos 300 mts. al Norte del camino Los Niches - Curicó, costado Oriente de la calle principal de la localidad.	Aguas Subterráneas Sondaje D.O.S. N.º 1247	8.0
ARBOLEDAS	TENO	En la Propiedad del Sr. Eduardo Reveco a 200 mts. al Sur del camino a Teno.	Aguas Subterráneas Sondaje D.O.S. N.º 1251	3.0
LA HIGUERA	HUALAÑE	Propiedad Sr. Julio Molina a 200 m. al Sur-Oriente del Molino.	Aguas Subterráneas Sondaje D.O.S. N.º 1335	3.5
COMALLE	TENO	Recinto ubicado al costado Sur del camino a Curicó a unos 150 mts. al Oriente del Retén de Carabineros.	Aguas Subterráneas Sondaje S.N.S. N.º 39	3.0
HUERTA MATAQUITO	HUALAÑE	Costado Oriente de la Avda. San Antonio a unos 260 mts. al Sur del Cruce de dicha Avda. con el camino a Hualañe.	Aguas Subterráneas Sondaje S.N.S. N.º 743	7.0
SARMIENTO	ROMERAL	A unos 120 mts. al Nor-Oriente del recinto de la Escuela, al costado poniente del camino que corre paralelo a línea del FF.CC. y Carretera Panamericana.	Aguas Subterráneas Sondaje S.N.S. N.º 45	5.0

**1 JUDICIALES
Y LEGALES**

DUODECIMO Juzgado concedió posesión efectiva Humberto del Carmen Oyarce Chandiá a Rosa Oyarce Chandiá, a herederos de Héctor Oyarce Chandiá, que heredan por representación María Mercedes, David, Carmen, Berenice, Margarita y Hugo Enrique Oyarce Alvarez; a Ernesto Oyarce Chandiá; a herederos de Micaela Oyarce Chandiá, que son Rubén Hernán Aguilera Oyarce, hijo legítimo y Miguel, Luis, Misael, y Oscar Maulén Oyarce, éstos cuatro últimos hijos naturales, que heredan por representación; Juan Bautista, Hugo Enrique y Mario Aliro, todos de apellido Oyarce Fuentes. 26-27-28

OCTAVO Civil: Ampliase posesión efectiva; Juan Francisco Vera Arce, en sentido concediósela a Rosa Elena Ulibarri Bravo en carácter heredera causante. 26-27-28

OCTAVO Civil concedió posesión efectiva, beneficio inventario, Angela del Carmen Gómez González a Ernesto Beas Leiva, calidad heredero y cónyuge sobreviviente. 26-27-28

SEXTO Juzgado concedió posesión efectiva María Fuentes de la Sotta, hermanos Emma, María, Emiliano, René, Enrique y Jorge Fuentes de la Sotta 24-26-28

CUARTO Juzgado concedió posesión efectiva Julio Roa Toro a hija Victoria Roa Cordero, sin perjuicio derechos cónyuge Graciela Campos Vera. 26-27-28

POR robo quedan nulas boletas de honorarios profesionales del 50 al 100, pertenecientes a P. Bazzurro Z. RUT. 4.247031-7 Contador. 26-27-28

QUINTO Juzgado Civil concedió posesión efectiva Teodoro Meriz Puig a María, Alberto y Eduardo Meriz Pohl, sin perjuicio cónyuge Edith Pohl Guzmán. 28

2 CITACIONES

SOCIEDAD Inmobiliaria Phoenix S.A. Segunda citación a Junta General Ordinaria de Accionistas. En virtud a lo dispuesto en los artículos 36 al 49 de los estatutos, citase a los señores accionistas a una Junta General Ordinaria para el día 3 de junio de 1980, a las 18 horas, en el local de la Sociedad, Agustinas 715, 8º piso, Santiago, con el objeto de someter a su aprobación la Memoria y Balance General correspondiente al ejercicio Financiero terminado el 31 de diciembre de 1979, acordar el reparto de la utilidad y fijar el monto del dividendo a pagar, renovar íntegramente el Directorio y nombrar Inspectores de Cuentas y demás nombramientos que fueren necesarios. Cierre del Registro de Accionistas. El Registro de Accionistas permanecerá cerrado desde el 31 de mayo hasta el 3 de junio de 1980, ambas fechas inclusive, para los efectos de la celebración de la Junta y del reparto de dividendo. El Presidente. 16-23-30

EMPRESA Constructora Alpha S. A. Citase a Junta General Ordinaria de Accionista para el 9 de junio de 1980 a las 18 hrs. en Mosquito 491 Of. 612. Tabla: Aprobación Memoria y Balance 1979. El Registro de Accionistas permanecerá cerrado entre el 2 y el 9 de junio. El Presidente. 27-28-3

EMPRESA Constructora de Viv. Económicas Salinas Fabres y Aviles S.A. Junta General Ordinaria de Accionistas. Por acuerdo del Directorio citase a sesión de la Junta General Ordinaria de Accionistas para el próximo día 9 de junio, a las 11.00 horas, en nuestras oficinas ubicadas en calle Dieciocho N° 45 I-A, con el objeto de pronunciarse sobre la Memoria y Balance al 31 de diciembre de 1979, y demás materias que le corresponden de acuerdo a los Estatutos Sociales. El Presidente. Cierre del Registro de Accionistas. Para los efectos de la Junta precedentemente citada, el Registro de Accionistas permanecerá cerrado durante los tres días hábiles anteriores y el de la celebración de ella. El Gerente General. Santiago, mayo 1980. 23-26-28

TERCER Aviso. Cia. de Seguros Sur de Chile S.A. Bombero Adolfo Ossa 1010 Of. 301 - A. Junta General Extraordinaria de Accionistas. Por acuerdo del Directorio se cita a los señores accionistas a Junta General Extraordinaria para el día 4 de junio próximo, a las 11 horas, en la sede social con el objeto de someter a su aprobación el proyecto de reforma de los Estatutos Sociales consistente en lo siguiente: a) Elevar el Capital social de \$ 476.000, dividido en 476.000 acciones de \$ 1 cada una valor nominal a \$ 55.000.000, dividido en 55.000.000 de acciones del mismo valor nominal. b) Suprimir la exigencia de poseer a lo menos 300 acciones de la Cia. para poder ser Director de la misma; c) Fijar la fecha de las Juntas Generales Ordinarias de Accionistas dentro del primer cuatrimestre del año; d) Fijar la fecha de los Balances el 31 de diciembre de cada año; e) Modificar la redacción de los artículos pertinentes de los Estatutos a fin de ajustarlos a las reformas antes propuestas; f) Aprobar los artículos transitorios que sean necesarios para materializar las reformas que acuerde la Junta. Otorgar los poderes necesarios para tramitar la reforma hasta su total legalización. Cierre del Registro de Accionistas. Con motivo de la Junta antes anunciada, el Registro de Accionistas permanecerá cerrado desde el día 31 de mayo al 4 de junio, ambas fechas inclusive. El Presidente. 22-28

EDITORIAL The University Society Chilena S. A. C. Junta General Ordinaria de Accionistas. Citase a Junta General Ordinaria de Accionistas para el día 19 de junio de 1980, a las 18 horas, en las oficinas de la Sociedad en Vicuña Mackenna N° 319, en Santiago. En esta Junta se tratarán los siguientes puntos: 1.- Presentación y aprobación de la Memoria y Balance, por el ejercicio comprendido entre el 1 de enero y el 31 de diciembre de 1979. 2.- Elección del Directorio de la Sociedad. 3.- Nombrar dos Inspectores de Cuentas titulares y dos suplentes. Cierre del Registro de Accionistas. Para los efectos de la Junta, el Registro permanecerá cerrado del 14 al 19 de junio de 1980, ambas fechas inclusive. El Gerente. El Presidente. 29-2-5

CITACION. Señores socios Coop. La Odissea Ltda. citase a Junta General Ordinaria de Socios para el 8 de junio de 1980, a las 10 y 10.30 horas respectivamente, en Paicavi N° 720 Cerrillos. Tabla a tratar: 1º.- Lectura acta anterior. 2º.- Balance General al 30 junio de 1979. 3º.- Elección de 2 consejeros titulares y 5 suplentes, más Comité de Vigilancia y suplentes de estos. 4º.- Morosos. 5º.- Informaciones. El Presidente. 28

**CUADRO ANEXO A SOLICITUD MERCED DE AGUA
PROVINCIA DE CURICO
HOYA HIDROGRAFICA RIO MATAQUITO**

LOCALIDAD	COMUNA	UBICACION CAPTACION	DESCRIPCION CAPTACION	CAUDAL (1/seg)
TUTUQUEN	CURICO	Costado Norte del camino a Curicó inmediatamente al lado de los dos Estanques de Agua Potable de la localidad.	Aguas Subterráneas Sondaje S.N.S. N.º 41	10.0
VICHUQUEN	VICHUQUEN	En la ribera del Lago Vichuquén a unos 160 mts. al Poniente de la Posta.	Aguas Subterráneas Sondaje S.N.S. N.º 59	5.0
SANTA ROSA Y LA ISLA	MOLINA	Costado Poniente Calle Principal inmediatamente al lado del Estanque de Agua Potable elevado.	Aguas Subterráneas Sondaje S.C. N.º 323	8.0
LO VALDIVIA	SAGRADA FAMILIA	Costado Oriente Calle Principal de la localidad, inmediatamente al lado del Estanque de Agua Potable elevado, a unos 300 mts. al Sur de la Escuela.	Aguas Subterráneas Sondaje S.N.S. N.º 64	3.5
VILLA PRAT	SAGRADA FAMILIA	Costado Sur del camino a Curicó, a unos 500 mts. al Poniente de la Plaza de la localidad.	Aguas Subterráneas Sondaje S.N.S. s/n	4.2
SAGRADA FAMILIA	SAGRADA FAMILIA	En el interior del Estadio Municipal. Sector Nor-Poniente de dicho recinto.	D.O.S. N.º 919	3.5
LLICO	VICHUQUEN	Propiedad del Sr. Carlos López.	Aguas Subterráneas captadas mediante drenes desde el Estero Lllico.	8.0

OBSERVACION
(1) Todas las captaciones pertenecen a la hoya hidrográfica del Río Mataquito, con excepción de la captación de la localidad de Itahue que pertenece a la hoya hidrográfica del Río Maule.

DE: Director General de Obras Públicas
A: Sr. Director General de Aguas Santiago.

En conformidad a lo reglamentado en los artículos 37 y

248 del código de Aguas; la Dirección General de Obras Públicas a nombre del Servicio Nacional de Obras Sanitarias viene en solicitar a Ud., la Merced de Aguas de las localidades rurales indicadas en cuadro anexo.

Para mayores antecedentes

se adjunta memoria descriptiva de cada Servicio y Croquis de ubicación de las instalaciones.
Saluda atentamente a Ud.
Dario Lillo Palacios, Ingeniero Civil, Director General de Obras Públicas.

**CUADRO ANEXO A SOLICITUD MERCED DE AGUA
PROVINCIA DE LINARES
HOYA HIDROGRAFICA RIO MAULE**

LOCALIDAD	COMUNA	UBICACION CAPTACION	DESCRIPCION CAPTACION	CAUDAL (1/seg)
LOCALIDAD RURALES CON INSTALACION DE SERVICIO DE AGUA POTABLE				
CALLE LARGA DE PANGAL	VILLA ALEGRE	En Propiedad del Sr. Jorge Fuentes A., al costado Sur del camino que une la Localidad con San Javier, inmediatamente al lado del Estanque de Agua Potable elevado.	Aguas Subterráneas Sondaje D.O.S. N.º 1249	6.0
PEÑUELAS	YERBAS BUENAS	En Propiedad del Sr. Franco Frias, al costado Poniente del camino Peñuelas - Yervas Buenas, frente Capilla Católica, inmediatamente al lado del Estanque de Agua Potable elevado.	Aguas Subterráneas Sondaje D.O.S. N.º 1250	6.0
VARA GRUESA	LINARES	Dentro del Recinto de la Iglesia Católica de la Localidad.	Aguas Subterráneas Sondaje D.O.S. N.º 1246	6.0
LOS CRISTALES	LONGAVI	Entre Parcelas N.º 8 y N.º 9, de propiedad de Leopoldo Avila y Rosa Cerda, respectivamente, inmediatamente al lado del estanque de Agua Potable elevado.	Aguas Subterráneas Sondaje D.O.S. N.º 1248	10.0
MARIÑICO - PUENTE PANDO	SAN JAVIER	En Propiedad de Ismenia Toloza A., costado Sur del camino Bobadilla-Colbún.	Aguas Subterráneas Sondaje D.O.S. N.º 1327	5.0
PUTAGAN	VILLA ALEGRE	En Recinto fiscal al lado Poniente de la Posta de la Localidad, inmediatamente al lado del estanque de Agua Potable elevado.	Aguas Subterráneas Sondaje S.N.S. N.º 23	4.0
VILLA ALEGRE BARRIO ESTACION VILLASECA	VILLA ALEGRE	En Avenida Esperanza, inmediatamente al lado de los dos estanques de Agua Potable elevado.	Aguas Subterráneas Sondaje s/n	2.0
	RETIRO	En Recinto Escuela Pública de la localidad, inmediatamente al lado del estanque de Agua Potable elevado.	Sondaje SENDOS N.º 1465	5.0
			Aguas Subterráneas Sondaje S.N.S. N.º 16	4.0
RARI	COLBUN	En Propiedad Sucesión Vergara Cabrera, costado Norte de la calle principal de la localidad, frente al estanque de Agua Potable elevado.	Aguas Subterráneas Sondaje S.N.S. N.º 29	5.0
PANIMAVIDA	COLBUN	Sector Poniente del pueblo, inmediatamente al lado de los dos estanques de Agua Potable elevados, a unos 100 mts. al Sur del Retén de Carabineros.	Aguas Subterráneas Sondaje D.O.S. N.º 1238	3.0
NIRIVILO	SAN JAVIER	A 600 mts. al Nor-Poniente de la localidad, en el lecho del Estero Nirivilo.	Aguas Subterráneas Noria	3.0
BOBADILLA NORTE	SAN JAVIER	Costado Sur camino a Santa Ana de Queri a unos 1.000 mts. al Oriente del cruce de dicho camino con Carretera Panamericana.	Aguas Subterráneas Noria	6.0
LOCALIDADES RURALES SIN INSTALACION DE SERVICIO DE AGUA POTABLE				
ORILLA DE MAULE	SAN JAVIER	En Propiedad de Eduardo González Pérez, costado Sur camino San Javier - Colbún, a unos 100 mts. del cruce Los Maitenes.	Aguas Subterráneas Sondaje D.O.S. N.º 1380	8.0
HUERTA DE MAULE	SAN JAVIER	En Propiedad de Sergio Baltierra B., calle La Paz con Molina.	Aguas Subterráneas Sondaje D.O.S. N.º 1375	8.0
FLOR MARIA - COIHUECURA	YERBAS BUENAS	En recinto Centro Comunitario, costado Norte del camino Bobadilla - Colbún.	Aguas Subterráneas Sondaje D.O.S. N.º 1326	8.0
SANTA ANA QUERI	YERBAS BUENAS	En Propiedad de Silvia Fuentes F., costado Oriente del camino de salida a la Carretera Panamericana, frente al Retén de Carabineros.	Aguas Subterráneas Sondaje D.O.S. N.º 1330	6.0

2 CITACIONES

PRIMER Aviso. Cia. de Seguros Pedro de Valdivia S.A. Bombero Adolfo Ossa 1010, Of. 301-A. Junta General Extraordinaria de Accionistas. Por acuerdo del Directorio se cita a los señores Accionistas a Junta General Extraordinaria para el día 16 de Junio de 1980, a las 11 horas, en la sede social con el objeto de someter a su aprobación un proyecto de reforma de los Estatutos sociales consistente principalmente en: a) Elevar el capital social de \$5.700.000 dividido en 600.000 acciones de \$9,50 cada una a valor nominal de \$26.000.000 dividido en 2.600.000 acciones de \$10 valor nominal cada una. El aumento se llevará a efecto elevando primeramente el valor nominal de las acciones de \$9,50 c/u a \$10 capitalizando reservas y fondos actualmente existentes o que se acumulen en el futuro. Posteriormente se emitirán 2.000.000 de acciones de valor nominal de \$10 c/u en forma liberada o pagadas, según se determine por el Directorio. Las antedichas operaciones se efectuarán en el plazo de tres años contados desde la fecha de la Resolución que apruebe la reforma. b) Se fijará la fecha de las Juntas Generales Ordinarias de Accionistas dentro del primer cuatrimestre de cada año. c) Se fijará la fecha del Balance al 31 de diciembre de cada año. d) Aprobar el o los artículos transitorios que sean necesarios y otorgar los poderes para la tramitación de la reforma. e) Dejar sin efecto la última parte del aumento del capital social aprobado por Resolución 291 de 5 septiembre de 1977. Cierre del Registro de Accionistas. Con motivo de la Junta antes anunciada, el Registro de Accionistas permanecerá cerrado desde el día 12 al 16 de junio, ambas fechas inclusive. El Presidente.

28-5-14

TERCER Aviso. Cia. de Seguros Sur de Chile S.A. Bombero Adolfo Ossa 1010, Of. 301-A. Junta General Extraordinaria de Accionistas. Por acuerdo del Directorio se cita a los señores Accionistas a Junta General Extraordinaria para el día 4 de junio próximo, a las 11 horas, en la Sede Social con el objeto de someter a su aprobación el proyecto de reforma de los Estatutos Sociales consistente en lo siguiente: a) Elevar el capital social de \$476.000 dividido en 476.000 acciones de \$1 cada una a valor nominal a \$55.000.000 dividido en 55.000.000 de acciones del mismo valor nominal; b) Suprimir la existencia de poseer a lo menos 300 acciones de la Cia., para poder ser Director de la misma; c) Fijar la fecha de las Juntas Generales Ordinarias de Accionistas dentro del primer cuatrimestre del año; d) Fijar la fecha de los Balances al 31 de diciembre de cada año; e) Modificar la redacción de los artículos pertinentes de los Estatutos a fin de ajustar a las reformas antes propuestas; f) Aprobar los artículos transitorios que sean necesarios para materializar las reformas que acuerde la Junta. Otorgar los poderes necesarios para tramitar la reforma hasta su total legalización. Cierre del Registro de Accionistas. Con motivo de la Junta antes anunciada, el Registro de Accionistas permanecerá cerrado desde el día 31 de mayo al 4 de junio, ambas fechas inclusive. El Presidente.

28

CITACION. La Cooperativa de Viviendas y S.S.H.H. Cotelun Ltda. cita a Junta General Extraordinaria de socios para el 1º de junio a las 16,00 y 16,30 Hrs. en 1ª y 2ª citación respectivamente, en calle Francisco Chacón N° 844 de Talagante. Tabla: 1) Compra de Terreno. 2) Varios. El Consejo.

28

CITACION. La Cooperativa de Viviendas y S.S.H.H. Villa Las Asturias Ltda. cita a Junta General Extraordinaria de socios para el 5 de junio a las 19.00 y 19.30 Hrs. en 1ª y 2ª citación respectivamente, en calle Chiloe N° 4.625 de Santiago. Tabla: 1) Compra de terreno. 2) Varios. El Consejo.

28

POR acuerdo del Directorio y según los estatutos, citase a los Señores Accionistas, de la Distribuidora de Automóviles DIFA S.A.C.I. a Junta General Ordinaria de Accionistas, a celebrarse el día 16 de junio de 1980 a las 18 horas en las oficinas de la Sociedad, Avenida Portugal N° 533, con los siguientes objetos: 1.- Pronunciarse sobre el Balance de 1979, sus resultados y distribución de utilidades; 2.- Designar Inspectores de cuentas titulares y suplentes y fijarles su remuneración; y 3.- Otras materias propias de la Junta Ordinaria. El registro de Accionistas permanecerá cerrado entre los días 9 y 12 de mayo, ambos inclusive. El Directorio.

26-27-28

COMPANIA de Seguros Cruz del Sur S.A. Junta General Extraordinaria de Accionistas. Por acuerdo del Directorio, se cita a los señores accionistas a Junta General Extraordinaria, para el día 11 de junio de 1980, a las 10 horas, en calle Ahumada 370, Piso 4º; con el objeto de modificar los estatutos sociales en los siguientes sentidos: a) Dejar sin efecto, en la parte no enterada a la fecha de la Junta, el aumento de capital aprobado por Resolución N° 098, de 1978, modificado por Resolución N° 491-S, del mismo año, ambas de la Superintendencia de Compañías de Seguros. b) Aumentar el capital a \$ 74.000.000- señalando la forma de entero y pago del mismo, sea mediante la emisión de acciones de pago y/o liberadas. c) Dejar sin efecto los artículos transitorios que hayan perdido su oportunidad y agregar los nuevos necesarios para materializar los acuerdos que adopte la Junta. Cierre del Registro de Accionistas. Para los efectos de la Junta antes señalada, el Registro de Accionistas permanecerá cerrado entre los días 6 y 11 de junio del año en curso, ambas fechas inclusive. El Presidente. El Gerente.

26-27-28

SOCIEDAD Administradora de Empresas e Inversiones Fas Ltda. Compañía Encomendada por Acciones. Por acuerdo de la Junta de Vigilancia, y para dar cumplimiento al Art. 22 de los Estatutos, citase a los accionistas a Asamblea de Socios Ordinaria, a celebrarse el día 2 de junio de 1980, a las 19 horas, en las oficinas de la sociedad Av. Buzeta N° 3359, a fin de dar cuenta sobre Inventarios, balances, memoria, e informe de la Junta de Vigilancia. El Registro de Accionistas permanecerá cerrado desde el 30 de mayo hasta el 2 de junio próximo, ambas fechas inclusive. La Junta de Vigilancia.

22-26-27

CITACIONES. Importadora Textil Santiago S.A.C. Junta General Ordinaria de Accionistas. Por acuerdo del Directorio se cita a Junta General Ordinaria de Accionistas de la Sociedad para el día 2 de junio 1980, a las 12 horas, en calle Av. Bulnes 317 4º piso, a fin de tratar las siguientes materias: A) Memoria y Balance General al 31 de diciembre de 1979; B) Modificación de estatutos; C) Aumento de Capital y D) Elección de Inspectores de Cuentas Titulares y Suplentes para el próximo ejercicio. El Presidente. Cierre de Registro de Accionistas. Para los efectos de la Junta General Ordinaria convocada precedentemente, el Registro de Accionistas de la Sociedad permanecerá cerrado desde el 30 de mayo al 2 de junio, ambas fechas inclusive. El Gerente.

23-26-28

**CUADRO ANEXO A SOLICITUD MERCED DE AGUA
PROVINCIA DE LINARES
HOYA HIDROGRAFICA RIO MAULE**

LOCALIDAD	COMUNA	UBICACION CAPTACION	DESCRIPCION CAPTACION	CAUDAL (1/seg)
LA ESPERANZA	YERBAS BUENAS	En Propiedad de Ovidio Flores Sepúlveda, al extremo Oriente del pueblo; al costado Norte del camino vecinal que une la localidad con Villa Alegre.	Aguas Subterráneas Sondaje D.O.S. N.° 1325	6.0
LLANCANAO	LINARES	En Propiedad de María Valderrama Canales, costado Norte del camino Linares - Vegas de Ancoo, recinto ubicado al lado Oriente del Jardín Infantil.	Aguas Subterráneas Sondaje D.O.S. N.° 1331	3.5
LLANO BLANCO	YERBAS BUENAS	Al costado Poniente del camino Yerbass Buenas - Villa Alegre, en recinto de la Escuela Pública de la localidad.	Aguas Subterráneas Sondaje D.O.S. N.° 1324	3.5
SEMILLERO	YERBAS BUENAS	En Propiedad Erasmo Yáñez Retamal, al costado Oriente del camino de salida a la Carretera Panamericana, en recinto ubicado al lado Norte de la Iglesia Católica.	Aguas Subterráneas Sondaje D.O.S. N.° 1328	6.0
CAPILLA PALACIOS	COLBUN	En Propiedad de Alejandro de la Fuente, al costado Poniente del camino a Panimávida, en recinto ubicado al Sur de la Escuela Pública de la localidad.	Aguas Subterráneas Sondaje D.O.S. N.° 1370	3.5
PASO RARI	COLBUN	En Propiedad de Kurt Moller Rojas, costado Sur del camino Linares - Panimávida, frente a la Escuela Pública de la localidad.	Aguas Subterráneas Sondaje D.O.S. N.° 1368	6.0
PUNTA DE MONTE	LINARES	En Propiedad de Eleuterio Silva, costado Sur del camino a Miraflores, a unos 1.500 mts. al Oriente de la intersección de dicho camino con la Carretera Panamericana.	Aguas Subterráneas Sondaje D.O.S. N.° 1408	3.5
MONTE GRANDE	VILLA ALEGRE	En Propiedad de Guillermo Zúñiga, costado Sur del camino a Estación Villa Alegre, frente a camino de acceso al fundo "El Cerezo".	Aguas Subterráneas Sondaje D.O.S. N.° 1378	6.0
LOMAS DE LAS TORTILLAS	VILLA ALEGRE	En Propiedad de Armando Moya Meza, en el recinto de una cancha de fútbol, ubicada al final de la calle principal de la localidad.	Aguas Subterráneas Sondaje D.O.S. N.° 1367	2.0
HUARACULEN	VILLA ALEGRE	En Propiedad de Roberto Bernal Benítez, costado Sur de calle principal de la localidad.	Aguas Subterráneas Sondaje D.O.S. N.° 1377	3.5
LAGUNILLAS	VILLA ALEGRE	A 20 mts. al Sur de la Escuela de la localidad y a 15 mts. de la calle principal, costado Oriente.	Aguas Subterráneas Sondaje D.O.S. N.° 1376	3.5
LANCHA QUERIMAULE SUR	COLBUN	En Propiedad de Felisa Valdés de Lara. Lado Campamento de Riego.	Aguas Subterráneas Sondaje D.O.S. N.° 1329	6.0
QUINAMAVIDA	COLBUN	En Propiedad de Feliciano Aravena Valdés, al costado Norte del camino vecinal de la localidad y al poniente del recinto de la Capilla.	Aguas Subterráneas Sondaje D.O.S. N.° 1369	4.0
LOMAS DE PUTAGAN	COLBUN	En Propiedad de María E. Méndez Pincheira, frente a la Escuela Pública de la Localidad.	Aguas Subterráneas Sondaje D.O.S. N.° 1371	4.0
ABRANQUIL - PUIPUYEN	YERBAS BUENAS	Costado Sur del camino a Yerbass Buenas, frente a Callejón que separa los fundos Abranquil Muñoz y Las Mercedes, inmediatamente al lado del estanque de Agua Potable elevado.	Aguas Subterráneas Sondaje S.C. N.° 308	8.5
AJIAL	RETIRO	Costado Norte del camino a Catillo, entre la Posta y Retén de Carabineros, inmediatamente al lado del estanque de Agua Potable elevado.	Aguas Subterráneas Sondaje S.N.S. N.° 18	
BOBADILLA SUR	SAN JAVIER	A 50 mts. del camino que une la localidad con San Javier, costado Norte, inmediatamente al lado del Estanque de Agua Potable elevado.	Aguas Subterráneas Sondaje S.N.S. N.° 21	5.0
CATILLO	PARRAL	Costado Poniente de la calle principal de la localidad a unos 260 mts. al Norte del cruce de dicha calle con camino a Parral, inmediatamente al lado del Estanque de Agua Potable elevado.	Aguas Subterráneas Sondaje S.N.S. N.° s/n	3.5
COLBUN	COLBUN	A unos 1.500 mts. al Norte de la plaza de la localidad, inmediatamente al lado del Estanque de Agua Potable elevado.	Aguas Subterráneas Sondaje S.N.S. N.° 19	8.0
COPIHUE	RETIRO	En la intersección de la Carretera Panamericana con Camino de Acceso a la Localidad, inmediatamente al lado del Estanque de Agua Potable.	Aguas Subterráneas Sondaje S.N.S. N.° s/n	10.0
LOS CUARTELES	RETIRO	En Propiedad Religiosas Las Carmelitas, recinto Escuela Pública, inmediatamente al lado del Estanque de Agua Potable elevado.	Aguas Subterráneas Sondaje S.N.S. N.° s/n	3.2
MIRAFLORES	LINARES	En Propiedad Sucesión José Soto Vivanco, a unos 760 mts. al Oriente del cruce de la Carretera Panamericana con la calle Principal de la Localidad, costado Norte de esta última, al lado del Estanque de Agua Potable elevado.	Aguas Subterráneas Sondaje S.N.S. N.° 22	4.0
PANIMAVIDA (LA CHIRIPA)	COLBUN	En Propiedad Cooperativa de Viviendas Ernesto Rojas del Campo, costado Sur del camino a Rari, inmediatamente al lado del Estanque de Agua Potable elevado.	Aguas Subterráneas Sondaje S.N.S. N.° 14	4.5
MELOZAL	SAN JAVIER	Existen 2 Sondajes que se individualizan por Pozo N.° 1 y Pozo N.° 2, ambos ubicados en la calle Principal. El Pozo N.° 1 está ubicado a 160 mts. al Norte del Retén de Carabineros, costado Oriente de la calle principal. El Pozo N.° 2 está ubicado a 300 mts. al Norte del mismo Retén, costado Poniente de la misma calle.	Aguas Subterráneas Sondaje Pozo N.° 1 Pozo N.° 2	4.0 4.5
PALMILLA	LINARES	En recinto ubicado al lado Sur del Retén de Carabineros, inmediatamente al lado del Estanque de Agua Potable elevado.	Aguas Subterráneas Sondaje S.N.S. N.° 20	4.5

2

CITACIONES

INDUSTRIA Nacional de Plomo "INDEPP" S. A. Por acuerdo del Directorio, citase a Junta General Extraordinaria de Accionistas a celebrarse el día lunes 9 de junio de 1980 a las 19 horas en calle Bandera 533 para acordar la capitalización de los Fondos destinados a cubrir el saldo del aumento de capital ya Autorizado. La calificación de poderes se efectuará en el mismo día, lugar y hora de celebración de la Junta. El Registro de Accionistas permanecerá cerrado entre los días 4 y 9 de junio, ambas fechas inclusive. El Presidente

24-28-6

FABRICA de Fittings y Art Sanitarios S.A. (en Liquidación). Por acuerdo de la Comisión Liquidadora y para dar cumplimiento al Art. 27 de los estatutos, citase a los accionistas a Junta General Ordinaria a celebrarse el día 2 de junio de 1980, a las 18 hrs. el 1º citación, y a las 19 hrs. en 2º, en las oficinas de la Sociedad, Av. Buzeta N° 3359, a fin de resolver sobre el Balance del Ejercicio terminado al 31 de diciembre de 1979, Designar Inspectores de Cuentas para el ejercicio en curso y demás asuntos que son de competencia de la Junta Ordinaria. El Registro de Accionistas permanecerá cerrado durante los días 29 y 30 de mayo y 1º y 2 de junio de 1980, ambas fechas inclusive. La Comisión Liquidadora.

13-26-27

COOPERATIVA El Roto Chileno cita a reunión extraordinaria para el 1º de junio 1980 a las 10.00 y 10.30 A.M. en Aldunate 1881-T. Acta Anterior. 2 Cuota. 3 Censura. 4. Varios. Consejo de Administración.

27-28

CONSTRUCTORA Salsa S.A. Junta General Ordinaria de Accionistas. Por acuerdo del Directorio, citase a sesión de la Junta General Ordinaria de Accionistas para el Próximo día 9 de junio a las 9.30 hrs. en nuestras oficinas ubicadas en calle Dieciocho N° 45 I-A, con el objeto de pronunciarse sobre la Memoria y Balance, al 31 de diciembre de 1979, y demás materias que le corresponden de acuerdo a los Estatutos Sociales. El Presidente. Cierre del Registro de Accionistas. Para los efectos de la Junta precedentemente citada, el Registro de Accionistas permanecerá cerrado durante los tres días hábiles anteriores y el de la celebración de ella. El Gerente. Santiago mayo 1980

23-26-28

3

REMATES

REMATE. Ante Séptimo Juzgado Civil, Compañía 1213, primer piso, en ejecución de Edelmira Nelly del Carmen Martínez Cortez y José Manuel Canales Vargas, 16 junio 1980, 15 horas, rematará predio agrícola denominado Fundo El Carmen de Panitao, ubicado comuna Puerto Montt, inscrito fs. 53 N° 60 año 1976, Conservador Bienes Raíces Llanquihue. Mínimo \$1.624.088.-, correspondiente al avalúo fiscal. Precio pagaráse contado. Exigese garantía igual 10% mínimo, boleto garantía, consignación en Cuenta Corriente Tribunal o dinero efectivo. Serán de cargo subastador todo gasto, derechos e impuestos que origine escritura compraventa y su inscripción. Antecedentes y bases remate en Secretaría Tribunal, autos 2.386-77 "Eguiguren con Martínez". Secretaria.

24-26-27-28

EL VIERNES 30 de mayo a las 15 horas en calle Chacabuco N° 763, remataré por orden del Décimo Juzgado Civil de Mayor Cuantía, Juicio Cea con Faúndez, Una máquina calculadora eléctrica ELCA. Julio Marticorena García. Martillero Público.

26-27-28

EL VIERNES 30 de mayo a las 15 horas en calle Chacabuco N° 763, remataré por orden del Décimo Juzgado Civil de Mayor Cuantía Juicio Banco del Trabajo con Torres Luis; Pistones. 14 Ejes, 2 Culatas, 2 Muñones, 37 Alternadores 2 coronas de motor, 200 reparaciones, 4 Distribuidores, 109 cajas con juegos de anillos, 20 reparaciones de carburadores, 180 bielas, Julio Marticorena García. Martillero Público.

26-27-28

EL VIERNES 30 de mayo a las 15 horas en calle Chacabuco N° 763, remataré por orden del Décimo Juzgado Civil de Mayor Cuantía Juicio Fibra Textiles con Tejidos Artesanales El Palomito Ltda.; Máquina de costura recta con motor Remington, Maquina ojaladora con motor marca Singer. Julio Marticorena García. Martillero Público.

26-27-28

EL VIERNES 30 de mayo a las 15 horas en calle Chacabuco N° 763, remataré por orden del séptimo Juzgado Civil de Mayor Cuantía Juicio Neira con Muñoz, un amoblado de living. Nicanor Marticorena Pereira. Martillero Público.

26-27-28

EL VIERNES 30 de mayo a las 15 horas en calle Chacabuco N° 763, remataré por orden del Undécimo Juzgado Civil de Mayor Cuantía, Juicio Novoa con Soc. Cooperativa Ferroviaria, Cinco máquinas de escribir marca Olympia. Una máquina de escribir Olivetti. Cinco máquinas de escribir marca Underwood. Dos máquinas de escribir marca Remington. Seis máquinas sumadoras eléctricas marca Olivetti. Una maquina calculadora eléctrica Olivetti. Nicanor Marticorena Pereira. Martillero Público.

26-27-28

REMATE de Departamento. Por acuerdo de interesados en juicio de partición de herencia de doña María Lucía De Closets López, se rematará el 29 de mayo próximo, 16 horas, en Secretaría del Segundo Juzgado Civil Mayor Cuantía Santiago, Bandera 342, 2º piso, el departamento N° 608 del 6º piso de calle Estado N° 115, Santiago. Mínimo para subasta: \$ 1.560.000.- Precio pagadero 50% contado, 25% a 90 días y 25% a 180 días. Saldo reajustable IPC, más intereses del 12% anual y 24% anual en caso de mora, garantizado con hipoteca del departamento. Postores deberán presentar boleto de garantía, vale vista bancario o dinero por 10% del mínimo. Entrega material: 60 días del remate. Gastos e impuestos de cargo del subastador. Bases y demás antecedentes en estudio del Arbitro Sebastián Babra Lyon, Huérfanos N° 1376. 3º piso.

26-27-28

35

CITACION BOMBEROS

SEPTIMA Compañía de Bomberos de Santiago "Honor y Patria". Cito a la Compañía a ejercicio para el miércoles 28 del presente, a las 20.30 horas: Uniforme de Trabajo. Punto de reunión: El Cuartel. El Ayudante.

27-28

CITO a la Compañía a sesión extraordinaria para el viernes 30 de mayo de 1980 a las 19 horas. Tabla: Admisión de voluntarios, asuntos de interés para la Compañía y otros a que haya lugar. Punto de reunión el cuartel. El Secretario.

28

A sólo cinco días de la pelea

Martín está perfectamente bien y Gushiken tiene problemas de peso

• Watanave, entrenador del campeón, niega las dificultades de Gushiken

KOCHI: (Por Adamol, enviado especial). — Esta ciudad se encuentra invadida, pero no precisamente por esa tradicional ola turística que mueve a miles de personas en una u otra dirección dentro de todo Japón, la preocupación aquí está centrada en el próximo combate por la corona mundial entre el dueño de casa Yoko Gushiken actual campeón del mundo de los minimoscas y el chileno Martín Vargas, retador oficial de la AMB.

Es probable que a esta ciudad, quizás pequeña, no vengan muchos extranjeros, pero tampoco escapa al atractivo de la gran empresa turística. Cientos son los japoneses de avanzada edad que en verano llegan hasta Kochi, por sus especiales características.

Pero más allá de la belleza del paisaje y la suavidad de un sol primaveral surgen los problemas y éstos empezaron el mismo día de nuestro arribo desde Tokio. En siete hoteles no había una sola habitación disponible y gracias a la intervención de una gentil azafata, la señorita Norioka, me instaló en el hotel Furasawa, donde nadie hablaba inglés y mucho menos castellano, sólo japonés, por lo que rápidamente debí cambiar de hotel.

Buscando llegué al hotel River Side, donde está alojado el campeón mundial y cuando los acompañantes de Gushiken, supieron que un periodista chileno estaba allí, impidieron que se me diera alojamiento.

Kanehira, el promotor del pugilista japonés, consideró que no era positivo que un periodista chileno estuviera en el mismo lugar donde está el campeón, o por lo menos tan cerca. Este procedimiento que linda en lo gangsteril, me fue explicado posteriormente por el mismo Kanehira, quien además me buscó alojamiento en el Kochi Palace Hotel, donde se alojan todos los chilenos que rodean al retador. Claro que me ubicaron en una suite nupcial, pro-

metiéndome una habitación single para hoy.

Ayer por la tarde, a las 14,00 horas, se efectuó la exhibición pública del campeón Gushiken, en el décimo piso del centro comercial Daimaru. En la terraza se instaló el ring, en el que hicieron tres rounds de guantes el dueño de la corona minimosca y el sparring Takami Saeki.

A la presentación asistieron unas doscientas personas, y un centenar de periodistas japoneses, más ocho periodistas chilenos.

En la acción de Gushiken, se pudo advertir una clara intención de ocultar no sólo su verdadero estado físico sino también confundir a la gente de Martín y a los enviados especiales de Chile, con lo que real-



por ADAMOL,
en Japón

mente hará el próximo domingo.

El campeón actuó en forma muy cautelosa, asumiendo el sparring Saeki una ofensiva muy débil. Solo en el tercer asalto Gushiken contraatacó esporádicamente, para entrar con veloces combinaciones de gancho a la cabeza que arrancaron algunas expresiones de entusiasmo de los hinchas japoneses.

Ahora bien, Gushiken, por ser un boxeador zurdo usa el jab de derecha en forma insistente y muy poco su izquierda

que se supone su mano más fuerte. La impresión que deja el entrenamiento del campeón es que frente a Martín Vargas va a usar los primeros cinco asaltos para tomarle el pulso, ya que los japoneses saben de su combate con Betulio González, en el cual Martín fue una avalancha en los primeros cinco asaltos, para enseguida agotarse y terminar prematuramente extenuado.

Al final de la prueba un espectador, en estado claramente intemperante, subió al ring y pretendió prolongar los rounds de guantes del campeón. Los segundos de Gushiken tuvieron que sacarlo del cuadrilátero a viva fuerza y posteriormente fue detenido por la policía. A la postre este incidente fue más resaltante que la pálida exhibición del monarca.

Mientras tanto Martín Vargas repartió el día con un largo footing por la mañana en Honuro, a treinta kilómetros de Kochi, hasta donde lo llevó su entrenador. Juan Carlos Cuello, para que se oxigenara y sacarle fondo, ya que lo considera imprescindible para que Martín logre sostener quince asaltos. Más tarde realizó sólo ejercicios físicos ya que el ring estaba dispuesto para la exhibición de Gushiken.

Juan Carlos Cuello está muy optimista ya que además de las peleas del campeón que viera anteriormente, vio otros dos videos aquí en Japón, en los cuales Gushiken muestra muy poco. Uno con un tailandés, que sólo quiso terminar en pie los quince rounds y el otro con Rafael Pedroza, que tampoco tiró las manos. El mismo al que Martín había ganado por nocaut al segundo round.

Esta tarde se efectuará la



FUERZA.- Es la que ha estado demostrando Martín Vargas su serio trabajo previo a la gran pelea. Ayer footing y preparación física, hoy nuevamente frente a los implementos.



EL CAMPEON.- Yoko Gushiken a cinco días del combate sonríe, pero oculta los problemas que tiene por exceso de peso.

EL CRONISTA

El próximo martes 3 de junio aparece

La Nación

El diario grande de Chile

BECA PRESIDENTE DE LA REPUBLICA

Prueba de Aptitud Académica

Nº 8



La dedicación al estudio de nuestra juventud actual es incentivada por la constante preocupación del Gobierno en proteger la educación en Chile, para que ella esté al alcance de todos los niños del país

EL CRONISTA

Lo que Todo Estudiante Debe Saber

La salud chilena,
motivo de orgullo

Es necesario que los estudiantes tengan conocimiento de la realidad chilena en todos sus campos. Esta vez nos referiremos por qué la salud en nuestro país es un orgullo.

PORQUE durante el periodo 1973-1979 se evitaron 7.300 muertes de menores de un año, y 1.018 de uno a cuatro años.

PORQUE Chile es uno de los países del Continente que superó las metas fijadas en la Carta de Punta del Este, disminuyendo en más del 75% la mortalidad de menores de cinco años.

PORQUE se logró suprimir la poliomielitis.

PORQUE la mortalidad infantil tuvo la baja más grande de la historia: de 65.2 en 1973 a 36.3 en 1979.

PORQUE se redujo en más de un 90% la morbilidad por sarampión, enfermedad que constituye una grave amenaza para la salud de los niños.

PORQUE la tasa de mortalidad materna bajó a la mitad, de 1.32 en 1973 a 0.73 en 1979.

PORQUE gracias a los programas de salud del Gobierno del General Pinochet la tasa de mortalidad bruta bajó de 8.4 en 1973 a 6.8 en 1979.

PORQUE no hay ciudad, pueblo ni localidad que no tenga atención de salud a través del territorio nacional.

PORQUE el Sistema Nacional de Servicios de Salud es una importante organización nacional que posee 213 hospitales, 117 consultorios y 840 postas.

PORQUE la mortalidad neonatal bajó de 27.0 en 1973 a 18.1 en 1979.

PORQUE la tasa de mortalidad infantil tardía bajó ostensiblemente de 38.2 en 1973 a 18.2 en 1979, con una reducción porcentual de 54.4%.

PORQUE también la población del país entre 1972 y 1978 creció en un 11%, las horas médicas crecieron en un 48.3% en el mismo periodo.

PORQUE mientras en 1972 hubo al servicio de los chilenos 24.000 horas médicas, en 1978 el país contó con 35.839.

PORQUE coincide con las orientaciones de la Organización Mundial de la Salud en el sentido de fortalecer la atención primaria de gran cobertura, sin descuidar los niveles de mayor complejidad.

EFEMERIDES NACIONALES

1627

23 de Mayo: Muere Luis de Góngora y Argote, gran poeta español que escribiera "Soledades", "Fábulas de Polifemo", "Galatea y la Flor de la Maravilla", entre otros.

1817

24 de Mayo: Fallece el pintor chileno Antonio Smith, uno de los creadores y precursores de las Bellas Artes en Chile; fue paisajista, maestro de artistas como Pedro Lira y Onofre Jarpa.

1919

24 de Mayo: Muere Amado Nervo, el poeta mexicano, quien fuera profesor de literatura y representante de una cultura clásica y de gran estilo como prosista.

1912

29 de Mayo: Fallece en Santiago el educador don José Bernardo Suárez, considerado un apóstol de la educación para la gran mayoría del magisterio.

1953

29 de Mayo: El Presidente Carlos Ibáñez del Campo, acompañado de Helen Keller, inaugura la Escuela para Ciegos y Sordomudos.

1909

31 de Mayo: Se crea el Consejo Superior de Letras y Bellas Artes.

1901

1º de Junio: Comienza a funcionar el Liceo de Niñas de Chillán.

1957

1º de Junio: Monseñor Carlos Casanueva, ex rector de la Universidad Católica, fallece a los 83 años, siendo consultor de la Sagrada Congregación de Seminarios y Universidades por designación de la Santa Sede.

1845

2 de Junio: Se decreta el establecimiento de una Escuela Náutica en Valparaíso.

1905

2 de Junio: Se funda el Liceo de Hombres de Tomé. Su primer rector fue don Vicente Alberto Palacios.

1913

2 de Junio: Se funda el Liceo José Victorino Lastarria, en homenaje al insigne educador de mediados del siglo XIX.

SUPLEMENTO BECA "PRESIDENTE DE LA REPUBLICA"
APARECERA JUNTO AL DIARIO LA NACION

- Informamos a nuestros lectores que desde el próximo miércoles 4 de junio, este suplemento aparecerá, semanalmente, junto a la edición respectiva del Diario La Nación.

Bases "Beca Presidente
de la República"

Facilitará al estudiante su ingreso a la Universidad, con una ayuda económica efectiva que le permitirá solventar sus gastos de matrícula y otros inherentes a sus estudios.

Se otorgarán DOS BECAS por cada Región y TRES en el Área Metropolitana.

Pueden postular a esta Beca todos los estudiantes de 4º Año Medio en la enseñanza fiscal o particular, diurna o nocturna, del país. Para ello sólo se requiere inscribirse en el curso pre-universitario de preparación de la Prueba de Aptitud Académica, que se dicta semanalmente a través de este Diario.

Deberán los postulantes registrarse como tales, de acuerdo a disposiciones establecidas e insertadas en cada uno de los Suplementos "Beca Presidente de la República".

Tendrán dichos beneficios aquellos que logren, del grupo de postulantes, el más alto puntaje en la Prueba de Aptitud Académica.

Si este resultado lo obtuvieren más de dos postulantes (que empaten los puntajes), en el caso de las Regiones y sobre tres en el Área Metropolitana, se le entregará la Beca al alumno que de acuerdo a sus antecedentes socio-económicos, comprobados por el Servicio de Bienestar de la Universidad, sea el que más necesite de este tipo de ayuda.

Perderán automáticamente tal beneficio los que abandonen sus estudios universitarios o tengan un rendimiento deficiente, conforme al índice de notas que se exige para la carrera escogida.

CONTROL DE POSTULANTES A LA
"BECA PRESIDENTE DE LA REPUBLICA"

Los postulantes deberán cumplir con los siguientes requisitos:

1) Probar su participación en este curso pre-universitario, que se dictará en el Suplemento que lleva el nombre de "BECA PRESIDENTE DE LA REPUBLICA".

2) Inscribirse en el registro correspondiente que se mantendrá en la administración del diario EL CRONISTA, calle Agustinas N° 1269, Santiago. Para ello deberán remitir semanal o mensualmente el o los cupones que aparecen en este mismo Suplemento, con todos los datos solicitados hasta completar la colección. Es un requisito indispensable y obligatorio.

Además se ha instituido una Beca para aquel estudiante que obtenga el más alto puntaje en la Prueba de Aptitud Académica a nivel nacional. Este beneficio queda establecido por derecho propio, aun cuando no esté postulando a él.

SUPLEMENTO EDUCACIONAL
EL CRONISTA

N° 8

NOMBRE: _____

DIRECCION: _____

CARNET IDENTIDAD: _____

ESTABLECIMIENTO: _____

CIUDAD: _____

REGION: _____

El alumno debe enviar este cupón a Diario "El Cronista", Casilla 81-D, Santiago, para ser considerado como postulante a la Beca Presidente de la República, de acuerdo a las bases publicadas en esta misma página.

CLASE N° 8

A.— COMPRESION DE LECTURAS

I.— La Literatura Moderna

Considerar la literatura como expresión social es considerarla como una institución, como un fenómeno social entre los fenómenos sociales con los cuales interactúa con estrecha interdependencia y de cuyo conjunto recibe su carácter diferencial. Son ciertamente fenómenos políticos, sociales o económicos los que tienen dominadamente el conjunto; la literatura es siempre sierva o paciente de las circunstancias en que alterna. De ellas recibe su sentido. Las condiciones de la sociedad o de la política, los factores aunados de la raza, el medio o el momento histórico, la lucha de clase dan razón de las características de la literatura. Como tal fenómeno la literatura recibía consecuentemente una función social y política que implicaba una suerte de activismos tendientes a promover cambios previstos en la conciencia del público al cual se la destinaba. Todo ello daba a la literatura un carácter extremadamente relativo a las circunstancias concretas en que los términos de alusión de la obra llegaban a establecerse. De este modo la teoría del saber dominante, la ideología, la imagen cambiante del mundo, se transformaron en supuestos fundamentales de la literatura.

No hay defecto en considerar la literatura desde el punto de visión histórico-social. La limitación reside en la parcialidad del enfoque orientado de ordinario al análisis de los contenidos y en el desconocimiento de las condiciones propias de la literatura como fenómeno histórico. Parece ser que el sentido histórico de la literatura no se penetra reduciéndolo a momentos externos sino que exige ser conocido por sí mismo.

Las correspondencias entre la crítica y la obra literaria son previsibles después de lo señalado. La crítica se aboca al análisis de los contenidos y a la verificación de las relaciones que pueden sorprenderse entre momentos de la obra y momentos de la historia. El acento se pondrá eminentemente en el valor del conocimiento que esos momentos pueden encerrar. Lo mismo da que se trate de la biografía del poeta que de la época que expresa. La crítica moderna considera la obra como una comunicación directa del autor al lector y como una comunicación real. De esta manera es tomada como una incitación para considerar la real consistencia de los fenómenos sociales, de la historia, de la moral y de sus mecanismos. Las palabras en la obra pesan con todo el valor referencial que el uso ordinario —y el diccionario— les da. Nada de extraño tiene entonces el que esta crítica haga de la función edificante y de la función cognoscitiva las funciones eminentes de la obra literaria. Esto la ha llevado a confiar en ellas expectativas verdaderamente excesivas.

¿Cómo resolvió literariamente la teoría —concepto y función de la literatura— el escritor decimonónico? Entre sus rasgos salientes está el haberse propuesto hacer inequívocos los valores sociocontextuales del lenguaje mediante la precisión rigurosa del asunto de la obra. Ello garantizaba su verismo y las posibilidades de la función utilitaria reclamada. El novelista propone su obra como un estudio social, o como novela de costumbres político-sociales, o como novela de costumbres colombianas, o como episodios de la vida mexicana desde 1861 a 1863, o escenas de la vida en Chile. Es decir, hace de la obra una novela de época cuyo sentido eminente radica en su capacidad de alusión, lo que la hace decididamente relativa y por tanto precaria en el sentido de su concreción primera y más plena. Todo su valor original se debilita así como nos alejamos de las condiciones concretas que le dieron origen.

1.— De la lectura precedente se desprende que la literatura es un fenómeno social:

- A) de naturaleza independiente
- B) que sólo aparece en determinados momentos del devenir histórico

— C) interrelacionado con todos los otros fenómenos sociales

— D) equivalente a la síntesis selectiva de todos los fenómenos sociales concomitantes

— E) determinado por los fenómenos políticos de su época.

2.— En la lectura anterior se señala que la literatura:

- A) carece de sentido propio
- B) es un fenómeno meramente circunstancial
- C) procura evitar cambios en la conciencia del público
- D) debe estudiarse sólo en sus aspectos contenidistas
- E) rechaza las pretensiones de la crítica de penetrar en su sentido histórico

3.— En el fragmento recién leído se sostiene al examinar las relaciones entre la crítica y la literatura que:

— A) la crítica moderna considera la obra literaria como creación autónoma

— B) el examen de los contextos histórico-sociales es ajeno al fenómeno literario

— C) el estudio de los contenidos debe marginarse en una crítica seria.

— D) los elementos biográficos del autor no interesan al crítico

— E) la crítica busca establecer los nexos que existen entre los momentos de la obra y los momentos de la historia.

4.— En el estudio histórico-literario precedente se aclara que la literatura:

— A) recurre a las impertinencias lexicales

— B) no debe constituir herramienta edificante o moralizante

— C) carece de función cognoscitiva

— D) converge a conformar una comunicación real del autor al lector

— E) debe sobreponerse a la desconfianza de los lectores.

5.— En el fragmento leído se indica que al escritor decimonónico:

— A) no le interesa el verismo de los asuntos novelados

— B) le agrada determinar lo esencial y permanente del costumbrismo

— C) la literatura se le presenta como un objeto utilitario

— D) lo atrae exclusivamente el nacionalismo literario

— E) entre los años 1861 y 1863 sólo le interesó la vida mexicana.

II.— La obra literaria

En estrecha correspondencia con la nueva concepción de la literatura, la crítica ha propendido al conocimiento de la obra dentro de sus términos intrínsecos, esto es, desvinculada del poeta y de sus circunstancias y del destinatario, por tanto ya no la considera como un acto de comunicación sino como un fin en sí mismo.

Desde este punto de vista, la obra se aparece antes que nada como una estructura. Esto es como un conjunto de partes interdependientes, como un juego de conexiones de sentido inmanente dentro de la obra, que constituyen su fábrica al modo de las grandes líneas de estructura. Esto ha sido visto antes, de precisar con rigor de que se trata de una estructura de lenguaje. Han debido concurrir investigaciones de campos separados para arribar a los resultados actuales que tienden a hacer del lenguaje y de sus funciones, de la descripción de la situación comunicativa y de un cuantioso saber literario, el fundamento para definir y redefinir las categorías del análisis y del conocimiento de la obra.

Entre los rasgos más significativos de la consideración intrínseca de la obra como estructura del lenguaje está la diferencia rigurosa que se ha hecho entre el poeta y el hablante ficticio que ha llevado, en condiciones todavía larvarias, a estudiar la estructura de este hablante, sus modos de relación con las objetividades o con el lector ficticio integrado en la estructura de lenguaje. La comprensión de los diversos modos de configuración de la situación comunicativa en la obra ha servido con notable eficacia a la distinción entre los géneros fundamentales por la manera siempre diversa en que se configuran las posibilidades encerradas en la triple textura del modelo de Buhler. Las proyecciones que Wolfgang Kayser ha sabido dar a estos elementos para la comprensión del género y la historia de la novela, constituyen un aporte excepcional. Sin embargo, no puede menos que pensarse que éste es todavía un campo inexplorado que ha de brindar insospechados conocimientos sobre la obra literaria y estructura del género. Puede apreciarse en general que el avance teórico en este terreno ha excedido considerablemente a la investigación empírica realizada sobre la estructura de la obra concebida como la estructura de lenguaje. La comprensión de la literatura como lenguaje imaginario, como el puro desarrollo de la situación inmanente a la frase, supera las dificultades en que se ha movido la investigación del lenguaje literario, sobre todo en la perspectiva del positivismo lógico. Su comprensión crea el fundamento lógico y lingüístico para la adecuada apropiación del fenómeno literario. Tenemos así fundado sobre nuevas bases filológicas el conocimiento de la obra. El camino seguido implica una interiorización creciente de una especialización en el campo de lo literario que permite restituir la obra a sus condiciones originales con la propiedad y rigor que garantizan la plenitud de su conocimiento.

La literatura contemporánea tiene, por su parte

como rasgo relevante y distintivo, el énfasis puesto en el lenguaje y en la estructura de la obra. Este énfasis pone en relieve un especial conocimiento de la poesía por los poetas. El acento puesto por éstos en la configuración de la obra excede considerablemente la natural atención que el poeta ha puesto siempre en el arte de la obra.

1.— En el artículo precedente se señala que la literatura actual:

— A) pone el énfasis en el lenguaje y en la estructura de la obra

— B) mantiene la concepción decimonónica de la novela.

— C) proporciona por su estructura compleja menos elementos para lograr un conocimiento pleno de las obras.

— D) marcha hacia una exteriorización creciente

— E) no ha logrado superar los aportes de las corrientes empíricas precedentes.

2.— De acuerdo con las doctrinas expuestas en el fragmento anterior, la literatura:

— A) no debe en la época actual nada a las teorías de Kayser

— B) ha agotado las posibilidades de estudio del positivismo lógico

— C) es entendida hoy como lenguaje imaginario

— D) corresponde a los resultados obtenidos por las investigaciones empíricas realizadas en torno al fenómeno literario

— E) aparece desvinculada de los avances obtenidos en el estudio de la situación inmanente de la frase.

3.— De acuerdo con lo leído:

— A) el poeta y la obra no deben desvincularse jamás

— B) el poeta y su obra aparecen como producto del ambiente social

— C) el destinatario debe corresponder a la sensibilidad de su época

— D) la obra literaria debe considerarse un acto de comunicación

— E) la obra literaria debe considerarse como un fin en sí mismo

4.— En el artículo anterior se indica que:

— A) en la estructura literaria las partes que la integran aparecen independientes entre sí

— B) a las conclusiones actuales se ha llegado a través de los simples estudios literarios

— C) la obra literaria aparece como una estructura o conjunto de partes interdependientes

— D) hoy resulta innecesario tomar en cuenta las funciones del lenguaje

— E) la literatura actual pone el acento en lo trascendente de las conexiones.

B.— TERMINOS EXCLUIDOS

1.— INDELEBLE

— A. perdurable

— B. indescifrable

— C. imborrable

— D. permanente

— E. duradero

4.— INCENTE

— A. exorbitante

— B. exiguo

— C. contingente

— D. desmesurado

— E. hiperbólico

2.— SEDANTE

— A. tranquilizante

— B. estimulante

— C. excitante

— D. agobiante

— E. suavizante

5.— IMPLICITO

— A. manifiesto

— B. sobretendido

— C. intuitivo

— D. incluido

— E. explícito

3.— INOPERANTE

— A. retrógrado

— B. superfluo

— C. ineficaz

— D. irresoluto

— E. indeciso

6.— ACOQUINARSE

— A. amilanarse

— B. arrodillarse

— C. cohibirse

— D. acobardarse

— E. empequeñecerse

C.— COMPLETACION DE ORACIONES

1.— Las obras literarias no se pueden ... ni limitar en los ... de las recetas críticas.

— A) estudiar - manuales

— B) ubicar - aledaños

— C) encerrar - cánones

— D) pensar - estatutos

— E) acomodar - entornos.

CLASE N° 8

TEST I

1- Encuentre el valor de la expresión $(2 \cdot 3)^3$

- (a) 15 (b) 18 (c) 24
(d) 54 (e) 216

(e)

2- Escriba la expresión que se obtiene cuando toma y, le resta a, divide la diferencia por K, luego multiplica el resultado por c

(a) $y - a \cdot c \div K$

(b) $y - c \cdot a \div K$

(c) $\frac{(y - a) \cdot c}{K}$

(d) $\frac{c \cdot y - a}{K}$

(e) $\frac{(a - y)}{K} \cdot c$

(c)

3- $a < b$ quiere decir

- (a) a es menor que b
(b) a es mayor que b
(c) a es subconjunto de b
(d) b es subconjunto de a
(e) la unión de a y b

(a)

4- En la expresión $a^b \Rightarrow c$, a se nombra

- (a) potencia
(b) base
(c) exponente
(d) factor
(e) término

(b)

5- ¿Cuál es el valor de 2^5 ?

- (a) 2 (b) 7 (c) 10 (d) 25
(e) 32

6- Encuentre el valor de la expresión ab^2 , cuando a se sustituye por 5 y b por 3

- (a) 30 (b) 45 (c) 60 (d) 75
(e) 225

(b)

7- El coeficiente numérico del término b es

- (a) 0
(b) 1
(c) b
(d) un elemento del conjunto de sustitutos asociado con b

(e) ninguno de los anteriores

(b)

8- $3y - t$ es equivalente a

- (a) $(3) \cdot (y) \cdot (-t)$
(b) $3 + y(-t)$
(c) $3 + y + (-t)$
(d) $(3) \cdot (y) + (-t)$
(e) $3(y - t)$

(d)

9- Encuentre el valor de la expresión $x^2 + 3x - 2$, si la variable se sustituye por 5

- (a) 16 (b) 27 (c) 29 (d) 31
(e) 63

(b)

10- Determine el valor de la expresión $40 - 3^2 \cdot 2 + 1$

- (a) 13 (b) 23 (c) 29 (d) 31
(e) 63

(b)

11- Escriba la expresión que se obtiene cuando, tomando x, se le añade b, se multiplica por a y se divide por m

(a) $\frac{x + b \cdot a}{m}$

(b) $x + b \cdot a \div m$

(c) $\frac{a \cdot x + b}{m}$

(d) $\frac{a(x + b)}{m}$

(d)

12- Encuentre el valor de $12 - 3 \cdot (2 + 1)$

- (a) 3 (b) 7 (c) 9 (d) 19
(e) 27

(a)

13- Escriba $8 \div 2 \cdot 5$ sin ambigüedad, de suerte que el valor de la expresión sea 20

- (a) $8 \div 2 \cdot 5$
(b) $(8 \div 2) \cdot 5$
(c) $8 \div (2 \cdot 5)$
(d) $(5 \cdot 2) \div 8$

(b)

14- ¿Cuántos factores hay en la expresión $a(b - c + d)$?

- (a) 0 (b) 1 (c) 2 (d) 3
(e) 4

(c)

15- ¿Cuántos términos hay en la expresión $3 + 9x^5y^3b^2$?

- (a) 0 (b) 1 (c) 2 (d) 5
(e) 12

(c)

16- En la relación a la expresión mb, la m se nombra a (n)

- (a) términos
(b) factor
(c) producto
(d) elemento
(e) suma

(b)

17- ¿Cuál aseveración es correcta?

 x^3 significa que

- (a) x ha de multiplicarse por 3
(b) x ha de multiplicarse por sí misma 3 veces
(c) x ha de usarse como factor 3 veces
(d) x ha de usarse como término 3 veces

(c)

18- Encuentre el valor de la expresión $(xy)^2$ cuando x se sustituye por 4, y la y por 3

- (a) 24 (b) 36 (c) 48 (d) 64
(e) 144

(e)

19- Si el símbolo x tiene un conjunto de sustitutos que contiene un solo elemento, ¿es x una variable?

- (a) sí
(b) no
(c) no se puede llegar a una decisión

(a)

20- Si a y b tienen como conjunto de sustitución los números reales mayores que 1 entonces $a^b = (ab)^2$

- (a) siempre
(b) algunas veces
(c) nunca

(c)

TEST II

1- Exprese el producto de la suma de x y y por la diferencia de x y y

- (a) $x + y \cdot x - y$
(b) $x + y(x - y)$
(c) $(x + y) \cdot x - y$

$$(d) (x + y) (x - y)$$

(e) más de una de las respuestas son correctas

(d)

2.-¿Cuál de las siguientes afirmaciones es falsa

$$(a) .666 \dots .6666 \dots$$

$$(b) \overline{7} \supset 3$$

$$(c) \frac{5}{3} < \frac{11}{2}$$

$$(d) 23 < 32$$

(a)

3-La veracidad de una frase matemática se refiere a

(a) valor de una expresión

(b) la corrección de la computadora aritmética

(c) la prueba deductiva de la lógica de la frase

(d) veracidad o falsedad de la frase

(d)

4-Si es posible decidir si una frase matemática es verdadera o falsa, entonces esa sentencia se nombra (n)

(a) aseveración

(b) ecuación

(c) frase cerrada

(d) frase abierta

(e) teorema

(a)

$$5-3y - 7 = 2 \text{ se nombra (n)}$$

(a) frase abierta

(b) frase dependiente

(c) aseveración

(d) valor de variedad

(a)

6-Suponiendo que el símbolo x tiene solamente un sustituto permisible, digamos 5. ¿Es x una variable?

(a) si

(b) no

(c) no hay bases suficientes para tomar una decisión.

(a)

$$7-x + 7 = 7 + x \text{ es considerada frase abierta}$$

(a) cierto

(b) falso

(c) depende del punto de vista de uno

(a)

$$8-La veracidad de la afirmación $3 + (5 + 9) = (3 + 9) + 5$$$

(a) la propiedad asociativa

(b) la propiedad conmutativa

(c) la propiedad distributiva

(d) las propiedades conmutativas y asociativas

(e) las propiedades asociativas y distributivas

(d)

9-De la propiedad asociativa de la adición tenemos que $(ax + ay) + az$ es igual a

$$(a) a(x + y + z)$$

$$(b) az + ax + ay$$

$$(c) ax + (ay + az)$$

$$(d) a(x + y) + az$$

(c)

10-La veracidad del enunciado $3 + 7 = 7 + 3$ está respaldada por

(a) lo que sabemos es absolutamente cierto

(b) la propiedad distributiva

(c) La propiedad asociativa de la adición

(d) La propiedad conmutativa de la adición

(d)

$$11-La expresión $3(\frac{x}{3} + 2)$ es igual a$$

$$(a) \frac{x}{3} + 6$$

$$(b) x + 2$$

$$(c) 9x + 2$$

$$(d) x + 6$$

(d)

$$12-La frase $a(b + c) = ab + ac$ es un ejemplo de$$

(a) propiedad asociativa

(b) propiedad conmutativa

(c) propiedad distributiva

(d) propiedad transitiva de igualdad

(c)

$$13-Si m se sustituye por 5 y t por 6 en la frase $3m + 2t + 3 = 60 - mt$, luego la aseveración que resulta será$$

(a) cierta

(b) falsa

(c) no puede hacerse una decisión

(a)

14-De la propiedad conmutativa de adición, $x + (y - b)$ es igual a

$$(a) (y - b) + x$$

$$(b) x + y - b$$

$$(c) (x + y) - b$$

$$(d) x - y + b$$

(a)

15-¿Es posible escribir todas las aseveraciones que se generan del enunciado $x + 5 = 12$, donde los números reales forman los sustitutos permitibles de x?

(a) sí

(b) no

(c) no hay frase suficiente para una decisión

(b)

16-El símbolo $\forall x$, y significa

(a) "La unión de x y y"

(b) "El complemento de la unión de x y y"

(c) "Para todas las sustituciones de x y y con números reales"

(d) "Para todo producto permisible de x y y"

(c)

$$17-(2) (3) (a + 1) \text{ puede escribirse}$$

$$(a) 6a + 2$$

$$(b) 12a + 2$$

$$(c) 12a + 6$$

$$(d) 12a + 12$$

$$(e) 6a + 6$$

$$18-A \cup (B \cup C) = (A \cup B) \cup C \text{ es un ejemplo de}$$

(a) propiedad conmutativa de la unión

(b) propiedad asociativa de la unión

(c) propiedad distributiva de la unión sobre la intersección

(d) propiedades conmutativas y asociativas de la unión

(b)

19-¿Cuál de las siguientes alternativas muestra la propiedad distributiva de la intersección sobre la unión?

$$(a) x \cup (y \cap z) = (x \cup y) \cap z$$

$$(b) x \cup y \cap z = x \cup y \cap z$$

$$(c) x \cup y \cup z = z \cap y \cap x$$

$$(d) (x \cap y) \cup z = z \cup (x \cap y)$$

$$(e) x \cap (y \cup z) = (x \cap y) \cup (x \cap z)$$

CLASE N° 8

FUERZA Y VELOCIDAD

A menudo se pretende definir una fuerza a base de una palabra, más o menos similar como empujón o tirón.

Los físicos prefieren definir una fuerza en términos de lo que ella realiza.

¿Qué hace exactamente una fuerza?

Supongamos que oprimimos una pelota sin romperla: el resultado es que cambia su forma.

Ahora, si sostenemos la pelota en la palma de una mano y la golpeamos con la otra, la pelota se moverá.

Si en el momento de golpearla la observamos con cuidado, encontraremos que también ha cambiado algo de forma.

Una FUERZA, por lo tanto, puede hacer dos cosas: cambiar la forma de un cuerpo y cambiar su velocidad.

Esta es una definición operacional de fuerza, porque se describe en términos de sus efectos.

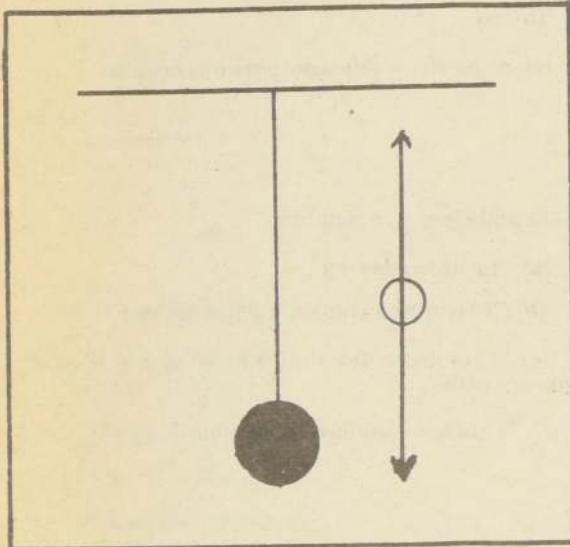

La bola de acero, suspendida de un alambre, como lo muestra la figura, está sometida a dos fuerzas: su peso que se ejerce verticalmente hacia abajo y la fuerza que recibe del alambre que actúa verticalmente hacia arriba.

Como estas dos fuerzas son iguales en magnitud y opuestas en sentido, su resultante es igual a cero.

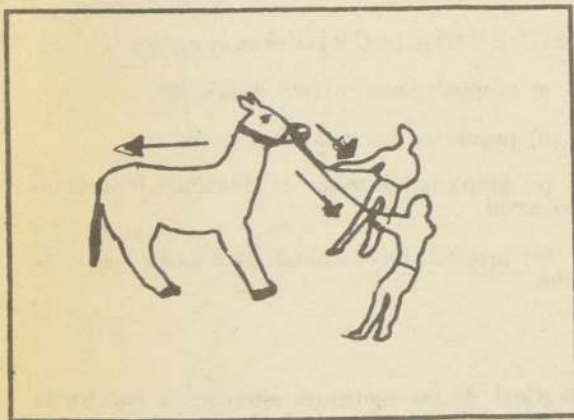

Las dos personas que intentan mover la mula, figura anterior, no van a ninguna parte, porque la mula ejerce justamente la fuerza apropiada para anular la fuerza resultante sobre su arnés.

Estos son ejemplos de fuerzas equilibradas, es decir, fuerzas cuya resultante es nula.

Por otro lado, si dos niños tiran de su juguete, uno con una fuerza de 10 newton, mientras el otro ejerce una fuerza de 8 newton en sentido opuesto, hay una fuerza resultante de 2 newton en el sentido del niño más fuerte.

Esta resultante de 2 newton (N) es una fuerza no equilibrada.

Siempre que la resultante de un grupo de fuerzas que actúan sobre el mismo objeto no vale cero, se llama fuerza no equilibrada.

Si se empuja una pelota sobre un piso horizontal, la pelota rueda.

Si se pone la mano en el camino de la pelota y se aplica una fuerza opuesta a su movimiento podemos detenerla.

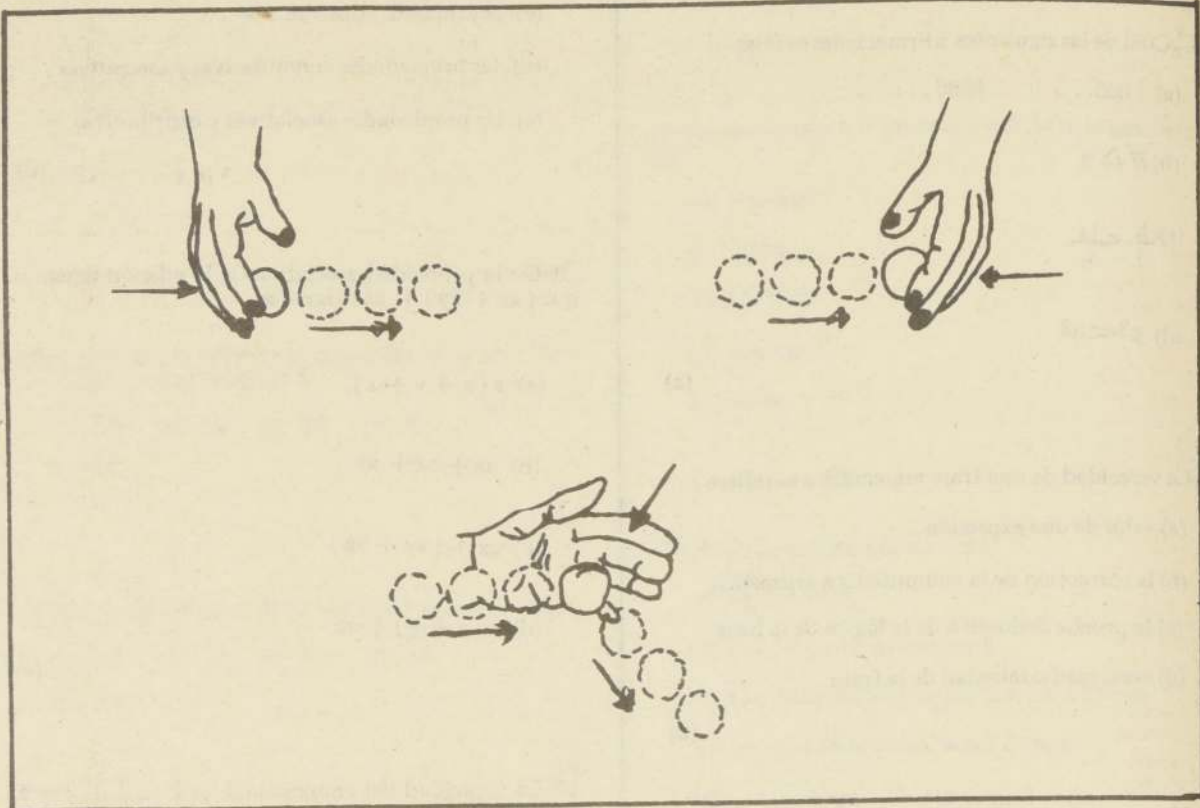

Todos estos cambios son variaciones de velocidad producidos por fuerzas no equilibradas.

Si se oprime la pelota con ambas manos en sentidos opuestos, las fuerzas se equilibran, sin embargo, como lo indica la figura de abajo, no hay cambio de velocidad.

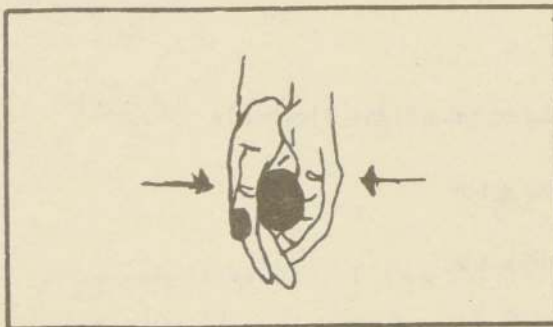

Es evidente que una pelota inmóvil no se moverá si no se empuja. Pero aunque no la detengamos con la mano la pelota que rueda de las figuras anteriores, ella disminuye su velocidad y termina por llegar al reposo.

¿No significa esto que una fuerza no es absolutamente necesaria para detener la pelota?

¿No significa esto también que si desea mantener la pelota en movimiento se debe suministrar de modo continuo una fuerza no equilibrada?

Estas preguntas han confundido a las personas por siglos. Los antiguos griegos decidieron que el estado natural de un objeto es el de reposo y que siempre se necesita una fuerza para mantenerlo en movimiento. Esta es la idea que puso en duda un gran genio como Galileo Galilei.

Isaac Newton nacido en 1642, año de la muerte de Galileo, también dudó de ella. Pensó que la gente pasaba por alto alguna de las fuerzas que actuaban en la pelota que rueda.

Cuando la pelota deja de ser empujada, continúa rodando, pero el aire que está en su camino debe ser apartado y, además, hay fricción o rozamiento entre la pelota y el piso.

La resistencia del aire y el rozamiento son fuerzas que retardan el movimiento de la pelota.

Cuando se empuja la pelota, el impulso debe ser mayor que las fuerzas de la resistencia del aire y del rozamiento: las fuerzas no están equilibradas y, por tanto, la pelota empieza a moverse.

Cuando se deja de empujar, las fuerzas de la resistencia del aire y del rozamiento no tienen oposición y la fuerza resultante no equilibrada que actúa sobre la pelota la va frenando.

Si por otra parte, se aplica una fuerza en ángulo con el movimiento, se cambia la dirección de éste, como se muestra en la figura

Newton estableció sus conclusiones en forma de una ley:

Un cuerpo permanece en estado de reposo hasta que una fuerza no equilibrada actúe sobre él.

Un cuerpo permanece en movimiento en línea recta y con rapidez constante, hasta que una fuerza no equilibrada actúe sobre él.

Esta es la primera ley de Newton del movimiento.

Una ley científica es la descripción del comportamiento del Universo y sus distintas partes.

Este es un Universo sujeto a leyes; si se suelta una pelota, siempre cae al suelo; no deja de caer algunos días, se eleva en otros o en otras ocasiones se mueve horizontalmente: el sol no sale un día por el este y otro por el norte.

Una de las cosas que hacen los científicos es tratar de formular las leyes que describen con precisión el comportamiento de Universo.

Algunas veces, una ley es enunciada de modo incompleto y es revisada cuando se comprueban nuevos hechos.

La noción de los antiguos griegos de que los objetos móviles se detienen si no son empujados, es un ejemplo de enunciado incompleto de una ley científica. Ciertamente, esto es cierto en la superficie de la Tierra, donde no pueden ignorarse las fuerzas de rozamiento y resistencia del aire.

Pero en el espacio exterior donde esas fuerzas no existen, un objeto puede viajar millones de kilómetros sin disminuir su velocidad.

En la Tierra puede observarse que cuando más se reduzca el rozamiento y la resistencia del aire, más distancia recorrerá un cuerpo sin detenerse.

Si alguien está sentado en un auto al lado del conductor y éste aprieta bruscamente el pedal del freno, el cuerpo del pasajero se proyectará hacia adelante y puede pegarse en la cabeza con el parabrisas.

Si se piensa en términos de las fuerzas actuantes, puede verse que, en realidad, el pasajero no fue lanzado hacia adelante; en cambio una fuerza se aplicó al auto para frenarlo, pero ninguna al pasajero.

Resultado: éste conserva su movimiento.

¿Qué sucede si alguien está sentado en un auto cuando el conductor arranca bruscamente?

Siente que su espalda se aprieta al asiento. Una fuerza se ha aplicado al carro para acelerarlo, pero ninguna se aplicó al pasajero, que se queda atrás por un momento.

El asiento se mueve hacia adelante más aprisa que el pasajero y por eso le oprime la espalda.

(continúa la próxima semana)

Humanismo cristiano en la preparación de la juventud

• Revisión educacional se basa en la Directiva Presidencial sobre la materia

El Jefe del Estado, General Augusto Pinochet, al entregar en marzo del año pasado la "Directiva Presidencial sobre Educación", en que se basa toda la política que viene aplicando en este campo, envió al Ministro del ramo una carta señalando los aspectos fundamentales que orientan la revisión del proceso educacional. Estos son, en síntesis, los siguientes:

1) Todo el sistema educacional estará guiado por el humanismo cristiano que se expresa en la "Declaración de Principios de la Junta de Gobierno de Chile" y en los objetivos Nacionales.

EDUCACION CONTINUA

2) Debe llegarse a construir un sistema de educación continuo, desde la enseñanza parvularia hasta la superior, con alternativas para quienes no completan el proceso y con la posibilidad de reiniciarlos, así como perfeccionarse educacionalmente en el trabajo y en las horas libres. De este modo, la vida cívica llegará a ofrecer a los chilenos de cualquier edad múltiples oportunidades de formación humana a través de numerosos y variados sistemas de educación.

SECTOR PRIVADO

3) La posibilidad que el Estado expanda aún más su labor educacional debe considerarse improbable, atendida la magnitud alcanzada por aquella, la escasez de recursos, la urgencia en emplearlos en consolidar la obra ya realizada en este campo, y la existencia de otras necesidades sociales, también prioritarias.

Por consiguiente, se estimulará con energía la ayuda que el sector privado presta a la tarea educacional.

Ello sin embargo, no significa que el Estado deje de considerar la educación como una de sus responsabilidades principales, a la que seguirá dedicando su atención preferente conservando, en todo momento, sus obligaciones normativas y fiscalizadoras.

EDUCACION BASICA

4) El Estado centrará el

énfasis en la educación básica y, a cualquier costo, cumplirá su deber histórico y legal de que todos los chilenos no sólo tengan acceso a ella, sino que efectivamente la adquieran y así queden capacitados para ser buenos trabajadores, buenos ciudadanos y buenos patriotas.

SITUACION DE EXCEPCION

5) Alcanzar la Educación Media, y en especial la Superior, constituye una situación de excepción para la juventud, y quienes disfruten de ella deben ganarla con esfuerzo —lo cual implica un alto nivel de trabajo y exigencia compatibles con los avances científicos y tecnológicos— y además debe pagarse o devolverse a la comunidad nacional por quien pueda hacerlo ahora o en el futuro. El que recibe gratuitamente una educación que puede pagar y no restituye su valor cuando esté ello a su alcance, priva de legítimas oportunidades educacionales a otros chilenos.

UTILIZAR LAS EXPERIENCIAS

6) Debe resistirse la tentación de cambiar por cambiar. Debe aprovecharse lo ya realizado y las experiencias anteriores. Deben utilizarse también las experiencias extranjeras y la técnica pedagógica, pero no subordinándose a ellas, sino para crear una educación chilena, fundada en nuestra realidad nacional y adecuada a ella. Por último, no debe introducirse ninguna innovación que carezca de los elementos humanos y materiales que la sustenten y posibiliten su éxito.

EL PROFESOR

7) El centro del proceso educador es el profesor. El Estado y la comunidad nacional se empeñarán en darle una formación adecuada, una vida digna y la consideración que merece en todas las sociedades civilizadas.

8) Ni el Estado ni el Magisterio pueden educar sin el auxilio de la comunidad. Ella debe inter-

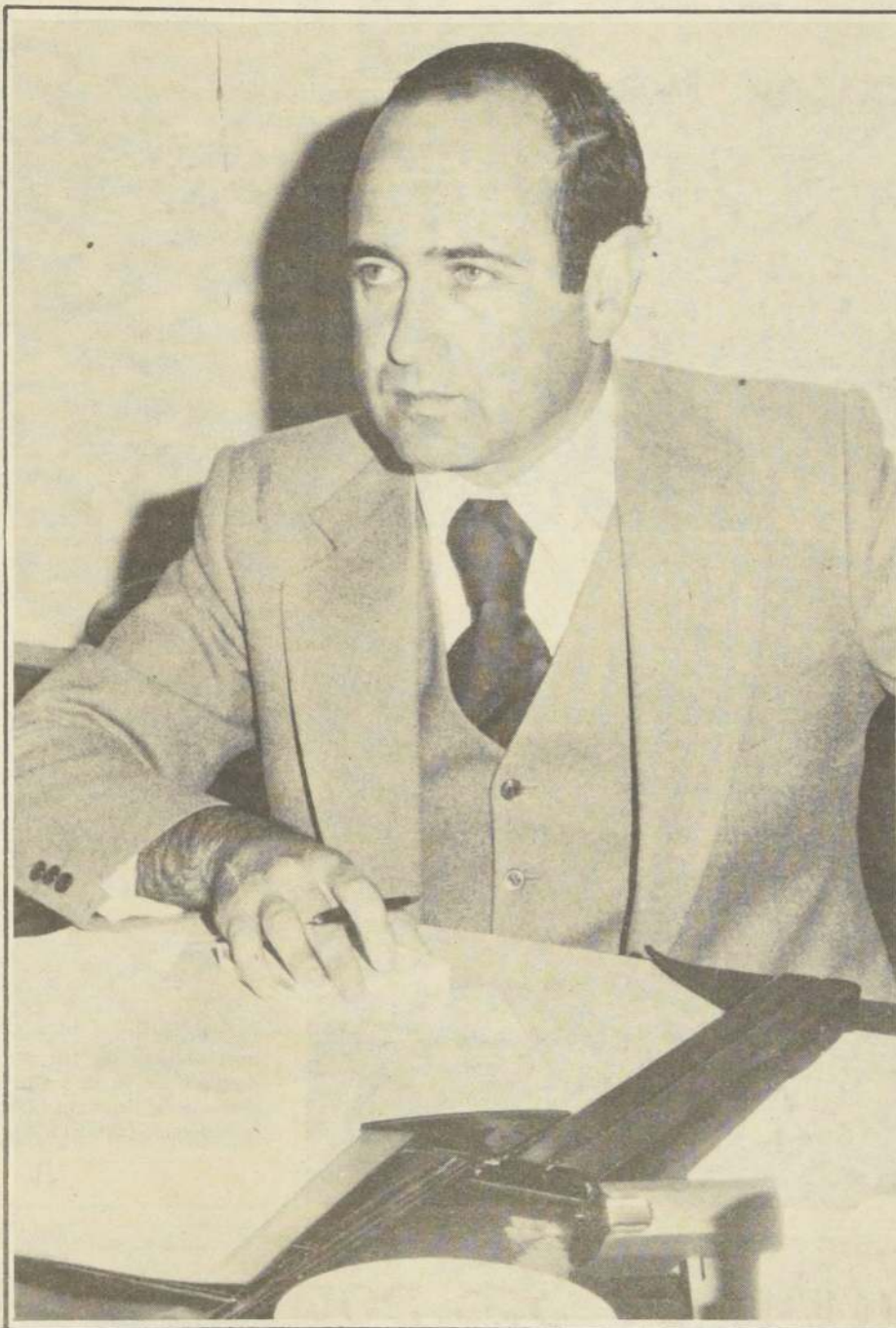

ALFREDO PRIETO, Ministro de Educación: "Los estudiantes asisten ahora a clases libres de toda presión extraña".

venir activamente en el proceso, sin perjuicio de las atribuciones de la autoridad docente.

HACIA UNA NUEVA INSTITUCIONALIDAD

El mismo documento del General Pinochet señala que "finalmente debe señalarse que el cumplimiento de esta última tarea significará un efectivo avance en el proceso de la nueva institucionalidad, integrado a los logros obtenidos en otros campos de la vida nacional, ya que al ponerla en ejecución la comunidad recuperará el control de importantes en-

tidades intermedias, como los Centros de Padres y Apoderados, Centros de Alumnos y las Universidades.

El régimen establecido para ellas a partir del 11 de Septiembre de 1973, les significó una fuerte recuperación en todo sentido, pese a que no se eliminó a numerosos causantes del desgobierno, quedando enquistados y constituyendo en la actualidad elementos negativos, en potencia, que cuando pueden, desarrollan actividad proelitista.

El país y las Universidades agradecen a ese

régimen y a los señores Rectores Delegados, actuales y anteriores, que la enseñanza superior en gran medida se haya visto libre del activismo revolucionario; que se haya reordenado administrativamente y financieramente; que haya conseguido un trabajo académico pacífico e intenso, aumentando así la calidad de los estudios y egresados, y que se haya paulativamente disminuido sus exigencias al erario nacional.

LEY GENERAL DE UNIVERSIDADES

La carta del Presidente dispone también que una

Comisión Especial con la presencia de juristas, cuya capacidad, versación e independencia de criterio son indiscutibles, "verterá estas ideas complementarias y otras que contienen las directivas o que nazcan del trabajo de la misma comisión, en una Ley General de Universidades. Ella será el marco para que cada Universidad dicte su estatuto particular dentro del cual se moverá autónomamente", agregando que "en el proceso de elaborarse la Ley y los distintos estatutos, todos los puntos de vistas serán escuchados y todas las sugerencias, recogidas".

Luego agrega: "El Gobierno está dispuesto a escuchar cualquiera indicación útil y a rectificar su criterio en puntos particulares, por razones valederas". No está dispuesto, sin embargo, a permitir que dejen vías abiertas para que, en el futuro, nuevamente se entronice la política partidista en las Universidades.

No es que el Gobierno pretenda —como a veces se ha dicho— negar a los universitarios la actividad política dentro de los marcos constitucionales y legales. Pero no tolerará que la Universidad quede expuesta a ser instrumentalizada para fines políticos, pues ello significaría que muriera para sus fines propios. Tampoco permitirá que se pretenda con la violencia impedir, retardar o desvirtuar la institucionalización universitaria, en las líneas generales que las directivas establecen.

FUNDAMENTO FILOSOFICO

"Al asumir personalmente la conducción del proceso que significan las directivas adjuntas —termina diciendo el General Pinochet— quiero representar al país la suprema importancia que el Gobierno concede a la educación nacional y a su firme voluntad de mejorarla. Sin una buena educación no hay buenos trabajadores ni, por consiguiente, una economía sana. Tampoco hay buenos ciudadanos ni, en consecuencia, una vida política y cívica adecuada. Finalmente, tampoco hay buenos chilenos ni por ende una nacionalidad y un país sano".

Fructífera gira d



El Jefe del Estado se dirige a la multitud que colmó la Plaza de Armas de Concepción

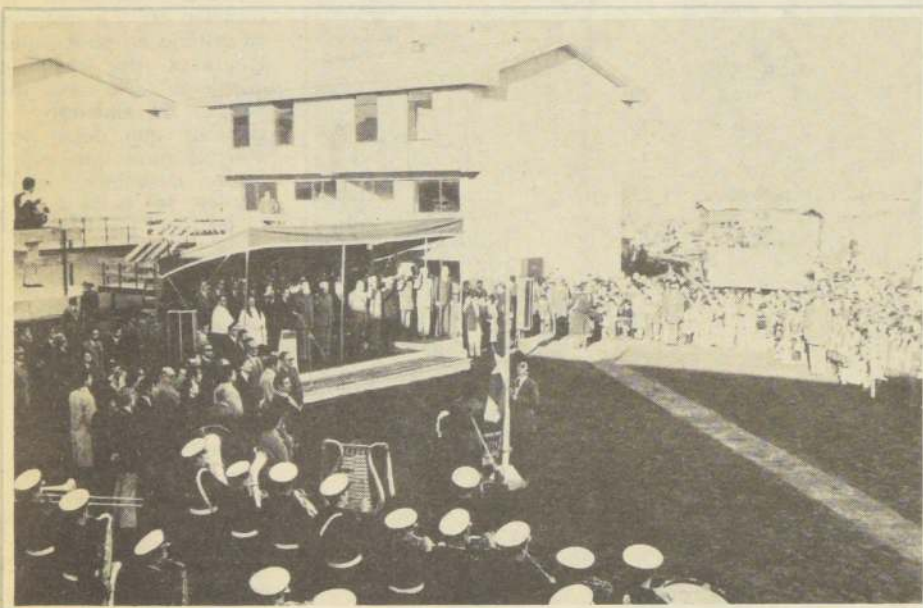

A los compases del Himno Nacional, se iza el Emblema Patrio, para dar comienzo a la ceremonia de inauguración de la Población Candelaria

El Presidente Pinochet hace entrega del título de dominio de su vivienda a una nueva propietaria de la Población Candelaria.



Preocupación de S.E. por trabajadores del carbón

Los trabajadores del carbón serán incorporados el próximo año al sistema de negociación colectiva de la cual estaban marginados. El anuncio fue hecho por el Presidente Pinochet, estableciendo que para esto es necesario que se mantengan los niveles de trabajo y producción en los yacimientos.

El Jefe del Estado sostuvo un claro, cordial y franco diálogo con los dirigentes sindicales de la Empresa Nacional del Carbón (ENACAR) para analizar la situación del sector.

Al referirse al problema, el General Pinochet descartó la creencia que existe en algunos sectores que la situación de ENACAR es óptima.

La empresa del carbón —enfaticó— estaba quebrada y debió haber sido cerrada. No se hizo para no dejar cesantes a 15 mil trabajadores que significan a su vez, 45 ó 50 mil personas que quedarían sin sustento. Esto ocurría en las postrimerías del régimen del gobierno anterior.

Puntualizó que en esas condiciones no es posible otorgar mejores salarios. "Al gobierno le habría sido más fácil decir: Señores, esto se acabó. Se cierran las minas. Pero ahí estuvo la sensibilidad social para buscar la forma que se mantuviera esta fuente de trabajo, que ha significado 120 millones de dólares que, traducidos a nuestra moneda, suman 4 mil millones de pesos".

Esta es la razón por la cual el Presidente Pinochet y su Gobierno han procedido con la cautela propia de estadistas que no miran las conveniencias políticas inmediatas o de grupos, sino que el interés general del país, cuyo desarrollo es fundamental para las mejores condiciones de vida de sus trabajadores y familias.

• Inauguró poblaciones, aserraderos, hospitales y se impuso del grado del progreso de la VIII Región

Extraordinariamente positiva fue la reciente visita del Presidente de la República, General Augusto Pinochet Ugarte, a la VIII Región del país.

Se impuso del grado de adelanto en que se encuentran diversos proyectos establecidos y puestos en marcha con anterioridad, como asimismo de la manera cómo se han ido concretando uno tras otro, en beneficio de la comunidad, lo que satisfizo plenamente al Primer Mandatario.

Igualmente, y como es ya una política tradicional de Su Excelencia, tomó personal contacto con dirigentes sindicales y de distintas organizaciones comunitarias, con el propósito de informarse de sus problemas e inquietudes. En cada uno de los casos escuchó atentamente a sus interlocutores e impartió las instrucciones pertinentes para su más pronta solución.

En torno a obras ya concretadas el Presidente de la República inauguró el nuevo y moderno hospital del Servicio Nacional de Salud en Arauco; el aserradero "Carampangue", en la localidad del mismo nombre; trescientas sesenta y tres nuevas viviendas en la población "Candelaria", en la localidad de San Pedro; el aserradero "Bío Bío"; la remodelación de la Plaza Acevedo; el Museo de Historia y Artesanía; la "Rotonda Avenida General Bonilla", y el "Hospital del Trabajador", en Concepción, que entra a cumplir una positiva acción en favor de los sectores más modestos de la VIII Región.

Por otra parte cabe destacar el caluroso recibimiento que el Jefe del Estado recibió de parte de la ciudadanía, tanto en Concepción, Coronel, Arauco y otros sectores de la zona, lo que constituye una nueva y fehaciente demostración del permanente afecto que siente hacia un hombre que, como Jefe de Estado, ha desarrollado una intensa labor en beneficio de los chilenos, sin escatimar esfuerzos ni sacrificios.

INAUGURACIONES

Abandonando las viejas costumbres políticas de colocaciones de primeras piedras de construcciones que posteriormente no se terminaban, el General Pinochet procedió a la inauguración de obras concretas, listas o en funcionamiento.

Población Candelaria: Se trata de una superficie edificada de 18 mil 220 metros cuadrados, divididos en 363 viviendas, con un costo superior a 115 millones de pesos. El total del sector, una vez completados, significará habitación para 784 familias modestas. El propio Jefe del Estado procedió a hacer entrega de la llaves a jefes de familias, entre el aplauso de los cientos de personas congregadas en el sector.

Aserradero Loma Colorada: Posteriormente, el General Pinochet procedió a inaugurar el moderno



Dijo S.E. en VIII R

El marx

Un vibrante discurso fue para que el marxismo-leninismo República, General Augusto P

"Si abrimos las compuertas —sostuvo— estaríamos de nue a permitir, ni yo, mientras ter jamás el marxismo".

El Jefe del Estado instó tación de una nueva concepción sociedad con iguales posibili

Señaló que se hizo la rev profundos en la nación y no camino para establecer una n

En otro acápite de su inte afianzar lo que ya hemos cam unidad de todos nosotros".

Luego de hacer un análisis labor incansable del marxism realizándose para sacar al agradeció el apoyo y adhesi Región, lo que estimó como Chile y los chilenos.

de trabajo de S.E.

aserradero "Loma Colorada", de Cementos "Bío Bío S.A.", cuya labor significa absorber una considerable mano de obra calculada en cien jefes de hogar. Está ubicado a 25 Kms. de los puertos de Talcahuano y San Vicente y ocupa una extensión de 22 hectáreas. Producirá madera aserrada y bases de manque que por su calidad y secado tienen fácil acceso al mercado internacional. La inversión en esta obra llegó a los diez millones de dólares.

Se calcula que su aporte al país será del orden de ocho a 20 millones de dólares al año, en uno o dos turnos de trabajo.

Fondos habitacionales: El Presidente Pinochet informó que ha dispuesto la destinación de fondos para ampliar la población "Candelaria", para construir otras 300 en Lagunilla, Concepción; obras de mejoramiento en Coronel y la entrega de títulos de propiedad en Chillán.

Hospital de Arauco: En Arauco, S.E. inauguró un nuevo hospital para la atención de una población de 22 mil personas. Su construcción representó la inversión de más de 67 millones de pesos y ocupa una superficie de 3.660 metros cuadrados. Consta de siete edificios de concreto unidos por estructuras metálicas y vino a reemplazar el anterior que era de madera y había sido levantado en 1893.

Nuevo Acceso a Concepción: Otras de las inauguraciones que presidió el Jefe del Estado en su nueva gira por la VIII Región fueron la remodelación de la Plaza Acevedo y la Rotonda de la Avenida General Bonilla, que constituye un nuevo y moderno acceso a la capital penquista.

También figuran el aserradero Carampangue en la

localidad del mismo nombre y que también tendrá una activa participación en el crecimiento de las exportaciones chilenas. La producción maderera ha llegado a constituirse en la segunda en importancia en las ventas chilenas en el exterior.

Hospital del Trabajador: Finalmente, entre las obras inauguradas por el General Pinochet figuró el Hospital del Trabajador, en Concepción, edificio de cinco pisos, una superficie de 8 mil metros cuadrados y con 117 camas. Está destinado a la atención integral de los trabajadores cuyas empresas están afiliadas a la Asociación Chilena de Seguridad, que preside Eugenio Heiremans.

PREOCUPACION POR EL PROGRESO

Aparte de los hechos concretos que significan las inauguraciones enunciadas, el Primer Mandatario sostuvo reuniones con dirigentes de distintos sectores, con el objeto de imponerse personalmente de cada problema para cuya solución sea necesaria su intervención.

También tuvo oportunidad de dialogar fuera de programa con pobladores, vecinos y público en general que, junto con manifestarle su adhesión, le dieron a conocer sus inquietudes y esperanzas, las que en cada ocasión fueron debidamente escuchadas por el General Pinochet, disponiendo que cada una de ellas fueran debidamente estudiadas por los organismos correspondientes.

La visita del General Pinochet a la VIII Región habrá de tener una profunda repercusión en el desarrollo regional, como siempre lo ha sido cada una de ellas a las distintas zonas del país.



El Jefe del Estado, durante un recorrido por las diversas dependencias del nuevo Hospital del Trabajador

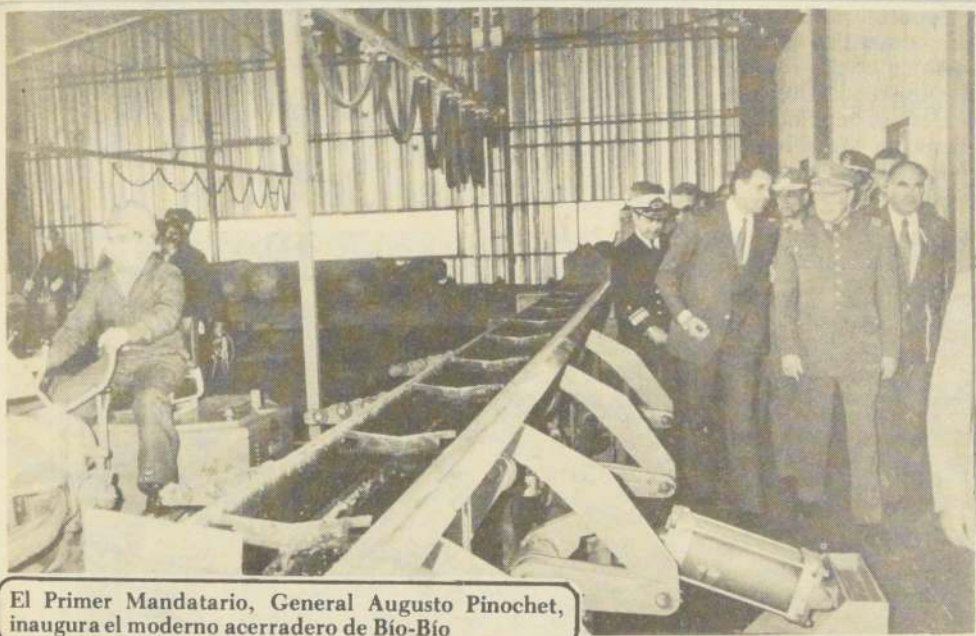

El Primer Mandatario, General Augusto Pinochet, inaugura el moderno aserradero de Bío-Bío



El Presidente de la República alterna con enfermos del nuevo Hospital del Trabajador, en Concepción

VIII Región

El marxismo no volverá

discuso fustigando a quienes propician la vuelta "hacia atrás" como el marxismo renazca en el país, pronunció el Presidente de la República, General Augusto Pinochet, en su reciente visita a la VIII Región.

Las compuertas y dejamos actuar libremente a los partidos políticos, pero no permitiremos de nuevo en camino al marxismo-leninismo. Eso no lo vamos a permitir mientras tenga vida, ni los que están detrás de mí. Aquí no volverá

El Jefe del Estado instó también a todos los chilenos a colaborar en la construcción del hombre, para terminar de estructurar una nueva patria para todos los chilenos.

La revolución del 11 de Septiembre para producir cambios de fondo y no cambios a medias. Recalcó que estamos siguiendo un camino hacia una nueva democracia.

De su intervención, el Presidente Pinochet dijo que: "tenemos que haber cambiado y para ello se requiere la unidad de Chile, la unidad de todos".

En un análisis del porqué la revolución del 11 de Septiembre, de la que el marxismo contra Chile y de la improba labor que debe seguir sacando al país adelante y asegurarle una libertad duradera, el Jefe del Estado recibió por parte de la ciudadanía de la VIII Región un estímulo para seguir en la brega de progreso para



Con el cariño que siempre le ha caracterizado por los niños, el Presidente Pinochet acaricia a uno de los pequeños pacientes, durante la ceremonia de inauguración del Hospital de Arauco

"La Mejor Condición Física es la Mejor Garantía de Salud"

En todos los países se ha deseado incorporar a la vida ciudadana, como un hecho trascendente, las actividades físicas y deportivas, sea en forma masiva o de carácter competitivo, y se ha requerido el apoyo de la Medicina del Deporte.

Hoy se define oficialmente a la Medicina del Deporte como: "La aplicación del arte y la ciencia de la Medicina a la práctica del Deporte y las actividades físicas, con el propósito de utilizar las oportunidades proporcionadas por el Deporte para mantener y mejorar la Salud y evitar posibles daños" (Comité de Ministros del Consejo de Europa, octubre 1973).

Es preocupación esencial del Estado el desarrollo del Deporte masivo como una de las tareas más importantes para que el mayor número de ciudadanos se beneficie de las actividades físicas de carácter recreativo, como el camino más seguro para una adecuada protección de la Salud y como un equilibrio psicofísico complementario a las actividades de su vida cotidiana.

En definitiva, serían los objetivos esenciales de la Medicina del Deporte: Seleccionar, orientar, vigilar y, en etapas posteriores, tratar de rehabilitar al deportista que en un momento

- La importancia de los gabinetes médicos en las Coordinaciones Regionales
- Difusión y docencia de la Medicina del Deporte
- Punto inicial: La Licencia Médico-Deportiva

dado, por excesos en la práctica deportiva o por lesiones, deba ser restituido a su actividad habitual (civil y deportiva) en la forma más rápida y completa posible.

En Chile, en 1976, la DIGEDER, dentro del Plan Nacional de Deportes y Recreación, puso énfasis en diversos aspectos de la Medicina del Deporte como apoyo a este nuevo camino del Deporte en el país. Con el tiempo transcurrido y en la necesidad de revisar periódicamente el camino trazado, se dicta la Política Nacional de Control Médico Deportivo (Oct. 1979).

OBJETIVOS GENERALES

Damos a conocer los puntos más importantes de ella:

1.- Crear conciencia, a través de todos los medios, del valor que juegan en la comunidad la actividad física, el deporte y la recreación.

Para asegurar el éxito de esta premisa es impor-

tante reforzar la acción de la Medicina del Deporte en cada una de las regiones, a fin de que se transforme en punto de apoyo para el progreso de las actividades físicas, tanto recreativas como deportivas.

2.- Es parte esencial dentro de esta Planificación impulsar el avance científico de la Medicina del Deporte en el país, a través de la investigación, en Ciencias Biológicas y Medicina, aplicada al Deporte, en los centros universitarios más calificados. Esta investigación no sólo traerá beneficios en relación al progreso del Deporte en general sino que, como ha ocurrido en otros países, una influencia importante sobre distintos estándares de Salud Pública. Perié ha dicho: "La mejor condición física es la mejor garantía de Salud". La investigación al igual que la docencia y las acciones de extensión pueden ser los grandes pilares para que el progreso del Deporte y la actividad física en el país tengan siempre su apoyo sobre bases científicas.

OBJETIVOS ESPECÍFICOS

3.- Se efectuarán todos los esfuerzos posibles como punto inicial y esencial de esta política, para que el mayor número de personas que desarrollan actividades deportivas en los diferentes canales lleguen a contar con la Licencia Médica Deportiva, ya vigente desde 1976, aprovechando para esto todos los organismos, sean estatales o privados, que puedan contribuir a dicha opción.

Motor de los objetivos generales y específicos de la Medicina del Deporte en DIGEDER deberán ser los Gabinetes Médicos de las Coordinaciones Regionales.

Para llevar a efecto los objetivos generales 1 y 2 y contribuir en la forma más amplia al progreso de la Medicina del Deporte en las regiones se impulsarán cursos de Medicina del Deporte, seminarios y becas.



Uno de los núcleos básicos del Sistema de Deportes y Recreación son los CENDYR, en los cuales tendrá que vaciarse un mayor apoyo de estas políticas.

DIFUSIÓN Y DOCENCIA DE MEDICINA DEL DEPORTE

Con el fin de llevar a efecto la Política Nacional de Medicina del Deporte, que considera básicamente el progreso del Deporte y la actividad física como preservación de la salud, será indispensable dar el mayor impulso a la difusión y docencia de la Medicina del Deporte, para lo cual el asesor médico buscará los contactos con los centros universitarios regionales y la Sociedad Chilena de Medicina del Deporte directamente o a través de sus filiales.



(Continuación de la Clase Anterior)

Este hecho tan trascendente en el comportamiento de las moléculas gaseosas fue sugerido primero por Avogadro, cuyo razonamiento (puesto que la teoría cinético-molecular no había sido todavía plenamente formulada) se basaba en fundamentos especiales. No obstante, podemos deducir y alcanzar sus conclusiones de la ley de los gases perfectos $PV = nRT$. Si el volumen y la temperatura de dos muestras de gas son los mismos, sus presiones son proporcionales a los números de moléculas que contiene. Pero si tienen la misma presión, entonces deben contener el mismo número de moléculas. Por lo tanto, si dos muestras de gas tienen la misma temperatura, presión y volumen, la ley de los gases perfectos establece que "deben también contener el mismo número de moléculas". Esta es la ley de Avogadro.

Es conveniente notar que el volumen ocupado por un número definido de moléculas de gas a temperatura y presión fijas no depende de la naturaleza de las moléculas. Si elegimos cierta temperatura y presión fijas, por ejemplo 0°C y 1 atmósfera de presión, entonces el volumen ocupado por un número definido de moléculas es el mismo para todos los gases, independientemente de su naturaleza.

Deben también notarse que la ley de Avogadro nos da un medio conveniente para expresar la concentración de un gas. Si la temperatura de un gas es fija, la presión es proporcional al número de moléculas e inversamente proporcional al volumen que ocupan, lo que equivale a decir que la presión es proporcional al número de moléculas dividido por su volumen. Pero la cantidad de materia dividida por su volumen es una concentración. De aquí que las presiones de varios gases diferentes son proporcionales a sus concentraciones (si están todos a la misma temperatura) y pueden ser empleadas como un medio muy útil para expresar concentraciones. Además, teniendo en cuenta la ley de Dalton, con una mezcla de gases la concentración de cualquiera de los componentes puede ser expresada como la presión parcial de dicho componente.

CLASE N° 8

CONCEPTO DE MOL

Hemos expresado la ley de los gases perfectos, de manera que figure en ella el número de moléculas de una muestra de gas. Puesto que las moléculas son cantidades pequeñísimas de materia, es evidente que cualquiera cantidad de gas que pueda manipularse contendrá un número enormemente grande de moléculas. Por tanto, para medir estas grandes cantidades es conveniente emplear grandes unidades. Así pues, aunque el centímetro es apropiado para medir longitudes de lápices, los postes de teléfonos se miden en metros, las distancias entre ciudades se miden en kilómetros, y para distancias interestelares en que incluso el kilómetro es una unidad demasiado pequeña, el año luz (igual a $9,5 \times 10^{12}$ kilómetros) es una unidad adecuada. Así se hace también cuando hay que asignar valores numéricos al número de moléculas: es conveniente para tener una unidad que en sí misma represente un gran número de moléculas. Una tal unidad es el mol, siendo definido 1 mol (en principio) como $6,023 \times 10^{23}$ moléculas. La razón de utilizar una cifra tan extraña (mejor que, por ejemplo, un número redondo como 1 quintillón) para el número de moléculas en 1 mol se aclarará más adelante (cap 5).

Por ahora es suficiente comprender que el mol es simplemente una unidad más práctica enteramente análoga a la docena, a la veintena, al millón o al quintillón.

VOLUMEN MOLAR

La ley de Avogadro puede ser enunciada en una forma ligeramente distinta. Si las presiones, temperaturas y número de moléculas en cada una de las distintas muestras de gas son iguales entre sí, todas ellas deben ocupar el mismo volumen. En otras palabras, un número dado de moléculas a una presión y temperatura definidas, independientemente de la clase de moléculas, ocupan siempre el mismo volumen. Este es un concepto muy interesante. Podemos elegir un número definido de moléculas, por ejemplo, 1 mol, una presión definida, la atmósfera normal de 76 cm de mercurio, y una temperatura definida, 0°C . Bajo estas condiciones 1 mol de cualquier gas ocupará el mismo volumen. Dicho volumen molar puede determinarse experimentalmente y resulta ser de 22,4 litros. Por consiguiente 1 mol de cualquier gas, a temperatura y presión normales (T.P.N) de 0°C y de 76 cm de mercurio ocupará 22,4 litros.

El volumen molar nos ofrece un método sencillo para determinar dos pesos moleculares. Para la determinación molecular de cualquier gas sólo es necesario medir 22,4 litros de dicho gas en condiciones normales y hallar su peso. A dicho peso se le llama peso molecular. Desde luego, no es necesario medir exactamente 22,4 litros. Si puede hallarse el peso de cualquier volumen conocido de gas TPN, podrá calcularse fácilmente el peso de 22,4 litros.

Por ejemplo, calcúlese el peso molecular del anhídrido carbónico, si se sabe que 132 cm^3 de dicho gas a T.P.N pesan 0,25 gr. Se nos da el peso de 132 cm^3 y hemos de hallar el peso de 22400 cm^3 . El peso de 1 cm^3 es evidentemente $0,259/132$ y el peso de 22400 cm^3 será 22400 veces el peso de 1 cm^3 . Por lo tanto.

$$\text{Peso molecular} = 22400 \text{ cm}^3 \times \frac{0,259 \text{ gr}}{132 \text{ cm}^3} = 44 \text{ gr.}$$

Algunos problemas referentes a las leyes de gases.

Una comprensión adecuada de la significación y de la utilidad de las leyes de los gases puede ser adquirida solamente mediante la resolución de problemas. A continuación se indican las soluciones de varios ejemplos numéricos de aplicación de varias leyes de los gases. El lector deberá estudiarlos con gran cuidado, particularmente con objeto de adquirir la aptitud necesaria para examinar un problema con objeto de averiguar: (1) lo que conviene hallar; (2) a partir de qué datos conocidos pueden obtenerse; y (3), qué relaciones generales existen entre datos y las incógnitas.

1) A una temperatura de 28°C y a una presión de 812 mm, el volumen de una cierta muestra de gas es de 322 cm^3 , ¿cuál será su volumen si se mide a 76°C y a 1 atmósfera de presión?

(1) Lo que se requiere hallar, a partir del volumen inicial, el volumen final de un gas cuya temperatura y presión a variado simultáneamente.

(2) Se dan volumen original y las temperaturas y presiones iniciales y finales.

	Condiciones finales	condiciones iniciales
Presión	760	812 mm
Volumen	x	322 cm^3
Temperatura	349°K	301°K

(3) Aplicando la ecuación de los gases perfectos entre dos estados tenemos:

$$\frac{V_1 P_1}{T_1} = \frac{V_2 P_2}{T_2}$$

y substituyendo los valores de la tabla anterior.

$$\frac{322 \times 812}{301} = \frac{x \times 760}{349}$$

de donde

$$x = 399 \text{ cm}^3$$

2) Calcúlese el peso molar del óxido de carbono si un recipiente de 526 cm^3 de capacidad lleno de óxido de carbono a 815 mm de presión y 29°C contiene 0,626 gr de dicho gas.

(1) Debemos hallar el peso molecular de óxido de carbono

(2) Se nos da el peso de un cierto volumen de gas medido a temperatura y presión conocidas.

(3) El peso molar de un gas es el peso de 22,4 litros de dicho gas en condiciones normales

Se nos da el peso 526 cm^3 en condiciones no normales. Hagamos, pues, la corrección a volumen normal mediante la ecuación de estado.

$$P_1 = 815 \text{ mm}$$

$$P_0 = 760 \text{ mm}$$

$$V_1 = 526 \text{ cm}^3$$

$$V_0 = x$$

$$T_1 = 29 + 273 = 302^{\circ}\text{K}$$

$$T_0 = 273^{\circ}\text{K}$$

$$815 \times 526 = 760 \cdot V^{\circ}$$

$$302 \quad 273$$

Hallado

$$V^{\circ} = 526 \times \frac{815}{760} \times \frac{273}{302} \text{ cm}^3$$

plantearemos la proporción

$$22400 = V^{\circ}$$

$$x \quad 0,626$$

$$x = 22400 \times 0,626$$

$$V^{\circ} = 28 \text{ gr.}$$

que es el peso molecular buscado

Hay que observar que el mol no es más que una unidad convencional. Puesto que dos moléculas de diferentes clases tienen pesos distintos, resulta que 1 mol de cada una de las diversas sustancias tiene diferentes pesos. No sería natural que el mol de unas ciertas moléculas tuviese el mismo peso que el mol de otras, como tampoco puede esperarse que una docena de sandías tenga el mismo peso que una docena de plátanos.

Por otra parte, puesto que todas las moléculas de una sustancia cualquiera son idénticas, resulta que 1 mol de cierta naturaleza de moléculas pesa siempre lo mismo. Este peso en gramos de 1 mol de una sustancia se llama peso molecular de ella. Puesto que 1 mol, es, además, un número perfectamente definido de moléculas, es evidente que la razón de los pesos moleculares de dos diferentes clases de moléculas es la misma que la relación de los pesos de las propias moléculas.

Por ejemplo, el peso molecular del oxígeno es de 32 gr. y el del nitrógeno es de 28 gr. Esto significa sólo el hecho de que la relación de los pesos de un mol de oxígeno a un mol de nitrógeno es de 32/28. Significa también que, puesto que 1 mol de cada gas contiene exactamente el mismo número de moléculas, la relación del peso de 1 molécula de oxígeno al peso de 1 molécula de nitrógeno es también de 32 a 28. El peso molecular de una cierta sustancia no es el peso de 1 molécula de ella, sino que es el peso de $6,023 \times 10^{23}$ moléculas idénticas de aquella naturaleza.

CLASE N° 8

LAS CONQUISTAS

LOS MOROS.—
LOS PRIMEROS REINOS CRISTIANOS

Conquista de España.

En el año 711, **Tarik**, jefe musulmano y soberano del Africa, invadió España con 8.000 moros; atravesó el estrecho de Gibraltar y desembarcó en **Algeciras** (puerto español) derrotando a los visigodos que eran comandados por el rey **Don Rodrigo**, en la batalla del **lago Janda** (batalla de Jerez), en el año 711. Con este hecho se puso fin a la monarquía visigoda y la península fue invadida por los moros. En las montañas de Asturias se refugiaron los visigodos que lograron salvar de la derrota y allí fueron organizados militarmente por **Don Pelayo**, nombrado primer rey de Asturias. Don Pelayo obtuvo más tarde sobre los moros la victoria de **Covadonga**, que marca el comienzo de la época de la reconquista española.

Otras tropas musulmanas al mando de **Muza**, se apoderan de Extremadura, Castilla, Aragón y Cataluña, pero fueron detenidas en la Galia por los francos, al mando de **Carlos Martel**, en la batalla de **Poitiers** (732), obligando a los musulmanes a retroceder. El triunfo de **Poitiers** salvó a la Europa del Islamismo.

Sometida casi totalmente la España por los musulmanes y habiendo perecido la monarquía visigoda (711), los cristianos se encontraban dispersos y sin elementos, pero a pesar de todo esto no perdían la esperanza de recobrar la nacionalidad y expulsar a los invasores de la península.

Don Pelayo, de Asturias, se pone al frente de los cristianos para luchar contra los musulmanes, fortificándose en la gruta de **Covadonga**, en el valle del **Deva**. Los musulmanes lo atacaron, pero fueron obligados a retirarse en desesperada fuga, obteniendo **Don Pelayo** un grandioso triunfo. Los cristianos proclamaron rey a **Don Pelayo**, organizando un pequeño reino que fue extendiéndose paulatinamente hasta formar el reino de **Castilla**. Más tarde se constituyeron progresivamente los siguientes reinos o núcleos cristianos en la península ibérica:

- A) Reino de Asturias, rey era **Don Pelayo** que reinó durante los años 718-738, fundador de la monarquía asturiana.
- B) Reino de León, que abarcaba las regiones de Asturias, Galicia y León.
- C) Reino de Navarra, que aparece en el siglo VIII.
- D) Condado de Barcelona o Cataluña.
- E) Reino de Castilla, que ocupó casi la totalidad del centro de la península.
- F) Reino de Aragón, con capital Zaragoza.
- G) Reino de Portugal, fue puramente un condado de Castilla.

El Califato de Córdoba.— Bajo el gobierno de **Abderramán III** (912-961) sometió a todos los musulmanes de España, pasó a ser el Estado más poderoso del Occidente. Su gobierno era absoluto. Los **cadíes** administraban justicia.

Conquistas cristianas (Siglo XII y XIII).— El rey **Fernando III de Castilla** conquista las ciudades del sur de España: **Córdoba**, **Murcia**, **Jaén**, **Sevilla** y **Cádiz**.

Alfonso VI rey de Castilla conquistó a **Toledo**, capital de los visigodos.

Los musulmanes, viéndose invadidos por los cristianos, pidieron auxilio al pueblo de los **almoravides** de **Africa** (pueblo musulmán), y al mando de su jefe **Yusuf** penetraron a España y derrotaron al ejército de **Alfonso VI** en la batalla de **Zalaca** y lograron dominar toda la España musulmana.

Contra los **almoravides** se alzaron los **almohades** del atlas marroquí, atacaron los reinos cristianos.

El reino de Castilla gobernado por **Alfonso VIII** fue derrotado por **Jacub** en la batalla de **Alarcos**.

Los castellanos con la ayuda de **Aragón**, **Navarra**, **Portugal** y **Cataluña** formaron un gran ejército que derrotó a los **almohades** en la batalla de las **Navas de Tolosa** y con esta victoria se inicia el decaimiento del poder musulmán.

Los siglos XII y XIII son los siglos de las grandes conquistas cristianas.

Fernando III de Castilla conquista **Córdoba**, **Sevilla**, **Cádiz** y otras. Este rey declaró lengua oficial al dialecto castellano.

Alfonso I el Batallador se apoderó de **Zaragoza**. **Jaime I** conquistó **Valencia** y las **Baleares**.

LAS CRUZADAS

Las cruzadas fueron expediciones religiosas armadas, emprendidas por los católicos del occidente de Europa durante los años 1095-1270, con el fin de proteger a Europa de la invasión musulmana y rescatar los lugares santos del poder de los infieles.

Causas:

- A) La invasión de los musulmanes (turcos).
- B) Las reformas que se habían introducido en la Iglesia, adquiriendo mayor desarrollo.
- C) La repulsión entre la religión cristiana y el islamismo.
- D) Los guerreros cristianos tenían sus ejércitos organizados, listos para luchar contra los enemigos de la religión.
- E) La fe y el amor a Jesucristo.
- F) La toma del Santo Sepulcro de Cristo por los turcos (conquista de la Tierra Santa).
- G) El cariño por las aventuras y el deseo de batirse como Caballero por parte de los señores feudales.

Los musulmanes.— La aparición de este nuevo pueblo, originario del Turquestán, era una amenaza para toda Europa y muy en especial para **Constantinopla**, cuyo rey, **Alejo Comeno**, pidió auxilio a los cristianos de occidente.

Primera Cruzada.— Movido del sentimiento religioso, el Papa reúne el **Concilio de Clermont** en Francia, los cristianos juraron defender la religión con sus armas, llevando el signo de la cruz grabado en sus pechos.

El monje **Pedro el Ermitaño** se puso al frente de 100 mil cruzados de todas clases sociales, y marchó con ellos por la Alemania meridional y la Hungría, llegando hasta el Asia Menor, pero fueron derrotados y muertos en su mayoría, salvándose **Pedro el Ermitaño** con 3.000 soldados.

En 1096 parte el ejército regular de los cruzados compuesto por alemanes, franceses y normandos (600.000 hombres), y se concentraron en **Constantinopla** y penetraron en la Palestina, sitiaron **Jerusalén** durante 40 días, pereciendo miles de musulmanes. El ejército de los cruzados era mandado por **Godofredo de Bouillón**.

El 15 de Julio de 1099 se apoderaron los cristianos de **Jerusalén**, y **Godofredo** es elegido rey de **Jerusalén**. En 1100 muere **Godofredo** y es proclamado rey su hermano **Balduino I** y después su otro hermano **Balduino II**.

Segunda cruzada.— Entre los años 1091-1115 la organizó el **Abad San Bernardo**, y fue dirigida por **Luis VII**, rey de Francia y **Conrado III**, emperador de Alemania. El entusiasmo guerrero de los cristianos había decaído y no deseaban lanzarse nuevamente contra **Jerusalén**; fueron vencidos sin ningún resultado, regresando a Europa.

Entretanto, el reino de **Jerusalén** era perturbado por discordias intestinas, el sultán del Egipto, **Saladino**, se apodera de **Jerusalén** y vuelve a quedar en poder de los turcos.

Los cristianos desean emprender una tercera cruzada para recuperar a **Jerusalén**.

Saladino extendía sus dominios, y a los cristianos sólo les quedaba **Tripoli**, **Antioquía** y **Tiro**.

Se emprende la **Tercera Cruzada**, tomando parte en ella los tres más poderosos monarcas: El rey de Inglaterra **Ricardo Corazón de León**, el rey de Francia **Felipe Augusto** y el emperador de Alemania **Federico Barbarroja**, obteniendo los cruzados escasos resultados de esta tercera expedición. Los cruzados abandonan la Palestina y regresan a Europa, sin obtener ningún éxito.

Cuarta Cruzada.— La prepara el sacerdote **Fulco**, de **Neully**, el ejército cristiano es llevado en la flota de **Venecia** a **Constantinopla**, y el Imperio de Oriente cae en poder de los cruzados. El Imperio griego fue repartido entre los vencedores y de ahí nació el Imperio francés (1204) cuyo trono lo ocupó el conde de **Flandes**, **Balduino IX**, que duró más de medio siglo. Quedó abandonada la continuación de las cruzadas, para ser renovadas nuevamente años más tarde.

Quinta Cruzada.— Al mando del rey de Hungría, **Andrés II**, los cristianos desembarcaron en Palestina e iniciaron el ataque contra los musulmanes, fue derrotado por estos últimos y obligados a regresar a Europa.

Sexta Cruzada.— La emprende **Federico II**, emperador de Alemania, en vez de combatir entra en negociaciones con el sultán de Egipto, quien entrega a los cristianos **Jerusalén**, **Belén**, **Tiro** y **Sidón**, a condición de que los musulmanes conservarían la libertad de su culto.

Séptima y Octava Cruzadas.— Las realizó **San Luis IX**, rey de Francia; el objetivo de estas cruzadas era Egipto, pero las inundaciones del Nilo los hizo fracasar en sus empresas.

San Luis cae preso en poder de los musulmanes y previo un fuerte rescate queda en libertad.

La Octava Cruzada, con la expedición a **Túnez** y termina con la muerte de **San Luis**.

De todas las cruzadas, la única importante fue la primera que obtuvo el objeto que se pretendía: la conquista de **Jerusalén**.

CONSECUENCIAS DE LAS GUERRAS
DE LAS CRUZADAS

En general estas guerras trajeron consecuencias útiles a Europa, a pesar que no se consiguió el objetivo final, es decir, libertar los lugares santos del poder de los infieles; se obtuvo:

- 1) Destrucción del sistema feudal, aumento del poderío de los reyes y disminución del de los señores feudales.
- 2) En el orden industrial y comercial, el Imperio de Occidente quedó en relaciones con el Oriente.
- 3) Quedan detenidas las invasiones de los turcos.
- 4) Contribuyeron al progreso científico, literario y artístico en vista de las relaciones de los pueblos occidentales con los griegos y los árabes.

LA SOCIEDAD EN LA EDAD MEDIA.— LAS
REPUBLICAS MEDIEVALES

Las ciudades.— La casi totalidad de las ciudades existentes en el Imperio Romano fueron arrasadas por los bárbaros, para después iniciarse una era de nuevas construcciones. Las ciudades estaban rodeadas de murallas, torres, etc., como medidas de protección. Eran verdaderos castillos fortificados, en situación de resistir.

Sociedad.— Nació una nueva clase social: la **burguesía**, formada por los comerciantes y artesanos. Los comerciantes constituían sociedades llamadas **gildes**. Los artesanos (gente de oficio) se reunían en **cofradías religiosas**. Se agrupaban además formando gremios, que se administraban libremente; los **prioris**, **síndicos** y **tesoreros** eran encargados de administrar la sociedad.

El obrero no podía ejercer su oficio sin pertenecer a alguna corporación.

Gremios y Consejos.— Dentro de cada ciudad los artesanos se agrupaban según su oficio, constituyendo gremios, y los gremios se clasificaban en **maestros**, **oficiales** y **aprendices**. Estos gremios se administraban libremente.

Gobierno.— Cada ciudad tenía un gobierno propio. El gobierno municipal residía en un **Concejo de Burgueses**, formando por **cónsules** elegidos por los ciudadanos para administrar la ciudad. El concejo funcionaba en el **Ayuntamiento**, (casa especial).

Las Repúblicas.— En ciertas regiones donde el comercio era más efectivo, se formaban repúblicas. Las más notables de Italia fueron **Florenia**, **Pisa**, **Génova**, **Venecia** y **Milán**. A la cabeza de estas repúblicas se encontraba el **Dux**, asesorado por el **Consejo de los Diez** (10 inquisidores).

Estas ciudades se agrupaban formando ligas o confederaciones. Las más notables de las ligas fueron: **Las Universidades de Aragón**, la **Liga Lombarda** (N. Italia) y la **Liga Hanseática**, que comprendía más de 100 ciudades alemanas.

EL ARTE MEDIEVAL

El estilo románico nació en los conventos donde vivían los hombres de mayor valer intelectual. Se caracterizaba por el empleo de bóvedas o arcos de forma de un semicírculo.

Estilo gótico u ojival es el arte que floreció en Europa después del románico. En este arte se empleó el elemento arquitectónico llamado **ojiva**, que es un arco puntiagudo que permitía la construcción de bóvedas altas. La catedral de **Nuestra Señora de París**, en Francia, es un edificio de arte ojival.

Las iglesias románicas contaban con campanarios.

Iglesias de estilo romano son las de **Worms**, **Espera** y **Maguncia**.

Iglesias de estilo gótico: catedral de **Colonia**, la de **Reims**, **Viena**. En Chile la iglesia del **Salvador** y la de los **Carmelitas**.

LA CIENCIA EN LA EDAD MEDIA

La enseñanza estaba en manos del clero, y se hacía en los conventos, escuelas conventuales y escuelas episcopales.

Los estudios superiores se hacían en las Universidades. Las más notables fueron: en teología la de **París**; entre las de medicina: las de **Salerno** en Italia; de derecho: la de **Bolonia**.

Ciencias favoritas: la teología que trata de Dios, sus atributos; la filosofía, bajo el nombre de escolástica.

Entre los escolásticos más célebres de la época figuran: Santo Tomás de Aquino con su obra: *Suma teológica* en la que se concilia la filosofía y la religión. Otro gran escolástico es Rogerio Bacon.

LAS LETRAS Y LOS IDIOMAS

De las lenguas vulgares que eran las que hablaba el vulgo, salieron durante la Edad Media los idiomas nacionales, que reemplazaron al latín y se les llama lenguas neolatinas: el castellano, el francés, el rumano y el portugués.

Lenguas germánicas se hablaba en aquellas partes donde no alcanzó la conquista romana: el alemán, inglés, noruego, etc.

ORIGEN DE LA LENGUA FRANCESA

El francés es una lengua neo-latina derivada del latín.

En la literatura provenzal figuran los trovadores, señores que hacían versos en los que cantaban el amor.

Los juglares eran los que cantaban los versos cuando los trovadores no les acompañaba la voz. Todos los poemas de esa época eran de carácter religioso y de amor a las empresas bélicas.

ORIGEN DE LA LENGUA ESPAÑOLA

El castellano es una lengua neolatina, hablado primeramente en la región de Castilla.

El más antiguo documento en castellano es el Poema del Cid, que canta las empresas de un caballero castellano: el Cid Campeador, don Roduy Díaz de Vivar.

En la prosa mencionaremos "Las siete partidas", de Alfonso X, El Sabio.

Fernando III el Santo, declaró oficial el dialecto de Castilla.

FRANCIA EN LOS SIGLOS X A XIII.— LA UNIDAD FRANCESA

Los Capetos reemplazan a los Carolingios

Los reyes capetos llevaron a cabo una obra grandiosa: la unidad francesa.

Su primer rey fue Hugo Capeto, llevado al reinado por la aristocracia feudal y el clero (triumfo del feudalismo).

Hugo Capeto instituyó la monarquía hereditaria, lo que hizo que la familia de los capetos reinara durante 340 años.

El rey ejercía sus privilegios de señor feudal dentro de sus territorios, conocidos con el nombre de dominio real.

Los grandes feudos de Francia hacia el advenimiento de la nueva dinastía, eran los condados de Bretaña, Aquitania, Gascuña, Tolosa, Champaña, Normandía, y Borgoña.

El ducado de Normandía fue el más difícil para los capetos cuyos duques llegaron a ser reyes de Inglaterra.

Reino de Inglaterra.- A Guillermo el Conquistador le sucedió en el trono Enrique II, con quien se inicia una nueva dinastía: la Angevina o de los Plantagenet.

Rivalidad entre los Capetos y entre los Plantagenet. Estalló una lucha que duró diez años.

Felipe Augusto, rey de Francia, supo fomentar las discordias en la familia real inglesa, apoyando a Ricardo Corazón de León, contra su padre Enrique II rey de Inglaterra y a Juan Sin Tierra contra su hermano Ricardo, lo que permitió a Felipe Augusto anexarse la Normandía.

Juan Sin Tierra organizó contra Felipe Augusto la primera coalición europea para aplastar el poderío francés. Felipe Augusto movilizó su ejército compuesto de vasallos y se da la batalla de Bouvines siendo derrotadas las milicias flamencas y Juan Sin Tierra tuvo que huir a Inglaterra, donde fue obligado por el clero y la aristocracia a firmar la Carta Magna (1215) y los Capetos quedan dominando absolutamente.

CARTA MAGNA.- Juan Sin Tierra, rey de Inglaterra, derrotado por Felipe Augusto, rey de Francia, en la batalla de Bouvines, tuvo que huir a Inglaterra. El Arzobispo de Canterbury exhortó al clero y a la aristocracia para que consolidaran sus derechos, lo que obtuvieron con la Carta Magna, famosa constitución inglesa que dura hasta la fecha. Interesaba a todas las clases sociales de la nación.

Luis IX o San Luis, durante su niñez como gobernante, estuvo bajo la tutela de su madre Blanca de Castilla. Fue un buen rey feudal, muy justiciero. Fue canonizado por la Iglesia con el nombre de San Luis, rey de Francia.

Felipe IV el Hermoso, último rey de la familia de los Capetos, era cruel con el pueblo. Se rodeó de hombres legistas tales como Guillermo de Nogaret, Guillermo de Plaisians.

Tuvo luchas y grandes contiendas con el Papa Bonifacio VIII, siendo víctima de un atentado en la ciudad de Anagni, donde el Papa pasaba el verano.

A la muerte de Bonifacio VIII lo sucedió el cardenal Beltrán de Got, que como Papa tomó el nombre de Clemente V.

LOS VALOIS.- GUERRA DE CIENT AÑOS

A Felipe el Hermoso le sucedieron en el gobierno sus hijos: Luis X el Hutin y a éste le sucedió Felipe V el Largo.

Muerto Felipe V, le sucede su hermano Carlos IV, el Hermoso.

Con Felipe VI (Felipe de Valois) se inicia la dinastía de los Valois.

Guerra de Cien Años, entre la nación inglesa y la nación francesa, o sea entre los reyes Eduardo III de Inglaterra y Felipe VI de Francia.

CAUSAS DE LA GUERRA DE CIENT AÑOS.

a) Desconocimiento por Eduardo III de los derechos de rey de Francia para Felipe VI.

b) La cuestión de Flandes (condado de Francia) donde funcionaban grandes fábricas de paño. Eduardo II prohibió en Inglaterra la importación de lanas de Flandes, medida que arruinaba a los flamencos.

Los flamencos, alarmados con esta medida, ofrecieron al rey de Inglaterra su alianza en recompensa de la derogación del decreto de prohibición de importar lanas. (Se unían Inglaterra y Flandes contra Francia).

Eduardo III obtiene una gran victoria en Crecy (1346) derrotando totalmente al ejército de Felipe VI.

A la muerte de Felipe VI le sucede Juan el Bueno o el Bravo.

Los ingleses, al mando del Príncipe de Gales (el Príncipe Negro), invadieron nuevamente Francia derrotando a los franceses en la batalla de Poitiers, firmándose con los ingleses la Paz de Bretigny, por la que se le entregaba a Inglaterra cuatro provincias: Poitou, Saintonge, Limosin, Guiena.

A Juan el Bueno le sucede a su muerte Carlos V (1364-1380) quien atacó fuertemente a las grandes compañías (bandas de mercenarios), contó para esto con la ayuda de Beltrán Duguesclin, quien hizo salir de Francia a varias de estas compañías y muchas de ellas fueron lanzadas a Inglaterra.

Esta situación vino a producir una nueva guerra entre Francia e Inglaterra.

Duguesclin fue designado condestable, quien logró recuperar para Francia casi la totalidad de las provincias cedidas por el tratado de Bretigny.

A la muerte de Duguesclin vino un período de paz de 30 años. Pero los ingleses se aprovechan de la guerra civil en Francia entre los borgoñones, partidarios del duque de Borgoña, y los armagnacs, partidarios del duque de Orleans, para desembarcar en Francia un ejército de 30 mil hombres.

Enrique V, rey de Inglaterra, se une con los borgoñones y ataca a los armagnacs, venciendo a los azincourts y los ingleses se apoderan de Caen y Ruan.

Juan Sin Miedo, duque de Borgoña dueño de París, fue asesinado y lo sucedió su hijo Felipe quien firmó con Carlos VI el tratado de Troyes y declaraba a Enrique V heredero del trono de Francia, quien muere dos años más tarde. Enrique VI, hijo del Rey de Inglaterra, tomó el título de rey de Francia e Inglaterra.

JUANA DE ARCO.- SENTIMIENTO DE PATRIA

Muchas ciudades no aceptaron reconocer a Enrique VII como rey de Francia, y el poeta Alano Chartier por medio de sus poemas exalta el patriotismo empleando la palabra Patria como expresión de nacionalidad.

El sentimiento de odio a los ingleses fue aumentando en los franceses día a día, encarnándose el patriotismo en la aldeana Juana de Arco, quien al mando de un pequeño ejército reforzó la guarnición de Orleans, atacó a los reductos ingleses construídos para la defensa de la plaza. Logró varias victorias sobre los ingleses. Más tarde fue hecha prisionera en el sitio de Compiègne y vendida a los ingleses en miles de francos. Fue condenada por los ingleses, por un proceso, a ser quemada viva y sus cenizas fueron arrojadas al Sena.

FIN DE LA GUERRA DE CIENT AÑOS

El duque de Borgoña se une con Carlos VII rey de Francia; juntos se apoderaron de París y después de Ruan, venciendo a los ingleses y obligándolos a retirarse a su patria.

JUANA DE ARCO, heroína célebre en la historia de Francia, se distinguió entre las demás aldeanas por su virtud y hermosura, levantó el sitio de Orleans, 1429, en poder de los ingleses. Después los derrotó en Patay. En la defensa de Compiègne, sitiada por los borgoñeses, fue hecha prisionera y condenada a morir quemada en Ruan, 1430.

CONSECUENCIAS DE LA GUERRA DE CIENT AÑOS

- 1) Francia quedó pobre y despoblada.
 - 2) Francia quedó libre de ingleses y dueña de la Guyana (Cap. de la Guayana francesa).
 - 3) Necesidad de crear un ejército nacional (compañías de ordenanzas y arqueros).
 - 4) Nuevos impuestos y contribuciones para el mantenimiento del Ejército (ayuda y tallas).
- Luis XI reinó desde 1461 a 1483; su principal contendor fue el duque de Borgoña, Carlos el Temerario.

CONQUISTA DE INGLATERRA POR LOS NORMANDOS

Al rey Eduardo el Confesor le sucedió en el trono Haroldo, pero Guillermo el Bastardo, duque de Normandía, reclamó para sí la corona y marchó con un ejército de aventureros a la conquista de Inglaterra amenazada por los daneses, derrotando a Haroldo en las llanuras de Hastings Senlac) quedando como rey de Inglaterra Guillermo el Bastardo.

Juan Sin Tierra y la dinastía anjevina.

Terminada la dinastía normanda, la corona le correspondió a la dinastía anjevina (o de los Plantagenet).

El trono pasó a Juan Sin Tierra (1199-1216), rey de pocos méritos. Fue vencido por Felipe Augusto en la batalla de Bouvines y más tarde por una insurrección de los barones y del clero fue arrojado de Londres firmando antes el acta llamada Carta Magna.

Enrique III sucedió a Juan Sin Tierra; revocó la Carta Magna, lo que produjo un levantamiento en armas de los barones, los que dirigidos por Simón de Monfort impusieron a Enrique III las disposiciones llamadas Estatutos de Oxford las cuales también fueron violadas más tarde por Enrique III, cayendo prisionero en poder de Monfort.

A fines del siglo XIII con los diputados de la nobleza se formó la Cámara de los Lores, y los de las ciudades formaron la Cámara de los Comunes; ambas Cámaras formaron el Parlamento.

Término de la guerra de cien años. Terminó con el fracaso más completo para las armas inglesas, siguiendo una lucha dinástica; la guerra de las Dos Rosas, disputándose el trono las familias de York y de Lancaster, quedando el trono en poder de Enrique VII, fundador de la dinastía de los Tudor, y se estableció en Inglaterra la monarquía absoluta.

LA DESTRUCCION DEL IMPERIO BIZANTINO

Los turcos otomanos pertenecen a una rama del pueblo turco. Otman, fue el fundador del Imperio turco; a su muerte le sucede su hijo Orkhan, que se apoderó de las ciudades bizantinas de Nicea y Brussa.

Los turcos conquistaron los Balcanes, cercando Constantinopla Amurates I se apoderó de Adrianópolis, derrotó a los serbios en la batalla del Campo de los Mirlos, donde murió. Lo sucedió Bayaceto I que conquistó la mayor parte del Imperio griego.

Mahomet II puso sitio a la ciudad de Constantinopla que era defendida por el emperador bizantino Constantino Dragasés. Famoso en este sitio es el cañón gigante de Mahomet, disparaba de 7 a 9 tiros diarios, a una distancia superior a una milla.

Con la caída de Constantinopla desaparece el Imperio Romano, marca el establecimiento definitivo de los turcos en Europa y el fin de la edad media.

(Continuará)

APARATO DIGESTIVO

CLASE N° 8

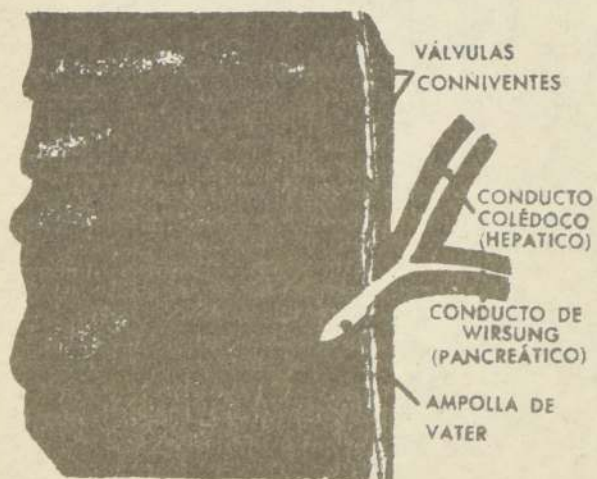
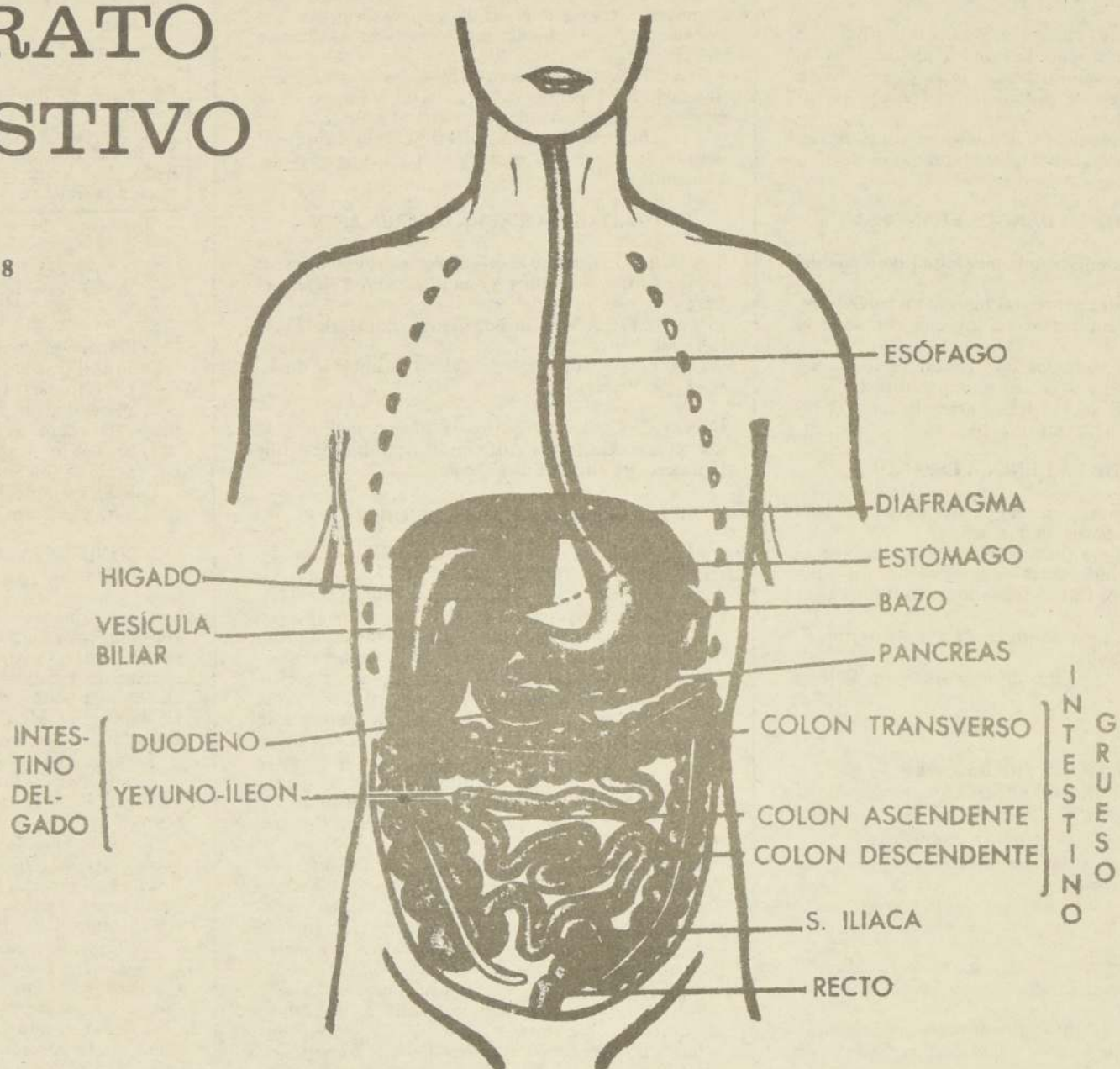

CORTE DE DUODENO
VISTO POR SU INTERIOR

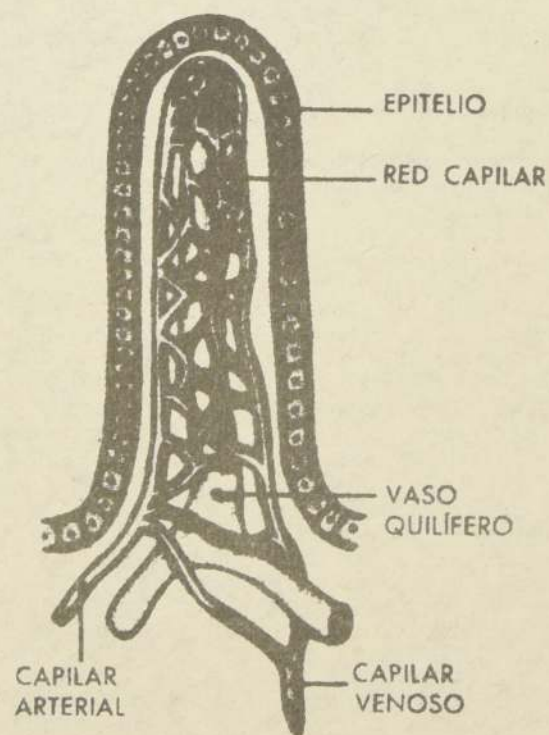

VELLOSIDAD INTESTINAL

Clasificación de las proteínas:

- 1.-Aminoácidos
2.-Péptidos
3.-Proteídos
- Holoproteídos
Heteroproteídos.

1.-Aminoácidos: Representan las unidades de composición de las macromoléculas proteicas. Químicamente se les puede considerar como derivados de los ácidos orgánicos, a los cuales se ha adicionado por desplazamiento de hidrógeno un grupo amino (-NH₂). El aminoácido más simple es el ácido aminoacético o glicocola. El número de aminoácidos conocido hasta el momento es el 20, lo que permite un gran número de combinaciones entre ellos para formar diversos tipos de proteínas, tal como ocurre con las letras del alfabeto, que al combinarse en diferentes formas, determinan la formación de palabras de diferente significado. Por esto decimos que los aminoácidos confieren especificidad a la materia viva, es decir, hacen posible que todos los seres vivos sean distintos entre sí (especificidad de grupo) y aún más, dentro de un mismo individuo sus tejidos son distintos debido a que las proteínas que las forman son distintas (especificidad tisular o de tejido).

La mayor parte de los aminoácidos que constituyen nuestro organismo pueden ser producidos o sintetizados a nivel celular por organoides llamados ribosomas, no obstante existen algunos aminoácidos de gran importancia llamados por ello aminoácidos esenciales, que nuestro organismo no está en condiciones de producir, razón por la cual debemos incorporarlo junto con la dieta alimenticia, entre ellos podemos nombrar la leucina, el triptófano, la arginina y la lisina.

2.-Péptidos: Son proteínas que resultan de la combinación de dos, tres, o más aminoácidos, determinando la formación de dipéptidos, tripéptidos o polipéptidos, respectivamente.

La unión que se establece entre los aminoácidos para formar la macromolécula proteica recibe el nombre de enlace peptídico.

3.-Proteídos o proteínas complejas:

- a) Holoproteídos
b) Heteroproteídos

Holoproteídos: son proteídos que por hidrólisis determinan la formación de aminoácidos y pequeñas cantidades de amoníaco. Entre ellos podemos nombrar las albúminas, las albumosas, las peptonas, las globulinas, el colágeno, etc.

Heteroproteídos: Son proteídos formados por una proteína la que va unida a un grupo químico de naturaleza variable llamado grupo prostético.

Entre los principales heteroproteídos podemos nombrar:

- 1.-Glucoproteídos. Ej: mucina (saliva)
2.-Fosfoproteídos. Ej: caseína (leche)
3.-Cromoproteídos. Ej: hemoglobina (sangre)
4.-Nucleoproteídos. Ej: material hereditario.

De los heteroproteídos nombrados los más importantes son los nucleoproteídos o nucleoproteínas, los que están formados por una proteína la que va unida a un grupo prostético representado por el A.R.N. o el A.D.N. Los nucleoproteídos son importantes porque se encuentran constituyendo el material genético (genes y cromosomas).

IMPORTANCIA BIOLÓGICA DE LAS PROTEÍNAS

1.- Por los aminoácidos que los forman, las proteínas son importantes como moléculas reguladoras del pH del medio interno, es decir, actúan como sustancias tampones o buffer.

2.- Son moléculas que sirven de base para la síntesis de importantes sustancias orgánicas tales como enzimas, hormonas, anticuerpos, etc.

3.- Por los aminoácidos que las forman las proteínas son importantes ya que confieren especificidad a la materia viva.

4.- Las proteínas son importantes porque representan la base estructural de todo ser vivo y no se concibe un ser viviente que no esté formado básicamente por proteínas.

5.- Desde el punto de vista alimenticio, las proteínas tienen importancia como moléculas reparadoras de desgaste orgánico y sólo ocasionalmente son utilizadas como moléculas energéticas, liberando 4,1 calorías por cada gramo de aminoácidos que se oxide.

Entre las proteínas más importantes podemos nombrar:

- a) Albúminas: caracterizadas por ser solubles en agua y coagulables por acción del calor. Ej: ovoalbúminas o clara de huevo, lactoalbúmina (leche), saroalbúmina (sangre) y miosina (carne).
b) Globulinas: Insolubles en agua. Ej: saroglobulina y fibrinógeno (suero sanguíneo).
c) Glutelinas del trigo.
d) Cromoproteínas (hemoglobina de la sangre)
e) Glucoproteínas (mucina de la saliva)
f) Fosfoproteínas (caseína de la leche, vitelina de la yema del huevo).

ACTIVIDADES DE LABORATORIO

Reconocimiento de principios inmediatos

a) reconocimiento de agua en la leche: Proceda a cortar un poco de leche en un vaso precipitado, para lo cual caliéntela suavemente y agréguele algunas gotas de jugo de limón o vinagre (ácido acético). Al cabo de

algunos minutos proceda a filtrar. La sustancia obtenida por filtración corresponde al suero de leche.

Tome un poco de suero en un tubo de ensayo y deje caer en su interior un cristalito de sulfato de cobre anhidro (color blanco). ¿Qué ocurrió con el sulfato de cobre? Compárelo con el sulfato de cobre hidratado. Interprete.

b) Reconocimiento de sales en la leche: Tome un poco de suero en un tubo de ensayo y agréguele algunas gotas de nitrato de plata. ¿Qué observa? A modo de comparación tome un poco de agua corriente en un tubo de ensayo y agréguele también algunas gotas de nitrato de plata. ¿Qué observa? Trate de establecer una relación con lo ocurrido en ambos tubos. ¿Qué sales identificó Ud en ambos tubos? Con la ayuda de su profesor realice la ecuación química que nos permitirá interpretar lo ocurrido.

c) Reconocimiento de glúcidos en la leche: Tome un poco de suero de leche en un tubo de ensayo y agréguele algunas gotas de reactivo de Fehling A y B y proceda a calentar. ¿Qué observa? ¿Qué glúcido o azúcar identifica Ud. en la leche con este experimento?

d) Reconocimiento de glúcidos en la papa: Troce una papa por la mitad y agregue algunas gotas de lugol. ¿Qué observa? ¿Qué glúcidos identificó Ud. en la papa con este sencillo experimento?

e) Reconocimiento de glúcidos en la uva: Proceda a exprimir algunos granos de uva y ubique el jugo en un tubo de ensayo, al cual agregue algunas gotas de reactivo de Fehling A y B. Proceda a calentar. ¿Qué observa? ¿Qué glúcidos identifica Ud. mediante este experimento en la uva?

f) Reconocimiento de lípidos en la yema de huevo: Ubique en un tubo de ensayo una pequeña porción de yema de huevo y agréguele algunas gotas de solución alcohólica de Sudán III, al cabo de un instante observe a trasluz. Con la ayuda de su profesor interprete lo ocurrido.

g) Reconocimiento de proteínas en el suero de leche: Tome un poco de suero de leche y adicione algunas gotas de ácido nítrico. Al cabo de algunos minutos observe. ¿Qué ocurre?

El color que Ud. observó es una reacción característica del ácido nítrico con una proteína, llamada reacción xantoproteica, ya que va acompañada de la formación de ácido xantoproteico. ¿Qué proteína identificó Ud. en el suero de leche? Proceda de la misma manera con la leche cuajada contenida en el papel filtro y con clara de huevo utilizando en esta oportunidad una cápsula de Petri. ¿Qué proteínas identificó Ud. en tales alimentos?

(Viene de la Pág. 3)

CASTELLANO

2.— El goce ... de una obra literaria es como el goce ... en la vida.

- A) intelectual - prohibido
—B) estético - amoroso
—C) preferido - pragmático
—D) resultante - sensual
—E) tradicional - inauténtico.

3.— Todo intento de apoderarse de la ... de la obra literaria ha de ... por la intuición.

- A) creación - realizarse
—B) índole - indicarse
—C) significación - estimularse
—D) unicidad - comenzar
—E) valoración - considerarse.

D.— COMPLETACION DE ANALOGIAS

1.— SUTIL:...

SUPERFLUO:...

- A. fino
—B. ingenioso
—C. delgado
—D. tenue
—E. perspicaz
- sobrante
excedente
insubstancial
innecesario
fútil

2.— GRACIL:...

... :ONEROSO

- A. craso
—B. grande
—C. gracioso
—D. grueso
—E. delicado
- leve
pesado
grosero
tenebroso
rudo

3.— FRITO: ..

... :ROMPIDO

- A. correcto
—B. freído
—C. matado
—D. robado
—E. pertinente
- incorrecto
roto
muerto
hurtado
obsoleto

RESPUESTAS OCTAVO EJERCICIO:

Comprensión de lectura I

- 1—C
2—A
3—E
4—D
5—C

Comprensión de lectura II

- 1—A
2—C
3—E
4—C

Términos excluidos

- 1—B
2—D
3—B
4—C
5—C
6—B

Completación de oraciones

- 1—C
2—B
3—D

Completación de Analogías

- 1—D
2—A
3—B

¿QUIEN ES AQUILES?

Aquiles es el protagonista o personaje central de *La Iliada*, obra que comienza así: "Canta, oh diosa, la cólera del Pelida Aquiles: cólera funesta que causó infinitos males a los aqueos y precipitó al Orco muchas almas valerosas de héroes, a quien hizo presa de perros y pasto de aves —cumpláse la voluntad de Zeus— desde que se separaron disputando el Atrida, rey de hombres, y el divino Aquiles".

Las líneas citadas dicen muchas cosas, entre las que destacamos lo que sigue: 1) Homero pide ayuda a la divinidad para cantar dignamente. Lo mismo ocurrirá al comienzo de *La Odisea*; 2) Se trata de contar una situación interior —la cólera, la pasión— del personaje principal; 3) Este es llamado por el nombre de su padre —Peleo—, así como más adelante se aludirá a Agamenón por el nombre de su padre Atreo; 4) La rabia apasionada de Aquiles nace de una pelea con su jefe Agamenón; 5) Esta rabia no se circunscribe a ambos héroes, sino que afecta a todo el pueblo griego, y 6) Toda esta lucha feroz está relacionada con los dioses, a los que se invoca, se menciona expresamente y se considera meta de los guerreros muertos.

Para entender todo esto, es del caso recordar el motivo de la guerra entre griegos y troyanos, nudo de *La Iliada*. París, guerrero troyano, hijo del rey Príamo, visita a Esparta y se enamora de la hermosa Helena, esposa de Menelao, que le ha concedido hospitalidad en su palacio. La roba y se une con ella en matrimonio. Los ofendidos griegos equipan una expedición que parte desde el Puerto de Aulis comandada por Menelao y Agamenón y que cuenta con guerreros tan poderosos como Aquiles, tan astutos como Odiseo, y tan sabios y prudentes como Néstor.

Julio Orlandi

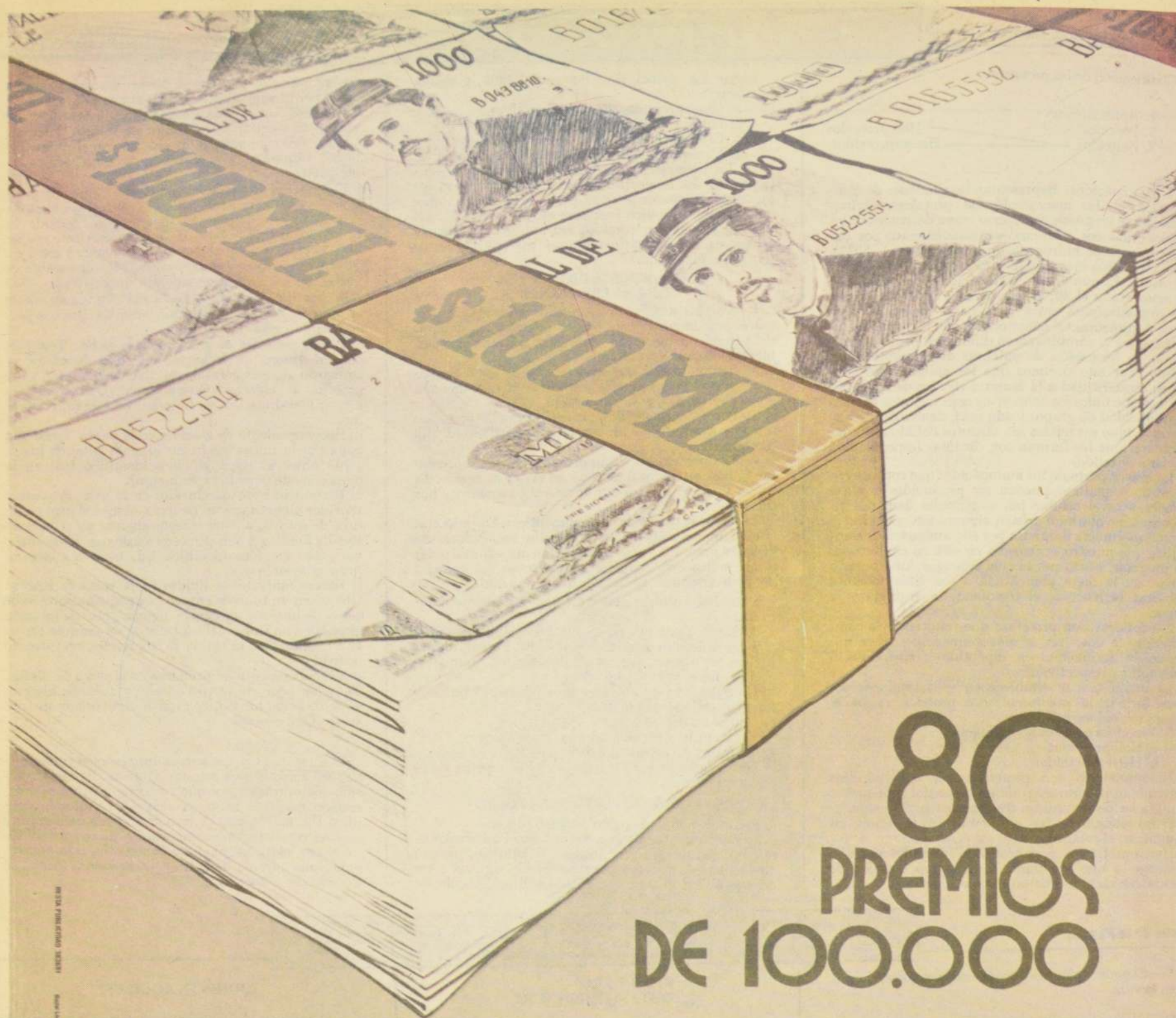

80
PREMIOS
DE 100.000

15 MILLONES
2 MILLONES

Polla

sorteo 8 Junio

Chilena de Beneficencia

REVISTA DE LA
**UNIVERSIDAD
DE CHILE**

VICERRECTORIA DE EXTENSION Y COMUNICACIONES

28 DE MAYO 1980

Nº 161



BITACORA



El Decano de la Facultad de Odontología de la Universidad de Chile, Dr. Jaime Mery, hace uso de la palabra en el Acto Solemne de conmemoración del trigésimo quinto aniversario de la creación de ese centro universitario. En la mesa de Honor, entre otras autoridades, se encuentran el Rector de la Corporación, Hernán García Vidal, y los Vicerrectores de Extensión y Comunicaciones, Fernando Riquelme Sepúlveda, y de Administración, Willie Hayes

Organiza la Facultad de Odontología Registro Nacional y Continental de Patología Bucal

- Anuncio fue hecho por el Decano Jaime Mery, en el Acto Solemne realizado para conmemorar el trigésimo quinto aniversario de ese centro de estudios

La organización y puesta en marcha de un centro para el registro de la patología bucal nacional y del continente, mediante un convenio con la Oficina Panamericana de la Salud, que busca determinar el perfil patológico que compete a la Odontología, dio a conocer el Decano de dicha Facultad de la Universidad de Chile, Dr. Jaime Mery, en un Acto Solemne desarrollado con motivo de instaurarse el "Día de la Facultad de Odontología".

En su intervención señaló que "hoy en día, conceptualmente, no se puede separar salud bucal de salud general".

"La opinión pública tiende, en su enorme mayoría, a identificar el campo de acción del odontólogo con las caries y sus complicaciones, señaló, pero caries es tan sólo el nombre de una enfermedad entre los cientos que constituyen la patología bucal y la cual es lamentablemente tan exagerada que abarca aproximadamente al noventa y siete por ciento de la población, con un daño promedio de siete unidades por persona. ¿Qué pueden hacer aproximadamente cuatro mil odontólogos chilenos para solucionar los catorce y medio millones de daños producidos por caries en nuestra población? ¿En qué forma se puede controlar o evitar el daño producido por los cientos de patologías que se pueden establecer en los tejidos blandos como labios, lengua, mejillas, glándulas salivales, tejidos duros de soporte, músculos, articulaciones, irrigación, inervación y otras?"

"Podríamos seguir enumerando numerosas problemáticas que la Facultad no puede ignorar ni eludir y que la obligan a una permanente adecuación tras la búsqueda de la verdad o de las soluciones que debe proponer y que le competen específicamente".

"Puedo manifestar con enorme orgullo que la Facultad de Odontología de la Universidad de Chile ha tomado iniciativas de real importancia en este ámbito entre las que destacan el mencionado centro para el registro de la patología bucal nacional y continental; la planificación y puesta en marcha de un ambicioso programa nacional de prevención en salud bucal, que ha contado con el generoso y eficiente apoyo de los medios de información, organismos oficiales e industrias privadas, y, en tercer lugar, la implementación de un programa de educación continuada que muestra una vigorosa y progresiva actividad de Postgrado".

bitio entre las que destacan el mencionado centro para el registro de la patología bucal nacional y continental; la planificación y puesta en marcha de un ambicioso programa nacional de prevención en salud bucal, que ha contado con el generoso y eficiente apoyo de los medios de información, organismos oficiales e industrias privadas, y, en tercer lugar, la implementación de un programa de educación continuada que muestra una vigorosa y progresiva actividad de Postgrado".

HOMENAJES

En el transcurso de la ceremonia, realizada al cumplirse 35 años de la creación de la Facultad de Odontología, se rindió homenaje a los seis Decanos que desempeñaron ese cargo hasta 1975, y que son el Prof. Alfonso Leng, ya fallecido; el Prof. Rafael Huneus; el Prof. Carlos Tapia Depassier; el Prof. Enrique Phillips; el Prof. Rubén Quintana Oyarzún, y el Prof. Hernán Barahona Justiniano.

A continuación se llevó a efecto la inauguración de diversas instalaciones que permitirán incrementar y mejorar aún más la labor docente y asistencial de la Escuela Dental.

Posteriormente, la Academia de Estudios "Alfonso Leng" realizó un Simposio sobre "Odontología Legal y Forense", cuyo objetivo es el de despertar entre los alumnos de la Facultad el interés por esa disciplina, con el fin de que tengan los conocimientos necesarios para una eventual colaboración con los equipos de investigaciones en el reconocimiento de, por ejemplo, las víctimas no identificadas de accidentes o actos violentos.

También en el marco de estas actividades conmemorativas, la Facultad hizo entrega de sus diplomas a los odontólogos egresados en 1979, acto que se realizó en el Salón de Honor de la Casa Central de la Corporación.

REVISTA DE LA UNIVERSIDAD DE CHILE

Representante Legal y Director Responsable: Fernando Riquelme Sepúlveda, Vicerrector de Extensión y Comunicaciones. Subdirector reemplazante: Darío Oses. Editor de Reportajes e Informaciones: Servicio de Comunicaciones, Director Raúl Montecino Rosas. Arte y Diagramación: Alicia Serrano y Fernando Rojas. Permitida la publicación total o parcial, mencionando la fuente. Impreso en los Talleres Offset de la Empresa Periodística "La Nación" S.A.



El tema "¿Se puede manipular la inteligencia a través de los genes?" fue abordado en una Mesa Redonda realizada en la Facultad de Medicina Norte, con la participación de los doctores Ricardo Cruz Coke, Armando Roa, Sergio Cheviakoff y Danko Brncic, quienes coincidieron en descartar tal posibilidad debido a "problemas de orden teórico y práctico", inclinándose por el mejoramiento de otras condiciones como la alimentación y nutrición, ya que la inteligencia, señalaron, es en cierta proporción hereditaria, pero en gran medida es producto del medio ambiente. En la foto, el Dr. Cheviakoff explica a los presentes las técnicas de la fertilización "in vitro"



Una amplia información respecto de las actividades que deberán desarrollar los jóvenes a través de sus años de estudio, entregó a los padres y apoderados de los alumnos que ingresaron este año a las carreras de Diseño y Arquitectura, el Decano de esa Facultad de la Universidad de Chile, Gastón Etcheverry, en una reunión realizada con tal objeto, en la que los instó a mantener un estrecho contacto con sus hijos, apoyándolos e interesándose en las tareas que realicen

SOCIEDAD CIENTIFICA DE CHILE

El Rector de la Universidad de Chile, Agustín Toro Dávila, fue recibido en calidad de Miembro Titular de la Sociedad Científica de Chile, organismo fundado en 1891, con el objeto de promover las actividades científicas en nuestro país.

Hizo entrega del diploma respectivo el Dr. Alejandro Garretón, correspondiendo al Dr. Ricardo Walsen dictar una conferencia titulada "Nuestra Medicina de Ayer y de Hoy". El acto se llevó a efecto en la Sala "La Capilla".

SEPTIMO COLOQUIO DE ZURICH

El catedrático Joaquín Barceló Larraín, Decano de la Facultad de Filosofía y Letras de la Universidad de Chile, participó especialmente invitado en el Séptimo Coloquio de Zurich, Suiza, evento que congregó a los más distinguidos filósofos europeos para deliberar sobre problemas de interés universal.

El profesor Barceló fue el único representante latinoamericano invitado a tan importante evento.

DROGADICCION JUVENIL

"El adolescente y las farmacodependencias" es el tema central de un curso que dictó durante el mes de mayo la Facultad de Medicina Norte y que estuvo dirigido a profesores de Enseñanza Básica y Media de Santiago.

El objetivo de las jornadas fue el de preparar a los educadores para enfrentar el problema de la drogadicción en sus respectivas áreas docentes.

ENDOCRINOLOGIA INFANTIL

La doctora Marie I. New, Profesora de la Universidad de Cornell y directora del Centro de Investigaciones Pediátricas del Hospital de Nueva York, participó como profesora invitada en el curso internacional sobre Endocrinología Infantil, que organizó la Facultad de Medicina Occidente de la U. de Chile.

En este curso, un grupo de especialistas analizó las diferentes enfermedades que afectan a las glándulas suprarrenales en los niños, las cuales si no son diagnosticadas y tratadas a tiempo, pueden acarrear gravísimas consecuencias.



Rectores y autoridades académicas de universidades de los cinco continentes, asisten al acto de celebración del 135° aniversario de la Universidad de Chile, en el Salón de Honor de esta casa de estudios

En su existencia más que centenaria, la Universidad de Chile animada por un espíritu auténticamente universitario y progresista, ha cimentado sólidamente su prestigio y proyectado su misión más allá de los límites territoriales de Chile.

Desde su creación, la Casa de Bello, fomentó un permanente contacto de sus académicos con los círculos científicos más avanzados del mundo, lo que permitió captar siempre de manera oportuna las transformaciones del pensamiento y el avance de la ciencia. Esta lozanía y la fecundidad de su obra le labraron un renombre merecido en el continente y atrajeron cada vez más hacia sus aulas a alumnos de otras naciones. Su influencia desbordó así las fronteras nacionales, para ejercer una misión de apostolado intelectual y de efectiva unión entre los pueblos de lengua y origen comunes.

En la actualidad, y con mucho más vigor que en el pasado, el avance del conocimiento científico y tecnológico, el conocimiento global de las tareas intelectuales, las estructuras educacionales, etc., constituyen un material susceptible de estudio sobre bases sistemáticas de intercambio. Todos estos puntos determinan imperiosamente que la institución esté permanentemente integrada a un proceso efectivo de relaciones internacionales, dado que la cooperación internacional es una herramienta indispensable no sólo para lograr el apoyo de recursos humanos y financieros, para la implementación de programas de la propia Corporación, sino que también para aportar la colaboración necesaria a otras instituciones que lo solicitan, a fin de desarrollar disciplinas en las cuales nuestra Universidad destaca.

El desarrollo de la investigación científica moderna no es factible si no se enfoca desde un punto de vista interdisciplinario. A ello viene aparejado un carácter interinstitucional por el grado de especialización de los distintos organismos de educación superior en determinadas disciplinas. Es por ello que la Universidad de Chile está preocupada de impulsar una política de relaciones con instituciones extranjeras, orientada a desarrollar actividades que contribuyan a generar conocimientos y a recibir asistencia necesaria para impulsar, por ejemplo, disciplinas de menor desarrollo.

La urgente necesidad de dar un empuje significativo a algunas áreas llamadas deficitarias en nuestro país, determina la generación de mecanismos que hagan posible la participación de personas de otras instituciones en las acciones propias de la Universidad de Chile. Para ello existe un programa de invitación a profesores extranjeros de alto prestigio que, incorporados a la actividad académica de la Universidad de Chile, dejan en el estudiantado una semilla que sin duda enriquecerá el acervo cultural del país.

PRESENCIA INTERNACIONAL DE LA UNIVERSIDAD DE CHILE

Asimismo, el gran número de académicos de la Universidad de Chile que es invitado por universidades extranjeras a instituciones internacionales para fines similares de docencia, de investigación, asesoría o transmisión de resultados de investigación, constituye un reconocimiento importante a la labor desarrollada hasta el momento por la Universidad de Chile y al liderazgo que ha logrado conquistar en ámbitos académicos internacionales.

Este reconocimiento se ha visto reforzado con la designación del Rector de La Casa de Bello, don Agustín Toro Dávila, como Miembro del Consejo Administrativo de la **Asociación Universitaria Interamericana**, con sede en Quebec, la que se hará efectiva el próximo mes de junio.

Un importante instrumento en la implementación de programas de intercambio es la suscripción de Convenios o Acuerdos, sea con universidades extranjeras o con entidades internacionales que, orientadas a desarrollar proyectos específicos programados año a año, permiten obtener fructíferos resultados a mediano plazo.

Entre estos Convenios, y a modo de ejemplo, se pueden mencionar los siguientes, suscritos en los últimos dos años:

1. Convenio con el Consejo Superior de Investigaciones Científicas de España en el que se desarrollan proyectos conjuntos de investigación en Nutrición Vegetal, Biología Celular y pronto se incorporará Química de Productos Naturales.
2. Convenio con la Universidad Federal de Santa Catarina, Florianópolis, Brasil, a través del cual se desarrollarán proyectos en disciplinas básicas, ingeniería y tecnología.
3. Convenio con la Universidad Nacional de Asunción, Paraguay, que aun cuando se inició en 1976 sólo con programas en Medicina Veterinaria e Ingeniería Forestal, en los últimos dos años se han agregado programas en Ciencias Médicas, Ciencias Químicas e Ingeniería.
4. Convenio con la National Foundation for Cancer Research que fortalecerá las investigaciones que se realizan sobre cáncer.
5. Convenio con la Universidad de la República del Uruguay, que cubre las áreas de Ingeniería Forestal y Agronomía.

6. Convenio con la Universidad de Oregón que orienta su actividad al entrenamiento de recursos humanos y a investigación en recursos de aguas continentales.

7. Convenio con la Universidad de Miami, recientemente suscrito, que permitirá el desarrollo de proyectos en el área de la salud y en biología marina.

La presencia de la Universidad de Chile en el ámbito internacional se ha traducido, últimamente, en un interés creciente de instituciones de Europa, Asia y América que han enviado proposiciones para establecer acuerdos de colaboración académica. Asimismo, la propia Universidad de Chile, a través de algunas de sus unidades académicas, está orientando esfuerzos por ampliar su actividad internacional hacia áreas de interés nacional como: las materias primas, el uso pacífico de la energía nuclear, el desarrollo de la Antártica, la contaminación del medio ambiente, la explotación de los fondos marinos, la comunidad del Pacífico que ha significado un incremento de las relaciones institucionales con Japón, Australia y otros países de la Cuenca del Pacífico.

Toda la gama de funciones relacionadas con el cumplimiento de la misión internacional de la Universidad de Chile, se realiza principalmente a través del Instituto de Estudios Internacionales, unidad académica que ha profundizado en el análisis científico de los grandes desafíos internacionales en sus múltiples aspectos sociales, políticos, históricos y jurídicos; y a través del Servicio de Desarrollo Científico, Artístico y de Cooperación Internacional que se encarga de promover, gestar e implementar la política de relaciones internacionales de la Universidad, en la que se cuentan hasta el momento Convenios con alrededor de 35 instituciones y/o universidades extranjeras y con varios más que se encuentran en etapa de estudio.

Una labor destacada han cumplido las diversas Facultades, Sedes regionales e Institutos especializados de la Universidad, al organizar congresos internacionales sobre determinados temas, visitas de prominentes especialistas y muchas otras iniciativas y programas de intercambio con universidades y centros de cultura de otros países del mundo.



CONCIERTO.— Con un concierto en el cual participaron diversos conjuntos pertenecientes a ese plantel, la Facultad de Ciencias y Artes Musicales y de la Representación de la Universidad de Chile inauguró su Año Académico 1980.

Participaron en esta presentación el Taller Coral dirigido por Domingo Sandoval; el Conjunto Oyuela; el área de danza, coordinada por Elly Griebel, y el Conjunto Instrumental dirigido por Genaro Burgos.

TRANSPORTE METROPOLITANO.— Un recuento de las principales realizaciones del transporte metropolitano en el último cuarto de siglo efectuó el arquitecto y profesor Juan Parrochia Begin en su obra "Santiago en el tercer cuarto del siglo XX", editada por la Facultad de Arquitectura y Urbanismo.

El documento forma parte de un conjunto de trabajos que, con diversos enfoques, se irán publicando sucesivamente bajo el título general de "Transporte Metropolitano en Chile" y cuyo objetivo es el de dejar un testimonio gráfico de una etapa del desarrollo de nuestra capital.

AFECCIONES CARDIOVASCULARES.— Los diferentes métodos de exploración en las afecciones cardiovasculares fueron analizados por un grupo de especialistas en la Facultad de Medicina Norte. Ello se logró mediante un curso de Postgrado en el que, entre otros temas, se debatió en torno a la utilización de la Medicina Nuclear en el área de la cardiología, especialmente lo relativo a radiofármacos.

COMISION DEL PACIFICO SUR.— En representación del Instituto de Estudios Internacionales de la Universidad de Chile, organismo que fue especialmente invitado para el efecto, la profesora e investigadora Gloria Echeverría Ducó participó en la Reunión Anual de la Comisión del Pacífico Sur, efectuada entre el 19 y el 23 de mayo en Noumea, Nueva Caledonia.

Igualmente, la profesora del mismo establecimiento Jeannette Irigoin fue uno de los 17 investigadores en Derecho Internacional del mundo que obtuvieron becas del Instituto de las Naciones Unidas para la Formación Profesional e Investigación, UNITAR, para perfeccionarse durante cinco semanas en Ginebra y La Haya.

RELACIONES INDUSTRIALES.— El Departamento de Relaciones del Trabajo y Desarrollo Organizacional, DERTO, está desarrollando un curso de Formación

de Especialistas en Relaciones Industriales, el que se prolongará hasta el 27 de noviembre próximo.

Está destinado a proporcionar una formación integral en esta materia a profesionales, ejecutivos y asesores que trabajen en el campo de las Relaciones Industriales.

Igualmente, ese mismo centro, dependiente de la Facultad de Ciencias Económicas y Administrativas, lleva a cabo un Seminario sobre "Desarrollo Gerencial", destinado a incrementar las capacidades y habilidades de los ejecutivos que se desempeñen en esas funciones.

SOFTWARE.— Un Seminario sobre Ingeniería de Software, dictado por el Profesor norteamericano Brian W. Kernighan, dictó la Facultad de Ciencias Físicas y Matemáticas de la U. de Chile a través de su Departamento de Ciencias de la Computación.

El Dr. Kernighan es docente e investigador de los Laboratorios Bell, de Estados Unidos, y ha escrito importantes libros y artículos técnicos sobre la materia, especialmente sobre programas computacionales y lenguaje respectivo.

BIOLOGIA COMO DESAFIO.— La Biología Contemporánea como un desafío interdisciplinario fue analizada por un grupo de especialistas en un curso al que concurrieron investigadores, docentes, profesionales y estudiantes avanzados del área médica, ingenieril y de otras profesiones afines.

Este ciclo fue auspiciado por la Facultad de Ciencias Físicas y Matemáticas y la Vicerrectoría de Extensión y Comunicaciones.

JORNADAS DE MEDICINA INTERNA.— La diabetes, la electrocardiografía clínica y diversos problemas neurológicos fueron los temas centrales de un curso que, a nivel de Postgrado, organizó la Facultad de Medicina Occidente de la U. de Chile en el Hospital Félix Bulnes.

Dicho certamen contó, además, con el auspicio del Área Nor-Occidente de Salud.

ASISTENTES SOCIALES.— Un curso de perfeccionamiento para Asistentes Sociales destinado a capacitarlos en la organización y administración de Servicios de Bienestar Social, dictó el Departamento de Trabajo Social de la Corporación.

Este ciclo cuenta con el reconocimiento del Servicio Nacional de Capacitación y Empleo (SENCE) y con el apoyo del Colegio Profesional de la Orden.



INGENIERO Y ARTISTA. El cálculo y la creación pueden convivir armónicamente dentro de una personalidad. Así parece demostrarlo el caso del ingeniero José Léniz Prieto, quien junto a sus estudios de ingeniería siguió otros de arte, desarrollando ambas actividades paralelamente a lo largo de su vida. Sus pinturas han sido reunidas en una muestra retrospectiva que, con el auspicio del Colegio de Ingenieros de Chile, se está presentando en el Museo de Arte Contemporáneo.



Un alumno de Educación Básica explica al Director del Liceo Manuel de Salas, Tulio Rojas, y a una profesora, detalles de uno de los trabajos presentados en la exposición "Chile, Pueblo y Océano", que organizó el establecimiento como culminación de las actividades paraacadémicas realizadas con motivo del Mes del Mar. La muestra está abierta al público en general desde el sábado 24 de mayo.

Julius Kakarieka, profesor de Historia Universal, fue designado Director del Departamento de Historia de la U. de Chile. Ocupa el cargo que dejara vacante Eugenio Pereira Salas, distinguido humanista, docente e historiador. El profesor Kakarieka realizó sus estudios en universidades del país y del extranjero entre los años 1945-50 y posteriormente asistió a cursos de perfeccionamiento en la Universidad de Bonn, Alemania Federal. Ha publicado ensayos sobre Maquiavelo, Santo Tomás de Aquino, Dante y otros personajes de la historia, en revistas de las Universidades de Chile y Católica.



REVISTA DE LA UNIVERSIDAD DE CHILE APARECERA JUNTO AL DIARIO LA NACION

- Informamos a nuestros lectores que desde el próximo jueves 12 de junio, esta revista aparecerá quincenalmente, junto a la edición respectiva del Diario La Nación.

HACIA UNA COMUNIDAD DEL PACIFICO: ¿MITO O REALIDAD?

Por Walter Sánchez G., Doctor en Ciencias Políticas, profesor del Instituto de Estudios Internacionales.

Dudas de la opinión pública.

Quien supone la formación, de la noche a la mañana, de una Comunidad del Pacífico al igual que la Comunidad Económica Europea, parte de una conjetura más utópica que realista. Sin ir más lejos, los propios latinoamericanos, a pesar de los sueños de Bolívar, aún no coinciden en un esquema de "comunidad" al estilo europeo.

No corresponde a este comentario divulgar mitos, tan falseados por la historia. Entonces, ¿por qué hablar de la apertura de Chile al Pacífico? ¿de qué manera entender que América Latina debe tener un papel en la Comunidad del Pacífico, y por ende Chile? ¿cómo se va a formar una comunidad, cuando las aguas del Pacífico bañan a las potencias más ricas y a las más minúsculas; a aquellas de origen asiático, caucásico y latino; a tantas civilizaciones y lenguas como conoce la imaginación...? ¿Es posible que se hable de una realidad, al hablar de la idea de una comunidad del Pacífico o hemos caído nuevamente en un mito, ennobecedor pero a la larga irreal?

Argumentos, tales como las enormes distancias, las barreras ideológicas, culturales, el enigma casi siniestro de algunos vecinos del Pacífico oriental y las extravagancias aparentes de los países insulares del Pacífico y Oceanía se esgrimen, como un mentís para mostrar que todo esto, es más una quimera que una realidad.

Para muchos es casi imposible conciliar el interés nacional con su diagnóstico de la realidad del Pacífico, diagnóstico, que muchas veces es fruto de una opinión no calificada o sin los antecedentes suficientes. No obstante, pretendemos aclarar estas dudas y probar que caminar hacia la Comunidad del Pacífico es marchar hacia el Siglo XXI, con paso firme. En esta "larga marcha", por cierto que se preserva y acrecienta el interés nacional, al mismo tiempo que se colabora con esquemas multinacionales y multifuncionales de cooperación horizontal entre los países medianos y pequeños de la Cuenca del Pacífico.

El Pacífico: enlace entre Oriente y Occidente.

El encuentro de civilizaciones, es un fenómeno que en ocasiones se produce en la forma de conflictos y guerras, otras por medios pacíficos y la mayoría de las veces en una mezcla de ambas situaciones. Hacia el futuro, se percibe este papel de puente civilizacional que puede jugar el Océano Pacífico en relación al Oriente y Occidente. Al respecto, es importante traer a colación la visión optimista que Arnold Toynbee y Herman Kahn, tienen en relación al futuro promisorio del Pacífico; ambos parecen ver dentro de este horizonte "el nuevo Mediterráneo del Siglo XXI".

En un reciente Seminario organizado por el Instituto de Estudios Internacionales sobre "América Latina y La Cuenca del Pacífico", en Isla de Pascua (1979), el Rector de nuestra Universidad, manifestó al inaugurar dicho evento:

"Se observa un nuevo punto de partida para los distintos países de las áreas que acceden al Pacífico; de acuerdo a los nuevos planteamientos que las necesidades vayan haciendo presente, las modalidades propias de las áreas involucradas podrán ir tejiendo redes de cooperación para su beneficio propio y para el progreso común. Esta labor de enlace y de diálogo para relacionar a los pueblos de Oriente con los de Occidente ya no tiene el sentido apocalíptico de destrucción y muerte que pudiera plantear un Spengler de última hora, ...para muchos observadores ya ha llegado la Era del Pacífico cuyos focos de irradiación propia transformarán la distribución de las fuerzas del equilibrio mundial, al punto que se piensa que en el siglo que se avecina, aquí, se centrará el mayor esfuerzo de desarrollo". He recogido estas palabras, por cuanto reflejan una de las preocupaciones constantes de nuestra Casa de Estudios y de nuestro Instituto en los últimos 10 años. Detrás de este esfuerzo, existe el convencimiento que a través del Pacífico, nuestro país puede jugar un papel de enlace entre el mundo de Oriente y con el de Occidente. No sólo se trata de ubicarse en el centro de las comunicaciones del Pacífico, como son nuestras avanzadas oceánicas, porque su lugar de epicentro se da también en el campo del tráfico de proyectos, ideas, cultura, información y conocimiento. En esta doble capacidad, material y cultural, Chile se encuentra en una buena ubicación para atreverse a jugar un papel de enlace entre civilizaciones y pueblos que desean colaborar en vez de volver a los enfrentamientos del pasado.

Comunidad de Intereses y de Problemas.

Las fabulosas riquezas que se encuentran en el subsuelo y en los fondos marinos, y en los enormes espacios que rodean al más grande de los Océanos, 10 veces superior al Mediterráneo, y con la mayor riqueza mineral y vegetal del planeta, con un lazo indestructible entre los pueblos que lo circundan. De este Océano proviene gran parte de la captura de la pesca mundial y es el mayor centro de transporte marítimo en la actualidad. La riqueza de la Cuenca equivale casi a la mitad de la de toda la humanidad, con una tercera parte de la población mundial aproximadamente (incluyendo China), y un ingreso per cápita superior a 2.000 dólares. Del total de las exportaciones entre los países de la Cuenca un 61 por ciento se realiza entre estas economías y una proporción semejante se mantiene para las importaciones; esto significa que hay una red de flujos comerciales intrapacíficos que refleja intereses de intercambio en común. Esta riqueza por cierto que despierta apetitos de poder para su control y este creciente comercio puede ser foco de fricciones, si no se adoptan medidas en común para resolver problemas diversos.

En una reciente reunión del Consejo Económico para el Pacífico, se discutió precisamente el papel del sector privado

en el aliviamiento de problemas que afectan a las economías del Pacífico, tales como la inflación, el desempleo y la necesidad de crear un centro de información para mejorar el nivel de conocimiento recíproco entre estos países. El sector privado chileno participó en dicho evento y la próxima reunión de ese importante órgano de enlace se realizará en nuestro territorio.

Los países del ASEAN* y el Pacífico Insular, tales como Papúa, Nueva Guinea, Fiji, tienen problemas comunes en materia de derechos oceánicos, desarrollo de la industria pesquera, política naviera, marina mercante y otros similares a los que tiene Chile y en los cuales nuestro país posee una larga tradición de práctica y estudio.

En general la explotación de las riquezas minerales submarinas, en el futuro creará problemas para los ingresos de las materias primas de los países continentales, ello afectará al cobre y otros metales: he allí otra área neta de intereses y problemas que se pueden solucionar de común acuerdo.

Espacios de cooperación cultural y entendimientos políticos.

La inmensidad de los 366 millones de kilómetros cuadrados, que mide la superficie del Océano, abre un espacio infinito para buscar avenidas de cooperación en el campo de las políticas culturales y entendimientos políticos mínimos para asegurar que nadie imponga la Pax Pacífica mediante su hegemonía.

Voces de alarma han surgido desde las costas del Pacífico. En abril 17, antes del viaje del Primer Ministro Ohira a Canadá y México, el máximo dirigente del Japón dijo: "Es la posición básica de Japón que la intervención militar de la Unión Soviética en Afganistán no hay como justificarla...", en un reciente número de la conocida Revista Pacific Community, el actual Canciller de Indonesia define el surgimiento de "una nueva guerra fría en el Pacífico"; por otro lado, el Secretario de Defensa de Estados Unidos ha ilustrado el enorme despliegue de la flota naval soviética en el Pacífico y en los mares de todo el mundo, hacia los más australes. Todo ello es un llamado a la unidad de acción para los países que tienen una voluntad de cooperación al margen de los alineamientos automáticos y que no desean verse satelizados por las nuevas potencias imperiales.

Mes del Mar y Siglo del Pacífico.

En la Universidad Católica de Valparaíso, al inaugurar el Mes del Mar, el Almirante José Toribio Merino Castro, ha resaltado una vez más la importancia del mar como fuente de vida, de seguridad y de progreso. Al revelar la creciente importancia estratégica de los mares australes, sus palabras se suman también a las de otros dirigentes del área, que han hecho llamados de advertencia para la defensa del Pacífico. Al mismo tiempo señaló, que 1.500 millones de dólares es el valor de nuestro comercio con 12 países del Pacífico Occidental, lo cual es una

puerta abierta para fomentar nuestra diplomacia económica y cultural en esa región.

Cifras y hechos como estos sirven para sacudir el ambiente de apatía en el cual a veces se sucumbe, debido a la falta de interés por estas materias. Estas cifras no son quimeras. El mito desaparece, cuando la distancia de ayer se transforma hoy, en el mejor medio de comunicación; gracias a la revolución de las comunicaciones y a la creciente interdependencia económica y cultural, las barreras han caído, para el intercambio entre civilizaciones y pueblos. Por ejemplo el Instituto de Estudios Internacionales con el Ministerio de Relaciones Exteriores, se encuentra en estos días participando en una reunión de la Comisión del Pacífico Sur e intercambiando proyectos de cooperación con varios países insulares del Pacífico.

El Mes del Mar, es una buena oportunidad para pensar y prepararse para vivir en el siglo XXI, el Siglo del Pacífico. Es quizás la mejor manera de ir construyendo, desde hoy, la emergente Comunidad Económica del Pacífico. Al respecto, el Curso Especial sobre el Pacífico en Perspectiva organizado para el próximo mes en nuestro Instituto, es otra actividad concreta, abierta al público y orientada a comprender mejor a los vecinos del Pacífico.

Múltiples son las áreas de concertación de la acción de foros internacionales, en organismos gubernamentales y privados donde se puede ampliar el espacio de los entendimientos económicos y políticos, paso a paso y materia por materia. Esta actitud de ir buscando progresivamente distintas áreas de cooperación funcional, es un camino más adecuado, sobre todo para el mundo asiático, que la precipitación de etapas futuras. Aprender a caminar antes de correr, es un viejo refrán oriental que mucho sirve a Occidente.

El intercambio cultural, la creación de programas dedicados al estudio de esta área del Asia Pacífico, como asimismo la incorporación de todos los sectores vivos, universitarios, periodistas, empresarios y gobierno, pueden pavimentar el camino hacia una Comunidad de cooperación cultural y económica a través del Pacífico.

*ASEAN: Asociación de Naciones del Sudeste Asiático formada por Filipinas, Malasia, Tailandia, Indonesia y Singapur.

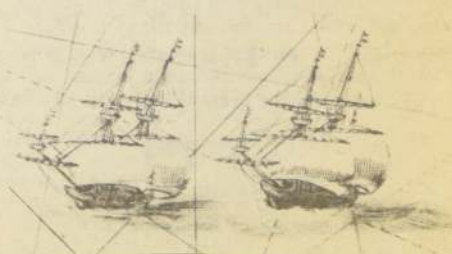

el planeta azul



La Tierra es el único planeta azul de todo el sistema solar. Los mares y océanos cubren más del 70% de su superficie y la distinguen de los planetas desérticos que nos rodean.

Este gran volumen de agua, junto a la de los ríos, lagos, napas y hielos polares y cordilleranos, constituyen la llamada hidrósfera, que junto a la atmósfera, tiene gran importancia para la conservación de la vida.

El mar se encuentra en constante movimiento. Sus aguas circulan verticalmente entre la superficie y las profundidades, y horizontalmente, por la acción de corrientes y mareas. En general estos movimientos son producidos por factores tales como la atracción gravitatoria de la luna y del sol, los vientos, las diferencias de temperatura y densidad de las masas líquidas, el relieve costero y de los fondos marinos.

EN EL ORIGEN

A pesar de esta actividad incesante, el mar es el medio ambiente más constante de la Tierra. Los océanos son verdaderos emporios de vida, más aún, se vinculan directamente con el origen de la vida, que comenzó en sus aguas hace varios millones de años. Los microorganismos primitivos habitaron por mucho tiempo el medio líquido, donde desarrollaron los primeros órganos de nutrición y reproducción. Desde el mar emergieron hacia tierra firme las especies que dieron origen al hombre. Por otra parte, el mar continúa siendo un requisito importante para la conservación de la vida. Sin los océanos, ésta probablemente se extinguiría, al menos en la forma en que la conocemos hoy día. Entre otras funciones, el mar actúa como un gran receptáculo de calor, nivelando las temperaturas extremas que podrían imperar sobre la Tierra.

ALIMENTACION Y TRANSPORTE

En la vida económica el mar también juega un papel de primera importancia. Guarda las mayores reservas de proteínas, minerales y energías del planeta. Todos estos bienes son consumidos con avidez por las sociedades industrializadas.

Se calcula que anualmente, la actividad pesquera extrae de los océanos 60 millones de toneladas de productos. Por otra parte, el mar provee la vía más barata de transporte y sus costas ofrecen el mayor lugar de recreación para la humanidad.

Existen evidencias de que desde el siglo 15 A. de C. los egipcios realizaban comercio de cabotaje a lo largo de las costas del norte de África. Hoy en todo el mundo se hace un activo tráfico marítimo y gigantescos buques tanques, capaces de transportar hasta 500 mil toneladas de petróleo, surcan los océanos.

MAR Y CULTURA

A pesar de todas las posibilidades que ofrecen los océanos, el hombre no ha desarrollado una adecuada cultura hacia

el mar, para obtener el aprovechamiento pleno de sus recursos. Se estima, por ejemplo, que mediante procesos eficientes podrían extraerse anualmente 2 mil millones de toneladas de productos alimenticios del mar, y que todas las proteínas diarias que requiere un hombre, podrían obtenerse de allí, a un costo inferior a los 50 centavos de peso chileno.

La contaminación bacteriana, química y nuclear, es otro de los problemas graves que el hombre ha ocasionado en los océanos.

LABOR UNIVERSITARIA

En nuestro país, donde el mar y sus recursos son de importancia decisiva, la Universidad de Chile ha asumido en gran medida la tarea de desarrollar esta cultura orientada hacia la mejor comprensión de nuestro mar. Así, el 28 de agosto de 1941 se creó la Estación de Biología Marina en Montemar, hoy Departamento de Oceanología de la Sede Valparaíso. Este centro fue el primero de su género establecido en Sudamérica. Posteriormente, en 1964, se creó el Departamento de

Oceanología de la Sede Antofagasta, que desde su fundación, en 1957, había estado realizando investigaciones científicas en Biología Marina.

En la actualidad, casi todas las Sedes de la U. llevan a cabo proyectos de investigación en materias vinculadas a las ciencias del mar.

Una mención especial merecen los trabajos realizados por nuestra Sede en el Santuario Cuna de Arturo Prat, el héroe que ha llegado a convertirse en un símbolo de la historia y los destinos nacionales ineludiblemente vinculados al mar.

PUBLICACIONES

el mar

en los destinos de Chile



En los momentos en que se celebra el Mes del Mar, resulta especialmente oportuna la edición del número 2 de la Revista de Estudios Universitarios, de la Sede Nuble de la Universidad de Chile, íntegramente dedicada al tema El Mar en los Destinos de Chile.

La publicación reúne una serie de documentos y conferencias, que formaron parte del Seminario Nacional, que se desarrolló en la Sede mencionada, entre los días 25 y 30 de septiembre de 1979.

—Se ha dicho que los pueblos tienen existencia histórica cuando viven para cumplir una misión, para realizar un objetivo-leemos en la introducción. Este es el vínculo fundamental que asentado en el territorio y amalgamado en la historia, es capaz de generar la movilización de un país tras un fin común... Siendo Chile un país marítimo por excelencia, lógico es estimular en los chilenos su aptitud de desplazamiento, su capacidad de empuje y empresa, en la vastedad geográfica que se abre para Chile desde Arica al Polo Sur, internándose en el corazón del Pacífico.

Al igual que el Seminario, el texto está dividido en tres unidades temáticas: Área de Relaciones Internacionales; Área de los Recursos del Mar y Área histórica geográfica. Entre sus autores figuran personalidades tan prominentes como el Comandante en Jefe de la Armada y miembro de la H. Junta de Gobierno, Almirante don José Toribio Merino Castro; el profesor Francisco Orrego Vicuña, Director del Instituto de Estudios Internacionales; el integrante del Estado Mayor de la Armada Nacional, capitán de navío Hernán Ferrer F.; el Vicerrector de la Sede Nuble de la U, profesor Fernando González; el Vicerrector de la Sede Antofagasta de esta misma casa de estudios, profesor Rubén Bustos L. y otros destacados profesionales e investigadores.

Vista del Santuario Cuna de Arturo Prat, en Nihue. La Sede Nuble de nuestra Universidad ha tenido un importante papel en su reconstrucción histórica.

La ornitología —estudio de las aves— día a día recobra mayor interés. Varias son las razones que impulsan, tanto a los profesionales universitarios como a los estudiosos en general, a la observación y análisis de la avifauna y sus relaciones con el medio natural.

Quizás el principal objetivo de estos estudios es el de obtener los conocimientos básicos que permitan al hombre adoptar actitudes tendientes a la conservación y adecuado manejo de nuestros recursos naturales. Sólo en la medida en que los habitantes de una región o del país tengan conocimiento de sus riquezas, podrán comprometerse con los principios fundamentales que impulsan el progreso cultural y económico.

EL APOORTE DE LOS ORNITOLOGOS

Chile, dispone de una extensa costa, y entre los innumerables elementos de su flora y fauna, están, desde luego, las aves del litoral, cuya incidencia en las comunidades marinas, es de notable significación.

No muchos hombres de ciencia se han preocupado de estudiar la realidad de nuestra avifauna, pero el aporte de nuestros ornitólogos ha sido de gran importancia para el conocimiento de esta disciplina.

Sin duda, la obra máxima sobre el tema es el trabajo realizado por los señores J. D. Goodall, A. W. Johnson y R. A. Philippi B. 'Las Aves de Chile' (B. Aires 1946), cuyos ejemplares lamentablemente no se encuentran actualmente en venta.

Recorriendo la bibliografía, podemos distinguir entre aves terrestres, aves marinas y aves oceánicas (G. R. Millie, A. W. Johnson 1970) entendiendo por las segundas aquellas que viven preferentemente en la costa.

RUTAS ENERGETICAS

Diversos investigadores como W. B. Alexander (1928), Robert C. Murphy (1936), P. Yáñez (1949) se han preocupado de establecer divisiones ecológicas para agrupar las aves de acuerdo a su relación con el medio marino, pero toda vez que se establecen nuevas dependencias entre las costumbres de las aves y el mar, estos márgenes se han ido ampliando o quedando en calidad de relativos.

Lo fundamental es reconocer en el

medio marino —como en el terrestre— la producción de materia orgánica a partir de la fijación de la energía solar por sus vegetales. De allí, se encadenan secuencialmente diversos organismos que se van alimentando y a su vez sirven de alimento, determinando rutas energéticas a través del mundo viviente.

En este contexto, las aves litorales encuentran su relación con las comunidades bióticas que de una u otra forma dependen de la producción energética del mar, y de acuerdo a esto, podremos agruparlas según lo directo o indirecto que sea su vínculo con el bioma oceánico en tres grandes grupos (P. Yáñez 1949):

- 1.— Aves litorales: visitantes accidentales.
- Visitantes cotidianos
- Litorales prop. dichas
- 2.— Aves costeras: Malas voladoras
- Buenas voladoras
- 3.— Aves pelágicas u oceánicas.

ADAPTACIONES

Adaptativamente, las aves marinas han desarrollado mecanismos fisiológicos —morfológicos y etológicos que por un lado facilitan su relación con el medio y por otro, les limitan la posibilidad de variar facultativamente sus hábitos e interacciones con el mismo. Así, forman parte de nuestra ornitofauna, aves de extrema especialización morfológica como el pinguino, cuyas alas se han transformado en aletas, sin dejar la menor posibilidad de usarlas para el vuelo; el rayador, cuyo pico, está desarrollado de tal forma, que sólo le permite la captura de organismos cerca de la superficie del agua, pero de ninguna manera coger un cangrejo entre las piedras. También existen aves cuya dieta alimentaria está circunscrita a un reducido número de especies como el *pato guanay*, los que al reducirse el stock de anchovetas disponibles en el océano, sucumben por falta de alimento.

MIGRACIONES

Sin embargo encontraremos también otras especies que han evolucionado adaptativamente a diferentes medios, los que les presentan los más variados recursos alimenticios, como es el caso de la *Gaviota de Franklin* que migra buscando siempre el verano, desde el Hemisferio Norte a las costas del Pacífico Sur, alimentándose a su paso de una infinidad de elementos, que van desde los cuerpos en descomposición, larvas de moscas, y coleópteros hasta crustáceos y peces, ampliando así su rango de alimentación, lo que le permite recorrer miles de kilómetros en busca del calor, quizás empujada por el peligro de no poder soportar bajas temperaturas ambientales y morir.

Largo sería interpretar aquí la historia de cada una de las especies que viven en nuestras costas o nos visitan en determinadas épocas. Pero es importante entregar algunos antecedentes que permitan orientar la observación, a la vez que atraer la atención hacia esta disciplina que nos brinda la oportunidad de incorporarnos al estudio de nuestro mundo viviente.

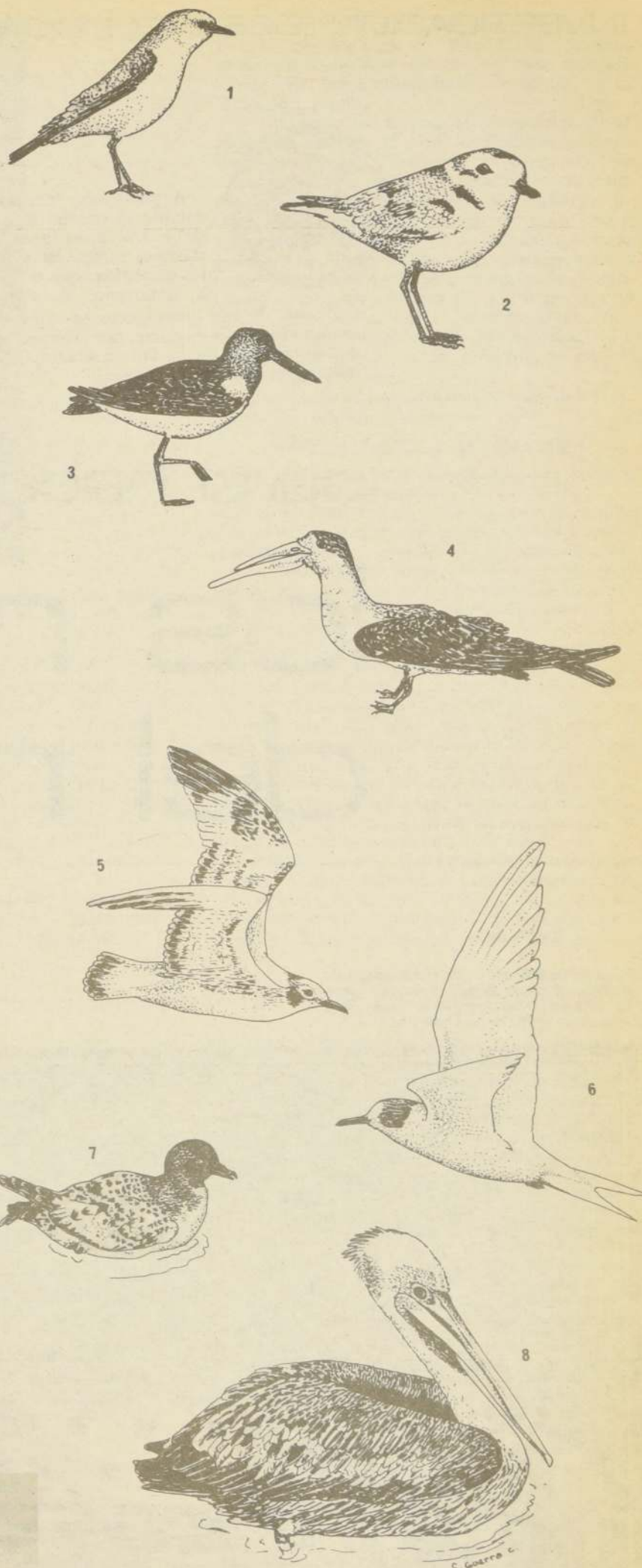

- 1.- *Muscisaxicola Macloviana*; "Dormilona", ave del O. Passeriforme que visita ocasionalmente la costa, alimentándose de insectos y pequeños crustáceos.
- 2.- *Charadrius alexandrinus*; "Pollito Nevado" propio de las playas de arena.
- 3.- *Haematopus ostralegus*; "Ostrero" con su pico adaptado a modo de bayoneta, para sacar los gasterópodos de las rocas, capturar en las pequeñas grietas y enterrarlos en la arena en busca de crustáceos.
- 4.- *Rhynchops nigra*; "Rayador" ave de pico plano. Captura organismos marinos introduciendo el maxilar inferior en el agua mientras vuela hábilmente con sus grandes alas.
- 5.- *Larus pipixcan*; "gaviota de Franklin" con su plumaje juvenil a su llegada a nuestras costas cada verano.
- 6.- *Sterna paradisaea*; "gaviotín ártico" volando hábilmente sobre la superficie del mar.
- 7.- *Daption capensis*; "tablero de damas" "petrel moteado" del Orden Procellariiformes cuyos individuos prefieren el océano abierto.
- 8.- *Pelecanus thagus*; "pelicano" "Alcatraz", ave de importancia guanera, una de las de mayor tamaño que vive preferentemente en el norte de nuestro país.

las aves del mar

Por el profesor Carlos Guillermo Guerra Correa, Instituto de Investigaciones Oceanológicas, Universidad de Chile, Sede Antofagasta.





A pesar que tenemos por delante el océano más vasto de la Tierra, es poco lo que sabemos acerca del trabajo de los científicos que se dedican a estudiarlo. A veces, los resultados de sus investigaciones nos tocan en forma indirecta. Así ocurre, por ejemplo, cuando una disposición de la Subsecretaría de Pesca, declara en veda alguna especie.

Entonces los gastrónomos y los aficionados a los manjares del mar, reaccionan con molestia. Es probable que ni siquiera sospechen de que detrás de todas estas reglamentaciones hay un trabajo de investigación arduo, paciente y silencioso, para asegurar la conservación de los recursos del mar.

— Es indudable que los organismos marinos son una fuente importante de proteínas, y estamos conscientes de que deben aprovecharse en beneficio del hombre —señala el Director del Departamento de Oceanología de la Sede Valparaíso de la U., Miguel Padilla—. Pero para que el recurso perdure, su extracción debe hacerse en forma racional. De esta forma, previamente hay que estudiar el recurso, medirlo y determinar, por ejemplo, cuánto crece, cuál es su longevidad, la estructura de sus poblaciones, cuántas veces se reproduce en el año, a qué edad ad-

para hacer perdurables los recursos del mar

Vista del edificio que ocupa el Departamento de Oceanología de la Sede Valparaíso de la "U". En sus planos originales se contemplaba ya la construcción de un Oceanario.

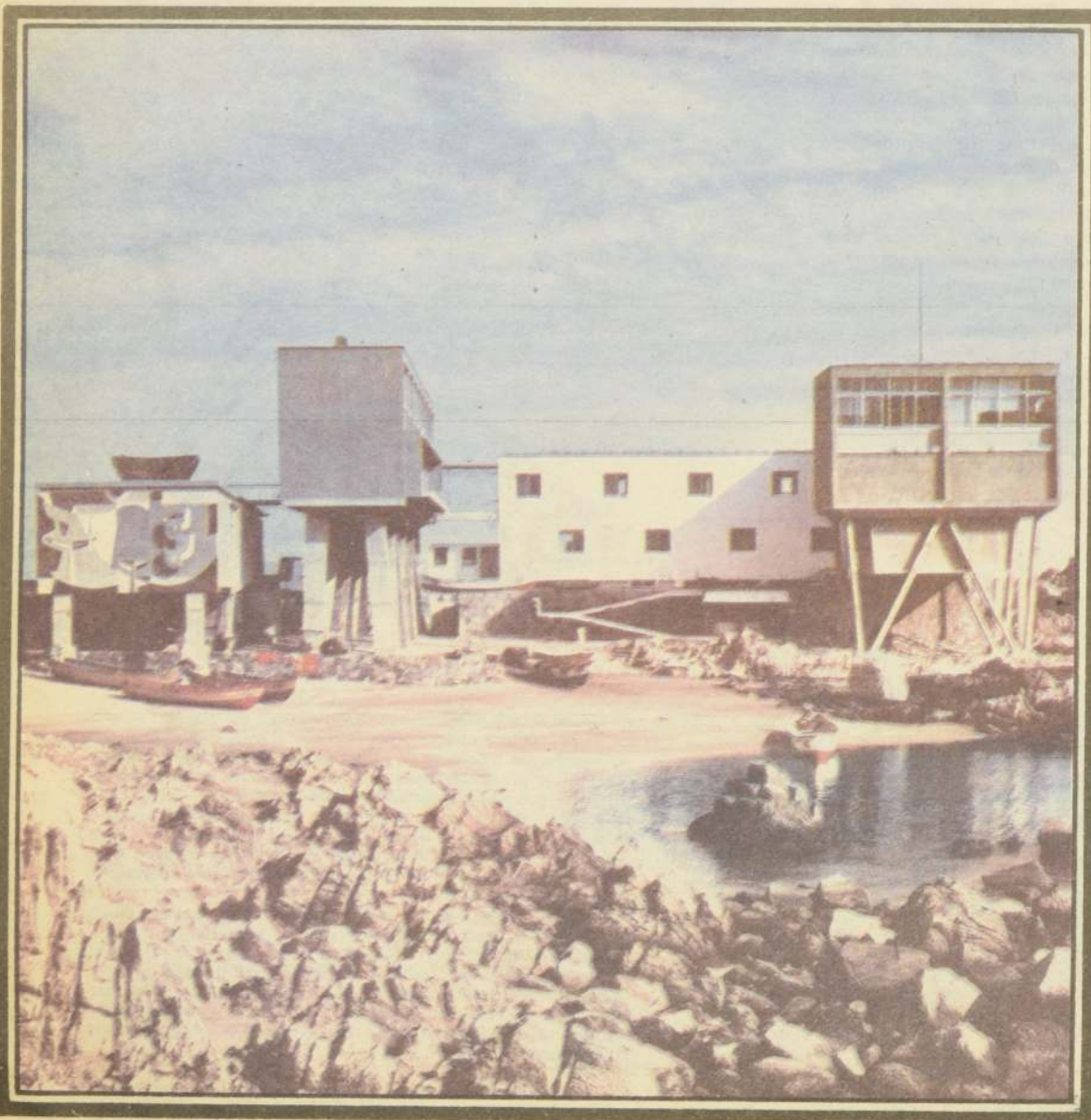

Oceanólogos de ayer y hoy: en la foto superior, un grabado que muestra a dos científicos de la primera expedición oceanográfica que se realizó en el mundo. Abajo una investigadora trabajando en los laboratorios del Departamento de Oceanología.



quiere su madurez sexual, etc. Con todos estos datos, el biólogo puede proponer ciertas medidas para el manejo del recurso.

TODOS LOS CAMINOS

En la actualidad el Departamento de Oceanología de nuestra Sede porteña, mantiene en vigencia 5 proyectos específicos de investigación; 11 proyectos de largo plazo; 2 proyectos en convenio, uno de ellos con la Subsecretaría de Pesca del Ministerio de Economía y el otro con el Comité Oceanográfico Nacional, y un proyecto en conjunto con la Facultad de Matemáticas y Ciencias Naturales. Este último se refiere a estudios sistemáticos, biológicos y de reproducción de algas de la V Región.

—Aunque silenciosa, nuestra labor es satisfactoria ya que estamos comprendiendo mejor los fenómenos que se dan en el mar —indica el

profesor Miguel Padilla—. Tenemos por otra parte, buenas perspectivas de intercambio internacional en materia de ciencias del mar, especialmente con las Universidades de Miami y de Hokkaido, Japón.

—Respecto de la calidad de nuestra investigaciones —agrega el profesor Padilla— podemos decir que hemos alcanzado un buen nivel en relación a lo que se hace en otras partes del mundo. En cuanto a la cantidad, sin embargo, no sucede lo mismo. Es que al parecer no le hemos tomado el peso al potencial de recursos que tiene nuestro mar. Otros países, como los japoneses sí lo han hecho y ello porque sus fuentes de alimentación no pueden provenir de otro lugar que no sea el mar. Pero va a llegar el momento en que también nuestro crecimiento demográfico, va a convertir el océano en la principal fuente de nuestra alimentación.

De esta forma, podría decirse que todos los caminos conducen al mar.

UN REGALO DE LA NATURALEZA

¿Cuál es la importancia del mar chileno como fuente de alimentos?

El profesor Padilla nos informa que una de las zonas más rica en recursos bióticos es la intermareal, es decir, aquella que se encuentra algunas veces bajo el agua y otras fuera de ella, según el movimiento de las mareas. Los organismos que viven en esta región, deben adaptarse a dos ambientes: el acuicola, cuando se encuentran inmersos, y el aéreo, cuando están expuestos a la atmósfera. Entre estos organismos están los recursos marisqueros que abundan en nuestro país, especialmente en la región que se encuentra desde el canal de Chacao hacia el sur, donde la costa muestra excepcionales condiciones de desmembramiento. Es una de las pocas zonas de este tipo que existen en el mundo. Se trata de un verdadero vivero proteico que la naturaleza nos ha dado, y que tiene un potencial enorme que es necesario estudiar para que se conserve.

Entre los proyectos de investigación de largo plazo en que trabaja el Departamento de Oceanología de la Sede Valparaíso, se cuenta uno destinado precisamente al estudio bio-oceanográfico de los canales del sur de Chile.

un oceanario para chile

En materia de extensión, el Departamento de Oceanología de nuestra Sede Valparaíso tiene un interesante proyecto que podría ser un efectivo instrumento para el desarrollo de la cultura marina de nuestra población y también un nuevo incentivo para el turismo de la Región. Se trata de la construcción de un Oceanario, en el que toda nuestra interesante fauna marina tendría la oportunidad de lucirse.

El proyecto de construcción de un acuario público anexo al actual Departamento de Oceanología, se remonta al año 1942, y se encontraba contemplado en los planos originales del edificio sede de este centro. Aún cuando las instalaciones previstas no se llevaron a efecto, entre 1948 y 1950, se abrió al público una pequeña sala de acuarios. Esta iniciativa encontró muy buena respuesta, pero debió ser cancelada por las necesidades de espacio para los trabajos de investigación.

¿DONDE ESTA LA DIFERENCIA?

Acuario y oceanario, ¿no son términos equivalentes? De ninguna manera. La diferencia está en que el acuario público es sólo un recinto de exposición pasiva de especies. El oceanario, en cambio, está en condiciones de brindar al público verdaderos espectáculos a cargo de aves, mamíferos y grandes peces marinos adiestrados, o números protagonizados por el hombre, como por ejemplo simulaciones del trabajo de perforaciones petrolíferas submarinas. De esta forma, además de recintos para expo-

sición de diversos organismos, el oceanario debe estar dotado de grandes estanques rodeados de graderías, donde los animales muestran al público sus habilidades.

—Junto con realizarse una importante tarea de extensión —apunta el profesor Miguel Padilla— a través del oceanario podría generarse ingresos que ayuden a financiar las actividades de investigación del Departamento.

LA PARTIDA

Muchas veces estos proyectos y anteproyectos pueden parecer sueños que se desvanecen en el papel. En el caso del oceanario, sin embargo, se cuenta con algunas cosas importantes como bases o puntos de partida.

En primer lugar está la concesión marina de Montemar, entregada a la Universidad de Chile. Esta permanece cerrada desde 1978 para el público, y se la ha designado como área de interés científico. El cierre permitió una extraordinaria recuperación de la flora y la fauna de la zona. En países del mundo que se encuentran a la vanguardia en materia de ciencias del mar, una de las formas de hacer que funcionen bien las reservas marinas es la de permitir el acceso controlado del público, con fines de cultura y de recreación. Un oceanario se presta a las mil maravillas para estos propósitos.

UNA FAUNA INTERESANTE

Por otra parte, el Departamento de Oceanología cuenta con la capacidad técnica y cien-

tífica como para realizar todo el trabajo de captación de las especies, proporcionándoles el ambiente adecuado a través del manejo de algunos factores tales como circulación y termorregulación de las aguas, etc.

Además, nuestro mar está habitado por una fauna rica, diversa y atractiva, dentro de la que se cuenta a especies "carismáticas", es decir, dotadas de gran simpatía, como las distintas variedades de pingüinos, y otras de gran inteligencia y sensibilidad como las toninas.

PERSPECTIVAS ECONOMICAS

Según el anteproyecto elaborado por el Departamento de Oceanología, la afluencia turística a Valparaíso y Viña, fue en 1978, de 131.392 personas. Proyecciones para 1982, hacen esperar que unos 209.000 turistas visiten estas ciudades. Según informaciones de prensa, por otra parte, en 1980, cerca de 120 mil turistas argentinos visitaron las playas de Chile central. Además, la población de la V Región ya sobrepasa el millón de habitantes, y se encuentra muy cerca de la superpoblada Región Metropolitana. Estas cifras dan margen para pensar que un oceanario en Montemar, cuenta con un vasto mercado potencial.

En el mundo existen unos 400 establecimientos de este tipo. Hasta la ciudad de Mendoza, que es mediterránea, cuenta con uno que se provee de agua y especies vivas en nuestras costas, y aún con los gastos de transporte se financia y deja beneficios.

DIMENSION UNIVERSITARIA

—Lo atractivo de este proyecto —nos explica por último el profesor Miguel Padilla— es que el oceanario nacional actuaría bajo la tutela universitaria. Esto contribuiría a que se pusiera énfasis en los aspectos científicos. Así, su misión fundamental sería la de acercar a la ciudadanía al mar y difundir muchos aspectos desconocidos de la biología marina. Podríamos, por ejemplo, exponer a las distintas especies rodeadas de sus respectivos hábitat ecológicos, reproducir sus cadenas alimentarias, etc.

Contralmirante Francisco Ghisolfo Araya, Subjefe del Estado Mayor de la Armada



• Este trabajo es parte de la Clase Magistral 'El Poder Naval y el Destino Marítimo de Chile', dictada por el Subjefe del Estado Mayor de la Armada, contralmirante Francisco Ghisolfo Araya, en el Departamento de Ciencias Técnicas de la Comunicación de la Universidad de Chile, el día viernes 16 de mayo

CONDICION MARITIMA DE CHILE

Situados en el extremo sur y occidental de América, somos ribereños del Océano Pacífico, cuyas aguas bañan nuestra dilatada costa desde la frontera norte con Perú. Pasando por el extremo sur del continente, ellas alcanzan por el otro lado de América la boca oriental del Canal Beagle, en el límite con Argentina, dado por la sentencia arbitral de su Majestad Británica. Tal posición, alejada de los principales centros de poder mundial, nos impone un aislamiento relativo respecto de estos focos de irradiación cultural y de comercio. Estamos distantes de las grandes poblaciones humanas y enfrentamos la masa líquida del más grande de los océanos del mundo. Esta situación, si bien es cierto que aparece ahora como desmedrada, irá cambiando radicalmente a medida que el eje geopolítico del mundo se traslade del Atlántico al Pacífico.

Ya en 1924, el gran geopolítico alemán Karl Haushofer, en su "Geopolítica del Pacífico", al hacer un análisis de este océano, vislumbró que las grandes concentraciones poblacionales y la magnitud de los recursos naturales existentes en los países ribereños, harían que el centro político del mundo se trasladara hacia el Pacífico en el siglo XXI.

Haushofer y George Renner dividen el Pacífico en cuatro cuadrantes. En el Norweste se localiza uno de los tres centros de poder del mundo, con Rusia, China y Japón, que ejercen su influencia sobre el Asia Oriental y Sudoriental, e incluye los países insulares de Filipinas y Malasia, por el Sur. El sector Noreste, comprende a Canadá y Estados Unidos, cuya influencia se extiende hacia el Pacífico Central, con Hawaii y otras posesiones insulares. Surweste abarca la masa continental de Australia, Nueva Zelanda y su influencia en la Micronesia y Melanesia. El sector Surweste, muy despoblado, fue llamado por Haushofer "El desierto oceánico". Predice que allí Chile, en razón de sus características y por ser un país legítimamente del Pacífico, está llamado a ser poder hegemónico en el sector sudamericano de este océano.

Es decir, la posición marginal actual con respecto al Atlántico Norte se convierte en una muy favorable con respecto al Pacífico; pero sólo tendrá valor, según Enrique Bunster, si surgiera entre los chilenos una conciencia marítima y renaciera la audacia y el espíritu de expansión que tuvo nuestro pueblo en el siglo pasado.

Al analizar dicha posición, debemos considerar en forma muy especial la Isla de Pascua, que fue incorporada a nuestra soberanía en 1888. Situada entre la Polinesia y el continente americano, en pleno océano, materializa la avanzada de Chile en su penetración hacia el Pacífico.

Constituye, asimismo, un punto de especial importancia la soberanía indiscutida de Chile sobre el Estrecho de Magallanes y ambas riberas del Paso Drake. Ella da a nuestro país el control de esas dos vías de comunicaciones interoceánicas, consideradas por los geopolíticos como una



de las siete llaves que controlan el ejercicio de poder mundial.

Ningún chileno debiera desconocer este hecho; y, quienes lo saben, no deben olvidarlo jamás.

La configuración física del Estado y la extensión del territorio son también factores de análisis. Chile, según Gonzalo Bulnes, "más bien que un país es una costa". En verdad, es sólo eso, una costa, en gran parte de espaldas a una cordillera y perdida en un océano. En la zona corazón se yergue esa enorme espina dorsal andina, que en nuestro territorio no es colonizable y nos aísla definitivamente de las grandes cuencas fluviales atlánticas. Por el norte, el desierto más seco del orbe nos separa del Mundo Andino y por el sur limitamos con los hielos polares. Nuestro territorio continental es tan menguado, que la naturaleza nos enfrenta al océano, área vital, en que se forja nuestro destino, pues los dominios marítimos de Chile, en superficie, son tres veces mayores que los terrestres, sin contar la Antártica.

Las riquezas de este mar, de su lecho y subsuelo son cuantiosas, muy superiores a las existentes en tierra firme. Han sido prospectadas a la fecha en forma incipiente y sus proyecciones resultan difíciles de imaginar.

Los recursos de hidrocarburos recién están siendo investigados en el mar. La minería submarina sólo existe en el pensamiento de algunos chilenos, mientras las naciones industrializadas se aprestan a iniciar su explotación en forma masiva.

La condición geomorfológica de los dominios nacionales, considerando tierras y mares, presenta tres conjuntos aislados, que sólo la vía marítima es capaz de unir: la parte correspondiente al continente sudamericano representa el 32 por ciento de nuestro patrimonio; las islas esporádicas y sus espacios marítimos constituyen otro 30 por ciento del mismo; al Continente Antártico corresponde el 38 por ciento restante. En la parte territorial del primero hay, a su vez, tres zonas muy bien diferenciadas, cuyo centro constituye la zona corazón del país: su extremo sur es insular y también lo es, virtualmente, el del norte. Este último es tal, pues se encuentra unido a la zona del centro solamente por una carretera, en toda su extensión, y por un ferrocarril, en forma parcial. Ambos son extremadamente vulnerables y de ello da fe la destrucción de algunos tramos de la carretera, causada por el mal tiempo que asoló el centro y el norte chico del país, a comienzos de abril pasado. El tráfico se mantuvo interrumpido por espacio de una semana. Aparece así el mar como la única vía capaz de vincular con seguridad las tres zonas continentales; también lo es para unir ésta y los sectores insulares y antártico.

Las materias primas existen en Chile en abundancia. El salitre, primeramente, y el cobre, después, han constituido para el país sus fuentes principales de ingreso y éste último seguirá siéndolo por mucho tiempo. Sólo la vía marítima está capacitada para hacer el transporte masivo del cobre, como mineral, refinado o procesado, a los países que lo compran. El hierro y otros minerales ferrosos se exportan, asimismo, en forma masiva a través del mar.

Mención especial merecen los combustibles líquidos. Los yacimientos de petróleo están concentrados en el extremo austral de Chile; por el mar va a los centros de refinación en el centro del país, y por el mar fluyen mayoritariamente los productos limpios a los principales centros de consumo.

El aprovechamiento de toda esta riqueza sólo es posible por medio del transporte marítimo, de modo que éste es vital para el desenvolvimiento económico del país. Lo anterior exige la existencia de una importante marina mercante y las instalaciones portuarias necesarias para facilitar tanto flujo expedito y seguro de estas materias primas como el ingreso de las importaciones que el país necesita, las cuales, a la fecha, se transportan por vía marítima en más de un 95 por ciento.

La posición del país, su geografía y las condiciones geomorfológicas son las condiciones que la naturaleza impone a la nación; pero ellas son estáticas y requieren la pujanza de la raza, la conducción de los estadistas y la creación de una conciencia marítima nacional. Esta debe di-

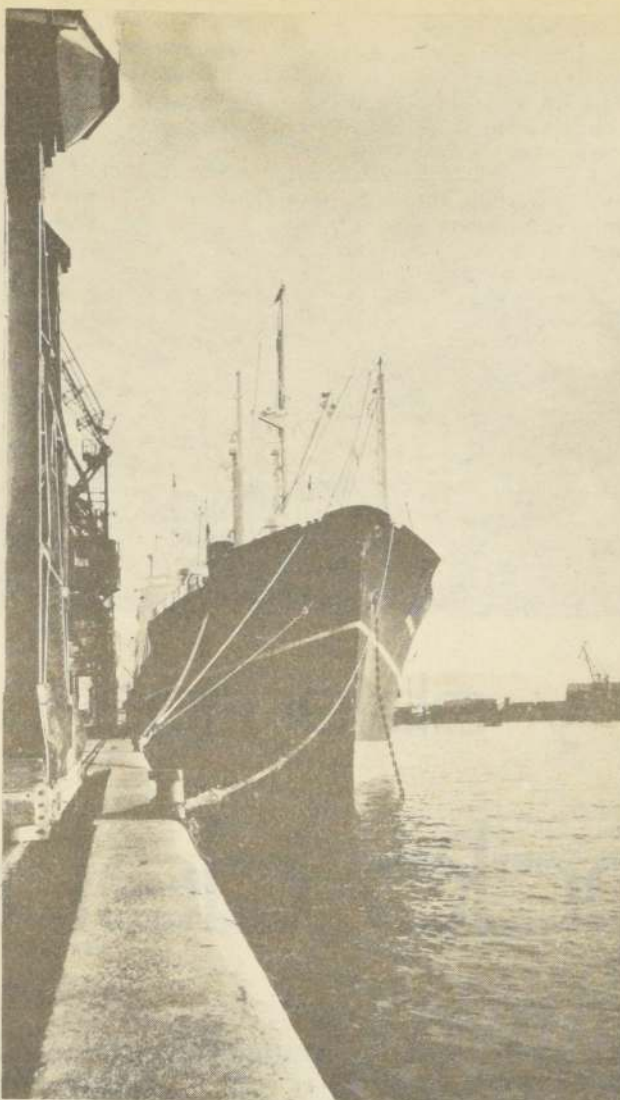

namizar dichos factores y, puestos en acción, generarán la riqueza del país y darán bienestar a sus habitantes.

La población chilena bordea actualmente los 11 millones de habitantes y muestra una homogeneidad que permite encontrar al hombre típico chileno en cualquier parte de nuestra extensa geografía.

Esta realidad, advertida ya por muchos viajeros que visitaron nuestro país entre los siglos XVIII y XIX, constituye un hecho de capital importancia para una correcta interpretación del pasado y el presente de Chile y representa un enfoque de insospechadas proyecciones, cuando se desea prever el futuro de la nacionalidad y diseñar las estrategias adecuadas para un desarrollo integral y armonioso de sus potencialidades.

La explicación de esta singularidad no puede ser otra que el hecho de haberse cruzado ampliamente el español, representante de una de las más altas expresiones de la civilización occidental y poseedor entonces del imperio más extenso y poderoso de la tierra, con el indio, cuyo origen se remonta, tal vez, al habitante primitivo de las

islas del Pacífico. Como la población indígena no era abundante y la fusión de las dos razas fue muy completa y en todos los niveles de la sociedad chilena, el país no quedó dividido en estratos diferentes, ajenos el uno al otro, con la riqueza y la cultura reservada para unos pocos, y la pobreza esparcida en otro grupo, étnicamente distinto.

Surgió así una raza cohesionada que produjo un pueblo, como el chileno, capaz de construir un país en una loca geografía, pero poseedor, a su vez, de una historia muy cuerda, como expresó en una oportunidad el profesor brasileño Pedro Calmón. Se ha distinguido desde los albores mismos de la independencia por su altivez nacional, un innato sentido de la jerarquía y el orden, amor por la libertad, audacia para abrir nuevos cauces al progreso, tenacidad para superar algunos factores negativos de su medio geográfico y una decisión permanente de atenuar sus efectos cuando le ha sido humanamente posible.

Pero este pueblo, lamentablemente, no ha demostrado una vocación marítima.

Benjamín Subercaseaux, en el prólogo de su genial obra "Tierra de Océanos", destaca este hecho y cómo gobernantes y gobernados, obcecadamente han desconocido esta condición geográfica esencial, manejando el país con una mentalidad casi exclusivamente agrícola. Expresa que "jamás se vio en la historia lucha más dolorosa entre el sentir de un pueblo y la realidad marítima a que lo abocaban el destino y la propia necesidad de perdurar".

Esta falta de vocación marítima es una rea-

"...Sólo la vía marítima está capacitada para hacer el transporte masivo del cobre, como mineral refinado o procesado a los países que lo compran. El hierro y otros minerales ferrosos se exportan, asimismo, en forma masiva a través del mar"

lidad que, nos guste o no, debemos reconocer para estructurar un plan de acción a fin de crear y desarrollar esa necesaria conciencia marítima, en el cual vosotros, estudiantes de las ciencias y técnicas de la comunicación tenéis una labor importantísima. Los medios de difusión son indispensables para crear actitudes, llegando en forma masiva a nuestros conciudadanos. Comprendiendo vosotros el problema, tenéis la obligación de alistaros en esta cruzada que desarrolla la Armada, auténtica conciencia marítima de Chile.

La lucha será ardua, porque no heredamos de ninguno de nuestros antepasados una conducta marítima. Indios y españoles fueron más bien de hábitos continentales. Si entre España y América hubiese existido una comunicación terrestre, no cabe duda alguna de que esa, únicamente esa, hubiese usado el español de aquella época. Contra esta realidad lucharon en su tiempo Valdivia, O'Higgins y Portales, que tuvieron una clara conciencia marítima; en el caso del segundo, derivada tal vez de su ancestro irlandés y de su educación en Inglaterra. Portales comprendió con toda claridad que el mejor destino de Chile estaba en el mar.



cordilleras y abismos en el fondo del mar

• Interesante línea de investigación de la Facultad de Ciencias Físicas y Matemáticas revela recursos que guardan los fondos oceánicos del Mar de Chile.

• El océano existía hace 3.100 millones de años.



Desde valiosos recursos minerales y energéticos hasta productos que tienen múltiples usos, como por ejemplo en alimentación para aves e industrias del cemento, contienen los fondos oceánicos del mar chileno.

Un estudio permanente para conocer las características de estas profundidades y lo que guardan en sus rincones más inaccesibles, está realizando el Departamento de Geología (Sección Geología Regional) de la Facultad de Ciencias Físicas y Matemáticas de nuestra Universidad. El académico de ese plantel, Eduardo Valenzuela A., quien se ha dedicado específicamente a este tipo de investigaciones, sintetizó para la "Revista de la Universidad de Chile" parte de sus conocimientos sobre la materia, como asimismo el resultado de algunos de sus trabajos científicos, vertidos en varias publicaciones.

El Profesor Valenzuela es Master en Oceanografía, título que obtuvo en Scripps, Universidad de California.

LÍMITES DEL MAR CHILENO

El Mar Chileno es aquella porción de los océanos Pacífico y Austral que enfrentan los doce mil kilómetros de nuestro litoral sudamericano y antártico. Se extiende desde el paralelo de Arica por el Norte ($18^{\circ} 21'$), hasta las costas del Territorio Antártico por el sur. Su límite occidental es el meridiano de los 113 grados de Longitud Oeste, el cual pasa 200 millas náuticas al oeste de la Isla de Pascua. Por el sur, comienza a la latitud del Canal Beagle y se prolonga hasta el territorio Antártico chileno comprendido entre los 53 y 90 grados de Longitud Oeste (Fig. 1).

TRES CUENCAS

La configuración del fondo oceánico que enfrenta el territorio, es dominada

por dos cordilleras, conocidas con los nombres de Dorsal Pacífica y Dorsal Chilena, las cuales delimitan las cuencas Chilena y Austral (ver Fig. 1).

La cuenca chilena presenta forma triangular con vértices en Isla de Pascua, Península de Taitao y Codo de Arica. Sus tres lados están formados por: la Dorsal Chilena; la Fosa Submarina comprendida entre Península de Taitao y el límite con el Perú; y el Cordón Volcánico de Nazca que hacia el oeste continúa en las islas Sala y Gómez e Isla de Pascua. En esta cuenca se encuentran las restantes islas oceánicas chilenas, es decir el plantel volcánico de San Félix y San Ambrosio y la cadena volcánica de Juan Fernández, que se extiende desde Isla Alejandro Selkirk hasta el monte submarino O'Higgins.

La cuenca austral se conoce también con el nombre de Bellingshausen o de Baker. Sus límites naturales son la Dorsal del Pacífico y la Dorsal Chilena por el norte, el litoral chileno sudamericano y antártico por el este y los meridianos de los 90 y 113 grados por el oeste.

Entre el extremo austral de Sudamérica y la península antártica existe una tercera cuenca conocida con el nombre de Drake, la cual se prolonga hacia el este para alcanzar el Arco de Scotia.

ORIGEN DE LOS FONDOS MARINOS

En las últimas décadas se ha comprobado que la totalidad de las muestras extraídas del suelo y subsuelo marino son rocas volcánicas, conocidas con el nombre de "Basaltos Toleíticos". Se trata de rocas de color oscuro o negro que están formadas por vidrio volcánico hidratado con agua de mar y cantidades menores de otros minerales como plagioclasa, piroxena y olivina. Los centros de emisión de estas rocas se encuentran en la cima de las dorsales submarinas. En algunas localidades, como por ejemplo Isla de Pascua, la actividad volcánica es tan intensa que produce un cono volcánico de tres mil metros de altura sobre el fondo



Figura 1: Límites del Mar Chileno y principales rasgos de profundidad.

marino, cuya cima sobresale en la superficie del mar.

Una característica notable de las rocas extraídas del fondo marino es su edad, la cual se determina por métodos radiométricos. De Isla de Pascua a Caldera, la edad de las rocas aumenta paulatinamente desde 0,5 a 1,5 millones de años en Rapanui hasta aproximadamente 21 millones de años en el borde oceánico de la fosa submarina que enfrenta a Caldera. Si se compara esta última edad con la de las rocas que forman el litoral de Caldera, las cuales varían de 140 a 350 millones de años, se deduce que el suelo y subsuelo oceánico es más joven que la corteza occidental.

LA EDAD DEL OCEANO

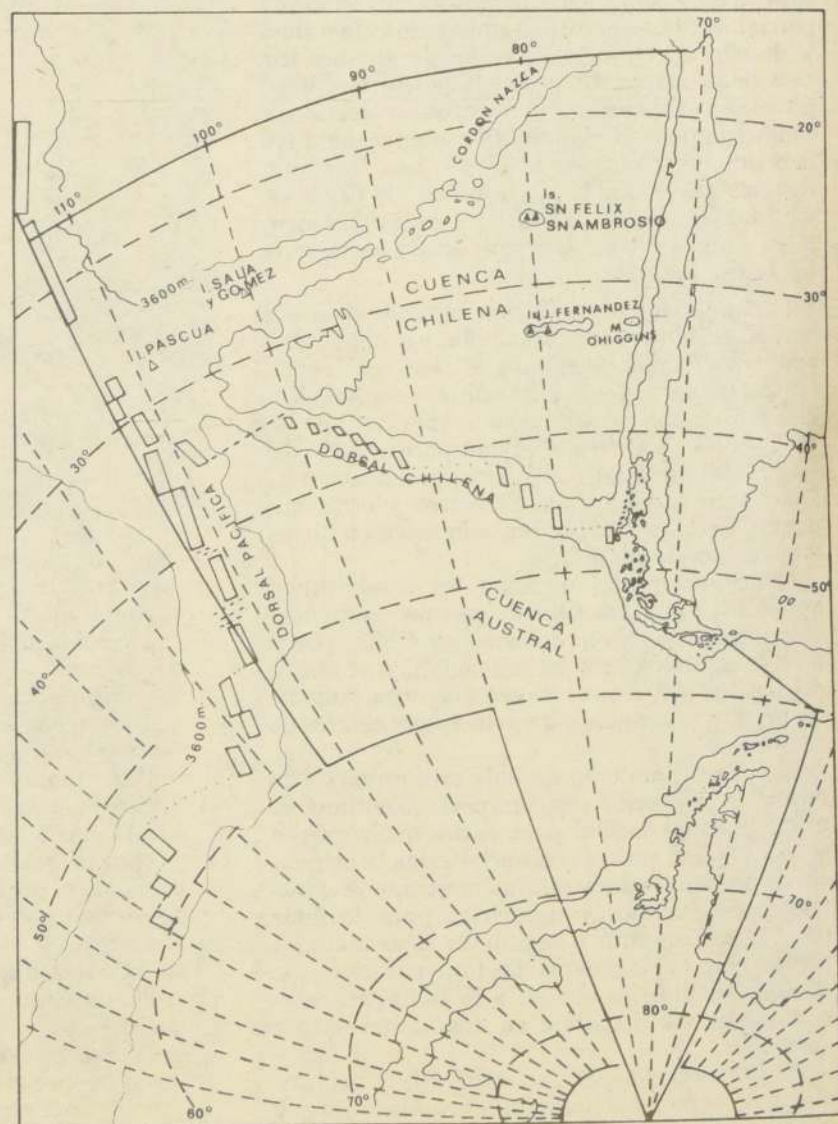
En los restantes fondos marinos del planeta, se han analizado varios miles de muestras, pero en ninguna parte se han encontrado rocas o sedimentos más antiguos que 180 millones de años. Aún más, en el continente africano, hay hallazgos de sedimentos marinos emergidos, portadores de algas calcáreas, los cuales demuestran que el océano ya existía desde hace 3.100 millones de años atrás.

Estos antecedentes permiten afirmar que el agua de los océanos es más antigua que las cuencas oceánicas, y que la corteza rocosa suboceánica se ha renovado totalmente varias veces durante la vida de nuestro planeta (4.600 millones de años).

En la actualidad se sabe que los fondos marinos se forman o "nacen" por inyección de materiales basálticos provenientes del interior de la tierra (Manto), los cuales penetran por grietas a lo largo del eje de las dorsales (Figura 2). Las dorsales del Pacífico y de Chile son en la actualidad los centros generadores de la corteza oceánica que subyace el mar chileno. La continua adición de materiales a lo largo del eje de las dorsales, produce un efecto de empuje, que provoca el desplazamiento lateral de los basaltos previamente enfriados por el contacto con el agua y con las rocas preexistentes.

La inyección de los basaltos en las dorsales provoca temblores. Mediante el análisis de los temblores, se ha comprobado que el fondo marino generado por la Dorsal Pacífica, se desplaza lateralmente a la velocidad de diez centímetros por año. Para la Dorsal Chilena, se obtienen velocidades menores de cuatro centímetros por año. En el margen continental, el mayor peso del fondo marino en movimiento, hace que éste se introduzca por debajo de los continentes. El proceso mediante el cual la corteza oceánica se introduce bajo el continente se conoce con el nombre de "Subducción". Este proceso genera la fosa chilena y explica la alta sismicidad del territorio nacional (Ver figura 2).

IMPORTANCIA ECONOMICA

Sobre los llamados "basaltos toleíticos" del suelo oceánico se superpone una delgada capa de sedimentos cuyo espesor medio es de 300 metros (ver recuadro en figura 2). Estos sedimentos están formados mayoritariamente por carbonato de calcio y por sílice opalina (proveniente

de microorganismos, Foraminíferos, Radiolarios y Diatomeas). En los niveles superficiales de esta capa sedimentaria, se encuentran diseminados los Nódulos de Manganeseo con un alto contenido de Hierro, Cobre y Cobalto, en concentraciones de cuatro a cien kilogramos por metro cuadrado. Sobre la base de la tecnología actual, se consideran yacimientos explotables aquellas áreas con concentraciones de nódulos iguales o superiores a diez kilogramos por metro cuadrado.

El fondo oceánico del mar chileno, presenta concentraciones medias de cinco kilogramos por metro cuadrado con el consiguiente contenido metálico promedio: Manganeseo 22,3 por ciento; Hierro 25 por ciento; Aluminio 2,9 por ciento; Níquel 1,32 por ciento; Cobre 0,6 por ciento; Cobalto 0,1 por ciento. Si se considera, que en la actualidad se explotan yacimientos de Cobre en el continente con leyes hasta de 0,4 por ciento, se deduce que los Nódulos de Manganeseo son un recurso de importancia considerable.

OTROS RECURSOS

Independientemente de lo anterior - expresa el Profesor Eduardo Valenzuela A., los sedimentos del margen continental chileno incluyen zonas favorables para la explotación de gas natural y petróleo, como las ya reconocidas en la

plataforma de Lebu, Isla Mocha, Toltén y Estrecho de Magallanes.

En la región costera se conoce la existencia de otros recursos marinos que, si bien están subordinados en importancia a los metálicos y energéticos, eventualmente pueden ser de importancia local. Entre ellos, se destacan los placeres de minerales pesados como el Rutilo, la Titanita y el Oro, depósitos de arena, útiles como materia prima para cristalería y moldes de fundición; gravas de playas que se utilizan como agregados para concreto, construcción de caminos y en obras portuarias; conchuela que se consume en la refinación de azúcar, la industria del cemento y como aditivo en la alimentación de aves.

M.E.R.P.

Isla de Pascua: la intensa actividad volcánica, produjo un cono volcánico de tres mil metros de altura sobre el fondo marino, cuya cima sobresale en la superficie del mar.

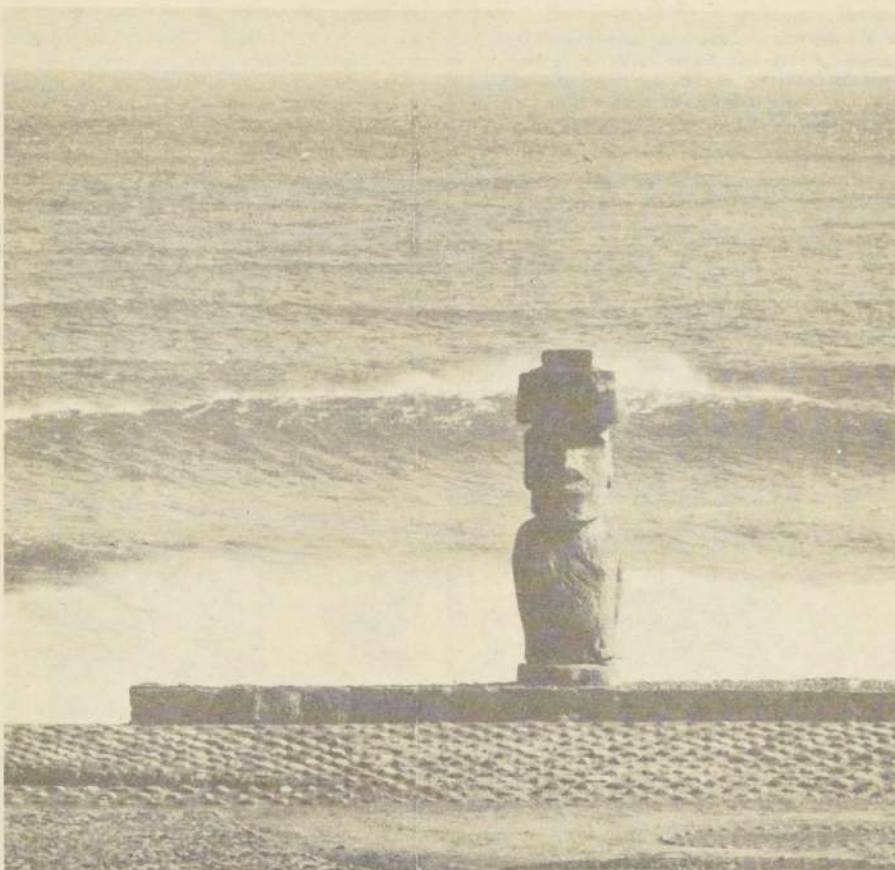

Corte transversal del fondo marino de la Latitud 40 grados Sur, que corresponde a la zona comprendida entre Osorno y Puerto Montt.

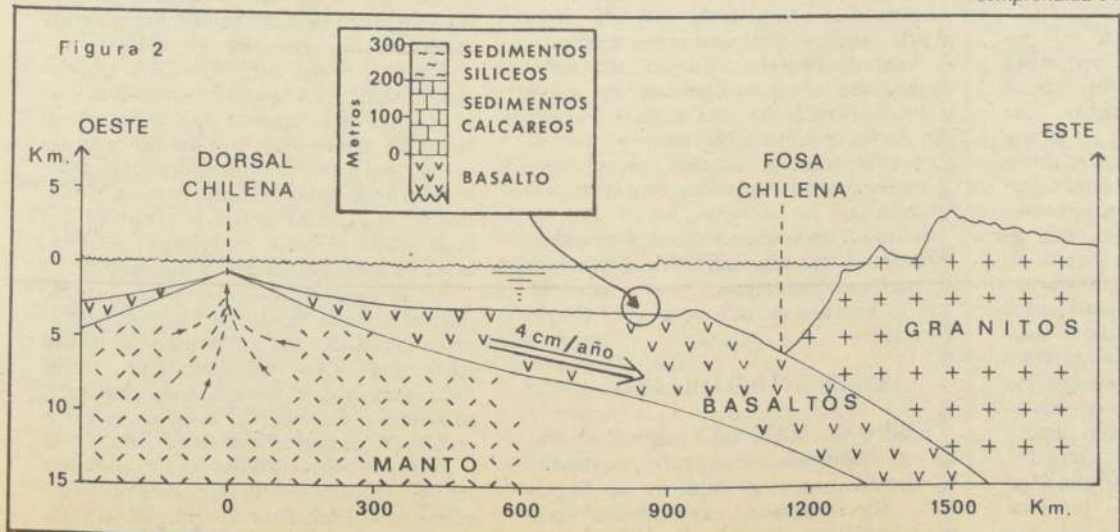

ARTE Y CULTURA

Del 29 de Mayo al 11 de Junio

EXPOSICIONES

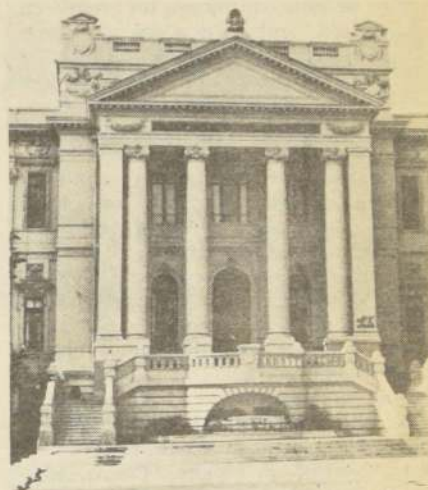

MUSEOS DEPENDIENTES DE LA UNIVERSIDAD DE CHILE

Museo de Arte Contemporáneo - Parque Forestal. Inauguraciones:

Jueves 5 de Junio: PINTURAS DE JORGE FABRES

(Abierta hasta el 26 de Junio)

Martes 10 de Junio: RETRATOS DE LEONOR DE AMESTI

(Abierta hasta el 29 de Junio)

Además, permanecen abiertas hasta el 31 de Mayo:

COLECCION DE OBRAS GRAFICAS "ALBERTINA" DE VIENA y LA PINTURA DE JOSE LENIZ PRIETO.

Horario: Martes a Viernes de 10 a 13 y de 14 a 20 hrs; Sábado y Domingo de 10 a 17 horas.

Museo de Arte Popular

Se encuentra en preparación.

Viernes 30 de Mayo - Inauguración EXPOSICIONES DE BATIK

de la artista chilena Marta Miranda. Abierta de 9.30 a 12.30 y de 15 a 20 horas, hasta el 14 de Junio.

Instituto Chileno-Francés de Cultura, Miguel Claro 209.

Martes 3 de Junio - Inauguración DIBUJOS DE ERNESTO BANDERAS

Abierta de 16 a 19 horas, hasta el 14 de Junio. Instituto Chileno-Alemán de Cultura, Esmeralda 650.

Jueves 5 de Junio - Inauguración ARTE MULTIPLICADO EN ALEMANIA

Arte gráfico alemán contemporáneo. Abierta de Martes a Sábado, de 10 a 13 y de 14 a 17 horas; Domingo: de 10 a 13 horas.

Museo Nacional de Bellas Artes.

Jueves 5 de Junio - Inauguración SERIE DE REGRESO

Pinturas de Patricio de la O. Abierta de 10.30 a 12.30 y de 16 a 20 horas. Instituto Chileno-Norteamericano de Cultura, Moneda 1467.

Continúan abiertas:

EXPOSICION DE CUADROS, ACUARELAS Y PLUMAS de la pintora francesa Colette Fournier.

Instituto Chileno-Francés de Cultura, Miguel Claro 209 (Hasta el Viernes 30 de Mayo).

EXPOSICION DE DIBUJOS Y OLEOS DE EDUARDO BERROETA

Instituto Cultural de Providencia - Av. Pedro de Valdivia 133. (Hasta el Sábado 7 de Junio).

EXPOSICION DE FOTOGRAFIAS: MUJERES, de Sergio Marras.

Instituto Chileno-Británico de Cultura, Sala Arturo Edwards, Miraflores 123 (Hasta el Viernes 13 de Junio).

JAZZ

Martes 3 de Junio, a las 18.30 horas

BENNY CARTER

Charla - audición de Kamilton Vera. Instituto Chileno-Norteamericano de Cultura, Moneda 1467.

Martes 10 de Junio, a las 18.30 horas

HERMETO PASCOAL: FUSIONES EN JAZZ

Charla - audición de José Hosiasson. Instituto Chileno-Norteamericano de Cultura, Moneda 1467.

"QUIEN SOY YO, QUE BUSCO, QUE HAGO..."

PATRICIO GONZALEZ egresó en 1977 y actualmente es profesor ayudante en la Facultad. Después de participar en diversas exposiciones colectivas durante sus años de estudio, obtuvo un premio en la Academia Diplomática del Ministerio de Relaciones Exteriores en 1978, participó en el Encuentro de Arte Joven del Instituto Cultural de Las Condes, y expuso en el Museo de Arte Contemporáneo.

"Cuando entré a la Escuela -recuerda- no estaba seguro si iba a servir para pintar o no. Me asustaban los problemas técnicos. Su idea primitiva era estudiar Arquitectura, pero descartó muy luego esa carrera. Encontré que en la pintura existía mucha libertad" -explica-. "Podía expresar ciertos sentimientos, ciertas imágenes más con gran facilidad, sin ningún compromiso".

La técnica que utiliza es la del óleo y esmalte sobre la tela. En sus obras busca enfrentar dos tipos de lenguaje. Por un lado, señala, están las formas que yo llamo "puras", prácticamente geométricas. Estas las enfrente con formas más bien orgánicas, que son inconscientes y están representadas por grafismos, elementos sueltos y manchas. Explica que esos dos mundos se dan en forma desconectada en la realidad en que vivimos, "pero yo los integro en una afinidad". Su visión de las cosas no corresponde a una concepción filosófica, sino más bien cotidiana. "En el sentido de las formas -agrega- me interesa ver no tanto el objeto como se percibe normalmente. Quiero ir más allá, al fondo mismo, a la situación que genera una cualidad en un objeto o un color". Así busca extraer de la naturaleza las cosas que para él son esenciales y traducirlas luego a una especie de signos, representados por las formas geométricas.

Consultado sobre las metas que se ha trazado responde: "Deseo llegar a perfeccionar mucho más mis capacidades, llegar a expresar con mayor fuerza lo que quiero decir".

EL HOMBRE DEGRADADO

MARCELO LARRAIN ingresó a la Universidad el año 73, pero se retiró en 1976 para empezar a trabajar en forma independiente. Obtuvo premios en varios concursos: Salón de Ñuñoa, Ministerio de Relaciones Exteriores el año pasado, Salón Sur de Concepción; ha expuesto individualmente, tanto en Santiago como en provincias. Prepara para junio una muestra de sus obras en la Sede Nuble de la Universidad de Chile.

"La pintura es un lenguaje y yo pinto para expresarme, para comunicarme con los demás", señala. Y explica que en su obra hay un concepto básico, que se encuentra en todos sus cuadros: "Ese concepto es subjetivo; yo lo definiría como "existencialista"; la deshumanización, una condición humana degradada por el quehacer cotidiano, la situación diaria que nos ofrece este siglo, con sus guerras, sus problemas sociales, políticos, etc." Y ese concepto es el que motiva su trabajo y se plantea en distintas imágenes, preferentemente el hombre, a veces animales. Pero tanto uno como los otros están tratados en una forma muy especial: "Pongo a los animales en situaciones casi humanas y los hombres que pinto muchas veces semejan animales. Entonces se produce una tensión: hombres-animales y animales con rasgos humanos, en ambientes cotidianos, normales."

Explica que utiliza una misma imagen para muchos de sus cuadros: Satura la imagen, la inserta en situaciones diferentes, en ambientes diversos. Pero es siempre la misma figura. En cierto sentido, trato de agotar el tema que planteo.

Reconoce que su máxima aspiración en este momento, es bastante circunstancial: "Espero poder dedicarme a pintar y sólo a pintar".

BUSCANDO LA PRIMERA INSTANCIA

JAIME LEON es actualmente profesor ayudante de Dibujo en la Facultad. Inició

nuevos caminos del arte joven :

6 pintores

Los seis estudiaron en la Facultad de Bellas Artes de la Universidad de Chile entre los años 1970 y 1977; varios se desempeñan actualmente como profesores ayudantes en su Escuela. Han expuesto en los más importantes museos y salas del país. Premios, distinciones y críticas favorables jalonan sus breves trayectorias artísticas. Tampoco faltan las desilusiones, críticas negativas, rechazo abierto, incompreensión.

Sus nombres fueron propuestos por el profesor Gonzalo Díaz para integrar esta muestra. No constituyen un movimiento ni pretenden aparecer como representantes de tendencias específicas. Lo que los une es su formación en la misma Escuela universitaria y el hecho de iniciar su labor artística en la década del 70.

Sus opiniones, sus dudas y sus aspiraciones son, en algunos casos, coincidentes; en otros, radicalmente opuestos. La técnica utilizada, el estilo y la temática que sus obras encierran, son tan multifacéticas como sus planteamientos en torno a su arte.

Son sólo seis jóvenes pintores, elegidos un poco al azar. Pero son seis artistas chilenos que a través de sus obras y de sus planteamientos, permiten una visión representativa de lo que es y pretende ser la nueva generación de pintores.

Patricio González, Marcelo Larrain, Jaime León, Enrique Matthey, Carlos Maturana y Humberto Nilo tienen la palabra.

Tres obras, tres artistas, tres intenciones. De izquierda a derecha: Jaime León, en la búsqueda del hombre tras el héroe; Patricio González: La Cesación de los Oráculos, y Humberto Nilo, Explorando la vida y la muerte.

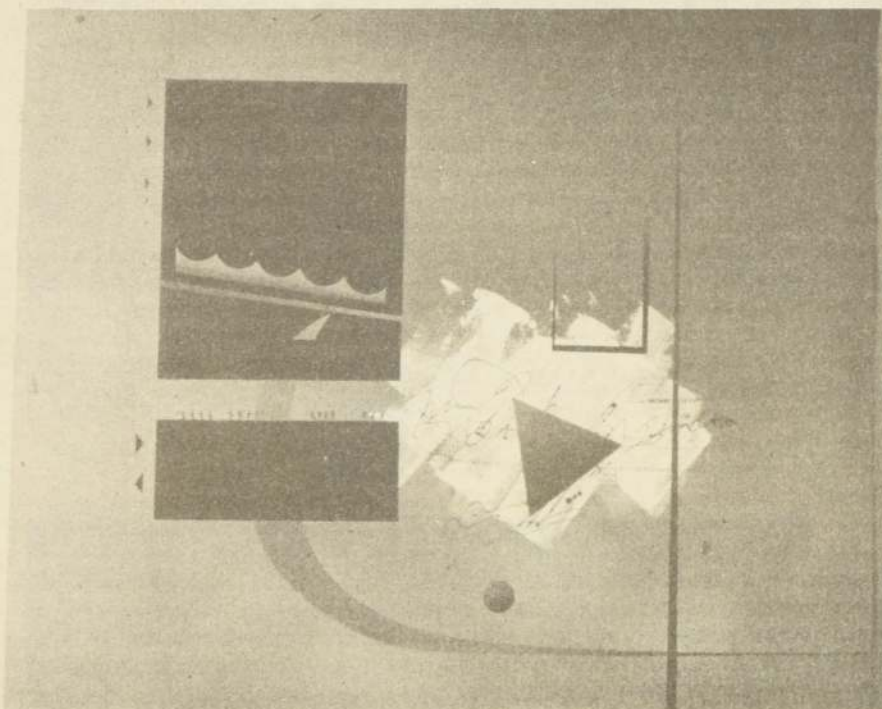

sus estudios el año 70 y egresó el 76. Ha expuesto sus obras en CEDLA, FITAL, Lircay, Exposición Fundación Beca del Pacífico, Encuentro de Arte Joven de Las Condes, Galería Carmen Waugh, Museo de Arte Contemporáneo y en diversas muestras colectivas.

Observando un cuadro aún no terminado, que representa a un deportista después de una actuación triunfal, expone su forma de concebir la pintura: "Las cosas me llegan en su imagen, en forma casi intuitiva. Nunca las recibo a través de conceptos, sino que en su primera instancia formal. Esa forma está implicando un contenido que es muy difícil de traducir." Entonces trata de entregarle a la imagen esa primera instancia, representarla tal como él la vio inicialmente. También juega con una dualidad: "Esta figura -explica, señalando la tela que tiene delante- representa a un deportista de punta a cabo. Pero yo pretendo que no se le vea como el héroe de un campo deportivo, sino que esa imagen funcione tal como funcionó para mí en esa primera instancia: como el ser humano que hay detrás de él, como el hombre que re-

presenta todo un género." Y para lograrlo, traslada a la figura de su ambiente habitual; en vez de situarla en un campo deportivo, la ubica frente a un grupo de edificios.

Confiesa que demora bastante en cada cuadro: "He intentado hacerlo más rápido -explica- utilizando, por ejemplo, el "matado de tela", que es una tinta aguada que se trabaja directamente sobre la tela". Pero le interesa más el trabajo con pastas y tintas. "Es una técnica un poco anacrónica, si se quiere, para lo que se está utilizando hoy día, pero a mí me interesa".

Sobre sus aspiraciones dice lo siguiente: "Quisiera hacer algo perfecto, lograr que el cuadro entregue esa primera instancia que yo he visto cuando surgió la idea de hacerlo".

UN PUENTE HACIA DIOS

ENRIQUE MATTHEY egresó el año 75 y se desempeña como profesor ayudante de Pintura y Dibujo en la Facultad. Ha realizado exposiciones dentro y fuera de la Escuela. En 1975 expuso

en el Museo de Bellas Artes, en el concurso de la Colocadora de Valores; el 77, en la Exposición de Pintura Chilena Contemporánea en el Instituto Cultural de Las Condes y en la Galería Espacio Siglo XX. El año pasado participó en el Encuentro de Arte Joven de Las Condes, Prepara una exposición muy completa para 1981.

"Pinto porque pintar es una responsabilidad interior" -explica-. Considera que la pintura es solamente un medio, no un fin. "Yo siento que con la pintura me acerco a algo. Pretendo tender un puente, acercarme a Dios". Afirma que, en el fondo, no expresa nada con la pintura: "Yo creo que la pintura, en general, no dice; la pintura es. Uno es con la pintura".

Señala que la humildad es importante para el artista: "Descubrí formas que ya están dadas. No soy un creador; el artista no es creador, es un instrumento. Porque todo está dado y uno solo descubre, proyecta y recrea. Nadie debe crearse el creador de lo que está haciendo".

"Mis primeros trabajos fueron en base a las aguadas -señala-. Pero poco a poco uno empieza a encontrar su propia técnica, empieza a trabajar con las pastas y a

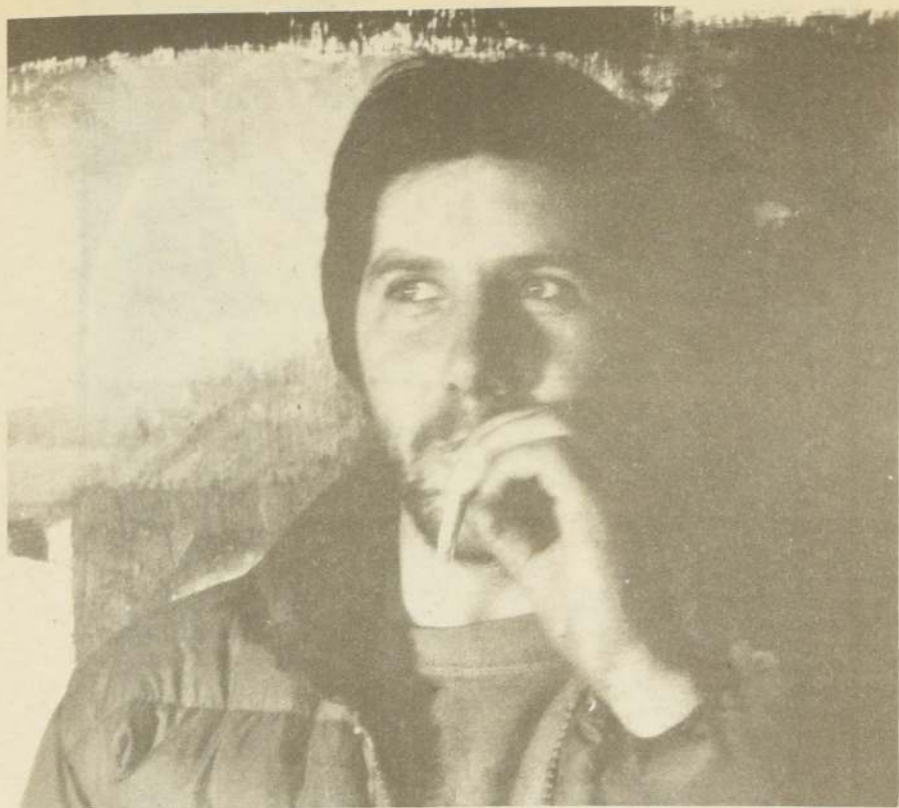

utilizar lo que mejor se acomoda a lo que se quiere expresar".

Se ha interesado mucho por el tema religioso y dentro de él, por la figura de San Jorge. Al respecto, explica: "Uno busca una forma con la cual se siente identificado; para mí, esa ha sido San Jorge". Ha trabajado mucho la misma figura, insertándola en un medio que no responde plenamente a su ambiente, buscando con ello una contradicción, una tensión violenta. El mismo sistema lo utiliza con los retratos que ha terminado últimamente y con figuras contemporáneas. Hacerlo así obedece a una necesidad interna. "He sido muy criticado por ello, pero mientras no descubra que debo hacer lo contrario, no puedo traicionarme", advierte.

En cuanto a sus aspiraciones, confiesa que éstas se las plantea con cada obra: "Aspiro al momento, a hacer un buen cuadro. Y después vendrá otro y otro..."

EXPLORANDO EL AZAR

CARLOS MATURANA ingresó a la Escuela el año 72 y empezó a pintar en 1975. "Ese año -explica- cuando tuve clases con Raúl Opazo, comencé realmente a pintar. Antes tenía una confusión muy grande". Ha participado en muchas exposiciones: Museo de Bellas Artes, de Arte Contemporáneo, Galería Matta, Buenos Aires e Israel. "No he hecho una exposición individual, porque nunca tengo muchas telas", acota. Además de trabajar en su taller, es profesor ayudante en la Facultad de Bellas Artes.

"Pintar es como comer; es algo que se siente tanto, tanto, que hay que hacerlo. Yo pinto porque me encanta", explica.

Refiriéndose a la técnica que emplea, señala que ésta es la mancha. "Todo lo baso en la mancha, en el azar, el accidente. Es una técnica muy libre, basada un poco en el expresionismo alemán, donde se plantea también esa participación total, física, ante el acto de pintar".

Técnica y temática están íntimamente unidas. "Como la mancha sugiere-explicaría- podría pensarse que puede significar cualquier cosa. Pero generalmente lo que yo recojo en esa mancha son cosas que me involucran a mí, no tanto como persona individual, sino como hombre y ser social. Agrega que trata de evitar todo tipo de confusiones románticas o vivenciales que él tenga: "Esas cosas me las trago yo, no las encuentro interesantes para los demás. Pero al momento de pintar, trato que mis experiencias sean universales, lleguen a toda la gente". Y explica: "Si yo siento rechazo ante algo y si mi actitud al pintar es un rechazo, que esto sea comprendido de cualquier manera".

Señala que no tiene una meta o una as-

piración máxima, salvo la de seguir tal como hasta ahora: "Cada tela que pinto, si me gusta, me va a plantear una aspiración mayor para las próximas obras. Yo creo mucho en el azar, el accidente, en lo que me va pasando. Incluso mi vida personal está guiada por el mismo principio. Sucederá lo que tiene que suceder y hay que seguir viviendo".

EL ARTE PERECIBLE

HUMBERTO NILO egresó en 1975 y hasta el año pasado fue profesor ayudante. A partir de 1973, siendo alumno de la Escuela, comenzó a exponer en salas y museos, participando en numerosas muestras colectivas y varias individuales. Sus obras también estuvieron en salas de Buenos Aires y Tel Aviv y ha recibido propuestas desde Estados Unidos para promover su obra. De ahora en adelante piensa exponer en forma particular.

Para Humberto Nilo, pintar es una necesidad de comunicar, es una forma de vida que abarca cada instante del día. "Lo que quiero expresar, dentro de la serie de cosas que estoy haciendo ahora último, está vinculado al concepto de lo perecible; la materia orgánica como parte del contexto en que vivimos; la vida, la muerte y todo lo que ello significa". Aclara que no le interesa proponer soluciones, sino demostrar cosas en su proceso natural. Para ello utiliza imágenes que son las que pueden verse a diario.

Explica que lo fundamental en su quehacer es la búsqueda. "Si no hay una constante búsqueda de formas se va creando una cultura estática: la gente se acostumbra a determinadas cosas, a determinadas tendencias y posturas frente al arte. Y ello afecta el contacto que el público pueda tener con lo que uno hace". En esta búsqueda, el artista encuentra nuevas formas de expresión a través de nuevos materiales. En su caso específico, figura en primer lugar el problema de lo perecible, no sólo en la vida, sino también en la obra de arte. A este respecto aclara: "Quiero romper un poco el concepto que se tiene de la obra artística como un bien de capital. Al ser perecible, ya no podrá revenderse dentro de diez años." "Reconoce que ha tenido muchos problemas con sus trabajos. "La gente no está acostumbrada a lo que yo hago; tampoco los Museos están preparados para exponer obras como las mías".

Aspira a poder seguir trabajando, proponiendo cada vez cosas mejores: "No sé lo que pasará con mi trabajo más adelante, pero, a través de mis investigaciones, he podido ver que existen muchas posibilidades de encontrar nuevas formas de comunicación, de expresión artística".

ARTE Y CULTURA

CONCIERTOS

Jueves 29 de Mayo, 19 horas.

AUDICION DEL CURSO DE VIOLONCELLO

Profesor Patricio Barria. Obras de Breval-Ruyssen, Haydn, Szokolay, Breval-Feuillard, Sugar, Marcello, Couperin. (Facultad de Música, U. de Chile). Sala Isidora Zegers. Compañía 1264.

Domingo 1º de Junio, 12 horas.

RECITAL DE VIOLONCELLO: María Antonieta Carrasco, cello; Maribel Adasme, piano. Obras de Couperin, Saint-Saens, Brahms. (Facultad de Música, U. de Chile). Sala La Cultura, Parque Metropolitano.

Lunes 2 de Junio, 19 horas.

CICLO ROMANTICO: Sergio Prieto, violín; Arnaldo Fuentes, cello; María Inés Radrigán, piano. Obras de Johannes Brahms. Instituto Chileno-Alemán de Cultura, Esmeralda 650.

Martes 3 de Junio, 19 horas.

RECITAL DE PIANO: María Eugenia Alarcón. (Facultad de Música, U. de Chile), Sala La Capilla, Servicio de Extensión, Dieciocho 161.

Jueves 5 de Junio, 19 horas.

RECITAL DE CANTO Y PIANO Carmen Araya, soprano; Jorge Escobar, barítono; Elba Rojas, piano. Obras de Bach, Brahms, Poulenc, Heinelein, Haendel, Schubert, Mozart. (Facultad de Música, U. de Chile), Sala Isidora Zegers, Compañía 1264.

Domingo 8 de Junio, 12 horas.

RECITAL DE GUITARRA: Miguel Angel Burgos y Francisco González. (Facultad de Música, U. de Chile), Sala La Cultura, Parque Metropolitano.

Lunes 9 de Junio, a las 19 horas.

RECITAL DE CELLO Y PIANO: María Antonieta Carrasco y Maribel Adasme.

RECITAL DE CLARINETE Y PIANO: Rubén González y Miguel Angel Jiménez. Obras de Brahms, Saint-Saens, Gade. (Facultad de Música, U. de Chile), Sala Isidora Zegers, Compañía 1264.

Martes 10 de Junio, a las 19 horas.

CICLO ROMANTICO. Recital de piano de Elisa Alsina. Obras de Frederic Chopin. Instituto Chileno-Alemán de Cultura, Esmeralda 650.

Martes 10 de Junio, a las 19 horas.

RECITAL DEL CONJUNTO DE FLAUTAS de la Facultad de Música, U. de Chile. Profesor, Mario Arenas. Sala La Capilla, Servicio de Extensión, Dieciocho 161.

CONFERENCIAS

Jueves 29 de mayo a las 19 horas

¿QUE SIGNIFICA LA MUSICA?

Cursillo a cargo de la profesora Margarita Schultz, del Departamento de Teoría e Historia del Arte, U. de Chile. Tema de la conferencia: Significado lingüístico y significado musical. Instituto Chileno-Alemán de Cultura, Esmeralda 650.

Jueves 29 de mayo, a las 19,30 horas

LA TEMPORADA TEATRAL EN NUEVA YORK, en marzo de 1980 a cargo del profesor Julio López N. Instituto Chileno-Francés de Cultura, Miguel Claro 209.

Lunes 2 de Junio, a las 19 horas

DOS DECADAS: OBRAS, PRESENCIA Y RUMBOS.

La obra del compositor Juan Orrego Salas, a cargo del Dr. Juan Orrego-Salas. Inauguración de la Temporada de Extensión Docente de la Facultad de Música, U. de Chile. Sala Isidora Zegers. Compañía 1264.

Jueves 5 de junio, a las 19 horas

EL ARTE UNIVERSAL EN LA ALEMANIA DE HOY.

Curso de apreciación artística a cargo del profesor Ricardo Binds. Tema de la conferencia: Los creadores universales en los museos alemanes. Instituto Chileno-Alemán de Cultura, Esmeralda 650.

CINE



"El Húsar de la Muerte"

Jueves 29 de Mayo, a las 19 horas.

ACROBACIA

Documental chino sobre el Festival Nacional de Acrobacia de 1976. Encuentro de Cine Documental del Servicio de Extensión, U. de Chile. Dieciocho 161.

Viernes 30 de Mayo, a las 18 horas.

LA PROVENCE

Ciclo de documentales sobre Francia. Instituto Chileno-Francés de Cultura, Miguel Claro 209.

Viernes 30 de Mayo, a las 18.30 horas.

UN PEQUEÑO ROMANCE, de George Roy Hill. Ciclo "Lo mejor de 1979". Instituto Chileno-Norteamericano de Cultura, Moneda 1467.

Viernes 30 de Mayo, a las 19 horas.

JANE SIGUE SIENDO JANE, de Walter Boekmayer y Rolf Bührmann (1977). Instituto Chileno-Alemán de Cultura, Esmeralda 650.

Viernes 30 de Mayo, a las 19 horas.

OSOS PANDA Y LA CAMPANITA.

Documentales chinos, en colores y castellano. Encuentro de Cine Documental del Servicio de Extensión, U. de Chile, Dieciocho 161.

Martes 3 de Junio, a las 19 horas.

DISPAREN SOBRE EL PIANISTA, de François Truffaut con Charles Aznavour y Marie Dubois. Ciclo de cine francés del Instituto Chileno-Británico de Cultura, Santa Lucía 124.

Miércoles 4 de Junio, a las 19 horas.

PAISAJES Y CIUDADES DE ALEMANIA.

Encuentro de Cine Documental del Servicio de Extensión, U. de Chile, Dieciocho 161.

Jueves 5 de Junio, a las 19 horas.

DEPORTES VISTOS POR ALEMANIA

Encuentro de Cine Documental del Servicio de Extensión, U. de Chile, Dieciocho 161.

Viernes 6 de Junio, a las 13, 16 y 18.30 horas.

EL HONOR PERDIDO DE UNA MUJER, de Volker Schlöndorff. Ciclo de cine europeo del Instituto Chileno-Norteamericano de Cultura, Moneda 1467.

Viernes 6 de Junio, a las 19 horas.

EL HUSAR DE LA MUERTE, de Pedro Sienra. Ciclo de cine-arte organizado por la Facultad de Ciencias y Artes Musicales y de la Representación, U. de Chile. Sala Isidora Zegers, Compañía 1264.

Viernes 6 de Junio, a las 19 horas.

LA MORAL DE RUTH HALBFASS, de Volker Schlöndorff (1971). Instituto Chileno-Alemán de Cultura, Esmeralda 650.

Viernes 6 de Junio, a las 19 horas.

CARMINA BURANA, de Carl Orff. Además, un documental sobre la vida y obra de este compositor alemán. Encuentro de Cine Documental del Servicio de Extensión, U. de Chile. Dieciocho 161.

Martes 10 de Junio, a las 19 horas.

NO ENVEJECEREMOS JUNTOS, de Maurice Pialat. Ciclo de cine francés del Instituto Chileno-Británico de Cultura, Santa Lucía 124.

Miércoles 11 de Junio, a las 19 horas.

CIUDADES Y LUGARES DE ATRACCION DE LOS ESTADOS UNIDOS.

Encuentro de Cine Documental del Servicio de Extensión, U. de Chile, Dieciocho 161.

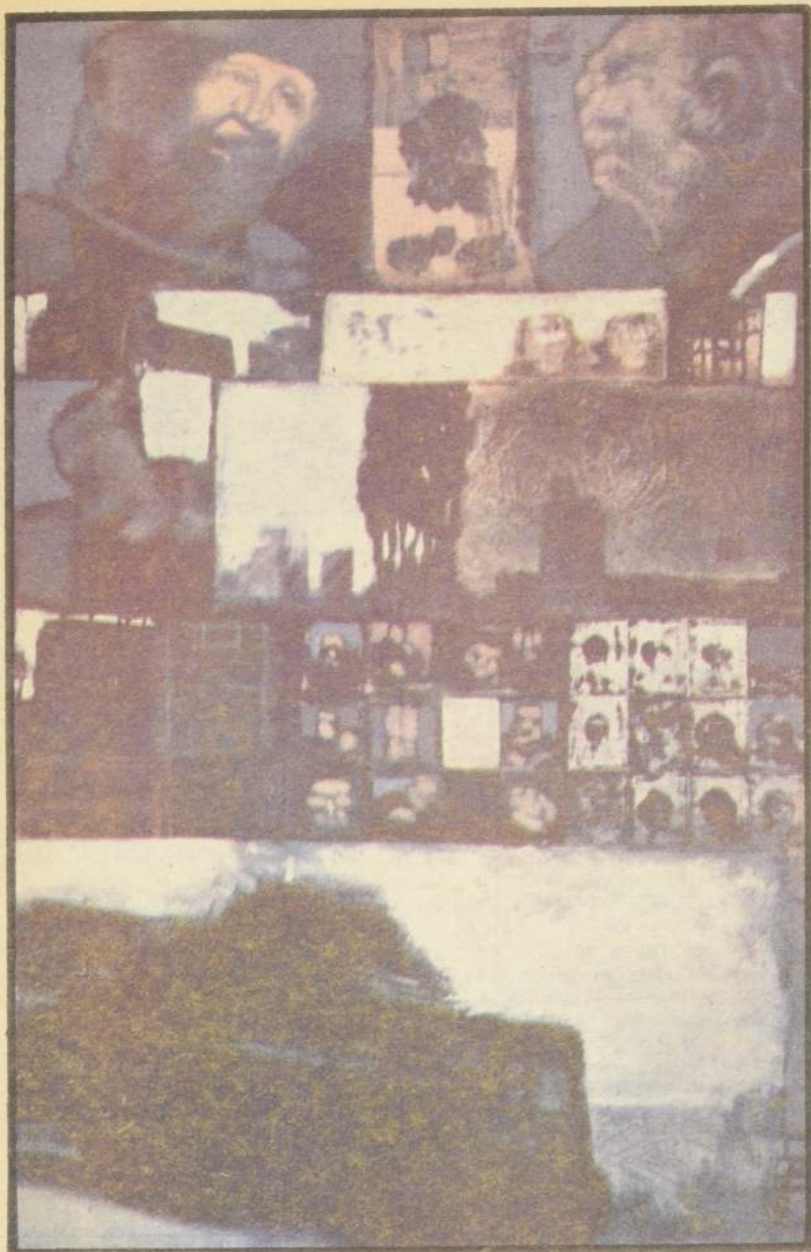

La técnica de la mancha en la obra de Carlos Maturana.

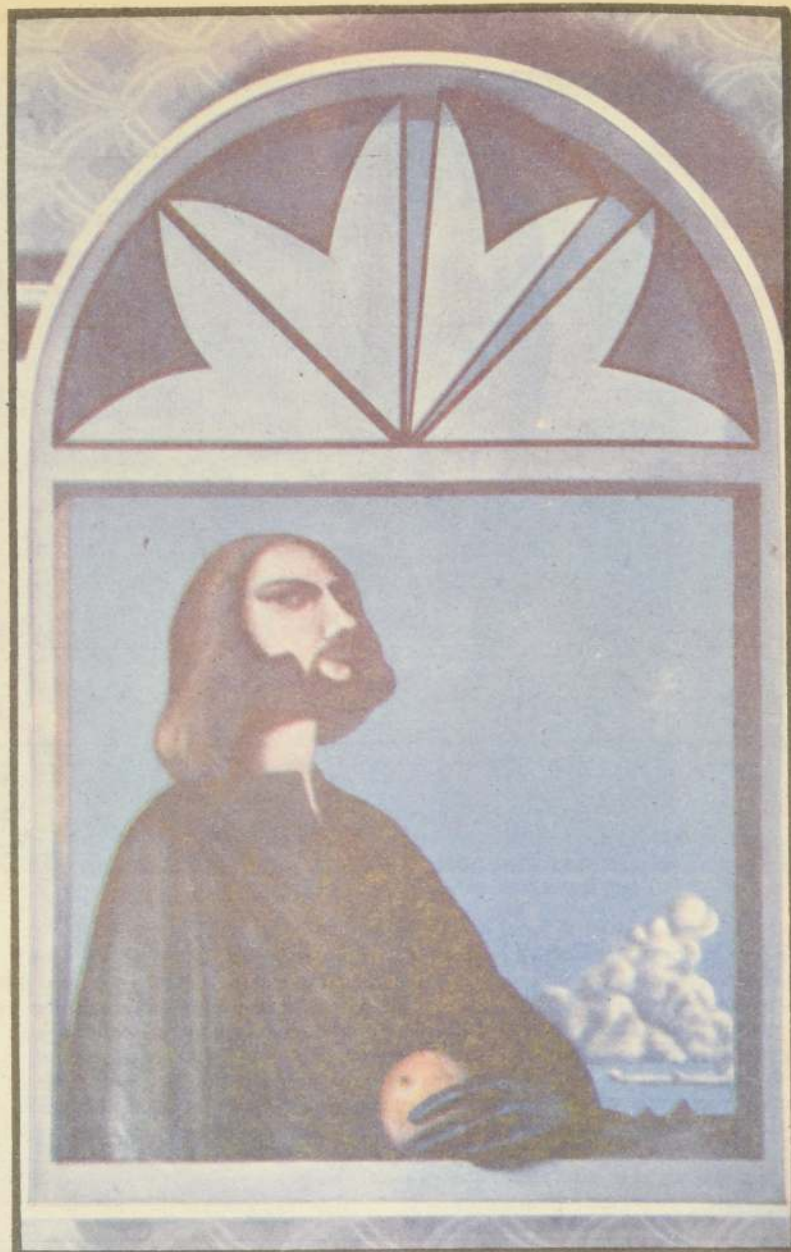

"Retrato con Naranja", de Enrique Matthey.

DE LA IDEA A LA OBRA

Para algunos, es una figura que aparece repentinamente; para otros, un concepto. Y los hay también quienes se dejan llevar por lo que la tela les va sugiriendo. Diferentes puntos de partida, diferentes caminos que parten de la imagen inicial y culminan en el cuadro terminado. De la idea a la obra.

Patricio González parte con una idea, una especie de boceto. "Tengo la idea de algo, pero la forma no está clara todavía. Dispongo de algunas referencias aisladas, desde las cuales comienzo a trabajar. Pero recién cuando tengo el cuadro terminado queda completa la idea inicial que yo vislumbraba".

Distinto es el camino que sigue Marcelo Larraín. Planea el cuadro previamente y al estar frente a la tela ya sabe claramente qué va a hacer. "Al caminar por las calles -señala- al hacer mi vida diaria, empiezo a ver las cosas como imágenes. Llega un momento en que tengo la cabeza tan llena, que necesito tomar un block y componer esas imágenes. Posteriormente llega el instante en que se hace indispensable "proyectar" esas figuras y entonces surge el cuadro. Tengo todo muy claro en ese momento, incluso los colores que voy a utilizar". Confiesa que así echa a perder muchas telas. "Pero ya me estoy tranquilizando un poco", agrega.

"Nunca parto con ideas. De repente, algo me interesa, tengo una primera visión casi intuitiva, que comienzo a trasladar a la tela", explica ahora Jaime León. Y luego agrega un elemento que considera esencial: "Muchas veces, la propia obra va proponiendo cómo seguirla y yo la sigo. Y eso me gusta: no ser yo quien determina absolutamente todo". Si la obra le pide más tiempo, él se lo da. "Por esa razón -señala- he tenido que cambiar muchas veces el mismo cuadro, incluso a veces tengo que rasparlos, sacarles la pintura. Y volver a empezar". Confiesa que en eso hay algo de obsesión, "es como una fuerza que me obliga a seguir y a seguir". Una vez terminado un cuadro, le gusta... durante un tiempo. "Después pienso que podría haber sido mejor, que podría haber hecho esto o lo otro".

Enrique Matthey comienza explicando que es muy lento para pintar, aún cuando ahora último ha ido apurando un poco más el proceso. "Siempre me están dando vuelta cosas en la cabeza -señala- y de repente hay imágenes que hacen "click". Antes, tomaba esas imágenes, las llevaba al papel y empezaba a trabajar con ellas hasta que me convencían. Recién entonces las trasladaba a la tela. Ahí, por la necesidad de es-



"Metro" de Marcelo Larraín.

perar que secase bien, el trabajo avanzaba lentamente". Ahora, si una imagen le viene a la cabeza, la lleva de inmediato a la tela, sin pasar por ningún proceso previo. Otra característica es su relación con la tela blanca: "La mando hacer con mucho tiempo de anticipación, a fin de familiarizarme con el formato; la miro y observo continuamente, antes de iniciar el trabajo."

La técnica de la mancha es la que determina el proceso de creación en el caso de Carlos Maturana. "Yo no tengo un planteamiento previo —explica— no concibo la imagen antes de pintar: es la pintura la que me supone una imagen". La mancha va sugiriendo hasta que al final se plantea algo: un mundo, una idea. "Al ser mancha —aclara— abarca todo tipo de accidentes, todo tipo de gestos, incluso una falta de respecto increíble con los materiales, porque yo ocupo todo tipo de materiales que a veces no conjugan entre sí físicamente". Hay otro aspecto, íntimamente vinculado con la técnica de la mancha: una participación total física del artista ante el acto de pintar. Y todo esto incorporado dentro de lo que determina el arte de Carlos Maturana; el azar, el accidente.

"Generalmente estoy haciendo varios trabajos paralelos", explica Humberto Nilo, al hablar de la forma en que va concibiendo sus obras. "Mientras nuestro algo, ya estoy investigando el material que me servirá para una serie próxima", señala. Todos sus trabajos los denomina "apuntes" porque en determinado momento no los termina completamente, pero le interesan por la riqueza gráfica que encierran. Y "apuntes" también, porque pueden ser utilizados más adelante para buscar nuevas variaciones. Sobre la forma de componer sus obras, explica lo siguiente: "Voy haciendo muchos estudios, luego recopiló todo lo que me interesa como elemento gráfico, como forma orgánica, lo distribuyo, voy armando el espacio hasta que el conjunto se asemeje lo más posible a lo que pretendo mostrar". Reconoce que técnicamente el resultado podría ser mucho mejor, "pero me interesa este tipo de trabajo porque es rápido, me permite ir insinuando, demostrando algunas cosas. Si estuviera proponiendo, seguiría hasta obtener un resultado final mucho mejor. Pero sólo me interesa mostrar, no proponer soluciones".