

Los restantes estaban almacenados, como adelantáramos ayer

El cilindro mortal continúa perdido

(Pág. 11)

Letelier anotó el uno a uno al filo de los 90 minutos

AGONICO EMPATE LOGRO CHILE ANTE COLOMBIA

■ El próximo domingo la selección rinde último examen frente a Perú

(Págs. 16-17 y 18)

VIERNES 22 DE FEBRERO DE 1985
Año LXIX - N° 22.166 - 2ª Edición
Santiago de Chile - Ss. Eleonora y Nora

\$30

REGIONES
I, II, XI y XII \$40

LA NACION

Mundo Deportes

Población afectada por emanaciones de gas

Operativo evitó se evacuara "La Feria"

Medida había sido considerada
por el Ministro de Salud (Pág. 6)



Juan C. Letelier aprovecha un remate de Aravena, que no pudo ser asegurado por Zape para dominar la pelota, y lograr el gol del empate casi al finalizar la brega internacional de anoche entre las selecciones de Chile y Colombia. A uno terminó igualado el lance del Estadio Nacional.

Alarma en V Región por onda sísmica

(Pág. 10)

En esta edición

MUNDO DE LA HIPICA

Los datos...de los que más saben

Hoy viernes una
nueva aventura de
IRON-MAN



cartas

Revista Verónica

Fútbol Amateur

Señor Director:

A raíz de los hechos acaecidos en el ámbito futbolístico en los últimos tiempos, se han evidenciado aspectos y signos que han llamado a la reflexión. Así, también, se llega a la conclusión de la necesidad de introducir algunos ajustes en el fútbol profesional.

Mas, existe también otro mundo futbolístico —extensísimo y heterogéneo— tan interesante y apasionante como el anterior, que merece la máxima consideración porque, no obstante ser raíz y fundamento del popular deporte, se encuentra prácticamente en el anonimato. El fútbol amateur posee potencialmente todas las virtudes y condiciones que exhibe el fútbol rentado. Pero este último las desarrolla hasta el profesionalismo gracias al apoyo sistemático y permanente que recibe en forma generosa.

¿A qué se debe el desigual trato que se observa? ¿A razones de peso o de pesos? ¿No sería más positivo que se impulsara una armónica complementación que beneficiaría a ambas ramas y, por ende, al conjunto del deporte nacional?

El fútbol amateur es anterior al fútbol profesional y sobrevivirá a cualquier contingencia que pudiera sobrevenir, pues está intrínsecamente vinculado a los intereses permanentes de la comunidad al cumplir una función social que trasciende el mero marco económico.

F.C.E.

C.I. 2.807.782

Areas Verdes

Señor Director:

En relación a una carta publicada en el diario de su dirección, bajo el título de "Areas Verdes", de la edición del 15 del presente, es necesario darle a conocer que la población "Cristóbal Colón" de San Bernardo es nueva y fue entregada en diciembre del año 1984, con arborización completa, por exigencia de la Municipalidad. Cabe hacer presente además que esta población se encuentra ubicada en un lugar privilegiado, rodeada de campo y sin problemas de contaminación ambiental u otros problemas.

Además, es dable dejar establecido que la construcción de áreas verdes deberá hacerse efectiva con aporte de los propios vecinos y apoyo de la Municipalidad, de acuerdo al sistema generalizado que se ha aplicado en toda la comuna.

Se hace notar que actualmente existen poblaciones antiguas en la comuna, que carecen de áreas verdes, lo cual se deberá solucionar bajo el sistema ya mencionado, dándoseles prioridad en esta materia.

Finalmente, y en cumplimiento a instrucciones de S.E. al Sr. Presidente de la República, la Municipalidad de San Bernardo está abocada a solucionar problemas sociales más graves, especialmente en los sectores de más bajos recursos.

Agradeciendo su atención, le saluda atentamente,

Alvaro Vial Valdés
Alcalde

Señor Director:

Esta carta no es ningún problema para los lectores de su prestigioso diario. Es simplemente un buen "negocio", y a la vez una buena "dosis" de interesante lectura, ya que su diario transparente el ir y venir de todos los acontecimientos del diario vivir, ya sean éstos problemas, insolubles, como noticias a futuro del constante progreso de nuestro querido Chile, —que ya está saliendo del sub-desarrollo— para entrar entre los que van seguros en vías de adelanto general.

Desafortunadamente el ciudadano chileno, es demasiado "manso", y es presa de tantos expertos inescrupulosos que abusan de su bondad, y si lo digo más gráficamente, explotan ese innecesario complejo que tiene la gente común. Aquí se usa para ventajas de muchos, "el más o menos". La gente tiene miedo de preguntar, y es tímida para reclamar sus derechos; uniéndose a eso todavía el poco interés que se toma para dejar las cosas en sus debidas dimensiones.

No se necesita ser experto en matemáticas, para hacer diferencias, que no requieren un lápiz, o un diccionario. "Ellos hacen cosas, ¿por qué las hacen los demás?"

Voy a poner por ejemplo el caso de un diario que cuesta la suma de 30 pesos. Este diario el lector lo compra de lunes a sábado e invierte la suma de \$ 180. Ahora bien el día sábado viene con el diario una REVISTA, —dije revista, y no suplemento—. Esa revista no es de las llamadas "robustas", ya que se limita a publicar artículos muy interesantes, y es por lo demás amena; también se lee con agrado ya que vienen consejos para problemas de enfermedades, recetas de cocina, páginas para ejercicios físicos, formas de educar a los niños, anécdotas, y de yapa partes más importantes de grandes libros de famosos escritores como Alejandro Dumas hijo, por nombrar alguno.

Todo lo que le ofrece este diario, resulta para Ud., lector o lectora, "el buen negocio del que le hablaba al principio, ya que Ud. lee el diario toda la semana sin costo alguno ¿Por qué? —le contesto— ¡Al comprar el diario el día sábado, Ud. recibe junto con el diario la REVISTA VERONICA. Tome nota por favor, que le hablo de una REVISTA, y no de un simple suplemento! Conclusión: Si Ud. toma en cuenta que cualquier revista le cuesta a Ud. sobre \$ 250 y a la postre Ud. recibe más que lectura kilométrica avisos, que ya se los conoce de memoria, pues los pregonan las radioemisoras, la televisión, los diarios etc. etc. llega a coincidir conmigo que Ud. recibió de regalo 6 diarios, y solamente está pagando la pura revista, que si se le diera el valor real, pasaría con creces los \$ 180.

Por favor acérquese a un kiosco cualquier sábado, si fuera posible este próximo 23, y dígame que le venda el diario que trae la revista VERONICA. Ud. estará muy conforme, y su familia se lo agradecerá... Después Ud. comprará el diario todos los días, pues creo que obteniéndolo "regalado", no habrá necesidad de hacerle mucho empeño a una ventaja que se está cayendo de madura... o no...!!!

Atte. saluda al Sr. Director,
Leopoldo Biondi C.
Santiago

Reunión de Santo Domingo

En la reciente reunión en República Dominicana, a la que asistieron los 11 países latinoamericanos más endeudados, se dio otro paso importante en la búsqueda de una solución de fondo al grave problema del endeudamiento del sur.

La búsqueda conjunta de vías de solución a la crisis de la deuda externa se inició en junio pasado con el Consenso de Cartagena, acuerdo que dio forma e inicio al grupo que integran Argentina, Bolivia, Brasil, Colombia, Chile, Ecuador, México, Perú, República Dominicana, Venezuela y Uruguay. Estos países deben, en su conjunto, alrededor de 300 mil millones de dólares a naciones del hemisferio norte.

El grupo de países suscriptores del Consenso de Cartagena se reunió luego, en septiembre de 1984, en Mar del Plata para consolidar la búsqueda del consenso y la coordinación en el tratamiento del problema del endeudamiento externo.

El grupo de países deudores consiguió en Santo Domingo establecer acuerdos más específicos que lo logrado en las reuniones anteriores en relación con la estrategia para enfrentar el problema que les une.

En primer término, cabe mencionar el acuerdo logrado en torno a ciertos principios básicos que deben orientar esta estrategia. Estos principios son el de la corresponsabilidad de las partes, esto es, que no sólo los deudores son responsables de la situación producida, sino también sus acreedores, quienes aceptaron incurrir en riesgos a cambio de una participación en la ganancia esperada, y que, en el momento en que ocurrieron los eventos negativos de aquellos riesgos, en lugar de los positivos por todos esperados, ellos deben estar dispuestos a absorber parte de las pérdidas del mismo modo que habrían percibido las correspondientes ganancias si se hubiera dado todo en términos favorables. El segundo principio es el de la equidad, en el sentido de que los arreglos entre acreedores y deudores signifiquen absorciones de pérdidas equitativas para ambas partes. El tercer principio es el de la vinculación de la deuda con el comercio exterior y el financiamiento de las balanzas de pagos: no puede abordarse el problema de la deuda en una perspectiva unilateral y estrecha que lleve a asfixiar el comercio exterior tanto de los países acreedores netos como de los deudores netos, eventualidad que les produciría un mutuo perjuicio. El cuarto principio es que el pago de la deuda debe ser cubierto con el crecimiento económico de los países deudores; en efecto, la única fórmula viable es buscar programas que compatibilicen el crecimiento, el bienestar, el empleo y la paz social en los países deudores, con el servicio equitativo de los compromisos contraídos con el exterior; fórmulas que no respeten este equilibrio fallarán en breve plazo por su base.

Sobre estos principios, los países suscriptores del Consenso de Cartagena elaboraron líneas de acción que se enmarcan en cuatro "vertientes", al decir del Ministro de Economía don Modesto Collados, representante de nuestro país en la reunión de Santo Domingo.

La primera es la continuación de las relaciones bilaterales entre deudores y acreedores como la vía fundamental de enfrentamiento del problema; en otras palabras, los objetivos del Consenso

de Cartagena no incluyen en ningún caso el buscar ejercitar presiones de fuerza como moratorias generales u otras, sobre las cuales existe, valga la redundancia, consenso, en cuanto a que ellas producirían aislamientos y enfrentamientos con daños irreparables en un mundo cada vez más interdependiente. En segundo lugar existirá una línea técnica, en cuanto a que los países deudores efectuarán planteamientos de este carácter ante el FMI y el Banco Mundial, con miras a optimizar las vías de solución y lograr la excelencia en las alternativas diseñadas. En tercer término, se procurará desarrollar una línea de diálogo político a nivel de gobiernos de países deudores y acreedores; con esto se persigue poner las cartas sobre la mesa y que los problemas sean reconocidos y abordados con racionalidad; este diálogo político en ningún caso buscará provocar enfrentamientos, sino simplemente que la poli-

tización del problema de la deuda sea reconocida y enfrentada no sólo por los gobiernos de los países deudores sino también por los de los países acreedores. Finalmente, se desarrollará una línea de comunicaciones, la cual buscará informar correctamente a la opinión pública mundial con el objeto de facilitar un diálogo racional.

En suma, en la reunión de Santo Domingo se asentó la idea de que el problema de la deuda externa debe ser enfocado en una perspectiva de negociaciones bilaterales, y el rol del Consenso de Cartagena es fundamentalmente el enriquecimiento de criterios comunes para lograr evitar errores en estas negociaciones, de cualquier origen, que pudieran desembocar en conflictos sociales de proyecciones insospechadas cuyas consecuencias golpearía tanto a deudores como a acreedores.

Funciones Municipales

El extenso proceso de descentralización regional que se ha emprendido bajo el decidido impulso del Gobierno, comporta varios niveles de manifestación de las respectivas autoridades subordinadas. El nivel más básico corresponde al que se desarrolla a partir de cada comuna en la respectiva municipalidad y que es representado por el alcalde.

Originalmente los municipios se formaron como consecuencia de la agrupación natural de varias familias que vivían en una porción territorial cercana y se vieron en la necesidad de satisfacer organizadamente sus múltiples problemas comunes. La Constitución recoge este origen natural y lo perfecciona, protege y estimula a través de su normativa.

Cada municipalidad tiene entonces asignada, debido al artículo N° 107 de la Constitución Política de la República, varias funciones principales. Es tarea primordial para el municipio el satisfacer las necesidades de la comunidad y promover, asegurar y permitir su participación en el desarrollo económico, social y cultural de la comuna.

El más eficiente mecanismo de satisfacción de las necesidades de la población está íntimamente ligado a la forma de generación de las autoridades comunales. La Constitución de 1925 contemplaba la designación de la mayoría de los alcaldes a través de regidores que representaban los intereses de diversos partidos políticos. En cambio, en la Constitución de 1980 se contempla que la mayoría de los alcaldes sean elegidos por la comunidad sobre la base de una terna que surge en el Consejo de Desarrollo Comunal, que se envía al respectivo intendente de la región. Es importante destacar que los Consejos de Desarrollo Comunal (CODECOS) están formados en su gran mayoría por representantes de las fuerzas vivas de la comunidad, como son las juntas de vecinos, centros de madres, organizaciones juveniles, de empresarios, etc. Todos ellos tienen la misión de presentar tres nombres proponiendo el alcalde de la comuna al intendente regional, el cual sólo puede vetarla por una única vez. De esta manera el alcalde así elegido surge de la comunidad y está en permanente contacto con ella. Esto le permite conocer cuáles son las necesidades reales y más urgentes de la población en el terreno mismo y de qué manera puede satisfacerlas. Pero, no como un regalo de la municipalidad a un pequeño sector de la ciudadanía con influencias para atraer los recursos municipales, sino como el efectivo cumplimiento de los planes de desarrollo e inversión municipales de acuerdo con las necesidades prioritarias para cada comunidad.

El otro fin contemplado en la Constitución es asegurar la participación de la comunidad en el desarrollo económico, social y cultural de la comuna. Es evidente que cada comuna tiene características distintas a las otras y es por eso que no puede aplicarse un mecanismo común a todas las municipalidades que estimule la participación ciudadana. Por otra parte hay necesidades básicas, como agua potable, luz eléctrica o alcantarillado que son valientemente más importantes para una comunidad que pavimentar, por ejemplo. Y debería ser la comunidad organizada quien manifestara qué le es más necesario, invirtiendo los recursos municipales, que son siempre escasos produciendo el mayor beneficio a la población.

Naturalmente no se trata de obligar a nadie a participar en su propio progreso y desarrollo si así lo desea, pero se trata de crear las condiciones que faciliten y estimulen la participación. Incluso porque el ser humano cuida en mejor forma aquello en lo cual tuvo parte.

Satisfacer las necesidades y estimular la participación son las funciones básicas de la municipalidad en cada comuna, como lo sostiene la Constitución Política de la República.

Transparencia del Mercado

El Ministro de Hacienda, Hernán Büchi, impartió precisas instrucciones a la Superintendencia de Valores y Seguros para la aplicación de una mayor fiscalización en las empresas y entidades sujetas a su labor de control, entre ellas, las compañías de seguros, fondos mutuos y sociedades anónimas abiertas.

La medida, que se aplicará básicamente a la información interna que emana de esas entidades, fue calificada por diversos ejecutivos y personeros vinculados al quehacer financiero como "muy positiva", ya que permitirá conocer en detalle la efectiva situación de esas empresas.

De acuerdo a lo señalado por el Superintendente de Valores y Seguros, Fernando Alvarado, la fiscalización sobre estas entidades se ha llevado a cabo desde hace ya bastante tiempo, pero a contar de este año se intensificará en las tres organizaciones mencionadas.

El personero indicó que "éste es un problema de orientar la fiscalización hacia un aspecto específico y confeccionar algunas normas que sujeten a las entidades fiscalizadas a exigencias estrictas en materia de activos efectivos".

Las instrucciones impartidas por el titular de Hacienda apuntan hacia un objetivo claro y definido: entregar la mayor información posible al público y en especial a los inversionistas interesados en comprar acciones, títulos, instrumentos u otros documentos de esas empresas.

La transparencia del mercado es uno de los requisitos básicos para el buen funcionamiento de una economía de libre mercado como la nuestra, ya que a través de una adecuada información los agentes económicos están en condiciones de adoptar la decisión que sea más efectiva.

Es por ello que la decisión del nuevo titular de Hacienda fue recibida con beneplácito por todos quienes integran el mercado financiero.

Ejecutivos de la Asociación de Aseguradores manifestaron que "toda acción que tienda a una mayor transparencia del mercado es positiva, tanto desde el punto de vista de las compañías como de los asegurados. Por tanto, estamos de acuerdo con que se perfeccionen los métodos de valorización de activos y pasivos".

El Ministro de Hacienda reiteró que una de las principales tareas que se deben llevar adelante es la de crear las condiciones para lograr una plena información en todos los ámbitos del quehacer financiero. Ello, como condición imprescindible para un sano desarrollo de la economía.

Tanto las compañías de seguros como los fondos mutuos y las sociedades anónimas abiertas son fiscalizadas por la Superintendencia de Valores y Seguros, entidad de carácter estrictamente técnico cuyos procedimientos están basados en claras disposiciones legales. Es por ello que, permanentemente, personal de ese servicio revisa y controla el cumplimiento de las normas vigentes.

A contar de este año la Superintendencia de Valores intensificará su labor de fiscalización entre las compañías y empresas aseguradoras, resguardando así el interés del público inversionista que acude a esas instituciones y compra sus acciones.

Las claras instrucciones impartidas por el Ministro Büchi revelan —sin lugar a dudas— la preocupación de la autoridad por garantizar al público una plena transparencia del mercado, única forma de forjar una economía sana y fuerte.

Petróleo Chino

En julio próximo se concretará la primera compra de petróleo efectuada por nuestro país a China Popular, iniciando así un programa de adquisición de productos que permitirá fortalecer las relaciones comerciales entre ambas naciones.

La operación comprende un envío de 100 mil toneladas de crudo por un valor cercano a los 20 millones de dólares, y es considerada como "el inicio de un incremento en el comercio entre Chile y China".

La adquisición de petróleo chino abre insospechadas perspectivas para el intercambio entre ambos países y, de acuerdo a lo señalado por el propio Ministro de Minería, Samuel Lira, China Popular está incrementando fuertemente su desarrollo industrial, por lo que puede transformarse en un gran mercado para los productos chilenos, especialmente cobre y salitre.

Con el fin de concretar esta operación, las autoridades económicas nacionales se reunieron con representantes de la Corporación Estatal China para la Importación y Exportación de Productos Químicos, SINOCHEN, quienes visitaron Santiago invitados por la Empresa Nacional de Petróleo, ENAP.

Durante su permanencia en la capital, el presidente de la delegación gubernamental china, Xiao Man-Zi, manifestó la esperanza del Gobierno asiático de que esta primera negociación permita consolidar los lazos comerciales y de amistad que unen a ambos pueblos.

China, país con más de mil millones de habitantes, representa sin dudas uno de los más atractivos mercados para el comercio internacional, especialmente por la necesidad de materias primas y

otros productos que precisa para su desarrollo.

En este sentido, Chile vende anualmente a ese país productos por 100 millones de dólares, en tanto que las importaciones ascienden a unos 20 millones de dólares. Existe, por tanto, interés de ambas naciones por mejorar e incrementar el intercambio comercial.

El aumento de las exportaciones, que constituye una tarea prioritaria para el país en estos momentos —según lo han señalado los expertos—, se logrará en la medida que el país diversifique los mercados hacia los cuales expende sus productos.

Es en esta perspectiva que el fomento de las relaciones con China cobra su real valor. El país asiático —gigante en el mundo— puede transformarse en un importante socio comercial de nuestro país.

Educación

"El ámbito técnico de la educación no puede dejarse de lado. La nación debe recobrar la mentalidad de las carreras técnicas. Son tan buenas, útiles e importantes como las otras", destacó el Ministro de Educación, Horacio Aránguiz.

El bajo índice de atracción que presentan las disciplinas técnicas es un problema de todos. Una dificultad de mentalidad del niño, de los padres, del colegio, de la sociedad. Debe ser modificado el hábito que lleva a los niños, desde su más temprana infancia, a ser orientados sólo hacia un cierto número reducido de profesiones tradicionales. Al niño le deben ser entregadas mayores posibilidades, más formas, múltiples medios. Introducirlo a un horizonte de mayor amplitud vocacional, con mayores caudales para su realización personal.

En tal sentido, la existencia de las universidades regionales es un aporte importante. Deben responder a las realidades en que se encuentran inmersas. Estar dirigidas hacia la satisfacción de los anhelos académicos regionales. Por ejemplo, la zona sur tiene una gran potencialidad en agronomía, forestal, medicina veterinaria y pesca.

Paulatinamente, se ha estado dando una adecuación universitaria regional. Ella no es fácil que se presente en aquellas universidades que ya tienen algunos años de antigüedad. Es ahí donde se debe producir un cambio paulatino.

Existen numerosos ejemplos de este trabajo. Uno de ellos es la labor realizada por la Corporación Privada de Desarrollo de Curicó, que cuenta con tres es-

tablecimientos educativos de carácter técnico. Instituciones al servicio de las necesidades regionales de contar con profesionales capacitados que permitan un progreso más acelerado de sus comunas.

En la ciudad de Constitución se encuentra en funcionamiento un instituto destinado a cultivar las ciencias y técnicas marítimas, proyectando la VII Región hacia el Océano Pacífico. En Curicó, una escuela técnica prepara ciudadanos para resolver los problemas que presenta la ciudad. En Romeral, la sede de capacitación agroindustrial, persigue perfeccionar el campo.

Por otra parte, se ha dado inicio a un esfuerzo docente que busca adecuar los programas educacionales al niño y su entorno. Se pondrán en marcha los liceos escuela normal, para llenar el vacío en la formación rural, resolver la regionalización del currículum de ese medio y algunos contenidos que no corresponden al contexto ni a la realidad actual del alumno.

La comunidad rural necesita la presencia de un profesor de alta calidad, que una a su formación profesional un compromiso de liderazgo en el desarrollo y el progreso o justicia social regional. Una persona que sea un comunicador de vivencias. Un individuo formado en el medio y para el medio rural.

Se pretende hacer de los educandos promotores de desarrollo de su realidad local y habilitarlos para desempeñarse en mejores condiciones en la vida laboral, a través de programas referidos a actividades características de cada zona.

POSICION
"GROMIKÓMICA"

QUEREMOS QUE ESTADOS
UNIDOS PROMETA NO SER
QUIEN PRIMERO UTILICE
ARMAS NUCLEARES...

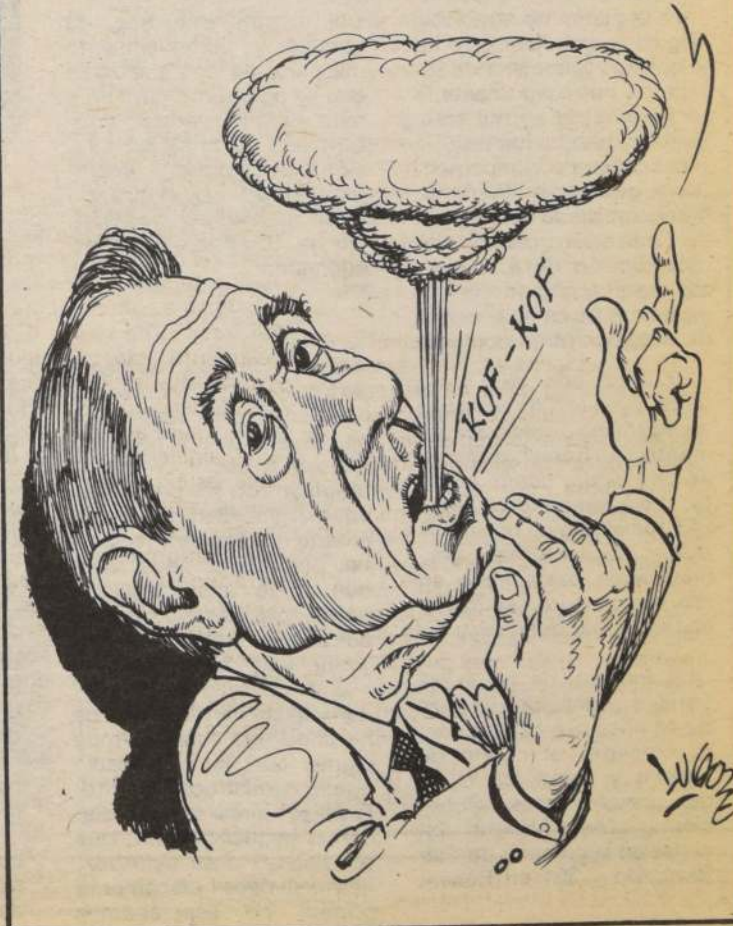

Se lograron con la visita de Motley

Nuevos campos de cooperación entre Chile y Estados Unidos

□ Así lo indicó ayer la Cancillería chilena en un comunicado sobre las actividades cumplidas por el alto funcionario de Washington

La visita del embajador Langhorne Anthony Motley, Secretario de Estado Adjunto para Asuntos Latinoamericanos del Departamento de Estado de los Estados Unidos, "permitió examinar el estado de las relaciones bilaterales y buscar nuevos campos de cooperación en la vinculación chileno-estadounidense", señaló la Cancillería en un comunicado oficial emitido ayer con motivo de la partida del alto funcionario norteamericano.

En el texto se indica que la estadía en Chile del diplomático entre los días 17 y 20 del presente mes tuvo como objetivo "tener un adecuado conocimiento de la realidad nacional".

Se indica que con "S.E. el Presidente de la Repú-

ca, Augusto Pinochet Ugarte, tuvo la ocasión de conversar sobre diversos aspectos de las relaciones bilaterales y de la marcha del programa de institucionalización contemplado en la Carta Fundamental de 1980, libremente sancionada por el pueblo de Chile, que se encuentra en ejecución".

El embajador Motley, agrega el comunicado, también se entrevistó con el Comandante en Jefe de la Armada y miembro de la Honorable Junta de Gobierno, Almirante José Toribio Merino Castro, con los ministros del Interior, Ricardo García Rodríguez; de Relaciones Exteriores, Jaime del Valle Alliende, y Secretario General de la Presidencia, mayor general Santiago

Sinclair, con quienes intercambió opiniones, conociendo así la situación general del país y de sus proyecciones.

"Todas las entrevistas sostenidas por el embajador visitante con las altas autoridades nacionales se caracterizaron por desarrollarse en un clima de gran cordialidad, entendimiento e interés recíproco", señala finalmente el comunicado:

MAYOR DIALOGO

Consultado José Manuel Ovalle, director de Política Bilateral del Ministerio de RR.EE. sobre si la visita de Motley aporta una mayor fluidez al diálogo entre los dos países, indicó que sí. "Por su puesto. Yo creo que el conocimiento perso-

nal ayuda mucho al diálogo diplomático. El embajador Motley ha tenido la oportunidad de conocer a las más altas autoridades de la República y por lo tanto creemos que eso va a repercutir en una mayor fluidez del diálogo".

Respecto del escaso tiempo que estuvo el personaje en el país y la posibilidad de formarse un buen conocimiento de la realidad chilena en ese período, Ovalle indicó: "Estuvo tres días en Chile, tomó contacto con autoridades de Gobierno, con la jerarquía eclesiástica, con variados sectores de la opinión pública nacional, así es que fue tiempo suficiente para formarse una buena impresión sumado al conocimiento anterior que él tenía de la situación chilena".

Con viviendas propias

50 mil familias erradicadas de la pobreza

□ Ministro del ramo informó que en junio culmina el traslado de los pobladores que quedaron sin cupos habitacionales en el campamento San Rafael de La Florida

El Ministro de Vivienda, Miguel Angel Poduje, señaló que esa Secretaría de Estado ha entregado hasta la fecha más de 50 mil soluciones habitacionales a erradicados de campamentos y que otras 28.000 se han beneficiado con el Plan de Radicación, restando la construcción de 4.500 casas para terminar con la existencia de campamentos de la Región Metropolitana.

El Secretario de Estado visitó ayer la última etapa de erradicación del campamento San Rafael, el último de La Florida, donde anunció a los dirigentes que las 243 familias que no alcanzaron cupos esta vez, permanecerán hasta junio en ese sector, para ser trasladadas a casas definitivas.

El traslado de las 1.231 familias que habitaron más de 14 años ese campamento comenzó el cuatro de febrero y culminará el 28 del presente mes. Ochocientos ochenta fueron ubicadas en la comuna de San Bernardo y 351 en Renca.

El Ministro Poduje fue re-

cibido con muestras de aprecio y agradecimiento por parte de los pobladores que se agruparon para recibirlo y manifestarle su conformidad por la rápida solución que les dio a su problema habitacional, el que trataron de resolver por espacio de 15 años sin ser escuchados.

SATISFACCION

Juan Donoso, dirigente de los allegados, contó que hace dos meses cuando iniciaron las gestaciones para conseguir casas propias y terminar con los problemas de marginalidad y hacinamiento que debieron soportar por largos años, sólo han tenido satisfacciones y deferencia de las autoridades para escucharlos.

"El más claro ejemplo —dijo— está en esta visita del Ministro en la cual nos ha dado una solución muy digna, con la cual nadie puede quedar descontento. El plazo —junio— para trasladar el pequeño grupo que no alcanzó casa esta vez, nos satisface plenamente porque no esperábamos una solución de este tipo. El



El Ministro de Vivienda, Miguel Angel Poduje, conversa con los dirigentes y pobladores del campamento San Rafael en proceso de erradicación.

allegado siempre ha sido dejado un poco de lado, siempre he tenido un tratamiento aparte, en cambio ahora tenemos soluciones dignas".

"Estamos viviendo un gran proceso y creo que los pobladores de San Rafael no podrán desmerecer este gesto de la autoridad. La solución que nos dio el ministro ahora es que los pobladores que quedaron aquí van a ser reagrupados en los sectores cinco y seis del mismo campamento para instalarlos en casas propias a contar de junio próximo".

El dirigente llamó a la conciencia del poblador para que no se siga agrandando el grupo de pobladores y no se perjudiquen, ya que la

autoridad y el departamento social de la municipalidad están en pleno conocimiento de la situación en este caso.

META: LA VIVIENDA

El alcalde subrogante Hernán López indicó que la meta de este año, de acuerdo a los postulados del Gobierno y de la municipalidad, es darle solución definitiva al problema habitacional.

"Con la erradicación del campamento San Rafael, terminamos con la existencia de estos sistemas habitacionales, para preocuparnos ahora de la radicación que en estos instantes representa el 50% del programa municipal".



DIPLOMATICOS CON MERINO

El Comandante en Jefe de la Armada y miembro de la Junta de Gobierno, Almirante José Toribio Merino Castro, recibió ayer en su despacho del edificio Diego Portales, al nuevo embajador de Venezuela, Héctor Vargas Acosta. Posteriormente, hizo lo propio con el representante de Nueva Zelanda en nuestro país, Ian Landon-Lane, quien terminará sus funciones diplomáticas el 6 de marzo próximo. En la foto, aparece con el primero de los nombrados.

Consejo de Ministros analizó actividades

El Ministro del Interior, Ricardo García, presidió ayer una reunión de dos horas del Consejo de Ministros, donde se escuchó, principalmente una exposición del propio Secretario de Estado, acerca de las últimas actividades que ha estado desarrollando.

La información al respecto la dio a conocer el Ministro Secretario General de Gobierno, Francisco Javier Cuadra, al término de esa reunión, que se inició a las 17 horas, en el Ministerio del Interior.

Cuadra dijo que el titular de la cartera de Interior expuso sobre diversas materias que ha estado estudiando, así como también sobre los contactos que ha sostenido últimamente con diversos sectores de la ciudadanía.

Añadió que, enseguida, el Vicecanciller, Sergio Covarrubias, explicó a los ministros algunos detalles de la visita a Chile del Secretario Adjunto para Asuntos Latinoamericanos de los Estados Unidos, Langhorne Motley.

Cuadra agregó, que enseguida el Ministro de Hacienda se refirió a la situación económica y a algunos acuerdos que se están trabajando con el FMI.

Finalmente, añadió Cuadra, se escuchó una exposición de diversos ministros acerca de aspectos diferentes y muy específicos, como también de puntos muy concretos de cada una de las carteras.

"Fue una reunión de trabajo bastante detallada, con mucho análisis de documentos y más bien, de carácter informativo", dijo el Secretario General de Gobierno.

Consultado acerca de cuándo se dará a conocer a la opinión pública los alcances del acuerdo con el FMI, dijo que hay una serie de materias que ese organismo está estudiando en este momento, agregando que ya hay un preacuerdo en ese sentido. "Ellos tienen que analizarlo y se espera que en un tiempo relativamente corto podamos tener noticias sobre la materia", dijo el Ministro.

Por último, indicó que el Secretario de Hacienda manifestó que estaba preparando una serie de antecedentes para trabajar con el Ministro de Economía, quien debe reintegrarse de sus vacaciones después de unos días.

DINACOS

Aclaran situación de detenidos en Pisagua

En referencia a declaraciones atribuidas por un periodista de la capital al Subsecretario del Interior, Alberto Cardemil, que señalan la supuesta e inminente libertad de cien personas detenidas en la localidad de Pisagua, la División Nacional de Comunicación Social, a través de una declaración pública, informa que tal anuncio no ha sido formulado por la referida autoridad.

"Lo cierto —expresa el comunicado—, es decir que el Supremo Gobierno, en las esferas que corresponde, viene estudiando desde el primer momento los antecedentes de quienes obligatoriamente permanecen en Pisagua. Cada caso en particular es evaluado con acuciosidad y permanentemente se revisan las referencias penales y policiales que existen de por medio".

"Las autoridades competentes —finaliza la nota— analizan también la evolución, rehabilitación y posibilidad de reincorporarse al normal desarrollo de la sociedad de todos los detenidos, tanto en Pisagua como en otros puntos del país".

Estrechadas relaciones mantendrán Gobierno y dirigentes laborales

Lo señaló Ministro del Interior, Ricardo García Rodríguez, al término de un almuerzo de camaradería sostenido con representantes gremiales, el Ministro del Trabajo y el ex Ministro Sergio Onofre Jarpa

"Fue un almuerzo de camaradería con un grupo de distinguidos dirigentes. Hemos conversado de las relaciones estrechas que existirán permanentemente entre los dirigentes del trabajo y el Ministerio del Interior, porque todos integramos un solo todo que quiere el mejor destino para el país". Así sintetizó el Ministro del Interior, Ricardo García Rodríguez, la reunión almuerzo efectuada poco después de la una de la tarde de ayer. Almuerzo que tuvo como punto de cita la antigua casona de "Los Adobes de Argomedo".

Al término de la reunión, todos los rostros mostraban satisfacción por los resultados alcanzados. Y prueba de ello la entregan las declaraciones del Ministro del Trabajo, Alfonso Márquez de la Plata; por el ex Ministro del Interior, Sergio Onofre Jarpa y por el dirigente del cobre, Hugo Estivales.

Además del dirigente del cobre, otros 30 representantes de variados gremios incluyendo el carbón, sector marítimo, Mercado Pesa Internacional, choferes de la locomoción colectiva, Sindicato Unico de la Compañía Aceros del Pacífico,

CAP, etc. concurren a esta reunión.

El Ministro García Rodríguez añadió en sus breves declaraciones al término de esta reunión que su significado hay que interpretarlo en el sentido de que "continúa la estrecha relación entre el gobierno y los dirigentes sindicales, como es natural en un país que quiere el progreso nacional".

MINISTRO MARQUEZ

Para el Ministro del Trabajo, ésta fue una "reunión muy cordial entre todos los dirigentes sindicales con el Ministro del Interior y el ex Ministro Jarpa".

Indicó luego que el ex Secretario de Estado les pidió su colaboración para que continúe en el mismo grado la relación que los dirigentes mantuvieron en los 18 meses que ocupó la cartera del Interior.

Hizo presente el Ministro del Trabajo que los dirigentes fueron muy claros y "van a seguir colaborando en la misma forma como colaboraron con el ex Ministro Jarpa".

El titular del Trabajo manifestó su confianza en que este año las relaciones entre el Gobierno y los tra-



Al mediodía de ayer se llevó a efecto una reunión-almuerzo que contó con la asistencia del Ministro del Interior, Ricardo García Rodríguez; del Ministro del Trabajo, Alfonso Márquez de la Plata; del ex titular de la cartera de Interior Sergio Onofre Jarpa y dirigentes gremiales, oportunidad en que se analizaron diversas materias relacionadas con la actividad laboral y productiva del país.

bajadores "siempre van a ser mejores... cada día mejor...".

EX MINISTRO JARPA

Para el ex Ministro del Interior, la de ayer "fue un al-

muerzo de amistad y camaradería, con el Ministro del Interior, Subsecretario del Interior, Ministro del Trabajo y representantes de diferentes sindicatos y federaciones... todos muy buenos amigos".

Puntualizó que si el Ministro del Interior lo estima conveniente, es posible que en una fecha no señalada se verifique otra reunión similar".

HUGO ESTIVALES

También se le consultó su opinión al dirigente del cobre, Hugo Estivales, manifestando que la reunión fue "como un agradecimiento al amigo Sergio Jarpa que nos acompañó por un período de 18 meses que estuvo al lado nuestro, especialmente de los trabaja-

dores de la Andina. Cuando pasamos momentos difíciles nos tendió la mano. Yo creo que lo menos que puede hacer un dirigente sindical en representación de sus trabajadores, es agradecer la gestión de hombre que él tuvo, al dar la cara por nosotros".

Hizo presente que la iniciativa de reunirse en un almuerzo, nació "de común acuerdo de todos los dirigentes. Creemos que las cosas hay que continuarlas". Manifestó luego que la reunión de ayer también fue de recepción al Ministro Ricardo García, "que hemos visto es una persona — como lo manifesté el otro día — muy bien intencionada y para nosotros ha sido una sorpresa en el caso particular... En esta semana ha tenido tres reuniones con nosotros y esperamos los resultados...".

Más adelante reiteró que esta reunión se originó en una iniciativa conjunta y representó "el agradecimiento de los trabajadores que nos sentimos identificados con don Sergio Onofre Jarpa por nosotros los dirigentes y especialmente por los trabajadores".

Luego dijo Estivales que se le hizo un obsequio al ex Ministro del Interior, Sergio Onofre Jarpa. Obsequio que consistió en una lámpara de las que utilizan los mineros del carbón para concurrir a sus faenas extractivas.

En cuanto a la posibilidad de iniciar un nuevo diálogo, Estivales fue categórico al señalar que "siempre ha habido diálogo. Y eso no podemos desconocerlo. Lo que nos preocupa como dirigentes es la demora para que el diálogo fructifique y se vean soluciones reales para los trabajadores".

A juicio de Estivales, el diálogo no ha sido en vano. "Algunas soluciones ha habido. Muy lentas a gusto de los trabajadores, a gusto de algunos dirigentes como en mi caso...", terminó señalando el dirigente de los trabajadores del cobre.

Jefe del Gabinete

Muy positivas e interesantes las declaraciones de Motley

Como "muy positivas e interesantes", calificó el Ministro del Interior, Ricardo García Rodríguez, las declaraciones formuladas por el Secretario Adjunto para Asuntos Latinoamericanos del Departamento de Estado norteamericano, Landghorne Motley, al término de una visita de tres días realizada a nuestro país.

El alto personero del go-

bierno norteamericano manifestó, minutos antes de abandonar nuestro país, que el "destino de Chile está en manos de chilenos".

Fue lo único que declaró el Ministro del Interior chileno al respecto, señalando que el Ministerio de Relaciones Exteriores ya había dado a conocer sus puntos de vista.

También fue lacónico el Ministro del Trabajo, Alfon-

so Márquez de la Plata, al manifestar primero que "yo no opino de asuntos internacionales". Y añadir que "yo creo que este señor vino a Chile, vio lo que había en Chile y creo que tiene que haberse llevado una impresión muy favorable. Por lo menos las palabras expresadas por el señor Motley en el sentido de que estaba en muy buenas manos Chile, han dejado muy en claro cuál es la posición de cómo se está llevando el proceso chileno...".

Y para el ex Ministro del Interior, Sergio Onofre Jarpa, aún cuando se publicó solamente un resumen de lo dicho por el señor Motley, "me parece bien lo que se publicó. Lo que él dijo respecto a Chile y los chilenos y el proceso de transición, en el sentido de que esto depende de los chilenos, me parece que es realmente lo que hay que entender. Que esto lo hacemos los chilenos y no los extranjeros", puntualizó el ex Secretario de Estado.



Embajador Landghorne Motley, Secretario Adjunto para Asuntos Latinoamericanos de Estados Unidos.

Presidente de la ACF con general Sinclair

Una entrevista con el Ministro Secretario General de la Presidencia, mayor general Santiago Sinclair, sostuvo poco después del mediodía de ayer el presidente de la Asociación Central de Fútbol, Miguel Nasur.

El dirigente del fútbol profesional al abandonar el Palacio de la Moneda, manifestó que su entrevista con el mayor general Sinclair había sido de "saludo y cortesía".

Sin embargo, admitió que la oportunidad sirvió para darle a conocer todo lo relacionado con "la marcha del fútbol profesional".

Cancillería desmiente información tendenciosa

El Director de Política Bilateral de la Cancillería, José Manuel Ovalle, desmintió ayer categóricamente y calificó de infundios las versiones procedentes de Argentina que señalan que Chile habría colaborado con Gran Bretaña durante la Guerra de las Malvinas.

El vocero del Ministerio de Relaciones Exteriores se refirió a declaraciones del diputado peronista Rubén Cardozo, quien dijo que tenía informaciones fehacientes en el sentido de que Chile cooperó con Gran Bretaña, con ocasión de dicho conflicto.

Ovalle manifestó que "una vez más, cabe reiterar lo que el Gobierno chileno ha señalado enfáticamente frente a infundios semejantes, en oportunidades anteriores".

Agregó que "frente al conflicto de las Malvinas, y no obstante reconocer los derechos que asisten a la República Argentina sobre dichas islas, Chile, fundado en principios de derecho internacional y en una vasta y fecunda tradición diplomática de no injerencia en los asuntos internos de los demás estados, guardó neutralidad".

Expresó finalmente que "cabe observar que no se requiere ser muy perspicaz para percatarse de que cada vez que se logran avances para una política de paz y distensión en nuestro continente surgen fuerzas interesadas en hacerlos fracasar".

Intendente (S) Romualdo Pizarro

Pobladores de "La Feria" pueden estar tranquilos

- No habrá evacuación como había sido anunciado por el Ministro de Salud para prevenir desgracias y daños a los habitantes de la población afectada
- Trabajos realizados por la Municipalidad de San Miguel y GASCO lograron reducir las emanaciones de gas, haciendo innecesaria la medida inicial

El intendente subrogante de la Región Metropolitana, brigadier general Romualdo Pizarro, informó en las últimas horas de anoche que con las medidas de prevención adoptadas por la Municipalidad de San Miguel y Gasco, no se justifica por el momento la evacuación de las familias que habitan en los sectores adyacentes al pozo de relleno sanitario de Avenida La Feria, como lo

había anunciado al mediodía de ayer el Ministerio de Salud.

La autoridad se constituyó en el lugar y efectuó un recorrido por el interior de las viviendas más afectadas con las emanaciones de gas metano. Indicó que las filtraciones disminuirán considerablemente en los próximos días debido a los trabajos efectuados, tanto

en el interior del pozo de relleno, como en las alcantarillas matrices colindantes con las casas más cercanas.

Añadió que se están coordinando más precauciones para poder disminuir al cero por ciento. "Ya se ha constatado la efectividad de las disposiciones tomadas inicialmente

porque se hicieron las mediciones y la cantidad presente es del 30% del límite de inflamabilidad. O sea, ya estamos fuera de todo peligro de inflamación".

Enfatizó que, por lo señalado anteriormente, no habría evacuación. "Solamente como medida precautoria, se han preparado los medios por si era conveniente una evacuación de las casas más afectadas, por razones sanitarias y para facilitar los trabajos que se realizaron en la tarde".

cando responsables —aclaró—, estamos buscando soluciones, que es más importante que lo anterior".

"La población puede estar tranquila —aseguró— porque las medidas adoptadas han dado resultados y es más positivo seguir sacando el gas del pozo de relleno que dejarlo allí, o terminar con las actividades de explotación, pues el gas busca escape inevitablemente".

presión y la combustión que tiene en su interior el antiguo pozo de basura, que está completo hace más de 20 años. Ratificó que esto no significaba que fuera altamente inflamable, sino que el gas busca un escape y que en eso están trabajando en este momento para evitar los problemas con los pobladores.

MEDIDAS PARA EL FUTURO

El alcalde subrogante de la comuna de San Miguel, Fernando Prats, indicó por su parte que se pretende tomar todas las medidas necesarias para evitar que este problema vuelva a ocurrir en todo el perímetro del pozo.

Agregó el alcalde que la explotación rentable de gas tiene para dos años más, pero seguirá trabajando hasta eliminar completamente la combustión de la basura en el pozo que tiene una extensión de 33 hectáreas y más de dos décadas de trabajo.

Indicó que las exigencias de aquí en adelante deberán ser cumplidas irrestrictamente por la empresa que tiene a su cargo el recinto. Dijo asimismo que los responsables directos de estas emanaciones serán determinados por un sumario que está llevando a cabo el Ministerio de Salud.

POBLADORES

Los vecinos de Avda. La Feria, que residen justo en frente del pozo de relleno, agradecieron al Ministerio de Salud su preocupación constante, durante los últimos días, por encontrar una solución al problema de las filtraciones de gas.

Indicaron los habitantes afectados de las poblaciones San Joaquín y La Victoria que desde hacía más de un año que están viendo este problema. "Los árboles de la calle y los frutales interiores se nos han secado en su gran mayoría debido a esta situación, ya que el gas se filtra por las capas de la tierra y se ha transformado en algo destructivo para nosotros", dijo Ermo Ernesto Lara, un abuelito de 70 años.

Por su parte, el matrimonio Soto-Arellano, que reside en Avda. La Feria 3917, señaló a LA NACION que confían plenamente en la autoridad para que la explotación del gas se realice bajo todas las medidas sanitarias vigentes para evitar que los pobladores sigan sufriendo las consecuencias de un mal manejo del



El intendente metropolitano subrogante, visitó la población San Joaquín en la Avenida La Feria, para interiorizarse del buen resultado de las acciones que emprendió la Municipalidad de San Miguel para reducir las emanaciones de gas. En la foto, junto al alcalde de esa comuna.

En la maternidad del Hospital Paula Jaraquemada

Negligencia funcionaria causó muerte de guagua

- Sanciones máximas pidió Ministro de Salud para los culpables, que deberán responder ante la justicia ordinaria

Como un caso de negligencia funcionaria y sobre el cual se tomarán energéticas medidas para todo aquel que resulte responsable, calificó ayer el Ministro de Salud, doctor Winston Chinchón, el fallecimiento de una guagua de seis meses de gestación que murió calcinada mientras se encontraba en una cuna radiante, en la sección prematuros del Hospital Paula Jaraquemada.

El Secretario de Estado indicó en conferencia de prensa que el aparato estaba en mantenimiento en el momento de ser usado y que se encontraba con sus sensores y su sistema de alarma desconectados, sin disponerse la correspondiente vigilancia al momento de colocar allí a la guagua cuyo sexo se desconoce.

Chinchón señaló asimismo que aún faltan dos informes que debe entregar el Instituto Médico Legal, estableciendo las causas precisas de la muerte del infante y uno técnico del Cuerpo de Bomberos, respecto del origen del amago de incendio para completar el sumario respectivo a fin de determinar la responsabilidad de este hecho.

SE INCULPAN

El Ministro de Salud no informó sobre el nombre de los funcionarios responsables de esta grave situación, pero indicó que una vez determinado, el culpable será inmediatamente eliminado del servicio y se procederá con las acciones judiciales correspondientes.

Fuentes bien informadas del establecimiento asistencial, por su parte, señalaron

que se trata de una matrona cuya identificación no ha sido dada a conocer, puesto que ésta responsabiliza a otra colega, y a ambas se les instruye sumario en estos momentos.

Hasta el cierre de esta edición no se conocía aún el resultado de la autopsia que determinará en definitiva si la matrona responsable es entregada a la justicia por negligencia profesional con resultado de muerte, en el caso de que la guagua haya fallecido como consecuencia de su exposición en la mencionada cuna. Para las autoridades de salud existe también la posibilidad de que el recién nacido prematuro haya muerto antes, ya que tenía muy pocas posibilidades de vivir tras haber nacido con un peso de 600 gramos y las 22 semanas de gestación.

PRIMERA VERSION

En un primer momento el Ministerio de Salud había considerado la posibilidad de evacuar las familias más afectadas por un plazo de 24 ó 48 horas para evitar efectos tóxicos y desgracias personales por inflamaciones.

Para ello el Secretario de Estado de esa cartera, doctor Winston Chinchón, señaló al mediodía de ayer que se efectuaría un catastro de las propiedades afectadas, de las industrias y de sectores con riesgo, y que podrían cerrar en forma transitoria, encuesta que fue realizada durante toda la tarde de ayer.

La evacuación era considerada por la autoridad de salud como una medida extrema. "Creo que no vamos a llegar a eso. Es una zona bien determinada, bien establecida", indicó en la oportunidad Chinchón. Esos trabajos desarrollados durante la tarde por la Municipalidad de San Miguel, Gasco y Emos evitaron por el momento, que la evacuación se hiciera efectiva.

SUMARIO

Informó que el Servicio de Salud del Ambiente es el que instruirá el sumario a los responsables y que la Intendencia sólo está coordinando las acciones de la municipalidad y servicios públicos. "No estamos bus-

Indicó Wilder que el gas siempre busca salir, pero en ningún caso va a producirse una explosión, "porque para que ello suceda tendría que estar envasado y a eso aplicarle calor, al igual que un balón de gas licuado".

Agregó que las emanaciones habían aumentado por motivos del calor, de la

Desmienten caso de SIDA en Valparaíso

La Oficina de Relaciones Públicas del Ministerio de Salud, desmintió informaciones que anunciaron la aparición de un nuevo caso de Síndrome de Inmunodeficiencia Adquirida (SIDA) en Valparaíso.

La aclaración la hizo el director del Servicio de Salud Valparaíso-San Antonio,

doctor Jorge Duarte quien expresó que no existe, como se ha dicho en algunos medios de prensa otro caso de SIDA y que sólo se trataría de una confusión con un paciente afectado por una inflamación a los ganglios que fue hospitalizado en el Hospital Alemán de esa ciudad.

El lunes reasume Ministro Collados

□ Titular de Economía permaneció durante dos semanas fuera del país

El Ministro de Economía, Modesto Collados, regresará al país el próximo domingo 24, luego de permanecer en el exterior durante dos semanas haciendo uso de su feriado legal.

Collados participó a principios de este mes en la Tercera Reunión de Cancilleres y Ministros de Economía y Finanzas de los once países de América Latina, en Santo Domingo, República Dominicana.

En la cita latinoamericana, Collados fijó la posición de

Chile en relación al problema de la deuda externa, reiterando que es necesario llevar adelante conversaciones de tipo bilateral con los acreedores, sin descartar los encuentros entre los países deudores para fijar una estrategia común.

En Santo Domingo —además— se acordó presentar una posición común de los países deudores ante la comunidad financiera internacional, en la que se señala que la deuda externa ya superó el ámbito eminente-



Ministro de Economía, Modesto Collados.

mente económico para transformarse en un problema político.

El Ministro Collados reasumirá sus funciones el próximo lunes 25 del corriente.

Jorge Fontaine

Debe promoverse proyectos generadores de ocupación

□ El dirigente empresarial se entrevistó ayer con el titular de Hacienda

El presidente de la Confederación de la Producción y el Comercio, Jorge Fontaine, señaló la necesidad de "unir esfuerzos para promover proyectos de inversión que sean capaces de generar nuevas fuentes de empleo, incentivar las exportaciones y desarrollar la producción interna".

La afirmación la formuló luego de entrevistarse con el Ministro de Hacienda, Hernán Büchi, con quien intercambió opiniones sobre las proyecciones de la economía nacional para este año y respecto a algunos puntos que inquietan al sector empresarial.

Fontaine indicó que el Secretario de Estado "tiene una visión muy realista y autorizada del cuadro que vive el país. Hicimos presente que Chile no está en situación de soportar un nuevo ajuste recesivo y coincidimos en que tenemos que trabajar intensamente, el sector público con el privado, para que este país progrese, de tal manera que haya crecimiento y para abordar los problemas en forma realista", sostuvo.

El dirigente empresarial afirmó que otro aspecto que se analizó fue la "ocupación por la creciente influencia del Estado en el manejo de las empresas por la vía del control financiero y, en consecuencia, en la insolvencia que se cayó a raíz de algunas políticas, que afectaron a las empresas, las personas y la banca, por lo cual en la práctica las autoridades tienen un control altísimo del manejo de las empresas".

Fontaine agregó que las medidas adoptadas en los bancos intervenidos con el objeto de traspasarlos nuevamente al sector privado podrían aplicarse en las empresas para que puedan abordar sus problemas y volver a ser privadas.

Consultado sobre las medidas de fiscalización que pondrá en práctica la Superintendencia de Valores y Seguros en las sociedades anónimas, el dirigente indicó que tienen como objetivo permitir que poco a poco la banca vaya prácticamente ordenando la situación de su cartera.

Fontaine puntualizó que entre los temas tratados se abordó el crecimiento de la economía y la forma de resolver las obligaciones con el exterior. Añadió que los tres temas más importantes analizados fueron que el país no está en situación de resistir un nuevo ajuste recesivo; que el alto grado de endeudamiento de las empresas ha traído como consecuencia un alto porcentaje de control por parte de las autoridades, materia que debe resolverse rápidamente y la necesidad de promover proyectos de inversión intensivos en mano de obra.

Deben presentar exportadores

Declaración jurada para pedir devolución de IVA

□ Servicio de Impuestos Internos fijó requisitos que deben cumplir empresarios para acogerse a reintegro anticipado de este impuesto

La Dirección Nacional del Servicio de Impuestos Internos emitió la resolución exenta número 643, publicada en el Diario Oficial de ayer, mediante la cual fija los requisitos de la declaración jurada que deben formular los exportadores para obtener la devolución del IVA y otros tributos.

Los requisitos exigidos son: presentación en triplicado, contener la identificación del contribuyente, nombre o razón social, domicilio y Rol Único Tributario; actividad económica y código respectivo (código del S.I.I.); total de las ventas netas internas contabilizadas y declaradas en el período tributario al que

corresponde la devolución; total de las ventas externas a la fecha de la declaración jurada (valor FOB); monto de la devolución solicitada y contener la siguiente leyenda final: "Para los efectos de lo dispuesto en el artículo octavo del decreto supremo de Economía, número 348 de 1975, el suscrito, en su calidad de (contribuyente o representante legal de) se hace responsable de la veracidad de los antecedentes señalados en la presente declaración jurada, dejando constancia de que no ha hecho uso, ni lo hará, del crédito fiscal equivalente a los impuestos cuya recuperación solicita contra cualquier débito fis-

cal pasado, presente o futuro, como asimismo que no obtendrá su reembolso según el procedimiento establecido en el artículo segundo del mismo cuerpo reglamentario y que lo restituirá en la forma señalada en el artículo sexto del decreto supremo número 36 del Ministerio de Economía, Fomento y Reconstrucción.

La resolución número 643 del Servicio de Impuestos Internos entrará en vigencia a contar de la fecha de publicación en el Diario Oficial del decreto supremo número 36 de Economía, esto es, el 15 del mes en curso.

Nueva baja del cobre

□ Ayer se cotizó a sólo 61,702 centavos de dólar la libra

Una baja de casi dos centavos de dólar por libra se registró ayer en las ventas cotizadas del precio del cobre, en el mercado de metales de Londres. El precio de la libra del metal rojo, fue de 61,702 mientras que el de la víspera, alcanzó a 63,649.

Según lo informado por la Comisión Chilena del Cobre, el valor a futuro quedó en 62,306 centavos de dólar la libra del metal rojo, en tanto que los promedios del mes y del año se establecieron en 63,718 y 62,464, respectivamente.

La transacción de hoy fue de 17.900 toneladas métricas.

DOLAR

La cotización del dólar norteamericano, en las instituciones bancarias, financieras y casas de cambio, registró ayer las siguientes variaciones:

Dólar comprador entre: 129,00 y 132,20 pesos por unidad; y dólar vendedor entre: 131,20 y 134,25 pesos.

Programas ministeriales

Aumentar el empleo es objetivo básico

Aumentar el empleo, recuperar las actividades productivas, incrementar las exportaciones y fomentar el ahorro interno son los objetivos básicos del Programa Trienal, según lo señalan expresamente los Programas Ministeriales.

Dicho plan se sustenta en una economía social de mer-

cado, la cual se basa en el respeto del derecho de propiedad, el libre ejercicio de la actividad privada, el subsidiario del Estado y libertad de precios, excepto en aquellos mercados con características monopólicas, en los cuales el Estado interviene a través de normas objetivas con el fin de corregir las distorsiones.

Indicadores básicos

Asignación Familiar	552	
Asignación Movilización	376,44	432,00 □
Asignación Colación	460,71	529,00 □
Ingreso Mínimo	8.000	
Ingreso Mínimo Imponible	6.667	
Unidad de Fomento al 22-2-85	2.301,50	
Subsidio de cesantía:		
mínimo	2.376,18	
máximo	5.346,42	
Subsidio único familiar	600	
IPC enero	3,1%	
IPM enero	5,2%	
Unidad Tributaria febrero	3.983	
Sueldo Vital R. Metropolitana	1.218,14	
Min. Imp. Casa Part.	4.447,39	
Cuota de ahorro	73,87	
Unidad Reajutable febrero	22,80	

● Sector Privado y Público que negocia colectivamente.
□ Sector Público que no negocia colectivamente.

Frambuesa Precios de Exportación Fruta Chilena Vendida "A Firme", Temporada 1984/85

Variedad	Calibre	Fecha Declaración	Volumen Declarado (cajas)	Tipo de Envase	Precio FOB Chile US\$/Kg. US\$/Cj. Neto		Retorno Productor Estimado US\$/Cj.	Destino
s/e		03 Ene.	80	CJ 2,4 Kg.	5,000	12,00	8,55	Londres, Inglaterra
s/e		03 Ene.	50	CJ 2,4 Kg.	4,583	11,00	7,64	Basilea, Suiza
s/e		03 Ene.	80	CJ 2,4 Kg.	4,583	11,00	7,64	Basilea, Suiza
s/e		04 Ene.	330	CJ 2,4 Kg.	4,000	9,60	6,37	N. York, USA.
s/e		08 Ene.	13	CJ 2,4 Kg.	4,000	9,60	6,37	Miami, USA.
s/e		10 Ene.	40	CJ 2,4 Kg.	4,000	9,60	6,37	Miami, USA.
s/e		10 Ene.	13	CJ 2,4 Kg.	4,000	9,60	6,37	N. York, USA.
s/e		10 Ene.	21	CJ 2,6 Kg.	4,000	10,40	7,09	N. York, USA.

Fuente: Convenio Departamento de Economía Agraria de la Universidad Católica de Chile y Pro-Chile. Elaborado en base a antecedentes de la Cámara de Comercio de Santiago A.G. y Comité de Productores de Fruta de la SNA

ODERAA
PUBLICIDAD & DISEÑO

FERIA DEL HOGAR

Señor expositor diseñamos su stand

FONOS: 6994111-6960231

I. MUNICIPALIDAD DE PROVIDENCIA

CAMBIO SENTIDO DE TRANSITO

Fijase sentido único de tránsito de Sur a Norte a la calle ALCALDE VIVES entre LUIS MIDDLETON y AVDA. PROVIDENCIA.

Este cambio comenzará a regir, a contar del día **Lunes 25 de Febrero de 1985.**

LA ALCALDESA

I. MUNICIPALIDAD DE LA FLORIDA

MODIFICACION DEL PLANO REGULADOR EN MATERIA DE ESTACIONAMIENTOS

Artículo N° 1: Apruébase la modificación al Plan Regulador Comunal vigente en la comuna de La Florida, aprobado por D.S. N° 663 de 1968 en materias concernientes a exigencias de estacionamientos para toda el área territorial de la comuna de La Florida.

Artículo N° 2: Esta disposición rige para las obras nuevas y cambio de destino de toda o parte de una edificación. Esta modificación comenzará a regir a contar del 15 de marzo de 1985, fecha en que entrará en vigencia el D.S. N° 145 de 1984, en lo atinente a estacionamientos.

Artículo N° 3: Establécese que la superficie mínima por estacionamiento será de 13 m², sin incluir áreas destinadas a circulación; no obstante lo anterior la Dirección de Obras Municipales podrá aceptar que hasta un 25% de los estacionamientos tenga dimensión inferior a la indicada pero superior a 10 m².

Artículo N° 4: En edificios que consulten dos o más destinos diferentes, el estándar mínimo se aplicará a la superficie útil construida para cada destino. El número de estacionamientos exigibles será la suma del número de estacionamientos que originen cada una de dichas superficies.

Artículo N° 5: Las exigencias de estacionamientos deben cumplirse en el predio en que se construye el edificio que genera la obligación.

Artículo N° 6: La exigencia puede cumplirse tanto construyendo estacionamientos incorporados al edificio que genera la obligación, como consultando espacios para este fin en el terreno en que se construye la edificación que los origina.

Artículo N° 7: Tratándose de edificaciones que se acojan a la Ley de propiedad horizontal, el estacionamiento no puede ser transferido a ningún propietario en forma individual, por ser el terreno bien común del edificio.

Artículo N° 8: En los casos que por aplicación de los estándares establecidos en el Plano Regulador Comunal resulten exigibles más de 100 unidades de estacionamientos se prescribe la obligación del peticionario del permiso de acompañar a la solicitud respectiva un estudio de tránsito destinado a evaluar el posible impacto sobre la vialidad circundante.

Artículo N° 9: La Dirección de Obras Municipales tiene la facultad de exigir modificaciones al proyecto con el objeto de superar las consecuencias negativas que la edificación, desde este punto de vista, puede generar sobre la vialidad circundante.

Artículo N° 10: En los conjuntos habitacionales se deberá aplicar el estándar de estacionamientos para todas aquellas viviendas que no tengan acceso vehicular privado.

Artículo N° 11: En los frentes comerciales en que resulten exigibles 4 o menos estacionamientos, la exigencia consignada se deja sin efecto.

Artículo N° 12: El Plan Regulador de la comuna de La Florida exige de acuerdo con el destino de la edificación los siguientes estándares mínimos de estacionamientos que regirán desde el 15 de marzo de 1985, a partir de la entrada en vigencia del nuevo artículo 480.

DESTINO	ESTANDARES MINIMOS DE ESTACIONAMIENTOS
1.- Habitacional:	1 por cada 2 viviendas
2.- Comercial	
2.1	Supermercados: 1 por cada 25 m² sup. útil construida.
2.2	Ferreterías, Barracas, Materiales de construcción y afines. 1 por cada 50 m² sup. útil construida.
2.3	Servicentros: 1 por cada 25 m² sup. útil construida si ofrece servicios diferentes a venta de combustible.
2.4	Restaurantes: 1 por cada 25 m² sup. útil de comedores.
2.5	Otros: 1 por cada 50 m² sup. útil construida.
3.- Oficinas:	1 por cada 50 m² sup. útil construida.
4.- Industrias:	1 por cada 50 m² sup. útil construida.
5.- Bodegas:	1 por cada 100 m² sup. útil construida.
6.- Talleres:	
6.1	Talleres en general: 1 por cada 50 m² de sup. útil construida.
6.2	De reparación de vehículos: 1 por cada 25 m² de sup. útil construida.

7.- Equipamiento:

7.1	Socio-Cultural:	
7.1.1	Sedes Sociales:	1 por cada 50 m² de sup. útil construida.
7.1.2	Bibliotecas:	1 por 50 m² de sup. útil construida.
7.1.3	Otros:	1 por cada 100 m² de sup. útil construida.
7.2	Deportivo:	En este punto, para efecto del cálculo de la aplicación del estándar se considera la suma de las exigencias del recinto y de la implementación que se detalla a continuación:
7.2.1	Estadios:	1 por cada 500 m² del recinto deportivo.
7.2.1.1	Estadios con graderías:	1 por cada 10 m² de graderías.
7.2.1.2	Estadios con piscina:	1 por cada 25 m² de piscina.
7.2.2	Canchas de Fútbol:	1 por cada 500 m² de cancha.
7.2.2.1	Canchas de Fútbol con Graderías	1 por cada 10 m² de graderías.
7.2.3	Multicanchas	1 por cada 100 m² de la Multicancha.
7.2.3.1	Multicanchas con Graderías	1 por cada 10 m² de graderías.
7.2.4	Canchas de Tenis	1 por cada 50 m² de cancha.
7.2.5	Piscinas	1 por cada 25 m² de piscina.
7.2.6	Gimnasio	1 por cada 100 m² de gimnasio.
7.2.6.1	Gimnasio con graderías:	1 por cada 10 m² de graderías.
7.3	Transporte:	
7.3.1	Terminales de Buses:	1 por cada 6 vehículos.
7.3.2	Terminales de Colectivos:	1 por cada 6 vehículos.
7.3.3	Otros:	1 cada 15 vehículos.
Se exigirá el número de estacionamientos en forma proporcional a una frecuencia base de 10 minutos. Se autorizará un máximo de 6 estacionamientos.		
7.4	Religioso:	
7.4.1	Iglesias:	1 por cada 50 m² sup. útil construida.
7.5	Recreacional:	
7.5.1	Cines:	1 por cada 10 m² sup. útil construida, de sala espectadores.
7.5.2	Teatros:	1 por cada 10 m² sup. útil construida, de sala espectadores.
7.5.3	Parques:	1 por cada 500 m² de parque.
7.5.4	Juegos electrónicos y de mesa:	1 por cada 25 m² sup. útil construida.
7.5.5	Otros:	1 por cada 50 m² sup. útil construida.
7.6	Educacional:	
7.6.1	Educación Pre-escolar	1 por cada 50 m² sup. útil construida.
7.6.2	Educación Básica	1 por cada 50 m² sup. útil construida.
7.6.3	Educación Media	1 por cada 100 m² sup. útil construida.
7.6.4	Educación Superior (universitaria, técnica):	1 por cada 50 m² sup. útil construida.
7.6.5	Otros:	1 por cada 50 m² sup. útil construida.
7.7	Asistencial:	
7.7.1	Clínicas y casas de reposo:	1 por cada 25 m² sup. útil construida.
7.7.2	Policlínicas y Postas:	1 por cada 50 m² sup. útil construida.
7.7.3	Hospitales:	1 por cada 100 m² sup. útil construida.
7.7.4	Otros:	1 por cada 100 m² sup. útil construida.

Artículo N° 13: Publíquese el presente decreto en el Diario La Nación, en dos oportunidades, correspondientes a dos semanas consecutivas, y expónganse todos sus documentos constituidos, para conocimiento del público, por espacio de 15 días a contar desde la fecha de la última publicación en el Depto. de Obras, ubicado en Avda. Vicuña Mackenna N° 7210 de esta comuna.

Artículo N° 14: Transcurrido dicho plazo legal, certifíquese por el Sr. Secretario Municipal, las observaciones o reclamos escritos que hubieren formulado los interesados dentro de dicho plazo.

Artículo N° 15: Remítanse todos los antecedentes a la Secretaría Ministerial Metropolitana de Vivienda y Urbanismo, para la prosecución del proceso aprobatorio. Saluda atentamente a usted.

HERNAN LOPEZ QUIROZ
ALCALDE SUBROGANTE



Eduardo Muñoz



Luis Lorca

Favorables reacciones ante norma de educación gratuita

□ La matrícula y escolaridad para los hijos de trabajadores del PEM y del POJH, además de los niños de desocupados, serán gratuitas

Como una medida muy "favorable" fue calificada la norma que deja exento del pago de matrícula y escolaridad a los hijos de los trabajadores del Plan Empleo Mínimo, PEM, y del Programa Ocupacional Para Jefes de Hogar, POJH, además de los niños de las personas desocupadas.

"La Nación", en un recorrido efectuado ayer, conversó con trabajadores cuyos hijos serán beneficiados por esta disposición emanada del Ministerio de Educación y que aparece en el Diario Oficial como decreto exento 202.

Para aquellos que no son favorecidos directamente por la medida se estipula que el valor de la matrícula para este año en los establecimientos de enseñanza media fiscales y particulares subvencionados no deberá sobrepasar los 780 pesos.

Por otra parte, la norma faculta a los directores de recintos educacionales para rebajar hasta en un 50 por ciento el monto de las matrículas o en otras ocasiones eximir totalmente de él cuando se compruebe mediante un informe asistencial que las personas no están en condiciones de cancelar dicho dinero.

La escolaridad no se pagará en los establecimientos fiscales y en los particulares subvencionados será fijado libremente, por cada uno de ellos, el valor que alcanzará las cuotas mensuales. El pago de ellas será voluntario para los apoderados.

REACCIONES

En los gaviones del sector de la ribera del Mapocho conversamos con personal del PEM y del POJH. Allí Fernando Ormeño, padre de dos hijos de 15 y 19 años de edad, señaló que "la medida es buena y nos favorece bastante en cuanto a lo económico".

Por otra parte, Oscar Zamora con hijos de 11 y 12 años, acotó: "A nosotros nos conviene y no la esperábamos, aunque pensábamos que algún día saldría".

Luis Lorca, padre de cin-

co niños entre los 4 y los 15 años, indicó: "Es una medida extraordinaria para nosotros porque nos saca de un apuro". Más adelante aseguró que si se trata de normas sociales y benéficas que se hagan en favor de ellos, serán muy bien recibidas.

Eduardo Muñoz, habitante de la comuna de Conchalí y con dos hijos de 11 y 12 años, dijo que la disposición es muy buena y que no la esperaba.

Por último, el trabajador Alejandro Cancino, padre de un niño de siete años, "que por primera vez irá al colegio, porque antes iba al jardín", manifestó que le parecía bien la determinación que los exime de estos pagos y que "es una novedad, que no esperaba".

Ministro Alfonso Márquez de la Plata

Incomunicación de trabajadores y empleadores dificulta el diálogo

En reunión con la prensa realizada en la mañana de ayer, el Ministro del Trabajo, Alfonso Márquez de la Plata, dio cuenta de algunas consideraciones sobre las entrevistas que sostuvo con dirigentes gremiales y empresariales, pertenecientes a diversos rubros productivos del país, ocasión en que se analizaron los planteamientos de los sectores marítimos, en los empleados particulares y de la Cámara de la Construcción, entre otros.

Expresó el Secretario de Estado, que, "el gran problema que existe en estos momentos entre empleados y empleadores es su escaso contacto para tratar los puntos divergentes en un plano de armonía y buena voluntad por ambas partes".

Reiteró, que las instancias para la intervención de su Ministerio como la de la Dirección del Trabajo, debe dejarse exclusivamente para casos en que no haya un total avenimiento. Ocurre que actualmente, ha bastado una simple conversación para llegar a términos positivos y claros frente a los problemas que se discuten, dejando de manifiesto que si se hubiesen tratado solamente entre ellos, se habría llegado a las mismas soluciones.

CAMARA DE LA CONSTRUCCION

En parte de su intervención se refirió a la entrevista

sostenida con los dirigentes de la Cámara de la Construcción que dirige Germán Molina, indicando que la inquietud del sector era saber hasta dónde llegan las limitaciones que pueden tener las empresas del Estado de utilizar a los contratistas.

PARTICIPACION EN LAS AFP

Enseguida se refirió a los planteamientos hechos por el dirigente Federico Mujica, en relación a la inversión y administración de los fondos previsionales captados por estas entidades, y la participación que les debe corresponder a los ahorrantes del sistema.

Al respecto indicó que hay una serie de medidas implementadas por el Gobierno, entre las que figura la ley que regula la situación de los Bancos intervenidos y que permite la venta de acciones a trabajadores y pensionados, siendo ésta una vía por la cual pueden llegar a hacerse propietarios de esta administradora de fondos de pensiones.

LOS MARITIMOS

En relación a la contratación en forma permanente de algunos trabajadores portuarios y que fue destacado por el Director del Trabajo como un hecho muy positivo, dijo que en conversaciones sostenidas con empresarios de esta área se

les planteó la necesidad de contratar estas personas que por diversas razones realizan faenas permanentes y no había objeto que fueran discontinuos.

Al respecto dijo, el Presidente de la República, está estudiando una ley que regule este sistema "y en eso estamos trabajando", finalizó el Ministro.



DIRECCION DE APROVECHAMIENTO DEL ESTADO

PROPUESTA PUBLICA N° 31. 13-3-85 A LAS 15.30 HRS.

Por : Adquisición de combustible mediante el sistema de cupones expresados en litros, destinados a los servicios públicos a nivel nacional.

Para : Stock D.A.E.

BASES Y ANTECEDENTES pueden ser retirados por las compañías interesadas en Amunátegui N° 66 Oficina N° 42.

EL DIRECTOR

Debido al Éxito una vez más ¡EXCLUSIVO!
para nuestros lectores de la V Región
Ahora en febrero sorteamos

4 Becas gratuitas

Para estudiar inglés en el Instituto Chileno Norteamericano de Cultura, una institución que cumple con lo que programa

2 Becas cursos de niños (7 a 12 años)

+

2 Becas cursos bimestrales (Adultos)

Diario "LA NACION" le invita a continuar participando en un fácil concurso; si quiere estudiar inglés, llene con sus datos personales el cupón que se publica en esta página, envíelo a: "YO QUIERO ESTUDIAR INGLÉS", Diario "LA NACION", Casilla 140-V, Valparaíso, o deposítelo en los buzones instalados en las oficinas del Diario "LA NACION", Condell 1172. Mientras más cupones envíe mayores son las posibilidades de obtener una beca gratis para estudiar inglés en el Instituto Chileno Norteamericano de Cultura.

El segundo sorteo se efectuará el 28 de febrero

OTRO APOORTE EDUCACIONAL DE SU DIARIO
LA NACION
"El diario de los siete días"

Yo quiero estudiar inglés
Instituto Chileno Norteamericano de Cultura

Nombre:
Dirección:
C. de Identidad:
Otro aporte educacional de su Diario

Ciudad: **LA NACION**
"El diario de los siete días"

CONSORCIO NIETO S.A.C.I. (Sociedad Anónima Abierta) INDUSTRIA ELABORADORA DE ALIMENTOS EN CONSERVA

Señor inversionista:

Informamos a usted que Consorcio Nieto S.A.C.I. ha registrado una emisión de acciones de pago en la Superintendencia de Valores y Seguros.

A continuación se entregan algunos antecedentes sobre las características de la emisión y la sociedad emisora:

ANTECEDENTES DE LA EMISION

Monto emisión: \$ 99.877.400 dividido en 33.292.500 acciones sin valor nominal
Privilegios de acciones a emitir: No hay
Agentes colocadores: No hay
Modalidad de pago: Pagadero al contado en dinero efectivo al momento de su suscripción.

ANTECEDENTES SOCIEDAD EMISORA

Número de acciones anteriores a la emisión de que se trata: 28.950.000.

Privilegio de acciones existentes (si los hubiere y señalar la serie de acciones a la que corresponden): No hay

	Estados Financieros al (último trimestre) 30 de septiembre de 1984	Estados Financieros al (último ejercicio anual auditor) 31 de diciembre de 1983
Patrimonio neto	M\$ 733.484	M\$ 370.503
Total activos	M\$ 2.665.058	M\$ 1.736.430
Total pasivos	M\$ 1.911.355	M\$ 1.359.758
Utilidad	M\$ 345.003	M\$ 71.450
Obligaciones con el público		

La información contenida en esta publicación es una breve descripción de las características de la emisión y de la entidad emisora, no siendo esta toda la información requerida para tomar una decisión de inversión. Mayores antecedentes se encuentran disponibles en la sede de la emisora, y en la Superintendencia de Valores y Seguros.

GERENTE GENERAL

¡¡TU DECIDES!! PRE-UNIVERSITARIO "MISTRAL" La Antesala de la Universidad

Estos son nuestros resultados 1984:
Solamente sobre 600 puntos ***

Nombre	Colegio	P.A.V.	P.A.M.	H.CH.	B.	C.S.	F.	M.	Q.
Adriola H., Jorge	B-38			613					
Aguiar F., Erwin	A-31	642							
Agurto T., Jaime	B-9	601		648	602				
Aravena A., Lorena	I.C.		600						676
Araneda E., Fernando	A-35		642						
Araya E., Luz	I.C.		709		642				
Arellano P., Eva	A-21	633		674		663			
Arlegui L., Francisco	S.S.C.C.	655	684	683		663			
Ames T., María	B-44		701						612
Asiste E., Hugo F.	A-34			613					
Avila R., Marcela L.	M. Dom.	665	768	631		605		654	
Azócar S., Ernesto	Sales			622					
Barra D., Sergio M.	14-Stgo.	607	634			643			
Bastías D., Miguel A.	Sales		709						
Belmar M., Juan C.	A-35		642	613					
Benítez S., Teresa	A-33		634						
Bravo C., Jorge I.	A-35	607	667	657		745			
Burgos C., Ronald	A-35		734						
Burgos B., Jorge	A-35			692		624	690	648	
Burgos E., Antonio	B-26		667						
Cabeza G., Nelda	A-33	639							
Cáceres P., Igor	Sales		676						
Campos A., Pedro E.	Sales	617	617						
Campos J., Lissette	A-33		659		613				
Camus G., Eva	S.C.		600						720
Canales G., Glenda	A-39		793	683	712			629	641
Cartes S., Sandra	B-37		608					611	
Cid C., Mónica	I.C.		760						
Concha C., Ximena	Asunc.	648	642						
Contreras M., Andrés	O.C. Ranc.		642						
Contreras T., Miriam	A-21	705	650	640		605			
Cortés R., Jorge R.	I.H.	604	751	648			611	641	614
Del Río S., Paula C.	A-33		676						
Elgueta V., Rodrigo	Asunc.		676						
Figueroa A., Cecilia	S.C.	655	659			633			
Flores M., María	A-29		625						
Fritz V., Félix W.	A-31		650						
Gaete I., Alicia	A-49		600						
Gajardo R., Ignacio	A-31		656	622					
Gavilán V., Manuel	A-35		600						
Godoy G., Carlos A.	Asunc.	617	600	666					
González M., Jorge	A-27	639	650	613	602				
González M., Marcela I.	A-34	716	760	718	666		627	635	
Guevara O., Gabriel	A-34	629	634	605		653			
Gutiérrez S., Luis A.	I.H.	629	716				635	607	
Guzmán M., Carlos R.	B-37		650						
Hahn V., Marcela	A-39	617							
Hazbún M., Manuel	Asunc.			709					
Héber M., Nadia	I.C.		743					675	
Henríquez H., Katia V.	A-33	629	642						
Hinojosa G., Javier R.	B-44			613					
Hernández C., Marta L.	A-33	614		744		605			
Herrera C., Fabiola	A-39	648							
Ibáñez E., Gladys	A-33			633					
Ijha T., William	A-35		650						
Inzunza H., Freddy A.	A-27		617						
Jara G., María L.	A-33	607	600	666					
Jara G., Miriam I.	A-33		650						
Leal T., Juan	A-35		625						
Leiva V., Pedro	S.P.N.		608	744		712			
Leonardi A., Maritza	I.C.		634	605					
Lino R., Lester	O.S. Calam.	648	764					725	628
López L., Mauricio	A-35		743						
Lucero P., Tuti	M. Dom.	636							
Llarena L., Cecilia	I.C.		684						
Llorens V., Andrea	I.C.		718		633			629	
Maldonado S., Corina E.	A-33	642	709						
Maturana T., Jorge	A-35	604							
Mella A., María	A-33		608						
Mella H., Luis E.	B-26		734						
Mena M., Alejandro	B-38	671	701	744		615			
Mendoza L., Arturo	A-35		659						
Moreno A., Patricia	I.C.		709					654	
Mosquera V., Luis	A-35	697	692	622	613				
Muñoz C., Irma M.	I.C.	620	810	657	624		641	601	
Muñoz J., Juan A.	A-35		617						
Navarrete I., José R.	A-35		608	648					
Norambuena R., Patricia	I.C.		605	666					
Ortiz F., Andrea	A-50 Arauc.	705	684						
Ovalle F., Fernando	A-35		667						
Pavés F., Denis	San Agust.		650						
Pérez Z., Jorge	Last. Stg.	680	780	718		633			
Pérez T., María S.	I.C.	623	650	631					
Placencia G., José	A-35	604		605					
Poblete P., Nelson	A-35		634					607	
Reyes G., Gabriel	A-35	607		605					
Riquelme C., Jacqueline	Asunc.	629				605			
Rojas C., Cristián	C.C.		692		613				
Rojas L., Claudia	A-21								601
Romero R., César	Asunc.		676	683	613				
Rosas R., Mario	Asunc.		608						
Saavedra A., Alvaro	A-35	610	659	622	624				
Saavedra A., René	Asunc.		642			605			
Saavedra S., Ana	A-33		608						
Salinas Ch., Soledad	I.C.	686	802					744	
Sánchez B., Alejandro	San Agust.		625	640				607	
Sandaza S., Alejandro	B-36		617						
Sanhueza C., Cecilio	A-21	697	776	666	673			649	
Sanhueza V., Ana M.	Asunc.		625						
Sharp V., Peter	A-35		701	692		605			
Santos M., Julio	Pta. Ar.	716	676	605					
Sepúlveda V., Jaime	A-18 Tomé	686	634	631		615			
Silva G., Alejandro	Laja		650	613					
Silva I., Miriam	S.C.	697	667						
Solis C., Francisco	A-35		751					629	
Soto Ch., Mercedes	Asunc.	617	625	674					
Sutter M., Rodrigo	S.S.C.C.		709			624			
Thiele C., Mariángela	A-33	699		735		663			
Torres S., Mauricio	A-49		617						
Utz P., Mauricio	B-6 Purén			648					
Valdebenito M., Jury	San Agust.		793	727	624			724	
Vallejos P., María E.	A-33	724	726	727	697				
Véjar P., Margarita	A-33		659						
Vera C., Marisol	B-38	642							
Vera P., Jeannette	S.C.	620		657					
Vergara M., Cristián M.	Asunc.		802					698	
Vildósola T., Ana María	A-30	636							
Villanueva R., Carolina	I.C.		743						608
Zambrano L., Mabel	A-33		608	657		624			

*** En Pre-Universitario "MISTRAL" tú sigues solamente los ramos que te interesan.
Además Cursos de:

- *** VALIDACION (2 y 3 Años en 1) Horario Diurno y Nocturno.
- *** Preparación para los Exámenes de Admisión a las FF.AA. y Carabineros.
- *** PRE-UNIVERSITARIO BASICO (Para alumnos de 3er. Año de E.M.).

EN EL UMBRAL DE TU FUTURO... DECIDETE POR "MISTRAL"

Horarios optativos: Cursos en la mañana, en la tarde, vespertinos y nocturnos.

PRE-UNIVERSITARIO "MISTRAL"
La Antesala de la Universidad.

San Martín 949-CONCEPCION

Onda sísmica azotó a la Quinta Región

Seis temblores provocaron alarma en la población. El movimiento más violento se registró frente al litoral de Algarrobo. Fenómeno similar en el noroeste de Lima, Perú

Seis temblores se registraron ayer, en menos de 20 horas, en la Quinta Región y parte de la zona central, siendo el de mayor intensidad el que se sintió a las 15 horas, con una fuerza de grado 5 en la escala internacional del 1 al 12.

La información la entregó el astrónomo Carlos Muñoz Ferrada, en el observatorio de la comuna de Villa Alemana, agregando que los seis movimientos han tenido como epicentro el sector frente a la costa de Papudo, en el denominado Bajo de

Bayot, ubicado a 130 kilómetros al noroeste de Villa Alemana.

La cadena de temblores se inició a las 01.10 hora, con un sismo grado dos y una duración de 4 segundos. Posteriormente, a las 11.46 horas, hubo un tercer sismo, grado tres y una duración de 15 segundos, precedido de otro de grado tres y una duración de ocho segundos. El cuarto se sintió a las 15.35, con grado cinco. Luego, el quinto, a las 16.24 con 46 segundos, alcanzando en la zona grado cuatro, con una duración de 15 segundos. El último movimiento telúrico se registró a las 19.17 horas y alcanzó grado tres, con 12 segundos.

Atentados a la línea férrea en Valparaíso

Comunicado oficial en torno a explosivos

VALPARAISO.— Por la acción destructora de delinquentes subversivos, las poblaciones del interior de la provincia de Valparaíso y los pasajeros desde y hacia Santiago se vieron afectados al interrumpirse el servicio ferroviario en los sectores de Quilpué y Villa Alemana, señala un informe dado a conocer por la Intendencia de la V Región.

A las 06:30 horas de ayer, varias explosiones afectaron la vía férrea y los postes de la línea eléctrica que utilizan los trenes.

Artefactos de amongelatina con mecanismos de relojería produjeron los siguientes efectos:

A.— Estación Valencia. Quilpué. Kilómetro 167. Corte de las líneas de energía y rieles de ferrocarril.

B.— Peñablanca. Villa Alemana. Kilómetro 155. Igual anterior.

A consecuencia de los

atentados fue necesario suspender el tráfico de trenes durante el día para los trabajos de reparación correspondientes. Ferrocarriles concluyó la reposición de los rieles y restableció el servicio, con locomotoras diesel, mientras se instalaban las nuevas líneas de energía eléctrica.

Los servicios de seguridad están desarrollando las operaciones consultadas en los planes de lucha contra el terrorismo.

Esta Intendencia regional, —añade el comunicado, llama la atención de la comunidad acerca del desprecio de los delinquentes subversivos por la tranquilidad y el derecho a vivir y trabajar en paz que tiene la ciudadanía chilena. Invita, asimismo, a la comunidad regional para que denuncie toda actitud sospechosa que pueda conducir a la detención de dichos antisociales.



VENTA DE PATENTE UNICA

VALPARAISO.— Con rapidez y eficiencia se está efectuando en Valparaíso la venta de patentes de automóviles, correspondientes a 1985. En los lugares habilitados con este objeto, los usuarios encuentran toda clase de facilidades. La atención está a cargo de funcionarios de la Municipalidad y del Registro Civil. Los stands funcionan en Avenida Brasil, frente al Arco Británico; en Avenida Pedro Montt, frente a la Plaza 11 de Septiembre, y en la Plaza Sotomayor, frente a la antigua Intendencia.

EN ALGARROBO

El más intenso de todos tuvo su epicentro en la latitud 19 sur, longitud 72 grados, un minuto oeste, a una profundidad de 33 kilómetros en el mar, a 35 kilómetros al oeste de Algarrobo.

Este informe fue proporcionado por ONEMI, que señaló que su intensidad fue la siguiente: Viña del Mar y Quilpué, grados 4 a 5; Concón y Quintero, grado 4; Algarrobo, 3 a 4; Los Andes, grado 3; San Antonio, Peñaflo y Santiago, 2 a 3. No se sintió en Rancagua ni en el resto del país.

NO HUBO DAÑOS

Carabineros, por su parte, indicó que por el momento —hasta el cierre de esta edición— no se han reportado daños y que, salvo el cuarto temblor, que causó cierto pánico en la población, los demás pasaron prácticamente inadvertidos.

EL MISMO FENOMENO EN PERU

De acuerdo a un cable de la agencia DPA, una cadena de temblores de tierra sacudió la región andina peruana del Callejón de Huailas, al noroeste de Lima, causando ligeros daños y susto en la población, pero no víctimas, según informaron las autoridades.

Los aproximadamente 15 temblores se iniciaron a las nueve de la noche del miércoles y concluyeron entre las 7 y 10 de la mañana de ayer, añadieron las mismas fuentes.



Esta es la bodega de Santa Ana de Malloco, donde se encontraban almacenados los cilindros de gas venenoso, sin las menores normas de seguridad establecidas por la legislación.

Roban valiosos escritos desde Archivo Nacional

Un encuadernador del Archivo Nacional fue detenido por Investigaciones acusado de sustraer valiosas cartas manuscritas de próceres patrios, tales como Bernardo O'Higgins y José de San Martín, para venderlos a coleccionistas. Durante la diligencia se recuperaron 10 documentos y otros 16 deberán ser devueltos desde Inglaterra hasta donde habían llegado.

Según se informó, Nicanor Machuca, de 50 años de edad, con antecedentes policiales, laboraba en la entidad histórica ubicada en Miraflores 50, mientras restauraba libros decidió apoderarse de los escritos y los sacó del lugar. Para comercializarlos los entregó a Carlos Lapiere, quien a su vez se los pasó a José Ramírez y a Héctor Jorquera, quienes los vendieron en el sector céntrico.

Los otros tres individuos que aprovecharon su conocimiento y relación con anticuarios, lograron ser aprehendidos posteriormente. Todos los inculcados fueron puestos a disposición del Primer Juzgado del Crimen.

Continúa desaparecido un cilindro de gas venenoso

- Ministro de Salud pidió máximo rigor de la ley para los responsables
- Investigaciones realizadas permitieron detectar la totalidad de los balones almacenados. Sólo falta ubicar el que fue extraviado en Cuesta Barriga

El Ministerio de Salud dio a conocer esta tarde un comunicado oficial, por medio del cual se da cuenta de la solución prácticamente definitiva al problema originado por la pérdida de cilindros conteniendo bromuro de metilo. Los envases se encontraban almacenados en diferentes sitios, lo que originó la confusión.

El texto de dicho comunicado señala textualmente:

"El Servicio Metropolitano del Ambiente verificó hace algunos minutos el pleno cumplimiento a las disposiciones legales sobre almacenamiento de los 74 cilindros conteniendo bromuro de metilo, en una bodega temporal, habilitada en la localidad de Calera de Tango, por la empresa frutícola infractora".

"Inspectores y funcionarios técnicos del citado servicio, constataron que en dicho sitio se almacenó un total de 74 cilindros, 51 de los cuales se hallaban inicialmente en Santa Ana de Talagante, otros 20, en San Felipe y otros tres, en dependencias de la empresa frutícola y de los cuales no se había entregado información oficial a la autoridad sanitaria".

"En los momentos de verificarse el hecho, los funcionarios de salud detectaron fuga de gas en uno de los cilindros, ante lo cual se ordenó de inmediato que fuese de inmediato que fuese vaciado, lo que se cumplió alrededor de las 19:00 horas".

"El Servicio de Salud del Ambiente informó que con ello, se resuelve en gran parte la situación anómala

registrada en las últimas horas. Recalcó, en todo caso, que se mantienen plenamente las acciones legales en contra de la empresa infractora. A ello debe sumarse un nuevo sumario sanitario, esta vez del Servicio Nacional de Salud Valparaíso-San Antonio, por haberse infringido la inicial destinación aduanera que autorizaba el traslado de la mercadería peligrosa, sólo desde Valparaíso a Santiago".

"Por otra parte, el Ministerio de Salud reiteró un llamado de colaboración a la opinión pública, en relación al cilindro de gas que aún se mantiene extraviado, desde el sábado pasado. Se insistió en la mantención de medidas de extremo cuidado ante la aparición del citado envase".

TRANSPORTE

Una de las coincidencias extrañas en este caso es que el nombre de la empresa transportista Jaime Bios Ortiz, coincide con el nombre del agente de aduana que se encargó del caso, Jorge Bios Ortiz. Lo cual hace suponer que el funcionario de aduanas habría facilitado el desaduanaje ilegal de los depósitos de gas.

La autorización de aduanas para la empresa FRUPAC, sólo establecía el transporte de los balones a un lugar de aduana transitorio, que se había designado en el domicilio, calle Europa 125, lugar que por estar situado en sector residencial no reúne las condiciones para este efecto, siendo los balones transportados ilegalmente a la planta de Calera

de Tango y de allí algunos a San Felipe.

UTILIZACION DEL PRODUCTO

Asimismo, el Ministerio de

Salud informó que en el país no son más de nueve las plantas que utilizan este producto para confección de pesticidas. Estas se ubican en Coquimbo, San Felipe y Calera de Tango.

Prolijo rastreo a la Cuesta Barriga

Definitivamente es uno el balón de bromuro de metilo desaparecido el fin de semana pasado en circunstancias no del todo aclaradas y que pertenecía a la industria Frutera del Pacífico FRUPAC.

De los tres cilindros conteniendo el gas mortal uno de ellos fue robado luego que cayera de un camión que lo transportaba desde el puerto de Valparaíso hasta la capital, en las inmediaciones de la Cuesta Barriga.

Un camión de la empresa importadora del gas letal, que sirve para desinfectar productos frutícolas transportados por lo menos 23 cilindros por la Cuesta Barriga. 20 aparecieron en horas de la tarde de ayer en el sector que la empresa FRUPAC ocupa en la comuna de San Felipe.

Una serie de operativos policiales se han llevado a cabo en la zona donde se presume cayó el cilindro. Carabineros de Valparaíso con el apoyo de funcionarios de la capital y de las cinco prefecturas de la zona central, se encuentran abocados en ubicar este gas mortal, al ser inhalado.

El personal recibió instrucciones precisas por parte de las autoridades de la salud para dar con el cilindro y prevenir cualquier lesión que pudiera afectar a alguna persona que manipule el cilindro sin estar en conocimiento de su operación.

Carabineros ha hecho un llamado a la opinión pública para que se comunique cualquier indicio que permita la ubicación de estos balones de bromuro de metilo.

El aviso debe darse a la brevedad para evitar así cualquier daño mayor que produce el contacto con este elemento químico.

FRUPAC

Absoluto hermetismo ha habido en las oficinas de la empresa que ocuparía este elemento. En las oficinas no se atendía público y un letrero indicaba que todas las personas debían pasar primero por las oficinas de partes o recepción. Las secretarías indicaron que los ejecutivos se encontraban reunidos desde el día mismo en que desaparecieron los balones tratando de analizar los hechos.

DAE DIRECCION DE APROVISIONAMIENTO DEL ESTADO

PROPUESTA PUBLICA N° 34. 11-3-85 A LAS 16.00 HRS.

Por : 4 vehículos para todo camino tipo jeep.
Para : Servicio Nacional de Geología y Minería.

PROPUESTA PUBLICA N° 35. 8-3-85 A LAS 16.30 HRS.

Por : 101.000 juegos formularios comprobante de pago permiso circulación y solicitud inscripción R.N.V.M.
Para : Servicio Registro Civil.

PROPUESTA PRIVADA N° 28. 28-2-85 A LAS 11.00 HRS.

Por : 680.000 órdenes de atención niveles I, II y III.
Para : Fondo Nacional de Salud.

PROPUESTA PRIVADA N° 29. 1-3-85 A LAS 11.00 HRS.

Por : 200.000 libretas de matrimonio corrientes.
Para : Stock D.A.E.

PROPUESTA PRIVADA N° 30. 8-3-85 A LAS 11.00 HRS.

Por : Lápices pasta color azul (se pide precio por: 30.000, 50.000 y 70.000), negro 20.000, 40.000 y 60.000 y rojos (10.000, 20.000 y 30.000).
Para : Stock D.A.E.

IMPORTANTE: Se informa a los señores proveedores que la Propuesta Pública N° 32 de 26-2-85, por 1.000.000 de formularios continuos "Padrón Vehículos Motorizados", ha sido anulada a petición del Servicio de Registro Civil.

BASES Y ANTECEDENTES pueden retirarse en Amonátegui N° 66 Oficina N° 42, de 9,00 a 14,00 hrs.

EL DIRECTOR

I. MUNICIPALIDAD DE LA GRANJA

PROPUESTA PUBLICA

"SERVICIO DE MANTENCION Y REPARACION MAQUINAS DE OFICINAS"

La I. Municipalidad de La Granja llama a las personas naturales o jurídicas interesadas en efectuar el servicio de mantención y reparación de máquinas de escribir mecánicas y calculadoras eléctricas de propiedad municipal.

VENTA DE ANTECEDENTES: Desde el 25 de febrero hasta el 8 de marzo de 1985 en las oficinas de SECPLAC, Américo Vespucio N° 002, de 9 a 13.00 horas.

APERTURA DE LA PROPUESTA: Las propuestas se abrirán el día 21 de marzo de 1985, a las 12.00 horas en la Sala de Reuniones de la I. Municipalidad.

VALOR DE LOS ANTECEDENTES: \$ 1.000.

MARIO O. MESSÉN GARCÍA
CORONEL DE EJERCITO
ALCALDE

COMPANIA DE SEGUROS PEDRO DE VALDIVIA S.A.

(SOCIEDAD ANONIMA CERRADA)

JUNTA GENERAL EXTRAORDINARIA DE ACCIONISTAS

Por acuerdo del Directorio se convoca a los señores accionistas a Junta General Extraordinaria para el día 6 de marzo de 1985, a las 13.00 horas, en calle Moneda 1040, oficinas 1402-1403, Santiago, con el objeto de pronunciarse sobre lo siguiente:

Transformar a la Compañía en Sociedad Anónima de Inversiones, modificando para ello los artículos 1° y 2° del Estatuto Social, que se refieren respectivamente al nombre o razón y objeto sociales, y, además, modificar cualquier otro artículo del estatuto que pudiere acordar la Junta en razón de dicha transformación; modificar el Artículo Quinto, relativo al capital social, en el sentido de establecer que el mismo asciende a \$ 150.000.000 o a la cantidad que la Junta determine, y que dicho capital se encuentra dividido en 7.804.187 acciones sin valor nominal; establecer que el Directorio se compondrá de 3 miembros y que el mismo se reunirá ordinariamente cada tres meses; suprimir y/o modificar en los artículos 25° y 26° las exigencias o alusiones referidas a sociedades anónimas abiertas, y sustituir el artículo 29 por uno cuyo texto sea compatible con lo dispuesto en el artículo 51 de la Ley N° 18.046; sustituir íntegramente el Artículo de los Títulos Quinto y Sexto del Estatuto, que se refieren respectivamente al balance y distribución de utilidades y a la disolución y liquidación de la sociedad, por uno más acorde con la calidad de sociedad anónima cerrada, y reordenar la numeración de los artículos siguientes al nuevo Título Quinto que se acuerde; suprimir el Artículo Transitorio por haber perdido oportunidad y adoptar los acuerdos que sean necesarios para llevar a cabo y perfeccionar las reformas y proposiciones anteriormente enuncadas.

Conforme a las disposiciones legales vigentes, podrán participar en la Junta Extraordinaria de que se trata precedentemente, los titulares de acciones inscritas en el Registro respectivo el día 28 de febrero de 1985.

EL PRESIDENTE

Camboyanos proclaman victorias

ARANYAPRHATHET, TAILANDIA, 21 (AP). — Un comandante del Khmer rojo afirmó hoy que sus guerrilleros combaten y repelen con éxito a las tropas vietnamitas que ocuparon este mes sus bastiones camboyanos, al sur de este pueblo clave de la frontera con Tailandia.

Entretanto, en Bangkok, el ejército tailandés mostró a la prensa fotografías que, según dijo, demostraban que este mes los vietnamitas habían lanzado gases tóxicos contra los refugiados camboyanos que se han establecido en campamentos a lo largo de la frontera entre ambos países.

Tanto Tailandia como los Estados Unidos han acusado a Vietnam de utilizar armamentos químicos suministrados por los soviéticos contra las fuerzas de resistencia en Camboya. Vietnam ha rechazado empero las acusaciones.

El comandante del Khmer rojo, Mit Mual, dijo a la prensa que su organización, preocupada por la seguridad de la población civil, se había dispersado ante la inminencia de la ofensiva vietnamita.

Pero agregó que los guerrilleros de su organización tendían escaramuzas a los soldados vietnamitas y se proponían recuperar completamente la zona de Phnom Malai.

BOMBARDEO

PEKIN, 21 (AP). — La televisión estatal informó hoy que tropas vietnamitas bombardearon territorio chino y atacaron puntos fronterizos durante el feriado del año nuevo lunar, pero fueron rechazadas por las fuerzas chinas.

El informe no mencionó bajas.

Las autoridades vietnamitas en principio no reportaron el ataque.

Soviéticos permiten inspección

VIENA, 21 (AP). — La Unión Soviética y la agencia internacional de energía atómica suscribieron hoy un acuerdo por el que algunas instalaciones nucleares civiles soviéticas quedarán sometidas a inspecciones internacionales, se anunció.

Si bien una fuente de la agencia indicó que sólo una reducida cantidad de reactores soviéticos figurarán bajo el control del sistema de salvaguardas del organismo, se considera que el acuerdo representa un paso importante, ya que ahora China es la única potencia nuclear que permanece fuera de ese control.

El acuerdo fue firmado en la sede de la agencia aquí por el director general del organismo, Hans Blix, y por el presidente del comité estatal sobre la utilización de energía atómica de la U.R.S.S., Alexei M. Petrosyants, se informó.

Los soviéticos deberán presentar una lista de instalaciones destinadas al uso pacífico de energía nuclear, de la cual los inspectores de la agencia podrán elegir cierta cantidad, limitada por exigencias económicas, dijo una fuente.

En una declaración preparada, Petrosyants dijo en rueda de prensa que la decisión adoptada "demuestra la actitud positiva de la Unión Soviética hacia el control internacional, teniendo en cuenta que ese control debe servir verdaderamente al propósito de la limitación de armamentos y el desarme".

El funcionario recordó lo manifestado el 13 de enero por el ministro de Relaciones Exteriores soviético Andrei A. Gromyko, en el sentido de que "ningún estado ha presentado una propuesta sobre verificaciones más radical o de mayores alcances que la Unión Soviética".

Sistema espacial de defensa

WASHINGTON, 21 (REUTER). — El Presidente Ronald Reagan declaró que piensa seguir adelante con los estudios sobre el sistema espacial de defensa contra misiles cuando celebre esta noche en Washington una conferencia televisada de prensa.

Se espera que Reagan, quien raras veces antes de ahora ha sostenido conferencias de prensa formales, responda a preguntas sobre una amplia gama de cuestiones internas e internacionales esta noche (01,00 GMT del viernes).

Algunos colaboradores dijeron que Reagan está dispuesto a referirse a todos los temas que él y la Primera Ministra británica Margaret Thatcher analizaron ayer durante una entrevista de tres horas, descrita por funcionarios de ambas naciones como un éxito sin reservas.

Esto incluye su coincidencia en que Washington debe mantenerse firme frente a una previsible ofensiva política soviética antes de la reanudación de las negociaciones sobre control de armamentos entre la Unión Soviética y los Estados Unidos, en Ginebra, el 12 de marzo.

Isabel Perón renunció al liderazgo

BUENOS AIRES, 21 (REUTER). — María Estela Martínez de Perón renunció a la presidencia del opositor Partido Peronista, un cargo que ocupaba desde la muerte de su marido y fundador del partido. Juan Perón en 1974, dijo hoy un alto funcionario partidario.

José María Vernet dijo a la agencia noticiosa semioficial Telam que la Perón presentó su renuncia en una carta fechada el 4 de febrero, justo después de que el partido se dividiera en dos sectores debido a la disputa entre sus dirigentes.

Vernet, que se desempeñara actualmente como gobernador de la provincia de Santa Fe, dijo que la

carta estuvo dirigida a funcionarios de las dos facciones.

Ambos sectores del partido habían confirmado a la Perón como presidente del partido en dos Congresos Nacionales separados celebrados en los primeros días de febrero.

La Perón, que ocupó la presidencia argentina desde 1974 hasta su derrocamiento por un golpe militar en 1976, vive en un retirado exilio autoimpuesto en España desde 1982.

Regresó a la Argentina para asistir a la asunción en 1983 del Presidente Raúl Alfonsín y a mediados de 1984 para firmar un pacto social entre los partidos políticos y el gobierno.

Ataque israelí a local libanesa deja varios

BEIRUT, 21 (ANSA). — Militares israelíes mataron hoy a varias personas y destruyeron algunas casas durante un rastillaje en la localidad libanesa chiita de Deir Qanum Naher. Distante 7 kilómetros de Tiro, según lo anunció Radio Beirut.

Horas antes del rastillaje que los israelíes cumplieron con helicópteros y topadoras, el movimiento armado chiita "Amal" anunció que atacaría nuevamente a las tropas israelíes en el Líbano del sur, que durante una operación en la localidad de Basuriye habían matado ayer a dos jóvenes que intentaban huir para eludir sus detenciones.

"Prometemos no rendirnos ante el terror, continuar la lucha armada y enfrentar al ene-

migo a cualquier precio", decía la nota del movimiento "Amal", el cual está encabezado por el Ministro libanés de Justicia, Nabih Berri.

El rastillaje de ayer fue dirigido por el jefe del Estado mayor israelí, Moshe Levy y por el comandante del Frente Norte General Uri Or, dijo Radio Israel.

El "Frente de Resistencia Nacional", que comenzó a actuar en septiembre de 1982 (fecha en que los israelíes ocuparon el sector musulmán de Beirut), sostiene haber atacado a los invasores 1.219 veces.

VIVE LIDER OLP

PARIS, 21 (AP). — El líder disidente de la Organización para la Liberación de Palestina,

A Estados Unidos Thatcher culmina visita

WASHINGTON, 21 (AP). — La Primera Ministra británica Margaret Thatcher ha abordado aquí en su actual visita, con tono asordinado, las diferencias entre su país y Estados Unidos resultantes de la foteleza del dólar y la debilidad de la libra esterlina.

La libra, junto con otras divisas europeas occidentales, ha sido deprimida hasta niveles sin precedentes por el signo monetario estadounidense, y el gobierno conservador de la Sra. Thatcher culpa al déficit presupuestario americano de 200.000 millones de dólares de haber debilitado las monedas de otros países y de haber elevado las tasas de interés en el exterior.

La Sra. Thatcher se reunía hoy en sesiones privadas con el Secretario del Tesoro James A. Baker y con el presidente de la Junta Federal de Reserva, Paul A. Volcker, para subrayar cómo las políticas económicas de este país afectan a gran Bretaña y otras naciones, según informó un vocero de la embajada británica.

Pero dijo el vocero, la Sra. Thatcher no está en son de quejas, y sus conversaciones serán "discusiones en general de problemas económicos bilaterales", según el vocero.

La Sra. Thatcher desayunó hoy con Baker, con el Secretario de Estado George P. Shultz, el Secretario de Comercio, Malcolm Baldrige, el Secretario de Agricultura John R. Block y con el representante especial de comercio William Brock.

El Presidente Roland Reagan, tras reunirse en privado con la Primera Ministra en el despacho ovalado de la Casa Blanca ayer, almorzó con ella y conversó por espacio de dos horas y media, principalmente de temas económicos.

Un total de 2.700 abandonarán

Deportados por cubanos "indeseables"

MARIETTA, (Georgia) 21 (AP). — Veintitrés cubanos que huían años fueron deportados hoy como "extranjeros indeseables", según el gobierno de los Estados Unidos. Castro que eventualmente permitirá a los Estados Unidos devolver a los cubanos que se encuentran encarcelados en Atlanta.

Un avión civil fletado despegó hacia Cuba alrededor de las 15:00.

Fuerza Aérea en un vuelo de dos horas.

DICTAMEN

Previamente, un Tribunal Federal de Apelaciones revocó una decisión que ordenaba la salida de 16 de los 23.

Una hora y media después del dictamen, dos autobuses llevaron a los cubanos a la base de la Fuerza Aérea situada al noreste de la ciudad.

Los Gobiernos de Estados Unidos y Cuba lograron un acuerdo por el cual los Estados Unidos deportarán entre 100 y 150 cubanos mensualmente hasta que se encuentren en condiciones de ser devueltos a Cuba.

El vocero de prensa para el Servicio de Inmigración y Naturalización del Gobierno espera que el vuelo de hoy haya sido "el comienzo de una serie de vuelos regulares para entrar a los Estados Unidos".

El grupo de los primeros 23 seleccionados para el primer vuelo en los Estados Unidos incluso con el pedido para el asilo", dijo el vocero al Departamento de Estado que serán tratados en forma adecuada.

Presidente Reagan para los rebeldes nicaragüenses

WASHINGTON, 21 (AP). — El Presidente Ronald Reagan pidió esta noche el apoyo nacional para los rebeldes nicaragüenses que, según dijo, tratan de restaurar los principios de la revolución sandinista.

En una entrevista difundida por las grandes cadenas de televisión, Reagan dijo que no propicia el derrocamiento del gobierno del Presidente Daniel Ortega en tanto éste modifique su posición y deje participar en la vida nacional a los otros sectores nicaragüenses.

Reagan dijo que hasta entonces existe "una obligación moral legal" de ayudar a los insurgentes.

El Primer Mandatario dijo que los comandantes sandinistas habían hecho "lo mismo (que el Presidente Fidel Castro) después de su llegada al poder al deshacerse de todos los revolucionarios que no compartían su parecer".

Al consultársele qué derecho tenían los Estados Unidos de dictar la política que debiera seguir otro gobierno, Reagan dijo que la acción norteamericana es consistente con la Carta de la Organización de Estados Americanos.

Luego dijo que no es que se trate de sacar a los sandinistas del poder sino de incorporar a él a quienes como ellos lucharon por el derrocamiento de la dictadura del Presidente Anastasio Somoza.

Reagan hizo esa manifestación después que el Secretario de Defensa, Caspar Weinberger señalara a un Comité Legislativo que sin la presión militar que se procura, Nicaragua se convertiría prontamente en una base soviética en la América Central que amenazaría los intereses estratégicos de los Estados Unidos.

El llamamiento de Reagan es el último paso en una intensa campaña destinada a quebrar lo que parece ser una creciente oposición en el Congreso a dar nuevos

Mundo Deportes

Santiago de Chile, Viernes 22 de Febrero de 1985

LA NACION

SU SALUD Y EL DEPORTE

□ Hemos resumido las principales consultas que, corrientemente, los aficionados al deporte hacen

Cuando leemos y revisamos prensa y revistas extranjeras, podemos evidenciar que el ejercicio y el deporte es un fenómeno social que al parecer posee dimensiones y validez inimaginable.

Los aspectos positivos y negativos se pueden leer en forma seria y también el ejercicio físico es motivo de bromas y chistes.

Recientemente una revista norteamericana en su contraportada publica la imagen de un médico que llega a su consulta y al verla repleta expresa: "Bah ¿salíó otro best seller sobre deportes?"

En este mismo número un alto porcentaje se refiere a las interrogantes más comunes que se plantean entre los adictos a la práctica de la actividad física de las cuales graficamos y extraemos a continuación.

¿EXISTE ALGUNA RELACION ENTRE STRESS Y DEPORTE?

Efectivamente. La sensación de bienestar desde el punto de vista psicológico que siente el sujeto durante y después de una práctica deportiva o de alguna sesión de ejercicios es real, concreta y tangible. Cier-

to sector de células de nuestro cuerpo secretan al torrente sanguíneo una sustancia derivada de la morfina llamada ENDORFINA la que produce un cierto efecto analgésico y anestésico durante y después del esfuerzo físico más o menos prolongado (20 minutos). Esta sensación de bienestar síquica, aunque se sienta cansancio parece ser una de las responsables de esta sensación de agrado que se siente después de entrenar. Por otro lado el stress es también producido por el exceso de adrenalina circulante la que después de un período de ejercicios disminuye lo que también en definitiva reduce el stress.

¿EL DEPORTE PROTEGE SU CORAZÓN?

La máquina de movimiento constante que tenemos en el tórax es sin duda la que sufre repercusiones directas con la práctica de actividad física. Sin embargo, debemos tener en cuenta ciertas consideraciones: El corazón es un músculo y como tal debe poseer un entrenamiento con sus naturales procesos de adaptación al esfuerzo.

— En el corazón no adaptado a altas frecuencias o no entrenado posee indudable-

mente posibilidades mayores de lesión al igual que un músculo de una pierna que puede desgarrarse más fácil si no está entrenado.

Algunos deportes o esfuerzos no favorecen el desarrollo cardíaco como otros por lo que se debe elegir cuidadosamente el tipo de ejercicios o deportes que se van a efectuar.

Finalmente es un hecho científicamente comprobado que la inactividad física, es más dañina para el corazón que la actividad física periódica y racional. El corazón se fortalece al igual que cualquier otro músculo y también se irriga de sangre en mayor cantidad con el ejercicio lo que permite una prevención y alimentación mayor del corazón o del tejido cardíaco.

¿LE FALTA AIRE CUANDO HACE DEPORTES?

Esta sensación es real, pero la expresión es inexacta ya que el aire nunca falta. A nivel del mar siente los pulmones y la sangre que están satisfechas de aire o de oxígeno y esa sensación de falta de aire es provocada por el exceso de toxinas y anhídrido carbónico que se produce por la combustión

muscular. Esta sensación es menor cuando la cantidad de ejercicios es adecuada y más aún cuando el sujeto tiene un cierto grado de entrenamiento.

LA GRASA CORPORAL Y LA OBESIDAD

Este es el problema mayor y el incentivo mayor que posee la población para iniciarse en la práctica de alguna actividad física o deporte. El exceso de grasa en un 97% es producida en el ser humano por el exceso de ingesta o de alimentos consumidos. Este aspecto está señalado por la OMS como uno de los factores de riesgos a los que está expuesto el ser humano.

Cualquiera que sea el tipo de alimentos, el exceso de ellos son convertidos en grasa y alojados en la región subcutánea esencialmente. El ejercicio físico es más efectivo en prevenir la obesidad y no tanto en curarla. Sólo es eficiente en la reducción de grasa cuando la actividad física va acompañada de una dieta o reducción de la cantidad de alimentos. La mejor dieta es la que consiste en comer de todo pero poco.

Gastar 7 calorías es quemar casi un gramo de grasa y una caloría se gasta caminando aproximadamente 30 metros o trotando 15 metros para un sujeto de alrededor de 60 kilos.

En otras palabras para quemar 10 gramos de grasa se debe trotar UN KILOMETRO.

LOS PIES COMO LIMITANTE DE LA ACTIVIDAD FISICA

Indudablemente que todo el peso del cuerpo recae en los pies en todos los deportes (menos en natación) y los pies son el motivo mayor de consulta que se les hace a médicos y entrenadores.

En primer lugar debemos cuidar la postura del pie y la pisada desde temprana edad. Seguidamente el uso de un calzado deportivo apropiado es también, evidente, lo más útil y finalmente para evitar la gran cantidad de lesiones o dolores en los pies es someterse en forma previa a una fortificación de músculos y tendones responsables de la marcha o el trote y más aún cuando se está excedido de peso.

La fortificación de tendones y músculos permite a la articulación (es) una estabilidad mayor y reducen el desplazamiento de las caras articulares disminuyendo así las inflamaciones y lesiones articulares que son otro motivo de consultas.

LA ELONGACION MUSCULAR

La vida contemporánea produce en el ser humano una contracción permanente de la musculatura mayor que la normal y esto con el tiempo va limitando la amplitud de movimientos y va deteriorando las estructuras elásticas del músculo por lo que la elongación del músculo va siendo reducida.

Esta falta de elasticidad muscular provoca lesiones y al mismo tiempo resta eficiencia a los movimientos por lo que indudablemente cualquier actividad física debe estar siempre precedida por ejercicios de estiramiento muscular y ojalá también deberían ser efectuados después de la práctica de algún deporte.

En los países desarrollados existen manuales que le permiten al hombre o mujer efectuar ejercicios de estiramiento mientras hablan por teléfono o ven televisión lográndose excelentes resultados.

Por ARLENE

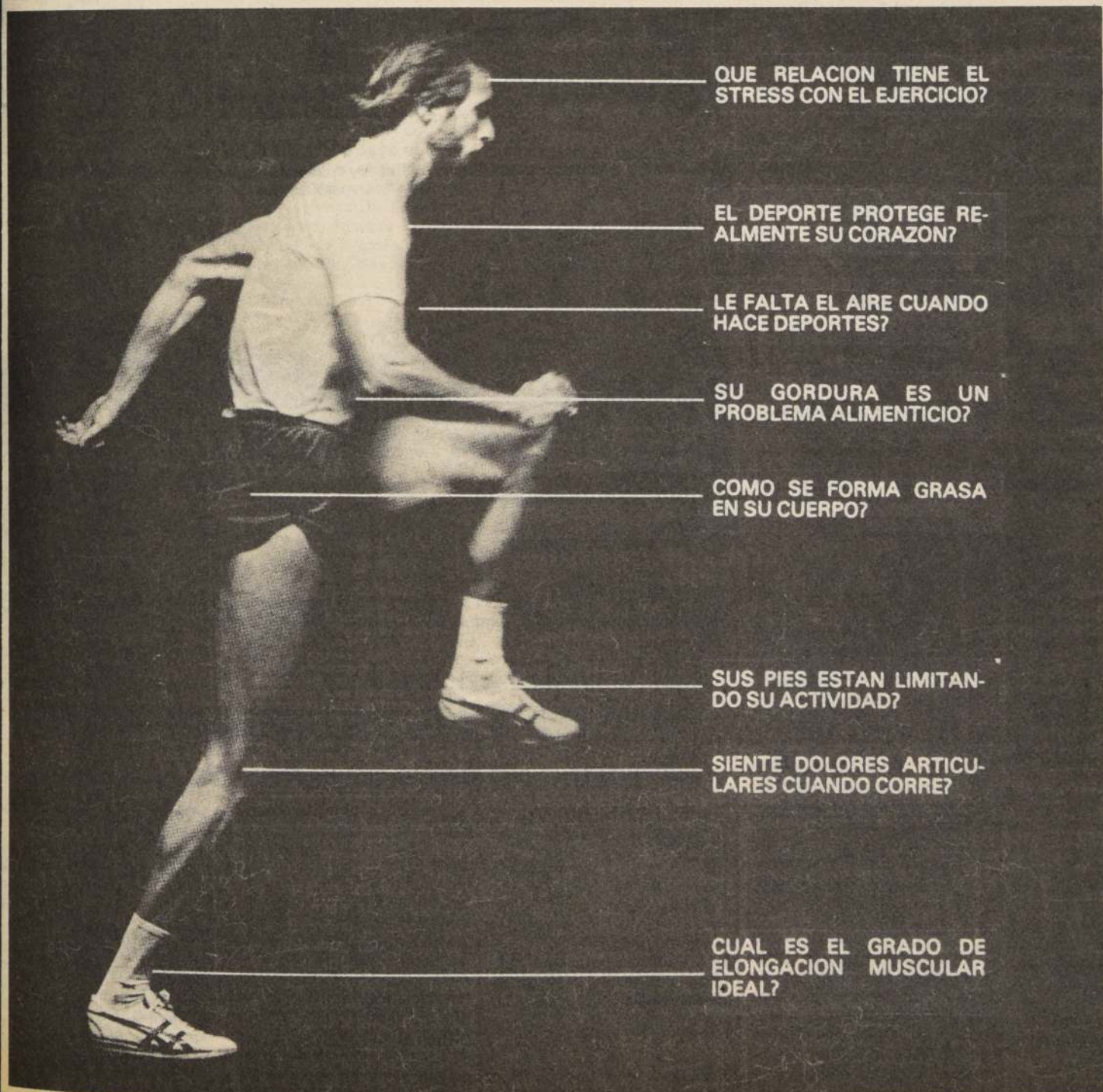

QUE RELACION TIENE EL STRESS CON EL EJERCICIO?

EL DEPORTE PROTEGE REALMENTE SU CORAZÓN?

LE FALTA EL AIRE CUANDO HACE DEPORTES?

SU GORDURA ES UN PROBLEMA ALIMENTICIO?

COMO SE FORMA GRASA EN SU CUERPO?

SUS PIES ESTAN LIMITANDO SU ACTIVIDAD?

SIENTE DOLORS ARTICULARES CUANDO CORRE?

CUAL ES EL GRADO DE ELONGACION MUSCULAR IDEAL?



El peso gallo chileno Marcos Verdugo será uno de los que subirán esta noche al ring en San Rafael ante los pugilistas trasandinos. Su rival será Miguel Angel Diaz.

SELECCION CHILENA DE BOXEO SE PRESENTA EN SAN RAFAEL

□ El próximo domingo actuarán en Tunuyán

MENDOZA, Argentina (Por Kid Chatarra, enviado especial).— En la localidad de San Rafael, distante algunos kilómetros de Mendoza, se efectuará esta noche el debut de la selección chilena de boxeo aficionado que se prepara para el próximo certamen sudamericano del deporte de los puños que se llevará a efecto en la misma ciudad de Mendoza a fines de marzo.

La delegación nacional que lleva representantes en casi todas las categorías se presentará posteriormente en la localidad de Tunuyán el próximo domingo 24 de febrero. El entrenador Ricardo Corrias manifestó que el viaje por tierra de sus pupilos no tuvo inconvenientes y todos se presentarán en la mejor de sus formas. Estas dos presentaciones serán de gran valor para designar el equipo definitivo para el sudamericano, aseveró Corrias. Le acompañan en la parte técnica Iván Corral y el preparador físico Víctor Méndez.

EL PROGRAMA DE HOY

Se presentarán siete seleccionados nacionales entre las categorías mosca junior y mediano, destacando la presencia de José Alvarado,

Enrique Correa y Eduardo Cáceres, tres elementos de manos duras y que casi siempre terminan sus pleitos antes del límite.

La programación es la siguiente: mosca junior: Ali Gálvez (Chile) con Luis Díaz (San Rafael).

Mosca: José Alvarado (Chile) con Jorge Ureta (San Rafael).

Gallo: Marcos Verdugo

(Chile) con Miguel Angel Díaz (San Rafael).

Liviano: Enrique Correa (Chile) con Francisco Quiroga (San Rafael).

Liviano: Hernán Pérez (Chile) con Antonio Moretti (San Rafael).

Mediomediano ligero: Elith Zamorano (Chile) con Orlando Blanco (San Rafael).

Mediano: Eduardo Cáceres (Chile) con Rubén Rosales (San Rafael).

EN LA HERRADURA LAS "24 HORAS DE WINDSURF"

□ La competencia se iniciará mañana a las 16 horas

Por tercer año consecutivo se realizará en Chile "Las 24 Horas de Windsurf" que organiza el director de la Escuela de Windsurf de Pitama, Claudio Berríos, quien esta vez llevó el espectáculo náutico al balneario La Herradura de Coquimbo.

La competencia de largo aliento cuenta con el auspicio de Air France y Ocean Pacific. La prueba se iniciará mañana a las 16.00 horas con una cantidad aproximada de

15 equipos, los que estarán integrados cada uno por tres deportistas.

El conjunto campeón del 84 estuvo conformado por Gerardo Marín, Beltrán de la Barra y Alfredo Cea, de Santiago, los cuales intentarán retener el título, sin la presencia de Marín, quien está participando en Uruguay.

Los competidores que se deslizarán sobre las tablas deberán permanecer ocho horas en el agua recorriendo un circuito de aproximadamente dos mil metros tanto de día como de noche, puesto que la competencia concluirá a las 16.00 horas del domingo.

Este tipo de pruebas es la única que se realiza en América, la que ha tenido bastante éxito en las anteriores versiones. Los interesados en tomar parte en "Las 24 Horas" podrán inscribirse en el mismo lugar de partida en La Herradura.

"ESTUDIANTES", CAMPEONES DEL VOLEIBOL SALVADOREÑO

□ El sexteto obtuvo el título en los Juegos Deportivos de Codelco-Chile

EL SALVADOR (Por Jorge Alday, corresponsal).— Recientemente finalizó el cuadrangular de vóleibol que se jugó en el gimnasio techado de esta ciudad. Un deporte que atrajo bastante público con partidos jugados con tesón, concepción del juego y calidad técnica. Una faena que fue premiada con prolongados aplausos por la concurrencia.

El tercer lugar lo obtuvo Eléctricos Planta al derrotar a Deportivo Atenas: 15-4 y 15-7, destacando el rendimiento de "Beto" Bañados y "Pato" Oyarce. En el encuentro de definición, Estudiantes logró los honores de campeón al vencer al sexteto de Supervisores Mina por 17-15, 15-11, 4-15 y 15-11. Gustó el juego agresivo de los juveniles Rojas, Toro, León y Espinoza, en los Estudiantes; Ricardo Palma, del cuadro rival, fue el mejor jugador de este cuadrangular.

Lo importante de esta competencia es que se capitalice el entusiasmo que se demostró. Un argumento que, indudablemente, encontrará debida aceptación entre los cultores del vóleibol. Para ello se cuenta con numeroso material humano y, por supuesto, que las puertas están abiertas para aquellos que deseen integrarse en esta cruzada re-

talizadora a fin de darle otra proyección a esta disciplina deportiva.

El vóleibol salvadoreño, a través de este cuadrangular, constituye un aval importantísimo que ha dejado ampliamente satisfechos a sus organizadores y constituye una decisiva motivación para efectuar torneos similares como el que se está desarrollando en esta semana.

"MUNDO DEPORTES" consolida el auge que ha

emergido del tesón del trabajador de la división Salvador-CODELCO Chile y, junto a ello, la colaboración de damas y del estudiantado. Un trabajo mancomunado donde la abnegación y dedicación de sus adeptos, encontrará satisfacción en este arduo trabajo de revivir otros laureles que dejarán en buen pie a quien resultara en tercer lugar en los Juegos Deportivos Interdivisionales CODELCO-Chile.

TORNEO REGIONAL DE PESAS EN VALPARAISO

□ Intervendrán los mejores especialistas del país

En el balneario de Caleta Abarca, se efectuará hoy el Segundo Torneo Regional de Levantamiento de Pesas, que tendrá el carácter de todo competidor y que organiza la Asociación Valparaíso.

La competencia comenzará a las 12.00 horas, con la participación de levantadores de cuatro asociaciones: La Serena, Melipilla, Valparaíso y Metropolitana, cuyos equipos los integrarán un máximo de 10 pesistas.

En el hecho, en este torneo actuarán los mejores atletas

del país e incluso muchos de ellos, campeones nacionales y seleccionados chilenos. Destacan: Jaime Rodríguez, de La Serena, campeón de Chile y recordman sudamericano en la categoría de los 52 kilos; Víctor Rubilar de Santiago, campeón chileno y vicecampeón sudamericano; Ricardo Espina, también de la Región Metropolitana, que es campeón infantil y adulto en la categoría de los 56 kilos y Carlos Quiroz, de Valparaíso, seleccionado chileno y campeón nacional.



Una gran cantidad de tablistas se verán mañana y el domingo, ininterrumpidamente, en el balneario La Herradura, de Coquimbo, cuando se estén disputando "Las 24 horas de Windsurf".

En la modalidad de Windsurf

CHILE PRESENTE EN SUDAMERICANO DE VELA

□ El evento se está disputando en Punta del Este, Uruguay

MONTEVIDEO, (DPA).— Representantes de Argentina, Chile, Brasil y Uruguay, están compitiendo en el Cuarto Sudamericano de Surf a vela que se disputa en el balneario Punta del Este, a 137 kilómetros de Montevideo. El torneo se realizará en siete regatas, llevándose a cabo dos por día.

Argentina concurre con 50 deportistas, mientras que

Brasil lo hizo con 70, Chile con 24 y Uruguay con 16.

El campeonato es organizado por la Asociación Uruguaya de Surf a vela y Confederación Sudamericana de Surf a vela, cuyo presidente, el uruguayo Juan Berger, dijo a la agencia alemana de prensa (DPA) que "el torneo es un total éxito pues hemos conseguido la participación de las principales figuras tan-

to de Argentina, Chile, Brasil y Uruguay.

En Uruguay se destaca la figura de Juan y Nicolás Grunwald y Eberardo Zinck, en Brasil Carlos Donhart, Luis Pessoa, Sindia Knott y Ana Avila, en Chile Dack von Apel, Bernard Polette y Gerardo Marín, mientras que el equipo argentino resalta Alejandro García Velazco, quien participara en las Olimpiadas de Los Angeles y Eduardo Larson.

CAMPO DEPORTIVO "EL ALMENDRAL"

QUILIN 6000, ÑUÑO A

OFRECE A: Ligas, Asociaciones, Empresas, Colegios, etc., 5 canchas de fútbol empastadas, camarines, agua caliente, sauna, casino, estacionamiento.

FONO: 2231295

La seguridad en el uso de las calles y caminos es una responsabilidad de cada uno de nosotros

COMITE NACIONAL DE EDUCACION DE TRANSITO "CHILE" OLIMPO

Mañana en la tarde

SALAZAR CORRERA EN MIAMI

□ El piloto nacional junto a Sergio Santander intervendrán en una prueba preliminar del Grand Prix de Miami junto a connotadas figuras del volante

Los pilotos nacionales Eliseo Salazar y Sergio Santander participarán mañana en una prueba del Grand Prix de Miami, que se va a disputar en el autódromo de la ciudad estadounidense, junto a otras connotadas figuras del automovilismo americano, como lo son Emerson Fittipaldi, de Brasil, y Roberto Guerrero, de Colombia.

La competencia, en la cual intervendrán los chilenos, es la preliminar de la prueba principal de la jornada tuerca, donde correrán los mejores pilotos de norteamérica en autos carrozados. Por su parte, Salazar y Santander competirán en la serie Monomarca XR-7 Mazda Spider, autos

de características carrozados con líneas aerodinámicas.

Eliseo Salazar, luego de correr en Miami, se trasladará a Los Angeles, donde adquirirá repuestos especiales para su auto Celica, con el cual participará en el Campeonato Nacional de Rally que se iniciará el 5 de abril con el Rally Puerto Montt.

El volante internacional regresará al país el martes 26 del presente, para el 27 viajar a Punta del Este, Uruguay, lugar de la fecha inicial del torneo Sudamericano de Fórmula Dos que se efectuará el domingo 3 de abril.

Salazar conducirá un monoplaza brasileño, haciendo coequipo con Miguel Dos Santos, de Brasil.

Sergio Santander también fue invitado para tomar parte en el evento tuerca internacional que se va a efectuar en el circuito de Miami.

Eliseo Salazar participará una vez más en una competencia internacional como invitado junto a Emerson Fittipaldi y Roberto Guerrero.

NACIONAL DE SALTOS ORNAMENTALES EN PISCINA MUND

□ Se inicia hoy para terminar el domingo. La competencia se efectuará entre las 9.30 y 12.30 horas

Con la participación de los mejores especialistas del país se efectuará desde hoy — a las 9.30 horas —, en la piscina Mund, el Campeonato Nacional de Saltos Ornamentales, que organiza la Federación de Natación.

La competencia será en jornada matinal y se prolongará el sábado y el domingo, siempre en la mañana, hasta las 12.30 horas. El torneo se realizará para las categorías infantiles, juveniles y todo competidor damas y varones.

Entre las principales figuras se destacan los medallistas del Sudamericano efectuado recientemente en Rosario, Argentina, como son Gloria Millar, de Arica, plata

en trampolín de un metro y bronce en plataforma de 5 a 7 1/2 metros; Rubén Torres, bronce en trampolín de tres metros, y Gonzalo Abarca, bronce en trampolín de un metro.

En el Campeonato Sudamericano Chile mostró, sobre todo en los saltos ornamentales, un gran avance con respecto a los demás países, destacando todos los medallistas y Hugo Sovino, quien a pesar de una lesión, tuvo un buen rendimiento.

La modalidad de saltos, por su actuación, fue invitada para tomar parte en un torneo internacional que se realizará en Buenos Aires en enero del 86, donde concurrirá, además, Brasil.



Los mejores especialistas de los saltos ornamentales, tanto en damas como en varones, se darán cita entre hoy y el domingo en la piscina Mund.

GOBIERNO BRITANICO APOYA A LONDRES PARA JJ.OO.'92

LONDRES, 21 (ANSA).— El Gobierno inglés hará todo lo posible por obtener para Gran Bretaña los Juegos Olímpicos de 1992. El anuncio de la candidatura de Londres a las 25ª olimpiada lo hará dentro de un par de meses el Comité Olímpico británico.

En los medios gubernamentales locales se afirma que la Primera Ministra Margaret Thatcher apoya plenamente la iniciativa.

El argumento fue planteado hoy — ayer — en la Cámara de los Comunes y el Ministro de Estado (Subsecretario) para los entes locales, Kenneth Baker, confirmó que el Gobierno tiene interés en que los Juegos

Olímpicos se lleven a cabo en Gran Bretaña no sólo en 1992, sino también en las ediciones sucesivas.

Para 1992, hasta ahora existen seis candidaturas: Brisbane, Belgrado, Rotterdam-Amsterdam, Nueva Delhi, París y Barcelona.

Parece que Margaret Thatcher quedó impresionada por el estrepitoso éxito comercial de los Juegos Olímpicos de Los Angeles, el año pasado. La premier inglesa también desearía establecer un record, es decir que Londres sea la primera ciudad en el mundo en organizar los Juegos Olímpicos por tercera vez, después de los de 1908 y 1948.

Una opinión determinante

EN DEPORTES TODOS LOS DIAS
Y AL DIA EN TODOS LOS DEPORTES

Mundo Deportes
de LA NACION

Más información,
más comentarios,
más opinión de los que
dicen saber más.

Mundo Deportes
LA NACION

¡El diario de los siete días!

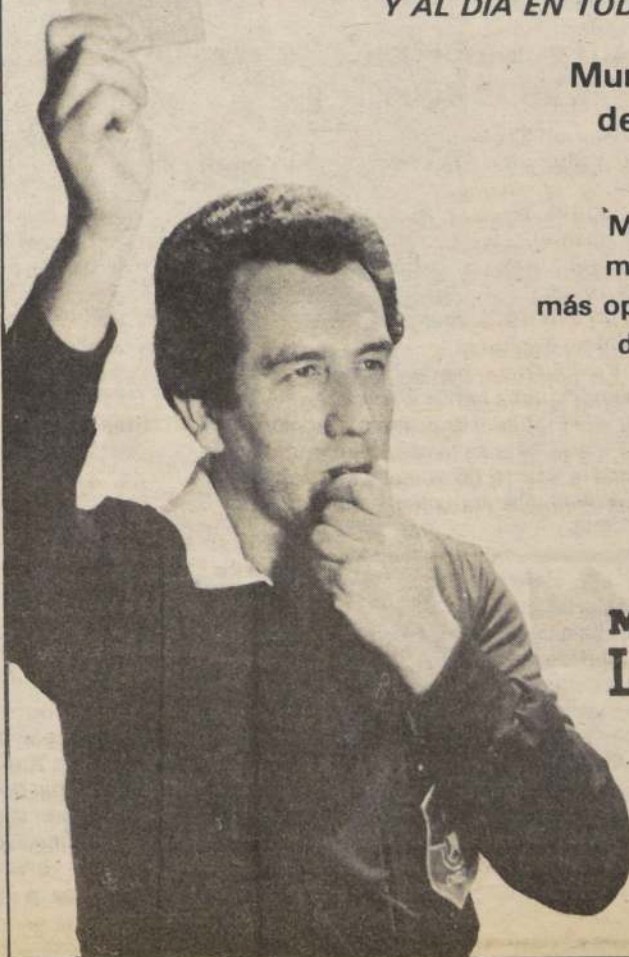

Colombia fue difícil rival

CHILE EVITO LA DERRROTA

□ A diez días del debut en las eliminatorias del Mundial '86, la representación nacional acusó imperfecciones en su funcionamiento

El fútbol — como la vida misma — tiene goce y sufrimiento; alegría y angustia. Anoche, en el Estadio Nacional, se "padeció" hasta el filo de los 90 minutos porque la selección chilena logró evitar la derrota en las postrimerías de la brega con la representación colombiana, cuando Letelier derrotó la valla del internacional Zape, un experto arquero.

Estuvo, pues, a punto de perder el conjunto de Chile; se libró de una humillación, cual hubiese sido un contraste en su propio campo y a 10 días del debut en las eliminatorias del Mundial de 1986.

EL PROBLEMA OPUESTO POR COLOMBIA

La historia demuestra — conforme al estilo chileno — que a nuestras representaciones les es difícil asumir el papel de dominadoras. Es decir, se acomoda mejor afuera, de visitante, porque su estructura, generalizada, está basada en el juego de contención y contrataque.

Asumiendo anoche el dominio de la pelota — no del juego — la selección chilena exhibió en la primera fracción todas las fallas que suele exponer de primer actor. Cuando asume el rol de favorito.

¿Y qué hizo Colombia? Encerrarse en su propio terreno; achicando los espacios para tornar casi imposible la entrada al área rival. La única, vez, en la primera etapa, en que corrió riesgo real el conjunto foráneo, fue en una "chilena" de Letelier, débil, conjurada por Zape. Lo demás, fue todo escaramuza inconsistente. En materia de llegar al gol, sobre todo cuando entraron en juego los aleros Rubio y Puebla, quienes sintieron el peso de la camiseta nacional. Letelier, aislado, tuvo también errores de vacilación al desperdiciar errores de Molina, quien perdió la pelota cuando quiso salir jugando en dos oportunidades, dejando solo al delantero chileno. Eso, en la primera fracción, donde Colombia, apretando filas, tornaba todo un problema acercarse a Zape.

Para contratacar, Colombia dispuso de dos aleros velpclsimos, Córdoba y Iguarán, y un pivote — eje delantero, efectivo la vez que tuvo la ocasión de meter el único gol de los extranjeros. A los 34 minutos, en un avance colombiano, Viáfara entregó la pelota larga a Córdoba, quien la cedió a Herrera para ponerla a disposición de Vilarete, quien de "primera" la metió en la red dejando estático a Roberto Rojas. Se cumplían los 34 minutos de juego: Chile quedaba en desventaja y Colombia daba la sensación de más equipo, de mayor trabazón dentro de un sistema especulativo.

Finalizada la primera fracción era claro apreciar que Chile no rendía. Carecía de un conductor, aunque Luis Rojas acusaba acierto sin asumir el carácter de caudillo. Pero su posición le impedía darle aire a todo el conjunto apreciándose, en esa esfera, la carencia de poder de guía de Miguel A. Neira y Jorge Aravena. A propósito del "artillero" nacional, anoche no tuvo precisión en los tiros libres, ya sea porque la "barrera" colombiana se adelantó la mayoría de las veces y también debido a que el número 10 careció de la puntería característica en su especialidad.

No obstante, el déficit mayor de Chile en



Foto: CARLOS SEPULVEDA

El empate de Zape les gana a los colombianos.

la primera fracción fue de orden ofensivo. Cada uno jugando por su cuenta, aunque los tres son de Cobreloa — Rubio, Letelier y Puebla — fueron presa fácil para la congestionada defensa colombiana.

LA LEVANTADA DE CHILE

Se tornaban imprescindibles los cambios: salieron Puebla y Neira, ingresando en su reemplazo, Hurtado y Mardones, respectivamente. Después ingresó Tabilo por Hormazábal, quien había sido un pasadizo por el sector en que Córdoba creaba peligro.

Levantó Chile, al tiempo que Colombia dejaba en evidencia que sólo le interesaba cuidar el gol de Vilarete. Arrebió la ofensiva de Chile — desordenada y todo — hasta lograr la paridad que, al menos, evitó el bochorno.

Igualdad en el campo ñuñoño. Resultado

que no dejó conforme a la afición y mucho menos al cuerpo técnico de la selección nacional. Por supuesto que en Quito jugará en forma diferente — de acuerdo a la modalidad que mejor se aviene a los nuestros —, pero aún así quedaron dudas en el terreno individual y colectivo que no podemos dejar pasar. Se advierte un atraso en la preparación que no disimuló la estada en Calama y en caso alguno la goleada del reciente domingo ante los daneses.

Estando Patricio Yáñez mejorará adelante, pero la preocupación mayor estará en la falta de un conductor, que hizo falta cuando el equipo — en la mayor parte de los 90 minutos — era trabado por el adversario colombiano. Estos han progresado, al extremo de tener ambiciones en la serie que completarán Argentina, Perú y Venezuela.

por SERGIO RAMIREZ BANDA

PORMENORES

CANCHA: Estadio Nacional.
PUBLICO: 22.455 personas.
RECAUDACION: \$ 4.266.290.

ARBITRO: Víctor Ojeda.
SELECCION DE CHILE (1): R. Rojas, G. E. Gómez, Valenzuela, Hormazábal (Tabilo), Rojas, Neira (Mardones), Aravena; Rubio, Letelier, Puebla (Hurtado). D.T.: Pedro Morales.
BANCA: Wirth (a.s.), O. Rojas, Tabilo, Morales, Herrera, Hurtado, Espinoza.

SELECCION DE COLOMBIA (1): Zape, Viáfara, Molina, López; Sarmiento, Herrera, Varez, Morales; Córdoba (Naick), Iguarán (Ferrer). D.T.: Gabriel Ochoa; B. Gómez (a.s.), Torres, Alvarez, Ferrer, Naick.

GOLES: a los 34 minutos, VILARETE, para Colombia; a los 89 minutos, LETELIER, para la selección chilena.

ATA EN LA AGONIA: 1-1



Zape no puede contener el remate de Aravena, y Letelier en plena área chica llegando libre a la recepción, eludiendo la última reacción del meta colombiano.

biano, que obliga al puntero a insistir para impulsar el balón hasta el arco. Hurtado lo grita a todo pulmón.

Camarín chileno

"FUE UNA BUENA PRUEBA"

El camarín chileno habría estado silencioso de no haber sido por el constante hablar de los periodistas que allí ingresaron para recibir las opiniones de los jugadores nacionales, que naturalmente no se encontraban muy conformes con el resultado obtenido ante la selección colombiana. A pesar del mutismo los actores

contestaron las preguntas, pero el primero en hacerlo fue el propio técnico nacional, Pedro Morales, quien manifestó:

"El seleccionado colombiano vino, por lo mostrado, a buscar un resultado favorable lo que es lógico. Nosotros tratamos de llegar y es así que casi todo el partido lo dominamos, pero

los rivales se plantaron muy bien atrás y marcaron muy bien, quitándonos la posibilidad de abrir el marcador. Al final salió lo que tanto buscamos: el gol. Aunque llegó tarde, pero fue lo más justo dentro de todo. Ahora nos resta esperar con tranquilidad el partido del domingo frente a Perú, que hay que planificarlo muy bien. Lo que me preocupa en este momento es la lesión de René Valenzuela, quien recibió un fuerte golpe en el empeine de su pierna izquierda. Ojalá que la lesión no sea de magnitud. Mañana

—hoy— veremos que tal está".

Por su parte Valenzuela se veía muy adolorido y preocupado por el golpe recibido y mientras era atendido por el doctor León, señaló:

"El golpe fue muy feo. Me duele mucho el empeine y a cada momento se me hincha más. Mañana —hoy— veremos si hay que sacar radiografía. Todo dependerá de la evolución que tenga esta noche."

COLOMBIA

El vestuario de los colombianos no fue abierto a los

periodistas, sin embargo, a los pocos minutos de terminado el partido el entrenador Gabriel Ochoa ofreció una mini conferencia de prensa donde dijo:

"Estoy muy contento con el resultado obtenido a pesar de que Chile nos empató en los 91 minutos. El fútbol es así y no estamos amargados, sino todo lo contrario, muy satisfechos porque manejamos el partido sobre todo en el primer tiempo que no dejamos actuar a los hombres de Morales. En el segundo periodo ambos equipos tu-

vieron oportunidad de concretar, aunque Chile estuvo más cerca por el hecho de buscar el empate".

—¿Cómo vio a la selección chilena?

"Los chilenos no estuvieron mal. Hay que comprender que es un proceso y están experimentando. No hay que desilusionarse con el resultado, ya que a Ecuador tendrán que enfrentarlo de otra manera. Me explico, Ecuador tendrá que jugar al contraataque algo muy distinto a lo realizado esta noche".

LA PELICULA DEL EMPATE

FOTOS: CARLOS SEPULVEDA

VICENTE PEREZ



LA PRIMERA OCASION

Dos veces había llegado Chile con cierto riesgo a la valla colombiana (una entrada de Leticier y un disparo de distancia de Hormazábal) antes de que Leticier tuviera la primera gran oportunidad de abrir la cuenta. De "chilena" empalmó el loño un cabezazo de Valenzuela, pero el remate fue recto a las manos de Zape. Fue a los 23 minutos.



ARAVENA, SIN FORTUNA

Cinco tiros libres sirvió el "cañonero" del equipo nacional por faltas cometidas por los colombianos en las cercanías del área. La puntería no funcionó esta vez y el goleador no pudo exigir al arquero Zape por esa vía. En cambio, el disparo de Aravena siguió siendo temible y sus remates provocaron las mayores angustias para el arco visitante.

LA PESADILLA

Francisco Córdoba, el puntero derecho, fue decisivo para los planes de Colombia. Su habilidad y velocidad fueron incontrarrestables para Luis Hormazábal, especialmente desde que Héctor Puebla limitó su colaboración al lateral chileno.



EL GOL COLOMBIANO

Morales le quitó a Hormazábal en campo propio y aprovechó la franja vacía para habilitar a Córdoba. El puntero avanzó unos metros, miró bien y habilitó a Herrera. Y éste, de primera, entregó a Villarete. El centro delantero —absolutamente libre— derrotó a Roberto Rojas con un remate rasante y colocado. Fue a los 35'.



LA GRAN ATAJADA

Jorge Aravena recibió de Luis Rojas, logró zafarse de la insistente marca de los centrales colombianos girando hacia su derecha y remató con su pierna menos apta. De todos modos fue un tiro violento. Y Zape —300 partidos internacionales en el cuerpo— mostró su categoría y sus reflejos para echar la pelota al córner. Fue a los 67'.



OTRA SALVADA

Un gran pase de René Valenzuela permitió la aparición libre de Valenzuela por el centro del área. Luego de amortiguar con el pecho, el artillero remató de derecha y la pelota dio caprichosamente en el vertical, con Zape superado. López evitó que la posterior entrada de Leticier fructificara. Fue a los 74'.



EL GOL DEL EMPATE

Sólo faltaba un suspiro para el pitazo final cuando Jorge Aravena gestó la jugada que culminaría con la lucha fiera de Leticier y su posterior toque suave para anotar la igualdad. Zape, que sólo detuvo parcialmente el remate rasante de Aravena, fue madrugado por el ariete. Y el zaguero Gil —gran figura— llegó tarde al cruce. Fue a los 90 minutos.

HOY LLEGARA "PATO" YÁÑEZ

□ A las 14 horas arribará al aeropuerto "Arturo Merino Benítez"

A las 14 horas de hoy llegará a Chile Patricio Yáñez. El puntero derecho internacional viene de España para integrarse al seleccionado nacional que se prepara para las eliminatorias del Mundial de México.

La incorporación de Yáñez al seleccionado chileno fue conseguida por los dirigentes de la Asociación Central luego de largas conversaciones con la gente de Valladolid, que finalmente cedió a préstamo a su destacado

delantero, no sin antes exigir un seguro que los indemnice en el caso que Yáñez sufriera alguna lesión.

El miércoles jugó su último partido, antes de viajar a Chile, en el cual Valladolid consiguió empatar a un gol con la Real Sociedad.

Toda la afición deportiva chilena espera con expectación el debut del "Pato" Yáñez que, probablemente, se concrete el domingo cuando la selección deba enfrentar a su similar peruano.

IBARRA SE QUEDO CON VARIAS DUDAS

Después del entrenamiento de ayer, Luis Ibarra no pudo ocultar cierta decepción. A lo largo de toda la práctica del fútbol los presuntos titulares no lograron convencerlo, de tal manera que su visión global no fue precisamente optimista.

"Aún tengo tiempo de realizar algunas variantes. Lo que vi en este ensayo no me dejó satisfecho, pero aún quedan dos días para el partido. Hay un déficit táctico que a veces me sorprende... Con todo, es bueno comprobar que hay jugadores como Sil-

va, que ahora anduvo muy bien, que pueden variar este panorama. No me voy preocupado, sino pensativo.

El equipo que paró Ibarra formó con Tejeda; Reyes, Pellegrini, Díaz, Droguett; Mondaca, Rodríguez, Pacheco; Poblete, Atanasovici y Puyol.

La presencia de Droguett en lugar de Alejandro Rojas sólo obedeció al hecho de que el marcador de punta titular, jugaba en la noche por los juveniles.

Hoy, Ibarra "purgará" sus dudas y verá si la oncená que le dejó algunas dudas, tiene un mejor apronte.

VERDE Y AZUL

Carlos Ramos y Víctor Cornejo arreglaron el miércoles sus condiciones para ir a Audax Italiano, pero mientras Mosquera no acceda a la negociación, todo está detenido. La "U" pasaría a su zaguero seleccionado como préstamo, con lo que cerraría una negociación que le evitaría una deuda de tres millones de pesos que tiene con los verdes.

La posición de Mosquera es lógica; para ir a Audax quiere una cierta ganancia. Sino, prefiere amarrar la posibilidad de Huachipato que también tiene interés en sus servicios.

Si los sureños ofrecen "plata" fresca por su pase, el traspaso se puede hacer...

TRIUNFOS DE LA "U" Y O'HIGGINS

Con gol anotado por el centrodelantero Cisternas, Universidad de Chile derrotó por uno a cero a San Luis en un encuentro correspondiente a la etapa semifinal del torneo juvenil "Copa Coca Cola".

El partido, de interesantes acciones, se disputó como preliminar del que protagonizaron las selecciones de Chile y Colombia en el Estadio Nacional.

EN RANCAGUA

Paralelamente, en Rancagua, O'Higgins venció por dos a cero a Deportes Concepción. El cuadro local concretó su dominio en la segunda etapa por intermedio de Barahona, a los 65', y Miguel González, a los 70'.

El cuadro penquista terminó con diez jugadores, por expulsión de su arquero Flores.



NASUR EN LA MONEDA

Al mediodía de ayer, y por más de una hora, el presidente de la Asociación Central de Fútbol, Miguel Nasur, visitó en su despacho del Palacio de la Moneda al mayor general Santiago Sinclair, Ministro Secretario General de la Presidencia de la República, con el fin de presentarle sus saludos e informarle de la marcha del balompié nacional. Consultado Nasur respecto de los temas abordados en la reunión, señaló que habían sido de tipo general, además de informarle de los proyectos que se están estudiando para sacar al fútbol de la actual crisis que lo afecta. En la foto, Miguel Nasur acompañado de Darío Riquelme, ingresando a la Moneda.

EL RINCON INDISCRETO

ELIAS FIGUEROA: Recuerdo mi despedida. Se repletó el Estadio Nacional en un día de trabajo. Todavía revivo esa jornada nocturna.

LEONEL SANCHEZ: Lo de Galindo también ocurre con altos valores que se despiden de la "U". En cantidad de adeptos Colo Colo nos puede superar; en decisión y "amor a la camiseta", no. Aunque tengo excelente impresión de Colo Colo. Ahí jugué en mis últimos años de esplendor.

(Dos altos valores —inolvidables— del fútbol chileno, abordando el homenaje de despedida a Mario Galindo).

...

ENRIQUE ENOCH: Ese partido con los "cabros" de la U.C. no demostró el real nivel del equipo de Unión Española. En el clásico de "colonias" nos rehabilitaremos; claro que los adversarios serán diferentes.

HECTOR PINTO: Lo que ocurrió es que nos sorprendieron con su velocidad. Ese volante Mario Lepe es bueno; puede llegar a ser un jugadorazo una vez que adquiere madurez. Tiene condiciones.

ENRIQUE ENOCH: Señalaría que ahí hay varios elementos de enorme proyección. Yo estuve en el plantel de la U.C. y sé lo bien que se trabaja en las inferiores. Lo mismo ocurre en Unión Española.

HECTOR PINTO: Olvidémonos de la derrota; el Campeonato "Polla Gol" recién está empezando y no es para preocuparnos demasiado una caída. Cualquier conjunto pierde ante esos "cabros" de la U.C.

(El arquero y el volante de Unión Española, mostrando ansias de rehabilitación de la derrota del último domingo).

...

ADOLFO NEF: No hay puesto más ingrato que el de la valla. Puedes atajar "mil" remates difíciles y una falla te echa a perder la actuación. Un meta no puede fracasar; cualquier otro jugador de cancha incurre en defectos; a lo mejor no pasa nada. Nosotros estamos condenados a no fallar nunca. Yo llevo 21 años defendiendo arcos y siempre será así, hasta que termine mi trayectoria en el fútbol profesional.

PATRICIO TOLEDO: Yo estoy un par de años en Primera División y opinó lo mismo. No podemos "caernos"; un gol equivale prácticamente a perder los dos puntos y el responsable —para la mayoría— suele ser el arquero. Ahí hay cierta ingratitud.

ADOLFO NEF: Pero el puesto es bonito. Volvería a ser arquero si empezara de nuevo, aunque de improviso, jugando, me dan ganas de ir adelante.

PATRICIO TOLEDO: Ser la "puerta" de un elenco es tener las llaves de la casa. Prefiero este puesto a los demás.

(Dos arqueros comentando las peripecias de la posición. Uno está en la culminación de su carrera; el otro asoma como el futuro titular de la selección).

IGNACIO PRIETO: Bueno, me despidió Pedro. Te voy a mandar una postal.

PEDRO MORALES: Que te vaya bien, Nacho. Tráeme las novedades.

IGNACIO PRIETO: Te voy a traer algo mucho mejor. ¿Qué te parece si convido a Michel Hidalgo para que nos dé unas charlitas?

PEDRO MORALES: ¿Estás hablando en serio?

IGNACIO PRIETO: Absolutamente. Soy muy amigo, y si le propongo en una de esas se anima a venir.

PEDRO MORALES: Ahí te llenas de gloria, Nacho. Si lo traes te juro que te levanto un monolito.

IGNACIO PRIETO: Anda juntando plata entonces, porque por empeño no me voy a quedar.

(Horas antes de embarcarse a Europa el director técnico de la UC se despidió del jefe de la UTN, que quedó más contento que cabro chico con juguete nuevo).

..

ORLANDO ARAVENA: Esta cita de entrenadores extranjeros ratifica que cada partido es importante. Un amistoso, como el de anoche, tiene que haber servido de sólida referencia a los colegas extranjeros que tendrán que asumir exigencias superiores en las eliminatorias del Mundial 86.

PEDRO GARCIA: Hay detalles que cada encuentro internacional revela, deja en claro. Los D.T. extranjeros sacarán provecho, como asimismo los entrenadores nacionales, siempre pendientes de progresar.

ORLANDO ARAVENA: Fundamental es que el fútbol avance; una manera es intercambiar opiniones con estos directores extranjeros, siendo un honor, efectivamente, tenerlos en el Estadio Nacional. Un escenario como hay pocos en el mundo.

(Dos entrenadores chilenos comentando acerca de la presencia de entrenadores extranjeros al partido de anoche).

ELIAS FIGUEROA: Son hermosas las despedidas. Aunque la emoción y el sufrimiento íntimo de dejar el fútbol se sientan, no deja de emocionar un homenaje a la hora en que se "cuelgan los botines". Lo digo a propósito de la jornada vivida en Punta Arenas, despidiendo Colo Colo y un equipo local a Mario Galindo. ¡Qué jugador!

LEONEL SANCHEZ: En todas partes, a los ídolos del fútbol, les hacen estos homenajes. El público es agradecido; no quiere olvidar, "de un viaje", a quienes lo hicieron entusiasmarse. Galindo lo merecía de sobras; fue un jugador de los mejores de los últimos 15 años. Ese Colo Colo del 73, un "equipazo", lo tuvo en su esplendor.

SOLO GANGAS

"RUEDAS"

AROS DEPORTIVOS. LLANTAS ORIGINALES PARA AUTOS, CAMIONETAS, JEEP AMERICANOS, EUROPEOS, JAPONESES. NEUMATICOS NUEVOS, RECAUCHADOS. INSAMAR.

LIRA 757
F. 2220895

Descuento a Comerciantes

Mezclilla Brasileira
AINGA
EL AUTENTICO
JEANS

Modelos de temporada
Oxijean
Damas, caballeros, niños
San Diego 1625 F. 5550658

**BICIMOTOS 50cc**Repuestos
Ventas

Servicio

Distribuidor
en Chile

Edmundo Valdivieso y Cía.

Pío Nono 8 esq. Bellavista

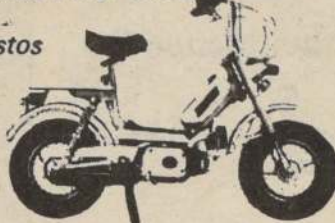

IMPORTADORA PEEKAY



- Juguetes en general
- Cassettes Sony-Maxell-Crown
- Onduladores Cassio
- Lámparas musicales
- Pilas corrientes y para reloj
- Maletines de ejecutivos
- Estuche de maquillaje
- Secadores de pila Cassio

VENTAS POR MAYOR Y MENOR
A PASOS DE SAN ANTONIO
ESMERALDA 721

LABORATORIO
Profoto

Ahumada 312 L. 26/27
Fono 726196
4 Fotos color a solo
Carnet Universitario
Curriculum
Serena

\$99

Participe en un
sorteo de un
automóvil 0 Km.

NIFAR

De todo para el deportista

- * Mallas de gimnasia
- * Tricotas de ciclismo
- * Camisetas listadas en piqué
- * Pantalón de fútbol
- * Pantalón suelto de buzo
- * Medias stretch pie de lana

* Estampados con el logo de su Empresa o Club
HECHURAS EN 24 HORAS
"PRECIOS A COMERCIANTES"
Independencia 1610 Fábrica: Avda. Francia 1317
Teléfono: 777112

Supermercado de Alfombras

MURO A MURO

- * Cubrepisos - Tuffing - Bouclé
- * Papel vinílico mural
- * Descuentos por rollos
- * Instalaciones

AV. EL BOSQUE NORTE 0192-0194 FONO: 2314344
SN. DIEGO 2373 FONO: 5555982

NOVIOS
ARGOLLAS

A mitad de precio
Oferta desde par a
\$ 1.600
Grabado incluido
Hechuras,
composturas, joyas
finas en general

SANTO DOMINGO
N° 863
LOCAL 46

RECAUCHADORA
AVANSSA

Top-Full-cap
Precurado con
Bandas Americanas
Créditos
grandes descuentos
al contado

LOS OLIVOS 2950 FONO: 2216121

GEMACO

GERMAN MAYO
SELLADO DE
CARROCERIAS
EVITA RUIDOS
VIBRACIONES, OXIDA-
CION Y CORROSION
EN CARROCERIAS
TRABAJOS
GARANTIZADOS

SANTA ROSA 757
F: 2224248-2227267

FCA. DE CALZADO

\$ 1.150 + IVA



\$ 550 + IVA

NATANIEL 1668
FONO: 5554595



- Automóviles
- Neumáticos TOYO
- Baterías GS
- Lubricantes

PEDRO DE VALDIVIA 2602
FONO 2233562

OPTICA
HUERFANOS25% DESCUENTO
DESPACHO RECETAS**HUERFANOS 636**

FONO 331686
Santiago
Roy H. Glover 719
EL SALVADOR

Señor Empresario:
Cobramos documentos
en todo el país.

No más capital inmovilizado.
Nos hacemos cargo de sus docu-
mentos por cobrar en todo el
país, sean: Letras, Facturas,
Cheques, Pagars, etc.
Organización eficaz. Sistema
computacional, cobranza judi-
cial y extrajudicial.

Consúltenos hoy mismo:
NACIONAL SERVICIOS
COBRANZAS
Teatino 251 Of. 1004
6990351 Stgo.

Supermercado
del Neumático
SUPEROFERTAS
La mejor...
la superamos
La Solución en Neumáticos
Excelentes créditos y
LA GRAN REBAJA AL CONTADO!



AV. ESPAÑA 72
Tels 718635 - 710827 - 710207
SABADOS CERRADO

ROCA TEC
JARDINERASOFERTA
\$ 978
c/IVA.

Exposición 1316
Alameda 153 - Colón 5267
GENERAL HOLLEY 145

PARRILLAS
PARA ASADOS

Somos fabricantes
Talleres y construcciones
Chicharro Ltda.

EMILIO VAISSE N° 732
FONO 2231803

ASSECC
INFORMACION
COMERCIAL
Kardex de Protestos
Verificación — Laboral
Domicilio
Referencia — Bancarias
Comerciales
Aperturas Cuentas
Corrientes Bancarias
PROPIEDADES
Ventas-Arriendos-Administraciones
Solicite un representante
al 589687

Creaciones
RAMIA

Fáb. de Arts. Deportivos

OFERTAS

Bolsón Colegal \$ 350
Mochila Grande \$ 260
Precio+IVA

bolsos, carteras, maletas y toda
clase de trabajos en cuero 5%
descuento presentando este aviso

CUEVAS 1735
FONO 555-4148

SABETT



ASTROLOGA
GRAFOLOGA
ESPIRITISTA

Que tiene el Centro
Africano a su dispo-
sición con todos los
secretos: sahu-
merios, filtros, amuletos, esencias mági-
cas para que Ud. triunfe en negocios,
amores, trabajo, salud, matrimonios,
suerte perdida, juegos de azar, tierras
sin producción. Todo lo puede solu-
cionar rápidamente con su sabiduría y
seriedad. De lunes a sábado Puente
761, Of. 9, 2° piso, Stgo. En San Fer-
nando, los martes, calle Rancagua 742.
Miércoles en Chillán, calle 18 de Sep-
tiembre 357. Consulta \$ 300.

RADIADORES ANYO

Por calidad y precio



Automotrices
e industriales

Ventas fono: 795407

AV. LIB. B. O'HIGGINS 4269
DEPTO. ING. FONO: 799511

Fábrica
BOCINAS

Servi-Vox

VENTAS Y REPARACIONES
SABADO SE ATIENDE
TODO EL DIA
SERVICIO A TERRENO
Av. B. O'Higgins 3525
y 3535 F. 762811

Dorian[®] LTDA.
ARTICULOS
DE
CUERO

HUERFANOS 1055-LOCAL 1061
FONO: 728954

HUERFANOS 827-LOCAL 6
FONO: 399257

APUMANQUE MANQUEHUE SUR
31-LOCAL 36 FONO: 2462970

CASA ESTADIO

- Artículos Deportivos
 - Materiales de primera calidad
 - Camisetas de fútbol
 - Balones
 - Medias
 - Zapatos
 - Estampados, trofeos, diplomas
 - Equipos para niños
- OFERTA NAVIDEÑA
ZAPATO DE FUTBOL CUERO \$ 790
CONCERTACION DE PARTIDOS
ANDRES BELLO N° 825 - 2° PISO (VEGA
CENTRAL)
A PASOS DE AVDA. LA PAZ

SERVICIO AUTORIZADO
VALCOSA S.A.

REPUESTOS
BUSTAMANTE 704
SERVICIO:

MUJICA 0137

2252390 2237486



automotora
valp

DESABOLLADURA Y PINTURA
REPUESTOS Y SERVICIOS
BELLAVISTA 77
FONO: 770403-376414

VEMATEL
INSTALACIONES
ELECTRICAS A. Y B. T.
Y VENTA MATERIALES
ELECTRICOS
QUENO GONZALEZ ESCOBAR

DESCUENTO ESPECIAL
A INSTALADORES

LE REGALA
UN 0 KM.
PARTICIPE
COMPRANDO

SAN PABLO
1272
TELEFONO 6965323
SANTIAGO

Sport
WIRTH
EQUIPOS
DE FUTBOL
PARA NIÑOS

de todos los Clubes Deportivos
Ventas por Mayor y Menor
Descuentos a comerciantes

Fábrica de medias de fútbol
DOLORES 433 FONO 761792
Y PERSA ESTACION LOC. 04

Abierto de 8 a 22 Hrs. de
lunes a sábado
domingo de 9 a 13 hrs.
continuado

ad uertos

Nidal, a quien se dio por muerto pasado, concedió una entrevista que será publicada mañana en la mensual francesa "Mundo Ara" hoy el realizador de la entrevista.

Abou Nidal anunció que se llevar a cabo una serie de operaciones los norteamericanos en los próximos meses y que su organización "habla de ejecutar al rey Hussein", de Jordania.

es el editor de la revista francesa "Arabie", dijo que había entrevistado a el 6 y 7 de febrero, en la región de actualmente dominada por Siria.

os Unidos neros ables"

por la flota del Mariel hace 5 años con el Presidente cubano Fidel y enfermos mentales.

local, desde la base Dobbins de la de un tribunal inferior que había blo- cubanos de la Penitenciaría de diciembre mediante el cual los Esta- han salido el total de 2.700. Esa y pacientes con enfermedades men- Duke Austin, dijo que funciona- ordenada salida de aquellos inele- arado "inelegible para permanecer" que el Gobierno cubano "ha ase-

idió ayuda ragüenses

Central de Inteligencia para finan- como una operación encubierta.

minoría demócrata en el Comité sena- Agencia, Patrick J. Leahy, dijo que de que no tienen los suficientes vo- programa. El Ejecutivo debe comen- política externa pública".

que controlan la Cámara Baja han veces la operación que el Senado vez en octubre en un voto de 57 a 42, ente. Al menos dos senadores se han onces a la oposición, y dos críticos de se incorporaron este año al cuerpo.

ecir que con 47 senadores los oponen- cuatro votos de un rechazo bicameral

lar sigue pendiente

21 (DPA). — El alza del dólar conti- ble en los mercados de divisas.

el dólar abrió hoy a 3,3340/3,3350 es, por 3,3255/3,3265 marcos ayer al

dólar cerró a 261,50 yens, por 261,00

agó esta mañana en Londres a

plares la onza fina.



En un clima de euforia y con un saldo de 377 muertos, los cariocas finalizaron cinco días de Carnaval en las calles de Río de Janeiro, donde dieciséis escuelas de samba hicieron gala de sus mejores trajes y ritmo para hacerse acreedores del primer premio que otorga año a año la festividad nacional y turística de esa ciudad brasileña (Radiofoto AP)

Reina de España en misa por víctimas de tragedia aérea

BILBAO, ESPAÑA, 21 (AP). — La Reina Sofía de España se hizo presente en el acto religioso oficiado en sufragio de las 148 víctimas del accidente sufrido por un avión de Iberia en el país vasco, y cuyos restos siguen buscándose en medio del frío, el barro y la niebla invernal imperantes.

El Papa Juan Pablo II envió un mensaje de condolencias al obispo de Bilbao, en cuya basílica de Nuestra Señora de la Begoña se celebró un oficio fúnebre.

El avión Boeing 727, realizando un vuelo de itinerario entre Madrid y Bilbao el martes de esta semana, se precipitó contra el Cerro Oiz de 1.026 metros de altura a

apenas 32 kilómetros del aeropuerto de Bilbao. El avión estalló en llamas tras el impacto y no hubo sobrevivientes en este desastre, el tercer accidente aéreo con fatalidades habido en España en espacio de 14 meses.

Antes de estrellarse, el avión rozó dos torres repetidoras de televisión.

El presidente de Iberia, Carlos Espinosa de los Monteros, confirmó ayer cargos formulados por el sindicato de pilotos de la empresa, según los cuales ni las torres repetidoras ni la montaña estaban marcadas en el mapa de aproximación al aeropuerto utilizado por los pilotos de Iberia.

Espinosa de los Monteros dijo que el avión volaba a unos 300 metros por debajo de la altura correcta y usual durante ese vuelo en particular, y que los investigadores del accidente procuran determinar el porqué de esa circunstancia.

José Luis Garcedo, portavoz de la Defensa Civil, dijo que los restos de alrededor de 120 de las víctimas habían sido retirados ya de la ladera cubierta de pinos del Monte Oiz. Hasta la noche de ayer se habían identificado a 75 cadáveres. Un funcionario de la Cruz Roja, de apellido Gurruchaga, dijo que muchos de los restos calcinados no podrán identificarse.

Huelga de empleados laicos en el Vaticano

CIUDAD DEL VATICANO, 21 (AP). — Un dirigente sindical dijo que los empleados laicos del Vaticano iniciarán, la semana próxima, la primera huelga jamás declarada aquí, medida que se prevé provocará el cierre de museos, así como del diario y la radiodifusora de la Santa Sede.

Mariano Cerullo, presidente de la Asociación de Empleados Laicos del Vaticano, fundado en 1979, dijo en una entrevista que la huelga fue convocada ante la falta de un acuerdo del Vaticano a una propuesta sindical, formulada en octubre pasado, para equiparar los escalafones de sueldos y de posiciones.

Esta pequeña ciudad-estado cuenta con más de 3.000 empleados laicos y religiosos, y los casi 1.700 de los 1.800 laicos que pertenecen al sindicato participarán en el paro de 24 horas, que comenzará a las 07.00 (06.00 GMT) del martes, dijo Cerullo.

El Vaticano no efectuó, hasta ahora, una declara-

ción pública sobre la amenaza de huelga.

Cerullo, un técnico en radio Vaticano, explicó que "hay cuatro administraciones, cada una con sus propios reglamentos y escala de sueldos, lo que crea un gran desorden de pagos y normas".

Los salarios y los reglamentos de trabajo tienen grandes diferencias para la gente que realiza un mismo tipo de tareas bajo un diferente tipo de administración, señaló.

Según las propuestas sindicales, se determinarán para todos los empleados laicos del Vaticano 12 categorías de trabajo y 10 clases de pago claramente definidas.

La decisión de ir a la huelga se adoptó la noche del martes.

Se prevé que el paro provocará el cierre de los museos del Vaticano, de su oficina de correos, la biblioteca principal, el diario "L'Osservatore Romano" y de Radio Vaticano.

Científico chileno Croxatto en Caracas

CARACAS, 21 (ANSA). — América Latina contribuye con menos del uno por ciento a la producción mundial de la ciencia, dijo aquí el científico chileno profesor Héctor R. Croxatto.

El exiguo porcentaje es consecuencia de los recursos económicos aportados por los gobiernos latinoamericanos al estudio de la ciencia, según agregó Croxatto quien recalca que la población de América Latina monta al diez por ciento de la del resto del globo.

En contraste, el 92 por ciento de la investigación científica proviene de cinco países.

CONFECCIONES

BEAS

Dos nombres para un buen vestir

JEANS

AINGA

SUCURSAL N° 1 GRAN AVENIDA 6552

L. 64 CARACOL EST. METRO LO OVALLE

FCA. SAN DIEGO 1625 F. 5550658



FINANCIERA FUSA S.A.

SORTEO DE LETRAS DE CREDITO

En cumplimiento a lo establecido en el artículo 93 de la Ley General de Bancos fueron sorteadas el 12 de febrero de 1985 en presencia del Notario Público de Santiago, Sra. Ana María Sepúlveda Fuentes, las siguientes Letras de Crédito de Financiera FUSA S.A.

SERIE E FECHA DE EMISION: 01.12.82

Corte 100 U.F.: 0002269 - 0002270 - 0002274 - 0002275 - 0002277 - 0002278 - 0002279 - 0002280 - 0002281 - 0002282 - 0002283 - 0002285 - 0002289 - 0002292 - 0002294 - 0002300 - 0002302 - 0002303 - 0002304 - 0002306

SERIE G FECHA DE EMISION: 01.03.82

Corte 10 U.F.: 0000363 - 0000365.
50 U.F.: 0000116.
100 U.F.: 0002569 - 0003176 - 0003181 - 0003187 - 0003191 - 0003195 - 0003197 - 0003201 - 0003203 - 0003220 - 0003227 - 0003231

SERIE G FECHA DE EMISION: 01.09.81

Corte 10 U.F.: 0000139 - 0000141 - 0000142 - 0000166 - 0000222.
50 U.F.: 0000076.
100 U.F.: 0001412 - 0001462 - 0001606 - 0001727 - 0001891 - 0002053 - 0002167 - 0002197

SERIE G FECHA DE EMISION 01.06.81

Corte 10 U.F.: 0000015 - 0000020.
50 U.F.: 0000004.
100 U.F.: 0000007 - 0000025 - 0000034 - 0000037 - 0000056 - 0000062

Los poseedores de letras de crédito sorteadas podrán hacer efectivo su cobro a partir del 1° de marzo de 1985 en las siguientes oficinas de Financiera FUSA S.A.

SANTIAGO

Moneda 840 Fono: 728581
Matías Cousiño 119 Fono: 384354
Las Violetas 2101 Fono: 43017

VALPARAISO

Urriola 101 Fono: 216298



PUBLICIDAD Y MERCADO

22/ LA NACION Santiago de Chile,
Viernes 22 de Febrero de 1985

Para evitar aglomeraciones COMPAÑÍA DE TELEFONOS PIDE LA COLABORACION AL PUBLICO

"Para evitar aglomeraciones y pérdidas de tiempo a nuestros suscriptores y futuros abonados que se dirigen erróneamente a efectuar sus trámites telefónicos a cualesquiera de nuestras seis oficinas comerciales en Santiago, hemos emprendido una campaña en la que les recordamos que deben acercarse sólo a aquella que les corresponde". Así lo señaló Julio Echeverría, jefe de Relaciones Públicas de la Compañía de Teléfonos de Chile S.A., agregando que, de esta forma, el público ahorrará tiempo y obtendrá un mejor servicio.

En el caso de los suscriptores —dijo— su numeración telefónica les indica la oficina comercial a la que deben concurrir. En el de los interesados en inscribirse para obtener teléfono, deben dirigirse a la oficina comercial más próxima al domicilio donde se desea la instalación del servicio. "En cuanto a los futuros suscriptores que ya recibieron de la compañía una carta circular en la que se los llama a contratar servicio, —manifestó— deben efectuar este trámite en la oficina comercial que se indique en dicha comunicación".

Prevención

EVITE ASALTOS EN SUS TELEFONOS

La Compañía de Teléfonos de Chile S.A. informó que suscriptores, víctimas de actos delictuales en sus domicilios por parte de personas inescrupulosas que se hacen pasar por reparadores o instaladores del servicio telefónico, se han acercado en los últimos días a sus oficinas comerciales para dar cuenta de este hecho a los jefes de las mismas.

Dijo asimismo la compañía que, preocupada por estas lamentables situaciones, se hace un deber en recordar una vez más a sus abonados que el personal que repara e instala líneas telefónicas está compuesto en un alto porcentaje por especialistas de la empresa quienes portan una credencial que aparece reproducida en la Guía de Teléfonos.

En cuanto a las personas pertenecientes a firmas contratistas que trabajan para la Compañía (algunos instaladores) también tienen su credencial, otorgada por CTC., que incluye todos los datos de la tarjeta de los funcionarios de la empresa.

Por lo tanto, las personas que tengan alguna duda sobre la identidad de instaladores o reparadores, deben exigir a éstos su credencial. Si esta identificación no los convence, pueden pedirles su Carnet de Identidad y como último recurso, solicitarles el nombre y número telefónico de su jefe directo.

"Sólo siguiendo estas indicaciones —enfaticó Echeverría— la empresa podrá brindar al público la atención expedita que merece. Por lo tanto, a nombre de ésta, hago un llamado pidiendo su colaboración en este sentido, para así mejorar nuestra atención. La compañía ha capacitado personal idóneo que trabaja, en la mayoría de las oficinas, con el apoyo de la computación.

OFICINAS COMERCIALES

A continuación, Julio Echeverría se refirió a las seis oficinas comerciales de la Compañía de Santiago y a las respectivas numeraciones y/o plantas telefónicas asignadas:

OFICINA COMERCIAL SANTIAGO CENTRO - AGUSTINAS 1428

Atenderá exclusivamente los siguientes números telefónicos:

222xxxx — 33xxxx — 34xxxx — 35xxxx — 36xxxx — 37xxxx — 38xxxx — 39xxxx — 696xxxx — 698xxxx — 699xxxx — 71xxxx — 72xxxx — 77xxxx — 50xxxx (Puente Alto).

Colina — Lampa — Polpaico — San José de Maipo
OFICINA COMERCIAL LAS REJAS — AV. LIB. BDO. O'HIGGINS 4532

Atenderá exclusivamente los siguientes números telefónicos:

57xxxx — 719xxxx — 73xxxx — 75xxxx — 76xxxx — 79xxxx — 90xxxx

Buín, Cerrillos, Curacaví, El Monte, El Paico, Hospital, I. de Maipo, Malloco, Melipilla, Padre Hurtado, Paine, Peñaflor, Talagante.

OFICINA COMERCIAL EL LLANO — LLANO SUBERCAEUX 2865

Atenderá exclusivamente los siguientes números telefónicos:

51xxxx — 521xxxx — 555xxxx — 556xxxx — 58xxxx — 59xxxx

OFICINA COMERCIAL SANTIAGO ORIENTE — AV. PEDRO DE VALDIVIA 0119

Atenderá exclusivamente los siguientes números telefónicos:

223xxxx — 225xxxx — 231xxxx — 232xxxx — 40xxxx — 46xxxx — 49xxxx — 74xxxx

OFICINA COMERCIAL APOQUINDO — AV. APOQUINDO 7071

Atenderá exclusivamente los siguientes números telefónicos:

220xxxx — 211xxxx — 212xxxx — 215xxxx — 228xxxx — 229xxxx — 47xxxx — 48xxxx

OFICINA COMERCIAL ÑUÑO — AV. IRARRAZAVAL 3040

Atenderá exclusivamente los siguientes números telefónicos:

221xxxx — 226xxxx — 227xxxx — 273xxxx.



Entregó Good Year LLAVE DE SEGURIDAD EN NEUMATICOS

En un cocktail realizado el día 18 de febrero en los jardines del Club Providencia, el que contó con la presencia de autoridades del Tránsito y altos ejecutivos de Goodyear, se lanzó la promoción "Llave de Seguridad", campaña preventiva en ayuda al cumplimiento de las disposiciones de la Nueva Ley de Tránsito en lo que respecta al estado de los neumáticos.

La "Llave de Seguridad" de Good Year, es un instrumento simple para controlar el estado de los neumáticos personalmente, en forma rápida y fácil.

Compañía Cinematográfica Nacional

CCN AUMENTA SU CIRCUITO DE SALAS DE SEIS A OCHO

Compañía Cinematográfica Nacional Ltda. aumentará de seis a ocho las salas en Santiago. La información fue entregada por el Presidente del Directorio de CCN, Félix Saavedra durante el acto conmemorativo de sus 25 años en el país.

Actualmente, la compañía tiene los cines Central, Florida, Huérfanos, Oriente y California. Representa en Chile, en forma exclusiva a Thorn EMI, de Inglaterra, y a New World Pictures de Estados Unidos. Las dos firmas internacionales enviarán al público nacional varios títulos interesantes.

Entre los estrenos de CCN, próximos en el país, está "Pasaje a la India", postulante al Oscar; "Todo de mí", una cinta de aventuras, "Philadelphia experiment", y otras más. Sus cines exhiben los filmes de sellos Warner Bros y Walt Disney.



Clínica Central

TECNOLOGIA TOTAL Y ATENCION INTEGRAL

Si bien es cierto que Clínica Central nació como una gran maternidad, el paso del tiempo, la alta competencia en atención de salud privada y el avance de la tecnología, la impulsaron a convertirse en una Clínica de amplia e integral atención.



Carlos Gallardo, Gerente Comercial de la empresa, indicó a Publicidad y Mercado que este avance se ha realizado en varios campos, pero muy en especial en la Oftalmología. "Para nosotros es motivo de satisfacción que los mejores equipos de médicos especializados en oftalmología vengán hasta nuestras salas de operaciones para atender sus pacientes".

Es la única clínica privada que posee el equipamiento técnico necesario para las más riesgosas operaciones. Y de ello los ejecutivos se sienten muy satisfechos ya que en esta rigurosa y sana competencia de atenciones, solamente la calidad de las infraestructuras y personal especializado es la que obtiene la decisión de los pacientes.

Actualmente Clínica Central atiende un 40% de sus pacientes en la maternidad y el 60% en otros servicios. Entre este último porcentaje se encuentra oftalmología. Nacida como área de atenciones hace poco menos de un año y medio, se unió a los Servicios de Urgencia que atienden casi 200 pacientes mensuales y el centro médico que supera los 1.500 pacientes al mes.

De esta forma, y en su permanente avance e incesante preocupación por la salud del chileno, Clínica Central se incorpora a la moderna atención en los campos más específicos y generales que requiere hoy el país.



BANCO CONTINENTAL

Balance General al 31 de Diciembre de 1984

ADMINISTRACION
Delegado de la Superintendencia de
Bancos e Instituciones Financieras
Abogado Jefe
Contralor GeneralLeandro Omegna O.
Felipe Montes C.
Jorge Palominos R.Gerente Comercial
Gerente de Operaciones
Gerente de SistemasRoberto Charles C.
Rodolfo Schmincke U.
José A. Sastre G.

ACTIVO	Moneda Chilena y Equiv. M/E (US\$ 1 = \$ 127,80)	TOTAL \$
ACTIVO CIRCULANTE		
Fondos Disponibles		
Caja	152.615.493	
Depósitos en el Banco Central	56.028.837	
Documentos a cargo de otros Bancos (Canje)	549.582.020	
Depósitos en Bancos en el país	28.860.051	
Depósitos en el exterior	73.481.307	
Total Fondos Disponibles		860.567.708
Colocaciones		
Con Recursos Propios		
Hasta 1 año plazo	3.519.014	
Deudores en cuentas corrientes	3.450.614.462	
Pagos y efectos de comercio adquiridos	19.834.865	
Varios deudores		
A más de 1 año plazo	7.906.747.379	
Total Colocaciones con recursos propios	11.380.715.720	
Por cuenta, con Recursos o Gtía., del Banco Central		
Hasta 1 año plazo		
Préstamos	412.996.264	
A más de 1 año plazo	242.882.041	
Total Coloc. por cta., rec., o gta. del Banco Central	655.878.305	
Hipotecarias	2.265.049.694	
Contingentes		
Hasta 1 año plazo	591.145.868	
A más de 1 año plazo	145.095.712	
Total Colocaciones contingentes	736.241.580	
Vencidas	545.324.487	
Total Colocaciones		15.583.209.786
Inversiones Financieras		
Valores mobiliarios	619.319.101	
Deptos., emitidos por Banco Central	1.532.836.392	
Pagars descontables del Banco Central	2.230.050	
Otras inversiones financieras		
Pagars del B.C.Ch. por reneg. de Coloc.	4.906.897.768	
Total Inversiones Financieras		7.061.283.311
TOTAL DEL ACTIVO CIRCULANTE		23.505.060.805
OTRAS CUENTAS DEL ACTIVO		
Saldo con Suc. en el país	5.178.618	
Operaciones de Cambio	83.827.149	
Letras del Banco Central por Venta de Cartera	1.404.085.472	
Operaciones pendientes, Ctas., diversas y Otras	14.210.171.849	
Intereses por cobrar	414.362.898	
Activo Transitorio	225.962.416	
Bienes Recibidos en Pago o Adjudicados	269.919.764	
Pérdidas Acumuladas ejercicios anteriores	2.156.235.608	
TOTAL DE OTRAS CUENTAS DEL ACTIVO		18.769.753.774
ACTIVO FIJO		907.139.063
TOTAL GENERAL DE ACTIVO		43.181.953.642

PASIVO	Moneda Chilena y Equiv. M/E (US\$ 1 = \$ 127,80)	TOTAL \$
PASIVO CIRCULANTE		
Depósitos, Captaciones y otras Obligaciones		
Exigible hasta 1 año plazo		
Acreedores en cuentas corrientes	2.165.754.546	
Otros saldos acreedores a la vista	545.571.740	
Depósitos de ahorro a la vista		
Captaciones y depósitos a plazo	2.896.551.929	
Depósitos de ahorro a plazo	10.901.483	
Otros saldos acreedores a plazo	15.456	
Cuentas y documentos por pagar		
Pagos recibidos por créditos vendidos al Banco Central	4.615.522	
Exigible a más de 1 año plazo		
Depósitos y captaciones	346.712	
Documentos por pagar		
Bonos y Debetures de Propia Emisión		
Bonos Bancarios por Reprog. de Deudas	239.650.004	
Total Dep., Captaciones y otras Oblig.		5.863.407.392
Intermediación de Documentos		
Exigible hasta 1 año plazo	2.233.480	
Exigible a más de 1 año plazo		
Total Intermediación de Documentos		2.233.480
Obligaciones Hipotecarias		2.316.648.185
Obligaciones Contingentes		
Obligaciones hasta 1 año plazo	591.145.868	
Obligaciones a más de 1 año plazo	145.095.712	
Total Obligaciones Contingentes		736.241.580
Préstamos obtenidos en el país		
Exigible hasta 1 año plazo		
Adeudado al Banco Central	1.432.270.424	
Adeudado a Bancos y otras Inst. Financieras		
Exigible a más de 1 año plazo		
Adeudado al Banco Central	1.190.476.904	
Adeudado a Bancos y otras Inst. Financieras		
Línea de Crédito para Reprog. de Deudas	5.347.018.433	
Total préstamos obtenidos en el país		7.969.765.761
Préstamos y otras Oblig. contraídas en el Ext.		
Exigible hasta 1 año plazo	1.319.684.934	
Exigible a más de 1 año plazo	7.358.515.148	
Total Ptos., y otras Oblig., contraídas en el Ext.		8.678.200.082
TOTAL DEL PASIVO CIRCULANTE		25.566.496.480
OTRAS CUENTAS DEL PASIVO		
Saldo con Sucursales en el país	9.654.093	
Operaciones de cambio	83.827.149	
Provisiones sobre colocaciones e inversiones financieras	1.427.392.126	
Provisiones por bienes recibidos en pago o adjudicados	48.590.009	
Provisiones sobre colocaciones recompradas al Banco Central		
Provisión para absorber pérdidas de ejercicios anteriores		
Operac. Hipotecarias, Operac. Pend., Ctas. diversas y otras	13.828.313.416	
Intereses por pagar	539.780.159	
Revalorización Provisional del Capital Propio		
Pasivo Transitorio	20.320.735	
TOTAL OTRAS CUENTAS DEL PASIVO		15.957.877.687
CAPITAL Y RESERVAS		
Capital autorizado		
50.000.000 acciones de \$ 0.00019734		
Capital pagado	9.867	
Reserva legal	2.467	
Otras reservas	1.657.567.141	
TOTAL CAPITAL Y RESERVAS		1.657.579.475
TOTAL GENERAL DE PASIVO		43.181.953.642

CUENTAS DE RESULTADO	I Moneda Chilena \$	II Total \$
INGRESOS DE OPERACION		
Intereses, descuentos y reajustes ganados	4.384.828.414	
Beneficio por intermediación de documentos	110.271.257	
Utilidades de Cambio	53.990.849	
Comisiones ganadas	77.043.854	
Utilidad por V/T-C Recurso M/E liq	418.837.251	
Reajustes ganados sobre letra Bco. Central por Venta Cartera	229.137.743	
Total Ingresos de Operación		5.274.109.368
GASTOS DE OPERACION (menos)		
Intereses, descuentos y reajustes pagados	3.564.459.236	
Diferencias de precio por intermediación de documentos	40.683.001	
Pérdidas de Cambio	1.361.850	
Comisiones pagadas	513.170	
Pérdida por V/T-C Recurso M/E liq	871.079.239	
Total Gastos de Operación		4.478.096.496
Resultado Operacional		796.012.872
GASTOS FIJOS (menos)		
Remuneraciones y aportes patronales	412.640.390	
Remuneraciones al Directorio	129.974.717	
Gastos de Administración	40.920.956	
Impuestos, contribuciones y patentes	55.462	
Castigos sobre colocaciones e inversiones financieras	133.033.372	
Depreciaciones, provisiones y otros castigos		
Total Gastos Fijos		716.624.897
Ingresos Netos de Operación		79.387.975
OTROS INGRESOS (más)	121.866.346	
OTROS EGRESOS (menos)	710.066	
UTILIDAD antes de Corrección Monetaria		200.544.255
UTILIDAD por Corrección Monetaria		431.309.459
UTILIDAD antes de Impuesto		631.853.714
PROV. IMPTO. a la RENTA (menos)		166.163
EXCEDENTE		631.687.551
AMORTIZACION PERDIDAS ACUMULADAS (menos)		539.058.902
EXCEDENTES O GASTOS PARA RECOMPRA DE CARTERA VENDIDA AL BANCO CENTRAL (menos)		
EXCEDENTE PARA ACELERAR ABSORCION DE GASTOS Y PROVISIONES (menos)		92.628.649
UTILIDAD/LIQUIDA		

CUENTAS DE ORDEN	Moneda Chilena y Equiv. M/E (US\$ 1 = \$ 127,80)	TOTAL \$
Deudores por documentos endosados		
Documentos en cobranza	208.389.161	
Valores y letras en garantía	1.673.214.567	
Garantías prendarias e hipotecarias	8.301.341.155	
Bienes administrados en calidad de comisiones de confianza		
Oblig. y garantías de accionistas, directores y empleados	13.069.023	
Líneas de crédito obtenidas	10.857.435.259	
Colocaciones en poder del Banco Central	3.422.598.815	
Oblig. contrato cartera vendida al Banco Central	3.865.447.492	
Otras cuentas de Orden	11.257.741.555	
TOTAL DE CUENTAS DE ORDEN		39.599.237.027

SERCIO CAMPANO B.
Sub Gerente - Contador
Registro N° 7.484. Licencia N° 010275LEANDRO OMEGNA O.
Delegado Superintendencia de
Bancos e Instituciones Financieras

LAS NOTAS 1 AL 23 FORMAN PARTE INTEGRAL DE ESTOS ESTADOS FINANCIEROS

(CONTINUA)

**BANCO CONTINENTAL****NOTAS A LOS ESTADOS FINANCIEROS****1. RESUMEN DE CRITERIOS CONTABLES APLICADOS:****1.1. General:**

Los estados financieros al 31 de diciembre de 1984, han sido preparados de acuerdo con principios de contabilidad generalmente aceptados y a las normas e instrucciones específicas impartidas por la Superintendencia de Bancos e Instituciones Financieras, en la medida en que ambos sean concordantes y en caso contrario se han aplicado las disposiciones establecidas por la Superintendencia. Algunas de las normas dictadas por la Superintendencia difieren de los principios de contabilidad generalmente aceptados, como son las relativas a: valorización de bienes adjudicados o recibidos en pago, valorización de inversiones, tratamiento de las pérdidas en la enajenación de estos bienes, presentación y amortización de las pérdidas acumuladas provenientes de ejercicios anteriores, determinación de las provisiones para créditos incobrables de las colocaciones que conforman la cartera vendida al Banco Central de Chile y la cartera propia del Banco y el reconocimiento de activos y pasivos contingentes.

1.2. Corrección monetaria:

Con el objeto de reflejar en los estados el efecto de la variación en el poder adquisitivo de la moneda, se ha actualizado el capital propio financiero y los activos y pasivos no monetarios de acuerdo con la variación del índice de precios al consumidor (IPC). Los reajustes de las operaciones financieras propias del giro (colocaciones, captaciones y otros) se determinan sobre la base de los reajustes pactados y se demuestran en las cuentas de resultado operacional correspondiente. La variación experimentada por el IPC entre el 30 de noviembre de 1983 y el 30 de noviembre de 1984 utilizada para efectos de corrección monetaria fue de 22,2%.

1.3. Paridades utilizadas:

Los activos y pasivos en monedas extranjeras han sido representados en pesos a los tipos de cambio de las respectivas monedas establecidos por la Superintendencia al cierre de cada ejercicio.

1.4. Balance comparativo:

El Balance General y las Cuentas de Resultados Comparativos que se describen en la Nota 21, han sido actualizados de acuerdo a la siguiente norma: Los activos y pasivos en moneda chilena y las cuentas de resultado del Balance practicado al 31 de diciembre de 1983, han sido reajustados aplicándose la variación experimentada por el IPC entre el 30 de noviembre del año anterior y el 30 de noviembre del presente año. Los activos y pasivos en moneda extranjera se han actualizado de acuerdo con la variación experimentada por el tipo de cambio de representación contable del dólar estadounidense, establecido por la Superintendencia de Bancos e Instituciones Financieras, entre el 31 de diciembre de 1983 y el 31 de diciembre de 1984.

1.5. Colocaciones, depósitos y captaciones:

Las colocaciones, depósitos y captaciones no reajustables se presentan a su valor original o al de su última renovación, excepto los efectos de comercio (letras y pagarés) adquiridos y documentos descontados que se presentan a sus valores nominales al vencimiento. Los saldos reajustables incluyen los reajustes devengados a la fecha del balance y aquellos expresados en moneda extranjera comprenden los ajustes de cambio correspondientes. Los intereses devengados por estas operaciones al cierre del ejercicio se incluyen en las cuentas Intereses por Cobrar e Intereses por Pagar. Los intereses percibidos o desembolsados y no devengados se incluyen en las cuentas Pasivo y Activo Transitorio, respectivamente.

1.6. Cartera vencida:

En este rubro se registran, en un plazo no superior a 90 días contados desde su vencimiento, todas aquellas colocaciones impagas.

- Créditos vencidos en moneda nacional: los intereses y reajustes se calculan y contabilizan sólo hasta la fecha de su vencimiento. Con respecto a los créditos en cuotas, no se calculan intereses ni reajustes devengados por las cuotas impagas.
- Créditos vencidos en moneda extranjera: los intereses se calculan en la misma forma que se usa para los créditos vencidos en moneda nacional, señaladas en la letra (a). Estas colocaciones se presentan en el balance, de acuerdo con el tipo de cambio de demostración contable fijado por la Superintendencia al cierre del ejercicio.

1.7. Castigos y provisiones sobre colocaciones y bienes recibidos en pago o adjudicados:**1.7.1. Provisiones mínimas sobre colocaciones:**

De acuerdo con las normas impartidas por la Superintendencia de Bancos e Instituciones Financieras, las provisiones mínimas para cubrir los riesgos de la cartera de colocaciones se establecieron de la siguiente manera:

- Provisiones individuales: sobre los créditos ingresados a cartera vencida se constituyen, en un plazo máximo de 24 meses (créditos en moneda chilena) y en un plazo máximo de 12 meses (créditos en moneda extranjera), provisiones individuales iguales al 100% de la parte no amparada por garantías reales. Por lo tanto, las provisiones individuales al cierre del ejercicio equivalen como mínimo a tantos veinticuatro avos (créditos en moneda chilena) y tantos doceavos (créditos en moneda extranjera), como meses hayan transcurrido desde el ingreso de cada crédito a cartera vencida. La parte no amparada por garantías reales se castiga a los 24 meses de haber ingresado a cartera vencida y la parte amparada con garantías reales se castiga a los 36 meses de haber ingresado a cartera vencida.
- Provisiones globales: sobre el total de la cartera de colocaciones determinada se establecen, en un plazo de 60 meses contados desde el 1º de enero de 1982, provisiones globales equivalentes al 100% de la cartera riesgosa. El monto de la cartera riesgosa se calcula aplicando al total determinado de la cartera de colocaciones, el porcentaje de riesgo de cartera obtenido de acuerdo con las instrucciones impartidas por la Superintendencia en la Circular N° 1.777. El porcentaje de riesgo de cartera corresponde a la proporción que representa en el total de colocaciones la sumatoria del 20% de los créditos clasificados con riesgo bajo lo normal, 40% de los créditos clasificados de recuperabilidad incierta y 100% de los créditos clasificados como susceptibles de castigo. La provisión total a constituirse debe ser la que resulte con el mayor monto entre las provisiones individuales y las provisiones globales, descritas en los dos párrafos anteriores, debiendo ser en todo caso no inferior al 0,75% del total de la cartera de colocaciones determinada.

1.7.2. Provisiones sobre bienes recibidos en pago o adjudicados:

De acuerdo con las normas establecidas por la Superintendencia de Bancos e Instituciones Financieras, las provisiones para hacer frente a las eventuales pérdidas que se puedan producir en la enajenación de estos bienes, alcanzarán al 10% del monto contabilizado el 31 de diciembre de 1986, para lo cual se han constituido provisiones a razón de 1/41 mensual del 10% del valor de tales bienes, desde agosto de 1983. Al mismo tiempo, se han efectuado provisiones equivalentes a la corrección monetaria aplicada a estos bienes entre agosto de 1983 y el término del presente ejercicio.

1.7.3. Pérdidas producidas en ventas de bienes recibidos o adjudicados en pago:

De acuerdo con las normas establecidas por la Superintendencia de Bancos e Instituciones Financieras las pérdidas que se producen en la enajenación de bienes del activo fijo recibidos en pago han podido diferirse hasta por un plazo de cinco años, contados desde la fecha de enajenación. A partir del 1º de enero de 1985, estas pérdidas deberán absorberse en el mismo ejercicio en que se generan.

1.8. Inversiones financieras:

Las inversiones financieras se presentan valorizadas de acuerdo a los siguientes procedimientos:

a) Documentos reajustables:

De acuerdo a las cláusulas de actualización de los respectivos documentos.

b) Documentos en moneda extranjera:

Pagarés en dólares del Banco Central de Chile. Se presentan en el equivalente en pesos actualizados de acuerdo con la variación experimentada por el tipo de cambio de representación contable del dólar estadounidense, establecido por la Superintendencia de Bancos e Instituciones Financieras, al 31 de diciembre de 1984.

1.9. Activo fijo:**a) Activo fijo físico:**

Los bienes del activo fijo físico han sido valorizados al costo más revalorizaciones legales y se presentan netos de depreciaciones acumuladas. Las depreciaciones se determinan sobre la base del método lineal de acuerdo con la vida útil de los bienes.

b) Activo fijo financiero:

Estas inversiones han sido valorizadas al costo de adquisición corregido monetariamente de acuerdo con las disposiciones del D.L. 824. Para efectos de reflejar la disminución del valor de realización de éstas, se ha constituido una provisión que se presenta en el rubro pasivo transitorio.

1.10. Impuestos diferidos:

El Banco no registró impuesto diferido por haber determinado renta tributaria negativa.

1.11. Indemnización por años de servicio:

El Banco tiene pactado el pago de una indemnización por años de servicio en caso de despidos por causas no imputables a su personal, en consecuencia no se ha constituido una provisión por este concepto.

1.12. Cuentas de ingresos y gastos, continuación:

Los ingresos y gastos financieros se reflejan en el balance sobre la base de valores devengados. Los saldos de las cuentas de resultado, con excepción de los relativos a depreciaciones y corrección monetaria, representan la acumulación de valores correspondientes a las cantidades contabilizadas en el momento de efectuarse las respectivas transacciones.

2. CLASIFICACION DE LOS PRINCIPALES ACTIVOS Y PASIVOS SEGUN SUS PLAZOS:

De acuerdo a las normas impartidas por la Superintendencia, las colocaciones y obligaciones se clasifican en el Balance conforme al plazo originalmente pactado. La información que a continuación se presenta, clasifica los activos disponibles y realizables y los depósitos exigibles según el plazo efectivo que falta para su vencimiento a contar del cierre de este ejercicio.

En el caso de los créditos pagaderos en cuotas, éstas se clasifican en los tramos que les corresponden, de acuerdo al plazo efectivo que falta para su vencimiento. Las inversiones financieras fácilmente liquidables, es decir aquellas que se transen en el mercado secundario formal, se muestran en la columna de vencimiento a menos de un mes para reflejar la liquidez implícita en ellas.

Activos	Plazos de Vencimientos							Total
	A un mes o menos	De más de un mes a tres meses	De más de tres meses a seis meses	De más de seis meses a un año	De más de un año a tres años	De más de tres años a diez años	A más de diez años	
	M\$	M\$	M\$	M\$	M\$	M\$	M\$	M\$
Fondos disponibles:								
Moneda Nacional	772.846							772.846
Moneda Extranjera	87.722							87.722
(1) Colocaciones e intereses por cobrar:								
Moneda Nacional	1.151.775	982.438	355.301	220.921	913.279	6.555.097	215.798	10.394.307
Moneda Extranjera	484.345	400.705	196.912	21.062	88.507			1.191.531
Divisas vendidas al Banco Central con pacto de recompra								
	5.572.719							5.572.719
(2) Inversiones financieras de menos liquidez netas de intermediación:								
Moneda Nacional	28.695	68.090	90.339	207.370	1.230.977	2.278.257		3.912.728
Moneda Extranjera	600.477	96.673	287.682		226.840	907.349		2.118.981
(3) Inversiones Financieras de fácil liquidación netas de intermediación:								
Moneda Nacional	486.684							486.684
Moneda Extranjera	540.722							540.722
Total	9.725.985	1.547.906	639.134	449.353	2.459.603	9.740.603	215.798	25.078.380

- Excluye colocaciones vencidas y morosas entre uno y tres meses que representan M\$ 545.324 y M\$ 62.006 respectivamente.
- Excluye colocaciones contingentes, hipotecarias y las financiadas por cuenta, con recursos o garantía del Banco Central.
- Pagaré acuerdo 1.555, pagaré de reprogramación y otras inversiones financieras no transables en Bolsa, deducidas las ventas con pacto de recompra. Excluye las acciones de sociedades anónimas cuyos títulos no se transan en Bolsa.
- Las inversiones financieras no incluidas en la línea anterior, deducidas las comprometidas en venta con pacto de recompra.

Pasivos	Plazos de Vencimientos						Total
	A un mes o menos	De más de un mes a tres meses	De más de tres meses a seis meses	De más de seis meses a un año	De más de un año a tres años	De más de tres años a diez años	
	M\$	M\$	M\$	M\$	M\$	M\$	M\$
Depósitos y Captaciones a la vista:							
Moneda Nacional	2.133.805						2.133.805
Moneda Extranjera	577.722						577.722
(1) Depósitos y Captaciones a plazo, préstamos y otras obligaciones:							
Moneda Nacional	1.738.605	2.340.640	124.844	524.787	92.628	5.376.944	19.080
Moneda Extranjera	906.680	563.480	285.183	2.371.505	4.882.146		9.008.974
Adeudado al Banco Central por venta de divisas con pacto de recompra							
	5.568.358						5.568.358
Total	10.924.970	2.804.100	410.027	2.896.292	4.974.774	5.376.944	15.000
							27.402.187

- Excluye Intermediación de Documentos y Obligaciones Hipotecarias, Contingentes y las líneas de crédito para financiar créditos, por cuenta, con recursos o garantía del Banco Central de Chile. Los depósitos de ahorro a plazo se incluyen en el tramo de seis meses a un año.

3. ABSORCION DE PERDIDAS DIFERIDAS DE EJERCICIOS ANTERIORES:

Las pérdidas de ejercicios anteriores al 1º de enero de 1984, incluidas en el activo corregidas monetariamente, ascendían a M\$ 2.695.295.

De acuerdo con las instrucciones de la Superintendencia de Bancos e Instituciones Financieras, dichas pérdidas deben ser absorbidas en un período máximo de cinco años a partir del 31 de diciembre de 1983, con un mínimo de un quinto anual, con cargo a excedentes o al capital pagado y reservas de la institución.

En consecuencia, durante el presente ejercicio corresponde amortizar a lo menos M\$ 539.059. El Banco, conforme a las disposiciones de la Superintendencia de Bancos e Instituciones Financieras ha cargado a los resultados del ejercicio la suma de M\$ 539.059 que corresponde a parte de los excedentes.

4. ADELANTO EN LA CONSTITUCION DE PROVISIONES Y RECONOCIMIENTO EN RESULTADOS DE GASTOS Y PERDIDAS ACTIVADAS:

De conformidad con instrucciones de la Superintendencia de Bancos e Instituciones Financieras el Banco luego de cumplir con las provisiones mínimas para riesgo de la cartera de colocaciones (Nota 1.7.1.), por pérdida en venta de bienes recibidos en pago o adjudicados (Nota 1.7.2.) y con las amortizaciones mínimas de gastos diferidos y de pérdidas de ejercicios anteriores (Nota 3), adicionalmente constituyó provisiones por M\$ 92.629 para la cartera de colocaciones e inversiones, con lo cual se cubren aproximadamente 40/60 de la cartera riesgosa del Banco con cargo a los excedentes del ejercicio 1984, para cumplir anticipadamente con las normas de reconocimiento de provisiones que se constituyen en base diferida de acuerdo con las normas establecidas por dicha Superintendencia.

(CONTINUA)



5. CARTERA VENDIDA AL BANCO CENTRAL DE CHILE:

Durante 1984, de conformidad con el acuerdo del Comité Ejecutivo del Banco Central de Chile, de sesión N° 1.555 del mismo año, el Banco modificó el contrato suscrito en 1983 bajo el acuerdo 1450, cuyo saldo por recomprar a la fecha de renegociación alcanzaba al equivalente de U.F. 672.327,50 y suscribió nuevos contratos de venta de cartera vencida o riesgosa con el Instituto Emisor por un valor total de U.F. 1.770.298,20. El Banco Central de Chile canceló los créditos vendidos mediante un pago al contado equivalente a U.F. 1.067.829,61 y suscribió una letra de cambio por el equivalente de U.F. 702.468,59. En conformidad al mencionado acuerdo, la parte recibida en efectivo el Banco la destinó a cancelar préstamos de urgencia. De acuerdo con el contrato de venta, la institución se obliga a recomprar al Banco Central de Chile los créditos de la cartera cedida en un valor igual al precio de venta expresado en Unidades de Fomento más un recargo de un 5% anual por la parte recibida en efectivo y en un plazo de diez años prorrogables. Para estos efectos la institución, está obligada a destinar la totalidad de sus excedentes anuales netos de impuestos y la totalidad de los pagos recibidos de los créditos cedidos. Mientras exista saldo de créditos por recuperar el Banco no puede repartir dividendos o repartir utilidades excepto en caso que hayan habido aumentos de capital. El movimiento de ventas y recompras de cartera durante el ejercicio fue el siguiente:

	U.F.
Saldo de créditos por recomprar al 4 de mayo de 1984 (\$ 1.262.819.304 equivalentes a UF de la fecha de renegociación)	672.327,50
Más: ventas efectuadas bajo el acuerdo 1555	1.097.970,71
Menos: recompras efectuadas con pagos recibidos de los deudores de créditos vendidos	(72.843,49)
Más: recargo del 5% anual sobre la obligación de recompra	35.890,94
Menos: provisión para recompra con cargo a excedentes del ejercicio	
Obligación por recompra al 31 de diciembre de 1984	1.733.345,66

El monto de los créditos cedidos al Banco Central de Chile pendientes de recompra al 31 de diciembre de 1984, expresados al equivalente en pesos de las distintas monedas asciende a M\$ 3.865.447; sobre este monto se estima una recuperabilidad del 21% aproximadamente.

6. CARTERA DE COLOCACIONES E INVERSIONES FINANCIERAS RELACIONADAS A LA PROPIEDAD O GESTION DE LA INSTITUCION FINANCIERA:

De conformidad a las instrucciones impartidas por la Superintendencia de Bancos e Instituciones Financieras se consideran relacionadas las operaciones con personas naturales o jurídicas vinculadas directamente o a través de terceros a la propiedad o gestión de la empresa.

Al 31 de diciembre de 1984, el saldo de estas colocaciones y sus correspondientes plazos residuales de vencimiento y los intereses por cobrar son los siguientes:

Vencimientos	Sociedades Productivas	
	Moneda nacional	
	M\$	
Vencidos y morosos	—	
Menos de 1 mes	54.069	
De 1 a menos de tres meses	112.144	
De 3 a menos de 6 meses	33.606	
De 6 a menos de 1 año	42.497	
De 1 a menos de 3 años	13.688	
De 3 a menos de 5 años	27.377	
De 5 a menos de 10 años	786	
De 10 años o más	—	
Total colocaciones	284.167	
Intereses por cobrar	1.255	
Total colocaciones e intereses por cobrar	285.422	

Las colocaciones relacionadas representan en esta fecha un 1,8% de las colocaciones e intereses por cobrar totales. Además, la institución mantiene cartera cedida al Banco Central de Chile, según se informa en la Nota 5, por un total de M\$ 3.865.447 de los cuales M\$ 39.613 corresponden a un crédito otorgado a una sociedad productiva relacionada.

Las normas generales sobre desconcentración crediticia establecen que los créditos a empresas relacionadas no deben superar el 5% de las colocaciones.

7. PROVISIONES SOBRE LA CARTERA DE COLOCACIONES:

De acuerdo a las instrucciones de la Superintendencia de Bancos e Instituciones Financieras, el Banco mantiene provisiones individuales y globales para cubrir el riesgo de incobrabilidad de las colocaciones, tanto vigentes como vencidas.

El movimiento registrado en las cuentas de provisiones es el siguiente:

	Individuales	Globales
	M\$	M\$
Saldo al cierre del ejercicio anterior	482.622	1.057.875
Castigos efectuados sobre saldos de provisiones de ejercicios anteriores	(119.557)	(109.560)
Provisiones constituidas en el ejercicio		27.300
Castigos efectuados sobre provisiones constituidas en el ejercicio		
Reversos de provisiones	(15.910)	
Provisión inversiones financieras		25.000
Provisión para intereses y reajustes de cartera renegociada	11.993	
Traspasos de provisiones	(49.806)	49.806
Provisión para acelerar provisiones		67.629
Saldo al cierre del presente ejercicio	309.342	1.118.050
Castigos directos con cargo a resultados del ejercicio	55	

El cargo a los resultados del ejercicio originado por las provisiones constituidas, ascendente a M\$ 131.922, se incluye en el rubro depreciaciones, provisiones y otros castigos en el estado de cuentas de resultado y en la partida 377 Excedente para Acelerar Absorción de Gastos y Provisiones.

8. INVERSIONES FINANCIERAS:

El saldo neto de este rubro, demostrado en los estados financieros, está conformado por:

	Saldo neto	Movimiento	Corrección	Saldo neto
	1-1-84	neto del año	monetaria	31-12-84
	M\$	M\$	M\$	M\$
— Documentos representativos de obligaciones del Estado y del Banco Central de Chile	426.131	1.107.955	980	1.535.066
— Pagaré Banco Central de Chile por reprogramación deudas	3.566.701	642.264	697.933	4.906.898
— Letras de crédito	4.132	437.211	38.058	479.401
— Debenures y otros	80.000	38.139	21.779	139.918
Totales	4.076.964	2.225.569	758.750	7.061.283

9. BIENES RECIBIDOS EN PAGO:

Dentro del rubro "Otros Cuentas del Activo" se encuentran incorporados a su valor histórico de adquisición más las revalorizaciones legales y menos las depreciaciones, los siguientes bienes recibidos en pago o adjudicados:

	Valores al	Movimiento	Revalorización	Revalorización	Depreciación	Saldo neto
	cierre del	neto del	de saldos	de adiciones	del ejercicio	al cierre
	anterior	ejercicio	provenientes	del ejercicio		del presente
	M\$	M\$	M\$	M\$	M\$	M\$
I. Bienes raíces:						
Propiedades urbanas	276.187	(51.813)	10.617	23.061		256.052
Propiedades agrícolas	114.523	(108.169)	1.189			6.543
II. Instrumentos financieros:						
Acciones		362	1	50		413
III. Vehículos						
IV. Maquinarias, artefactos, mercaderías y otros bienes no especificados	462	3.122	78	450		4.112
Total de bienes recibidos en pago que figuran en el activo	391.172	(158.698)	11.885	23.561		866.980

Los bienes recibidos en pago por M\$ 289.930 significan un 0,61% del activo total del Banco. De acuerdo a las normas de la Superintendencia, el monto de las provisiones constituidas para hacer frente a las eventuales pérdidas por enajenación de estos bienes, asciende a la suma de M\$ 48.550 de los cuales M\$ 40.789 se han constituido con cargo a resultados del presente ejercicio.

10. ACTIVO TRANSITORIO:

Este rubro está constituido por los siguientes conceptos:

Conceptos	Saldo neto	Movimientos	Corrección	Aplicaciones	Saldo neto
	ejercicio	netos del ejercicio	monetaria	amortizaciones	al cierre
	Anterior	aumentos	del ejercicio	del ejercicio	del presente
	M\$	M\$	M\$	M\$	M\$
Gastos diferidos:					
Gastos por apertura de nuevas oficinas. Están siendo amortizados en 5 años.	1.098		244	(671)	671
Créditos por gastos de capacitación	1.267	247	187		1.701
Intereses pagados no devengados	842	4.526		(842)	4.526
Gastos anticipados	245			(245)	
Pérdida diferida por venta de bienes reibidos en pago o adjudicados:					
Amortizable en 5 años	49.765	41.878	19.860	(24.407)	87.096
Diferencia de Cambio por Cartera en moneda extranjera. Venta al Banco Central de Chile		69.142		(30.229)	38.913
Comisiones por reestructuración de créditos externos, se amortizan en 8 años		45.677	5.324	(2.363)	49.238
Otros	25.587	18.230			43.817
Totales	78.804	179.700	26.215	(58.757)	225.962

11. IMPUESTOS DIFERIDOS:

Como se expresó en la nota 1.10 el Banco determinó renta tributaria negativa, por lo tanto, no registró impuesto diferido.

12. PASIVO TRANSITORIO:

Este rubro está constituido por:

	Saldo al	Saldo al
	cierre del	cierre del
	ejercicio	ejercicio
	M\$	M\$
1. Provisiones para impuesto único artículo 21 Ley de la Renta	166	1.731
2. Intereses percibidos y no devengados	7.192	11.098
3. Provisión para gastos del presente ejercicio	134	
4. Provisión sobre activo fijo financiero		
5. Otros conceptos		
Total pasivo transitorio	20.321	

13. ACTIVO FIJO:

Tal como se indica en Nota 1.9., los bienes del activo físico se presentan valorizados al costo más corrección monetaria y netos de depreciaciones.

Las depreciaciones del presente ejercicio (M\$ 24.316) se incluyen en el rubro "Depreciaciones, Provisiones y Otros Castigos" en el Estado de Resultado.

El saldo neto demostrado en los estados financieros se descompone de la siguiente manera:

	Saldo al	Movimiento	Corrección Monetaria		Saldo neto al
			De saldos	De adiciones	
	1-1-84	neto del año	provenientes	del ejercicio	31-12-84
	M\$	M\$	de ejercicios		M\$
			anteriores		
Activo fijo físico:					
Terrazas y edificios	691.763		153.571		835.290
Muebles, útiles e instalaciones	46.511	1.882	10.120	401	44.851
Activo fijo financiero:	36.966	(14.736)	4.935		27.165
Anticipo para activo físico:		35			35
Total activo fijo al 31 de diciembre de 1984	775.240	(12.821)	168.635	401	907.139

14. CAPITAL Y RESERVAS:

a) El movimiento de esta cuenta ha sido el siguiente:

	Capital	Reserva revalorización	Reserva legal	Reserva moneda extranjera	Otras reservas	Total
	M\$	capital pagado	M\$	M\$	M\$	M\$
		M\$				
Saldo al 1°-1-84	8	985.116	2	31.422	338.128	1.354.676
Reajuste por variación de cambio				13.863		13.863
Traspaso de reserva				(8.179)	8.179	
Revalorización capital propio 1984	2	209.495			79.543	288.040
Saldo al 31-12-84	10	1.194.611	2	37.106	425.850	1.657.579

(CONTINUA)

BANCO CONTINENTAL

b) Capital autorizado:

De conformidad con lo dispuesto en el artículo N° 10 de la Ley N° 18.046, se ha incorporado al capital pagado el monto proporcional correspondiente a la revalorización de dicho capital pagado, quedando éste representado por 50.000.000 de acciones de un valor nominal de \$ 0,00019734 cada una.

c) Reserva en moneda extranjera:

En el curso del ejercicio se efectuaron trasposos de reservas en moneda extranjera a reservas en moneda nacional por US\$ 68.723,75 equivalentes a M\$ 8.179.

15. RESERVA LEGAL:

En conformidad con lo establecido en el artículo N° 73 de la Ley General de Bancos, el monto de la reserva legal es equivalente al 25 % del capital pagado.

16. OTROS INGRESOS:

La composición de este saldo al 31 de diciembre del presente ejercicio es la siguiente:

	M\$
Recuperación de provisiones	31.560
Recuperación de colocaciones castigadas	42.901
Utilidad venta activo fijo	20
Utilidad en venta de bienes recibidos en pago o adjudicados	32.704
Recuperaciones de gastos	10.334
Otros ingresos varios	4.347
Total	121.866

17. CORRECCION MONETARIA:

La aplicación del mecanismo de corrección monetaria, según se describe en Nota 1.2 originó un abono neto a los resultados de M\$ 431.309 según se indica a continuación:

	Efectos en resultados	
	Cargos	Abonos
	M\$	M\$
Capital propio moneda chilena	293.762	
Capital propio moneda extranjera	6.976	
Activo fijo físico		164.101
Activo fijo financiero		4.935
Otros activos		551.313
Activos moneda extranjera		5.187.932
Pasivos moneda extranjera	5.176.234	
Efecto neto en resultados (utilidad)	431.309	
Total	5.908.281	5.908.281

De acuerdo con las normas impartidas por la Superintendencia se ha aplicado el criterio de corregir el capital propio financiero, lo que generó un mayor abono al fondo de revalorización del capital propio de M\$ 213.259 en relación a la revalorización del capital propio tributario.

18. IMPUESTO A LA RENTA:

El Banco determinó renta tributaria negativa para los fines del impuesto de primera categoría, de acuerdo con lo dispuesto en la Ley de la Renta, por lo tanto, no se constituyó provisión por este concepto.

Al 31 de diciembre de 1984 existían pérdidas tributarias ascendentes a M\$ 1.049.950 que podrán ser imputadas a futuras utilidades tributarias del impuesto de primera categoría y M\$ 1.092.131 correspondientes a pérdidas tributarias de la tasa adicional que podrán ser imputadas a futuras utilidades mientras este impuesto se mantenga.

No obstante, para los fines del impuesto único del artículo 21 de la Ley de la Renta se ha constituido una provisión de M\$ 166.

19. REMUNERACIONES DEL DIRECTORIO:

El Banco es administrado por la Superintendencia de Bancos e Instituciones Financieras y no se han pagado remuneraciones por este concepto.

20. SALDOS EN MONEDAS EXTRANJERAS:

(Cifras expresadas en miles de dólares estadounidenses y de acuerdo al plazo de contabilización original)

	Ejercicio 1984	Ejercicio 1983
	MUS\$	MUS\$
ACTIVOS:		
Fondos disponibles	686	3.106
Colocaciones:		
Acuerdo 1196		13.593
Créditos reprogramados		
Acuerdos 1507 y 1578	776	10.417
Exportaciones	700	1.823
Importaciones:		
Efectivas	7.787	7.852
Contingentes	2.409	4.159
Préstamos a otras instituciones financieras:		
Del país		
Del exterior		
Otras colocaciones efectivas	4	3
Otras colocaciones contingentes	1.137	2.022
Colocaciones vencidas	10	1.160
Conversión Acuerdos 1196, 1507 y 1578	7.733	1.050
Inversiones	20.811	11.465
Demás cuentas del activo	99.867	54.318
Totales	131.920	110.968

PASIVOS:

Depósitos y captaciones:		
A la vista	4.521	
A plazo hasta un año	1.792	201
A plazo a más de un año		2.498
Obligaciones contingentes:		
Hasta un año	2.413	4.211
A más de un año	1.132	2.014
Préstamos obtenidos en el país:		
Hasta un año		
A más de un año	1.127	11.474
Préstamos obtenidos en el exterior:		
Hasta un año	10.326	17.192
A más de un año	57.578	49.328
Demás cuentas del pasivo	52.741	23.631
Reservas en moneda extranjera	290	359

Totales

	Ejercicio 1984	Ejercicio 1983
	MUS\$	MUS\$
	131.920	110.968

Las principales cotizaciones utilizadas al día 31 de diciembre para efectos de representación contable se detallan a continuación:

	Ejercicio actual	Ejercicio anterior
	\$	\$
Dólares estadounidenses	127.800	87.510
Libras esterlinas	150.176	127.010
Marcos alemanes	40.975	32.102
Yenes	0.515	0.378
Francos franceses	13.385	10.505

Los ingresos netos en moneda extranjera durante el presente ejercicio ascendieron a US\$ 620.729,25.

21. BALANCE COMPARATIVO:

A continuación se comparan las cifras del balance general al 31 de diciembre de 1983 con las del balance general al 31 de diciembre de 1984:

	Ejercicio 1984	Ejercicio 1983
	M\$	M\$
ACTIVO:		
Fondos disponibles	860.568	918.507
Colocaciones:		
Vigentes	15.037.885	14.690.787
Vencidas	545.325	1.465.389
Inversiones financieras:		
Pagaré Banco Central de Chile a la orden de la institución por reprogramación de créditos	6.441.964	4.575.736
Otros	619.319	645.506
Otros activos	19.676.893	11.608.190
Pérdida del ejercicio		1.940.352
Total activo	43.181.954	35.844.467
PASIVO:		
Depósitos, captaciones, otras obligaciones e intermediación de documentos	5.865.641	5.561.202
Obligaciones por letras de crédito	2.316.648	808.747
Obligaciones contingentes	736.242	961.980
Préstamos obtenidos en el país:		
Línea de crédito reprogramación de deudas	5.347.019	4.771.573
Otros	2.622.747	4.978.388
Préstamos y otras obligaciones contraídas en el exterior	8.678.200	8.501.286
Otras cuentas del pasivo	15.957.878	8.598.405
Capital y reservas	1.657.579	1.662.906
Total pasivo	43.181.954	35.844.467
Cuentas de Resultado:		
Ingresos de operación	5.274.109	3.903.457
Gastos de operación (menos)	4.478.096	3.755.837
Gastos fijos (menos)	716.791	2.229.535
Otros ingresos (más)	121.866	52.461
Otros egresos (menos)	710	404
Utilidad por corrección monetaria (más)	431.309	89.496
Amortización de pérdidas acumuladas (menos)	539.059	
Excedente para acelerar el reconocimiento de provisiones sobre cartera de colocaciones e inversiones financieras (menos)	92.628	
Recompra de cartera vendida al Banco Central (menos)		(1.940.352)
Utilidad/Pérdida		

(CONTINUA)

JUDICIALES
Y LEGALES

POR extravío quedan nulos cheques serie OCA 2222776 al 2222800 inclusive, Banco Sud Americano Cta. Cte. 71-2451-7. Además Tarjeta de Identificación Bco. Sud Americano a/n René Mardones Navarro. 22-23-24

DECIMOQUINTO Juzgado Civil Santiago concedió posesión efectiva con beneficio inventario de Milka Eliana Araya Pereira para Luis Eduardo Díaz Matus y sin perjuicios de derechos cónyuge sobreviviente. (Art. 33 y 34 Ley 16.271) Secretaria. 22-23

NULAS por robo pago facturas del 101 al 200 - guías despacho del 151 al 200 - boletas c/venta del 200 al 400 a nombre de Manuel Soza RUT 2.037.812-3 Colina. 22-23-24

POR extravío quedan nulas las facturas N° 000174 a nombre de Peluquería Vomo RUT 50.106.480-7 Santiago, en Cathedral N° 1063 local 506 Santiago. 22-23-24

COMUNICASE robo timbre Colegio Contadores Registro 8.109 de Ernesto Wilfredo Villagra Cherres RUT 3.532.801-7 22-23-24

POR extravío queda nulo pasante número 5-12415, inscripción 19.087 de Iquique. 22-23-24

clasificados

AGUSTINAS 1269
CASILLA 81 - D
FONO 6982222

POR robo queda nulo cheque serie AD N° 1004958-1, cuenta 04-030745 Bco. Stgo. Providencia. 21-22-23

EXTRACTO Juzgado Letras de Maipo-Buín, concedió la posesión efectiva de la herencia, con beneficio de inventario, quedada al fallecimiento de José Lino Figueroa Ramírez a su madre Berta Ramírez, a sus hijos naturales Salvador Manuel, Jacqueline del Carmen, Ana Esperanza, Luis Alberto, Juan José y Lino Segundo, todos de apellido Figueroa Pérez, sin perjuicio de los derechos que le correspondan a doña Lucía Rocuant Pizarro, en su calidad de cónyuge sobreviviente. Procedase a la facción de inventario solemne por la señorita secretaria del tribunal quien fija al efecto el día 5 de marzo de 1985 a las 10 horas. — Jenny Kook Reyes, secretario titular. 22-23-25

NULAS por extravío boletas N°s 751 al 1.000 Erika Zúñiga RUT 9.483.308-6. 21-22-23

NULO por orden de no pago, por incumplimiento de contrato, cheque serie 84-AB-07805754, cuenta 00082077-06 Banco de Chile, sucursal central. 21-22-23

NULOS por extravío cheques serie DGD N°s. 0001201 y 0001221 Cta. Cte. N° 159-21774-01, Banco de Chile, Agencia Providencia. 22-23-24

POR extravío anulase cheque N° 0645738 cuenta 901.672-4 Bco. Estado principal. 21-22-23

NULO por extravío Depósito a Plazo N° 118250 por \$ 48.282 Banco Sud-Americano. 21-22-23

CHEQUES Bco. del Estado Of. Central Cta. 97454 Cheques nulos por robo Serie AI 206107 al 206125. 21-22-23

CHEQUE Bco. Nacional Casa Central Cta. 21-23876-3. Cheques nulos por robo Serie T.T. 355103 al 355150. 21-22-23

NULO por robo, Bco. Citibank cuenta corriente N° 0-604472-00-8 cheques N°s 739540 al 739550 y cuenta corriente N° 0-604472-90-3 cheques \$ 8.572 al 8575 y tarjeta de Crédito Diners-Club N° 3653 - 902116 - 1000 y Muricy a nombre de Francisco Soza Hoces. 21-22-23

ANULASE talonario boletas honorarios 101-200 Francisco Peric Andreuzzi- extraviado. 21-22-23

NULO por robo cheque Banco Osorno serie PCA - 5894571. 20-21-22

POR robo quedan nulos cheques serie AK N° 980486 al 980500 Cta. Cte. 12-04072-5 Banco de Santiago, oficina Huérfanos. 20-21-22

NULO por extravío depósito a plazo crédito N° 4.0429 a nombre de Lucía Yáñez Fuentes. 21-22-23

ORDEN de no pago por robo cheque serie SEB N° 0194791. Banco O'Higgins. 22-23-24

ORDEN no pago cheque número 5048598 Banco del Desarrollo cuenta 01-2023-5 \$ 20.125. Girado Radio Santiago. 22-23-24

POR extravío queda nula factura N° 460 RUT 86.178.301-6 de Moggia, Ferretti Ltda. con domicilio Condell 1205 Valparaíso. Boleta N° 4494. 20-21-22

POR extravío quedan nulas boletas N°s 02301 al 02350, 02251 al 02600 de José Luis Garrido RUT 8.265.044-K, domiciliado El Vergel 450, C° La Cruz. Boleta N° 4500. 20-21-22

PRIMER Juzgado Letras San Bernardo concedió posesión efectiva bienes fallecimiento Rafael Rivera Rocha, hijos Alberto y Paulino José Rivera Villafañe, sin perjuicio de derechos cónyuge Gudelia del Pilar Villafañe Leyton. — Secretaria. 20-21-22

NULO por extravío cheque serie AB - N° 8062650 al 655 en blanco del Bco. de Chile Cta. Cte. 16162-04 Of. Central. 20-21-22

POR extravío quedan nulos cheques PCA N°s 5879264 al 5879265 del Banco Osorno, Of. principal. 19-20-21

POR extravío queda nula libreta del Bco. Español N° 10-00-3015859-8. 21-22-23

POR hurto anulase cheques 01-151283 al 01-151300 inclusive Banco Hong Kong cuenta 0100092601. 22-23-24

HABIENDOSE extraviado título N° 138534 por 44 acciones Cia Chilena de Tabacos de Francisco Bulnes Ripamonte queda nulo. 22-23-24

POR extravío quedan nulas boletas honorarios del 201 al 300, Yolanda Rayo Zanini, Médico. RUT 6.155.980-8, Limache 1967, Viña. 22-23-24

2 CITACIONES

CITACION. El Consejo de Administración de la Cooperativa de VV. y SS.HH. NBSA S.C.M. Ltda. cita a sus socios a Junta General Ordinaria para el sábado 2 de marzo de 1985 a las 19.00 y 19.15 horas en primera y segunda citación, ésta se efectuará en calle San Pedro N° 696 La Florida para tratar la siguiente: Tabla: 1.- Lectura Acta Anterior. 2.- Memoria. 3.- Aprobación Balances 77/78, 78/79 Ext. 79/80 Ge. 1981, 1982 y 1983. 4.- Elección Consejeros Titulares, Suplentes, Junta de Vigilancia Titulares y Suplentes. 5.- Presupuesto Gastos. El Consejo. 22

¡¡¡ATENCIÓN!!!

Prepárese para el invierno, le ofrecemos la estufa aserrín única en Chile

— Gasta \$ 30 cada 12 horas

— Es automática
— Su presentación e instalación es fuera de serie
No espere que llegue el invierno - visítenos en:

Mosquito 459 oficina
105. Fono: 383304

¡FACILIDADES CON INSTALACION INCLUIDA!

I. MUNICIPALIDAD
DE SANTIAGO

AVISO

ESTABLECESE sentido único de circulación de sur a norte, a calle SOTOMAYOR entre Alameda Libertador Bernardo O'Higgins y Moneda.

EL ALCALDE

ILUSTRE MUNICIPALIDAD ARAUCO

- a) Llámase a Concurso para proveer los siguientes cargos:
- 1 profesor de francés, escuela básica; 30 horas
 - 1 profesor educación musical, educación media; 30 horas
 - 1 profesor educación Gral. básica; 30 hrs.
 - 1 profesor educación Gral. básica con mención en religión católica.
- b) Requisitos: los establecidos por la circular N° 1284 de 1983 del Ministerio del Interior y Educación; y fotografía reciente.
- c) Plazo recepción de antecedentes: 01-marzo-1985 en el Depto. Educación Municipal.

RAFAEL JORGE LAMA BENAVIDES
Alcalde

SEÑOR COMPRADOR DE MOSQUETA!

El profundo sentido social que tiene la recolección de mosqueta mueve a CIDERE BIO-BIO a solicitarle que refleje en sus precios de compra de esta temporada el hecho de que, por la exportación de este producto, se percibirá alrededor de un cincuenta por ciento más en pesos chilenos, que el año 1984.

Se lo agradecerán los miles de hombres, mujeres y niños que recolectan esta materia prima.



BANCO CONTINENTAL (CONCLUSION)

22. OBLIGACIONES DE ENCAJE:

Bajo el rubro de fondos disponibles se incluyen M\$ 194.404 mantenidos en caja y en depósitos en el Banco Central de Chile para responder al encaje exigido tanto en moneda chilena como en monedas extranjeras.

El encaje mensual promedio exigido durante el año 1984 fue de 251.197 M\$

El encaje mensual promedio mantenido durante el año fue de 271.513 M\$

23. HECHOS POSTERIORES:

Con posterioridad al cierre del ejercicio, se ha aprobado por la Excm. Corte Suprema, una conciliación acordada por las partes involucradas en el juicio sobre falta de validez de la emisión de 20.000.000 de acciones del Banco, efectuada por el Interventor en el año 1972.

Los principales efectos que producirá la conciliación mencionada en la situación financiera y los resultados del Banco durante 1985, serán los siguientes:

- En la fecha de restitución de la administración del Banco a sus accionistas, éste deberá contar con un capital y reservas ascendente a M\$ 950.000 compuesto principalmente por bienes del activo fijo y cartera de colocaciones. Adicionalmente quedará formando parte del pasivo del Banco, debidamente cubierto por activos del monto de las indemnizaciones por años de servicio del personal que siga laborando en el Banco.
- Los restantes activos serán transferidos al Banco Central o a otra institución financiera pública quien pagará dichos activos asumiendo la totalidad de las obligaciones, ya sean que estén o no registradas en su contabilidad, incluyendo juicios ya iniciados o que se inicien en el futuro, que tengan su origen en el período transcurrido entre el 11 de mayo de 1971 y la fecha de entrega de la administración del Banco a su Directorio, y el monto de las indemnizaciones por años de servicio del personal que no siga laborando en el Banco.
- En una segunda etapa, el capital del banco debe aumentarse en el equivalente a U.F. 103.096,94 que corresponden a M\$ 230.000 por el valor de la Unidad de Fomento al 1° de enero de 1985.

Esta conciliación ha quedado sujeta a la condición suspensiva de que se dicte una ley que faculte al Banco Central o a otra institución financiera pública para adquirir activos y asumir pasivos, cuerpo legal que deberá ser publicado en el Diario Oficial, antes del 1° de junio de 1985.



Langton Clarke

Coopers & Lybrand

INFORME DE LOS AUDITORES

Señor
Delegado de la Superintendencia de
Bancos e Instituciones Financieras
Banco Continental:

1. Hemos examinado el balance general del Banco Continental al 31 de diciembre de 1984 y las correspondientes cuentas de resultado por el año terminado en esa fecha. Nuestro examen se efectuó de acuerdo con normas de auditoría generalmente aceptadas, incluyendo por lo tanto comprobaciones parciales de los registros de contabilidad y otros procedimientos de auditoría, en la forma y extensión que consideramos necesaria en las circunstancias.

2. Como se indica en Nota 1, el Banco prepara y presenta sus estados financieros sobre la base de normas y prácticas de contabilidad establecidas por la Superintendencia de Bancos e Instituciones Financieras.

3. En nuestra opinión, los mencionados estados financieros han sido preparados de acuerdo con las normas y prácticas de contabilidad dictadas por la Superintendencia de Bancos e Instituciones Financieras, descritas en las notas adjuntas a dichos estados.

COOPERS & LYBRAND
LANGTON CLARKE

14 enero de 1985

Cristián Bunster

2 CITACIONES

CIA. MADERERA E INDUSTRIAL CONDOR S.A. Cítase a Junta General Ordinaria de Accionistas, a celebrarse el día 15 de marzo de 1985 a las 9.30 Hrs., en el domicilio social Moneda 920 oficina 903. El Registro de Accionistas permanecerá cerrado desde el 11 al 15 de marzo, ambas fechas inclusive. — El Directorio.

20-22-26

clasificados

AGUSTINAS 1269 • CASILLA 81 - D • FONO 6982222

AGROFORESTAL e Inversiones Marengo S.A. Cítase a Junta General Ordinaria de Accionistas para el día 15 de marzo de 1985 a las 12.00 horas, a celebrarse en el domicilio social Moneda 920 Oficina 903. El Registro de Accionistas permanecerá cerrado desde el día 11 al 15 de marzo, ambas fechas inclusive. El Directorio.

20-22-26

CITACION a Junta Extraordinaria de Accionistas. Soc. Indd. Maluk S.A. en Liquidación. Por acuerdo de la Junta Liquidadora de esta Sociedad se cita a los señores Accionistas a Junta Extraordinaria, que se verificará el día 7 de marzo de 1985, a las 11 horas, en la sede social, ubicada en Santiago, calle Bandera N° 883 Of. 803 para tratar sobre las siguientes materias: 1.- Conocimiento y estado de situación de los negocios sociales al 31 de diciembre de 1984. 2.- Prosecución del proceso de liquidación de la Sociedad. 3.- Renovación o ratificación de los liquidadores y fijación de plazo para cumplimiento de sus funciones. 4.- Adoptar las medidas necesarias para llevar a efecto los acuerdos anteriores. Tendrán derecho a participar en esta Junta todos los accionistas que posean acciones registradas en el Registro de Accionistas con 5

días de anticipación a la fecha fijada para la Junta. Santiago, 19 de febrero de 1985. — Presidente. — Gerente.

20-22-23

17 ENSEÑANZA

APRENDA guitarra. \$ 300 la hora y a domicilio \$ 400. Llamar al fono 2269192.

20-21-22-23-24-25-26-27-28

COLEGIO Parroquial Padre Negro de Caldera. Llama a concurso para proveer 10 horas de Religión y 10 horas de Inglés en Primer Ciclo Básico. Requisitos: Profesor de Educación Básica con mención en Religión e Inglés respectivamente. Recepción de antecedentes: Avenida Diego de Almeyda 1010 Caldera, hasta el 12 de marzo de 1985, experien-

cia mínima 8 años en colegios católicos particulares.

21-22-23

32 VARIOS

SE les ruega a las personas que presenciaron el accidente de una moto con un auto el día miércoles 3 de octubre del 84 a las 21.30 Hrs. en Tabancura con Las Condes llamar al fono: 2113034.

33 COMPRA-VENTA VARIOS

SUS LENTES. ¿Metálicos, están quebrados o desoldados? Lo dejamos como nuevo... al minuto. Especialidad Ray-Ban. Atención a ópticas. Soldaduras especiales a la plata. Huérfanos 714 - Of.-117. F. 384968 - 10-20 Hras.

VENDO horno Maigas y soldadora excelente estado. \$ 50.000: Ver en Américo Vespucio Sur 4115 (Rotonda Quilín).

10 al 28

DE ocasión vendo lámparas de lágrimas y aplique juego de living mesa de extensión. Llamar al fono 2269192.

20-21-22-23-24-25-26-27-28

35 CITACION BOMBEROS

CUERPO de Bomberos de Santiago. Octava Compañía "La Unión es Fuerza". Se cita a la Compañía a ejercicio para el día domingo 24 del Pte. a las 10.00 hrs. Uniforme de instrucción. Punto de reunión: Hotel Sheraton. — El ayudante 2°.

22-23-24

Defunciones

GENTILEZA DE FUNERARIA CARRASCO HNOS. LTDA.

† Tenemos el sentimiento de comunicar el sensible fallecimiento de nuestro querido hermano y tío, Sr.

GERMAN SOTO
OLGUIN
(Q.E.P.D.)

Sus funerales se efectuarán hoy en el Cementerio Católico, saliendo el cortejo desde la Parroquia de Fátima (Independencia 2300), a las 15 horas.

La familia

† Tenemos el sentimiento de comunicar el sensible fallecimiento de nuestro querido esposo, padre y hermano, Sr.

MANUEL ROBERTO
LOPEZ MUÑOZ
(Q.E.P.D.)

Sus funerales se efectuarán hoy en el Cementerio General (por Recoleta), saliendo el cortejo desde las Capillas Velatorias de Carrasco Hnos. ubicadas en Independencia 1641, a las 16.00 horas.

La familia

† Tenemos el sentimiento de comunicar el sensible fallecimiento de nuestra querida esposa, madre, hermana y abuelita, Sr.

CARMEN CARRIL
NECUNIR
(Q.E.P.D.)

Sus funerales se efectuarán hoy en el Cementerio Metropolitano, saliendo el cortejo desde el Pasaje Cartagena 8522, San Ramón, a las 15 horas.

La familia

† Tenemos el sentimiento de comunicar el sensible fallecimiento de nuestro querido esposo, padre y abuelito, Sr.

VICTOR MANUEL
ALVEAR PINA
(Q.E.P.D.)

Sus funerales se efectuarán hoy en el Cementerio de Quilicura, saliendo el cortejo desde calle Javier Carrera 380, Pobl. Alfonso Galez, Quilicura, a las 18 horas.

La familia

† Tenemos el sentimiento de comunicar el sensible fallecimiento de nuestra querida madre, suegra, abuelita y amiga, Sra.

EVA LEONOR
FERNANDEZ PALMA
(Q.E.P.D.)

Sus funerales se efectuarán hoy en el Cementerio General (por Avda. La Paz), saliendo el cortejo desde la Capilla del Cementerio a las 16 horas.

La familia

† Tenemos el sentimiento de comunicar el sensible fallecimiento de nuestro querido hermano, tío y amigo, Sr.

GUILLERMO GONZALEZ
OLATE
(Q.E.P.D.)

Sus funerales se efectuarán hoy en el Cementerio General (por Avda. La Paz), saliendo el cortejo desde las Capillas Velatorias de Carrasco Hnos. ubicadas en Independencia 1641, a las 12.30 horas. Se le oficiará una misa de paso en la Capilla del Cementerio a las 13 horas.

La familia

† Tenemos el sentimiento de comunicar el sensible fallecimiento de nuestro querido padre, hermano, suegro y abuelito, Sr.

RAMON GUJARDO
MIRANDA
(Q.E.P.D.)

Sus funerales se efectuarán hoy en el Cementerio de San Bernardo, saliendo el cortejo desde la Capilla Santa Catalina, Villa Olímpica, Interior, Nuñoa, después de una misa que se le oficiará a las 10.30 horas.

La familia

I. MUNICIPALIDAD DE RENGÓ
PROPUESTA PUBLICA

Llámase a Propuesta Pública para efectuar la adquisición de Mobiliario, Fotocopiadora y otros, para dependencias Municipales.

Participantes: Podrán participar todas las empresas que cumplan con los requisitos estipulados en las Bases de Licitación.

Venta de Antecedentes: Desde el día 25 de febrero al 1° de marzo de 1985, en el Depto. de Finanzas y Rentas, en días y horas hábiles, calle Urriola N° 26, tercer piso, fono 120, Rengo.

Fecha Apertura Propuesta: El 7 de Marzo de 1985 a las 11.00 horas.

Valor Antecedentes: \$ 240,00 IVA incluido.

EL ALCALDE

SOCIEDAD AZUFRERA AUCANQUILCHA S.A.

(Sociedad Anónima Abierta)

JUNTA GENERAL EXTRAORDINARIA DE ACCIONISTAS

Por acuerdo del Directorio, de fecha 21 de enero de 1985, citase a Junta General Extraordinaria de Accionistas, para el día 25 de febrero de 1985, a las 9.00 horas, en las oficinas de la empresa, ubicadas en Huérfanos 1178 Of. 701, Santiago, a fin de tratar las siguientes materias:

- 1.- Disolución de la Sociedad por término del plazo fijado por los Estatutos.
- 2.- Designación Comisión Liquidadora.
- 3.- Fijar remuneración a Comisión Liquidadora.

PARTICIPACION JUNTA

Tendrán derecho a participar en esta Junta, los titulares de acciones inscritas en el Registro de Accionistas, con 5 días hábiles, a lo menos, a la fecha de celebración de la Junta.

La calificación de poderes se efectuará el mismo día fijado para la celebración de la Junta y a la hora que ésta se inicie.

EL PRESIDENTE

FINANCIERA COMERCIAL
FINANCO

JUNTA GENERAL ORDINARIA DE ACCIONISTAS

Por acuerdo del Directorio citase a Junta General Ordinaria de Accionistas de Financiera Comercial para el día 12 de Marzo de 1985 a las 16.00 horas, en las oficinas de la Casa Matriz, calle Nueva York N° 33, Santiago, con el objeto de pronunciarse sobre las materias de competencia de dicha Junta.

PARTICIPACION EN LA JUNTA

Podrán participar en la Junta y ejercer sus derechos a voz y voto, los titulares de acciones inscritas en el Registro de Accionistas al 6 de Marzo de 1985.

EL PRESIDENTE

Santiago, Febrero de 1985.

Sorteo de Letras de Crédito

En cumplimiento a lo dispuesto en el artículo 93 de la Ley General de Bancos que dispone la realización de sorteos en los casos de pagos anticipados de deudas, con fecha 15 de Febrero de 1985 y en presencia del Notario Público señor Alberto Morgan Lavín, suplente del titular señor Enrique Morgan Torres, resultaron sorteadas las siguientes Letras de Crédito emitidas por Banco Colocadora Nacional de Valores.

SERIE A EMISION 01.12.79
De 500 U.F.: N° 0000054
De 200 U.F.: N° 0000196 0000200
De 50 U.F.: N° 0000140

SERIE A EMISION 01.03.82
De 50 U.F.: N° 0000401 0000438 0000439
De 20 U.F.: N° 0000454

SERIE F EMISION 01.06.80
De 200 U.F.: N° 0000149
De 100 U.F.: N° 0000127
De 50 U.F.: N° 0000020
De 20 U.F.: N° 0000029

SERIE G EMISION 01.09.81
De 500 U.F.: N° 0000464 0000467 0000469 0000470
0000497 0000501 0000504
De 100 U.F.: N° 0001352
De 10 U.F.: N° 0000348 0000349 0000350

SERIE G EMISION 01.12.82
De 500 U.F.: N° 0001080 0001082 0001084 0001089 0001164

SERIE G EMISION 01.09.83
De 500 U.F.: N° 0001314 0001315
De 50 U.F.: N° 0001010 0001011 0001012 0001013 0001015
0001016 0001017 0001018
De 20 U.F.: N° 0000647 0000648

SERIE H EMISION 01.12.80
De 50 U.F.: N° 0000038

SERIE I EMISION 01.09.80
De 500 U.F.: N° 0000069 0000070 0000078 0000079 0000084
0000085
De 100 U.F.: N° 0000381
De 20 U.F.: N° 0000049

Se deja constancia que las Letras sorteadas dejan de ganar reajuste e interés a partir del 1° de Marzo de 1985. Los poseedores de estas Letras de Crédito podrán hacer efectivos los cobros a partir de la fecha antes indicada, en las oficinas del Banco ubicadas en Huérfanos 1284 o en sus sucursales de provincia.

NOTA: Se comunica que de los sorteos anteriores se encuentra pendiente la cancelación de las siguientes Letras de Crédito:

SERIE A EMISION 01.10.79 (Venc. 01.01.85)
De 500 U.F.: N° 0000037
SERIE G EMISION 01.01.80 (Venc. 01.01.85)
De 10 U.F.: N° 0000039

SERIE C EMISION 01.05.80 (Venc. 01.02.85)
De 200 U.F.: N° 0000100 0000101 0000102 0000103



BANCO
COLOCADORA
NACIONAL
DE VALORES

I. MUNICIPALIDAD DE
LO PRADO
PROPUESTA PUBLICA"CONTRATACION DE
ARRENDAMIENTO DE VEHICULOS"

TIPOS DE VEHICULOS:

- a) Furgones utilitarios, año de fabricación 1980 adelante.
- b) Camionetas Pick-up, años de fabricación 1976 adelante.
- c) Camionetas de carrocería abierta o cerrada (hasta 3.000 kilos), años de fabricación 1976 adelante.
- d) Camiones Tolvas y Planos, año de fabricación 1970 adelante. Capacidad: 5 metros cúbicos (Tolva), 10 toneladas (plano).
- e) Camiones Algibes, año de fabricación 1970 adelante.
- f) Tractores con Coloso-Estanque, con bomba para riesgo, capacidad mínima 5.000 litros.

Venta de Antecedentes: Días 22, 25 y 26 de febrero de 1985 de 08.30 a 14.00 horas, en el recinto de Alcaldía, San Pablo 6135. Valor: \$ 500.

Recepción y Apertura: El día 27 de Febrero de 1985, a las 12.00 horas, en la Dirección de Proyectos Especiales, ubicada en Callejón Lo Prado 6089.

ALCALDE

Pasó un simple cassette a la orquesta

La Alonso no entregó arreglos musicales

□ "Los ensayos tienen un tiempo determinado y ella desaprovechó las condiciones que tuvieron todos los artistas" dijo Saavedra

"La orquesta sonó todo lo bien que podía sonar, frente a los escasos recursos que María Conchita Alonso entregó. Como no tenía pauta de las orquestaciones de sus canciones, apenas nos facilitó un cassette con sus bases musicales. Frente a la premura del tiempo, nosotros debimos trabajar en torno al metrónomo, instrumento electrónico que marca los tiempos rítmicos. Además, sus temas eran poco conocidos, por tanto, los músicos no los podían saber de memoria, luego de interpretar 200 canciones del festival", así responde Horacio Saavedra a las acusaciones hechas por el hermano y representante de Conchita Alonso, en torno a su poca exitosa

actuación en la Quinta Vergara.

Robert Alonso responsabilizó al director de orquesta chileno, de todos los tropiezos y el escaso interés que la figura despertó en Viña. Con respecto al poco tiempo de ensayo, afirma Saavedra que efectivamente no se extendió por más de 15 minutos, pero esto no se debió a su responsabilidad. "A mí se me asignan tiempos de ensayo. Eso no lo decido yo, sino el equipo realizador. Incluso más, cuando Sergio Riesenber (director TV) comprobó el nivel de actuación de Conchita, le recomendó dos canciones y fuera, pero ella alegó su derecho de cantar más argumentando que María Martha Serra Lima dispuso de más tiempo.

El problema radica que ella no es cantante y su popularidad, la afirma en estos escandalitos", expresó Horacio Saavedra.

Consultado acerca si el hecho de que María Conchita situó el micrófono muy distante de su boca, señaló: "Eso demuestra aún más que no es cantante. Un profesional de esto, lo primero que aprende es utilizar el micrófono. Y el público pudo ver que no hallaba qué hacer con él. Creo que el asunto no es para mayores, porque explicaciones pueden haber muchas, pero la realidad es una sola. María Conchita Alonso no es cantante, aunque haya grabado discos y se le quiera vender como tal", puntualizó Saavedra.



HORACIO SAAVEDRA señala que María Conchita Alonso no es cantante a igual que Lucha Méndez, a quien debió ayudar a vestir en escena para ayudar a su éxito.

Dyango vuelve a Viña

VIÑA DEL MAR (Alfredo Villalobos Silva).— El cantante español Dyango, que actuara recientemente en el XXVI Festival Internacional de la Canción en la jornada final de ese certamen en esta ciudad como uno de sus artistas estelares, volverá a la Ciudad Jardín los primeros días de marzo según confirmó antes de partir.

Dyango realizará dos presentaciones en el Casino Municipal de Viña del Mar, el viernes primero y el sábado 2 de marzo próximo. Por ahora, se encuentra en Buenos Aires desde donde iniciará una corta gira por hispanoamérica, antes de volver a nuestro país.

Al abandonar el Hotel O'Higgins se quejó de lo tarde que le correspondió actuar en la noche de clausura del Festival en la Quinta Vergara. "El público estaba demasiado cansado y eso influyó en que no pudiera alcanzar una nueva antorcha".

SHOW INTERNACIONAL

Por otra parte, este fin de semana se presentará en el cabaret del Casino viñamarino el chileno Fernando Ubiergo y la argentina, María Martha Serra Lima. Como se recordará, ambos también actuaron en el Festival con singular éxito.

Todos grabados en el Festival

Horas de programas volaron a Nueva York

□ Notas sobre el certamen, costumbres chilenas y turismo, se llevó Jossie Mejías, de canal 41 de la cadena hispana

Jossei Mejías estuvo trabajando para Canal 7 en el programa "Temas". De allí surgió la idea que su cadena televisora hispana de Nueva York, la enviara al Festival de Viña, a grabar una serie de programas para su espacio "Nueva York, ahora", del Canal 41.

En Viña del Mar, al margen de hacer notas del certamen mismo, realizó reportajes adicionales a la Ciudad Jardín. Grabó un especial sobre Viña para el programa "Mundo Latino", espacio que va de costa a costa, diario, magazinesco. El año anterior hizo una coproducción con Paco Cordero para la red latina.

Para Jossie Mejías este festival es uno de los más importantes del mundo por la fuerza del público, su show y el nivel de canciones. "Es importante que el público sea el juez, aquí y en cualquier país. Y eso es lo que he grabado y me llevo".

Por otra parte, la animadora se llevó notas sobre el diario vivir de Viña, las costumbres y el verano de Viña. Trabajó para una semana de especiales para Mundo Latino, y además se vislumbró la posibilidad de un especial grande.

Respecto a los dineros que se cobraron en el show de Viña la periodista indicó que era un tanto desfasado por parte de John Denver cobrar tanto dinero dadas las condiciones de los países latinoamericanos. Conoce bastante sobre algunas de las figuras del show presentado en la Quinta Vergara y coincide que es un trampolín, definitivamente, para lanzarse al mercado latino.

Tanto Yuri, Daniela Romo, Emmanuel y otros cantantes, para la reportera usaron al Festival para su éxito de lanzamiento. "El cantante cuando llega a la Quinta se presenta con todas sus fuerzas. No es que el público chileno sea provinciano con los extranjeros, sino más bien reconecedor de la calidad. El artista que viene, sea más o menos conocido, si es bueno le tiene que ir bien. No todos son así, por cierto, pero en la mayoría de los consagrados si no demuestran calidad en su show, la Quinta los aplasta".

A juicio de la Mejías, cuando un cantante gana en Viña y su canción se pierde, es simplemente porque él no se preocupó, junto a su sello grabador, de mejorar. "Si el representante de Australia, Lorenzo Toppiano, no sigue trabajando, no mejora su nivel ni tiene otros éxitos, se farreó la oportunidad de su vida. Así de simple", concluyó diciendo.

Respecto al show y competencia de este año, la periodista puertorriqueña indicó que son buenas ambas cosas. "Me parece que los videos que se mostrarán fuera de Chile, impactarán a cualquier cadena televisora. El nivel de Canal 7 para este trabajo es excelente y muy reconocido en el exterior, especialmente en las cadenas de habla hispana".

Jossie Mejías viajó luego del final del certamen a Miami para cubrir otro gran evento; el Gran Prix donde correrá nuestro compatriota Eliseo Salazar.



Jossie Mejías: "Viña es una gran fiesta que se debe dar a conocer amplia y difusamente durante el año", en el extranjero.

"Deportevisión", de Canal 4-5, es más que un espacio deportivo

□ Una completa reseña regional, donde los protagonistas encuentran medios para pulir sus estilos

VIÑA DEL MAR (Por Raúl Santíz Téllez).— Cada martes, a las 22.30 horas, Canal 4-5 de la Corporación de Televisión de la Universidad Católica de Valparaíso, desde sus estudios en Agua Santa, en esta ciudad, emite tradicionalmente el programa "Deportevisión", bajo la conducción del periodista Fernando Muñoz, con la dirección de Carlos Godoy.

El espacio, que ha cumplido varios años de emisiones, ha conseguido conquistar una definida sintonía regional —especialmente— agrupando a los amantes de las distintas disciplinas deportivas, y a los respectivos protagonistas de cada semana.

A pesar de los reducidos recursos técnicos y humanos con que dispone el programa, entrega semanalmente un completo resumen de las más variadas competencias deportivas registradas en la región, con un especial énfasis en las categorías de menores.

"En esta forma, según explicó a "La Nación" el conductor del espacio, los deportistas saben que podrán verse cada martes en la pantalla, cumpliéndose así con un rol secundario de nuestro programa, como es llenar la necesidad de autoestima y reconocimiento que todo deportista necesita sobre su labor, que decepciona y frustra si pasa inadvertida".

En un rol no tan secundario, el espacio también se orienta a los menores, sobre quienes presenta en



"DEPORTEVISION" EN CANAL 4-5.— Fernando Muñoz conduce el espacio deportivo semanal del canal porteño, cuya labor va más allá de la habitual información y recreación deportiva. Cada martes, a las 22.30 horas.

la primera parte, en cada edición, una sección específica hacia este sector de la teleaudiencia, contribuyendo a la formación de la cultura deportiva y a fomentar el cultivo de determinados deportes.

Igualmente relevante resulta el tercer cometido que cumple la emisión, al presentar aspectos especialmente elegidos en las competencias de adultos o de deportistas avezados, quedando en evidencia la calidad o imprecisión de los estilos, haciendo posible que los propios protagonistas, al verse, se sientan motivados a cambiar sus hábitos, incorporando las técnicas debidas. "En varias ocasiones, los deportistas nos cuentan que gracias a que se vieron, pudieron corregir determinadas formas de salir en las carreras o en los saltos", confidenció Fernando Muñoz.

Clarence Nash

Murió voz del Pato Donald

LOS ANGELES, 21 (Latin Reuter).— Clarence Nash, la voz graznante y cascarrabias del Pato Donald durante medio siglo, murió anoche de leucemia a los 80 años, dijeron fuentes médicas.

Nash, conocido como "Ducky" (patito) entre sus compañeros de los estudios Disney, también aportó voces para personajes animados tales como una rana en "Bambi", varios perros en "101 Dálmatas" y, en ocasiones, el Ratón Mickey y Juan Grillo.

Nash realizaba imitaciones de animales para la publicidad de una compañía lechera y un día se enteró de que los Estudios Disney buscaban gente con sus habilidades.

Nash, a quien sobreviven su esposa, dos hijas, ocho nietos y cinco bisnietos, se jubiló oficialmente hace 14 años.



CANAL 5



- 19.30 SINTONIA.
19.40 PIPIRIPAO EN VERANO. Programa infantil con situaciones y comentarios didácticos. Películas de dibujos animados con entretenidas aventuras. Conducción Roberto Nicolini.
21.25 VIDEO GOL. Momentos del fútbol profesional chileno para recordar. Estadio de Lota Schwager, diciembre del 81, un penal deja fuera de carrera por el título a U. de Chile.
21.30 AVENTURAS FANTASTICAS.
22.00 BIENVENIDO. Notas turísticas y datos para pasar un buen verano '85, conociendo nuestra V Región.
22.05 PRADERAS AZULES.
23.00 EN FOCO. Magazine con temas de actualidad internacional. Esta noche presentamos: Soluciones a una crisis: Mauricio.
23.15 CONVERSANDO. El comentario cristiano de Monseñor René Pienovi.



CANAL 7



- 10.45 CARTA DE AJUSTE.
11.00 MATINAL INFANTIL.
12.30 VAMOS A VER. Programa conducido por Raúl Matas.
14.20 EDICION UNO. Avance informativo.
14.30 LA FIERA. Teleserie mexicana.
15.15 LOS HARTS INVESTIGADORES.
16.10 VALLE DE PASIONES. Hoy: "Un largo viaje".
17.00 DIBUJOS ANIMADOS.
17.20 TARDES DE CINE. Hoy: "Dos ladrones en apuros", dirigida por Jim O'Connolly y con las actuaciones de Telly Savalas, Edith Evans, Warren Oates. Al abandonar una cárcel norteamericana luego de una larga condena, un ingenioso ladrón y un cómplice proponen un plan al jefe de la mafia para robar valiosos objetos, obras de arte y antigüedades que mantiene las históricas mansiones inglesas. No muy confiado de las habilidades de estos delinquentes, el jefe accede a financiar la "empresa".

- 19.45 CHISPITA. Teleserie mexicana.
20.30 SESENTA MINUTOS. Informativo
21.25 T.V. TIEMPO. Informe y pronóstico del tiempo presentado para todo el país.
21.30 NOCHE DE PELICULAS. Hoy: "Cuatro por Texas", dirigida por Robert Aldrich y con las actuaciones de Frank Sinatra, Dean Martin, Anita Ekberg, Ursula Andress. Luego que un grupo de forajidos intentara sin éxito apoderarse de una gran suma de dinero trasladada en una diligencia celosamente custodiada por el propio dueño del capital, un pícaro facineroso que ayudó a defender la valiosa carga logra apropiarse de los dólares y se dirige al pueblo a disfrutar de la vida.
23.50 EDICION DOS. Síntesis informativa.
00.00 CINE DE TRASNOCHE. Hoy: "Madre e hija", dirigida por Burt Brinckerhoff y con las actuaciones de Tuesday Weld, Frances Sternhagen, Kathleen Beller. Una adolescente queda embarazada y trata infructuosamente de provocarse un aborto.

02.00 CIERRE DE LAS TRANSMISIONES.

CANAL 11



- 10.15 CARTA DE AJUSTE.
10.30 LAS CUEVAS DE HORTUS.
11.00 FABULAS DEL VERDE BOSQUE. Dibujos animados.
11.30 MASAMIGOS. Programa infantil realizado por el grupo MAZAPAN.
12.00 EL TESORO DEL SABER. Hoy: "La sal y el hierro".
12.30 LA PEQUEÑA LULU. Dibujos animados.
13.00 EL TREN EXPRESO DE LOS ANIMALES.
13.45 PANORAMA AL MEDIODIA. Noticias con Aldo Soto.
14.00 LA LINEA ONEDIN. Hoy: "El ganador se lleva todo".
15.00 MATINE EN EL ONCE. Hoy: "Barnaby Jones: Ecos de una batalla". Con Buddy Ebsen, Lloyd Coug y Mark Metcalf. Barnaby Jones es atacado por un individuo mientras realiza investigaciones para detectar el paradero de un oficial del ejército norteamericano supuestamente desaparecido en acción durante la guerra de Viet-Nam...
16.30 LASSIE. Serie infantil.
17.00 MASAMIGOS.
17.30 EL TESORO DEL SABER. Hoy: "La sal y el hierro".
18.00 FLIPPER.
18.30 HOT. Programa musical conducido por Pilar Cox.
19.00 DOS TIPOS AUDACES. Hoy: "La Herencia".
20.00 LA HECHIZADA. Comedia con Elizabeth Montgomery.
20.25 CASIMIRO.
20.30 PANORAMA. Noticiero conducido por Gabriela Velasco y Eduardo Riveros.
21.30 EL SHOW DE BENNY HILL. Serie de humor.
22.00 TRES SON MULTITUD. Comedia con las actuaciones de John Ritter, Susana Sommer, Barbara Grant y Norman Fell.
22.30 TRILOGIA POLICIAL. Hoy: "Bonacet".
23.30 PANORAMA MARTINI AL CIERRE. Noticias con Benjamín Palacios.
23.45 CIERRE.

CANAL 13



- 10.30 CARTA DE AJUSTE.
11.00 LO MEJOR DE MIDNIGHT SPECIAL. Musical con los éxitos del momento.
12.00 FESTIVAL INFANTIL — La Abeja Maya — Corazón.
13.00 EXITO. Con la conducción de José Alfredo Fuentes.
14.30 TELETARDE. Noticias con Jorge Díaz.
14.48 VISIONES. Hoy: "Plaza Anibal Pinto" Valparaíso.
14.50 RONDA DE PIEDRA. Teleserie brasileña protagonizada por Lucelia Santos y Adriano Reis.
16.35 HE MAN. Dibujos animados.
17.50 CINE EN SU CASA. Hoy: "El factor extraterrestre". Ciencia ficción. Con Don Leifert. La raza humana se ve amenazada por un monstruo con superpoderes, venido de una extraña galaxia.
19.00 SEGUNDA FRANJA CULTURAL. — El botánico — El salvaje y sorprendente mundo de los animales.
19.54 VISIONES. Hoy: "Cerro Santo Domingo" Valparaíso.
19.55 AVANCE NOTICIOSO.
20.00 LA MADRASTRA. Teleserie nacional escrita por Arturo Moya Grau y dirigida por Oscar Rodríguez.
20.55 HASTA MAÑANA. Los Angelitos del 13 invitan a los niños a dormir.
21.00 TELETRECE. Noticias con César A. Santos, comentarios internacionales, comentarios de actualidad con el padre Raúl Hasbún y el informe del tiempo con Gina Zuanic.
22.00 LA PELICULA DEL VIERNES. Largometraje.
23.55 VISIONES. Hoy: "Edificio Cruz de Reyes" Valparaíso.
00.00 TELENOCHE. Noticias con Jorge Díaz S.
00.20 CINE DE MEDIANOCHE. Largometraje.
01.40 PALABRAS AL CIERRE. Con un mensaje de esperanza y amor.

Los cambios de programación de última hora son de exclusiva responsabilidad de los canales de televisión.

HOY EN ESPECTACULOS

CINES

SECTOR CENTRAL

- ALFIL. Alameda 776 (335357) Desde las 13 hrs. "Infidelidad" y "Tu placer es el mío" (21) \$ 100.
ASTOR. — Estado y Huérfanos. Desde las 11.30 hrs. "Beatles en concierto" (todo espectador) \$ 180.
BANDERA. — Bandera 76 (714403) Desde las 11.00 hrs. "Gremlins" (may) 14 años.
CAPRI. Monjitas 825 (392414) Desde las 10 hrs. "Los cazadores del espacio", "verdugo de la justicia" y "Llamas de venganza". (14) \$ 90.
CENTRAL. Huérfanos 930 (333555). Desde las 11.00 hrs. "La cuerda floja" (21) \$ 180 L. a V. May. 60 años \$ 120.
CERVANTES. M. Cousiño 134 (381894) Desde las 11 hrs. "Torrentes de amor" (18) \$ 120.
CINELANDIA. Puente 540 (6967532) Desde las 12.30 hrs. "La frontera de la violencia" y "Una mujer poseída" \$ 80 (21).
CITY. Agustinas 1022 (6966687). Desde las 13 hrs. "La adolescente impura" (21) \$ 140.
CONTINENTAL. — Plaza Bulnes 57 (6960735) Desde las 11.00 hrs. "Caravana del valor", todo espectador.
DUCAL. Agustinas 777 (335375). Desde las 11.00 hrs. "Silwood" (18) \$ 180.
FLORIDA. Estado 226 (380578). Desde las 11.30 hrs. "Locademia de policía" (18) \$ 150 L. a V. May. 60 años \$ 120.
GRAN PALACE. — Huérfanos 1176 (6960082) Desde las 11.00 hrs. "Ya nunca más" (Luis Miguel) (men) \$ 150.
HUELEN. Huérfanos 779 (331603). Desde las 10.30 hrs. "La cenicienta" y "La dama y el vagabundo" (men) \$ 150 L. a V. May. 60 años \$ 120.
HUERFANOS. Huérfanos 930 (336707) Desde las 11.30 hrs. "Historia sin fin" (men) \$ 180 L. a V. May. 60 años \$ 120.
IMPERIO. — Estado 235 (397960) Desde las 11.15 hrs. de lunes a jueves \$ 180 "La alcoba" (21) de viernes a domingo "Despedida de soltero".
KING. Huérfanos 840 (332838) Desde las 10 hrs. "Cama motorizada" (21) \$ 120.
LIDO. Huérfanos 680 (330797) Desde las 11.45 hrs. "El karate Kid" (men) \$ 180.

- MAYO. Monjitas 879 (301201) Desde las 10 hrs. "Los 10 hermanos del Shaolin" y "La furia de los Ninjas" (18) \$ 100 (14).
NILO. Monjitas 879 (391201) Desde las 10 hrs. "Delito en la playa del vicio" y "Fiebre y pasión" (21) \$ 100.
NORMANDIE. Alameda 139 (392749) 15.30, 18.30 y 21.30 Hrs. "El gran Jack" (18) \$ 150 estud. \$ 100.
OPERA. Huérfanos 837 (330176). Desde las 10.00 hrs. "Superdecamerón erótico III" (21) y show strip en vivo \$ 130.
PLAZA. Compañía 1068 (6984714) Desde las 10 hrs. "AC/DC, deja que haya rock" y "Woodstock" (14) \$ 120.
REAL. — Compañía 1040 (6965555) Desde las 10.45 hrs. "Río de locura" y "Clase". (18) \$ 120.
REX I. Huérfanos 735 (331144). Desde las 11 hrs. "Narcótico". (18). \$ 180.
REX II. — Huérfanos 735 (331144) Desde las 11.00 hrs. "La chica de rojo" (18) \$ 180.
REX III. — Huérfanos 735 (331144) Desde las 11.00 hrs. "Narcótico" (18) \$ 180.
RIO. Monjitas 743 (331144) Desde las 11 hrs. "El Dr. erótico", "Caracortada" y "La delicia de los años verdes" (21) \$ 90 J. y V. \$ 60.
RITZ. San Antonio 50 (380613) Desde las 10.30 hrs. "La mujer de la próxima puerta" y "Pecadores de provincia" (21) \$ 75.
ROXY. Huérfanos 1055 (6980809) Desde las 10 hrs. "Mi primera experiencia" y "Mujeres peligrosas" (21) \$ 100.
SANTA LUCIA. Alameda y San Isidro (336666) 15, 18.30 y 21.30 hrs. "Los locos del Cannonball" (men) \$ 160.
YORK. Agustinas 1022 (6966687). Desde las 13 hrs. "Fanny Hill, memorias de una mujer de placer" (21) \$ 140.

SECTOR ORIENTE

- APOQUINDO. Apoquindo 3364. (2313560) 16, 19 y 22 hrs. "El expreso de medianoche" (21). \$ 200.
CALIFORNIA. Irarrázaval 1568 (2230976) 16.30 y 19.15 hrs. "Historia sin fin" (men) \$ 180 y \$ 200. 21.45 hrs. "La cuerda floja" (21) \$ 200. L. a V. May. 60 años \$ 120.

- EL GOLF. — Apoquindo 3384 (2313485) 16.30, 19.00 y 22.00 hrs. "La chica de rojo" (18) \$ 220.
ESPACIOCAL. Candelaria Goyenechea 3820 (2421326) 16.30, 19.45 y 22 hrs. "La Colmena". (21). Adul. \$ 200 y Estud. \$ 160
LAS CONDES. Apoquindo y Noruega (2208816) 16.00, 19.00 y 22.00 hrs. "Silkwood" (18) \$ 180 V. y N. \$ 200.
LAS LILAS. — E. Yáñez y J. de Dios V. (43116) 16.30, 19.00 y 22.00 hrs. "Caravana del valor" todo espectador \$ 200.
ORIENTE. P. de Valdivia 079 (231751) 16.15 hrs. "Historia sin fin" (men) \$ 180. 19.00 y 21.45 hrs. "La cuerda floja" (21) \$ 200 L. a V. May. 60 años.
PEDRO DE VALDIVIA. P. de Valdivia 1719 (2238546) 16.30, 19.15 y 22.00 hrs. "El karate Kid" (men) \$ 180 V y N. \$ 200.
SALA DEL PARQUE. Av. Kennedy 5413 (246609) 15.30 y 17.30 hrs. "Festival de dibujos animados" (men) 19.30 y 22 hrs. "El mejor" (14) \$ 200.
PROVIDENCIA. — M. Montt 032 (42867) 16.30 hrs. "Los Muppets toman Nueva York". Todo espectador. 19.00 y 22.00 hrs. "Padre e hijo" may. 14.
SALA LILA. — Vitacura 6780 (2242466) 16.15 hrs. "Beatles en concierto" (todo espectador) \$ 180. 19.15 y 22.00 hrs. "Torrentes de amor" (18) \$ 200.
SALA VERDE. — Vitacura 6780 (2242466) 15.45, 18.45 y 21.45 hrs. "El karate Kid" (men) \$ 180 V. y N. \$ 200.

SECTOR NORTE

- CHILE. Recoleta 2401 (778176) Desde las 14 hrs. "Mami, encontré un fantasma bajo mi cama", "Mi profesora de francés" y "Una ardiente pasajera" (21) \$ 40.
LIBERTAD. Vivaceta 1680 (773454) Desde las 14 hrs. "Sussanne, de niña a mujer", "La laguna azul" y "El sexólogo" (21) \$ 40.

SECTOR PONIENTE

- ALESSANDRI. Alameda 2879 (96848) Desde las 11 hrs. "Madame y su protegida" y "Echale la culpa a Río. (21) \$ 90.

- IDEAL CINEMA. Mapocho 4117 (731384) Desde las 14 hrs. "El hospital del terror", "La espina del dragón" y "El amor violado" (21) \$ 40
MAIPO. San Pablo 4251 (731982) Desde las 14 hrs. "Las noches sexuales de Drácula", "El templo del Shaolin" y "Zombie" (18) \$ 50.

SECTOR SUR

- AUTOCINE VIZCACHAS. (500931) Viernes: "Calles de fuego" y "Flashdance".
MODERNO. Gran Avenida 6544 (582782) Desde las 14 hrs. "Sahara Cross", "Bendición mortal" y "La ardiente Emmanuelle" (21) \$ 60.
PRAT. San Diego 2117 (5550754) Desde las 14 hrs. "Staying Alive", "Tal para cual" y "Flashdance (14) \$ 70

TEATROS

- ALEJANDRO FLORES. San Diego 246 (6966276). (L. y M. populares \$ 100) M. y J. \$ 200 y V., S. y D. \$ 300. (20.00 horas).
CAMILO HENRIQUEZ. Amunátegui 31 (6961412) 19.30 hrs. "La Meka" de Enrique Linh \$ 300 Estud. y Conv. \$ 150.
DEL ANGEL. San Antonio 255 (333605) 19.30 hrs. "La Nona" de Roberto Cossa \$ 400 Estud. \$ 200 grupos estudiantiles \$ 150.
EL CONVENTILLO. Bellavista 173 (774164) Jueves: "Educación sexual" de Noisvander y Comejo.
HUMORESQUE. San Ignacio 1249 (5567868) 20.30 y 22.30 hrs. "La chica lo tiene rojo" \$ 250. Con: Lily Olmedo, Alex Olivares, atracciones...
LA COMEDIA. Merced 349 (391523) 12.30 hrs. "Ser un romántico viajero" de ICTUS y Brevo \$ 50. 19.00 hrs. "Primavera con una quina rota" de ICTUS y Benedetti \$ 360. Estud. \$ 180.
LA TAQUILLA. Los Leones 238 (2311088) Jueves: "Regreso sin causa" de Jaime Miranda.
MONEDA. Moneda 920 (715451) Pronto: "Rose, el diario de una mujer" de Andrew Davies.
PICARESQUE. Recoleta 345 (776883) 21.00 y 23.00 hrs. "Condonación a la cama" \$ 350.

PUZZLE



TRAIA DEL EXTERIOR	SABIAS LLANA	COLECCION DE MAPAS LEGRA	JUANETE	CRACK	CIERTOS DEPOR- TISTAS
MUER CORREGI- DOR	BUSCARE MINAS	MEDIDA AGRARIA	ASEDIA RUIDO DE GOLPE	DELTA ALEJARTE	
ALUMINIO	PROCE CUBANO	NARRIA ALPA	LETRA GRIEGA	CENSOR	ADVIERTE MARTIN PESCADOR
PATIBULO	FALLES	USE REGIDOR	MIRAR REBRA PELINA	OBSERVELA	
DE CEUTA ROSA	ARGON	CRETINOS ACTINIO	COMAS	ALBINA	
SIGUE A RE	CEDE	BERZA	MARITIMO	LANTANO VANADIO	

ASTRO SUERTE



ARIES
21 de Marzo al 21 de Abril

Bueno para planear excursiones y paseos con matrimonios amigos. Gratas sorpresas para quienes estén lejos de su lugar de residencia. Ideas nuevas le brindan mejores posibilidades para vencer a personas que le quieren mal.



LIBRA
23 de Sept. al 22 de Oct.

La flexibilidad será importante para resolver inconvenientes que se presenten hoy. Si desea comenzar una vida nueva debe tener claridad respecto a lo que se dará o sacrificará para obtenerla. Planes matrimoniales.



TAURO
22 de Abril al 21 de Mayo

En los negocios tendrá que delegar algunas responsabilidades en personas que merecen su confianza. Están propiciados los trabajos en equipo. Bueno para comenzar nuevos proyectos en sus labores cotidianas.



ESCORPION
23 de Oct. al 21 de Nov.

Las actitudes discretas se transformarán en un ahorro para Ud. Fomente la unión entre familiares propios y políticos pensando en que la unión familiar contribuye a que los problemas de cada quien sean más agudos.



GEMINIS
22 de Mayo al 21 de Junio

El cónyuge y los socios cooperarán en tarea creativa que se ha impuesto. Éxitos para deportistas, negociantes en diversiones y gente del espectáculo. Favorable para compartir esparcimientos con los hijos y esposo (a).



SAGITARIO
22 de Nov. al 21 de Dic.

Las amistades le ayudarán en intereses que han entrado más recientemente en su vida. Agrados por viajes cortos, visitas y relaciones con parientes cercanos y vecinos. Penas por la salud de viejo conocido.



CANCER
22 de Junio al 22 de Julio

Excelente para ordenar algunos asuntos domésticos postergados. Día propicio, también, para gestionar arriendos y compraventa de propiedades. Algunos sentirán inquietudes por la salud de un familiar de edad.



CAPRICORNIO
22 de Dic. al 19 de Enero

Se presentan circunstancias que aumentan su popularidad. Conocidos circunstanciales le acercan al cumplimiento de anhelos acariciados en secreto. Suerte en actividades tanto públicas como aisladas.



LEO
23 de Julio al 22 de Agosto

Los viajes cortos, las reuniones de placer, las citas románticas y los cambios de ambiente están muy bien aspectados. La jornada es algo mejor para recrearse fuera del hogar. Podrá comunicarse mejor con sus hijos.



ACUARIO
20 de Enero al 18 de Feb.

Favorable para reparar errores cometidos con anterioridad. Los viajes favorecen sus propósitos. Facilidades para cumplir uno de sus deseos largamente acariciados. Amigos (as) le sorprenden agradablemente.



VIRGO
23 de Agosto al 22 de Sept.

Propensión a sentirse descontento consigo mismo (a) porque las cosas no se dan conforme las imaginó; el desear siempre lo perfecto le acarrea tensiones inútiles. Debe procurar más la eficiencia que la perfección.



PISCIS
19 de Feb. al 20 de Marzo

A través de sus relaciones sociales podrá activar informalmente un negocio de los próximos días. Conviene que se aparte de esas amistades que sólo le hacen perder tiempo y dinero. Amor inesperado llega a su vida.

CICUTA

Distribuidos exclusivamente en la América Latina por
United Press International
220 East 42nd St. New York 17, N.Y.

MÁNDEME DOS KILOS DE ASADO
Y UNA DOCENA DE CHORIZOS



AHORA C... TERMINASTE DE
HABLAR TENGO QUE DECIRTE
ALGO...



... ACORDATE QUE HOY ES
DÍA DE VIGILIA

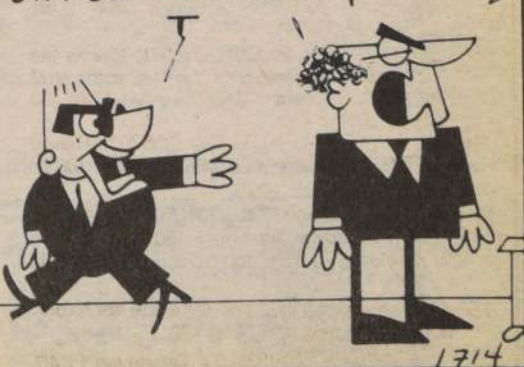

WENDIMIAS
AUDINISTA
ELFORLES
ADALIDHAR
SAGA VARICELAR
MARTIRACUNARE
PERDIALEIA DIA
ARCOSASADERAB
LIRIOSBADANA
AACERRAJEROS
NICASAPANARE

**PANAMERICANA
NORTE:**

Un área estratégica para comerciantes de temporada

Cada año, a la llegada de la primavera, cuando en nuestros campos comienzan a asomar los frutos del trabajo realizado por el hombre, en miles de hogares capitalinos se advierte una febril actividad. Una actividad que encierra preparativos, pero más que nada, abriga esperanzas.

Esos hogares están formados por familias que casi en su totalidad se transformarán en "comerciantes de temporada". En grupos humanos que entre los meses de diciembre y marzo vivirán entre sandías, melones, duraznos, uvas y tantas otras frutas que se convierten en alimentos indispensables para los chilenos. Especialmente para los niños que son los que más disfrutan con esta variada gama de productos de la estación.

Y cada una de esas familias, tiene fundadas esperanzas de que el negocio entregará un saldo positivo al término de cuatro meses de estar dedicados a la comercialización de esos productos.

PANAMERICANA NORTE

Una veintena de "ramadas" están instaladas en Panamericana Norte en las inmediaciones del cruce de Quilicura. La mayoría de los propietarios de esos locales de temporada se "criaron" entre sandías y melones, como señalaron.

Recuerdan que antes funcionaron en Vivaceta con Panamericana Norte. De allí los erradicaron para instalarlos un poco más al norte y ahora... otro poco más allá.

"Al final, van a ubicarnos en Llay Llay", dijo con mucha picardía uno de los comerciantes allí instalados.

Ninguno de ellos se queja de la ubicación. "Los clientes nos buscan", dijeron, mientras atendían a viajeros que se dirigían hacia el norte.

Todos, desde hace años trabajan en el sector. Y cuando llega el momento de deshacer la "ramada", buscan nuevas formas de comercio. Orientan su giro hacia otros productos como el carbón, la leña, en



En Panamericana Norte, en las cercanías del cruce a Quilicura, están instaladas las "ramadas" en que se expenden frutas de la temporada. Sandías y me-

lones disputan el favoritismo de la demanda a duraznos y uvas, que se ofrecen a viajeros que desean llegar a su destino con un postre de fruta natural.



No solamente maletas y necesaires constituyen en estos días el equipaje de los viajeros que cruzan por la Panamericana Norte. También se agregan las frutas de temporada que se adquieren en las "ramadas" que están instaladas en ese sector.

10 años ha levantado su mada en la Panamericana Norte.

Todos, incluyendo muchachito que dijo no partidario de las "promociones", apoyan la iniciativa de la Municipalidad de Conchalí de buscarles una ubicación adecuada para que cada año se instale una verdadera feria de las sandías, melones, duraznos y uvas.

Una feria en que los clientes son llamados a gritos. Solamente con señales.

Entre esas ramadas, exhibe el nombre de "Condino". Su propietario se llama Juan Lucio. ¿Qué el nombre? ¿Es un acaso de Las Condes? La verdad que no, pero casi todos mis clientes son de Las Condes, así es que en honor de ellos el nombre afirma sonriendo el comerciante.

Las ramadas atienden al público hasta casi la medianoche. Nunca faltan clientes que a última hora recuerdan que les encantan las frutas.

Y allí encuentran "sandías super" a \$10 las tunas, recién llegadas 3 por cien pesos; los melones a 4 por cien y los "carne rosada", también melones, a 10 por 100 pesos.

Cuando el flujo de la producción de sandías, melones y duraznos comienza a decrecer, este grupo de comerciantes con sus respectivas familias también empieza a disminuir su actividad. El poder comprar a los clientes cambia de orientación. Se dirigen a los cuadernos, textos, libros, uniformes y todo lo que necesita un escolar. La fruta que va quedando adquiere, pero ya en menor cantidad.

Entonces ha llegado el momento de emprender la retirada. De sacar postales, tablas, mesones y letras anunciando las sandías de Paine. Dejar el lugar libre de cualquier obstáculo.

Cuando ello ocurre, el agricultor ya estará preparando la tierra, abriendo surcos para anidar la semilla que con el correr del tiempo se transformará en frutos aguardados durante largos meses por los "comerciantes de temporada".

puestos o negocios instalados en sus propios domicilios.

COMERCiantES

"La Blanquita" se llama la primera de las ramadas instaladas en esa área. Perteneció a Blanca Zúñiga, quien desde hace ocho años se instala en dicho sector.

Las sandías que expende son de Paine o de Curacaví, en tanto que los melones son de Colina o la zona sur.

Ella no tiene preocupaciones. Cuenta con su clientela propia que la ha ido siguiendo hacia cada uno de los lugares asignados para la instalación de esos puestos.

Más allá, otra "ramada". Lleva por nombre "Las dos hermanitas", como homenaje a María José y Bernardita González.

El dueño del puesto trabaja desde hace 20 años en frutas variadas. Los últimos



**DISTRIBUIDORA
TEXTIL LTDA.**

mayoristas

SAN DIEGO 1818
5666731 - 5668688

POPELINA

Plumón Crudo

\$ 210 + IVA
CONTADO

POPELINA ESTAMPADA

\$ 120 + IVA
CONTADO

CHINTZ

1,15 colores
Camperas

\$ 300 + IVA
CONTADO

TELA

Para amasado
COLORES
1,40
100/100 cotton

\$ 300 + IVA
CONTADO

PALM-BEACH

Colegial
1,50

\$ 180 + IVA
CONTADO

POPELINA

TEÑIDA
LENCERÍA
67% Polyster
33% algodón - 0,90

\$ 149 + IVA
CONTADO

OSNABURGO

60% Polyester
40% algodón - 0,83
Blanco
para amasado

\$ 69 + IVA
CONTADO

PIQUE

Popelina
Barbacoa
0,90 Colores

\$ 160 + IVA
CONTADO

Mundo de la Hípica

LA NACION Santiago de Chile, Viernes 22 de Febrero de 1985

Usted sigue viviendo

"Mariscal" de la sonrisa

U na lágrima rodó por esa curtida mejilla y se perdió en la arena... La noticia la recibió de golpe, Juanito, y desde ese momento nada más pudo hacer. Eran las siete de la mañana cuando sus ánimos no respondieron. No sabía adónde acudir... Es que no podía ser. ¡Cómo el creador no hizo caso a mis plegarias, se repetía una y mil veces el humilde cuidador de caballos!...

Por favor amigo, ¿cuál es el corral del señor Castro?

Muchos me dijeron ¿cuál de los Castro?...

¿Cuál de los Castro?... "Perdón, el de don Julio Castro Ruiz"... Mira, en la mitad de la cuadra, antes de llegar a Independencia, se ubica la casa que buscas...

"Y ahí estaba él. Me miró con rostro paternal y fue adentro en busca de abrigo. A los cinco minutos llegó con una manta la que puso sobre mis hombros..." ¡Qué alivio para mis jóvenes huesos! "Comprendí que no llegaba a cualquier

corral. Las recomendaciones que traía desde mi tierra de excelente galopador a la chilena, no creo que me hayan servido tanto para que sea así conmigo". Luego miré a mi alrededor y observé a rostros felices con el hombre que tenía enfrente... Mucho cariño y gran paternalismo irradiaban de sus ojos de bondad. Lo quise desde el primer minuto. Ese gesto me volcó a ser el más fiel y puntual empleado de la cuadra. A un patrón de esa categoría no se le podía pagar de otra forma... Luego su esposa me dio ropita limpia y me sentí como en casa, aunque nunca me habían tratado de esa forma ni en la mía propia. Me enseñó a monar y a los dos meses me dio patente. Me ofreció un sueldo y le cuidé un caballo...

De ahí en adelante, cada

una de sus palabras las grababa en mi mente porque deseaba ser como él. Humilde ante todo y amante de su profesión. ¡Cómo lo admiraba, don Julio, pero nunca se lo dije. No sé tal vez mi poca educación me lo impedía o quizás esa timidez que nunca pudo irse de mí... Pero es tarde ahora para contárselo, ya no está con nosotros, se ha ido al cielo, pero ¿por qué él, si era mi único amigo, por qué...?

Juanito no pudo continuar su relato. Sus ojos se humedecieron, desenfocando las imágenes. Otra lágrima rodó y fue absorbida por la arena... Agachó la cabeza. Se secó los ojos y rumbeó hacia esa casa que le abrió sus puertas con el calor que le entibió su frialdad interior... Tenía que estar junto a él, claro, era su único amigo...

Le fue fácil llegar. El camino se lo sabía de memoria. Eran veinte años haciendo el mismo recorrido. (J. Cervellino G.).



INOLVIDABLE: La figura de don Julio Castro Ruiz nunca dejará de ser recordada. Esa sonrisa que siempre lo caracterizó es uno de sus legados que dejará en todos los hípicas. Su trabajo y calidad profesional serán los principales faros que guiarán la ruta de las nuevas generaciones...



LLEGADA DEL THOMPSON: Por fuera, "AIR DART" relega por media cabeza a "LEONARD" en una de las excelentes llegadas del Sporting el viernes pasado. (Foto J.V. Pérez).

Potro argentino se ganó el respeto

¡Sos grande, "Air Dart"!

Los aires bonaerenses dieron sus frutos en Viña del Mar. En efecto, el potrillo argentino, AIR DART se lució en su última presentación, ganando a destacados rivales en la cancha del Sporting. Aunque no había tenido todas las posibilidades que nuestro suelo le entrega al amigo cuando es forastero, el hijo de Dar Board dejó de manifiesto sus magníficos tiempos en cotejos previos a su consagración.

Y la ocasión se le presentó en el "Thompson Mathews". Muy pocos confiaban en su opción, ante la presencia de un "Mendelson", ganador del "Murty Bros" y de "Incluso", segundo de "Punch" en El Ensayo... En los instantes de la partida su cotización cerró en \$ 16.80, la misma

que sus seguidores degustaron una vez que cruzó la meta la primera posición.

Quizás ha sido uno de los epílogos de este tradicional premio del Grupo III de mayor espectacularidad. En los últimos 200 metros dos corredores se vinieron en un mano a mano, que impidió a simple vista dirimir cuál había sido el vencedor... Pero el ojo que nunca se equivoca dio media cabeza de ventaja al foráneo sobre "Leonard", alzándolo con el galardón.

Con Manuel Santos en su montura, AIR DART, corrió sin mayores tropiezos y muy a la expectativa vio un espacio por donde "colarse" y disputar la punta. Ese tremendo corazón, que en otras oportunidades no pudo avalar, quedaron ampliamente demostrado

en los 1.900 metros del clásico porteño...

Dejó con el molde hecho a un "Leonard" que se ungía ganador hasta cien metros del disco.

El potrillo de tres años pertenece a Sergio Abogabir, entusiasta turfman, que junto a su hijo departió de una de las grandes satisfacciones del presente año. Aunque su experiencia en esto del turf es amplia, no dejó de sentirse plenamente feliz con la inversión de haber comprado un potro importado en el vecino país... Ahora la presencia de este buen alazán reflejará el respeto que proyectan los buenos especialistas en césped. En realidad dan ganas de decirse en su propia lengua; "Sabés, querido, sos grandioso, eh".



Triple

3

Tres variantes para la triple del desquite palmeña:

1ª La "Lógica": HIKARU, MUNDO y MONTALTO.

2ª La "Tincada": IRINEO, PANE-CILLO y DON JO.

3ª La "Tutti Frutti": FOLILET, S. OVA-TION y SANTALINO.

Tres alternativas para la triple final en el Club:

1ª La "Lógica": PROMETEO, PORTRA-YER y TEODORO.

2ª La "Tincada": ZACATAL, JACOBO y NINQUIHUE.

3ª La "Tutti Frutti": HAWKER, JACO-BO y TEODORO.

Pasó 400 en 21 4/5 en La Palma

Mocito Mateo se las sabe todas

El potrillo dosañero MOCITO MATEO destacó en la sesión de aprontes del miércoles en el Hipódromo Chile. El pingo de Cristián Muñoz des- contó 400 metros en 21 4/5.

También sobresalieron FORRAJEADO y CHE- OPS, el primero en 600 metros con guarismo de 35 segundos, y el segundo con apunte de 48 4/5 en 800.

Detallamos todos los trabajos:

200 METROS

CARA AL VIENTO, C. Rojas en 11.3/5, repitió en 11.1/5
PIROPITO, H. Galaz en 12, repitió 400 en 23.1/5 de bajada

400 METROS (de subida)

MABEA, aprendiz en 24.3/5
FILOSOFO, G. Barrera en 23
SEGALA, J.R. Castillo en 24
MAL NEGOCIO, R. Cea en 23.4/5
NUIT D'AMOUR, J. Ubillo en 24.3/5
ABRUPTA, P. Cerón en 24.1/5
METALIA, N. Vera en 24.2/5

400 METROS (de bajada)

SOCORRIDO, H. Ulloa en 22
RESUCITAR, H. Galaz en 21.4/5
SOMBRETERA, J. Turrieta en 23
SUERTE MIA, C. González en 23
DRENADA, H. Burgos en 22.1/5

400 METROS (del partidador)

ROSSANO, P. Cerón en 21.3/5
BALL HARBORT, J. Rivera en 21.2/5
MANGAIA, S. Vera en 22.2/5
ULSTER, F. López en 22
APATUSCA, P. Cerón en 22
HORTH, C. González en 22.1/5

CALENDARIO, J. Carrasco en 22.3/5
PAILLAHUE, G. Farfán en 22.1/5

500 METROS

MONTALTO, P. Cerón en 30
CLAVICORDIO, H. Galaz en 30
LAMINADO, R. Cea en 30.1/5
QUEL TEHUE, J. Rivera en 29.3/5
ELIOMORA, P. Santos en 29
SOL A SOL, M. Olguín en 30.4/5 no fue exigido
LULIN, H. Galaz en 30
NO SMOKING, C. González en 30.1/5
MOLINO, D. Basalto en 30
SWAMI, S. Vera en 33, a entera voluntad
FREDY, J. Ubillo en 29.1/5
ATRIAN, A. Gutiérrez en 29.3/5

600 METROS

FORRAJEADO, P. Cerón en 35
VIRGINIANO, C. Rojas en 35.1/5
STANDING OVATION, P. Cerón en 35.3/5
ABOLENGO, J. Amestelly en 38, no fue exigido
CONTINENTAL, P. Cerón en 35.2/5
SUCULENTO, D. Basalto en 33.4/5, de bajada
DENUNCIADO, H. Burgos en 35.1/5 (con herra- duras de carrera)
NIF NAF, D. Salinas en 36.1/5
JAMON, G. Farfán en 36.3/5
RAU, G. Farfán en 37
AROSCA, R. Arrué en 36.3/5
RINCON, J. Amestelly en 35.1/5, de bajada
FLORINDO, J. Amestelly en 36.1/5

800 METROS

MANACOR, G. Barrera en 49
CHECOS, J. Castillo en 48.4/5
NIQUEL, J. Castillo en 49

1.000 METROS

PUESTO ROTO, D. Basalto en 1.02.3/5
PONTIUS PILATE, C. Leighon en 1.04, no fue exigido.
CANTO DE AGUA, C. Rojas en 1.04

1.474 METROS (una vuelta cancha tres)

PERMUTADO, D. Salinas en 1.35.4/5. Ult. 200 en 12.4/5

EJEMPLARES DE DOS AÑOS

400 METROS (del partidador)

MOCITO MATEO, D. Salinas en 21.4/5
MERRY PLAY, J.R. Castillo en 22
ESTUARIO, M. Olguín en 22.2/5
DOMINGO FELIZ, S. Vera en 22.1/5
FLOREO, M. Olguín en 22.2/5
CONTEMPORARY, C. Rojas en 22
ARREBOLADO, P. Cerón en 22.1/5
SUSPENSO, S. Vera en 22.4/5
SONAMBULO, S. Vera en 22.3/5

400 METROS (de bajada)

MINARETE, R. Pérez en 22.2/5
SOLUCIONADA, C. Rojas en 22.1/5

500 METROS

FARRERON, C. Delgado en 30.1/5
TAMBORIL, P. Santos en 30
TRITURECE, R. Arrué y BRUSCA, J. Rivera en 30.1/5 iguales
CATIN, J. Rivera en 30

600 METROS

GAMULAN ROJO, H. Galaz en 37
BROCATTA, C. Rojas en 36.1/5
PAVARITTI, G. Farfán en 36
MUDEJAR, P. Santos en 36.3/5
FINOT, R. Arrué en 36.2/5

Hipódromo Chile

(Sábado 23 de febrero de 1985)

1ª

CARRERA 1.200 metros. — A las 14.45 horas. — Indi- ce: 8 al 1. (PRIMERA VALIDA TRIPLE INICIAL).

304 L. Severino S.	2-1	1 Regalón	55 C. Donoso	12
397 A. Martínez S.	10-4c	2 Trile	55 M. Aranda	7
2690 O. Bagú P.	7-9	3 Ulster	55 F. López	14
325 C. Bagú R.	8v-11v	4 Que Bárbara	54 R. Miranda	1
314 G. Pombo S.	11-13	5 Tandita	54 C. Leighon	13
369 A. Rivas H.	15c-9c	6 Asueto	53 N. Urrutia	4
218 M. Hernández M.	14v-14	7 Pin Pin	53 S. Vera	11
342 S. Romero C.	13-11	8 Melga	52 H. Galaz	2
375 C. Urbina H.	15v-16v	9 Midallare	52 N.N.	16
239 R. Serrano G.	14c-12c	10 Nasperpe	52 J. Silva	6
2154 E. Bécar S.	Rp.	11 Nait D'amour	51 J. Ubillo	15
264 O. Silva G.	7c-6	12 Mejorado	50 J. Castillo	8
397 R. Lorca S.	6-8c	13 Milciades	50 L. Toro	9
2169 P. Polanco	Rp.	14 Periódica	50 N. Toledo	5
369 E. Pinochet P.	12c-6c	15 Via Rápida	49 P. Santos	3
312 G. Romero C.	8-17	16 Denunciado	48 H. Burgos	10

3ª

CARRERA 1.200 metros. — A las 15.40 horas. — Indi- ce: 42 e Inf. (TERCERA VALIDA TRIPLE INICIAL).

232 S. Romero C.	1-12v	1 Cheops	56 J. Castillo	1
389 R. Bernal G.	3-8	2 Pelaje	56 J. Amestelly	4
376 H. Miranda M.	4-9v	3 Manacor	55 E. Silva	2
333 D. López M.	1-1	4 Forrajeado	54 P. Cerón	6
281 A. Zamorano B.	4-4c	5 Charlie Gross	52 L. Cornejo	5
391 R. Allen M.	2-3	6 Gazmoño	50 M. Olguín	3

2ª

CARRERA 1.200 metros. — A las 15.15 horas. — Con- dicional. (SEGUNDA VALIDA TRIPLE INICIAL).

O. González G.	Deb.	1 Colihuacho	56 M. Santos	7
E. Beuzenberg O.	Deb.	2 Contemporary	56 R. Pérez	1

4ª

CARRERA 1.200 metros. — A las 16.05 horas. — Con- dicional. Ganador y place.

A. Gutiérrez G.	Deb.	1 Alemán	56 A. Gutiérrez	12
335 E. Beuzenberg O.	2-2	2 Almaforte	56 P. Cerón	7
A. Zamorano B.	Deb.	3 Batiente	56 N.N.	1
J. Castro A.	Deb.	4 Beau Geste	56 E. Guzmán	13
402 J. Vélez A.	3-13	5 Crescente	56 N.N.	4
O. Mora Z.	Deb.	6 D. Feliz	56 S. Vera	11
H. Miranda M.	Deb.	7 Estuario	56 M. Olguín	2
335 R. Quiroz F.	8	8 Farreron	56 C. Delgado	6
335 S. Romero C.	5	9 C. Rojo	56 N.N.	8
335 H. González A.	4-2	10 Led Zeppelin	56 M. Santos	9
331 D. López M.	4	11 Minarete	56 R. Pérez	5
P. Bagú H.	Deb.	12 Nahuelhuen	56 S. Soto	3
J. Pérez C.	Deb.	13 Requisito	56 V. Rojas	10

5ª

CARRERA 1.200 metros. — A las 16.35 horas. — Indi- ce: 21 al 16. (PRIMERA DE LA CUADRUPLE DEL CHILE).

410 E. Ziji	6c-10c	1 Catamarqueña	55 C. Donoso	12
274 C. Tapia	1-1	2 Chief Gerard	55 N.N.	7
341 L. Herrera	3-3	3 Jahardillo	55 N. Urrutia	14
392 L. Urbina	9-9	4 Dominiquino	54 N.N.	1
341 D. López	2-4	5 Resucitar	54 M. Olguín	13
396 P. Torres	2-5	6 Contrafuerte	53 H. López	4
378 R. Muñoz	1v-6v	7 Ordenado	53 G. Farfán	11
396 J. Castro A.	4-10	8 Chief Otto	52 J. Ubillo	2
396 J. Bravo	5-9	9 Palmeto	52 C. González	6
1616 J. Silva	Rp.	10 Quintin	52 R. Vergara	16
396 L. Toledo	2-12	11 Emos	51 H. Ulloa	15
396 L. Toledo	1-16	12 Veneciano	51 J. Tobar	8
341 O. Jara	1-6	13 Hipnos	51 S. Vera	9
211 J. Melero	16-15	14 Bennett	50 E. Suárez	5
395 L. Guerrero	3-4	15 Gamboa	50 R. Arrué	3
341 C. Urbina	4-5	16 Miliare	50 M. Aranda	10

CORRAL: 11 con 12.

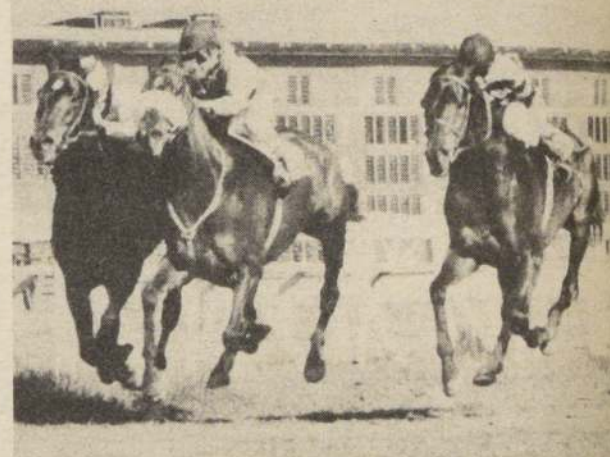

CHARLIE GROSS, lado interior con muserola, es uno de los enemigos de Cheops y Forrajeado en la tercera prueba de mañana.

6ª

CARRERA 1.800 metros. — A las 17.00 horas. — Con- dicional. (SEGUNDA DE LA CUADRUPLE DEL CHILE).

383 S. Romero	2-10	1 Niquel	56 C. Leighon	7
383 E. Beuzenberg	5c-4	2 Rincón	56 J. Amestelly	1
383 C. Zúñiga	6-7	3 Río Madrid	56 J. Castillo	4
383 H. Miranda	3-12	4 Rivet	56 P. Cerón	2
387 C. Santos	10-5	5 Salesiano	56 R. Cea	6
387 J. Cavieres	2-3	6 Separado	56 G. Pezoa	8
383 F. Pinochet	3-3	7 Stock	56 M. Santos	9
383 D. Bernal	6	8 Sun Dance	56 P. Santos	5
387 H. Miranda	6c-2	9 Termino	56 S. Vázquez	3

7ª

CARRERA 1.000 metros. — A las 17.25 horas. — Cla- sico de reglamento "Danger". (TERCERA DE LA CUADRUPLE DEL CHILE/ENGANCHE)

323 C. Urbina	1-3v	1 Filósofo	61 G. Sarrera	1
272 E. Rodríguez	1-6	2 Gato	61 E. Guzmán	4
349 A. Bagú	2c-6c	3 Golden Fire	61 J. Pérez	4
186 E. Beuzenberg	6-9	4 Macaco	61 J. Amestelly	2
71 S. Romero	6c-6	5 Publicano	61 C. Leighon	6
2667 S. Romero	Rp.	6 Rossano	61 P. Cerón	5
323 J. Inda C.	2-1v	7 Decana	55 S. Vázquez	3

8ª

CARRERA 1.200 metros. — A las 17.55 horas. — Indi- ce: 35 al 24. (CUARTA DE LA CUADRUPLE DEL CHILE).

186 M. Segura	5-7	1 Ball Harbort	59 E. Silva	7
221 A. Bagú	1-2	2 Donado	59 J. Pérez	4
270 H. Miranda	2-2	3 Abolengo	55 J. Amestelly	2
392 L. Toledo	3-5	4 Golden Sun	51 N.N.	6
392 S. Romero	6-3	5 Virginiano	51 N.N.	8
392 J. Bravo	7-10	6 Resumen	50 M. Olguín	5
392 J. Castro A.	14-7	7 Teodosio	49 J. Castillo	3
392 P. Inda	2-6	8 Don Baucha	48 M. Aranda	3

GATO es uno de los animadores del premio "Dangers", central de la programación palmeña.



Las 60 carreras logradas en menos de dos años y medio reflejan la calidad profesional de GERARDO SILVA B., quien cambió las leyes por el turf... Hoy ese abogado es un feliz preparador porque tuvo la valentía de cambiar su esquema de vida y arriesgarlo todo por conseguir su realización personal

¡FLACO, TENIAS "DERECHO"!

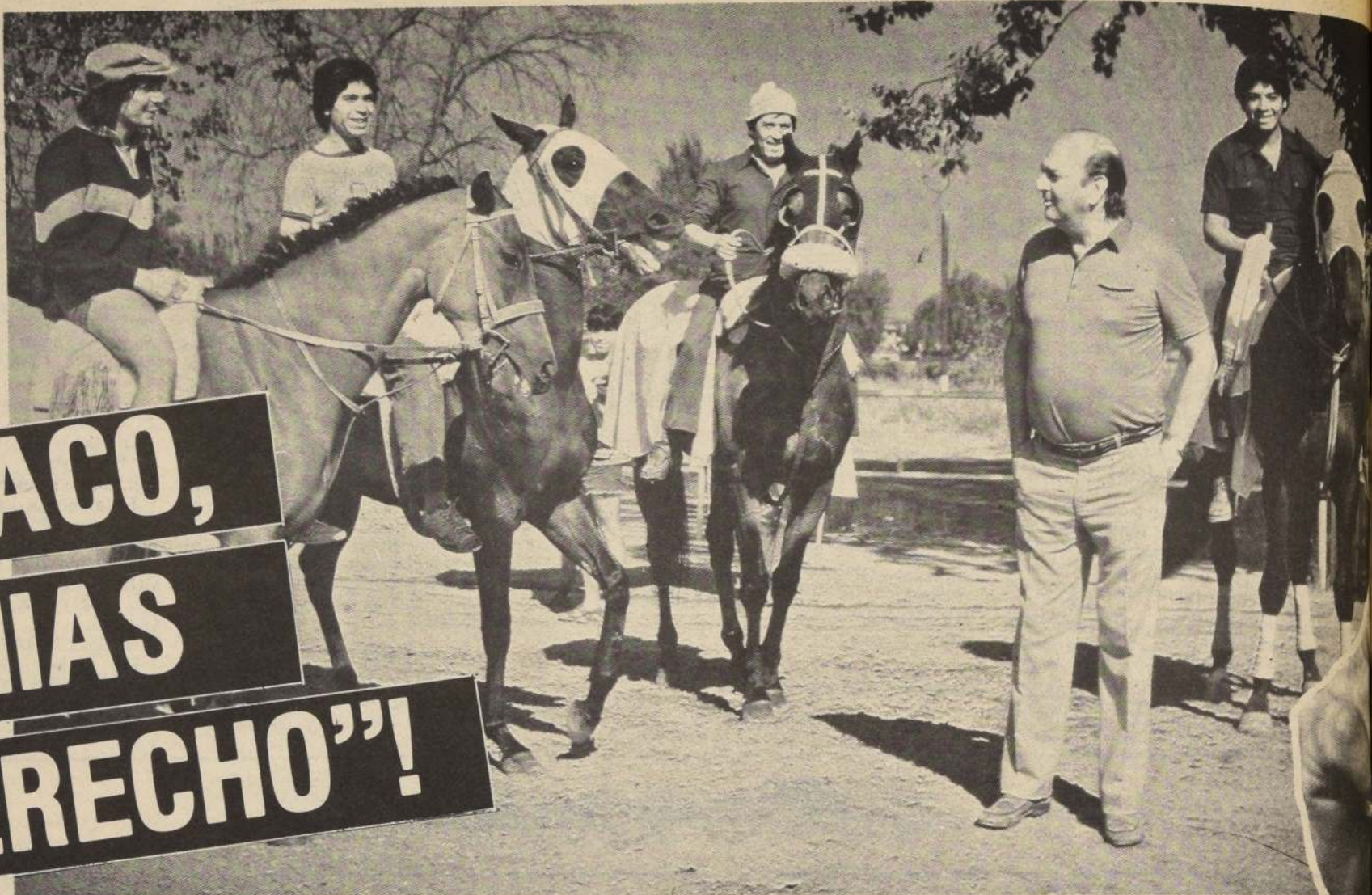

El año "gordo" del "flaco" Silva... Llegó segundo en El Derby, pero antes había ganado la Copa Jackson con "Pautivo". El domingo, al dar doblona en el Club Hípico, saboreó lo que es sentirse de primera categoría... GERARDO SILVA BESANILLA se granjeó la confianza de sus propietarios al demostrar con hechos que estaba en condiciones de responder a cualquier desafío.

Alegre, muy trabajador, nervioso y seguro de sí mismo camina sin temor alguno por el sinuoso sendero del turf cosechando triunfos y satisfacciones que a la fecha tienen entre los diez primeros preparadores de la Estadística General.

Pero si hay un hecho que salta a la vista es que SILVA, antes de ingresar a la hípica tenía su oficina en la que ejercía sus labores de ABOGADO... Increíble un profesional de derecho inmerso en los caballos... ¿Flaco, cómo nació esta pasión tan fuerte como para provocar un giro de 360 grados en tu vida?

"Mira, en realidad mi profesión de abogado se produjo más por imitación ya que mi padre y un hermano lo eran. Aunque lo hice más por tradición no puedo decir que no me agradaran las leyes, porque en relación a otras especialidades, si las prefería..."

Gerardo trabajó en sociedad con uno de sus hermanos, luego prestó sus servicios en la Corporación de Reforma Agraria y tuvo una oficina con Patricio Silva, que fue Secretario General de Gobierno de Alessandri... Sin querer presentar su curriculum, el hecho sirve para demostrar cómo un hombre pudo cambiar radicalmente

de oficio hasta transformarse en un preparador de caballos...

¿Pero no nos contaste cómo llegaste al turf?

"Bueno, en esos tiempos ya invertía en algunos caballos y por ende empecé a venir mucho a la cancha hasta que me acostumbré. A medida que iba pasando el tiempo se me abrieron los ojos, hasta que un día en una conversación un amigo me preguntó que por qué no me dedicaba a preparar caballos... Y la ampolletita se me encendió."

Como la profesión de abogado en ese tiempo no estaba muy buena y yo tenía a muchas personas de confianza que me apoyarían con caballos, estimé que me podría ir bien y me arriesgué a cruzar el río. Quiero que quede claro que mi pasión fue más allá de todo, porque además siempre me ha gustado hacer las cosas sin un horario determinado y al aire libre, todos aspectos que me entregaba la preparación."

—¿Pero no temiste un choque al venir de un medio distinto como al que pertenecías?

"Para nada. La hípica era mi vida y yo siempre he visto la actividad como cualquier otra profesión tan respetada como la más difícil."

—¿Te costó mucho el comienzo?

Los inicios no fueron tan fáciles como yo pensaba. Creía que me iban a entregar los pupilos prometidos, pero no fue así. No me creyeron lo suficiente como para este nuevo negocio. Preferieron a los trainers más consagrados y con experiencia lógicamente."

EMPECE BIEN

A pesar de ese primer re-

vés, Silva tuvo la fortaleza suficiente como para obviarlo y seguir en busca de caballos que le abrieran las puertas del difícil medio: "Tuve suerte porque compré para mi gran amigo Macario Vial la yegua "Osuna" y enseguida a "Presha" para otras amistades de una agencia de publicidad... Con ambas ese año llegué a un cuerpo de la ganadora de Las Oaks... Pero antes de eso, la yegua "Jalandra" me dio la satisfacción de debutar como preparador y conocer la victoria de inmediato."

CON HECHOS

A los tres meses ya sabía lo que era conseguir una prueba clásica. En ese sentido Gerardo Silva tiene un record bastante significativo, ya que antes de ingresar a la primera categoría, aseguró la suma de once clásicos, situación que lo alza como uno de los de mejor rendimiento entre los de su hornada. Dibujanta le ganó cuatro, Osuna lo hizo en tres, Boniperti, Shadow y Pautivo, cierran la significativa cifra.

Este último aludido hay que destacar que venció en la Copa Jackson y arribó segundo en El Derby, dando la sensación de poder ganarlo incluso. De la misma forma, antes había arribado cuarto en El Ensayo y en el Nacional Ricardo Lyon...

Es modesto y no le gusta reconocer. De todas formas sabemos que es el que busca los nuevos potrillos y los ofrece a sus dueños. Tiene un ojo mágico porque en su mayoría los animales que le dan alegrías han sido subastados por él.

"Personalmente compro

caballos que no sean cares, pero que den resultados a corto plazo. Pienso que para preparar no sólo hay que demostrarlo en la pista, sino que fuera de ella. Ir a un remate y estar en constante estudio de los nuevos potrillos que vienen a la subasta es labor de un trainer que desea tener a nuevos propietarios que depositen su confianza en él."

EFICIENCIA

Los hemos visto ganando constantemente. Tiene a pupilos que responden en todos los terrenos. Se ubica entre los de mayor rendimiento de este instante... ¿Gerardo, crees poder mantener el ritmo y ubicación en la estadística?

"Con mucha modestia te diré que siempre he tenido una alta eficiencia, desde la partida. Los primeros seis meses llegué 14º en la estadística de eficiencia. El año pasado terminé sexto o séptimo en la oficial. Como te darás cuenta, siempre he mantenido mi rendimiento profesional, aunque ahora tengo una mayor cantidad de caballos. Espero poder mantenerme y seguir reponiendo a quienes han depositado su confianza en mis manos. Hasta la fecha todo parece ir yendo viento en popa. Tengo a un equipo de empleados que lo he ido formando a través del tiempo. Me encuentro más solidificado porque cuando empecé tenía bastantes problemas de índole económico, como es lógico. He ido en un curso ascendente normal."

LA FAMILIA

Si hay algo que el flaco destaca en primera instancia es la comprensión de su esposa, Bernardita Puga, quien

en ningún momento se opuso a que cambiara de profesión. "Por el contrario, ella siempre me apoyó en todo y en la medida en que me veía realizado, mayor era su satisfacción. Sin dudas es una grandiosa mujer, que me ha dado, además, dos encantadoras jovencitas de doce y trece años de edad, llamadas Constanza y Catalina."

Este triángulo femenino, que se ha transformado en mi principal aliado, me acompaña en las buenas y en las malas, como debe ser en un grupo en donde el cariño y el respeto por cada uno es uno de los lemas.

Han sido dos años y medio el período en que Gerardo Silva Besanilla demoró para conseguir uno de sus mayores anhelos. Se le ve feliz y cada día más confiado en que llegará a rubricar una campaña como jamás la imaginó. Así como va no cabe dudas que la puede conseguir, porque tiene el talento y la capacidad para materializarlo. Y nos quedamos con la pregunta postrera. ¿Dinos, flaco, te ha cambiado la vida ahora que eres preparador y no ejerces la profesión de abogado?

"Claro que sí, viejo, ahora soy más feliz. Estoy en lo mío y trabajando al aire libre, sin amarras de ningún tipo."

Y se va a ensillar. Lo espera el potrillo "Refresco", que ese día le dio el triunfo número 59. Es una de sus cartas para los selectivos del '85... Y nosotros también nos vamos, pero siempre con la certeza de que este abogado está haciendo las cosas bien. Quizás demoró un tanto en elegir su vocación, pero se dio cuenta en el camino y contra viento y marea llegó a su medio. El riesgo tenía que correrlo. Lógico, estaba en su DERECHO.

COMPANIA: Con los caballos, el trainer se siente plenamente satisfecho... Esa vocación ha quedado reflejada en el presente año en un rendimiento más que notable. (Marcos Muga).

ESTUDIOSO: Los buenos hábitos se conservan... Silva analiza la mejor opción de cada uno de sus pupilos, como también el ordenamiento de su excelente corral. (Marcos Muga).

REALIZACION PERSONAL:
Gerardo Silva en la hípica ha conseguido concretar una de sus máximas aspiraciones. Desde muy joven sintió pasión por los caballos, pero antes de ello se recibió como abogado.

POR JULIO CERVELLINO G.

PREPARADOR:
El buen profesional se ve dentro y fuera de la cancha. La hípica tiene muchos aspectos, cuyo dominio representa el éxito del trainer, argumenta Gerardo Silva. (Marcos Muga).



BORIS MORAGA, propietario de "Pautivo"

"ES UN TRAINER MUY CAPACITADO"

En este último tiempo han conformado una dupla muy exitosa. Es el propietario de "Pautivo" y "Refresco", quien le ha entregado desde hace bastante tiempo su mayor confianza. Boris Moraga, es un turfman que conoce su oficio hace muchos años y por su stud han pasado animales de calidad cuyas enseñanzas del "Etiqueta Negra" han refulgido en las pistas nacionales.

Quisimos conversar con él para que diera su impresión acerca de Gerardo Silva. Esta fue su definición:

"A Gerardo, como preparador, lo considero de una capacidad, responsabilidad y amor propio tremendo. Siempre he tenido en él una confianza ilimitada, porque veo en él a una persona muy entregada a su profesión y muy inteligente, además.

Lo conozco desde hace bastante tiempo y veo que las funcio-

nes que le ha tocado desempeñar siempre las ha hecho de muy buena forma y con óptimo rendimiento. En el otro aspecto, es un amigo muy simpático, siempre con la palabra de aliento y la broma a flor de piel".

La campaña de "Pautivo" se la debo a él. Lo compró Gerardo y gentilmente me lo ofreció. Como yo confío mucho en él acepté y aquí tienes los resultados. Una extraordinaria campaña que la coronamos con la Copa Jackson y segundo lugar en el pasado Derby".

No me cabe la menor duda que será uno de los preparadores, revelación del presente año, porque además de tener material para ello, ha ido escalando posiciones que le están entregando frutos recién a dos años y más de sus comienzos".



VI

Santiago de Chile,
Viernes 22 de Febrero de 1985

LA NACION

CARRERA	1	CARRERA	2	CARRERA	3	DOBLE	TRIPLE
1ª		1ª		1ª			
2ª		2ª		2ª			
3ª		3ª		3ª			
4ª		4ª		4ª			
5ª		5ª		5ª			
6ª		6ª		6ª			
7ª		7ª		7ª			
8ª		8ª		8ª			
9ª		9ª		9ª			
10ª		10ª		10ª			
11ª		11ª		11ª			
12ª		12ª		12ª			
13ª		13ª		13ª			

Nuestro Pollón

CARRERA	1	CARRERA	2	CARRERA	3	DOBLE	TRIPLE
1ª		1ª		1ª			
2ª		2ª		2ª			
3ª		3ª		3ª			
4ª		4ª		4ª			
5ª		5ª		5ª			
6ª		6ª		6ª			
7ª		7ª		7ª			
8ª		8ª		8ª			
9ª		9ª		9ª			
10ª		10ª		10ª			
11ª		11ª		11ª			
12ª		12ª		12ª			
13ª		13ª		13ª			

A VIÑA LOS PRONOSTICOS

Detallamos nuestras preferencias para la jornada que se cumplirá esta tarde en el hipódromo del verano, el Valparaíso Sporting Club.

Primera carrera: ROMERAL y Rolliza.

Segunda carrera: JAPON y Sexy Boy.

Tercera carrera: REFULGENTE y Troyanero.

Cuarta carrera: PAGA ORO y Opus.

Quinta carrera: PRETENDIENTE y Tanis.

Sexta carrera: BUENA ESPERA y E. Buena.

Séptima carrera: YASTA y Miss New York.

Octava carrera: TEMERIDAD y Ray Ban.

Novena carrera: ESCRUPULO y Mostazo.

Décima carrera: PEONCITO y Cometido.

Undécima carrera: CRASO y Destape.

Duodécima carrera: BALMORAL y Agraciado.

Decimotercera carrera: GALACTICO y Good Junior.

El de "NOTICIERO" en el Club Un cotejo para la portada

El potrillo NOTICIERO y MORGAN'S SHIP destacaron en la sesión de cotejos del miércoles en el Club Hípico. El primero cubrió 600 metros en 34 4/5 dirigido por Gustavo Lizama. El pupilo de Pedro Inda, por su parte, descontó 1.400 metros en 1.26 1/5 con la rienda de Nelson Urrutia.

500 Metros
FESTIVALERO, R. Pérez, 30"
EL ARCAZAR, M. Cabroler, 29 4/5.
ADORADORA, R. Pérez, 30.
SILENT CHAP, R. Pérez, 30 2/5.
MOÑITA, P. Santos, 29 3/5.
BUTTEERCUP, J. Verdugo, 29 2/5.
LASTINIA, E. Silva, 29 4/5.
CONFIRMADA, N. Urrutia, 29 3/5.
QUIZAPU, L. Muñoz, 29 3/5.
ROSA, aprendiz, 31.

600 Metros
ABEJA MAYA, L. Cornejo, 35 1/5.
SANGAY, M. Santos, 35.
PINDINGA, M. Santos, 36 3/5.
BIG JOHN, R. Pérez, 36.
CLAUDINO, R. Pérez, 35 3/5.
NO GRATO, J. Romero, 36 2/5.
TIO ROYAL, L. Cornejo, 35 4/5.
NOTICIERO, G. Lizama, 34 4/5.
MILIPUECA, R. Pérez, 36 2/5.

BIOTITA, J. Berríos, 36 2/5.
ALCIBIADE, C. Leighton, 37 3/5.
MARIA ROSSANA, J. Díaz, 35 2/5.
PROTEO, J. Romero, 37.
BYE BYE, L. Salinas, 36 2/5.
PROMETEO, J. Díaz, 36 1/5.
MOVIETON, J. Díaz, 37.
NABARANA, J. Muñoz, y NEGLIGENTE, S. Zúñiga, 36 3/5 iguales.
NO STOP, O. González, 36.
NECK, F. Díaz, 36.
MARITIMO, E. Guzmán, 36 4/5.

700 Metros
QUISQUILLOSO, L. Muñoz, 42 2/5.
SENTADO, J. Muñoz, 42.
MESSONE, G. Lizama, 44 2/5.
AERCO, J. Romero, 43.
NIKSAR, N. Urrutia, 42 4/5.
CHARLIE CROSS, L. Cornejo, 42 2/5.
TRUXA, J. Vergara, 45.
RIO SECO, N. Vergara, 44.
LLAVERIZO, O. Escobar, 43 2/5.
GOMERAR, M. Santos, 42 3/5.
PUDAHUEL, L. Muñoz, 43 3/5.
STOCK, M. Santos, 41 2/5.

800 Metros
ROYAL HAT, P. Vega, 48 4/5.
ROYAL KING, L. Cornejo, 48 1/5.
TACAÑUELA, S. Zúñiga, 49.
Antivero, J. Díaz, 49.

MARACEÑA, BUSCA BRONCA, J. Muñoz, 49 4/5 iguales.
GRACE JOHN, J. C. Silva, 49.
TROMPOS, L. Toro, 50.
MENSAJE, G. Lizama, 49 1/5.
MARIA FUMATA, E. Silva, 48 1/5.
VICARIO, G. Lizama, 52 carrerón.
TRIPULANTE, N. Vargas, 49.
CHASCO, A. Poblete, 51.
CONSABIDA, E. Silva, 48 2/5.

1.000 Metros
CALLE CALLE, L. Muñoz, 1. 01, 2/5.
CARRIEL, C. Leighton, 1. 05, 1/5.
MESNADA, M. Cabroler, 1. 04, 1/5.
PRADOLINE, G. Barrera, 1. 02, 4/5.
PATRICAR, E. Silva, 1. 03.
YANACON, N. Urrutia, 1. 03.
PREDILLANURA, G. Barrera, PANCHAS FRANCISCA, J. Muñoz, 1. 02 2/5, iguales.
LEGADO, S. Zúñiga, 1. 03.

1.200 Metros
FARO, M. Santos, 1.15.
PALINOCK, C. Leighton, 1. 17.
PRETOR, N. Urrutia, 1. 14, 4/5.

1.400 Metros
MORGAN SHIPS, N. Urrutia, 1. 26 1/5.
TOPEADOR, E. Guzmán, 1. 33, 2/5.
SOY ASI, V. Barrera, 1. 31.
CHICKEN, G. Barrera, 1. 28.
PARARAYO, P. Vega, 1. 31.
ERMITAGE, N. Urrutia, 1. 28.

Club Hípico

(Domingo 24 de febrero de 1985)

1ª CARRERA, a las 14.15 horas. — 1.000 metros. — Índice 6 al 2. (1ª válida de la apuesta Triple N° 1).

316 E. Carreño	4v-8v-1v	1 Benidorm	55 J. Verdugo	4
397 A. Bullezu M.	9-2-5	2 Cremallera	55 E. Silva	15
382 E. Vidal	10h-7h	3 Sombrerera	55 J. Turrieta	7
397 M. A. Velarde	11-7	4 Barro Colorado	54 S. Soto	6
382 M. Sepúlveda	10h-8h	5 Diamantina	54 J. Ubillo	17
342 O. Jara	16-7h	6 Don Pepe	54 C. González	8
303 D. Contreras	4v-9-11h	7 Fouquet	54 E. Guzmán	1
282 E. Leiva	13-3-14	8 Haendel	54 O. Jara	5
397 L. Herrera	7-6-3	9 Llamarazo	54 J. Díaz	12
239 J. Ramírez	9-4-4	10 Lourdes	53 G. Lizama	16
239 R. Serrano	9-9-8	11 Staff	53 P. Vega	9
397 R. Jaque	10	12 Alegro	52 J. C. Silva	11
2682 A. E. Martínez	Reap.	13 Hutton	52 N. N.	14
192 A. Chinoni	12h-8	14 Tebeso	52 L. Corvalán	2
354 J. Lastra	5	15 Horst	51 M. Aranda	3
397 H. Espinoza	11-8-11	16 L. Margarita	51 N. N.	13
282 E. Carreño	7-14-15	17 Totahue (D)	54 M. Vargas	10

GRUPOS: 1 (1 al 5), 2 (6 al 10), 3 (11 al 16).

2ª CARRERA, a las 14.45 horas. — 1.000 metros. — Condicional hembras 2 años no ganadoras. (2ª válida de la apuesta Triple N° 1).

9 R. Jaque	6	1 Adecuada	53 O. López	4
352 M. Velarde	9-4-12	2 Bombillera	53 R. Toledo	18
246 J. Silva	7-3h-10	3 B. Heights	53 R. Vergara	15
301 W. Robles	12v-12v	4 Cascadera	53 H. Mellado	7
346 V. Romo	9-9-3	5 Champañera	53 M. Aranda	6
390 U. Duque	2-5-7h	6 E. Clara	53 N. N.	17
358 O. L. Silva S.	8-8-3	7 Estirona	53 J. Verdugo	8
398 M. Velarde	12h-6	8 Canaderia	53 N. N.	1
398 J. Vélez	14h-10	9 Grandina	53 J. Castillo	12
346 G. Peralta	9-5-5	10 Insensible	53 C. Galleguillos	5
399 A. Bullezu M.	6-3-2	11 Mocita Maesa	53 R. Pérez	16
240 D. Bernal	3-7-10	12 Moñita	53 N. N.	9
390 C. Tapia	11h	13 Nopalada	53 G. Pezoa	11
38 O. González	10h	14 Pepa Mary	53 O. Díaz	14
399 E. Cortez	10-11	15 Rehalsa	53 C. Donoso	2
398 E. Cortez	12-8	16 Recamada	53 J. Mora	3
398 A. Martínez	10h-2-2	17 Sospechada	53 J. Vergara	13
399 G. Melej	5-8-10	18 Tipa Bella	53 N. N.	10

GRUPOS: 1 (1 al 6), 2 (7 al 12), 3 (13 al 18). CORRAL: 15 con 16.

3ª CARRERA, a las 15.15 horas. — 1.100 metros. — Condicional hembras 2 años no ganadoras. (3ª válida de la apuesta Triple N° 1).

267 P. Bagú	4h	1 Bankala	53 L. Muñoz	4
385 J. Vélez	10h	2 Bramadora	53 J. Castillo	15
385 O. González	12h	3 Credencial	53 R. Miranda	7
T. Jacial	Debuta	4 Cutipay	53 P. Muñoz	6
267 J. Seaman	12h	5 Enojada	53 J. Carrasco	8
385 L. Herrera	11h	6 Fallón	53 R. Toledo	1
J. Cavieres	Debuta	7 Infinidad	53 E. Silva	5
O. Silva	Debuta	8 Más Mejor	53 J. Romero	12
348 U. Duque	13h-11	9 Metalia	53 H. López	9
D. Bernal	Debuta	10 New Yorker	53 N. N.	11
J. Inda M.	Debuta	11 Puntada	53 N. Urrutia	14
385 E. Vidal	7h-9h	12 Solucionada	53 Ch. Rojas	2
G. Silva	Debuta	13 Supremacia	53 N. N.	3
A. Abarca	Debuta	14 Tinast	53 J. Vergara	13
348 A. Abarca	12	15 Truxa	53 C. Galleguillos	10

GRUPOS: 1 (1 al 5), 2 (6 al 10), 3 (11 al 15). CORRAL: 14 con 15.

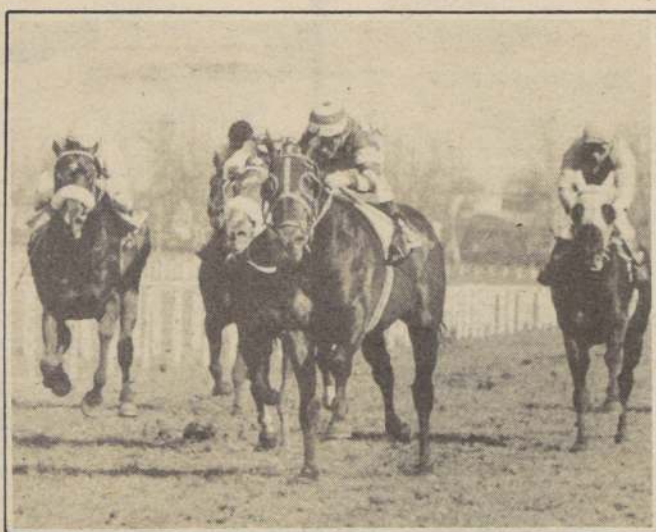

INVENTO, por el centro y con anteojeras, se bate con Vaquerizo en el marco del clásico Verano, estelar dominical en el pasto.

4ª CARRERA, a las 15.45 horas. — 1.300 metros. — Índice 9 al 2. (1ª válida de la apuesta del 5 y 6).

397 R. Quiroz	8h-4-2	1 Catemu	55 P. Cerón	4
400 A. Carreño	4-1-5	2 Parma	55 M. Vargas	15
364 P. Baeza	9-5	3 Tacañuela	55 J. Muñoz	7
394 T. Jacial	10h-12h	4 Timoroso	55 C. Leighton	6
400 E. Inda S.	6-3-10	5 Bastonazo	54 N. N.	8
397 J. Melero	2-5-1	6 Jenny	54 J. Barraza	1
408 S. Escalante	3-9h-4	7 Sue Ellen	54 M. Vergara	5
400 L. Herrera	9h-4h-8	8 Tres Zorros	54 J. Díaz	12
400 G. Melej	1-12-11	9 Hermida	53 L. Toro	16
400 G. Peralta	18h-4-6	10 Reginald	53 O. Díaz	9
404 E. Cortez	14h-4	11 A Que No	52 C. Donoso	11
354 E. Beuzenberg	14-9-9	12 Juicioso	52 N. Urrutia	14
364 O. Espinoza	7	13 Proteo	51 J. Romero	2
404 P. Melero	12-9-8	14 Corre Camino	50 Ch. Rojas	3
397 J. L. Melero	14-12	15 Montañera	48 H. Reyes	13
404 J. Seaman	14-11	16 Cahuinero (D)	54 J. Carrasco	10

GRUPOS: 1 (1 al 5), 2 (6 al 10), (11 al 15).

5ª CARRERA, a las 16.15 horas. — 1.300 metros. — Índice 38 al 26. (2ª válida de la apuesta del 5 y 6).

405 P. Baeza	2-1-3	1 Chaval	60 R. Jacquez	4
272 O. Manso	5-1-5h	2 Churqui	59 L. Muñoz	7
197 T. Jacial	4-3-5	3 Justiniano	58 C. Leighton	6
259 J. Inda M.	4v-4v	4 Pacato	58 N. Urrutia	8
351 A. Bullezu M.	4-1-8	5 Big John	52 R. Pérez	1
410 J. Zúñiga	12	6 Macarao	52 N. N.	5
A. Breque	2	7 Morgonita	52 P. Cerón	9
247 O. González	5-5-4	8 Brindis	51 O. Díaz	2
410 E. Inda	7-7-1	9 Armet	50 J. Díaz	3
292 A. Valdés	7-4	10 Red Fire	49 J. Duarte	10

GRUPOS: 1 (1 al 3), 2 (4 al 7), 3 (8 al 10).

6ª CARRERA, a las 16.45 horas. — 1.100 metros. — Condicional hembras 2 años no ganadoras. (3ª válida de la apuesta del 5 y 6).

193 A. Bullezu M.	4	1 Adorada	53 R. Pérez	4
348 A. E. Martínez	6-5-7	2 Agua Antigua	53 N. N.	15
31 V. Romo	7h	3 Biotita	53 J. Berríos	7
348 A. Abarca	9	4 Buttercup	53 J. Vergara	6
348 A. Abarca	11-3	5 Forfast	53 C. Galleguillos	8
J. Inda M.	Debuta	6 Curtiduría	53 C. Leighton	1
348 A. Zamorano	6-4	7 Dama Astuta	53 N. N.	5
R. Lorca	Debuta	8 Enrolada	53 N. Toledo	12
267 C. Bagú	10h	9 Macoña	53 R. Miranda	16
197 G. Melej	9-8	10 M. Veronique	53 N. N.	9
J. Cavieres	Debuta	11 Menguante	53 E. Silva	11
193 E. Beuzenberg	10	12 Monarquica	53 Ch. Rojas	14
D. Bernal	Debuta	13 Personificada	53 N. N.	2
385 T. Jacial	3-6h-4h	14 Póstuma	53 L. Muñoz	3
P. Bagú	Debuta	15 Sobria	53 J. Orellana	13
J. Melero	Debuta	16 Tastana	53 M. Aranda	10

GRUPOS: 1 (1 al 5), 2 (6 al 10), 3 (11 al 16). CORRAL: 4 con 5.

CARRERA "A", a las 17.10 horas. — 2.000 metros. — Clásico Grupo II Premio VERANO. (Juego a Ganador y Dupla Exacta).

128 O. Silva	2	1 Vaquerizo	61 G. Barrera	4
336 C. Miranda	7h-1h	2 Cobertizo	60 S. Vera	1
259 P. Bagú	3	3 Invento	60 L. Muñoz	2
96 O. Silva	1h	4 Poalco	60 S. Vásquez	2
285 P. Inda C.	1-3-4	5 Vamos Bien	60 M. Santos	3

7ª CARRERA, a las 17.35 horas. — 1.600 metros. — Índice 29 al 19. (4ª válida de la apuesta del 5 y 6).

403 W. Robles	11-2-1	1 Cazador	58 H. Mellado	4
45 L. Díaz	7-3	2 Pastel	58 S. Soto	7
201 S. Romero	3-2-6	3 Pontius Pilate	58 N. N.	6
2101 J. Zúñiga	2-1-6	4 Velebit	56 N. Urrutia	1
403 P. Bagú	1-3-3	5 Bromo	54 P. Cerón	8
403 R. Jaque	1-3-4	6 Alcalde	53 N. N.	5
403 O. González	2-1-2	7 Viandante	53 M. Santos	12
401 P. Polanco	7-12-7	8 Macuco	52 N. Toledo	9
362 L. Espinoza	10-7-4	9 Peroné	51 E. Suárez	11
292 O. L. Silva S.	14-13h-9	10 Molestoso	49 J. González	2
289 J. Cavieres	8-5-3	11 Genuino	48 M. Aranda	3
407 P. Molina	2-3-1	12 Tanto Amor	48 O. Díaz	10

GRUPOS: 1 (1 al 4), 2 (5 al 8), 3 (9 al 12).

8ª CARRERA, a las 18.05 horas. — 1.300 metros. — Índice 14 al 10. (5ª válida de la apuesta del 5 y 6).

357 J. Silva	6h-3-1	1 Bold Dust	55 E. Silva	4
291 J. Cavieres	4-9-8	2 Propinada	55 G. Lizama	15
407 P. Baeza	1-5-11	3 Rey del Sur	55 J. Muñoz	7
409 A. Bagú	4v-16v-5	4 Autóctona	54 M. Santos	8
343 E. Ziji	9-8h-8	5 Fandanguero	54 M. Vergara	1
2644 A. Valdés	8	6 Platero	54 C. Leighton	5
408 F. Solar	2-7-7	7 Renacimiento	54 N. N.	12
2826 P. Melej	3	8 Sir John	54 N. N.	16
409 A. González	14h-14	9 Abastero	53 R. Miranda	9
360 W. Robles	15-12-4	10 Demostrado	53 H. Mellado	11
408 M. Campos	10h-5-8	11 India	53 J. Turrieta	14
326 A. Carreño	2v-10v	12 Paddock	52 R. Jara	2
393 L. Romero	7h-5h-8h	13 Trimotor	52 C. Rojas	

EN ONDA GANADORA



ANDRES YUNUSIC. El alto rendimiento ha caracterizado siempre a este profesional que llegó desde Antofagasta a Santiago. Corriendo poco y con pocos ejemplares siempre se las arregló para motivar el elogio. El miércoles ocupó las dos primeras ubicaciones en el premio "Galardón" con Reformal y Must Be.



JORGE CASTILLO, como monta y principal apoyo de Sergio Romero, ha renacido este enérgico profesional de la fusta y con ello se han reiterado los éxitos en la pista del Hipódromo Chile, su pista.



NOSOX, luego de brillantes éxitos en handicap, se arrimó a los clásicos debutantes en esta categoría con un magnífico triunfo. Por eso la destacamos y porque además es quien detenta el record de los 1.200 metros en el Club Hípico.



Favoritos

CLUB HIPICO

Primera carrera: HORST, tiene un apronte extraordinario en la arena de Vivaceta. Llamarazo y Lourdes no le darán tregua. Segunda carrera: MOCITA MAESA, muy cerca de la meta la sorprendieron en su última. Se vendrá de un viaje. Tercera carrera: SUPREMACIA, hablan maravillas de esta potranca. Los trabajos ratifican su cali-

dad. Infinidad es la contra. Cuarta carrera: TRES ZORROS, los contratiempos lo perjudicaron grandemente en su última. El jinete está inspirado. Quinta carrera: MORGONITA, reaparece en óptima condición y con la monta de Cerón es carta segura. Sexta carrera: POSTUMA, figuró en La Palma ante buenas potranas. Aquí tendrá que vérselas con Menguante y Adorada. Séptima carrera: TANTO AMOR, su triunfo de reaparecida fue aplastante. Tiene que repetir. Octava carrera: RENACIMIENTO, con pocas ganas se la ha visto. Cuando va, no falla. Ojo con Bold Dust. Novena carrera: TRIPULANTE, si se acordara de sus comienzos ya tendría el premio en casa. Décima carrera: LOYTY, su indocilidad lo ha perjudicado en sus salidas a la cancha. Con Matafuego es la pugna. Undécima carrera: PURRANQUE, en el césped de Blanco Encalada anota grandes carreras. Es superior al conjunto de todas maneras. Duodécima carrera: PROMETEO, livianito le debe cundir al final. To Be es la enemiga. Decimotercera carrera: NORSKI, reaparece en perfecto estado. La monta es garantía. Ego le dará batalla. Decimocuarta carrera: TEODORO, en su cancha y con la monta de Santos nos parece juego obligado. Decimoquinta carrera: PICAPORTE, luces tres segundos consecutivos. Ya es su turno, si no se oponen Abrupta y Rumoroso.

291 O.L. Silva S. 13-9 14 Dicción 51 N.N. 3
199 O. Silva 12-2 15 Mano Santa 51 G. Sandoval 13
250 L. Alvarez 4-5-9 16 Pacifista 51 J.C. Silva 10
GRUPOS: 1 (1 al 5), 2 (6 al 10), 3 (11 al 16).

9a CARRERA, a las 15.35 horas. — 1.800 metros. — Índice 12 al 5. (6ª válida de la apuesta del 5 y 6).

407 A. Zamorano	7-4-13	1 Globo	55 A. Poblete	4
289 J. Cavieres	1-7h-10	2 Mil Combates	55 G. Lizama	7
364 C. Muñoz	2h-3-3	3 Nif Naf	55 D. Salinas	6
173 O. Silva	5-4-5	4 Metapio	54 P. Vega	8
291 P. Baeza	12-10-11	5 Prendada	54 P. Cerón	1
406 C. Miranda h.	8-8-10	6 Ganchero	53 S. Zúñiga	5
365 O. Espinoza	2-5-3	7 No Grato	53 L. Muñoz	12
404 O. Espinoza	7-3-6	8 Topacio	53 J. Muñoz	9
364 C. García	6-4-6	9 Tripulante	52 J. Díaz	11
287 O.L. Silva S.	4-5	10 Zarevich	52 G. Sandoval	14
404 P. Polanco	4-2-3	11 Talentoso	50 L. Toro	2
397 A. Bagú	10-14	12 Figarola	49 P. Muñoz	3
2479 D. Bernal	2	13 Villanura	49 N.N.	13
264 A. Carreño	8h-12-2	14 Teleco	48 G. Pezoa	10

GRUPOS: 1 (1 al 5), 2 (6 al 9), 3 (10 al 14).

10a CARRERA, a las 19.05 horas. — 1.200 metros. — Condicional machos 3 años no ganadores.

406 R. Maggi S.	2-2	1 Loyty (Arg.)	59 P. Cerón	4
357 A. Valdés	13-3	2 Alcibíades	56 N. Toledo	18
387 R. Bernal G.	7h-10h	3 Besado	56 Q. López	15
367 J. Lastra	13h-5	4 Bulliciero	56 R. Cea	7
361 A. Carreño	6-10-3	5 Contano	56 J. Verdugo	6
406 M.A. Velarde	10h-16	6 Cristaler	56 R. Jara	17
357 O. Espinoza	11-15-6	7 Devocin	56 J. Muñoz	8
— G. Avila	Debuta	8 Espantado	56 C. González	1
406 E. Inda	8	9 Fandanguillo	56 N. Urrutia	5
385 R. Serrano	3-11-11	10 Frenado	56 J.C. Silva	12
406 F. Solar	3-8-5	11 Gerardin	56 N.N.	16
361 O. Silva	11-3-2	12 Matafuego	56 M. Santos	9
286 C. Bagú	9-6-8	13 Moulin Rouge	56 O. Escobar	11
406 E. Carreño	14-17	14 Pointer	56 M. Martínez	14



BROMO, interior, se presenta con buenas figuras a la disputa del séptimo lance. Lleva gran monta, además.



BAMBOLIN, por los palos, es candidato de primera línea en la penúltima prueba. Grande es su atropellada.

365 O.L. Silva S. 9-9-12 15 Precepto 56 G. Sandoval 2
365 E. Carreño 7-4-10 16 Primatista 56 N. Vargas 3
361 E. Inda S. 9-4 17 Regodeado 56 R. Jacquez 13
406 C. Tapia 2-3-4 18 Requerido 56 J. Vergara 10
GRUPOS: 1 (1 al 6), 2 (7 al 12), 3 (13 al 18).

11a CARRERA, a las 19.35 horas. — 1.600 metros. — Índice 18 al 11.

391 P. Inda C.		1 Falconete	56 V. Barrera	4
350 M. Alvarez	8h-6-6	2 Suculento	56 J. Tobar	7
391 L.E. Toledo	2h-2h-6h	3 Bobito	55 A. Pereira	6
408 P. Baeza	2-8-10	4 Calcu	55 N. Urrutia	8
209 P. Bagú 1-10h		5 Remerita	55 O. Escobar	1
119 J. Cavieres	2	6 Iraqui	54 J. Díaz	5
374 P. Bagú	5v-2v-2v	7 Niña Rubia	54 L. Muñoz	12
407 A. Bagú	5-5-3	8 Yokovamo	54 M. Santos	9
407 M. Oyaneder	6-3-9	9 Palquin	53 H. Galaz	11
407 M. Medina T.	2-5-6	10 Pingo Azul	53 G. Lizama	14
72 P. Medina	6h	11 Purranque	53 C. Leighon	2
291 A. Abarca	8-1-12	12 Cara Golf	51 R. Pérez	3
173 J. Melero	10	13 Palermo	50 M. Aranda	13
379 R. Lorca	4-9v-8v	14 Estribillo	49 N.N.	10

GRUPOS: 1 (1 al 5), 2 (6 al 9), 3 (10 al 14).

12a CARRERA, a las 20.05 horas. — 1.300 metros. — Índice 23 al 15. (1ª válida para la Triple N° 2).

410 P. Medina	1-7-11	1 Tandeo	56 C. Leighon	4
411 P. Inda C.	5-3-11	2 Jugado	56 N.N.	7
362 E. Inda S.	5-3-3	3 Tassulinha	55 R. Jacquez	6
279 E. Inda	1-1	4 To Be	55 N. Urrutia	8
411 P. Melej	7h-6-10	5 Artal	54 O. Jara	1
273 L. Urbina	11h-12h	6 Pelotón	54 G. Pinto	5
356 C. García	4	7 Rio Seco	54 N.N.	12
411 E. Inda S.	3-5-5	8 Catongo	52 N.N.	9
131 O. Silva	1-4	9 Hawker	51 G. Sandoval	11
396 O. Silva	3-8-6h	10 Troyanito	51 J. Romero	14
190 M. Sepúlveda	11h	11 Zacatal	51 Ch. Rojas	2
290 G. Melej	14-15	12 Lisava	49 L. Toro	3

353 S. Fuentes P. 6-2-5 13 Prometeo 49 J. Díaz 13
250 E. Zijl 8-16-11 14 Naval 48 N.N. 10
GRUPOS: 1 (1 al 4), 2 (5 al 9), 3 (10 al 14).

13a CARRERA, a las 20.35 horas. — 1.000 metros. — Índice 16 al 13. (2ª válida para la Triple N° 2).

381 A. Bagú	3v-1v-3v	1 Curiosity	55 O. Escobar	4
353 A. Abarca	3-7-6	2 Ego	55 E. Silva	15
395 L. Guerrero	5h-3h-4h	3 Gamboa	55 J. Carrasco	7
2766 S. Fuentes P.	13	4 Norski	55 L. Muñoz	6
2394 A. Abarca	14	5 Mochito	54 J. Vergara	8
411 M.A. Velarde	11-13	6 Sikkim	54 S. Soto	1
411 L. Herrera	11v-15	7 Black Bird	53 L. Salinas	5
249 O. González	5-3	8 Dosis	53 R. Miranda	12
239 J. Castro R.	9-1-1	9 Dulce	53 J. Ubillo	16
406 J.M. Sánchez	2-2-1	10 Hinano	53 M. Santos	9
409 E. Rodríguez	2-1v-2	11 Portrayer	53 J. Berrios	11
409 P. Inda C.	5-1-8	12 Flor de Tango	52 N.N.	14
249 E. Zijl	8-5-7	13 Jacobo	53 S. Zúñiga	2
395 O. Silva	5-5h-8h	14 Mazinger	52 J. Romero	3
409 P. Melej	4h-1-13	15 Pick	52 O. Jara	13
409 A. Padovani	8-7-12	16 Yaiti	52 N.N.	10

GRUPOS: 1 (1 al 5), 2 (6 al 10), 3 (11 al 16).

14a CARRERA, a las 21.05 horas. — 1.000 metros. — Índice 12 al 7. — (3ª válida para la Triple N° 2).

249 P. Bagú	10-2	1 Janana	55 P. Cerón	4
393 J.C. Pichara	14h-15h	2 Loncoven	55 G. Pardo	18
409 P. Polanco	14-16	3 Rabietita	55 C. Donoso	15
275 J. Inda M.	15h-15h	4 Teodoro	55 M. Santos	7
409 R. Serrano	1-13-11	5 Yerna	55 J.C. Silva	6
400 J. Walker	6-16h-3	6 Sanseverino	54 E. Silva	17
400 P. Inda C.	3-8-3	7 Bambolin	53 N.N.	8
409 J.M. Sánchez	10-6-15	8 Copioso	53 Ch. Rojas	11
293 V. Romo	2-1-4	9 Lactina	53 J. Berrios	5
75 G. Avila	14h-14h	10 Cabalgada	52 C. González	12
409 A. Carreño	4-7-7	11 Force	52 M. Santos	16
408 G. Melej	11h-13	12 Gamalero	52 N.N.	9
386 A. Bagú	10h-11h	13 Principada	52 J. Díaz	11
400 F. Pinochet	1-10-14	14 B. Lady	51 N. Vargas	14
400 M.A. Velarde	13-13	15 Copetina	51 R. Jara	2
400 R. Lorca	9-8-9	16 Beware	50 N. Toledo	3
309 A. Zamorano	6-9-6h	17 Larnaca	50 R. Pérez	13
170 O. Manso	3	18 Ninquihue	50 N.N.	10

15a CARRERA, a las 21.35 horas. — 1.000 metros. — Índice 30 al 17.

405 J. Inda	6-4-8	1 P. Bold	60 E. Silva	4
410 C. Tapia	6-12-8	2 Quipo	60 O. Escobar	18
362 E. Inda S.	3-6-2	3 Moira	59 R. Jacquez	15
410 G. Espinoza	2-1-3	4 Rumoroso	58 L. Salinas	7
366 E. Beuzenberg	1h-3-1	5 Abrupta	57 P. Cerón	6
410 P. Polanco	4-6-9	6 Agua Sola	57 R. Miranda	17
221 W. Robles	9h-13h	7 Napeco	56 N.N.	8
410 P. Melero	2-2-2	8 Picaporte	56 J. Barraza	1
2039 R. Serrano	Rp.	9 Rumano	56 P. Vega	5
221 R. Serrano	12-12h	10 Riscoso	54 J.C. Silva	12
410 E. Zijl	1-6-10	11 Catamarqueña	52 C. Donoso	16
252 P. Bagú	7-10	12 Chasca	52 J. Berrios	9
411 J. Walker	6-5-1	13 Convincente	51 J. Díaz	11
396 E. Vidal	2h-7h	14 Alipide	50 Ch. Rojas	14
249 P. Bagú	3-6-1	15 Kukusan	50 R. Pérez	2
411 A. Bagú	2v-5v-3	16 Marfileño	50 M. Santos	3
411 J.C. Pichara	5-1-7	17 Deslucida	49 N.N.	13
290 O. González	10-14	18 Baby Girl	48 O. Díaz	10



VIII



MOVEDIZO es uno de los protagonistas del homenaje que las autoridades del Valparaíso Sporting Club tributan esta tarde al Hipódromo Chile. El corredor, en la foto, acciona por los palos.

Se trata del premio VERANO

Un clásico para verlo en "traje de baño"

Santiago de Chile,
Viernes 22 de Febrero de 1985

LA NACION

Un premio para disfrutarlo en "traje de baño" atendiendo al nombre: clásico Verano. Un premio que con mayor propiedad debiera gozarse con "tenida de etiqueta" por la calidad de sus protagonistas.

Cinco fondistas, cinco historias diferentes que buscan afianzar una de las ocho vacantes nacionales del mitin Copa de Oro del Pacífico. Justamente los dos mil metros de este "Verano", Grupo II, asoman como un serio apretón a poco más de un mes de la gran cita de confraternidad chileno-peruana establecida para el veinticuatro de marzo en la elipse de Blanco Encalada.

VAQUERIZO es, indiscutiblemente, la figura en este pentágono estelar. Y aunque son malas sus dos últimas salidas a la pista nadie puede obviar toda su campaña previa que lo sindicó como ídolo invencible del verde. Ahora, en la plenitud de sus ricas condiciones locomotivas, es favorito y primer aspirante al triunfo.

VAMOS BIEN es el eterno batallador, en todos los grandes estelares del Club su nombre se ha inscrito para ganar o para figurar con el más pintado. Por aprontes, porque conoce el suelo, emerge como el más serio enemigo del pensionista de Oscar Silva.

Desde el Hipódromo Chile llega la amenaza para los nombrados en líneas superiores. Se trata de COBERTIZO, animal de extraordinaria campaña en arena, incluso segundo de Artigal en la versión limeña de la Copa de Oro. Su única contra es que debuta en el pasto. Es de una gran calidad. POALCO e INVENTO son los más nuevos en esto de las lides clásicas. El primero se labró su camino en arena con bastante paciencia y capacidad. El segundo encontró en la costa viñamarina el sendero propicio para responder al elogio de su trainer que siempre lo ha tenido por bueno.

El clásico "Verano", para disfrutarlo en "traje de baño".

Una cita que merece la mejor de nuestras galas.

Valparaíso Sporting Club (Viernes 22 de febrero)

1ª. CARRERA.— Premio "GUILLERMO DEL PEDREGAL" 1.400 metros.— A las 15.20 horas. 5ª Serie. Ind. 1 (1ª Triple N° 1)

294	E. Castro	11-12	1	AL BLACK 54 R. Olivos	7
320	E. Castro	9-9	2	POLUX 54 N.N.	10
58	R. Bernal A.	Reap.	3	BOSTONIA 54 H. Berrios	14
320	G. Reyes	11	4	ENCALADA 54 E. Guajardo	1
253	R. Jaque	12-14	5	EXPLAYADA 54 N.N.	16
300	L. Urbina	9-13	6	FASCIA 54 N.N.	11
295	H. Indo	15-12	7	FOSCARITO 54 R. Vargas	9
320	H. Espinoza	9-16	8	PAMPANERO 54 L. Valencia	15
229	G. Avila	Reap.	9	PILITA 54 C. González	2
375	R. Lora	4-5	10	ROLLIZA 54 N.N.	13
145	R. Serrano	Reap.	11	ROMERAL 54 P. Vega	6
295	W. Rables	4-15	12	SANTURRON 54 M. Santos	12
2737	O. Aliaga	Reap.	13	SISTEMATICO 54 J. Aliaga	4
295	R. Quiroz	10-10	14	TAJANTE 54 J. Hernández	5
280	L. Bernal	11-14	15	VALORADA 54 S. Azócar	3
227	O. Martínez	Reap.	16	VINCA MENOR 54 A. Vergara	8

EJEMPLARES SUPLENTE: Corral 1 con 2.

370 F. Hernández 4-8 17 MISS SALMON 54 J. Pailamilla

121c. O. Silva Reap. 18 LOGOS 54 N.N.

2ª. CARRERA.— Premio "JOSE LUIS GRANIER" 1.300 metros.— A las 15.55 horas. 3 años no ganadores. (2ª Triple N° 1)

371	A. Padovani E.	10	1	SEXY BOY 60 A. Jalil	7
318	N. Hadwa	9-11	2	TIO TAP 59 H. Berrios	10
318	L. Urbina	3-2	3	ANTEON 58 F. Carvajal	14
365c.	M. Oyaneder	Reap.	4	PIROPITO 58 N.N.	1
371	H. Urrea	15-12	5	PUREHUE 58 R. Geissler	16
371	I. Quiroz	9-9	6	ANTOLIN 56 J. Hernández	11
2620	S. Saloh	Reap.	7	NIVELAY 56 P. Durán	9
371	A. Bagú	4-4	8	PACTO 55 J. Poblete	15
371	O. Martínez	13-7	9	AVON 53 N.N.	2
301	A. Padovani E.	10-15	10	COICO 53 O. Muñoz	13
371	J. Bernal	3-2	11	CON PERMISO 53 C. Verdugo	6
371	G. Pombo	10-8	12	DUBLINITO 53 G. Pardo	12
318	J. Gálvez	5-6	13	FISHERMAN 53 H. Mena	4
318	O. Martínez	4	14	HUENO 53 S. Vázquez	5
379	J. Bernal	5-13	15	JAPON 53 V. Cáceres	3
318	R. Quiroz	7-8	16	P. ROSSO 53 R. Olivos	8

EJEMPLARES SUPLENTE:

371 R. Serrano 14-14 17 METODO 58 A. Vergara

371 L. Santos 14-15 18 PUNTAPE 54 V. Vázquez

3ª. CARRERA.— Premio "PEDRO DEL RIO TALAVERA" 1.000 metros.— A las 16.30 horas. 5ª Serie Ind. 1. (3ª Triple N° 1)

294	F. Hernández	15	1	CHUMITO 54 C. Verdugo	7
136	E. Guajardo	Reap.	2	FORONOMIC 54 J. Farfán	10
2236	J. Jara	Reap.	3	GUARDA 54 O. Muñoz	14
370	L. Bobadilla	7-7	4	JAGUAR 54 N.N.	1
316	E. Cortés	9-13	5	KAMANI 54 N.N.	16
	R. Bernal	15	6	LA GOYITO 54 N.N.	11
2567	C. Zúñiga	Reap.	7	LADY RED 54 H. Mena	9
316	P. Campos	8-5	8	LAMORDI 54 A. Gutiérrez	15
316	N. Hadwa	10	9	LEA 54 N.N.	2
322	L. Urbina	7	10	MILLANTATA 54 S. Pérez	13
316	A. Jaque	11	11	PINK LADY 54 N.N.	6
322	O. Aliaga	8	12	PRETTY DOLL 54 R. Ahumada	12
316	A. Jaque	15-12	13	QUIAPO 54 N.N.	4
370	E. Becar	4	14	REFULGENTE 54 M. Santos	5
257	J. Jara	12	15	STE. MIA 54 R. Soto	3
370	O. Silva	7-5	16	TROYANERO 54 N.N.	8

EJEMPLARES SUPLENTE:

375 H. Jara 6-8 17 AREÑERO 54 J. Castrillo

97c. E. Cortés Reap. 18 RELATIVA 54 J. Hernández

4ª. CARRERA.— Premio "GUILLERMO DIAZ OSSA" 1.000 metros.— A las 17.05 horas. 2 años no ganadores.

373	R. Bernal	3-7	1	CTO. CHINO 55 N.N.	7
373	L. Urbina	8	2	FERRIZO 55 H. Berrios	10
	O. Martínez	Deb.	3	OPUS 55 E. Guajardo	1
402c	R. Serrano	Reap.	4	SUCEDIDO 55 P. Vega	9
224	H. Indo	Reap.	5	AVISPIA 52 R. Vargas	2
373	H. Jara	5-6	6	CHILOTITA 52 R. Olivos	4
373	A. Padovani E.	3	7	BARUBENI 52 N.N.	6
373	A. Padovani C.	4	8	MESANATA 52 O. Muñoz	5
319	O. Martínez	2-2	9	PAGA ORO 52 F. Carvajal	3
2746ch	J. Leiva	Reap.	10	QUERIDA MIA 52 M. Santos	8

5ª. CARRERA.— Premio "DOMINGO S. HERRERA" 1.400 metros.— A las 17.45 horas. 5ª Serie. Ind. 8-1 (1ª Triple N° 2)

327	O. Martínez	4-9	1	MOUSO 57 S. Vázquez	7
375	A. Bagú	3-2	2	HASEPSUT 56 H. Berrios	10
380	H. Espinoza	1-7	3	PROTEGIDA 56 J. Hernández	14
(294)	O. Silva	1	4	SIFON 56 N.N.	1
379	N. Hadwa	4	5	SEÑALEJA 55 R. Olivos	16
325	E. Guajardo	5-13	6	YASHINA 55 P. Durán	11
325	E. Castro	13-16	7	SHARP KING 54 N.N.	9
302	O. Martínez	5-Rodó	8	TANIS 54 E. Guajardo	15
327	G. Pombo	10-4	9	PRETENDIENTE 53 G. Pardo	2
370	J. Bernal	13-2	10	RALATO 53 V. Cáceres	13
379	R. Lora	5-5	11	EMIR 52 E. Guzmán	6
375	M. Muscatt	3-4	12	ZORPADO 52 L. Valencia	12
370	J. Gálvez	5-3	13	GUYINHUE 51 C. Verdugo	4
320	H. Jara	7-6	14	DECTON 50 R. Vargas	5
303ch	E. Castro	Reap.	15	DIVERSO 50 M. Vergara	3
369c	M. Oyaneder	Reap.	16	MEKLENBURGO 50 N.N.	8

Ejemplares suplentes

380 J. Leiva 8-8 17 CLINICA 56 A. Jalil

370 O. Aliaga 8-10 18 CLOVER 50 J. Poblete

6ª. CARRERA.— Premio "GERMAN DEL PEDREGAL" 1.000 metros.— A las 18.25 horas. 5ª Serie. Ind. 6-2. (2ª Triple N° 2)

375	A. Carreño	8-3	1	BUENA ESPERA 55 N.N.	7
372	A. Bagú	13-6	2	G. SEASON 55 J. Poblete	10
325	G. Pombo	10	3	RINCONERA 55 C. Verdugo	14
264ch	N. Hadwa	Reap.	4	ROBERT 55 H. Berrios	1
375	F. Olave	12-11	5	CAMPANARIO 53 R. Soto	16
322	E. Guajardo	2-12	6	CAFETERA 52 J. Farfán	16
146	H. García	Reap.	7	CANALISTA 52 J. Pailamilla	9
375	J. Bernal	6	8	ESP. BUENA 52 N.N.	15
322	R. Lora	4	9	ILICITA 52 N.N.	2
322	O. Aliaga	7-14	10	PISTILO 52 R. Geissler	13
316	A. Padovani E.	3	11	ALLUMIERE 51 O. Muñoz	6
225	C. López	Reap.	12	CEIBO 51 R. Ahumada	12
300	E. Castro	14	13	HELENICA 51 N.N.	4
225	R. Muñoz	Reap.	14	MUSICALISTA 51 N.N.	5
375	J. Leiva	2-9	15	PROFANA 51 F. Arana	3
375	M. Muscatt	15-7	16	SAYUELA 51 N. Vera	8

Ejemplar suplente:

380 E. Guajardo 5-9 17 MIA CLAUDIA 54 P. Durán.

7ª. CARRERA.— Premio "CARLOS BELLO SILVA" 1.600 metros.— A las 19.05 horas. 4ª Serie. Ind. 15-5 (3ª Triple N° 2)

(379)	H. Jara	9-1	1	YASTA 58 S. Vázquez	7
263	E. Acevedo	1-2	2	GOLLERIA 56 F. Carvajal	10
374	L. Urbina	6-13	3	PARACHOQUE 56 A. Gutiérrez	1
379	C. Vázquez	5-10	4	DANTAM 54 S. Pérez	11
381	R. Allen	4-4	5	TAN NIÑA 54 J. Maira	9
379	C. López	4-7	6	M. N. YORK 53 M. Santos	2
321	N. Hadwa	2-2	7	COMODON 52 R. Olivos	13
381	G. Reyes	8-16	8	CREMOSO 52 L. Valencia	12
(297)	J. Bernal	1	9	HEY 52 S. Azócar	6
327	G. Pombo	3-2	10	JORGITO 52 J. Pailamilla	4
321	J. Gálvez	5-11	11	PODERIO 51 O. Jara	5
380	M. Muscatt	7-5	12	CONCENTRADO 50 N.N.	3
327	J. Gálvez	6-13	13	FINGAL 48 O. Muñoz	8

8ª. CARRERA.— Premio "SOC. HIPODROMO CHILE" 1.500 metros.— A las 19.45 horas. Clásico. Grupo II. Peso de Reglamento. Juego a ganador y dupla exacta.

336ch	T. Jacial	Reap.	1	MOVEDIZO 61 N. Urrutia	1
376	H. Jara	4-7	2	RABINO 61 J. Maira	2
376	O. Martínez	6-2	3	RAY BAN 61 E. Guajardo	4
259	C. Vázquez	8	4	TEMERIDAD 61 S. Vázquez	5
234	G. Silva	Reap.	5	DIBUJANTA 53 N.N.	3

9ª. CARRERA.— Premio "DIARIO LAS ULTIMAS NOTICIAS" 1.300 metros.— A las 20.20 horas. Clásico. Para productos de 3 años.

376	J. Bernal	3	1	ESCRUPULO 59 N.N.	7
(298)	O. Martínez	4-1	2	CHAMIZAL 57 S. Vázquez	1
378	O. Martínez	6-4	3	BUBU 56 N.N.	9
377	R. Chellev	7	4	CLANGO 56 N.N.	2
298	A. Padovani E.	2-3	5	MOSTAZO 56 M. Santos	6
(239)	A. Bagú	1	6	NAGASHIMA 55 E. Guajardo	4
2777ch	C. Urbina	Reap.	7	RUENTE 55 F. Carvajal	5
381	J. Gálvez	1-13	8	TONINO 55 J. Hernández	3
(372)	R. Chellev	3-1	9	PALMALU 52 N.N.	8

10ª. CARRERA.— Premio "CARLOS BRAGA OLID" 1.000 metros.— A las 21 horas. 3ª Serie. Ind. 25-10. (1ª Triple del Desquite). Se correrá con luz artificial.

378	O. Aliaga	4-8	1	GOLDEN WALD 61 J. Aliaga	7
326	C. Silva	4-3	2	L. LLANQUILHUE 57 A. Vergara	10
378	O. Martínez	1-9	3	RIO JANEIRO 57 S. Vázquez	14
60	L. Bernal	Reap.	4	SUCESIVO 56 N.N.	1
324	G. Silva	3	5	PEONCITO 54 E. Guajardo	16
381	P. Polanco	3-2	6	COMETIDO 53 F. Carvajal	11
326	J. Bernal	14-14	7	DESPOITICA 53 N.N.	9
321	R. Lora	0-7	8	D. CAMILA 53 E. Guzmán	15
(371)	O. Martínez	1	9	FOLDING 52 P. Durán	2
324	M. Segura	0-8	10	R. HUACHO 52 F. Arana	13
324	A. Bagú	4	11	BLACKBURN 50 J. Pailamilla	4
324	J. Bernal	0-9	12	EQUIDAD 50 N.N.	12
268ch	L. Santos	Reap.	13	RETORNO 50 N.N.	4
324	R. Allen	15	14	STRATOS 50 H. Mena	5
324	R. Maggi	5	15	FIDJI (Arg.) 49 N.N.	3
324	P. Campos	0-13	16	S. RUPEREZ 49 N.N.	8

EJEMPLAR SUPLENTE:

381 A. Padovani 2-10 17 SOLY SOL 52 O. Muñoz

11ª. CARRERA.— Premio "BENJAMIN GASMANN" 1.400 metros.— A las 21.40 horas. 3ª Serie. Ind. 25-14. (2ª Triple del Desquite). Se correrá con luz artificial.

374	J. Bernal	-8	1	CAROLINO 59 V. Cáceres	7
(380)	J. Bernal	1-1	2	EAST END 50 S. Pérez	10
326	M. Muscatt	15	3	SEGLAR 59 L. Valencia	14
(326)	N. Hadwa	3-1	4	MANOK 58 H. Berrios	1
378	L. Bernal	3-10	5	FAUX PAS 57 A. Jalil	16
378	R. Bernal A.	6-3	6	DESTAPE 54 S. Azócar	11
378	J. Bernal	11	7	MAITENCILLO 54 J. Maira	9
374	G. Reyes	11	8	CONDUENO 53 G. Pardo	15
326	F. Olave	3-12	9	QUELINDO 53 R. Soto	2
378	R. Muñoz	6-12	10	SART WIND 53 N.N.	13
(263)	H. García	9-1	11	SHARPARA 53 E. Guajardo	6
374	R. Serrano	4-7	12	POQ. ROPA 51 P. Vega	12
326	R. Allen	8-13	13	M. NOSTRUM 50 H. Mena	4
2679	J. Bernal	Reap.	14	SECRETERO 50 C. Verdugo	5
381	C. López	3-6	15	CRASO 49 J. Pailamilla	3
374	O. Martínez	10-9	16	PICHIDANGUI 49 J. Poblete	8

12ª. CARRERA.— Premio "JULIO PRADO A." 1.400 metros.— A las 22.20 horas. 4ª Serie. Ind. 13-9 (3ª Triple del Desquite). Se correrá con luz artificial.

299	J. Leiva	0	1	BALMORAL 55 A. Jalil	7
327	J. Leiva	0-10	2	PTO. TIBIO 51 F. Arana	10
326	R. Bernal A.	4-7	3	TEMPRANERA 55 F. Carvajal	14
137	F. Olave	Reap.	4	KURDISTAN 54 R. Soto	1
381	M. Muscatt	5-7	5	MATON 53 V. Cáceres	16
321	G. Pombo	4-8	6	MUY PILLO 53 G. Pardo	11
263	R. Bernal	13	7	ROSE CROIX 53 J. Maira	9
263	L. Urbina	12	8	ECONOMICO 52 H. Berrios	15
381	R. Quiroz	6-5	9	ESTOY LISTO 52 J. Hernández	2
321	G. Pombo	6-3	10	MARASQUIN 52 C. Verdugo	3
327	C. Miranda	9-14	11	SERENO 52 R. Olivás	16
301	L. Urbina	13	12	SIMONIA 52 A. Gutiérrez	12
408c	A. Bagu	Reap.	13	ULUA 52 S. Azócar	4
379	R. Allen	9-3	14	AGRACIADO 51 J. Pailamilla	5
380	D. López	6-3	15	CHIC 51 M. Santos	3
381	O. Salinas	2-9	16	DISTINGUIDITA 51 N. N.	8