Aumentaron a 3 Mil Toneladas Ayuda Alimenticia a Norte Chico

(Información en página 8)

Desde EE. UU. Llegaban a Chile Fardos de Dólares Falsificados

(Información en página 8)

Euforia en las Calles por el Gran Triunfo Demócratacristiano

(Información en página 7)

TIEMPO PARA SANTIAGO: Despejado.
TEMPERATURA DE AYER: Mínima, 11,9º C., a las 5 de la mañana. Máxima, 31º C., a las 16 horas.
PRONOSTICO: Nubosidades matinales en las costas del Norte Chico y Central, acompañadas de nieblas y lloviznas locales. Resto de las zonas Norte y Central, cielos casi despejados. Aumento de la nubosidad en la zona Sur, y lluvias moderadas a fuertes en el curso del día.

LA NACION

AÑO XLIX — SANTIAGO DE CHILE — MARTES 9 DE MARZO DE 1965 — PRECIO: Eº 0,20 — N.o 17.261

Edición de 18 páginas — En dos secciones

Crónica, Págs. 1 a 3 y . . . . . 6 y 8		Deportes, Págs. 11 y 12	
Redacción . . .	4	Hípica	13
Política	5	Social	15
Provincias . . .	9	Económicos . .	16
Cables	10	Teatros	17
		Magazine . . .	18

Profundo Impacto del Triunfo de Frei en la Prensa Continental

La victoria avasalladora de la Democracia Cristiana en las elecciones de diputados y senadores realizadas en Chile el domingo pasado, tuvo resonancia continental, y los resultados conocidos hasta la medianoche de ese día ocuparon la primera página de la mayoría de los principales diarios de América Latina.

Desde la elección del Presidente Eduardo Frei, la prensa latinoamericana se interesó profundamente por conocer los alcances de la primera victoria de la Democracia Cristiana en el continente. La necesidad de cambios en las estructuras económicas de los países del continente, esbozada en la Conferencia de Punta del Este y la decisión de las masas postergadas por alcanzar mejores niveles de vida, pusieron de relieve la urgencia de introducir estos cambios por una vía legal, de acuerdo con la tradición democrática.

Chile dio este ejemplo el 4 de septiembre de 1964, con el triunfo del Presidente Frei, y surgieron las interrogantes sobre el respaldo que el pueblo daría al programa ofrecido al país por su abanderado. La respuesta fue categórica.

REACCIONES

Los despachos de enviados especiales y de las agencias cablegráficas saltaron a las primeras páginas de diarios como "El Nacional", de Caracas; "El Tiempo", de Bogotá; "La Prensa", de Lima; "El Universal", de Bogotá; "El País", de Montevideo; "Jornal do Brasil", de Río de Janeiro; y todos los diarios de Buenos Aires.

La línea informativa señala que el respaldo popular al Programa del Presidente Frei es categórico, con mayoría absoluta en la Cámara de Diputados.

LA VICTORIA DEL GOBIERNO del Presidente Frei, en las elecciones del domingo, provocó una entusiasta reacción en todo el mundo. Esta se reflejó en las informaciones aparecidas en todos los diarios de América Latina, Europa y otros continentes en sus ediciones de ayer. Los corresponsales extranjeros destacaron la importancia de esta victoria del pueblo, canalizada a través del Partido Demócrata Cristiano y como un vigoroso y resuelto respaldo al Jefe del Estado. Las estaciones de televisión y las radioemisoras de todo el mundo tambien se sumaron en la tarea de destacar nuestras elecciones y el ancho campo de realizaciones que se abre al futuro de Chile. EN EL GRABADO, aparecen algunas de las primeras páginas publicadas en los rotativos más importantes de América. Esta demostración es elocuente y traduce el inmenso interés de todos los americanos por el proceso chileno.

NO SERA NECESARIO EL CARNET PARA LA TARIFA ESCOLAR EN LOS MICROS

(Información en página 6)

SNS LAS EMPRENDE CONTRA PELIGROSA RED DE FALSOS DENTISTAS

(Información en página 3)

COMIENZAN A LLEGAR DELEGADOS A CONGRESO CONTRA EL HAMBRE

(Información en página 6)

SINIESTROS LADRONES ROBARON AUTO-CARROZA

(Información en página 8)

Sepultadas Víctimas del Accidente Aéreo de Quemchi

MINISTROS DEL INTERIOR Y DEFENSA ASISTIERON A FUNERALES

(Información en página 7)

82 Diputados Dan Amplia Garantía a Democracia Cristiana en la Cámara

Tres senadores y 21 diputados obtuvo en la provincia de Santiago el partido de Frei.— Lista de los diputados electos el domingo en las veinticinco provincias del país

Un extenso cuadro sobre todos los diputados electos en el país, entregó el Ministerio del Interior ayer, el que damos a continuación:

AGRUPACION DEPARTAMENTAL 1ª ARICA, PISAGUA, IQUIQUE

PARTIDOS POLITICOS

Comunista 2
Luis Valente Rossi
Héctor Zepeda M.
Demócrata Cristiano . . 2
Pedro Muga
Samuel Astorga

2ª TOCOPILLA, EL LOA, ANTOFAGASTA, TALTAL

Radical 1
Eduardo Clavel A.
Comunista 2
Víctor Galleguillos
Hugo Robles R.
Demócrata Cristiano . . . 3
Juan Argandoña
Santiago Gajardo
Ernesto Corvalán S.
Socialista 1
Ramón Silva Ulloa

3ª CHAÑARAL, HUASCO, FREIRINA

Radical 1
Orlando Poblete G.
Demócrata Cristiano . . . 1
Raúl A. Barrionuevo

4ª LA SERENA, COQUIMBO ELQUI, OVALLE, COMBARBALA, ILLAPEL

Comunista 1
Cipriano Pontigo U.
Demócrata Cristiano . . 3
Arturo Valdés Phillips
Mario Torres Peralta
Marino Penna Miranda
Liberal 1
Hugo Zepeda Coll
Socialista 1
Luis Aguilera Báez
Radical 1
Clemente Fuentealba

5ª PETORCA, SAN FELIPE, LOS ANDES

Demócrata Cristiano . . 2
Eduardo Cerda García
Ernesto Iglesias Cortés
Socialista 1
Eduardo Osorio Pardo

6ª VALPARAISO, QUILLOTA

Demócrata Cristiano . . 8
Eugenio Ballesteros
Graciela Lacoste
Rubén Hurtado
Gustavo Cardemil
Alfonso Ansieta
Osvaldo Giannini
Jorge Santibáñez
Eduardo Sepúlveda
Comunista 2
Manuel Cantero
Luis Guastavino
Radical 1
Carlos Muñoz H.
Liberal 1
Gustavo Lorca

7ª SANTIAGO, PRIMER DISTRITO

Demócrata Cristiano . . 11
Luis Pareto
Mario Hamuy
Bosco Parra
Santiago Pereira
Fernando Sanhueza
José D. Scorza
Héctor Valenzuela
Vicente Sotta
Luis Maira
María Inés Aguilera
Wilna Saavedra
Conservador 1
Gustavo Monckeberg
Radical 2
Juan Martínez Camps
Carlos Morales Abarzúa
Comunista 8
María Maluenda
José Cademártori
César Godoy Urrutia
Socialista 1
Carmen Lazo

7ª SANTIAGO SEGUNDO DISTRITO

Demócrata Cristiano . 3
Alfredo Lorca Valencia
Blanca Retamal Contreras
Fernando Buzeta González
Comunista 1
Gladys Marín
Socialista 1
Laura Allende Gossen

7ª SANTIAGO TERCER DISTRITO

Demócrata Cristiano . . 3
Silvia Correa de Lyon
Sergio Fernández
Julio Silva Solar
Comunista 1
Orlando Millas
Socialista 1
Mario Palestro

8ª— SANTIAGO CUARTO DISTRITO

Demócrata Cristiano . . 4
Pedro Videla Riquelme
Carlos Demarchi K.
Andrés Aylwin Azócar
Juana Dip de Rodríguez
Comunistas 1
Juan Acevedo

9ª— RANCAGUA - CAUPOLICAN - CACHAPOAL

Demócrata Cristiano . . 4
Ricardo Valenzuela
José Manuel Isla Hevia
Manuel Rodríguez Huenuman
José Mc. ares Gómez
Comunista 1
Carlos Rosales
Socialista 1
Héctor Olivares S.

10ª— SAN FERNANDO - SANTA CRUZ

Demócrata Cristiano . . 3
Fernando Cancino Téllez
Fe. ando Sotomayor García
Fernando Valenzuela Labbe
Socialista 1
Joel Marambio P.

11ª— CURICO - MATAQUITO

Demócrata Cristiano . . 2
Mario Fuenzalida
Carlos Garcés Fernández
Socialista 1
Oscar Naranjo Arias

12ª— LONTUE - TALCA CUREPTO

Demócrata Cristiano . . 3
Emilio Lorenzini P.
Rodolfo Werner Inostroza
Gustavo Ramírez V.
Radical 1
Jorge Cabello Pizarro
Democrático Nacional . 1
Jorge Aravena Carrasco

13ª— CONSTITUCION-CAUQUENES - CHANCO

Demócrata Cristiano . . 1
Patricio Hurtado
Radical 1
Alberto Naudón Abarca
Liberal 1
Osvaldo Vega Vera

14ª— LONCOMILLA-LINARES-PARRAL

Demócrata Cristiano . . 2
Enrique Zorrilla Concha
Guido Castilla Hernández
Radical 1
Jorge Ibáñez Vergara
Socialista 1
Mario Dueñas

15ª— ITATA-SAN CARLOS

Demócrata Cristiano . . 2
Carlos Cerda Aguilera
César Raúl Fuentes V.
Radical 1
José Tomás Camus Foncea

16ª— CHILLAN-BULNES-YUNGAY

Demócrata Cristiano . . 3
Luis Martín Mardones
Gilberto Canales Canales
Alberto Jaramillo Bórquez
Radical 2
Osvaldo Basso Carvajal
Miguel Jarpa Vallejos

17ª— CONCEPCION TOME-TALCAHUANO

Demócrata Cristiano . . 5
Alberto Jerez
Manuel Valdés
Mario Mosquera
Mariano Ruiz-Esquide
Víctor Sbarbaro Campos
Radical 1
Iuberildo Jaque
Comunista 3
Galvarino Melo
Jorge Montes
Fernando Santiago

18ª— ARAUCO-LEBU-CAÑETE

Radical 1
Renato Leemermmann
Socialista 1
Fermín Fierro Luengo

19ª LAJA-MULCHEN-NACIMIENTO

Demócrata Cristiano . . 2
Pedro Stark Troncoso
Renato Emilio de Jara
Radical 1
Manuel Rioseco Vásquez
Comunista 1
Luis Tejeda Oliva

20ª ANGOL-COLLIPULLI-TRAIGUEN-VICTORIA-CURACAUTIN

Demócrata Cristiana . . 2
Carlos Sivori
Fernando Rosselot
Radical 1
Juan Rodríguez Nadruz
Partido Liberal 2
Patricio Phillips
Gabriel de la Fuente
Partido Socialista . . . 1
José Andrés Aravena

21ª LAUTARO - TEMUCO NUEVA IMPERIAL - VILLARICA-PITRUFQUEN

Demócrata Cristiano . . 5
Jorge Lavanderos Illanes
Constancio Suárez G.
Pedro Urra V.
Margarita Paluz R.
Pedro Alvarado P.
Radical 1
Samuel Fuentes A.
PADENA 2
Víctor González M.
Juan Tuma Masso
Liberal 1
Hardy Nomberg Roa
Conservador 1
Venancio Coñuepán

22ª— VALDIVIA-LA UNION RIO BUENO

Demócrata Cristiano . . 3
Luis Papic Ramos
Eduardo Félix Koening C.
Alberto Daiber
Radical 1
Inés Enríquez Froedden
Socialista 1
Hernán Olave

23ª OSORNO Y RIO BUENO

Demócrata Cristiano . . 2
Julio Montt M.
Mario Arancibia C.
Radical 1
Américo Acuña

24ª LLANQUIHUE Y AYSEN

Demócrata Cristiano . . 1
Narciso Irureta A.
Hernán Téllez S.
Socialista 1
Francisco Sepúlveda G.

25ª ANCUD-CASTRO QUINCHAO-PALENA

Demócrata Cristiano . . 1
Félix Garay
Conservador 1
Fernando Ochagavía
Radical 1
Raúl Morales Adriazola

26ª MAGALLANES - U. ESPERANZA - TIERRA DEL FUEGO

Socialista 1
Ernesto Guajardo

MARIA INES AGUILERA, que fuera activa secretaria de la desaparecida primera regidora del país, Irene Frei, fue ungida por voluntad del pueblo, diputado por Santiago. EN EL GRABADO, la líder demócratacristiana se dirige a sus simpatizantes y amigos desde las puertas de su casa, en calle Concha y Toro 35, anoche, luego de una manifestación por el triunfo obtenido el domingo.

Votos y porcentajes de votación obtenida por partidos políticos

PARTIDOS	VOTOS	%
A.—VANGUARDIA NAC. DEL PUEBLO	5.609	0,23
B.—CONSERVADOR	129.313	5,37
C.—RADICAL	308.583	12,80
D.—COMUNISTA	286.157	11,87
E.—ACCION NACIONAL	15.058	0,62
F.—COMANDOS POPULARES	3.144	0,13
G.—DEM. AGRARIO LABORISTA	23.761	0,99
H.—DEMOCRATICO	19.924	0,83
I.—DEMOCRATA CRISTIANO	989.626	41,06
J.—LIBERAL	242.155	10,05
K.—SOCIALISTA	237.081	9,84
L.—DEMOCRATICO NACIONAL	74.402	3,09
M.—INDEPENDIENTES	6.135	0,26
Votos NULOS	35.789	1,48
Votos EN BLANCO	33.401	1,38
TOTAL GENERAL	2.410.138	100,00

LIDER DEMOCRATACRISTIANO CON S. E.

EL PRESIDENTE DE LA REPUBLICA recibió ayer la visita de la directiva del Partido Demócrata Cristiano, encabezada por Jaime Castillo Velasco. La entrevista con el Jefe del Estado permitió a los dirigentes, analizar en detalle las proporciones del triunfo electoral alcanzado el domingo, que representa la mayoría absoluta en la Cámara de Diputados, con 82 parlamentarios y el triunfo de 11 candidatos a senadores. EN EL GRABADO, el Primer Mandatario y Jaime Castillo, presidente en ejercicio de la Democracia Cristiana, se abrazan sonrientes en el despacho presidencial.

BEN CASEY

BEN CASEY ACONSEJA:
LA TRANQUILIDAD DE MAÑANA SE OBTIENE CON EL ESFUERZO DE HOY
DEPOSITE SUS AHORROS EN LAS ASOCIACIONES DE AHORRO Y PRESTAMOS
DR. BEN CASEY

OPINA EL "NEW YORK TIMES":

El pueblo chileno demostró mejor juicio que muchos de sus dirigentes políticos

NUEVA YORK, 9 (martes). — (UPI).— El "New York Herald Tribune" comenta editorialmente el resultado de las elecciones parlamentarias chilenas, interpretándolo como un "extraordinario mandato" para que el Presidente Eduardo Frei realice su programa de reformas.

El artículo, titulado "Una victoria para Chile", dice que en septiembre de 1964 el electorado concurrió a las urnas para "votar contra el candidato de la coalición comunista-socialista antes que "por Frei", pero que el domingo el "voto fue decididamente por los demócratacristianos".

Agrega que la transformación de una actitud negativa en positiva "puede significar la diferencia entre el éxito y el fracaso en la búsqueda chilena de una alternativa ordenada, evolucionaria y democrática ante los extremos de las dictaduras comunista y militar".

"Al ganar la mayoría en la Cámara de Diputados (y llevar todos sus candidatos al Senado) —dice seguidamente— el Presidente Frei ha obtenido un extraordinario mandato para impulsar una política que los dirigentes de los partidos tradicionales (los mismos que lo habían apoyado para la Presidencia), intentaban frustrar. Y el mandato fue conferido, en gran medida, por miembros o simpatizantes de esos mismos partidos tradicionales."

El artículo concluye, expresando:

"En pocas palabras, el electorado chileno ha demostrado ser más consecuente y razonable que un buen número de sus dirigentes políticos. Tras llevar a Eduardo Frei al Poder, comprendió la justicia y prudencia de darle una oportunidad para ejercer las atribuciones de su cargo. El resultado concebiblemente puede brindar una respuesta a largo plazo a la amenaza comunista. En tal caso, el fruto de la elección parlamentaria sería una victoria no sólo para Frei, sino también para los chilenos, en su totalidad."

El "New York Times", también comenta el mismo tema, bajo el título "La Revolución Chilena", afirmando que la "categórica victoria del Partido Demócrata Cristiano del Presidente Frei en las elecciones parlamentarias que acaban de celebrarse en Chile confirma la opinión y la esperanza de que la nación tendrá lo que el Presidente llama "Revolución en libertad".

Agrega que tras el triunfo de Frei en los comicios presidenciales hubo dudas sobre la importancia que pudo tener el "voto meramente negativo de los conservadores contra la extrema izquierda", pero que "esta vez el Partido Demócrata Cristiano triunfó solo".

Declara el "Times" que el Mandatario chileno confundió a los peritos y organizadores de encuestas de opinión pública con la magnitud de esta victoria.

Resume luego el programa de reformas propuesto por Frei y alude a la oposición que despertó en el anterior Congreso, para concluir diciendo:

"La elección se describió con propiedad como una lucha entre la reforma y la tradición en Chile. La necesidad de una "revolución" es grande. La inflación, una elefantiaca terrateniente profundamente conservadora, un campesinado rural que vive en un estado próximo a la servidumbre. Una desesperante falta de viviendas, una explosión demográfica... Estos son los problemas que Chile puede abordar. Eduardo Frei es Presidente y los demócratacristianos dominan en el Congreso."

TELEVISION
Canal 9 - U. de Chile
13.30 Carta de Ajuste
13.45 Presentación
13.47 Telecine
14.20 Harrigan e Hijo
14.46 Boletín informativo
14.56 Fin de la emisión
19.45 Carta de Ajuste
20.00 Presentación
20.02 Boletín informativo
20.33 Telecine
20.35 Boletín informativo
20.40 Telecine
20.50 Pantalla noticiosa
21.05 Pájaros de acero (Miedo)
21.33 Mi marciano favorito
22.01 Boletín informativo

TELEVISORES GELOSO
GRAN PANTALLA RECTANGULAR DE 23"
GARANTIA Y SERVICIO TECNICO
ENTREGA INMEDIATA
AMPLIAS FACILIDADES
TELEMUNDI
CONDELL 1589 FONO 2367
VALPARAISO
DISTRIBUIDOR AUTORIZADO TELEMUNDI AGUSTINAS 698 FONO 31921
DISTRIBUIDORES GENERALES Bonacic y Cía Ltda. M. AUXILIADORA 937 PARAD. 6 G. AV.
DISTRIBUIDOR AUTORIZADO TELEMUNDI PROVIDENCIA 2131 FONO 569038

TELEVISION
Canal 13 - U. Católica
19.35 Huckleberry Hound
19.46 Rin Tin Tin (La caja mágica) (R)
20.10 Universidad del Norte
20.25 Canciones del Litoral
20.35 Pantallas del deporte
20.50 Cartas de España
21.00 En la hora del aperitivo
21.10 Iconografía y música
21.30 Pero es mamá quien manda (cambio de pareja y a bailar) (R)
22.00 El Reporter Esso
22.15 Este Lucho sabe mucho
22.35 Ben Casey (Los sábados cirugía)
23.30 Cierre de transmisión

Responderemos al Pueblo con la Misma Dignidad con que él nos Entregó su Apoyo y su Confianza

EL PRESIDENTE FREI CONTESTO DIVERSAS PREGUNTAS FRENTE A UN GRUPO DE CORRESPONSALES EXTRANJEROS QUE LO VISITARON EN SU DESPACHO DE LA MONEDA.– "COMO PARTIDO POLITICO, LA DEMOCRACIA CRISTIANA, DURANTE 30 AÑOS DE VIDA, NO HA TENIDO JAMAS TITUBEOS."– "EL TRIUNFO TAN IMPORTANTE DEL DOMINGO NO SE TRANSFORMA EN UNA VICTORIA PERSONALISTA O PARTIDISTA, SINO QUE ES REALMENTE UN INSTRUMENTO QUE NOS HA DADO EL PUEBLO PARA SERVIR A LA NACION ENTERA."– "ESTAMOS INTERESADOS COMO GOBIERNO, COMO CHILENOS, EN LA LUCHA POR LA PAZ MUNDIAL"

El Presidente de la República, Eduardo Frei, ofreció una conferencia de prensa para corresponsales extranjeros acreditados.

La reunión se realizó ayer en la antesala del despacho presidencial y en ella el Presidente respondió preguntas relacionadas con la posición de Chile ante América Latina, cuestiones internas y de política general.

La reunión tuvo especial importancia por ser la primera que concede el Presidente a un grupo de periodistas extranjeros luego del abrumador triunfo de su partido: el Demócrata Cristiano, en las elecciones del domingo. Este triunfo considerado en todo el mundo como una victoria personal del Jefe del Estado atrae especialmente la atención en estos momentos sobre la persona del Presidente.

La conferencia de prensa comenzó cuando se le preguntó al Jefe del Estado si había en su Gobierno el propósito de establecer una prioridad sobre las medidas urgentes que se han sometido a la consideración del Congreso Nacional, durante estos cuatro primeros meses de su mandato.

Dijo el Presidente Frei: "No puedo establecer una prioridad. En el Congreso hay varias materias que esperan ser consideradas y no requieren que lo sean una después de otras, sino que pueden ser tratadas simultáneamente en forma constitucional. En forma especial hago mensión de las Leyes Normativas que facilitan especialmente al Gobierno para realizar reformas en la Administración Pública... y establecer la Promoción Popular, el Plan Extraordinario de Viviendas, Reformas Sindicales, Convenio del Cobre, Convenio Eléctrico, Convenios Telefónicos (lo que se refiere a la creación de la Empresa Nacional de Telecomunicaciones, que está creada, pero que de acuerdo a nuestro proyecto facilita más al Gobierno para tomar determinaciones). La reforma al Código del Trabajo, la Nueva Legislación Sindical. Dentro de poco también enviaré al Congreso la Ley de Reforma Agraria."

"Estoy, asimismo, interesado en un proyecto que al parecer no es importante, pero que para mi Gobierno sí lo es y es aquel que trata sobre el fomento de las exportaciones."

"Sobre las materias que he señalado los nombrados son proyectos que envié durante diciembre, enero y febrero, que no han sido despachados, para los cuales, de acuerdo al sistema constitucional nuestro pediré urgencia en su despacho."

DOCTRINA Y REALIDAD

—¿Presidente, viajará usted a Estados Unidos, a Argentina u otros países americanos. Tiene proyectos sobre este punto?

—No. Hasta el momento, ninguno.

—Señor Presidente, la Democracia Cristiana fue durante 30 años un partido doctrinario, pero un resultado como el del domingo pasado lo transforma en un movimiento de tipo aluvional. ¿Está usted consciente de los peligros de esa transformación... y los dirigentes de la Democracia Cristiana estarían en condiciones de autolimitarse políticamente para no ejercer un Gobierno de tipo abusivo?

"Yo creo que un partido es doctrinario —respondió S. E.—. Un partido político es doctrinario; pero no sólo se mantiene en el terreno teórico porque evidentemente la base de nuestro pensamiento es una ideología como la de todos los movimientos mundiales; pero, al mismo tiempo, implica un concepto de la realidad nacional y de la factibilidad de la aplicación de esas ideas en medios determinados y su adaptación al medio. El Partido Democrata Cristiano ha tenido una representación parlamentaria que ha concretado durante muchos años muchos de sus puntos de vista en proyectos de ley. Y al llegar al Gobierno, después de la campaña electoral, esa campaña nosotros no la planteamos sólo en una base doctrinaria, sino que sobre la base de un programa concreto, realizado de acuerdo con la realidad histórica, con las posibilidades financieras, con los recursos humanos, en una palabra, con todos los elementos con los cuales se construye una política. Nosotros hemos llegado al Gobierno con ese programa, y creo que hay conciencia en el país, y, por lo demás, la elección del domingo lo demuestra, de que estos proyectos que tradujeron las metas y objetivos que nos habíamos trazado para aspirar al Gobierno nos revelan que nosotros no sólo estábamos trabajando en un plano doctrinario, sino en un plano absolutamente concreto."

"Naturalmente que un triunfo, como usted lo llama aluvional, siempre tiene riesgos. En la vida, todo tiene riesgos. Hasta cruzar una calle y mucho más cruzar una etapa histórica de un país. Pero nosotros estamos perfectamente convencidos de la realidad, de lo que el país nos impone, pero, al mismo tiempo, estamos absolutamente claros de la necesidad de realizar estas transformaciones en Chile y que éstas no sólo estén expresadas en buenos deseos, sino que, repito, en un programa concreto y en proyectos concretos que el país conoce y que el Parlamento y la opinión pública tienen en su poder."

FUE EL TRIUNFO DE TODO CHILE

"Respecto al riesgo de que un partido tan poderoso pueda llegar a imponer una realidad política desde un punto de vista no democrático me parece que es un riesgo que no existe. Por varias razones. Primero, por el fundamento doctrinario que nos ha inspirado. Segundo, por la garantía que dan nuestros 30 años de vida política en que no hemos tenido jamás titubeos en nuestra posición democrática. En tercer lugar, porque la tradición y la naturaleza del país no lo permitirían. Y en cuarto lugar, porque nosotros estamos plenamente conscientes, como lo dije el domingo, que un triunfo de esta importancia no se transforma en un triunfo personalista o partidista, sino que es un instrumento que nos ha dado el pueblo para servir a la nación entera."

"Por lo demás, el hecho de que un Gobierno tenga una mayoría homogénea, que le permita realizar estas transformaciones no puede significar un peligro para la democracia, porque cuando el señor Johnson triunfa en Estados Unidos, el Partido Democrata no implica un riesgo para la democracia, sino que significa un buen funcionamiento de esa democracia, porque lo lógico es que el Gobierno tenga un acuerdo con el Ejecutivo y el Congreso. Es lo normal. Igual cosa ocurre, supongo en Inglaterra, donde prácticamente existe un sistema bipartidista (a pesar de que hay tres partidos). Y allí en Inglaterra el triunfo de un partido no significa que éste conduce desde el Parlamento y el Gobierno al país con una uniformidad de criterio, tanto la política interna como la externa. Porque lo mismo ocurre en la mayor parte de las democracias bien organizadas, y, al revés, en un momento dado, puede ser más peligroso para la democracia que el pueblo elija un Gobierno, y que éste no tenga dentro del Congreso la mayoría suficiente para poder realizar lo que ha propuesto al país, y lo que el país espera de ese Gobierno."

"En consecuencia, yo veo en esta elección un afianzamiento y un perfeccionamiento de nuestra democracia, y no un peligro."

"He oído por ahí algunos argumentos señalando como un peligro que un partido llegue tan fuerte, que le dé la mayoría al Gobierno. A mí me parece que éste es un argumento bastante anacrónico, y hasta diría yo sin fundamento racional alguno."

—"Por lo demás, tanto el Presidente de la República como su Partido están conscientes que el Gobierno de Chile es para servir al país y no para realizar una política sólo en beneficio de una persona o de un partido."

—"Señor Presidente —se le preguntó—, ¿Ud. esperaba un triunfo tan arrollador en las elecciones parlamentarias?"

—"Sinceramente, no. Esperaba un gran triunfo pero no de la magnitud del que obtuvimos."

LA INTEGRACION AMERICANA

Respondiendo el Presidente Frei a una pregunta sobre la política chilena de colaboración con los países latinoamericanos, dijo:

—"Respecto a este punto, usted sabe que yo para poder concretar estas ideas le dirigí una carta a los cuatro dirigentes máximos de los organismos máximos que están actuando en América Latina. Me refiero a Raúl Prebish, cuya situación en las NN.UU. es de todos conocida; al señor Mayobre, de la CEPAL; al señor Sanz de Santa María de la Alianza para el Progreso y al señor Felipe Herrera del Banco Interamericano de Desarrollo. ¿Por qué he procedido así? Yo creo que desgraciadamente en nuestros países hay que evitar hasta la sombra de una suspicacia y yo quería que esos hombres, que no pertenecen a una expresión de una política interna, que son respetados y considerados, al dirigir organismos internacionales a los cuales han adherido todas las naciones de América latina podrían ellos señalar un programa concreto de acción para lograr estos objetivos. Esta posición de ellos estaría libre de la suspicacia que pudiera significar que un Mandatario de un país pudiera aparecer como dando iniciativas más allá de lo que otros desearían. Esta carta que yo he enviado a estos distinguidos latinoamericanos ha encontrado de su parte un gran eco, y tengo entendido que dentro de los próximos días me van a entregar a mí y a todos los Presidentes Latinoamericanos una respuesta que puede servir de base para una acción muy definida. Por otra parte varios Presidentes de Latinoamérica, me han escrito en relación a esa carta (yo les envié copia de la misma), manifestándome su entusiasmo y su acogida. Quiero señalar que entre ellas las más calurosas son las del Presidente del Perú, Fernando Belaúnde; y una de extraordinaria importancia que me entregó sólo hoy el Embajador de Argentina, enviada por el Presidente Arturo Illia, cuyo texto se publicará en los próximos días en la prensa chilena y continental".

—"Por eso yo estimo que América Latina está en vísperas de tomar algunas decisiones importantes respecto al camino de la integración. Yo, por lo demás, estoy convencido que es tan fuerte el fundamento racional histórico y práctico de esta posición que las fórmulas, inevitablemente, se encontrarán y se pondrán en marcha."

"A mí me parece que cuando hay una convicción más o menos extensa y profunda, que responde realmente a una realidad, las fórmulas rapidamente se encuentran. Yo creo que ese es el caso de América Latina en estos momentos."

FOMENTAREMOS LA EXPORTACION

Un corresponsal preguntó al Presidente sobre la posición de su Gobierno en la industria chilena y la ayuda oficial que se proporcionará a ella.

"Yo creo que el régimen de franquicias existentes en Chile ha llegado a ser extraordinariamente variado y a prestarse a muchos inconvenientes. Sin embargo, yo creo que el país necesita franquicias para algunas actividades, más bien dicho estímulos. Así por ejemplo, en todo el campo de la exportación nosotros necesitamos recurrir a los mismos procedimientos que emplean la mayor parte de los países exportadores del mundo. Ustedes saben perfectamente bien que en los países industrializados hay una serie de medidas y leyes que permiten a los Gobiernos favorecer la actividad exportadora liberada de impuestos y dando determinadas franquicias y estímulos. Yo creo que nuestro país debe aplicar medidas semejantes, porque para nosotros es de vital importancia el fomento de la exportación."

"En seguida mi Gobierno considerará como muy fundamental el mantener algún tipo de franquicias. Esto no significa iguales a las existentes para el desarrollo de las actividades de la producción nacional que el Estado esté fundamentalmente interesado en estimular. En tercer término, nosotros estamos también decididos a reglamentar disposiciones que permitan el estímulo de todas las actividades que permitan la construcción de viviendas populares en el país."

FRANQUICIAS SI, PERO BIEN PROGRAMADAS

"En este sentido, usted sabe que en Chile existen disposiciones que requieren algunas modificaciones. Fundamentalmente, nosotros mantendremos y señalaremos al Congreso una legislación tendiente a estimular la construcción de viviendas populares, asimismo, de algunas zonas que tienen algunas leyes especiales con relación a su alimentación, franquicias de tipo alimentario, que el Gobierno también tendrá que considerar."

"En una palabra, el régimen de franquicias, tal como está, es desordenado e inconveniente. Muchas de las leyes, con las debidas modificaciones, destinadas a estimular la exportación, la producción o actividades como la vivienda popular, el Gobierno tendrá que considerarlas y enviar al Congreso esas ideas oportunamente.

"Por lo demás, la supresión de esas franquicias aduaneras comienza a regir el 1.o de enero del próximo año, y, en consecuencia, estamos nosotros con el tiempo suficiente para poder legislar sobre esta materia en forma adecuada."

"Igualmente, es muy importante para nosotros todo lo que se refiere al estatuto del inversionista, que, nosotros creemos, en líneas generales, es muy útil, y mantendremos y dictaremos un estatuto del inversionista, de acuerdo a las necesidades del país.

Luego, el Presidente habló sobre principios generales de su Gobierno, con respecto a una política exterior.

"Nuestro programa es muy claro. Tiene diversas metas. Es difícil en una breve conferencia de prensa hacer todos los alcances. Pero yo diría en líneas fundamentales, en un plano filosófico y primero, que nosotros estamos interesados en la lucha por la paz mundial y entregaremos nuestro apoyo decidido a las NN. UU. y dentro de nuestro continente al sistema interamericano. Podemos tener muchas ideas respecto a cómo modificar y perfeccionar estos organismos, pero somos decididos sostenedores de ello."

"En segundo término, nosotros reconocemos la realidad latinoamericana. Somos partidarios naturalmente de que todo el sistema se base en el respeto a los tratados, a las bases jurídicas establecidas, que creemos que garantizan la paz y dan la fórmula para que nuestro continente pueda vivir pacíficamente."

"Dentro de Latinoamérica somos partidarios decididos de la integración económica y de una progresiva integración de tipo político. Estamos, asimismo, conscientes que pertenecemos a la realidad del continente americano y que queremos mantener un régimen de convivencia, de asociación y de amistad entre Norte e Hispanoamérica, América Latina. Sabemos que el sistema hispanoamericano necesita reformarse. Que sea un sistema que realmente represente una real asociación de pueblo y un sistema bien balanceado de derechos y obligaciones."

"En seguida, nosotros somos partidarios de mantener relaciones con todos los países del mundo. No creemos que las relaciones diplomáticas y comerciales puedan depender de las posiciones ideológicas, salvo cuando el país estime que otros puedan amenazar la paz y sean un peligro para la vida del continente o para su vida democrática".

"Tenemos especial interés en mantener nuestros vínculos con Europa porque esta América Latina, al fin y al cabo, fue descubierta y formada y ha vivido en íntima relación ideológica y espiritual con Europa".

"Naturalmente tenemos interes en tener relaciones con todo el mundo sin otra limitación que el interés del país y la causa de la paz. Es por eso que las hemos reanudado con varios países del mundo socialista".

"Presidente, ¿hay planes concretos entre Chile y la Unión Soviética de comercio, de carácter científico, técnico, cultural?".

"Sin duda. Desde el momento que hemos reanudado relaciones, es porque nos interesa tener relaciones con ese país, de carácter cultural y especialmente de carácter económico".

Se le preguntó al Presidente, si existen algunos propósitos definidos sobre la posición que Chile mostrará en la reunión de Cancilleres que se realizará próximamente en Río de Janeiro.

"Estamos estudiando proposiciones que el Canciller chileno presentará en esa oportunidad, evidentemente muy importante. Antes de hacer las proposiciones trataremos de llegar a acuerdo mediante consultas previas con otros Gobiernos latinoamericanos. No quisiéramos llegar a la Conferencia de Río a presentar (perdóneme la expresión) en esa conferencia voladores de luces. Nos interesa si llegar a acuerdos con los demás países del hemisferio de tal manera que logremos conclusiones concretas y prácticas que son las que necesitamos, mucho más que declaraciones. América Latina está un poco enferma de declaraciones y muy hambrienta de hechos".

Otras preguntas de esta reunión del Presidente con los corresponsales extranjeros fueron:

"¿Ha considerado su Gobierno la posibilidad de entablar relaciones con China comunista o de propiciar la entrada de esta nación en las NN. UU?"

"No. El problema aún no lo hemos considerado".

"Presidente, en algunos diarios se recordaba a raíz de la elección del domingo que en la época del Presidente Ibáñez se produjo un fenómeno igual. Un apoyo a su Gobierno. Se dijo también que esa mayoría a Ibáñez se desintegró después. Sabemos que la situación ahora no es así. Es distinta. Pero en todo caso queremos una declaración suya al respecto".

"Me alegro que la opinión aquí sea que las cosas ahora son distintas. Coincido naturalmente con ello. Recuerdo que al entrar una vez Roosevelt a la Casa Blanca le preguntaron los periodistas americanos si podría resumir la experiencia de su vida pública tan impresionante y de tanta influencia en Estados Unidos. Y contestó con una sola frase: "No repetir". Yo creo que las cosas no se repiten. Así debe ser".

Al final de la entrevista el Presidente expresó:

"Les agradezco su presencia en esta elección. Yo como chileno he quedado impresionado de la actitud de nuestro pueblo. Ustedes han visto aquí como la propaganda se ha ido perfeccionando. No han habido letreros molestos. Todo ha sido más sobrio."

GRAN DIGNIDAD

"La dignidad con la cual el pueblo ha ejercido su derecho, la serenidad y al mismo tiempo, la cultura, llama la atención. Al mismo tiempo —como decían que la cédula era complicada— el pueblo ha expresado que no era así. La cultura con que votó lo demuestra. Yo creo que el uno por ciento o el uno por ciento y fracción de votos nulos es un porcentaje bajísimo que habla elocuentemente de la alta preparación cívica de nuestro pueblo. **Y creo que de todos los pueblos, porque cuando se les da la oportunidad de manifestarse lo hacen siempre con dignidad e inteligencia."**

Por eso yo estoy cada día más convencido que la Democracia, cuando es realmente auténtica, esto es cuando el pueblo puede expresarse, es un proceso que siempre marchará bien. Y siempre marcha bien... Ustedes comprenden que no es difícil que sea yo quien lo diga ahora, pero es que siempre lo he dicho, aún cuando me ha ido mal."

GRAN LECCION

"Yo creo que una de las grandes lecciones que nos ha dado nuestro país a nosotros, que somos Democracia Cristiana, es justamente que no nos entregó un triunfo prematuro, que treinta años fueron necesarios para recibir el mandato popular. Treinta años son una gran cosa, primero porque este pueblo necesitó probar la gente, y segundo, porque la gente nuestra necesitó aprender, y así, el pueblo en su sabiduría, supo la hora en que nos podía brindar la oportunidad. Ahora nos toca a nosotros responder. Ojalá lo podamos hacer con la misma dignidad con que el pueblo lo ha hecho."

EL PRESIDENTE DE LA REPUBLICA dio ayer una conferencia de prensa a los periodistas extranjeros que se encuentran en la capital para informar sobre las elecciones parlamentarias. EN EL GRABADO un aspecto de esta reunión, a la que también concurrieron los corresponsales de las agencias informativas extranjeras acreditadas en la capital.

CON TRECE SENADORES CONTARA AHORA LA DC

Los demócratacristianos pasan ahora a tener doce de sus representantes en el Senado, de acuerdo con los resultados de los comicios del domingo, a los que se suma Tomás Pablo, de la Séptima Agrupación Provincial.

En las cuatro agrupaciones que se renovaban, los liberales perdieron cuatro senadores; los conservadores uno y los radicales tres.

El domingo pasado correspondía renovar —de acuerdo con lo establecido en la Constitución— los senadores de cuatro de las nueve agrupaciones provinciales del país. En esta oportunidad hubo una elección complementaria en la III Agrupación, Valparaíso-Aconcagua, para llenar la vacante registrada a consecuencias de la designación de Radomiro Tomic como Embajador en los Estados Unidos.

Las Agrupaciones en las que se realizó elección, de acuerdo con lo anterior, fueron la Segunda (Atacama-Coquimbo), la Tercera (Valparaíso-Aconcagua), la Cuarta (Santiago), la Sexta (Curicó-Talca, Linares y Maule, y la Octava (Bío-Bío, Malleco y Cautín).

SEGUNDA AGRUPACION.— Los actuales senadores son (hasta el 21 de mayo próximo): Isauro Torres y Humberto Alvarez, radicales; Hugo Zepeda Barrios y Hernán Vide la Lira, liberales, y Alejandro Chelén Rojas, socialista. Postulaban a la reelección: Hugo Zepeda y Alejandro Chelén Rojas. Resultaron electos: Ignacio Palma Vicuña (10.242 votos) y Alejandro Noemi Huerta (26.157), demócratacristianos; Hugo Miranda Ramírez (11.799), radical; Julieta Campusano (13.643), comunista, y Tomás Chadwick (7.904), socialista. En esta Agrupación la DC ganó dos representantes; los comunistas uno y los socialistas uno. Perdieron: los liberales dos, y los radicales, uno.

TERCERA AGRUPACION. (Complementaria): Benjamín Prado, DC; 175 mil 807 votos; Ana Eugenia Ugalde, independiente, 71 mil 706 votos.

CUARTA AGRUPACION.— Los actuales senadores son: Bernardo Larraín, conservador; Angel Faivovich, y Roberto Wachholtz, radicales, y Luis Quinteros Tricot, socialista. El quinto cargo correspondía a Eduardo Frei, Presidente de la República. Postulaban a la reelección: Faivovich y Quinteros Tricot. Resultaron electos: José Musalem (226.510), Tomás Reyes (126.261), y Rafael Agustín Gumucio (115.310), demócratacristianos; Carlos Altamirano (68.033), socialista, y Volodia Teitelboim (117.998), comunista. En esta Agrupación la DC. ganó dos representantes (ya tenía uno); los comunistas uno y los socialistas mantuvieron el que tenían. Perdieron: los radicales, dos; los conservadores, uno.

SEXTA AGRUPACION.— Los actuales senadores son: Luis Felipe Letelier, conservador; Eduardo Alessandri, liberal; Rafael Tarud, socialista; Carlos Vial, independiente, y Ulises Correa, radical. Resultaron electos: José Foncea (15.109), Raúl Gormáz (3.192) y Patricio Aylwin (38.584), demócratacristianos; Raúl Juliet (8.144), radical, y Rafael Tarud (26.484), socialista. En esta Agrupación la DC ganó tres representantes; los socialistas mantuvieron el que tenían. Perdieron: los liberales, uno, y los independientes, uno.

OCTAVA AGRUPACION.— Los actuales senadores son: Julio Durán, radical; Gregorio Amunátegui, ex liberal; Edgardo Barrueto, liberal; Julián Echavarría, demócratacristiano, y Galvarino Palacios, socialista. Resultaron electos: Renán Fuentalba (45.312), Ricardo Ferrando (14.691) y José García (1.614), demócratacristianos; Julio Durán (23.851), radical, y Luis Fernando Luengo, padenista (16.348). En esta Agrupación, los DC ganaron dos senadores (tenían uno); los radicales mantuvieron el que tenían. Perdieron: socialistas, uno, y liberales, uno.

EXCLUSIVO:

SNS denuncia actividades de Escuelas Dentales "brujas"

Autoridades del Servicio Nacional de Salud combatirán ilegal ejercicio de la profesión de laboratorista dental y cirujano dentista.— Escuelas privadas constituyen un engaño para los interesados.— Centenares de personas formulan denuncias al Médico-Jefe de la Sección Profesiones Médicas y Paramédicas del Servicio

Drásticas medidas adoptarán autoridades médicas del Servicio Nacional de Salud, para impedir el ilegal ejercicio de la profesión de dentista y, a la vez, terminar con el engaño de que son víctimas centenares de personas que se inscriben en cursos "para laboratoristas dentales".

El Médico Jefe de la Sección Profesiones Médicas y Paramédicas del SNS, manifestó que, además de producir un grave perjuicio a las personas que se matriculan en los mencionados cursos, esta situación está siendo un verdadero problema de salud pública. Explicó:

—Las escuelas que, a través de avisos de prensa, ofrecen la formación de profesionales laboratoristas dentales, falsean sus informaciones, otorgando títulos que no son válidos. Y, estas personas que han sido víctimas del engaño —por razones propias de subsistencia— tienen que desempeñar clandestinamente la profesión, incluso, desarrollando labores propias de un destista profesional.

Indicó que, en comunicaciones recibidas por el Colegio de Dentistas y la Asociación de estos profesionales, se ha denunciado a las autoridades sanitarias competentes, la existencia de las "escuelas brujas".

Sostuvo, por otra parte, que centenares de personas engañadas han concurrido hasta su despacho, solicitando trabajo y, al comprobar que no están autorizados para ejercer labores propias de dentistas, descubren el engaño de que fueron víctimas.

DENUNCIA PUBLICA

En declaraciones formuladas a LA NACION, el doctor Gustavo Illanes, expresó: "La Sección Profesiones Médicas y Paramédicas de la Dirección General del SNS, debe hacer presente a la opinión pública que los avisos publicados en diversos diarios por un denominado Instituto Técnico Profesional, que ofrece matrículas para su Escuela de Laboratoristas Dentales, con profesorado titulado en el SNS, incurren en propaganda falsa y engañosa.

Sostuvo que el SNS no autoriza profesores para la enseñanza de aquellas técnicas, tergiversándose la facultad que posee de autorizar el ejercicio de la profesión de Laboratorista Dental, conforme con lo dispuesto en el Código Sanitario y el Reglamento respectivo.

EL REGLAMENTO

El Reglamento del Código Sanitario establece que para conceder el Servicio tal autorización, los interesados deben acreditar, entre otros requisitos, competencia mediante certificado expedido por el Consejo General del Colegio de Dentistas de Chile. Y este organismo, a su vez, para tales fines, somete a los postulantes a exámenes de conocimientos, teóricos y prácticos.

Y agregó el doctor Illanes: "Por consiguiente, conforme con la legislación respectiva, los certificados o diplomas otorgados por la escuela mencionada o cualquier otra, no tienen validez para acreditar competencia y obtener la autorización legal que permite ejercer la profesión de Laboratorista Dental.

A LOS INTERESADOS

Por otra parte, el Médico Jefe de la Sección Profesiones Médicas y Paramédicas, previene a los interesados que las actividades de los laboratoristas dentales está supeditada al ejercicio de la profesión de los cirujanos-dentistas, y muy en especial a quienes se dedican a trabajos de prótesis.

—En esta forma —dijo—, las expectativas de trabajo están en estricta relación con la demanda en la especialidad de prótesis. Si se considera que en el momento actual hay en el país un laboratorista por cada 6,5 dentistas —relación bastante estrecha y que se irá haciendo cada vez menor, a causa de la desproporción entre el número de nuevos laboratoristas dentales que se autorizan cada año, y el porcentaje de dentistas que se titulan— las futuras expectativas de trabajo y situación profesional serán mayormente inciertas.

LA NACION
Empresa Periodística LA NACION fundada el 14 de enero de 1917 — AGUSTINAS 1269
TELEFONO: 82222 — CASILLA 81 — D.
PRESIDENTE DEL CONSEJO Y DIRECTOR: Jenaro Medina. Domicilio, Agustinas 1269.
REPRESENTANTE LEGAL: Ellert Herud Meier. Domicilio, Agustinas 1269.

Engañando al referee

—Escuchaste lo que grita la hinchada.. A lo mejor él entra en sospecha.

Nueva etapa para Chile

En septiembre Chile votó un programa de renovación eligiendo Presidente de la República al hombre que se había identificado con ese programa y con esa intención renovadora. Ubicado ya el Presidente Frei en la Primera Magistratura del país, el pueblo, que anhelaba la realización de ese programa, debía darle las herramientas legales que le permitiera llevarlo a cabo sin obstrucciones entorpecedoras. Consecuente con este imperativo, el pueblo le dio al Presidente la posibilidad de realizar su programa concediéndole la mayoría absoluta del Poder Legislativo. Los sectores políticos opuestos al programa presidencial y que incluso hicieron su campaña sobre la base de una oposición cerrada a los propósitos del Presidente, fueron derrotados por la voluntad popular en la elección parlamentaria reciente. Los comicios del 7 de marzo han venido a ratificar la decisión del electorado de septiembre, demostrándose la elección parlamentaria del domingo como la complementación natural y lógica de lo que el pueblo había resuelto al conceder antes sus sufragios abrumadoramente mayoritarios al señor Frei.

Con esto se ha entrado en una nueva etapa de nuestra vida política en la que, ya superada una larga jornada electoral y existiendo un cuadro claro de fuerzas, sólo cabe abocarse al trabajo constructivo en beneficio del país entero, por encima de antagonismos que no sería oportuno aumentar ni avivar.

Dirigiéndose a la multitud de partidarios que celebraba el triunfo electoral, pero también igualmente a todos los chilenos, el Presidente Frei expresó palabras de estímulo y concordia.

"Yo sé —dijo— que hoy comienza una etapa de trabajo profundo para que podamos derrotar la inflación, para dar trabajo, moneda estable, para hacer justicia a los pobres y a los campesinos; para impulsar el desarrollo económico... Este país va en camino de constituirse en ejemplo de nuestra América y el mundo, de cómo en Latinoamérica, en la libertad y el respeto al derecho, están haciendo una nueva sociedad entre todos los hombres, las mujeres y los niños para encontrar la dignidad en sus vidas, el acceso a la cultura, a los bienes y a la civilización moderna".

Estas son las metas que ahora tiene el pueblo y, en el esfuerzo por realizarlas, está la nueva etapa que Chile comienza a vivir desde ahora.

Dimensión internacional de una victoria

por RICARDO GELCIC

La elección del domingo pasado fue un acto revolucionario del pueblo que apeló a las vías legales establecidas por la Constitución, de acuerdo con la filosofía de la Revolución en Libertad, para darse un Parlamento verdaderamente representativo que haga realidad su imperiosa necesidad de cambios profundos en la estructura socio-económica del país.

Después del 7 de marzo el cuadro político de Chile ha sufrido una variación sustancial que es preciso interpretar en sus reales y enormes proyecciones.

Los partidos tradicionales, que se llaman a sí mismos históricos, pero de historia local, nacional, han sido arrinconados por decisión de la voluntad ciudadana, emergiendo con vigoroso ímpetu una colectividad que pertenece a la historia mundial de la segunda post-guerra, y con mucho menor fuerza los partidos marxistas, correspondientes también a un movimiento internacional.

Este hecho determina, por encima de consideraciones de otro orden, que las luchas políticas en Chile han desbordado el marco de las acciones meramente localistas para participar en el cuadro general de la política contemporánea. Tal circunstancia es una consecuencia inevitable de la interpenetración del mundo moderno y, lejos de lamentarla, debe ser saludada como un síntoma de que Chile deja de ser una provincia aislada del mundo para incorporarse como un elemento vivo a la historia de nuestro tiempo.

Los sectores que en Chile quisieran aislarse a las exigencias de la historia contemporánea y encerrarse fronteras adentro, como quería Portales, demuestran con esta actitud su posición inactual y estática, de espaldas al interés de las grandes masas nacionales y a la fuerza dinámica de las líneas directrices de la historia moderna.

Lo que está sucediendo entre nosotros es el reflejo de una eclosión universal de pueblos, una suerte de remecimiento geológico de las capas profundas de una humanidad postergada que aspira a emerger al sol que brilla para todos.

Frente a este reclamo universal por un orden social más justo que permita la realización integral de cada hombre, Chile está ofreciendo su propia respuesta original y creadora.

A ello se debe la atención mundial que ha despertado la gestión gubernativa del Presidente Frei y la esperanza con que los pueblos de Latinoamérica contemplan esta experiencia nuestra como una alternativa para la redención del Continente.

La enorme mayoría lograda por el Partido Demócrata Cristiano, sin precedentes en la historia política de Chile, es la Revolución en Libertad en marcha, que comienza desde ahora la construcción de una patria nueva.

EN SERIO Y EN BROMA:

Correspondencia presidencial

Por ART BUCHWALD

El otro día el Primer Ministro soviético Aleksei Kosygin dijo que había invitado al Presidente Johnson a visitar Moscú, pero que no había recibido contestación a su carta. El mismo día George Reedy, secretario de prensa de la Casa Blanca, quien es conocido por los corresponsales en Washington como "el señor NO", negó que el Presidente había recibido alguna invitación escrita del Premier ruso.

Hace unas semanas el Secretario General de las Naciones Unidas, U Thant, dijo que había enviado al Presidente un plan para la paz. En este caso Reedy negó también que el Presidente había recibido tal plan.

Lo único que puede deducirse de todo ésto es que alguien está interviniendo en la correspondencia presidencial. Y si yo fuera el Presidente, estaría furioso al respecto. Y exclamaría:

"Llámenme al Director General de Correos al teléfono... Gronousky, le habla el Presidente. Parece que no estoy recibiendo toda mi correspondencia..."

"¿Están usando, quiénes le escriben, el número de código postal correcto?"

"¿Cómo voy a saberlo? Pero el Premier Kosygin dice que me envió una invitación para ir a Moscú hace dos meses y, que yo sepa, todavía no ha llegado".

"Si no la envió por correo aéreo, todavía puede estar en un barco".

"Estoy seguro de que la envió por aéreo, o no habría hablado tanto sobre ésto".

"Bueno, si la envió por aéreo, probablemente fue por vía al aeropuerto Kennedy en Nueva York. Estamos teniendo algunas dificultades para traer el correo de ese aeropuerto".

"Pero no podría haber tardado dos meses..."

"Bueno, una vez que la carta llega a la ciudad de Nueva York, tiene que ser dirigida a Washington y enviada otra vez al aeropuerto. Probablemente esto es lo que la ha retrasado".

"¿Y cuánto va a tardar?"

"El problema es que acabamos de automatizar las oficinas postales de Nueva York y la cosa no está trabajando bien en éstos momentos. Podría tardarse un día a seis meses, según esté trabajando el computador".

"Gronousky, quiero preguntarle algo y deseo una respuesta franca. ¿Es que usted está vigilando mi correspondencia?"

"Excuse, ¿qué dice, señor Presidente?"

"Quiero saber si su Departamento está vigilando mi correspondencia..."

"No estoy en libertad de decirlo, señor Presidente. No podemos dar los nombres de las 24.000 personas cuya correspondencia es vigilada, porque podríamos dañar a personas inocentes".

"No me haga cuentos de informes senatoriales, Gronousky. ¿Están vigilando mi correo?"

"No puedo decírselo, señor".

"¿Por qué no?"

"Estoy bajo un juramento de orden ejecutiva que me prohibe revelar los nombres de personas cuya correspondencia es vigilada".

"Pero yo fui quien firmó esa orden. YO SOY EL EJECUTIVO".

"Sí, es cierto. Bueno, entonces creo que puedo decírselo. Temo que tenemos que vigilar su correspondencia".

"¿Por qué, voto a los Pedernales?"

"Bueno, usted ve, señor Presidente, uno de nuestros inspectores vio esta carta, con la marca postal de Moscú, y luego uno de nuestros traductores notó que tenía la dirección del Premier ruso como remitente. De modo que todos nos hemos estado preguntando por qué un ciudadano norteamericano recibe una carta del Premier soviético, y nos pareció que era mejor investigar..."

"No era sino una invitación para visitar la Unión Soviética".

"Lo sabemos, señor Presidente".

"¿Cómo lo saben?"

"Tenemos una máquina de rayos ultravioletas que permite leer a través del sobre".

"Bueno, es mejor que me envíe la carta inmediatamente".

"Sí, señor Presidente. Entre paréntesis, ¿desea también la de U Thant?"

Digno de Destacarse

AHORA SE PUEDE AVANZAR

"Consideramos que los resultados de la elección implican la urgencia de obtener la aprobación del proyecto de Promoción Popular y de ponerlo en práctica en el plazo más breve, de suprimir las franquicias tributarias; de establecer el impuesto patrimonial, etc.

Convencidos de que la única alternativa real, el único camino justo de la revolución chilena es el señalado por los partidos del FRAP, creemos que es posible avanzar, incluso en las condiciones de este Gobierno, con el impulso de las masas, para lograr siquiera en parte los cambios de verdad que con tanta consecuencia y nitidez Chile exige".

Diario "EL SIGLO", editorial.

VOLUNTAD DE CAMBIOS

"El cambio del cuadro político nacional fue considerado como la expresión de la voluntad poderosa de cambios que alienta en Chile, por la Comisión Política del Partido Comunista. En una declaración expresa que "determinadas circunstancias históricas han hecho coincidir este acontecimiento con el auge electoral de la democracia cristiana". La Comisión Política del Partido Comunista destaca que el ascenso democristiano barrió con los sectores políticos que no tienen vigencia ante los imperativos de la época, pero que no ha afectado ni podría afectar al movimiento popular, el otro vencedor de esta jornada".

Diario "ULTIMA HORA", comentario.

EL PAIS PIDIO CAMBIOS

"El país pidió en los comicios de ayer que los cambios ofrecidos se hagan efectivos en forma pronta y sin compromisos con los intereses imperialistas, oligárquicos y feudales".

Diario "ULTIMA HORA", editorial.

VEREMOS LO QUE HAGA LA DEMOCRACIA CRISTIANA...

"La Democracia Cristiana nos ha aventajado por un amplio margen de votos, pero será necesario ver si en definitiva es capaz de romper las barreras del retraso de nuestro país a través de medidas simplemente reformistas..."

CARLOS ALTAMIRANO, senador socialista electo.

PERO AMPUERO SIGUE VIENDO A LA DERECHA...

"...la Derecha se está vaciando en la Democracia Cristiana... Esto determina la existencia de un Gobierno de Derecha encarnado en el PDC y una oposición de Izquierda en el FRAP..."

RAUL AMPUERO, senador socialista.

Y "EL DIARIO ILUSTRADO" VE SOBERBIA...

"Esta esperanza ha permitido que el partido de Gobierno llegue electoralmente a su cenit político. Y este hecho... le entrega a la Democracia Cristiana una responsabilidad extraordinaria que debe asumir con un criterio extremadamente realista y sin soberbia".

"EL DIARIO ILUSTRADO", editorial.

UN TRIUNFO PARA LA PATRIA.

"El Gobierno, los partidos y sus hombres no son para servir ni a un partido, ni a un gobierno ni a un hombre. Estos triunfos que da el pueblo son para servir a la patria y para servir a todo el pueblo."

EDUARDO FREI, al agradecer a las multitudes.

Un comentario desde París

Le Monde
C.C.P. 4070-23 Paris
5, rue des Italiens, PARIS (9e)

Entre las repercusiones que ha tenido en la prensa mundial el resonante triunfo de la Democracia Cristiana en las elecciones del 7 de marzo, cabe destacar los conceptos editoriales del influyente diario francés "Le Monde".

Después de referirse a los obstáculos que le opuso un Parlamento hostil, donde sus proyectos de Gobierno encontraron tenaz resistencia, el diario "Le Monde" dice: "La nueva y destacada lección de civismo dada por los chilenos a toda América Latina ha desbaratado los cálculos interiores y exteriores. Frei, disponiendo de una mayoría absoluta en el Congreso, tiene ahora las manos libres para saltar de la teoría a la práctica y tratar de realizar esta experiencia de "la revolución en libertad", que se propone cambiar las estructuras económicas y sociales arcaicas de Chile sin adoptar las medidas radicales del socialismo cubano".

"La experiencia chilena —agrega "Le Monde"— será seguida con una extrema atención por todo el continente americano. Ella constituirá un "test" de las verdaderas intenciones del Gobierno de Washington en América Latina y podrá, si triunfa, representar una alternativa al esfuerzo democrático, que desde hace dos años fracasa, a pesar del plan de la Alianza para el Progreso".

Grado 12

Mi colega Jorge Prat tenía razón. El domingo hubo un terremoto grado 12.

Sismólogo

Integración latinoamericana

Cuando en algunos años más se escriba la historia del proceso de integración económica —y política— de la América Latina, nadie podrá desconocer el impulso dado a ese proceso por el actual Mandatario de Chile, el Excmo. señor Eduardo Frei.

A él corresponde el honor de haber hecho un llamado sin precedentes a todos los Gobiernos de América, para que depongan aun los más legítimos intereses nacionales, en aras de la integración de la unidad hemisférica; a él también, el de haber sugerido a los países que se desprendan de parte de su propia soberanía nacional, para delegar su ejercicio en un organismo supranacional que vele, con atribuciones ejecutivas, por acelerar el proceso de la integración latinoamericana; a él, en suma, el de haber preconizado fórmulas nuevas, audaces, dinámicas, cuando la marcha misma de la ALALC hacía pensar que la unidad latinoamericana había caído en un punto muerto del que era poco menos que imposible salir.

En otras palabras, el proceso de la integración latinoamericana está indisolublemente unido a la actitud y a la política latinoamericana del actual Gobierno chileno.

Como un eco o una proyección de esa política, se efectuó en Viña del Mar una reunión del Comité Latinoamericano de Integración Eléctrica Regional (CIER), donde se reunieron los representantes de seis países del cono sur de América Latina (Argentina, Bolivia, Brasil, Chile, Paraguay y Uruguay), que si bien tuvo objetivos limitados, como los de preparar la agenda para el nuevo Congreso Latinoamericano de Integración Eléctrica Regional, en el hecho proyectó su acción sobre la integración eléctrica misma de la región.

Esto significa, en otras palabras, que dentro de un lapso prudente, las fuentes productoras de energía eléctrica estarán unidas a través de grandes redes de distribución primaria en todo este rincón de América Latina, para hacer que su potencialidad creadora no esté al servicio de país determinado, sino de toda la región.

Esto es extraordinariamente promisorio.

Chile auspicia, sin reticencias ni reservas, todo plan que tienda a estructurar, para un futuro próximo o lejano, la base económica de la nueva Comunidad de Naciones Latinoamericanas; y bien sabe que en ese proceso integracionista, el desarrollo de las fuentes de energía eléctrica tiene un lugar de preeminencia.

No hay industrialización posible sin electrificación.

No hay elevación posible del standard de vida de los pueblos, sin electricidad.

Alguna vez se dijo, y con razón, que es perfectamente posible medir el grado de prosperidad de los pueblos por el número de Kwh. que consumen.

Eso lo sabe Chile y lo sabe el actual Gobierno.

Por eso, a través de sus representantes en la Comisión que se reunió en Viña, dio el mayor impulso posible a todo programa que conduzca, a corto plazo, hacia la integración de la industria eléctrica latinoamericana, en la convicción de que éste no será sino un primer paso en la integración de otros sectores de la economía regional, como la industria siderúrgica, la automotriz, la de los transportes, etcétera.

La reunión de Viña del Mar no puede haberse realizado bajo mejores auspicios, y aun cuando ella tiende concretamente sólo a la elaboración de una Carta Constitutiva del Comité y a la preparación de la Agenda del próximo Congreso, es obvio que sus proyecciones rebasan con mucho esos estrechos límites para proyectarse sobre todo el futuro panorama económico de América Latina.

Ayuda a países en desarrollo

por ERNEST ATKINSON

La ayuda económica bilateral dada por el Gobierno británico a los países en desarrollo durante 1964, sumó 174.400.000 libras, contra 139.000.000 en 1963. La señora Bárbara Castle, Ministro británico de Desarrollo Ultramarino, subraya que en tal suma no está incluida la ayuda militar ni la proporcionada a varias instituciones de cooperación, a cuyos fondos Gran Bretaña hace substanciales contribuciones.

La señora Castle expresa que la ayuda multilateral a los países subdesarrollados en 1964 se calcula en 16.000.000 de libras esterlinas. De este total, 13.000.000 de libras corresponden a cuotas a organizaciones internacionales, y 3.000.000 de libras a otras formas de ayuda, como, por ejemplo, al proyecto de la cuenca del Indus y asistencia a la población civil en el Congo.

En la Cámara de los Comunes se ha dado segunda lectura, sin oposición, a la Ley sobre Desarrollo Ultramarino, que hace disponibles otros 70.000.000 de libras esterlinas para fines de desarrollo y bienestar en los territorios dependientes de Gran Bretaña.

La señora Castle —que propuso dicha segunda lectura— expresó que, justamente con sumas sobrantes acarreadas de gestión anterior, tal Ley proporciona 95.000.000 de libras para donativos y 40.000.000 para préstamos durante el período quinquenal hasta marzo de 1970.

La Ministro agregó que esto permite a dichos territorios planificar su desarrollo más efectivamente que en el pasado.

Dicha ley refleja fielmente el espíritu de las discusiones efectuadas en la Conferencia de las Naciones Unidas sobre Comercio y Desarrollo, y coadyuvará a que Gran Bretaña responda al llamamiento de dar a las naciones necesitadas una participación más adecuada del desarrollo mundial.

Finalmente, la señora Castle agregó: "Algunas personas quizá digan que no estamos en condición de hacerlo. Tenemos innumerables problemas económicos que confrontar, y ciertamente es verdad que estamos atravesando un período de dificultad económica.

"Ahora bien, este país pasaba por una época aún más crítica cuando, en 1940, se aprobó la primera ley sobre Desarrollo y Bienestar Colonial. Todos estuvimos de acuerdo entonces que una de las cosas por las que luchábamos era una vida mejor para toda la humanidad."

CHARLAS DE NATHANAEL YAÑEZ SILVA:

Nuestro ambiente electoral

Eran las diez y media de la mañana del domingo, día de elecciones, que en mi niñez eran bravas: palos, laques, bofetadas, por lo menos; y por lo más, hasta robos de urnas. Pero esa mañana del domingo pasado, en el Liceo Victorino Lastarria, se diría que aquello era un refectorio de convento, todo el mundo en su puesto esperando su turno para sufragar, una paz, una tranquilidad; la gente, o sean, los sufraguistas, formados como en un cuartel, silencio, apenas humeando uno que otro cigarrillo, y la gente salía de la oficina de informaciones, completamente instruida en lo que debía hacer, para no dudar, para no equivocarse, atendida por varios señores muy amables que le trataban a uno como si estuviese en una visita diplomática.

¡Admirable!

Eso de la cédula complicada o la cédula mal hecha, como decían con mala fe electoral algunos individuos, eran cosas resueltas con suma amabilidad por esos señores encargados de la instrucción del sufraguista.

A mí me tocaba la mesa N.o 52, en los bajos del edificio. Todos me indicaban cuál era el sitio en que estaba, dándome el paso con suma cortesía. Eso de las carabinas y los portadores de ellas, eran, en este caso, artefactos decorativos, nada más. Apenas se me vio, se abrió el libro de anotaciones. Allí estaba mi sitio para firmar: Nº 136, y firmé. Se me pasaron dos cédulas: una color crema desvanecido, de Diputados, y la otra de coqueto color almendro florido, ligeramente rosado, de los senadores, dándome nuevas explicaciones.

Yo había leído en un diario, posiblemente en este mismo, que alguien advertía que primeramente se extendiese la cédula en todo su ancho y largo, se mirara, y después se procediese a hacer la cruz del nombre preferido. Comprendo muy bien ahora la advertencia: los diputados que recién entran a su período, poco conocedores del mecanismo parlamentario, tienen una cédula pálida, color de hoja de otoño, de allá en abril; pero los senadores, ya conocedores del ambiente, la tienen color rosa, porque conocedores de todo aquello, saben ruborizarse, tomando sus rostros ese color de flor de almendro que recién nace a la vida, que va poco a poco tomando su madurez, y por eso todo aquello es rosa, porque se ha pasado lo peor, y ahora se espera lo mejor...

¡Qué sabia advertencia el extender la cédula antes de poner la cruz, para darse cuenta de todo eso! Esos dos colores de la cédula, son dos páginas de historia, y tienen para el efecto un poco de coquetería en su tono dulce y amable. Lástima que la cabina en que se opera en secreto, se parezca a esas toilettes de campo, de puertas desvencijadas y de tableros viejísimos. No todo ha de ser completo.

Cuando yo hice la cruz consabida a mis dos nombres, diputado y senador, me dio tristeza tener que echarlos a la urna, porque me habría gustado conservar la cédula, como recuerdo, por si alguna vez se ponía en duda mi opinión: abrir el cartoncillo pálido y luego abrir el rosa, y decir, éste es mi voto. ¿Lo duda Ud.? Lo guardo como un escapulario... Ante esa reliquia, no cabría duda alguna.

SUPER MARKET

ESTRATEGIA

Para regresar al ci[illegible] tel de Bonn, desde do[illegible] se había arrancado [illegible] soldado pidió ayuda [illegible] cierto civil que pa[illegible] por allí. El civil no [illegible] le ayudó a escalar el [illegible] ro, sino que tambié[illegible] dio consejos para no [illegible] rirse al pasar por los [illegible] quetes de vidrios que [illegible]

protegían. Cómo agra[illegible] cimiento, el soldado [illegible] regaló un cigarro ante[illegible] saltar al otro lado. Al [illegible] siguiente, el general [illegible] zog, pasando revista a su [illegible] guarnición, se detuvo [illegible] lante del soldado y le [illegible] volvió el cigarro, dic[illegible] do simplemente: "G[illegible] cias, no fumo."

LA HERENCIA DE DODGE

Cuando el año pa[illegible] falleció Horace Do[illegible] dueño de la célebre [illegible] brica de autos, su he[illegible] cia fue disputada en [illegible] su quinta (y última) [illegible] posa, la ex actriz Gr[illegible] Sherwood, y la madre [illegible] industrial. Finalmen[illegible] ambas llegaron a [illegible] acuerdo amistoso. La [illegible] posa aceptó conforma[illegible] con 9 millones de dó[illegible] res. No está mal desp[illegible] de todo.

CAÑA BUENA

Todos los pescado[illegible] deben estar agradeci[illegible] al ingeniero Sam Co[illegible] vers: ha inventado un[illegible] caña de pescar eléctri[illegible] El aparato funciona so[illegible] suelta y recoge la lí[illegible] a impulsos eléctri[illegible] provenientes de una pe[illegible] queña batería. Todavía [illegible] no se conocen los resul[illegible] tados prácticos de es[illegible] invento.

ENGLISH SPOKEN

La Unión de Chofe[illegible] de Taxi de Barcelona [illegible] inaugurado una escue[illegible] especial, donde su[illegible] miembros pueden apre[illegible] der gratis el francés, in[illegible] glés y alemán. Esto se[illegible] virá para entenderse co[illegible] los turistas extranjero[illegible] que no hablan castellano.

R.I.P. a la Derecha

Cuando se escribe sobre los muertos, sobre todo sobre los muertos recién muertos, hay que hacerlo con el debido respeto que se merece la majestad de la muerte.

Lo haremos, pues, como lo aconsejan la costumbre y la buena educación.

La recién fallecida Derecha cayó en realidad abatida por el cansancio de los años. Fueron muchos los que vivió rodeada por el esplendor de su opulencia, y su sistema digestivo acusó con irremediables quebrantos su excesiva inclinación al hartazgo gastronómico.

Es posible que en el curso de su larga existencia haya hecho muchas cosas, y entre éstas, quizás, algunas buenas. Pero la verdad es que su recuerdo yace largo tiempo sepultado bajo el peso de la Historia y ya nadie quiere volver por ellas.

Los escasos deudos que deja la Derecha se contarán, desde ahora, con los dedos de la mano. Como los infantes delicados y espectrales de esas viejas dinastías que rechazan el riego de sangre nueva, vivirán, hasta que a su vez mueran, en la opulenta soledad de sus mansiones, rememorando el brillo de un pasado esplendor definitivamente desvanecido.

Quien alimente respecto de la Derecha la peregrina idea de su resurrección cometerá un error. Un error muy explicable y humano. Pero en todo caso un error.

La Derecha ha muerto de muerte natural. Sin violencias ni estertores. Como correspondía a su condición tan distinguida.

Recomendable sería echar sobre ella una piadosa paletada de tierra porque, después de todo, bien muerta está.

Sinubé

El diputado Mario Hamuy Berr obtuvo la más alta mayoría en las elecciones del domingo, con más de 45 mil sufragios, en el Primer Distrito de Santiago. Señaló que esta victoria era la expresión popular de respaldo al programa del Presidente Frei.

"EL PROGRAMA DEL PRESIDENTE FREI ES AHORA EL PROGRAMA DE TODO EL PUEBLO"

Dijo el diputado Mario Hamuy, elegido con la más alta mayoría en Santiago.— "La voz multitudinaria del pueblo dio su veredicto designando a sus representantes en el Congreso para hacer realidad sus aspiraciones de progreso y justicia"

Mario Hamuy Berr, candidato a diputado por el Primer Distrito de Santiago, de la Democracia Cristiana, obtuvo la primera mayoría en ese sector, con 45.503 sufragios, en las elecciones parlamentarias del domingo.

La letra I, que correspondía a la Democracia Cristiana, totalizó en el Primer Distrito, 153.228 votos, eligiendo once diputados. En consecuencia, fue gracias a la alta votación de Mario Hamuy, que su partido logró tan elevada cuota de parlamentarios.

LA VOZ DEL PUEBLO

Entrevistado por nosotros, el candidato triunfante expresó: "La voz multitudinaria del pueblo emitió su veredicto. En septiembre del año pasado había elevado a la Primera Magistratura a un hombre que prometió realizar un programa de renovación. Algunos votaron entonces por ese hombre tan sólo para evitar la posibilidad de que triunfara el candidato adversario, pero dijeron que no suscribían su programa. Falto de una mayoría parlamentaria, el Presidente Frei quedaba entregado a la buena voluntad que demostraran las demás colectividades políticas para apoyar sus iniciativas de bien público.

"Esta buena voluntad no se hizo presente.

"El pueblo, sin embargo, había dado el triunfo al Presidente Frei en la esperanza de que su Gobierno lo redimiera de las oprobiosas condiciones en que lo tenía sumido un sistema social caduco y despiadado. Algunos sectores, enemigos de cambios profundos que podían perjudicar sus intereses, fueron ciegos y sordos para percibir ese clamor popular. Otros grupos políticos que propiciaban cambios inspirados en ideologías diferentes, actuaron con taimada puerilidad, negándose a prestar su apoyo a un Gobierno que en cada una de sus actuaciones procuraba el beneficio del país entero...

"... Cuando el pueblo advirtió la inflexible voluntad del Presidente Frei de mantener su programa de Gobierno al margen de toda componenda y negociación adoptó ese programa como suyo y, contra la oposición de los demás partidos, le entregó su apoyo generoso e incondicional.

"...Desde antenoche, el programa del Presidente Frei y del Partido Demócrata Cristiano ha dejado de ser sólo el programa de un gobernante y un partido, para convertirse en el programa de todo un pueblo, dueño ya de una meta que alcanzar.

"Anteayer este pueblo eligió sus representantes para que cumplan desde el Poder Legislativo las aspiraciones nacionales de progreso y justicia, que son en esta hora la mayor riqueza de Chile y la prenda más segura de su mejor destino."

José Domingo Escorza agradece a los trabajadores

José Domingo Escorza Olmos, diputado demócratacristiano electo por el Primer Distrito, nos ha enviado una comunicación en la que agradece el apoyo prestado a su postulación por los diversos sectores de trabajadores, lo que hizo posible su triunfo.

En especial la gratitud de Escorza va hacia sus compañeros de labores, los trabajadores ferroviarios.

ENTRE LOS ROSTROS nuevos que se verán en la Cámara a partir del 21 de mayo próximo, figura el de Santiago Pereira Becerra, dirigente sindical de amplia trayectoria gremial, que el domingo último fue elegido por el Primer Distrito. Santiago Pereira es un antiguo militante del Partido Demócrata Cristiano. EN EL GRABADO, Santiago Pereira saluda al Presidente Frei luego del triunfo del 4 de septiembre, en cuya elaboración tuviera destacada participación.

"LA ELECCION REVELO EL DIVORCIO ABSOLUTO DE LA OPINION PUBLICA CON LOS PARTIDOS TRADICIONALES"

Jorge Prat, ex candidato senatorial y ex Ministro de Estado, enfoca en una declaración pública resultados de los comicios del domingo último.— "Tendremos una experiencia nueva en Chile, y yo hago votos muy sinceros para que ella sea ampliamente favorable al país", expresa.— El respaldo dado al Gobierno por el electorado nacional "importa expresar un deseo claro de que en Chile se pueda gobernar sin transacciones"

El ex Ministro de Estado y ex candidato a senador por Santiago, Jorge Prat Echaurren, emitió ayer una declaración pública en la que expresa su opinión de los comicios del domingo último y hace, al mismo tiempo, una interpretación de la victoria de resonancia mundial obtenida en las urnas por el Gobierno del Presidente Frei.

Primeramente, el señor Prat señala que la opinión pública del país ha demostrado, una vez más, su anhelo de cambiar los equipos políticos tradicionales por fuerzas nuevas. Seguidamente, acota que el país ha dado un respaldo decisivo a la Democracia Cristiana, "entendiendo así darlo al Presidente de la República". También señala que ello "importa expresar un deseo claro de que en Chile se pueda gobernar sin transacciones". En su declaración, el señor Prat da a conocer su temor de que los chilenos se dividan en dos frente irreconciliables: la Democracia Cristiana, por un lado, y los partidos marxistas, por el otro.

Damos a continuación el texto de la declaración de Jorge Prat:

"Esta elección señala una renovación profunda en la política chilena. La opinión pública ha demostrado, una vez más, su anhelo de cambiar los equipos políticos tradicionales por fuerzas nuevas, que han prometido imprimir al Estado un ritmo de dinamismo y progreso.

El país ha dado un respaldo decisivo a la Democracia Cristiana, entendiendo así darlo al Presidente de la República. Ello importa expresar un deseo claro de que en Chile se pueda gobernar sin transacciones. Yo pensé y sigo pensando que es mejor reformar el sistema constitucional vigente para que sea posible esta forma constructiva de gobernar, antes de recurrir a la experiencia peligrosa de un partido mayoritario o único. Tendremos, pues, una experiencia nueva en Chile, y yo hago votos muy sinceros para que ella sea ampliamente favorable al país.

Se ha confirmado en estos comicios, el grave riesgo que significa para el país, la división de los chilenos en dos frentes irreconciliables: la Democracia Cristiana, por un lado, y los partidos marxistas, por el otro, que con tanta insistencia advertimos a la ciudadanía en nuestra campaña.

Los resultados electorales revelan también el divorcio absoluto de la opinión pública con los partidos tradicionales, que han visto disminuida ostensiblemente su representación parlamentaria en todo Chile y, especialmente, en algunos puntos donde su gravitación era intensa, como Valparaíso.

La votación que he obtenido como candidato a senador en la provincia de Santiago, la estimo satisfactoria, aún cuando no corresponde a las expectativas cifradas.

Partiendo de la nada, en tres meses de campaña, sin demagogia, sin apoyo de los partidos, sin parlamentarios, hemos logrado una votación cercana a la que obtuvieron los partidos Liberal y Conservador sumados y con más de cien años de acción. Y todo ésto, no obstante la imposibilidad de organizar y trabajar algunos distritos, por falta de medios materiales y de las limitaciones que la ley impone a los partidos que inician su vida política.

Quiero agradecer en forma muy emocionada a todos los hombres y mujeres que se han identificado con esta causa, a los que con tanta generosidad y renunciamiento personal, se han sacrificado por ella, uniéndose en esta lucha. No hemos vencido electoralmente, pero hemos cumplido y seguiremos cumpliendo con la confianza depositada por ellos y con el deber que nuestra conciencia de chilenos nos señala."

CANDIDATOS DEL PDC LOGRARON LAS TRES PRIMERAS MAYORIAS

Los diputados electos, Alfredo Lorca (63.422 votos), Silvia Correa de Lyon (57 mil votos) y Mario Hamuy Berr (45 mil votos), fueron las tres primeras mayorías nacionales

Un candidato demócratacristiano, el actual diputado por el Segundo Distrito, Alfredo Lorca, obtuvo la más alta votación nacional entre los postulantes a la Cámara cuando sus partidarios depositaron en las urnas de dicho Distrito, 63 mil 422 preferencias con su nombre. Alfredo Lorca es un experimentado parlamentario que ha sido reelegido en tres períodos consecutivos. La lista en que figuraba Lorca totalizó 93 mil sufragios.

La segunda mayoría nacional también correspondió a un candidato demócratacristiano, la empleada bancaria Silvia Correa de Lyon, que en el Tercer Distrito alcanzó 57 mil votos.

La tercera mayoría correspondió al actual diputado Mario Hamuy Berr, que en el Primer Distrito de Santiago totalizó 45 mil votos.

Una idea aproximada de la magnitud de la votación de Alfredo Lorca en el Segundo Distrito la proporcionan las siguientes comparaciones: a) obtuvo dos y media veces los votos de la lista del Partido Comunista en ese Distrito; b) obtuvo tres veces más sufragios que los que recibió la lista del Partido Socialista.

Por sólo tres mil votos, el Partido Demócrata Cristiano no eligió un cuarto diputado en el Segundo Distrito, que elige cinco.

El Presidente Frei invitó ayer a la Moneda al diputado Lorca para felicitarlo por su abrumador triunfo. Lorca tomó once con el Primer Mandatario.

ALFREDO LORCA

WILNA SAAVEDRA, elegida diputado demócratacristiano por el Segundo Distrito ama las muñecas vestidas con trajes típicos de los países que ha visitado.

SILENCIO ABSOLUTO EN SEDES DE LOS PARTIDOS HISTORICOS

Las directivas nacionales de los Partidos Radical, Liberal y Conservador, rehusaron sistemáticamente durante el día de ayer formular cualquier clase de declaración o comentario sobre el resultado de las elecciones del domingo, que les resultaron adversas.

En la sede radical, el presidente de esta colectividad política, Luis Alberto Cuevas, mandó a decir a los reporteros que quisieron entrevistarlo que "no podía formular ninguna declaración hasta después de que se reúna el CEN". El organismo máximo del Partido Radical debe celebrar reunión esta tarde.

Por otra parte, en las sedes de los Partidos Liberal y Conservador se dijo que los dirigentes de estas colectividades estaban "muy ocupados" y no tenían nada que decir a los periodistas.

Wilna Saavedra celebró su triunfo trabajando como todos los días

SUS MULTIPLES ACTIVIDADES —VISITADORA SOCIAL, ENTRE ELLAS— NO LE DEJAN TIEMPO NI PARA ASISTIR AL CINE.— ELECTA DIPUTADO QUIERE: IMPULSAR LAS GUARDERIAS INFANTILES, AYUDAR A LAS MADRES QUE TRABAJAN Y LEGISLAR EN FAVOR DE LA VEJEZ

Cuando uno ve a Wilna Saavedra se pregunta: ¿de dónde emana esa intensa alegría de vivir? Rebasa de sus hermosos ojos, de su boca de sonrisa fácil.

La respuesta está en la forma intensa en que ella sirve a la humanidad por medio de su partido y de su trabajo de asistente social. No es de extrañarse que Wilna holgadamente obtuviese los sufragios para elegirla diputado demócratacristiano por el 1er. Distrito de Santiago.

"Fue verdaderamente una sorpresa para mí. Tuve tan poco tiempo para preparar mi candidatura."

Había sido invitada a Israel por la Ministra de Relaciones de ese país, Golda Meir, para asistir al Seminario Internacional de Integración Cultural y Social, junto a las más destacadas personalidades femeninas del mundo. Regresó a Santiago a pocos días de Navidad.

"El hecho que mi partido me haya escogido para representarlo en el Parlamento aumenta mi responsabilidad ante el país y mis compañeros.

Wilna nació en una oficina salitrera del norte. Hizo sus estudios en Antofagasta y luego ingresó a la Escuela Social del "Dr. Alejandro del Río" del Servicio Nacional de Salud, con título de la Universidad de Chile.

—Ahí comencé a echar las bases de la Falange en el grupo universitario.

Hizo su práctica de Visitadora Social en diversos organismos dedicados a los niños y adolescentes de escasos recursos, y entró íntimamente en contacto con los problemas de las clases necesitadas.

—Para hacer jiras políticas, siempre debí hacerlas en los sábados y domingos. También aproveché todas mis vacaciones legales".

Con el objeto de preocuparse de su elección, Wilna usó de sus vacaciones, y pidió 11 días más de permiso sin sueldo. Ayer, ya electa diputada por Santiago, asistió a su oficina de Psicosomática y Psiquiatría Social en el Hospital Salvador para seguir trabajando como todos los días".

Su actividad política está ligada a todos los grandes acontecimientos de la Democracia Cristiana.

—"Desde 1953, cuando sólo sacamos tres diputados: Ignacio Palma, Pedro Videla y Juan de Dios Carmona.

Siguió con la candidatura de Bernardo Leighton y culminó, acompañando al Presidente Frei por todo el país en su campaña presidencial.

—"Tuve que pedir permiso sin sueldo para ausentarme de mi trabajo para hacer estas jiras."

Wilna no está de novia, ni tiene tiempo para pololear. Cree que el matrimonio es el complemento de la mujer, al ser, también, madre. Como marido desea a:

—"Un hombre sencillo, inteligente. Con afinidades doctrinarias y con las mismas inquietudes."

Entre las múltiples actividades como dirigente política y Visitadora Social no tiene tiempo ni para asistir al cine, desde que se inició la campaña presidencial.

—Para descansar, pensé ir la semana pasada a ver la película "El Padrecito", pero a última hora me quedé con las entradas.

Wilna tiene 4 hermanas. Confiesa que en su hogar sólo ha conocido la tranquilidad del afecto que le dá tener padres muy unidos.

—Ni siquiera nos han hecho sentir la frustración de sólo haber tenido hijas mujeres...

Para el Congreso, Wilna tiene muchos proyectos. Desea impulsar las guarderías infantiles destinadas a ayudar a las madres que trabajan.

—También hay que preocuparse de la vejez. Darle protección. Es necesario incorporarla a la Promoción Popular, con la creación de hogares para ancianos.

Sacrificando sus horas de almuerzo, una vez por semana, la joven diputada consigue tiempo para ir a la peluquería. ¿Y para comprarse ropa...?

—Hago mis arrancadas. Por lo demás, tengo tan pocas cosas...?

Femenina, ama las flores, en especial los claveles. También tiene un hobby. Colecciona muñecas con trajes típicos de todos los países que ha visitado en su calidad de dirigente demócratacristiana. Su muñeca favorita es una traída de Israel.

Felipe Herrera llega hoy a Santiago

Hoy llega al país el Presidente del Banco Interamericano de Desarrollo, Felipe Herrera, con el fin de comprobar la marcha e inversión de los préstamos que esa institución ha otorgado a nuestro país y estudiar los nuevos créditos que se otorgarán en nuestro país, para realizar proyectos de fomento económico específico.

Posteriormente, el señor Herrera se dirigirá a Viña del Mar con el fin de participar en la reunión Latinoamericana sobre financiamiento de planes de desarrollo agrícola que ese Banco ha organizado en conjunto con la FAO.

La misión que acompaña al señor Herrera está integrada además por Oscar Niemtschik, Director Ejecutivo del BID para Chile, Colombia y Venezuela; Rubén Costa, Consultor de la Oficina de Programación del BID; Alfonso Grados Vertorin, Asesor de Felipe Herrera, y Guillermo Atria, representante del BID en la ALALC.

ESTUDIANTES PENQUISTAS EN NUEVA YORK

Estudiantes de la Universidad de Concepción, junto a estudiantes de la Universidad de Nueva York, durante la reciente visita de aquellos a las oficinas de la Kennecott Copper Corporation, en la ciudad de los rascacielos. De izquierda a derecha: Charles J. Weiss, René Labraña, Robert Lunsbury, abogado jefe de la Kennecott; Daniel Peñailillo, Lowell Moon, gerente de exploraciones de la Kennecott, y Raúl Barrientos.

Hoy se constituye Comisión para la Enseñanza Agrícola

Ceremonia se efectuará esta tarde, a las 19 horas, en el Ministerio de Educación.— La Comisión planificará y promoverá la enseñanza especializada para los obreros agrícolas

Esta tarde, a las 19 horas, en el gabinete del Ministro de Educación, Juan Gómez Millas, se constituye oficialmente la Comisión Asesora del Gobierno para la Enseñanza Agrícola. Esta Comisión es la segunda de este tipo que se crea; anteriormente se creó la de Educación Industrial, y vendrá a llenar una importante necesidad para el desarrollo económico y social del país, cual es la de planificar y promover la enseñanza especializada para los obreros agrícolas.

A la ceremonia asistirán la totalidad de los miembros de esta Comisión, entre los cuales figuran los Ministros de Agricultura y Trabajo, además del de Educación; los vicepresidentes ejecutivos de la Corporación de la Reforma Agraria y del Instituto de Desarrollo Agropecuario; representantes de las empresas y trabajadores agrícolas; de las Universidades de Chile, Católica y de Concepción; del profesorado especialista en enseñanza agrícola, y diversos organismos especializados del Ministerio de Educación.

También estarán presentes en la reunión constitutiva de la Comisión de Enseñanza Agrícola, representantes de diversos organismos internacionales, como UNESCO, FAO, OIT y también representantes diplomáticos y técnicos de países europeos que están interesados en cooperar con este nuevo plan educacional.

En general, de acuerdo con las disposiciones del decreto N.o 21.627, que creó esta Comisión, esta tendrá por objeto organizar, planificar y coordinar la educación regular y de adultos en el campo de la agricultura, la pesca, la ganadería y en general de todas las actividades relacionadas con las actividades agropecuarias. Esta Comisión presentará sus informes al Gobierno para que éste les dé curso legal y entren en aplicación inmediata.

DOS ALTOS JEFES MORMONES EN CHILE

Procedentes de Estados Unidos llegaron ayer, dos altos jefes de las Iglesias Mormonas, Elder Hugh B. Browun, primer consejero de la presidencia de dicha iglesia; y Teodoro Tuttle, secretario de la presidencia. Ambos vienen acompañados de sus esposas. Estos dos altos jefes religiosos hacen una jira por todo Sudamérica, visitando las iglesias mormónicas existentes. En el aeropuerto, fueron recibidos por miembros chilenos de esa religión. EN EL GRABADO, en los momentos en que los visitantes bajan del avión que los trajo a nuestro país.

ATENCION ALUMNAS
de
DUNALASTAIR
DIVINA PASTORA
UNIVERSITARIO INGLES
MONJAS ARGENTINAS
SANTISIMA TRINIDAD
MONJAS CARMELITAS.
SUS DELANTALES
LISTOS EN
JULIN SERRA
EL REY DE LOS DELANTALES
UNICA DOS DIRECCIONES
SAN ANTONIO Nº 559
y Diagonal Cervantes 684

Estudiantes pagarán tarifa reducida en micros aunque no tengan carnet

El Sindicato General de Dueños de Autobuses instruyó a sus choferes para que faciliten la movilizaron de los escolares

Los choferes de los micros particulares cobrarán la tarifa escolar a todos los niños que vistan uniforme o lleven libros, cumpliendo instrucciones que les diera la directiva del Sindicato General de Dueños de Autobuses.

La directiva del Sindicato adoptó esta decisión con motivo del comienzo del año escolar, y con el objeto de facilitar la movilización de los millares de alumnos que deben asistir a clases a partir de mañana miércoles.

Las instrucciones fueron impartidas ayer, y ellas benefician también a los estudiantes universitarios, quienes podrán acreditar su calidad de tales con sus documentos otorgados por las respectivas facultades.

Mientras tanto, las autoridades y los dirigentes del gremio de dueños de autobuses aceleran la confección de las tarjetas que anualmente se entregan a los alumnos para pagar tarifas reducidas en la locomoción colectiva.

Nuestro pueblo debe aprender a valorar las cosas simples de la vida, dice Sara Gajardo

Logró llegar al Municipio, gracias a su esfuerzo y espíritu de superación.— Obtuvo 163.671 votos.— Su más cercano perseguidor, el frapista Humberto Elgueta, 57.979

Sencilla, de cabellos blancos que revelan a la "abuelita", tiene un nieto de 13 años), desenvuelta, hablar pausado y suave, gran personalidad y una mente ágil y clara para exponer sus ideas.

Así es Sara Gajardo, Sarita, para quienes la conocen, militante del Partido Demócrata Cristiano que en la elección extraordinaria de regidor por la comuna de Santiago ganó por abrumadora mayoría.

Obtuvo 163.671 votos. Le siguieron el frapista Humberto Elgueta con 57.979, el radical Luis A. Castillo con 34.635, y el liberal Luis Barros, con 31.208 votos.

El triunfo avasallador de Sarita es el triunfo de una mujer auténtica de nuestro pueblo. Una mujer de clase humilde, que gracias a su esfuerzo y espíritu de superación logró ser un autodidacta.

LECTORA INCANSABLE

Hija de una familia obrera, Sarita tuvo una vida modesta. Para ayudarse y sostener a sus padres trabajó más de 25 años como empleada doméstica en el norte.

Ya en ese tiempo militaba en la Falange Nacional y colaboraba activamente al lado del Presidente Eduardo Frei y del Embajador en Estados Unidos, Radomiro Tomic.

—Leía incansablemente —cuenta la flamante regidora—. Lo que no aprendí en la escuela, por falta de medios económicos de mis padres, lo logré estudiando por mi cuenta, sin cansancio.

—Represento al pueblo en su esencia, porque mi vida ha sido dura y difícil. Ahora que tengo una situación que me permite mirar el futuro sin angustias, comprendo más que nunca que los hombres, mujeres y niños de Chile no pueden seguir siendo los eternos abandonados.

—Todos tenemos confianza en los planes del Presidente Frei, y yo desde el Municipio pondré todo mi esfuerzo para hacer un papel airoso, con la ayuda de la Divina Providencia.

En dos oportunidades anteriores, dirigentes del Partido Demócrata Cristiano ofrecieron a Sarita llevarla como regidora. Dos veces se negó, porque "no me encontraba aún preparada para ello".

—Esta vez acepté, porque quiero continuar la labor de la señora Irene Frei de Cid, cuya preocupación fundamental eran las guarderías infantiles.

La Junta Provincial del Primer Distrito y el Consejo del Partido aprobaron por unanimidad la designación de esta modesta pobladora para ocupar la vacante por Santiago. Tienen confianza en ella, porque más de 30 años ha colaborado fielmente al lado de sus dirigentes, sin pretensiones políticas.

SU PROGRAMA

La labor de Sarita Gajardo en el Municipio estará encaminada a luchar por las familias humildes que la eligieron su representante.

Doy gracias a todos los que me apoyaron —dice—. Mi triunfo no me ha envanecido, porque el pueblo votó por el programa del Presidente Frei, y todos, autoridades y pobladores, tenemos que trabajar unidos por ayudarlo.

Los puntos principales del programa de Sarita comprenden: recolección diaria de basura en las poblaciones, llevar la vida cultural y artística hasta el pueblo mismo, continuar la labor de guarderías infantiles, que dejó inconclusa la señora Irene Frei, crear talleres en las poblaciones, velar por la higiene alimenticia y de lograr que todos los vecinos se preocupen de "esas cosas simples que hacen hermosa la vida".

—En las poblaciones deben existir talleres o escuelas prácticas donde los niños aprendan oficios, que le permitan afrontar el futuro. Muchos niños y muchachos de nuestro pueblo no siguen sus estudios porque les cuesta asimilar las materias y hay que llevarlos a la fuerza.

A esta niña no debiera obligársele a asistir a clases y repasar una y otra vez textos y más textos de estudio que no logra ni quiere comprender. A esa niña hay que enseñarle a ser una perfecta dueña de casa. A saber llevar un hogar con un presupuesto escaso, cocinar comidas sencillas, coser para los suyos y un sinfín de labores hogareñas. Por supuesto que esto matizado con charlas, conferencias, para que adquiera cultura.

—La mayor parte de las jóvenes de nuestro pueblo se casan casi niñas, a los 14 años. A los 17 se encuentran con hijos y solas por no haber sabido desempeñar su papel de dueñas de casa.

—Igual de grave es el papel de nuestros muchachos. Los fines de semana llenan las fuentes de soda, malgastando un tiempo precioso. Ese joven debería aprender mueblería, juguetes y tantos otros oficios.

—Otro punto de mi programa es terminar con la pésima calidad de algunos productos que venden los negocios en las poblaciones marginales. Llevan todo lo malo y la gente lo compra porque es lo más barato. Este es un gran error. No se puede jugar así con la vida de nuestro pueblo, y en especial de los niños.

Sarita como regidora visitará las poblaciones para entusiasmar a las dueñas de casa que arreglen sus casas, rieguen los árboles, y hagan de sus viviendas un sitio agradable. "A los niños también debe inculcárseles el amor por todas estas cosas simples, porque la vida está hecha justamente de hechos simples".

CON EL PRESIDENTE

Sarita Gajardo, la nueva regidora por Santiago, será recibida hoy o mañana por el Presidente de la República. Posteriormente hará una visita al Intendente de la provincia y al Alcalde de Santiago.

Asumirá su cargo una vez que se reúna el Colegio Escrutador Departamental. Aún así es posible que Sarita, antes de llegar al Municipio se someta a una operación a la vista, para curar una antigua dolencia.

La victoria de Sarita, es la de una mujer auténtica de nuestro pueblo. Desde el Municipio luchará por que las madres y niños de familias modestas, tengan confianza en el porvenir.

Racionalizan uso de las aguas del río Aconcagua

Gracias a la diligencia de la Comisión designada por el Ministerio de Agricultura para regularizar y racionalizar el agua del río Aconcagua en sus diversas secciones, se ha conseguido que los agricultores de la Primera y la Segunda Sección accedan a no consumir parte de aquella, reforzando de esta manera la cuota correspondiente a la sección siguiente, que es la más afectada por la pérdida de cauce del río.

Explicó el Director General de Agricultura que la Primera Sección contribuirá con 2 metros cúbicos y medio y la Segunda Sección con 6 metros cúbicos. De este modo, como la Tercera Sección tenía un promedio que oscilaba entre los 4 y los 6 metros en este período crítico, ahora dispondrá de más o menos 14 metros, con lo cual podrá pasar en forma más o menos fácil el peor período de la sequía, que es el comprendido entre los meses de marzo y abril inclusive.

Agregó que los agricultores de la Tercera Sección están tan contentos con esta medida que se han atrevido a iniciar cultivos tardíos de verano, en la seguridad de que dispondrán del agua suficiente.

Terminó manifestando que el Ministerio de Agricultura agradece vivamente los desvelos de la Comisión, que forman los señores Guillermo Numhausser, Víctor Pelegrín y el Comandante Orlando Jorquera, como también la buena voluntad y espíritu de cooperación de los agricultores de la Primera y la Segunda Sección.

La Actividad Económica

FISCAL DEL BANCO DEL ESTADO.— Ha sido designado fiscal del Banco del Estado, Humberto Serani Burgos, abogado con más de 34 años de servicios en la institución. Ingresó al Banco en enero de 1931. En 1940 fue designado abogado-inspector. Posteriormente fue designado asesor de la Caja de Previsión del Banco, cargo que desempeñó por nueve años.

En el mismo período fue consejero de la Superintendencia de Bancos en asuntos previsionales. En 1955 fue designado abogado asesor del Banco.

DIRECTOR DE DIRINCO.— Hernán Lacalle Soza, ingeniero civil, fue designado director de Industria y Comercio, en reemplazo de Enrique Vial Clarck, quien se hará cargo de la representación de la CORFO en Nueva York.

Ayer mismo el señor Lacalle se hizo cargo del puesto y fue presentado a todos los funcionarios por el Ministro de Economía, Domingo Santa María.

El Ministro expresó públicamente sus agradecimientos al señor Vial, por la ardua, muchas veces ingrata, pero efectiva y fecunda labor desarrollada desde ese cargo.

CONCURSO DE AFICHES PARA EL CENTENARIO DE RIO DE JANEIRO

Es patrocinado por Air France

La celebración del Cuarto Centenario de la fundación de la ciudad de Río de Janeiro que ya ha registrado diversas manifestaciones, tales como el excepcional Carnaval Carioca, contará también con una demostración de arte consistente en un concurso de afiches sobre el Cuarto Centenario y las bellezas típicas de Río de Janeiro.

El certamen es libre y cada afiche deberá tener un formato de 100x60 cms., incluir el emblema de las fiestas centenarias y una leyenda "A Río con Air France".

Los 10 mejores afiches serán enviados al Concurso Mundial que tendrá lugar en Río de Janeiro, donde un jurado elegirá al ganador que obtendrá como premio un viaje de ida y regreso a Río, vía Air France, más una semana de permanencia gratis, estímulos donados por la Dirección del Turismo del Brasil.

En Chile, los trabajos se recibirán hasta el 15 de abril próximo en las oficinas de Air France en el Hotel Carrera, donde se pueden obtener mayores pormenores del concurso. Los trabajos presentados serán expuestos en una exposición en el curso de la cual el jurado local elegirá los 10 mejores afiches que se enviarán a Río de Janeiro.

REFUERZAN EQUIPOS DE MAQUINAS COSECHADORAS PARA LA ZONA SUR

Se ha continuado aumentando el número de máquinas cosechadoras con destino al sur, con el objeto de proceder cuanto antes a la recolección del trigo, cebada, avena, centeno y raps, que sufrieron serios daños con las lluvias de febrero.

El Director General de Agricultura, Ricardo Isla Marco, explicó que, en efecto, las 100 máquinas que forman la dotación ordinaria para la región, y que están concentradas en Temuco y Osorno, desde donde las piden de diversas partes, han sido reforzadas entre el viernes y ayer, con otras 25 máquinas, enviadas por ferrocarril, en tanto que desde Talca se prepara un envío de otras 6.

Un caso curioso está ocurriendo, sin embargo, con los agricultores del sur. La Dirección General se quejó que la inscripción de máquinas cosechadoras de particulares para ser enviadas a la zona amagada por las lluvias marcha muy bien en Santiago y provincias, pero que son muchos damnificados los que se muestran renuentes a pedirlas y usarlas.

CON TRES SENADORES GANO LA D.C. EN 6a. CIRCUNSCRIPCION

Patricio Aylwin obtuvo la primera mayoría.— Los otros dos son José Foncea y Raúl Gormaz.— La elección de diputados en Talca

TALCA.— En la tarde de ayer la Intendencia de esta provincia dio los siguientes resultados de la elección de senadores correspondiente a la 6a. Circunscripción, formada por las provincias de Curicó, Talca, Linares y Maule:

Elegidos: Patricio Aylwin, democratacristiano, con la primera mayoría, 32.513 preferencias;

Rafael Tarud, socialista, 23.412;
José Foncea, democratacristiano, 13.906;
Raúl Juliet, radical, 7.071, y
Raúl Gormaz, democratacristiano, 3.094.

Por partidos, la votación para senadores fue la siguiente: Democratacristianos, 49.513 votos; socialistas, 30.290, y radicales, 17.566.

El candidato socialista a senador, Albino Barra, se pierde por 1.350 votos.

DIPUTADOS

En cuanto a diputados por la provincia de Talca, los elegidos son los siguientes:

Emilio Lorenzini, democratacristiano, 6.338 preferencias;
Jorge Aravena, PADENA, 6.524;
Rodolfo Werner, democratacristiano, 5.767;
Gustavo Ramírez, democratacristiano, 4.265 y
Jorge Cabello, radical, 3.222. (Veloso, corresponsal.)

DESTINAN Eº 70 MIL PARA HABILITAR UN CONSULTORIO

Consejo Nacional del SNS acordó aprobar plan de financiamiento para la habilitación del Consultorio Externo "Santa Inés", en Viña del Mar

El Consejo Nacional de Salud acordó aprobar la habilitación por intermedio de la Central de Abastecimiento del Consultorio "Santa Inés", de Viña del Mar.

El gasto, ascendente a Eº 70.731, se financiará con cargo al ítem "Auxilios Extraordinarios" del presupuesto vigente de la Dirección General del SNS.

Este consultorio que vendrá a llenar una sentida aspiración de un vasto sector de la ciudad, dispondrá de todos los elementos necesarios para ofrecer una eficiente atención a los enfermos. Este Centro de Salud será inaugurado dentro de poco.

También fue aprobada la habilitación del Consultorio Externo Antonio Varas, de Puerto Montt, dependiente de la XII Zona de Salud. Con cargo al mismo ítem, la Central de Abastecimiento del SNS deberá proporcionar para tales efectos muebles clínicos y de oficina, equipos e instrumental médico y elementos de orden general por un valor de Eº 51.018.

Llegan primeras delegaciones a Conferencia Contra el Hambre

● Reunión es organizada por la FAO y se inaugurará el próximo sábado en Viña del Mar.— ● La mayor parte de las delegaciones extranjeras está encabezada por Ministros de Agricultura.—

Comenzaron a llegar al país las primeras delegaciones a la Conferencia Latinoamericana de Agricultura y Alimentación, patrocinada por la FAO, y a las Jornadas del Banco Interamericano de Desarrollo sobre Financiamiento Agrícola, que serán inauguradas el sábado 13 del corriente en una ceremonia que se realizará en el Teatro Municipal de Viña del Mar con asistencia del Presidente de la República, Eduardo Frei. Mientras tanto, continúan en el Hotel O'Higgins de Viña del Mar —sede de las deliberaciones— los trabajos previo a las consultas.

La mayor parte de las delegaciones latinoamericanas a la reunión de la FAO está encabezada por los Ministros de Agricultura de sus respectivos países. Estos son los Secretarios de Estado que han confirmado su concurrencia, y que arribarán en los próximos días:

Señor Walter F. Kugler, de Argentina; coronel Rogelio Miranda Baldivia, de Bolivia; señor Hugo de Almeida Leme, de Brasil; señor Gustavo Balcázar Monzón, de Colombia; señor Hugo Trivelli F., de Chile; señor Eduardo Carrión Toral, de Ecuador; señor Rubén D. Carles, de Panamá; señor John Llewellyn, de Guayana Británica; señor Exequiel González Alsina, de Paraguay; señor Javier Silva Ruete, de Perú; señor Ligio Tavares, de República Dominicana; señor M. Róbinson, de Trinidad; señor Wilson Ferreyra, de Uruguay, y señor Juan José Palacios, de Venezuela.

EL DIRECTOR GENERAL. — El Director General de la FAO, doctor Binay R. Sen, llegará a Chile el viernes 12, por vía aérea. Actualmente se encuentra en el Perú, en viaje desde Roma.

Entre las personas especialmente invitadas que han ratificado su asistencia a las deliberaciones, figura el Ministro de Agricultura, Ganadería y Pesca de Países Bajos —Surinam—, señor H. Radhakisuhm. En cambio, ha comunicado que se encuentra impedido de viajar, por razones de salud, el profesor Thomas Balogh, principal asesor económico del Primer Ministro de Gran Bretaña y profesor de la Universidad de Oxford, quien debía presentar ante la Conferencia de la FAO el tema "Políticas Alimentarias y Desarrollo Económico".

Lo que su hijo ocupó en el conocimiento y en el saber, proporcióneselo a un niño del Hogar de Cristo. El libro, el cuaderno, la lapicera, envíelos a Alonso Ovalle 1479.

BECAS PARA CURSOS DE ADMINISTRACION DE EMPRESAS

La Organización de los Estados Americanos (OEA) hace saber a los interesados que aún está abierto el plazo para la presentación de solicitudes para el Curso Intensivo de Administradores de Empresas, que se impartirá en el Centro Interamericano de Ciencias Administrativas de Sao Paulo, Brasil. La OEA ofrece becas a los postulantes a este curso, el que se iniciará el día 1.o de abril próximo con duración hasta el 25 de julio de este año.

Los formularios de solicitud y los demás antecedentes sobre el curso pueden solicitarse en la Oficina de la Unión Panamericana en esta capital, calle Moneda 1040, oficina 1202, teléfono 66647.

Los interesados deberán enviar sus solicitudes a: Máximo Halty Carrere, departamento de Asuntos Científicos, Unión Panamericana, Washington 6, D.C., Estados Unidos de América, y una copia de la misma al Dr. Flavio P. Sampaio, Centrointeramericano de Ciencias Administrativas, Avda. 9 de julho Nº 2029, Caixa Postal 5534, Sao Paulo, Brasil.

8 mil obreros chilenos quieren trabajar en minas de Alemania

Ministerio del Trabajo deberá seleccionar a 1.500 de ellos

El Subsecretario del Trabajo, Emiliano Caballero, informó ayer que hasta el momento se han inscrito más de 8.000 obreros chilenos para optar a las 1.500 vacantes en diversas industrias alemanas de la cuenca del Ruhr, que se encuentran en la actualidad con un elevado déficit de mano de obra.

Los postulantes serán sometidos a pruebas de selección, que comprenderán test psicológicos, control físico y condiciones de adaptabilidad. Estas pruebas estarán a cargo del Departamento de Empleados de Mano de Obra de la Dirección del Trabajo, y se prolongarán por espacio de 4 meses.

PROSIGUEN CONVERSACIONES EN EL CARBON

Por otra parte, en el Ministerio del Trabajo se dio a conocer que en el transcurso de la presente semana continuarían las conversaciones en el conflicto del carbón, que habían sido interrumpidas por motivo de las elecciones parlamentarias efectuadas el domingo.

BANCO DE CHILE

MERCADO LIBRE BANCARIO

	Comprador	Vendedor
Dólar	Eº 2,85	Eº 2,86
Libra	" 8,0028	" 8,0309
Dólar a futuro	" 3,099	" 3,11

MERCADO DE CORREDORES

Dólar	Eº 3,41	Eº 3,42
Libra	" 9,575	" 9,604

SANTIAGO, 8 de Marzo de 1965

Informaciones Comerciales

Proporcionadas por Swett y Eyzaguirre, Corredores de la Bolsa

MERCADO BURSATIL

Muy tranquilo y con actividad muy reducida abrió el mercador bursátil sus operaciones en el día de ayer. Los precios se observaron débiles con baja en algunos rubros obteniéndose los mejores conformes las acciones de Banco de Chile, La Rural, Copec, Madeco y CAP.

Los bonos hipotecarios inactivos sin transacciones.

El volumen de operaciones ascendió a 247.413 acciones en Santiago, 46.730 acciones con Valparaíso y ... escudos nominales en bonos.

El cierre acusó 3 alzas contra 24 bajas, tendencia débil.

FONDOS MUTUOS

Crecinco 2.334
Capitales Unidos 2.608

PRECIOS AL CIERRE

BONOS Eº NOMINALES

Deuda Interna 7-1, 84½ c
Garantía Fiscal 7-1, 84 c
Pavimentación 7-1, 84 c
Municip. Stgo. 8-1, 45 n
Bco. Estado 6 3/4, 50 n
Bco. Estado 10-6, 75 n
Hipotec. Chile 6-1, 66 n
Hipotec. Chile 10-6, 75 n

BANCARIAS

Central, 20.000 n
Concepción, 138 n
Continental, 11 n
Crédito, 100 n
Chile, 312 t
Edwards, 33 n
Español, 131 t
Hipotecario, 85 t
Israelita, 115 n
Italiano, 10 n
Nac. del Trabajo, 11 n
Osorno, 212 c
Pacífico, 9 1/4 n
Panamericano, 100 n
Sud Americano, 34 t
Talca, 200 c

MINERAS

Andacollo, 2 1/2 n
Aucanquilcha, 22 n
Chañaral, 30 t
Cerro Grande, 545 n
Del. Punitaqui, 10 n
Disputada, 75 n
Lota-Schwager, 8 7/8 n
Merceditas, 2 1/4 n
M. y Fertilizantes, 32 t
Oruro, 25 n
Ocurí, 150 n
Presidenta, 13 n
P. de Lobos, 15 3/4 n
Tamaya, 5 n
Tocopilla, 250 n
Totoral, 29 n

AGRICOLAS Y GANADERAS

Aysén, 800 n
Cisnes, 400 n
Colcura, 25 n
Copihue, 20 n
Gente Grande, 135 n
Laguna Blanca, 260 t
La R. Sofruco, 210 n
Rupanco, 125 n
T. del Fuego, 100 t
Valle Chacabuco, 25 c
Viña C. y Toro, 178 n

Wagner Stein, 19 t

SALITRERAS

Angl. Lautaro "A", 2.850 t
Anglo Lautaro "C" 285 n
Iquique Port., 54 n

TEXTILES

Caupolicán, 17 v
Chiteco, 16 n
Fiap, 40 n
P. Bellavista, 95 n
P. Concepción, 2 n
P. Tomé, 22 n
Rayonhil "A", 11 1/2 n
Sedylán "A", 2 n
Sedylán "B", 1 1/2 n
Tejidos El Salto, 1 n
Textil Progreso, 27 t
Textil Viña, 6 n
Vestex, 14 n
Victoria P. Alto, 1 3/4 v
Yarur, 245 n

INDUSTRIALES Y VARIAS

Agencias Graham, 7 3/4 t
Arrocera Ega, 11 n
Bima, 10 3/4 t
Carozzi, 27 n
Cementos Bío Bío, 103 n
Cervecerías, 74 v
Club de Golf, 50.000 n
Club Hípico, 420.000 n
Club de Polo, 11.000 n
Codina, 328 n
Cole, 540 n
Colorantes, 40 n
Cía. Industrial, 51 t
Copec, 36 1/2 c
Cristalerías, 15 n
CHILECTRA, 35 n
Distrib. Talca, 19 c
Elect. Industrial, 10 v
Electromat, 60 t
Embot. Andina, 22 n
Epeeva, 247 v
Farmo Química, 5 1/2 c
Feria Agricultores, 120 v
Fósforos, 53 n
Gas de Stgo., 26 t
Gas Valparaíso, 10 1/4 n
Hucke, 103 n
Ind. Bellavista, 30 n
Ind. Varias, 8 1/4 n
Inmob. Huelén, 200 n
Insa, 240 t
Interamericana, 3 3/4 t
Interoceánica, 49 t
La Rural, 23 t
Loma de Penco, 27 1/2 n
Lucchetti, 12 c
Mac Kay, 65 n
Mad. Cholguán, 6 1/4 n
Melón, 210 t
Molinera Köster, 6 5/8 n
Muelles, 5 1/2 n
Naviera Arauco, 18 n
Pacífico Sur, 36 n
Pap. y Cartones, 117 t
Pesquera Iquique, 23 t
Pizarreño, 138 t
Polpaico, 230 n
Refractarios, 4 n
Refinería de Viña, 100 n
Renta Urbana, 70 t
Saavedra Benard, 34 n
Sanitas, 5 1/2 v
Sogeco, 6 1/4 t
Soprole "B", 1.700 n
Tabacos, 173 n
Tattersall, 81 t
Teléfonos, 11 v
Vapores, 115 t
Vidrios Planos, 14 n
Volcán, 55 1/2 t

METALURGICAS

Cap, 190 v
Cap "D", 380 n
Cic, 230 n
Cobre Cerrillos, 75 n
Compac, 15 n
Elecmetal, 218 v
Envases, 7 1/8 n
Fenso, 95 n
Ferriloza, 10 n
Indac, 9 1/2 n
Indesa, 3 OCV
Indura, 11 7/8 n
Madeco, 48 c
Mademsa, 84 v
Mec. Industrial X.D., 11 5/8 n
Socometal, 20 n

SEGUROS

Chilena Cons. Grales., 21 1/4 n
Industrial, 125 t
P. de Valdivia X.D., 80 n

INDICE GENERAL DE PRECIOS DE ACCIONES: 2.125,7 puntos.

TRANSACCIONES

TRANSACCIONES STGO. . . . 247.413
OPERACIONES VALPSO. . . . 46.730
BONOS Eº NOMINALES . . . .

£ por tonelada — Precio del Cobre en Londres — Tons. Largas

PRIMERA RUEDA		SEGUNDA RUEDA
£ 435. 0.0 Comp.	DISPONIBLE	.. ..
" 427.10.0 Vend.		.. ..
" 12.10.0 ALZA	FLUCTUACION	.. ..
" 385. 0.0 Comp.	A 90 DIAS	.. ..
" 387.10.0 Vend.		.. ..
" 16. 0.0 ALZA	FLUCTUACION	.. ..
FIRME	TENDENCIA	.. ..
1.400 Tons. Largas	VENTAS	.. ..

Cotizaciones de Acciones

OPERACIONES DEL 8 DE MARZO DE 1965, DE 10.30 A 11.45 HORAS

200 Banco Chile, 312
100 Banco Chile, 312 Od.
200 Banco Chile, 312 Od.
3.743 Banco Chile, 312
20 T. del Fuego, 101 Od.
500 Text. Progreso, 27
1.000 Copec, 38 1/2
500 Copec, Od., 38 1/2
1.720 Copec, 38
1.600 Copec, 37
3.166 Copec, 36
5.500 Copec, 37
1.200 Copec, 36 1/2
10.000 Elect. Ind., 10
1.332 Gas de Santiago, 27 1/2
800 Gas de Santiago, 27
5.000 Gas de Santiago, 25
4.700 Interoceánica, 49
30.236 La Rural, 23
2.000 Melón, 213
1.000 Melón, 212
500 Melón, 210
113 Melón, lotes, 205
1.000 Melón, 208
1.000 Pap. y Cartones, 120
4.500 Pap. y Cartones, 118
3.329 Pap. y Cartones, 119
5.000 Pesquera Iquique, 23
600 Vapores, 117
1.292 Vapores, 116
8 Vapores, 116 Od.
1.000 CAP, 190
800 CAP, 193
3.000 CAP, 190
200 Madeco, 48
200 Madeco, 47
5.000 Madeco, 46

REMATE

276 Textil Progreso, 27

OPERACIONES DEL 8 DE MARZO DE 1965, DE 10.30 A 11.45 HORAS

200 Banco Chile, 312
100 Banco Chile, 312 Od.
200 Banco Chile, 312 Od.
3.743 Banco Chile, 312
20 T. del Fuego, 101 Od.
500 Text. Progreso, 27
1.000 Copec, 38 1/2
500 Copec, Od., 38 1/2
1.720 Copec, 38
1.600 Copec, 37
3.166 Copec, 36
5.500 Copec, 37
1.200 Copec, 36 1/2
10.000 Elect. Ind., 10
1.332 Gas de Santiago, 27 1/2
800 Gas de Santiago, 27
5.000 Gas de Santiago, 25
4.700 Interoceánica, 49
10.236 La Rural, 23
2.000 Melón, 213
1.000 Melón, 212
500 Melón, 210
113 Melón, lotes, 205
1.000 Melón, 208
1.000 Pap. y Cartones, 120
4.500 Pap. y Cartones, 118
3.329 Pap. y Cartones, 119

OPERACIONES DEL 8 DE MARZO DE 1965, DE 12 A 12 HORAS

7.300 Banco Chile, 312
200 Banco Chile, 312 Od.
1.500 Banco Chile, 312
56 Banco Chile, 310
4.345 Banco Chile, 312
2.026 Banco Español, 131
225 Banco Hipotecario, 85 Od.
1.621 Banco Sud Am., 34
3.000 Chañaral, 30
1.800 Minas y Fertilizantes, 33
150 Minas y Fertilizantes, 30
1.450 Minas y Fertilizantes, 32
300 Laguna Blanca, 260
700 Laguna Blanca, 260 Od.
40 Laguna Blanca, 260
2.300 T. del Fuego, 103
800 T. del Fuego, 101
1.200 T. del Fuego, 100
1.900 Lautaro "A", 2.850
5.000 Bima, 10 3/4
1.000 Cervecerías, 76
2.700 Cervecerías, 74
1.316 Cía. Ind., 51
1.400 Cía. Ind., 51 Od.
1.000 Copec, 36 1/2
77 Copec, 36
6.930 Copec, 36 1/2
1.000 Electromat, 60
1.000 Gas de Santiago, 26
400 Insa, 240
5.600 Interamericana, 3 3/4
25.000 La Rural, 23 Od.
33.000 La Rural, 23
100 Melón, 210
203 Pap. y Cartones, 118
400 Pap. y Cartones, 119
4.622 Pap. y Cartones, 177
500 Pizarreño, 138
200 Renta Urbana, 70
1.000 Sogeco, 6 1/4
500 Tattersall, 81
1.300 Vapores, 116
5.408 Vapores, 115
3.000 Volcán, 55 1/2
1.600 CAP, 190
400 Elecmetal, 218
2.400 Madeco, 48 1/2
800 Madeco, 47
1.680 Madeco, 48 1/2
200 Madeco, 48
500 Segs. Industrial, 125

La calle está vibrando con el triunfo de Frei

Una encuesta popular, revela las esperanzas del país en el Gobierno.— "Todos debemos ayudar a cumplir el programa de Frei", dijo un encuestado.— Otro: "Ayer cumplió el pueblo, ahora le toca seguir cumpliendo al Parlamento..."— "Siempre estuvimos confiadas en el triunfo. Era justo que así ocurriera", dijo pobladora

Una encuesta al hombre de la calle, al apolítico, al trabajador, sobre el acto eleccionario de anteayer y sus resultantes, permite darse una idea clara de lo que esperan los chilenos del actual Gobierno y sus pensamientos respecto del abrumador triunfo de la Democracia Cristiana en las urnas.

JULIO GUZMAN, comisionista, apolítico y quien no votó por Frei en la elección pasada, dijo:

—Creo que los resultados de ayer son una verdadera ayuda al actual Gobierno. Ahora lo que esperamos los chilenos es que se cumplan los planes y que el Congreso los respalde. Creo que el Presidente Frei va por buen camino y hay que ayudarlo...

—Creo que ahora el señor Frei podrá llevar adelante todos los proyectos que tiene en mente. Era imposible hacer realizaciones sin un Congreso que tuviera en patriotismo de prestarle ayuda. Ahora lo tendrá y el único que ganará con todo esto es el país. Frei se ha hecho merecedor de la confianza de nosotros los chilenos. Una bonita oportunidad de seguir cumpliendo con el programa en favor del país. Me alegro del triunfo abrumador de anteayer. Especialmente porque fue derrotada la Derecha...

CARMEN TORRES: "Al Presidente hay que esperarlo, como a los recién casados".

ALFONSO PEREZ, distribuidor de diarios y revistas, con quiosco en Ahumada, dijo mientras vendía las ediciones de los diarios de la tarde con las últimas noticias sobre la elección:

—La gente está muy contenta por el triunfo de Frei. Lo dicen cuando compran los diarios... Yo creo que anteayer hubo una elección limpia, sana y ganó el país. Cumplió el pueblo, ahora debe seguir cumpliendo el Parlamento...

ALFONSO PEREZ: "El domingo cumplió el pueblo. Ahora tiene que cumplir el Parlamento...".

EDUARDO MOREIRA, Constructor Civil, 27 años, dos hijos, con domicilio en calle Picarte Nº 460, quien actuó de apoderado de mesa en la Quinta Comuna durante las elecciones del domingo, expresó:

—"En verdad, el aplastante triunfo de los candidatos de la Democracia Cristiana me sorprendió. Nunca pensé que obtendrían tal porcentaje de asientos en el Parlamento. Siempre creí que el PDC sería el triunfador; pero no por tan amplia márgen y en forma tan aplastante."

Eduardo Moreira manifestó, en respuesta a una consulta de LA NACION, que no se había registrado en su mesa ningún reclamo o dificultad por el uso de la cédula única.

—"Por el contrario —dijo—, todas las personas inscritas en mi Sección, sufragaron con toda normalidad. En uno que otro caso fue necesario instruir a los votantes para que procedieran al correcto doblamiento de la cédula."

Añadió:

—"Creo que ahora el Presidente de la República podrá concretar la totalidad de los proyectos consultados por su Gobierno. Es interesante la experiencia que vive el país: una fuerza política popular que patrocina cambios en plena democracia."

JULIO GUZMAN: "Hay que ayudar al Presidente Frei".

CARMEN TORRES, dueña de casa, cinco hijos, domiciliada en la manzana 73 de la Población "Santa Adriana", dijo:

—Nosotras, en la población, estábamos seguras del triunfo de la Democracia Cristiana. Siempre estuvimos confiadas y optimistas. Ahora el Presidente Frei podrá gobernar para los pobres, tal como son sus proyectos. Nadie se interpondrá para que favorezca a la clase trabajadora.

EDUARDO MOREIRA: "Me sorprendió el aplastante triunfo del PDC".

Señaló que al concurrir a sufragar durante los comicios del domingo, en la comuna de La Cisterna, no había encontrado dificultad de ninguna clase. "Y pude comprobar —agregó— que todo lo que se dijo antes de la cédula única, sólo era propaganda desesperada de los partidos interesados en desprestigiar al Gobierno. ¡Y ya ven cómo les respondió el pueblo!"

Enseguida, manifestó:

—Todos le exigen al Presidente que haga todo de "un viaje". No quieren reconocer que lleva poco más de cien días en la Moneda. Es como si recién estuviera casado. Y a una pareja recién casada no puede pedírsele que además de tener su casita, la "monten" de inmediato. Hay que tener paciencia. Nosotros somos mujeres de trabajo y esfuerzo y confiamos plenamente en don Eduardo. Ahora podrá gobernar.

ELENA RUBENS GATICA, empleada, apolítica, "de izquierda", señaló sonriente y satisfecha del triunfo obtenido anteayer por el Presidente Frei:

—Ahora hay que esperar. El pueblo le dio el respaldo y ahora el pueblo espera se cumplan las promesas. Creo que Frei cumplirá, porque lo sé una persona honesta y que tiene gran amor, antes que nada, por Chile. Y eso es lo que hacía falta en el Gobierno. Alguien que mirara por Chile antes que por cualquier interés particular o partidista... Pienso que entramos en tierra derecha, y ganaremos mucho más adelante...

MARCELO DEL LAGO, empleado particular, "y con grandes responsabilidades", coincidió con las opiniones de muchos en orden a que "ahora hay que ayudar a Frei a que cumpla el plan, porque estamos seguros que su más importante pensamiento es cumplir lo prometido... Así lo ha demostrado al chilenizar algunas compañías y enviar al Congreso proyectos en favor de todos los chilenos". Y agregó Del Lago.

—He conversado con muchos amigos y parientes sobre los resultados de anteayer y todos dicen que se hizo justicia. Yo creo lo mismo y eso quiero que ponga en su diario...

MARCOS LORCA, músico, relacionador público del Sindicato Orquestal apolítico, nos dijo camino de su oficina:

MARCOS LORCA: "Frei se ha hecho merecedor a la confianza del país..."

ADRIANA ORTEGA, profesional, domiciliada en calle Cumming 240, presidenta de mesa en la comuna de Maipú, afirmó:

—Estoy muy conforme con el triunfo alcanzado por los candidatos del PDC. Siempre tuve el convencimiento de que serían los vencedores. Sin embargo, debo reconocer que me sorprendió el alto porcentaje de diputados y senadores electos por esa colectividad.

Al referirse al acto electoral mismo, dijo que en lo que respecta a la comuna de Maipú, tuvo facetas irregulares, desde el momento en que personas extrañas acompañaban a los votante hasta las inmediaciones de las mesas receptoras de sufragios.

ELENA HERNANDEZ: "Nosotras, mujeres de población, estamos extraordinariamente felices con el triunfo de nuestro Presidente. Sabemos que nuestra vida cambiará y que realmente progresaremos. A hora viviremos mejor".

Agregó que era primera vez que le correspondía actuar en una elección. Dijo que, en su consideración, la cédula única había ofrecido dificultades. Sin embargo, no precisó detalles al respecto.

Concordó en que el Presidente tiene ahora la oportunidad de "hacer realidad todos sus proyectos, con un Congreso que le es favorable".

ELENA HERNANDEZ, dueña de casa, cinco hijos, con domicilio en la manzana 105 de la Población Santa Adriana, sostuvo:

—Nosotras, que somos mujeres de población y luchadoras, estamos muy contentas con el resultado de la elección. Ahora el Presidente Frei tendrá las herramientas necesarias para gobernar. No habrán interreses políticos que se le opongan.

ADRIANA ORTEGA: "La mujer fue factor decisivo en el triunfo".

Expresó que "las elecciones fueron muy tranquilas. Cuando fui a votar a La Cisterna, lo hice con toda facilidad, sin ningún problema. ¡Y cómo decían que no se iba a poder votar!

Añadió que el aplastante triunfo obtenido en las urnas por los candidatos de la Democracia Cristiana "no me sorprendió. Siempre creí que todo Chile respaldaría a don Eduardo. Todos sabemos que está luchando por el bienestar de los pobres. Ahora sólo hay que tener paciencia, esperar y respaldar en todo al Presidente. El pueblo ya le entregó su confianza.

ELENA RUBENS GATICA: "Frei tiene gran amor por Chile y eso es importante".

MARCELO DEL LAGO: "En las elecciones se hizo justicia..."

NOMINA DE SENADORES ELEGIDOS EN EL PAIS

SEGUNDA AGRUPACION PROVINCIAL

ATACAMA Y COQUIMBO

ELIGE 5 SENADORES

Candidato	Votación	
RADICAL		
Hugo Miranda Ramírez	11.799	Electo
Julio Mercado Illanes	6.750	
Manuel Magalhaes Medling	8.422	
TOTAL	26.971	
COMUNISTA		
Julieta Campusano Chávez	18.643	Electo
Jorge Giles Pizarro	3.094	
TOTAL	21.737	
DEMOCRATA CRISTIANO		
Ignacio Palma Vicuña	10.242	Electo
Alejandro Noemi Huerta	26.157	Electo
TOTAL	36.399	
LIBERAL		
Hugo Zepeda Barrios	10.093	
Beltrán Amenábar Carvallo	802	
Edmundo Illanes Abbott	730	
TOTAL	11.625	
SOCIALISTA		
Tomás Chadwick Valdés	7.904	Electo
Alejandro Chelén Rojas	7.631	
TOTAL	15.535	
VOTOS EN BLANCO	1.402	
VOTOS NULOS	2.210	
TOTAL GENERAL	115.879	

TERCERA AGRUPACION PROVINCIAL

ACONCAGUA Y VALPARAISO

(Complementaria)

ELIGE 1 SENADOR

Candidato	Votación	
DEMOCRATA CRISTIANO		
Benjamín Prado Casas	175.807	Electo
CONSERVADOR UNIDO		
Edmundo Eluchans Malherbe	45.660	
INDEPENDIENTE		
Ana Eugenia Ugalde Arias	71.706	
VOTOS EN BLANCO	4.861	
VOTOS NULOS	3.460	
TOTAL GENERAL AGRUPACION	301.494	

CUARTA AGRUPACION PROVINCIAL

SANTIAGO

ELIGE 5 SENADORES

Candidato	Votación	
CONSERVADOR UNIDO		
Hugo Rosende Subiabre	30.671	
Ismael Pereira Lyon	12.039	
Javier Echeverría Alessandri	26.108	
TOTAL	68.818	
RADICAL		
Angel Faivovich Hitzcovich	53.503	
Jacobo Schaulsohn Numhauser	36.474	
TOTAL	89.977	
COMUNISTA		
Volodia Teitelboim Volosky	117.998	Electo
TOTAL	117.998	
ACCION NACIONAL		
Jorge Prat Echaurren	44.184	
Hugo Gálvez Gajardo	10.352	
TOTAL	54.536	
DEMOCRATA CRISTIANO		
Rafael Agustín Gumucio Vives	115.310	Electo
Tomás Reyes Vicuña	126.261	Electo
José Musalem Saffie	226.510	Electo
TOTAL	468.081	
SOCIALISTA		
Luis Quinteros Tricot	28.386	
Carlos Altamirano Orrego	68.083	Electo
TOTAL	96.469	
VOTOS EN BLANCO	14.791	
VOTOS NULOS	12.459	
TOTAL GENERAL	923.129	

SEXTA AGRUPACION PROVINCIAL

CURICO — TALCA — MAULE — LINARES

ELIGE CINCO SENADORES

Candidato	Votación	
CONSERVADOR UNIDO		
Sergio Díez Urzúa	11.156	
Eduardo Silva Pizarro	766	
Raúl Irarrázaval Lecaros	601	
TOTAL	12.523	
RADICAL		
Raúl Juliet Gómez	8.144	Electo
Joaquín Morales Abarzúa	7.086	
René Lagos Rojo	6.225	
TOTAL	21.455	
DEMOCRATA CRISTIANO		
José Foncea Aedo	15.109	Electo
Raúl Gormaz Molina	3.192	Electo
Patricio Aylwin Azócar	38.584	Electo
TOTAL	56.885	
LIBERAL		
Ignacio Urrutia de la Sota	1.338	
Jaime Silva Silva	11.327	
Pedro Opaso Cousiño	454	
TOTAL	13.119	
SOCIALISTA		
Rafael Tarud Siwady	26.484	Electo
Albino Barra Villalobos	8.044	
TOTAL	34.528	
VOTOS EN BLANCO	2.196	
VOTOS NULOS	2.282	
TOTAL GENERAL	142.088	

OCTAVA AGRUPACION PROVINCIAL

BIO BIO, MALLECO Y CAUTIN

ELIGE 5 SENADORES

Candidato	Votación	
PARTIDO CONSERVADOR UNIDO		
Luis Valdés Larraín	4.824	
Joaquín Prieto Concha	4.024	
Gustavo Loyola Vásquez	1.797	
Juan Widmer Ewertz	3.208	
TOTAL	13.853	
PARTIDO RADICAL		
Julio Durán Neumann	23.851	Electo
Julio Sepúlveda Rondanelli	7.540	
TOTAL	31.391	
DEMOCRACIA AGRARIO LABORISTA		
Carlos Montero Schmidt	1.517	
Hernán Lavanderos Figueroa	2.211	
Gonzalo Quinteros Tricot	372	
Alejandro H. Hales Jamarne	3.591	
TOTAL	7.691	
PARTIDO DEMOCRATA CRISTIANO		
Renán Fuentealba Moena	45.312	Electo
José García González	1.614	Electo
Ricardo Ferrando Keun	14.691	Electo
TOTAL	61.617	
PARTIDO LIBERAL		
Jorge Saelzer Balde	3.502	
Miguel Huerta Muñoz	15.455	
TOTAL	18.957	
PARTIDO DEMOCRATICO NACIONAL		
Luis Fernando Luengo Escalona	16.348	Electo
Alfredo Kuncar Uhlmann	1.373	
José Marcos Lamas	9.374	
TOTAL	27.095	
VOTOS NULOS	2.643	
VOTOS EN BLANCO	2.740	

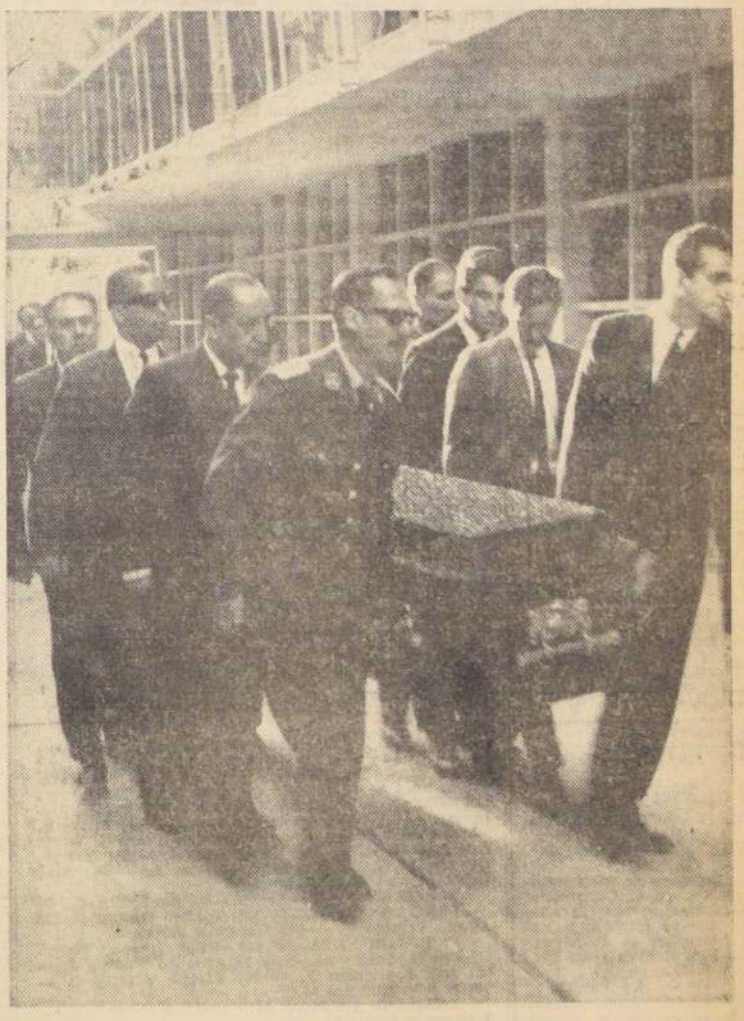

AL DESCANSO ETERNO.— Con la angustia reflejada en rostro, el Coronel José Sepúlveda, conduce a uno de sus tres hijos al descanso eterno. Ayudan a portar el sarcófago, el Ministro del Interior, Bernardo Leighton y familiares.

Sepultadas ayer víctimas de catástrofe aérea de Quemchi

A las 17.30 horas de ayer se efectuaron en el Cementerio General las honras fúnebres de los hijos del Director de la Escuela de Carabineros, coronel José Sepúlveda Galindo, muertos en un accidente de aviación en Quemchi, isla de Chiloé.

La ceremonia fúnebre contó con la presencia de los Ministros del Interior y de Defensa Nacional, Bernardo Leighton y Juan de Dios Carmona, respectivamente. El Alto Mando de Carabineros, encabezado por el General Director Vicente Huerta Celis, con delegaciones de la Escuela de Carabineros, Instituto Superior y las diversas Prefecturas metropolitanas, formaron parte del cortejo junto a los familiares de los menores fallecidos, Anita Cristina Sepúlveda Ross y sus hermanos, Julio César y Carlos Hernán.

También se hicieron representar las tres ramas de las Fuerzas Armadas y los planteles secundarios en que estudiaban los extintos.

MISA DE REQUIEM

A las 16 horas, en la Parroquia del Buen Pastor, ubicada en Avenida José P. Alessandri esquina Rodrigo de Araya, se ofició una Misa de Réquiem por los niños Sepúlveda Ross.

A la ceremonia litúrgica asistieron delegaciones policiales y amigos de los padres de las víctimas y familiares.

Finalizado el acto religioso el cortejo fúnebre inició su marcha hacia el Cementerio General.

RESPONSOS EN LA NECROPOLIS

Una vez que las urnas llegaron al lugar en donde serían inhumadas —Pabellón 41— el Vicario General Castrense, Francisco Gillmore inició los responsos por el descanso del alma de las víctimas de la tragedia aérea de Quemchi, Chiloé. Asesoraban en el oficio litúrgico al Vicario General Castrense, el Capellán de Carabineros, Carlos Cárdenas González, y el apellán de Investigaciones, Gilberto Lizana.

Mientras las urnas eran depositadas en la sepultura 1.200, muchas alumnas del Liceo de Niñas Nº 11, compañeras de Anita Sepúlveda Ross, no pudieron contener el llanto.

Numerosas ofrendas florales colmaron el lugar en que situaron las urnas.

Desde Estados Unidos enviaban dólares falsos a nuestro país

● No está en Chile la imprenta falsificadora.— ● Las estafas ascienden a más de cuatrocientos millones de pesos.— ● El comercio capitalino está inundado de estos billetes falsos.— ● Los principales traficantes son cuatro extranjeros y dos delincuentes chilenos, pero uno de éstos últimos fue asesinado en Viña del Mar.— ● Agentes del "FBI" entraron ayer en acción

No está en Chile la imprenta donde se falsifican dólares y cheques-dolares. Son enviados desde Estados Unidos y quienes negociaban con ellos, tanto en Santiago como en Valparaíso, son sólo traficantes, pero en gran escala.

Esto quedó establecido en la tarde de ayer, luego de una serie de diligencias indagatorias llevadas a la práctica por la policía.

El Subdirector de Investigaciones, Tulio Aguilera, dijo anoche que los negocios de venta de este tipo de monedas efectuados en Santiago, tienen directa relación con los hermanos Bucollo, de Valparaíso.

Quien tenía la misión de colocar los billetes dolares y cheques-dolares falsos en el comercio capitalino, era el delincuente habitual Baltasar Quiroz Rojas (a) "El Balta".

Añadió que el detenido confesó que quienes le encomendaban tales actividades eran unos amigos del delincuente Luis Rivas Stuardo (a) "El Lelo".

Ahora bien, a través de los interrogatorios a que ha sido sometido en Valparaíso Giovanni Bucollo, quedó también establecido que fue éste quien dio muerte a Luis Rivas Stuardo, a mediados del mes de febrero, en el edificio Niza, de Viña del Mar.

El crimen tuvo su origen, justamente, porque Luis Rivas habría enganado a Giovanni Bucollo con la venta de dólares. Le habría asegurado que eran legítimos.

Ambos venían recibiendo desde hace un año varias cantidades de dólares desde Estados Unidos, tanto legítimos como falsos.

Pero Giovanni Bucollo, se enojó mucho con Luis Rivas cuando este le vendió a él dólares falsos, en lugar de ser franco con su compañero e interesarlo en el negocio pero vendiéndoselo a otra persona.

En el Tercer Juzgado del Crimen de Valparaíso, quedó ya en claro que fueron los hermanos Bucollo los autores del asesinato de Luis Rivas. O sea, que también participó en en crimen Jenaro Bucollo, Antonio Buscollo y Mario Minoprio Acursso (argentino). Los Bucollo son italianos.

EL "FBI" ENTRO EN ACCION

Como quedó establecido que los billetes-dólares eran falsificados en Estados Unidos y no en Chile, ayer entró en acción, el F.B.I.

Los agentes del Federal Bureau of Investigation, se encuentran abocados a la tarea de ubicar la imprenta y detener a sus propietarios.

Igualmente algunos de estos agentes viajarán en los próximos días a Chile para colaborar con nuestra policía en las Investigaciones.

Extraoficialmente se tuvo conocimiento que ya se encuentra en el país uno de estos agentes, aunque esto se mantiene en absoluta reserva.

Los cheques-dólares falsos, que fueron vendidos a varios comerciantes e industriales de la comuna de San Miguel, estaban girados a nombre de José Mendive.

Este nombre también resultó ser falso. Además, de que el principal promotor de estos negociados era Jenaro Bucollo, quien hacía las trasacciones con el supuesto nombre de Pedro Mendiva, y el encargado de tratar con los clientes-víctimas era Baltasar Quiroz Rojas.

ALMUERZO DE LA CAMARA JUNIOR

En la Viña Undurraga se efectuó ayer un almuerzo que ofrecieron los integrantes de la Cámara Junior Chilena, a sus colegas del Perú, que visitan nuestro país. En esta oportunidad se departió fraternalmente sobre las posibilidades de una coordinación de la labor que realizan las Cámaras Juniors de ambos países e incluso su proyección en todo el continente latinoamericano. EN EL GRABADO, una de las mesas, ocupada por chilenos y peruanos, en este almuerzo.

Inauguran nueva escuela hoy en Confluencia

La Dirección de Arquitectura, dependiente de la Dirección General de Obras Públicas, entregará hoy a las autoridades educacionales de Ñuble, una nueva escuela mixta la que entrará en funciones de inmediato.

El local corresponde a la Escuela Nº 25, ubicada en la localidad de Confluencia, en la Provincia de Ñuble. Contará con un pabellón con 5 salas de clase, patio cubierto, salas para el profesorado, cocina y servicios higiénicos, divididos para hombres y mujeres.

La superficie edificada alcanza a los 554,25 metros cuadrados y demandó una inversión del orden de los 65.383 escudos.

En representación de las autoridades del Ministerio de Obras Públicas hará entrega de esta escuela el arquitecto zonal Hernán García.

En el acto que se realizará al mediodía estarán presentes el Intendente de la provincia y autoridades educacionales y eclesiásticas.

CAYERON DOS INTEGRANTES DE BANDA DE ESTAFADORES

Fueron detenidos por detectives de la Brigada Móvil de Investigaciones de Santiago, en Los Angeles

En la madrugada de ayer la policía civil detuvo a dos integrantes de la banda de delincuentes que venía estafando y extorsionando a varios comerciantes y agricultores en la zona sur del país.

Los detenidos son Osvaldo Francisco Valenzuela Rojas (a) "El Cosita Mala" y Juan Manuel Naranjo (a) "El Cabeza de Pollo".

Ambos estafaron, el día 25 del mes pasado, al agricultor José María Muñoz Torres, que vive en calle San Martín 659, de El Laja.

Le vendieron tres juegos de cuchillería y tres cortes de casimir. Todo de procedencia extranjera y muy fino, según los pseudos comerciantes, por lo cual le cobraron cuatro y medio millones de pesos.

Después, resultó que la mercadería era chilena y de mala calidad o, por lo menos, que tenía un valor mucho más bajo que el que el agricultor pagó por ella.

Los dos delincuentes habituales, que se hacían pasar por comerciantes serios y honestos, fueron aprehendidos por detectives de la Brigada Móvil de Investigaciones de Santiago, a quienes envió al sur el Prefecto Eduardo González Torres.

Hoy temprano serán puestos a disposición del Juzgado del Crimen de Los Angeles.

SEIS TRAFICANTES EN COCAINA SERAN DEVUELTOS A VALPARAISO

Seis personas que son procesadas en Valparaíso por ser traficantes de cocaína y que habían sido enviadas a Santiago por disposición del sexto Juzgado del Crimen, serán devueltas hoy a la Cárcel Pública de ese puerto.

El Ministro en Visita de la Corte de Apelaciones de Valparaíso, Guillermo Novoa, volvió a solicitar a los inculpados, al registrarse el domingo pasado la detención de Manuel Harb Huassaff, quien se encontraba prófugo y por ser uno de los "cerebros directrices" de la maffia de traficantes más grande de cuantas han existido en Chile.

Los detenidos habían sido traídos a Santiago porque en la jurisdicción del Sexto Juzgado del Crimen se descubrió hace más de un año un laboratorio. Esto ocurrió cuando se incendió una propiedad de Jorge Marín Flores, en la comuna de La Florida.

Pero ahora serán devueltos a Valparaíso. Ellos son René Harb Huassaff, Carlos Siles Cortés, Delia Morales y Ester Matta.

DOS MUERTOS Y CUATRO HERIDOS EN UN ACCIDENTE DEL TRANSITO

Una de las víctimas es una dama, y los heridos, tres hijos suyos, menores de edad.— El lamentable suceso ocurrió cuando un camión embistió a un station wagon

Dos personas perecieron y otras cuatro resultaron gravemente heridas cuando un camión embistió a un station wagon que se encontraba estacionado en la berma de la Carretera Panamericana, a 2 kilómetros de distancia de Mulchén.

En el sitio indicado estaba detenido, en panne, el station wagon patente NF—536, a cargo del conductor Rodrigo Sánz Díaz, cuando fue chocado por el camión patente UR—213, que gobernaba el chofer Luis Cannobio Gutiérrez, de 37 años.

Las víctimas fueron Dora Marta Hein Aguilera y el constructor civil Luis Cárdenas Sánz.

Los heridos graves son los hijitos de la primera de las víctimas citadas, María Eugenia y Rodrigo Sánz Aguilera, de 11 y 9 años de edad, respectivamente; más los melizos Doris y Ernesto, de 8 años.

El esposo de la víctima, Rodrigo Sánz escapó con vida providencialmente, porque en el momento de producirse el accidente hacía dos minutos que había descendido del station wagons.

Carabineros detuvo al chofer del camión Luis Cannobio Gutiérrez. Este manifestó que el choque se produjo porque un vehículo que avanzaba en sentido contrario le encandiló con sus luces.

AUMENTARON A 3 MIL TONELADAS PROGRAMA DE ALIMENTOS PARA DAMNIFICADOS DEL NORTE CHICO

El Gobierno determinó aumentar de 1.100 a 3 mil toneladas la ayuda en alimentos que se prestará a los pequeños agricultores y comuneros del Norte Chico, arruinados por la sequía que se dejó sentir el año pasado y éste en esa región.

La información la proporcionó el Director General de Agricultura, Ricardo Isla Marco, quien, además, expuso que esta ayuda se hace con cargo al Programa de Alimentos para la Paz del Gobierno norteamericano.

Explicó, asimismo, que como las partidas no han llegado todavía al país, se trabaja con stocks facilitados a préstamo por CARE, CARITAS, Ayuda Social Evangélica y otras instituciones particulares de solidaridad social.

La información agrega que la institución Obras Filantrópicas y Asistencia Social Adventista ha donado 1.754 cajas de aceite de mantequilla, con un peso de 33 toneladas, y 780 sacos de polenta, con un peso de 34 toneladas y media. El aceite de mantequilla es una sustancia grasosa, que sirve lo mismo para reconstituir leche que para usarlo como aceite en la cocina o como mantequilla para el pan. Estos alimentos serán llevados a su lugar de destino en forma gratuita por la entidad donante.

Hasta la fecha se han enviado al Norte Chico, 500 toneladas de alimentos, los que son distribuidos conforme a las encuestas que oportunamente se hicieron entre los damnificados.

Estos alimentos son, de preferencia, trigo endulzado, polenta, leche, grasas y otros. Se señaló que próximamente se enviarán otras partidas.

El programa primitivo, cuando se contemplaban solamente 1.100 toneladas, era de 10 meses, pero como ahora es de 3 mil toneladas, se ampliará a dos años.

Anularán patente de turismo del Restaurante "Santiago"

La Municipalidad de Santiago pidió la anulación de la patente de turismo del Restaurante Santiago, ubicado en Bandera Nº 318, de propiedad de Mario Safatle Ali, que fue procesado recientemente por tráfico de estupefacientes.

El Alcalde Manuel Fernández, en oficio enviado al Ministro del Interior, Bernardo Leighton, solicita esta medida en atención a los siguientes antecedentes:

—Proceso que se tramita en el Primer Juzgado del Crimen por tráfico de estupefacientes.

—Denuncia formulada ante el Primer Juzgado de Letras, en lo Criminal, por funcionamiento sin patente ni autorización municipal, y

—Falta de cancelación de los derechos de transferencia, establecidos en el artículo 57 de la Ley Nº 11.704 sobre Rentas Municipales, según consta en la Tesorería Municipal.

La patente de turismo a este Restaurante fue concedida por Decreto Supremo del Ministerio del Interior, en 1953, a la firma Samaniego, Ranis y Tomás, propietarias en esa fecha del citado establecimiento.

El cambio de dueño no fue puesto nunca en conocimiento de la Municipalidad de Santiago, por Mario Safatle Ali.

Estudiantes dieron una Escuela a Panguilelfún

Los estudiantes de la Universidad Austral de Valdivia, en nota enviada al Asesor de la Presidencia de la República para Asuntos Juveniles, Marco Antonio Rocca, dieron cuenta de su labor realizada en la provincia en el trabajo de construcción de escuelas que coordinó dicha Asesoría.

En el informe, enviado por el Coordinador Jefe del Programa, el estudiante Hernán López, se dan cuenta de todos los detalles del denominado "Plan Panguilelfún", cuyo resultado se aprecia en una escuela nueva para esa localidad y en la creación de numerosos centros de madres y juveniles.

Panguilelfún es una pequeña localidad ubicada en la zona cordillerana de la provincia de Valdivia, a unos 11 kilómetros de Panguipulli. Carecía de una escuela propia para atender las necesidades de la población escolar y, como consecuencia, la gran mayoría de los habitantes, de todas las edades, son analfabetos.

Los universitarios iniciaron sus trabajos el 19 de enero, después de recibir un adiestramiento previo en construcción, promoción popular, higiene ambiental, alimentación, alfabetización y primeros auxilios. En los trabajos participaron 14 jóvenes, 8 varones y seis damas.

En la construcción del local escolar, con una capacidad para 60 alumnos, tomaron parte los estudiantes y la comunidad en su totalidad formada en su mayor parte por parceleros. Los materiales que se emplearon en la construcción fueron recolectados entre los vecinos de la localidad. El terreno en que se erigió la construcción fue donado por el campesino Alberto Martínez.

Mientras los estudiantes se dedicaban a las pesadas tareas de la construcción, las muchachas iniciaron el trabajo de desarrollo de la comunidad. Para tal efecto se reunieron con las madres del lugar para hacerles clases de higiene, salud y educación cívica. También las damas se preocuparon de organizar diversos cursos destinados a alfabetizar a los campesinos de la zona.

En el terreno, los universitarios se dieron cuenta que en Panguilelfún no existía ningún centro asistencial de salud. El más cercano se encontraba en Panguipulli, al cual era imposible llegar durante los meses del invierno. De ahí, entonces que se dieron a la tarea de formar una Posta de Primeros Auxilios que será atendida por tres jóvenes del lugar, que completarán sus estudios sanitarios en el Hospital de Panguipulli. El Centro de Madres quedó en funciones y a él asisten quince madres de la localidad.

UN AÑO CUMPLIO LA REVISTA "ORFEO"

Acaba de aparecer en un solo ejemplar de 32 páginas los números 9-10 de la revista "Orfeo". Esta es una publicación de poesía y teoría poética que sacan mensualmente Jorge Teillier y Jorge Vélez. Con este número doble que entregan a los amantes de la poesía, la revista cumple un año de existencia con el estímulo y la cooperación de todos los círculos y corrientes literarias del país y del extranjero.

En el sumario figuran, entre otros autores, los siguientes: Fernando Pessoa y su cuatro heterónimos, Lawrence Ferlinghetti, Claude Sernet, Philip Larkin, José María Eguren, Ernesto Cardenal, Juan Sánchez Peláez, Miguel Arteche, Hugo Goldsack, Carlos de Rokha, Alberto Valdivia, Omar Lara y Edilberto Domarchi.

INAUGURADAS LAS ACTIVIDADES EN ESCUELA DE SALUBRIDAD

Treinta alumnos extranjeros asisten a los cursos inaugurados ayer en la Escuela de Salubridad.— A la ceremonia de apertura del año docente asistió el Ministro de Salud, Ramón Valdivieso; el Subsecretario de la Cartera, Guillermo Boizard; autoridades médicas y universitarias

"Hoy día se incorpora un nuevo Curso al estudio e investigaciones en la Escuela de Salubridad. Es una nueva generación y una nueva experiencia, que nos permite ser optimistas y mirar al futuro con tranquilidad. Los que tenemos en este momento en nuestras manos la responsabilidad de los Servicios de Salud Pública, sentimos en forma muy vehemente la necesidad de formar nuevas generaciones que con un espíritu renovado, sean capaces de tomar la bandera en sus manos y cumplir nuevas etapas cuando el curso inexorable de los años los ponga frente a frente con la responsabilidad ejecutiva".

Esta fue parte de la intervención del Director General del Servicio Nacional de Salud (SNS), doctor Alfredo Leonardo Bravo, durante la ceremonia de inauguración de las actividades docentes, efectuadas ayer en la Escuela de Salubridad Pública.

Al acto asistió el Ministro de Salud, doctor Ramón Valdivieso; el Subsecretario de la Cartera, Guillermo Boizard; el jefe del Departamento Técnico del SNS, doctor Conrado Kistori; autoridades médicas, docentes y universitarias.

Los cursos que se inauguraron ayer son los de Administración en Salud Pública para Médicos, Enfermeras y Matronas; y los de Educación para la Salud. A estos cursos asisten 30 alumnos extranjeros, becados por diversos organismos internacionales.

MISION DE LA ESCUELA

El Director de la Escuela de Salubridad, Dr. Guillermo Adriasola, dijo entre otras cosas: "Estamos iniciando también la formación de un grupo cooperativo de investigadores y futuros docentes en las nuevas disciplinas de la conducta humana y sus relaciones con la medicina y con la economía y administración médica. En 1964 hemos decidido que esta debe ser una Escuela para Graduados no una Escuela de Complementación y de Reactualización de la enseñanza de pregrado y que debe abrir sus puertas a todas las profesiones universitarias que en una u otra forma participan en la atención de la salud de las poblaciones.

"Pero si este concepto pudiera aparecer —añadió— como limitante o aristocrático, debemos enunciar que al mismo tiempo el personal docente de esta Escuela ha convenido en que las necesidades de los países de Latinoamérica requieren contar además, de una "elite" de alta graduación con un número y calidad suficiente de profesionales de colaboración médica, en diversos niveles".

DESARROLLO COMUNAL

Destacó el Dr. Adriasola, que 2 caminos emprendió esta Escuela en 1964. Uno, hacia la Escuela de Medicina a colaborar, con la cuota de nuestros recursos en los programas de desarrollo comunal, de investigación médico social y en los programas de atención de la salud que manejan los profesores de las Cátedras clínicas, del Area Norte de Santiago la Cátedra de Parasitología de la Escuela de Medicina y el Departamento de Higiene y Medicina Preventiva.

"Si tenemos éxito en demostrar la eficiencia de nuestras técnicas —dijo— serían dichas Cátedras los mejores agentes docentes de la Salud Pública y sería el médico en general su más extendido realizador. Estas Escuelas debían entonces asumir la responsabilidad de contribuir a formar los dirigentes de las empresas de salud o de las especialidades diversas de la Salud Pública".

El otro camino —expresó el Dr. Adriasola— es la contribución que esta Escuela está haciendo al desarrollo de Escuelas Universitarias para profesionales de colaboración médica, especialmente en los Centros Universitarios Regionales, en las diversas provincias del país.

SE REINTEGRARON OBREROS DE VIÑA SANTA TERESA

A las 8 horas de ayer, se reintegraron normalmente a sus labores los 125 obreros de la Viña Santa Teresa que habían mantenido un paro por 42 días en apoyo a peticiones de orden económico y social. La fórmula que puso fin al conflicto establece, entre otros puntos, aumento de los salarios, indemnizaciones por años de servicios, préstamos y bonificaciones.

SE REUNE JUNTA DE CONCILIACION

Para mañana miércoles, en la Dirección del Trabajo, está citada la Junta de Conciliación encargada de los asuntos del cobre. Es la primera reunión que efectuará la Junta para tratar conflictos suscitados en este sector laboral.

FONACC CON SUBSECRETARIO DEL TRABAJO

Con el Subsecretario del Trabajo, Emiliano Caballero, se entrevistarán hoy los dirigentes nacionales de la Federación Obrera Nacional del Cuero y Calzado (FONACC). Según se informó, la reunión tiene por objeto estudiar la situación creada en la Industria Broussingaray, de Osorno, que se encuentra intervenida, y la marcha de la huelga que sostienen los obreros de Bata, de Peñaflor y Melipilla.

Sustrajeron un Furgón - Carroza

Carabineros de Valparaíso informó ayer que desde calle Edwards, frente al número 629, desconocidos robaron el furgón—carroza marca Chevrolet, modelo 1951, propiedad de la Empresa Azócar.

La Empresa Funeraria avaluó el vehículo en Eº 6.000.

El hurto se produjo en la madrugada de ayer.

LABOR SOCIAL DE LA BASE AEREA "COLINA"

Médicos y dentistas de la Base Aérea de Colina están cumpliendo una labor social, atendiendo a los habitantes de esa zona, de acuerdo con instrucciones impartidas por el Comando en Jefe de la Fuerza Aérea de Chile.

Tal como lo hacen otras unidades aéreas del país, el personal de la FACH atiende también al traslado de enfermos desde lugares apartados hacia hospitales y postas de primeros auxilios.

En Colina, la falta de agua potable ha afectado seriamente a la población y la Base Aérea proporciona este elemento en cantidad suficiente para satisfacer las necesidades de sus habitantes.

DEFUNCIONES.—

✝ Tenemos el sentimiento de comunicar el fallecimiento de nuestro querido deudo, señor

JORGE ANDERLE LOPEZ
(Q.E.P.D.)

Sus funerales se efectuarán hoy martes, en el Cementerio de Barrancas, después de una misa que se oficiará, a las 10.30 horas, en la Parroquia de San Luis Beltrán (San Pablo N.o 8971).

La Familia

✝ Ha fallecido nuestra querida madre, hermana, suegra y abuelita, señora

TERESA ESCODA DE SERRANO

Sus restos fueron sepultados ayer lunes, privadamente en el Cementerio General.

La familia.

✝ Ha fallecido nuestro querido hijito, hermanito y nietecito

RICARDO ANTONIO SANTANDER ARAYA

Sus restos serán sepultados hoy en el Cementerio General (por Recoleta). El cortejo partirá desde la casa habitación, Quirihue N.o 60-A, a las 11.30 horas.

Ricardo Santander Cenac Conelli y familia.

EXPRESION DE GRACIAS.—

✝ Doy los más sinceros agradecimientos a las personas que se dignaron acompañarnos a la sepultación de los restos de nuestra querida cuñada, señora

DOMITILA SILVA VDA. DE BILBAO

Verificados ayer en el Cementerio General.

Mercedes López López.

CEMENTERIO GENERAL

Se advierte al público interesado, que los Nichos situados en las Galerías, Pabellones y Muros de Circunvalación que más abajo se indican y que a la fecha están vencidos y que no fueren renovados dentro de los (diez) 10 días siguientes al primero de esta publicación, serán sepultados en la Fosa Común, sin mayor responsabilidad para el Establecimiento, de acuerdo con lo dispuesto en el Artículo 16 del Reglamento General de Cementerios. (Decreto Nº 421, de 14 de abril de 1932).

NICHOS ADULTOS

GALERIA Nº 1.—Nº 846 — Luisa de La Barra C4
GALERIA Nº 2 — Nº 1934 — Mercedes Orellana L.
GALERIA Nº 3.—Nº 2181 — Jorge Allen Parra.
GALERIA Nº 5.— Arturo Molina C. Nº 4597.
GALERIA Nº 7.— Nº 7371 — Milovan Lozzie R.
GALERIA Nº 8.— N.os 8528 — Guillermina Muñoz A. — 10177 Luis Herrera D. — 10752 Graciela Rovira E.
GALERIA Nº 9.—Nº 13333 — Laura Montenegro.
GALERIA Nº 10.— Nº 2650 — Raúl Carreño O.
GALERIA Nº 11.— Nº 1610 — Matilde Aguirre A.
GALERIA Nº 15.—N.os 29 Santiago Marti N. — 85 Edelmira González Z. — 290 Emilia Correa — 293 Cecilia Díaz M. — 393 Pedro Morales B. — 397 Crescencia Leiva A.
GALERIA Nº 17.—N.os 8 Alipio Rojas V. — 51 Ana León Hernández — 57 Heriberto Muñoz — 203 Carlos Muñoz Z. — 204 Rosa E. Lagos Medel — 205 María Videla Fuentes — 210 Rosa Cifuentes M. — 262 Cristina Contreras H. — 267 Amelia Ortiz S. — 270 Tránsito Durán M. — 273 Pedro Córdova B. — 287 Pedro Marín B. — 295 Camilo Torres C. — 297 Eduvina Olave G. — 300 José Cruz G. — 302 Ana Berindoague A. — 304 José M. Cisterna M. — 313 Luzmenia Olivares A. — 328 Juan Urbina R. — 330 Delfín Moya L.
PABELLON Nº 13.—Nº 6396 Corina Muñoz C. C.
PABELLON Nº 15.—Nº 691 Teodoro Cáceres — 739 Alfredo Venegas C. — 943 Margarita Adasme.
PABELLON Nº 18.—Nº 668 Carlos González Flores.
PABELLON Nº 21.—N.os 282 Orlando Valdivia J. — 381 Luis Santibáñez S. — 461 Enrique Alvarez T. — 743 Narciso Hinojosa M.
PABELLON Nº 22.—N.os 3 Domitila Aguirre L. — 7 Gregorio Rojas A.
PABELLON Nº 23.—N.os 38 José Figueroa L. — 85 Guillermo Mac-Kay J. — 153 Manuel Lagos A. — 363 Juan Aguilera L. — 572 Baldomero Valdés P.
PABELLON Nº 24.—N.os 32 Jacinto Rojas C. — 103 Juan Loayza T. — 142 Rafaela Lapou — 143 Amelia Hurtado — 194 Mario Mur R. — 301 Toribio Medina.
PABELLON Nº 25.—N.os 46 Aurora González M. — 396 Julia Páez A. — 560 Petronila Martínez C.
PABELLON Nº 26.—N.os 574 Honorato Alegre C. — 748 Clodomira Arce R.
PABELLON Nº 27.—N.os 623 Osvaldo Vivanco C. — 624 Manuel Fernández R.
PABELLON Nº 28.—N.os 304 Abelardo Verdugo F., Bov. Prov. — 642 Abel Castro S. — 661 Filomena Barrera M.
PABELLON Nº 29.—N.os 182 Herminia Alfaro L. — 648 Elena Arribillaga N. — 700 Pedro Vásquez O. — 751 Misael Muñoz R.
PABELLON Nº 31.—Nº 685 Víctor Tubino P.
PABELLON Nº 32.—Nº 457 Raquel Olea P.
SECCION NORTE PIEDRA.— N.os 1796 Angelina Ortiz F. — 1557 Fidel Sánchez D. — 1645 Clorinda Acevedo R. — 1999 Zulema Ad Gereaud — 2339 José L. Rojas N. — 2417 Lorenzo Garrido G. — 2735 Lucía Váliz P. — 2835 Enrique Gómez O. — 2942 Gregoria Campos B. — 2992 Germán Alvarez A.
SECCION ORIENTE LADRILLO.— N.os 378 Laura Ahumada G. — 943 José Fernández L.
SECCION ORIENTE PIEDRA.—N.os 20 Mario Vargas G. — 1148 Francisco Hernández L.

NOTA: En conformidad al Decreto Ley Nº 421, de 14 de abril de 1932, esta publicación se hace durante 10 días cada mes (10 al 10, inclusive), en un sólo diario.

Santiago 10 de marzo de 1965.

EL DIRECTOR.

SINTESIS POLICIAL

PORQUE LO RETABA MATO A SU MUJER

"Anoche di muerte a mi mujer a golpes de martillo porque había colmado mi paciencia; por cualquier motivo, me retaba horas y horas". De esa manera confesó su crimen ante el Jefe de la Tenencia "Barnechea", el agricultor Carlos Saavedra Ramírez, de 23 años, con domicilio en la Parcela 20 de El Arrayán, a donde se presentó voluntariamente en la mañana de ayer.

Comprobado el hecho, Carabineros dio aviso al Juez del Tercer Juzgado del Crimen, Orlando Morales, el que se constituyó en el lugar del hecho a las 11.15 horas. Posteriormente, personal de la Brigada de Homicidios examinó el cadáver de Yerka Luksic Laschan, 43 años, levantó el croquis del sitio del suceso y procedió a remitir el cadáver al Instituto Médico Legal.

Saavedra Ramírez ingresó a la Cárcel Pública, en calidad de detenido e incomunicado.

JINETE CAYO DE SU CABALLO: MURIO

El campesino Luis Labraña Bobadilla, que vivía en el fundo La Esperanza, Yerbas Buenas, murió a causa de un traumatismo encefalo craneano, provocado al caerse del caballo que montaba.

El accidente, según la información policial, se debió al encabritamiento de la cabalgadura y ocurrió a las 12.30 horas de ayer en el camino de Villa Alegre a Yerbas Buenas.

HOMICIDIO

Un hecho que a primera vista pareció una muerte por inmersión,la policía comprobó a los pocos instantes que se trataba de un homicidio.

A las 15.15 horas de ayer, un llamado telefónico puso en aviso a Carabineros de Maipú que en el tranque situado en el interior de la chacra "El Toro", había una persona ahogada".

Rescatado el cadáver de las aguas, éste se hallaba con el dorso desnudo, pero con pantalones. La camisa y una chomba del occiso, estaban a la orilla del estanque.

En uno de los bolsillos del pantalón la policía halló el carnet de identidad. El occiso era Carlos Raúl Contreras Benavides, 45 años, soltero, con domicilio en la población La Victoria.

Al examen minucioso, la policía comprobó que Contreras presentaba una herida penetrante en la garganta de dos centímetros de ancho.

La Brigada de Homicidios inició las averiguaciones para reconstruir las últimas 24 horas de vida del occiso.

MENOR MUERE POR ATROPELLAMIENTO

Una niña de tres años que cruzó intempestivamente la intersección de las calles Avenida La Paz y Dávila, resultó muerta al ser embestida por el camión patente HL-38 de Santiago, conducido por Pedro Lafuente Ortiz.

La víctima fue identificada posteriormente como Bernardita Retamal Quezada, con domicilio en calle Coronel Alvarado 2748.

GOLPE DE HELICE MATO A PILOTO

Manuel Jusakps Marentis, 23 años, estudiante universitario, pereció en forma casi instantánea al aeropuerto de Cavancha, en Iquique.

La información de Carabineros del nortino puerto agrega que el piloto civil Jusakps, puso en movimiento el motor de su máquina a fin de despegar con destino a Arica; pero, advirtió que otro avión civil estacionado cerca obstaculizaba sus movimientos en la cancha. Bajó, situó a un lado el avión que impedía su despegue y retornó a su vehículo con tan mala suerte que calculó mal el espacio, siendo alcanzado por una aspa de la hélice de su propio avión.

VALPARAISO.-

Hasta la madrugada de ayer el pueblo celebraba el triunfo en las calles

"Teníamos fe en los resultados, pero esto es abrumador", nos dijo el senador electo Benjamín Prado Casas, quien comunicó telefónicamente el gran triunfo a Radomiro Tomic.— El ex senador y ahora Embajador en Estados Unidos, calificó la gran victoria como "una hazaña"

VALPARAISO.— Caracteres de entusiasmo realmente indescriptible tuvo en nuestro puerto la reacción popular que se produjo luego de darse por descontado el triunfo del senador Benjamín Prado Casas y los diputados demócratacristianos que en nuestra ciudad significaron tan clamoroso triunfo del Gobierno del Presidente Frei.

Millares de personas se volcaron en las calles e improvisaron marchas espontáneas, animadas por gritos y cantos en que celebraban la victoria, y un clima de fiestas de la primavera o de Año Nuevo pareció adueñarse por varias horas del centro de Valparaíso. Camiones cargados de una juventud entusiasta que se colocó gorros y tocaba pitos y cornetas y murgas improvisadas, luciendo adornos cogidos al vuelo, en su prisa de salir a las calles a demostrar su alegría, circulaban por la ciudad comunicando a los demás su contagioso entusiasmo.

No sólo era gente joven la que recurría a estos signos visibles de festejo del triunfo; señoras de edad madura salieron a las calles portando alegres "maracas" que hacían sonar con ejemplar vigor y Valparaíso recordó los días en que fue dado a conocer el triunfo del Presidente Frei, en septiembre pasado, cuando el pueblo, sin distinción de clases ni edades, se aglomeró en las calle, abrazándose unos a otros, aún sin conocerse. Esas mismas demostraciones de alegría sin parangón se vieron antenoche en Valparaíso y aún después de la madrugada de ayer, en que las calles seguían animadas por corrillos y grupos que paseaban de un extremo a otro, dando a conocer su satisfacción por la elección de esta provincia.

Lluvias de papel picado fueron lanzadas desde las ventanas y la secretaría del Partido Demócrata Cristiano, en la esquina de la Avenida Pedro Montt, y por medio de sus parlantes bullicíosas marchas y cantos de la campaña presidencial, que fueron coreados por el público asistente hasta horas de la madrugada.

El candidato triunfante, Benjamín Prado Casas, debió ser custodiado por la policía, ya que el fervor popular amenazó con asxifiarlo al abalanzarse la muchedumbre a saludarlo y felicitarlo, cuando hizo su aparición en la sede mencionada. Luego de recibir el saludo de sus correligionarios y dirigentes de su campaña que atestaban el local, que bullía de comentarios y conmoción por el aplastante triunfo, el señor Prado fue llevado a la televisión de la Universidad Católica, donde fue entrevistado. A LA NACION le resultó arduo conseguir, a su vez, una entrevista exclusiva para nuestro diario, para lo cual tuvo que arrebatarlo prácticamente de los brazos de sus entusiastas partidarios.

Manifestándonos su agradecimiento por las informaciones que LA NACION estuvo atenta a proporcionar respecto a su labor en la zona, como Intendente, y luego, en torno a su campaña y posibilidades de triunfo, el señor Prado no disimuló, a su vez, al ser felicitado por este diario, su asombro ante las proporciones del triunfo logrado: "Esperábamos con mucha fe los resultados", nos declaró, "pero esto es abrumador, es más de lo que se suponía". Entretanto, la muchedumbre lo reclamaba afuera en medio de gritos y cantos que él oía a ratos, con absorta emoción, pero dando muestras de una profunda alegría bajo la natural fatiga provocada por la tensa jornada electoral: "Cómo vamos a dudar de nuestra victoria si tenemos cerca al pueblo de Chile", dijo luego por los balcones del edificio del PDC, al agradecer los vítores de la muchedumbre.

En ese momento supimos que se había comunicado telefónicamente con Washington para comunicar a Radomiro Tomic, a quien sucede en su sillón parlamentario, la buena nueva de los ocho diputados logrados en la zona. Radomiro Tomic no pudo contener su entusiasmo y a grandes voces celebró lo que calificó como "una hazaña". Al principio se negaba a creerlo.

Una nota fervorosa de la marcha que se organizó después de las 20.30 horas, en forma improvisada, frente a la Secretaría del PDC, fue el triunfal paseo en hombros del popular candidato Eugenio Ballesteros. La marcha partió en dirección al puerto y llegó desde el parque Italia hasta la calle Prat, dando la vuelta por el pasaje Ross, frente a "El Mercurio". En una de esas esquinas, la marcha se encontró con Eugenio Ballesteros, que caminaba a su encuentro. De inmediato, el joven candidato, hoy diputado, fue levantado en andas y llevado de ese modo en el desfile de regreso hasta la secretaría, mientras era vivado y saludado por el público. Antes de llegar al Parque Italia, fue también alzado en hombros el diputado Eduardo Sepúlveda.

TRIUNFADORES PDC PASEADOS EN ANDAS

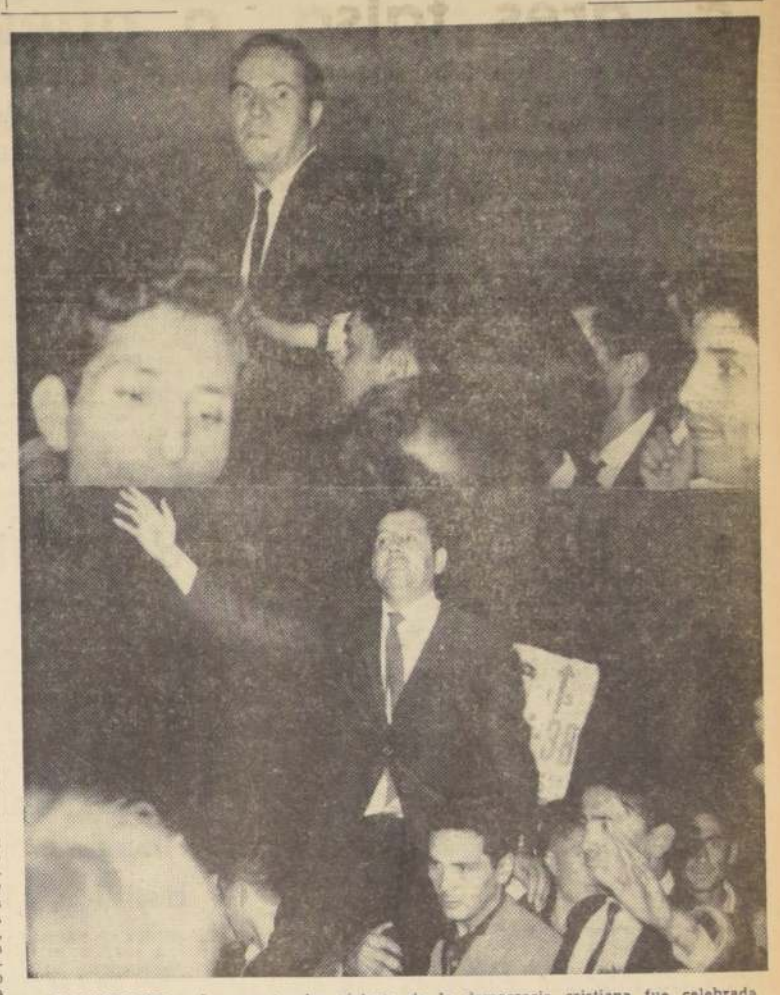

VALPARAISO.— La espectacular victoria de la democracia cristiana fue celebrada por el pueblo con una gran marcha, organizada frente al Parque Italia, y que desbordó la amplia Avenida Pedro Montt, hacia el centro de la ciudad. Miles y miles de hombres y mujeres, con un entusiasmo acrecentado por la seguridad de que ahora el Presidente Frei podrá cumplir su programa, aclamaban al Jefe del Estado, al senador electo Benjamín Prado, y a los diputados triunfantes. Durante el curso de la marcha, los manifestantes tomaron en hombros a los candidatos elegidos, y los pasearon en triunfo por las calles. En el grabado de arriba aparece el diputado Eugenio Ballesteros, en hombros de la multitud, y en el de abajo, el diputado Eduardo Sepúlveda, quienes, emocionados, confesaron a LA NACION: "No nos esperábamos este paseo en andas. Es para nosotros una alegría ver este estado de euforia del pueblo ante los resultados de la elección."

Júbilo indescriptible despertó en las comunas el triunfo del PDC

Grandes demostraciones de alegría y satisfacción por el triunfo de los candidatos de la Democracia Cristiana se efectuaron en San Bernardo, San Antonio, Q. Normal, Barrancas y Conchalí

GRAN SANTIAGO.— Júbilo indescriptible reinó en las comunas del Gran Santiago una vez conocido el triunfo avasallador que obtuvo la Democracia Cristiana en el acto eleccionario del domingo. A las 22 horas de ese día miles de personas se encontraban congregadas en las secretarías de los candidatos a diputados del PDC., escuchándose a varias cuadras los gritos de ¡Viva Chile... Viva el Presidente Frei! Este clima de entusiasmo y alegría se hizo más notorio en las comunas a que pertenecían los diputados electos, como San Bernardo, Conchalí, Las Barrancas, Sn. Antonio y Quinta Normal.

SAN ANTONIO.— Por primera vez en muchos años, el pueblo de San Antonio lograba ver triunfante en las urnas a un diputado de esta zona. Esta satisfacción anhelada por mucho tiempo se la dio la candidata del PDC. Juana Dip, que fue objeto de grandes manifestaciones de alegría y entusiasmo. Casi todo el pueblo de San Antonio se congregó en su secretaría haciéndola objeto de apoteósicas muestras de cariño y simpatía, debiendo la candidata electa hacer uso de la palabra en varias oportunidades, en medio de las ovaciones nunca vistas en la localidad.

LAS BARRANCAS.— En esta comuna también fue una candidata electa, Blanca Retamal en la que se concentró el entusiasmo despertado por el triunfo de la Democracia Cristiana y de su candidatura. Miles de mujeres de los Centros de Madres de las poblaciones celebraron su triunfo en su secretaría general y no se retiraron de ella hasta que la maestra Blanca Retamal no habló agradeciéndoles el apoyo que había recibido de ellas, señalando que su labor parlamentaria estaría encaminada a lograr el bienestar de los hogares modestos, porque era la mujer la que sufría las consecuencias de la pobreza y en las condiciones en que vivían los pobladores.

CONCHALI.— Fernando Buzeta, candidato electo del PDC, acaparó en esta comuna las manifestaciones de entusiasmo y alegría por el triunfo de la Democracia Cristiana y de su candidatura. Centenares de pobladores y dirigentes de Centros de Madres le exteriorizaron su satisfacción por haber obtenido el triunfo en las urnas. Sólo a medianoche pudo abandonar la secretaría para dirigirse a su hogar, ubicado en la Población Juan Antonio Ríos.

QUINTA NORMAL.— En esta comuna, que se volcó en las urnas, contribuyendo en gran parte a dar la primera mayoría de sufragios individuales en el país, al actual diputado Alfredo Lorca Valencia, el entusiasmo de miles de pobladores reunidos en su secretaría general, constituyó un espectáculo que impresionaba, incluso a sus adversarios políticos. En pocas oportunidades un político ha recibido tantas manifestaciones de aprecio hacia su persona como las que fue objeto el diputado Lorca en la noche del domingo. Centenares de delegaciones de pobladores de diversas comunas llegaron hasta él para congratularlo por su aplastante triunfo. Cuando hizo uso de la palabra en medio del entusiasmo de sus partidarios, expresó que su triunfo se debía a la confianza que tenía el pueblo en que el Presidente Frei ejecutaría su programa en beneficio de los sectores populares, que tantos años han sido postergados y abandonados por los Gobiernos, que no hicieron otra cosa que servir a los poderosos.

SAN BERNARDO.— A las 22 horas del domingo, una multitud impresionante inició un desfile por las calles de San Bernardo encabezada por los partidarios de Pedro Videla, actual diputado y el candidato electo Andrés Aylwin Azócar, avivando a Chile y al Presidente Frei y a sus candidatos. Luego una enorme columna se dirigió a la casa de la familia Aylwin que goza de grandes simpatías en esta localidad y tenía a dos de sus miembros como parlamentarios electos, Andrés como diputado por el Cuarto Distrito y a Patricio, como senador por la Agrupación de Curicó—Talca—Linares y Maule.

MIRADOR DE LAS COMUNAS

CONCHALI.— Jocosamente se ha comentado en los círculos locales el mal ojo político de un ex Alcalde, que se encuentra recluido en la Cárcel Pública en virtud de un proceso que se ventila en el Séptimo Juzgado del Crimen por malversación de caudales públicos y estafa a más de cien pobladores, a quienes vendió sitios fantasmas.

Con el objeto de congratularse con dos conocidos políticos que se perdieron en la última elección, hizo circular una carta adhesión en la que luego de dar a conocer que estaba en la Cárcel por "servir a los pobladores de Conchalí", pedía a sus amigos que los apoyaran.

Por supuesto que los votos de "sus amigos" no aparecieron por ninguna parte, provocando comentarios que aseguran que su apoyo se parece al de Fúlmine, pues en la última elección presidencial también estuvo de parte de un candidato que salió coleado.

TERREMOTO POLITICO

QUINTA NORMAL.— Los más consternados por los resultados de la eleccion del domingo, fueron los partidarios del doctor Héctor Lehuedé, diputado liberal que ha trabajado bastante por el Segundo Distrito y que es un ferviente partidario de la línea seguida por el Gobierno.

Este terremoto político alcanzó también al Dr., y sus partidarios de esta comuna se lamentaban llenos de angustia: "¡Por qué no nos haría caso a nosotros, que le pedíamos que ingresara a la Democracia Cristiana durante la elección presidencial,. si desentona entre los reaccionarios de su partido!"

EL PUEBLO DESEA CAMBIOS FUNDAMENTALES DE LA ESTRUCTURA ECONOMICA Y SOCIAL

Expresó ayer a LA NACION, la diputado electa Blanca Retamal, señalando que lo demostró el domingo, dando un amplio respaldo al Gobierno del Presidente Frei y a la Democracia Cristiana

BARRANCAS.— "El pueblo demostró el domingo que tiene amplia confianza en el Presidente Frei y en la Democracia Cristiana y que desea cambios fundamentales de la estructura económica y social del país. En los centros densamente poblados, este anhelo es aún más intenso, porque sus habitantes sufren con mayor rigor los efectos de la miseria y de las pésimas condiciones en que viven en la actualidad", expresó a LA NACION la diputada electa del Segundo Distrito, la maestra Blanca Retamales, que se encontraba ayer en esta comuna, desarrollando sus labores habituales en favor de los Centros de Madres.

MAYOR EFECTIVIDAD

"Como diputado podré trabajar con mayor efectividad por los urgentes problemas que afectan a las poblaciones del Segundo Distrito, especialmente de las comunas de Las Barrancas, Quinta Normal, Maipú, Conchalí y Renca, en donde existen centenares de poblaciones marginales, cuyos habitantes viven en condiciones subhumanas, carentes de los medios y comodidades más elementales para subsistir."

AGRADECIMIENTOS

"Antes de terminar —dice Blanca Retamales—, quiero aprovechar esta ocasión que me brinda gentilmente LA NACION, para expresar mis profundos agradecimientos a todas las personas que colaboraron desinteresadamente para que la Democracia Cristiana tuviera un parlamentario más. En forma especial, agradezco a las pobladoras que participaron en los trabajos electorales de mi candidatura, dejando muchas veces abandonados sus hogares, lo cual compromete mi eterna gratitud. Para ellas, sólo puedo decirles que no defraudaré la confianza que depositaron en mí."

Blanca Retamales, una de las propulsoras de los centros comunitarios para dar ingerencia directa a los pobladores en la solución de los problemas colectivos, agregó: "Me alegra profundamente mi triunfo, que es el de mucha gente modesta, pero no por mí, sino por aquellos que tienen confianza en que el Presidente Frei realizará su programa sin importarle los intereses creados, en que la Democracia Cristiana es un partido renovador que, saliéndose de los moldes clásicos, su obra y su acción estarán encaminados a dar un real bienestar a los sectores populares, y también de los que desearon darle las herramientas necesarias para trabajar por la solución de sus problemas y los de la comunidad."

"LA NACION" SE AGOTO AYER EN VALPARAISO

VALPARAISO.— Numerosas personas llamaron ayer a nuestra corresponsalía solicitando ejemplares de "La Nación", la cual fue prácticamente asaltada por los porteños, al aparecer en los quioscos de la ciudad. A las pocas horas, no existía un solo ejemplar y en tal sentido una lectora nos manifestó: "Tendré que pensar ahora y como yo, mucha gente, en suscribirme al diario para no quedarme con las ganas de leerlo, sobre todo en momentos tan interesantes y en los cuales uno desea conocer la opinión del Gobierno que logra triunfos tan espectaculares como el que hemos visto en estas últimas elecciones".

Gran pánico en choque en F. C. Arica a La Paz: no hubo heridos

ARICA.— Un choque con un autocarril sufrió ayer uno de los grandes y modernos automotores del servicio internacional de pasajeros del Ferrocarril de Arica a La Paz, en el que regresaban a Bolivia numerosos turistas que habían venido desde el Altiplano a veranear a Arica, aprovechando las festividades del Carnaval. El choque se produjo cerca del paradero de Quebrada Honda, dentro del túnel, a consecuencia de una falla mecánica. Hubo gran pánico entre los pasajeros, pero afortunadamente resultaron ilesos, salvo una pasajera que iba en el autocarril, la que quedó con lesiones leves.

MARATON EN AREQUIPA.— El atleta ariqueño Silvio Gatica quedó designado para participar el domingo próximo en la Pequeña Maratón del Circuito de Arequipa, Perú, a la cual han sido invitados para participar corredores de Tacna y Arica.

POSTERGADA CORRIDA DE TOROS.— Para el domingo 21, en vez del domingo próximo, ha sido postergada la realización del festival Corrida al Estilo Portugués, o sea, sin muerte de los toros. Además del torero mexicano, Jorge Carrillo, se anuncia la actuación del colombiano Curro Mendoza. Se lidiarán cuatro toros enviados por la ganadería Romero, de Arequipa. (**Crosa**, corresponsal.)

Aquí...el Puerto

HASTA UN CIEGO VOTO EN VALPARAISO.— Un anciano no vidente llegó a una mesa de la Segunda Comuna de Varones, en la Escuela 18 de este puerto, a depositar, como buen ciudadano responsable de sus deberes cívicos, su sufragio, el domingo pasado. Entre los vocales se armó una gran confusión ante este elector inesperado, pero el hecho fue salvado gracias a la intervención muy oportuna del Alcalde porteño, Juan Montedónico, quien manifestó que el señor podía votar perfectamente y sólo bastaba que el presidente de la mesa le condujera la mano. La cosa se resolvió de esta manera, para gran satisfacción del cieguito que no quería quedarse al margen de una votación tan interesante como la recien pasada en nuestra provincia.

UN MARINERO DISTRAIDO.— Un hecho bastante pintoresco se produjo en otra mesa de la Tercera Comuna, cuando el marinero mercante Francisco Vela Valenzuela llegó a depositar su voto muy tempranito, ya que a las 12 horas zarpaba de Valparaíso en el "Valdivia". Se puso a protestar cuando vio que a las 8 de la mañana su mesa estaba sin constituirse porque no llegaba el vocal. Grande fue su sorpresa cuando supo que el vocal que no llegaba... era él, que por hallarse en viaje, no se informó de su designación. Felizmente un profesor, Oscar Gacitúa, salvó la emergencia, para lo cual lo autorizó el Jefe de la Plaza, consultado al respecto y pudo reemplazar al marinero.

ANIVERSARIO DEL SANATORIO MARITIMO.— El Sanatorio Marítimo de Viña del Mar celebró ayer su 33.o aniversario con una Misa Solemne y diversos actos internos que se realizaron con motivo de esta fecha. El Sanatorio fue fundado el 8 de marzo de 1929 y su funcionamiento se financia por la ayuda de la colectividad, ya que es conocida la enorme obra que realiza este establecimiento a favor de los niños lisiados.

EXPOSICION DE ARTE MEXICANO.— Ayer fue inaugurada en Viña del Mar la exposición de Arte Mexicano, que patrocinan el Consulado de ese país y la Municipalidad de Viña en la Biblioteca Municipal Benjamín Vicuña Mackenna. Un público muy numeroso colmó las salas de este centro cultural para admirar la magnífica muestra. Esta exposición forma parte de la Semana Mexicana que se realiza en la biblioteca. Se exhiben joyas y trajes regionales de México, con la grandiosidad y colorido propios del riquísimo folklore mexicano.

SISTEMA DE CLAVES RESULTO TABU PARA LOS PERIODISTAS

VALPARAISO.— Sin duda la misión del periodista, aunque incluye el dominio de muchos géneros, no incluye el dominio de las "claves" militares. Es así como a consecuencias de ellas, los reporteros porteños pasaron muchos apuros en la Intendencia en la tarde electoral del domingo.

Debido al nuevo sistema de comunicación de cómputos, cuando éstos eran transmitidos por teléfono al palacio por los marinos y militares encargados de ello, los que atendían la llamada, en su gran mayoría civiles, o periodistas, se quedaban en ayunas. Antes de dictar la cifra, con los resultados que iban conociéndose de las diversas comunas y mesas, el marino decía: "polka" y el que contestaba debía decir "mora". Pero el marino, al no oír respuesta a la clave, colgaba el receptor. Cuando ya los periodistas o civiles se habían aprendido la clave y contestaban "mora", debido al cambio de horario y clave, había que contestar "leña" u otra cosa y ya la "mora" no servía. Nuevo corte del receptor y nueva demora. Sin embargo, la confusión sirvió para que el humor nacional saliera a flote y los periodistas, en los intertantos, se dedicaran a componer "claves" por su cuenta las que, si no ayudaron a apresurar los resultados, sirvieron al menos para proporcionarles un paréntesis de diversión en medio de su agotadora faena.

MINISTRO CARMONA VIAJARA EL VIERNES A ANTOFAGASTA

ANTOFAGASTA.— Para el viernes próximo está anunciada la llegada a esta ciudad del Ministro de Defensa Nacional, Juan de Dios Carmona, quien, según se expresa, traerá informaciones y noticias concretas sobre los acuerdos que tome el Gobierno en relación con las exenciones tributarias.

La llegada del señor Carmona, quien está hondamente arraigado a toda la zona norte cuyos problemas conoce profundamente, ha despertado gran interés en la industria y el comercio local, y, en general en todos los sectores de la población, ya que existe gran confianza que con su actuación logrará que en la legislación que se dictará sobre exenciones y franquicias tributarias queden a salvo las bases económicas esenciales para el desarrollo de la economía de la región. Se ha informado también que el Presidente Frei se ha preocupado personalmente de este problema y que adoptará soluciones de gran interés para la zona y el país.

Desde esta ciudad el Ministro señor Carmona seguirá viaje a Arica, donde se ocupará también del problema de exenciones tributarias. (El **Corresponsal**).

MINISTERIO DE OBRAS PUBLICAS

Dirección General de Obras Públicas

A.-) DIRECCION DE PAVIMENTACION URBANA

1.—) SOLICITANSE PROPUESTAS PUBLICAS

para la ejecución de calzadas y aceras hormigón cemento en diversas calles de la comuna de LA REINA, con un Presupuesto oficial de Eº 332.110,20.

APERTURA: Alcaldía de LA REINA, el viernes 26 de marzo de 1965, a las 11 horas.

CATEGORIA: Primera, Segunda y Tercera del Registro General de Contratistas.

Se entregarán los antecedentes desde el 11 de marzo al 17 del mismo mes, en la Oficina de Partes de esta Dirección, calle Moneda N.o 723, Santiago.

2.—) SOLICITANSE PROPUESTAS PUBLICAS

para la ejecución de aceras hormigón cemento en diversas calles de la comuna de SANTA BARBARA, con un Presupuesto oficial de Eº 25.163,00.

APERTURA: Alcaldía de SANTA BARBARA, el miércoles 24 de marzo de 1965, a las 11 horas.

CATEGORIA: Cualquiera del Registro General de Contratistas o Primera del Registro de Obras Menores.

Se entregarán los antecedentes desde el 9 de marzo al 15 del mismo mes, en la Oficina de Partes de esta Dirección, calle Moneda N.o 723, Santiago, o en la delegación de LOS ANGELES.

B.-) DIRECCION DE VIALIDAD

1.—) OFICINA CENTRAL

LLAMASE A INSCRIPCION ESPECIAL

a las firmas Contratistas inscritas en Primera Categoría en la especialidad de Movimiento de Tierras del Registro General de Contratistas de Obras Públicas, para optar a la propuesta para la construcción del camino Combarbalá a Puerto Oscuro, Sector Canela Alto a Estero Canela, Km. 1.471,50 al Km. 8.570, ubicado en la provincia de COQUIMBO.

El presupuesto aproximado para esta obra asciende a la suma de 720.000,00 escudos.

Esta Inscripción Especial se cerrará el día 26 de marzo de 1965.

Bases para esta Inscripción estarán a disposición de los interesados, a partir del día 11 del presente, en la Secretaría de la Sección Propuestas, Morandé 71 —3er. piso—, Oficina 10, diariamente, de 9.30 a 12 horas.

2.—) OFICINA CENTRAL

LLAMASE A PROPUESTAS PUBLICAS

a las firmas contratistas inscritas en Primera a Tercera Categorías, en la especialidad de Pavimentos de Hormigón, del Registro General de Contratistas de Obras Públicas, para la pavimentación con hormigón del camino Longitudinal Sur, acceso norte a Valdivia, de Puente Pelú a Puente Calle-Calle en una faja de tres metros de ancho en 1.500 metros lineales, en la provincia de VALDIVIA.

El presupuesto oficial para esta obra asciende a la suma de Eº 87.675.—.

Las propuestas públicas correspondientes se abrirán el día 26 de marzo, a las 11 horas, en la Oficina del señor Director de Vialidad.

Los señores Contratistas interesados podrán presentar antecedentes para esta propuesta, de acuerdo al artículo 26.o del Reglamento para Contratos de Obras Públicas, hasta el día 19 del presente, a las 12 horas, en la Secretaría de la Sección Propuestas del Departamento de Estudios de Caminos, Morandé 59 —3er. piso—, Oficina 10, diariamente, de 9.30 a 12 horas.

Cable en Síntesis

WASHINGTON, 8.— (UPI).— El Senado aprobó hoy el proyecto de ley por el que se aumentan en 750.000.000 de dólares, los fondos norteamericanos asignados al Banco Interamericano de Desarrollo.

La Cámara de Representantes ya había aprobado la disposición la semana pasada.

La nueva ley prevé tres contribuciones anuales de 250.000.000 de dólares cada una al Banco, que financia programas de la Alianza para el Progreso.

PERDIDA CUBANA

LA HABANA, 8.— (UPI).— Falleció ayer y fue sepultado esta mañana, Raúl Roa Reyes, padre del Ministro de Relaciones Exteriores, Raúl Roa.

SAGRADO CORAZON

CIUDAD DEL VATICANO, 8. — (UPI). — El Papa Paulo VI, ha instado a los obispos católicos en todo el mundo, a impartir especial solemnidad a las celebraciones de la festividad religiosa del Sagrado Corazón de Jesús, en el segundo centenario de su institución.

El Sumo Pontífice hizo la exhortación en un mensaje, contenido en una carta apostólica con fecha cuatro de febrero.

SHA AL BRASIL

TEHERAN, 8.— (UPI).— El Sha, de Irán y la Reina Farah cumplirán una visita oficial a Brasil, del cuatro al diez de mayo, según se anunció hoy.

—: oOoOoOo :—

BERLIN, 8. — (UPI). — El régimen de Alemania oriental abrió hoy oficinas en Berlín occidental, para entregar pases a los berlineses occidentales que deseen visitar a parientes del sector oriental durante el feriado de Semana Santa y Pentecostes.

Las últimas visitas de ese tipo se hicieron durante el feriado de Navidad.

DELINCUENCIA EN EE. UU.

WASHINGTON, 8.— (UPI).— El Presidente Lyndon B. Johnson, pidió hoy que se acelere el cumplimiento de las leyes federales y locales, para atacar lo que calificó de "enemigo maligno", es decir, el índice creciente de la delincuencia en la nación.

AFIRMO RADOMIRO TOMIC:

EL PUEBLO CHILENO REITERO SU MANDATO DE CAMBIOS EN LIBERTAD

Significado del arrollador triunfo de la Democracia Cristiana analiza el Embajador chileno en Washington

WASHINGTON, 8 (UPI).—"Chile necesita cambios, y el pueblo acaba de dar al Gobierno y a la Democracia Cristiana el mandato imperativo de llevarlos a cabo", declaró hoy el Embajador Radomiro Tomic, al analizar el resultado de las elecciones parlamentarias celebradas ayer en su país.

"Esta es una mañana maravillosa", dijo el político y diplomático chileno, sin ocultar el alborozo que le produjeron las noticias en que se confirmaba el triunfo arrollador de su partido, que ganó el control de la Cámara de Diputados y eligió posiblemente 12 de los 20 nuevos senadores.

Tomic llegó a Washington la semana pasada, y hasta hoy todavía no había iniciado sus funciones oficiales como Embajador ante la Casa Blanca. Se tiene entendido que el Secretario de Estado, Dean Rusk, lo recibirá el miércoles, en cuya oportunidad Tomic le entregará copia de sus credenciales. Posteriormente, se señalará la fecha para la presentación formal de las cartas credenciales ante el Presidente, Lyndon B. Johnson.

El antiguo senador chileno, que se considera desde ahora como el más probable sucesor del Presidente Eduardo Frei, estuvo ayer y hoy en la mañana en permanente contacto telefónico con Santiago, para seguir el curso de los escrutinios.

Tomic expresó especial satisfacción por la elección de Benjamín Prado como senador por Valparaíso, para llenar la curul que él dejó vacante al aceptar la Embajada en Washington. Esta fue una elección especial, que no estaba prevista regularmente, pero que se celebró al mismo tiempo que las otras. Tomic dijo que Prado había recibido más votos de los que recibió el Presidente Frei en Valparaíso en septiembre pasado.

El Embajador Tomic también destacó que la victoria de la Democracia Cristiana en las elecciones de ayer tiene el significado adicional de que el Partido Demócrata Cristiano se presentó solo, sin el concurso de otras fuerzas que respaldaron la candidatura de Frei en septiembre.

DECLARACION DE TOMIC

Tomic hizo la siguiente declaración:

"La abrumadora mayoría obtenida por la Democracia Cristiana en las elecciones de senadores y diputados, confirma en forma sin precedentes el triunfo que dio la Presidencia a Eduardo Frei en septiembre del año pasado. La explicación fundamental de estas dos victorias reside en la necesidad de organizar las instituciones y la economía del país de un modo más adecuado para obtener nos finalidades.

"PRIMERO, la participación de las grandes mayorías nacionales en las responsabilidades y ventajas de orden social;

"SEGUNDO, la necesidad de un programa acelerado de desarrollo de la economía chilena.

REVOLUCION EN LIBERTAD

"En otras palabras, lo que está en juego es el programa del Presidente Frei y de la Democracia Cristiana, que llamamos Revolución en Libertad.

"Esta Revolución en Libertad implica simultáneamente con los dos factores mencionados, la promoción del pueblo a los beneficios de la civilización, y el desarrollo económico del país, aprovechando mejor sus enormes recursos naturales y distribuyendo más equitativamente los frutos del esfuerzo nacional".

Elección chilena repercutirá en América

ESTA LECCION DE ESPIRITU CIVICO SUPERA TODO CALCULO INTERNO Y EXTERNO, DICE "LE MONDE"

PARIS, 8 (UPI).— El diario "Le Monde", de tendencia liberal, dice en un editorial de hoy que la victoria electoral del Partido Demócrata Cristiano chileno del Presidente Eduardo Frei, podría tener repercusiones de gran alcance en toda la América Latina.

LECCION DE CHILE

Agrega:

"...La nueva y significativa lección de espíritu cívico dada por los chilenos a toda la América Latina, supera todos los cálculos internos y externos.

"Provisto de una mayoría absoluta en el Congreso, Frei tiene ahora manos libres para convertir sus teorías en hechos prácticos y para tratar de completar con éxito el experimento de la "revolución en libertad" que aspira a reconstruir la anticuada estructura económica y social de Chile sin recurrir a las radicales medidas del socialismo cubano.

REFORMA DEMOCRATICA

"El experimento chileno será observado con extrema atención en toda la América Latina. Constituirá la realización de los propósitos reales perseguidos por el Gobierno de Washington en la América Latina y, de resultar exitoso, podría también representar una alternativa para la reforma democrática que en los dos últimos años estuvo contenida a pesar de la Alianza para el Progreso".

VETA DE TOPACIO ENLOQUECE A AVENTUREROS EN EL BRASIL

RIO DE JANEIRO, 8 (UPI). — La "fiebre del oro" ha aparecido en el Estado de Goias, aunque en el Brasil toma la forma de "fiebre del topacio".

Personas de toda condición social trabajan incesantemente abriendo pozos en el Municipio de Cristalina, donde se descubrió recientemente un filón de cristal de roca y cuarzo amarillo (topacio).

ENRIQUECIMIENTO RAPIDO

La semana pasada, el kilógramo de cuarzo amarillo se cotizaba a 200.000 cruzeiros (unos 100 dólares), lo que significa una invitación irresistible a la aventura, a la que se lanzaron miles de residentes en las poblaciones que circundan a Cristaliana.

AFLUENCIA DE AVENTUREROS

Los aventureros llegan al nuevo "Eldorado" en automóviles, jeeps y camiones, no faltando tampoco algunos automóviles de lujo. Todos buscan enriquecerse rápidamente.

La fiebre comenzó el miércoles de la semana pasada, cuando un grupo de obreros que cavaba un pozo en la hacienda de propiedad del comerciante Odilón Vieira, dio de pronto con una gran veta de cristal de roca.

La hacienda, llamada "Perdiz", está a 100 kilómetros de la carretera entre Brasilia y Belo Horizonte, entre las localidades de Luiziania y Cristalina, y a 20 kilómetros de esta última.

La noticia del descubrimiento circuló rápidamente, y pronto se supo que el que quisiera llegar a millonario no tenía más que ir allí y comenzar a cabar. Pronto el agreste paisaje dio paso a una ciudad en formación.

AUSTRIA DEBERA ELEGIR SUCESOR DE A. SCHAERF

VIENA, 8 (UPI).— La elección de un nuevo Presidente comenzó hoy los preparativos para celebrar el décimo aniversario de la Independencia de Austria.

El Gabinete austríaco deberá reunirse mañana, a fin de fijar la fecha para celebrar las elecciones del sucesor del Presidente Adolf Schaerf, quien falleciera el mes pasado.

Los observadores políticos señalan que hay pocas posibilidades de que los dos partidos de coalición se pongan de acuerdo en cuanto a la fecha.

El Canciller Josef Klaus, que pertenece al Partido del Pueblo —Conservador—, sugiere una fecha "alrededor de fines de mayo o comienzos de junio". Los socialistas, por su parte, insisten en el nueve de mayo.

Un portavoz del Partido Popular dijo que "la fecha del nueve de mayo está demasiado próxima a las tradicionales festividades del primero de mayo, que celebran los trabajadores socialistas, y es, por lo tanto, inaceptable como fecha de las elecciones".

ESTADO MENTAL DE JACK RUBY ORDENO INVESTIGAR TRIBUNAL

El reo reapareció en escena tras 10 meses de encierro

DALLAS, 8 (UPI).— El juez Joseph H. Brown ordenó hoy que Jack Ruby sea sometido a un juicio para determinar su estado mental y fijó la fecha para el 29 del corriente.

En menos de 30 minutos, Brown, que presidió hace un año el juicio seguido a Ruby, por el homicidio de Lee Harvey Oswald, asesino presunto del Presidente John F. Kennedy, escuchó los alegatos de las partes y asignó dos abogados para representar a Ruby en la prueba aludida.

COMPARECENCIA DE RUBY

Ruby fue conducido al Tribunal desde la cárcel donde está recluido, en la primera aparición pública que hace en los últimos 10 meses. Parecía saludable.

Al preguntarle alguien cómo se sentía, respondió: "Bien, muchas gracias".

DEFENSA DEL REO

Brown designó a los abogados Joseph Tonahill y Philip Burleson, de Jasper y Dallas, respectivamente, como letrados de Ruby. Ambos ayudaron al abogado Melvin Belli, de San Francisco, quien dirigió la defensa de Ruby en el juicio por el homicidio de Oswald.

Esto representó un golpe para la familia de Ruby, que deseaba eliminar a Tonahill.

PRUEBA MENTAL

En Texas, la prueba mental es de rigor en los casos que se pone en tela de juicio el estado mental de un acusado.

El Tribunal de Apelaciones del Estado ordenó al juez Brown determinar si debía realizarse dicha prueba porque Ruby trató de eliminar a Tonahill y éste se negó a abandonar el caso.

NUEVA FALLA DEL TITAN - 2

CABO KENNEDY, 8 (UPI). — El cohete Titán-2, destinado a poner en órbita la primera nave espacial norteamericana tripulada por dos hombres, sufrió hoy un escape de combustible en el curso de un simulacro de lanzamiento. El vuelo espacial está señalado para fines de este mes.

El escape fue descubierto en una de las líneas de conducción, cuando la cuenta regresiva era de siete horas. Los ingenieros extrajeron todo el combustible de la segunda fase y proyectaban seguir adelante con el simulacro.

La prueba, destinada a descubrir tales defectos en el sistema de lanzamiento, es parte de los preparativos para el lanzamiento del 23 del corriente. Un vocero de la Dirección Nacional de Aeronáutica y el Espacio dijo que el escape no era grave y que no provocaría aplazamiento alguno del lanzamiento.

PUESTO EN FUGA AVION RUSO QUE ESPIABA MANIOBRAS OTAN

LONDRES, 8 (UPI).— Aviones británicos de caza a reacción obligaron a alejarse a un bombardero soviético que seguía a una fuerza naval de seis naciones occidentales mientras ésta realizaba maniobras en el norte del Atlántico, según revelaron fuentes navales británicas.

BOMBARDERO AHUYENTADO

El avión soviético era un bombardero bimotor de largo alcance, que sobrevoló a bajísima altura sobre el portaaviones británico "Ark Royal". Inmediatamente después dos aviones de caza dotados de cohetes levantaron vuelo y obligaron a retirarse al aparato ruso.

ESPIONAJES ANTERIORES

Aviones soviéticos "TU-16S" también siguieron en el pasado a otras fuerzas navales occidentales que realizaban maniobras, incluso a unidades norteamericanas en aguas del Pacífico.

El viernes último un barre minas soviético fue descubierto en circunstancias en que "espiaba" a la fuerza naval de la Organización del Tratado del Atlántico Norte (OTAN), que participa en las maniobras "Luz Piloto". En estos ejercicios intervienen 30 buques y 75 aviones, bajo el comando del Almirante británico Sir Charles Madden, Comandante en Jefe de la OTAN para la zona del Atlántico oriental. Estas maniobras terminarán el miércoles próximo.

Restablecido dejó Maugham el hospital

ST. JEAN CAP FERRAT, Francia, 8 (UPI).— El escritor W. Somerset Maugham, regresó hoy a su residencia privada, curado de una congestión pulmonar que hizo creer a su médico que "era el final". Maugham tiene ya 91 años.

El Dr. Georges Rozanoff, que es el médico personal del escritor, anunció que su paciente estaba curado de la gripe y la congestión pulmonar que la semana última obligaron a hospitalizarlo en Niza.

Hoy dijo Rozanoff que Maugham "está tan bien como puede esperarse de una persona que tiene 91 años".

Agregó que continuará visitando al escritor a diario, a fin de asegurarse de que no sufrirá complicaciones.

INFANTES DE MARINA TOMAN EN VIETNAM POSICIONES DE LUCHA

Llegaron a Vietnam del Sur los tres mil quinientos soldados destacados por los Estados Unidos en esa zona

DA NANG, Vietnam del Sur, 8 (UPI).— Aproximadamente la mitad de los 3.500 infantes de marina norteamericanos llegados a Vietnam del Sur ocuparon posiciones esta noche en esta base, en el primer desembarco de la Infantería de Marina en una zona de combate, desde la guerra coreana.

Un avión de transporte "Hércules C-130 fue alcanzado por el fuego de los guerrilleros comunistas, pero logró aterrizar normalmente sin sufrir bajas. Esa fue la única oposición encontrada durante la operación.

El resto de los infantes de marina llegará en los próximos días, según indicaron autoridades norteamericanas.

La mayoría del primer grupo de desembarco arribó en una playa situada a 16 kilómetros al norte de esta base.

ATAQUE A LA CO BAC

El desembarco de los infantes de marina coincidió con que el régimen comunista de Vietnam del Norte denunció que seis aviones norteamericanos y survietnameses bombardearon y ametrallaron la aldea de Co Bac, en la zona fronteriza causando "pérdidas humanas y materiales".

INFORME ACUSATORIO

LONDRES, 8 (UPI).— El informe de la mayoría de la comisión internacional de control apoya las acusaciones comunistas de que los ataques aéreos norteamericanos contra Vietnam del Norte son una violación del acuerdo suscrito en 1954 en Ginebra, por el que se puso término a la guerra en Indochina.

El informe está firmado por la India y Polonia. Canadá, tercer miembro de la Comisión, declara en un informe independiente que el régimen comunista de Vietnam del Norte es culpable de agresión tendiente al derrocamiento del Gobierno de Vietnam del Sur.

Ni Estados Unidos ni Vietnam del Sur firmaron el tratado de Ginebra. En esa oportunidad los dos Gobiernos subrayaron que se habían hecho demasiadas concesiones a los comunistas.

REACCION RUSA

MOSCU, 8 (UPI).— El periódico del Gobierno, Izvestia, denunció hoy el envío de fuerzas norteamericanas de Infantería de Marina a Vietnam del Sur, y declaró que la "intervención norteamericana" está destinada al fracaso.

En lo que constituye la primera reacción oficial soviética, dijo Izvestia:

"El imperialismo norteamericano aparece otra vez ante los pueblos tomando forma de agresores descarados y guardarmes internacionales."

Johnson deja de lado su posible viaje a América

WASHINGTON, 8 (UPI).— El Presidente Lyndon Johnson ha dejado por el momento de lado la posibilidad de viajar en la primavera a América Latina.

La información fue proporcionada en la Casa Blanca, aclarando que la decisión de Johnson se debe a la actual situación internacional.

RUMORES DESVIRTUADOS

La declaración de la Casa Blanca fue emitida luego de que circulaban informaciones diplomáticas según las cuales era posible que Johnson efectuara un viaje a América del Sur en los próximos meses.

Gran parte de las informaciones especulaban con la posibilidad de que el viaje se hiciera en mayo próximo, durante la reunión en Río de Janeiro de la Organización de los Estados Americanos.

EL ANUNCIO OFICIAL

Hablando específicamente sobre el tema, el secretario de prensa de la Casa Blanca, George E. Reedy, dijo a los periodistas:

"Han circulado muchas especulaciones sobre varios meses de la primavera, hablándose de marzo, abril y mayo, pero nunca se adordó visita alguna.

"En vista de la situación internacional, incluyéndose la de Vietnam, el Presidente ha diferido por el momento toda consideración de un viaje a América Latina."

VIAJE A EUROPA

Johnson también tenía el proyecto de visitar a Europa en algún momento de este año, y al respecto dijo Reedy que "sus esperanzas no han variado".

Sorpresa: a 2 empataron Estados Unidos y México

LOS ANGELES, 8 (UPI).— Las representaciones de México y Estados Unidos se preparan hoy para el segundo partido de su serie eliminatoria por el Campeonato Mundial de Fútbol que tendrá efecto en México el viernes próximo. El primer match terminó empatado a dos goles ayer, en esta ciudad.

Aunque México dominó las acciones durante la mayor parte del tiempo, los norteamericanos lograron tener ventaja dos a uno, hasta el minuto 18 de la segunda etapa.

Las eliminatorias forman parte de las que se realizan en todo el mundo para reducir a 14 el número de naciones competidoras en la final, entre las 71 con aspiraciones. El campeonato mundial se disputará en 1966.

El segundo y último encuentro de México y Estados Unidos se realizará en la capital mexicana.

El país que mayor cantidad de puntos obtenga en esta eliminatoria zonal, de la que también participa Honduras, se clasificará para continuar el proceso de eliminación. México tiene ahora cinco puntos y está al frente, habiendo derrotado a Honduras dos veces, por uno a cero y tres a cero. EE. UU. tiene un punto por haber empatado con los aztecas.

El equipo de EE. UU., que estaba en desventaja ayer uno a cero al terminar el primer período, llegó a tomar la delantera por dos a uno en la segunda etapa, pero a los 18 minutos de ese tiempo complementario el centrodelantero mexicano, Salvador Reyes, logró la paridad con un tiro libre.

México se puso en ventaja a los 35 minutos de la primera etapa, por intermedio del puntero derecho, José González, quien remató desde unos 25 metros. Su tiro por elevación apenas rebasó las manos del guardameta norteamericano, Víctor Gerley, y se introdujo en la valla.

CRUEL REPRESION POLICIAL A REUNION DE NEGROS

SELMA, Alabama, 8 (UPI).— Agentes de la autoridad, a pie y a caballo, dispersaron ayer una manifestación de unos 600 negros que se dirigían a Montgómery, capital de Alabama, arremetiendo contra sus integrantes con porras, y lanzando gases lacrimógenos entre ellos.

RECIA ACCION POLICIAL

Sesenta y siete negros, por lo menos, resultaron heridos en la acción de la policía, que se realizó cumpliendo órdenes del Gobernador del Estado, George Wallace, en el sentido de detener el desfile que se llevaba a cabo. Entre los lesionados figura el líder integracionista John Lewis. Este parece tener fracturado el cráneo.

En dos hospitales se asistió a 17 negros, los cuales presentaban brazos y piernas rotos, lesiones en la cabeza y síntomas de crisis nerviosa, como consecuencia del choque con los agentes estatales.

Alrededor de 50 negros más fueron también atendidos. Estos tenían lesiones de menor gravedad y se les dio de alta.

PASIVIDAD DE NEGROS

Los negros solo contestaron a la acción policial en una oportunidad, hiriendo a un gendarme con los ladrillos y botellas que lanzaron.

La manifestación, que consistía en una marcha de 80 kilómetros a la vecina ciudad de Montgomery, capital del Estado, para pedir que no se niegue al negro el derecho al voto, tropezó con la oposición del Gobernador George C. Wallace, que no dio permiso para que se realizara y ordenó que se impidiera que los negros cumplieran su propósito.

EL ULTIMATUM

Al llegar los manifestantes a un puente situado en el límite de la parte céntrica de Selma, se encontraron con un destacamento de 50 policías estatales que les dieron dos minutos para que se desbandaran.

Conmoción entre árabes por actitud alemana ante Israel

EL CAIRO, 8. (UPI).— El mundo árabe organizó para hoy una conferencia de emergencia para evaluar y contrarrestar la amenaza de Alemania occidental de reconocer diplomáticamente al Estado de Israel.

El Presidente de la República Arabe Unida, Gamal Abdel Nasser, pronunciará un discurso esta tarde en Assuit, y se prevé que hará alusión a lo que el diario "Al Ahman" califica como "una traidora puñalada por la espalda" aplicada por el Gobierno de Bonn.

CONSULTAS URGENTES

En esta capital tuvieron lugar consultas urgentes con las autoridades de los demás países regionales y se acordó que los representantes personales de Jefes de Estado árabes se reunirán mañana.

El Secretario General Adjunto de la Liga Arabe, Sayed Nopal, declaró que la reunión fue solicitada por Irak y por la República Arabe Unida. Irak había pedido que se convocara a los Primeros Ministros del mundo árabe, pero aceptó aplazar tal requerimiento hasta después de la reunión de mañana.

NUEVOS PELIGROS

Nofal dijo que Alemania occidental ha creado "nuevos peligros" al mundo árabe.

"La intrusión alemana occidental en el Medio Oriente, y su afirmación de que comparte la responsabilidad de asegurar el mantenimiento de la paz regional, es similar a las acostumbradas afirmaciones imperialistas y sionistas sobre el particular", afirmó Nofal.

REACCION DE LA RAU

Los diarios de El Cairo publican hoy artículos sumamente violentos contra la posición de Alemania occidental. El editorial de "El Akhbar", dice:

"La máscara se ha caído y revela la verdadera cara del Gobierno de Alemania occidental, poniendo término al período en el que Bonn solía sostener que Israel le fue impuesto en contra de su voluntad."

PETROLEO A ISRAEL

En Damasco, el Presidente de Siria, Amin Hafez, exhortó a Arabia Saudita y a Kuwait a unirse a Siria en el uso de la riqueza petrolera que debe ser movilizada íntegramente", dijo el Jefe de Estado.

OTRAS GESTIONES

En Beirut, el Presidente libanés Charles Helou inició conversaciones formales con el visitante Presidente de Túnez, Habib Bourquiba.

A pesar de que fue objeto de una cálida recepción, Bourquiba, es atacado en los diarios libaneses por las declaraciones de tono conciliatorio que supuestamente hizo en Jordania con respecto a Israel.

EN JORDANIA

En Jordania, el Ministro de Relaciones Exteriores, Hazem Nuseeiheh, convocó a su despacho al Embajador de Alemania occidental y al Encargado de Negocios de la República Arabe Unida, con quienes conferenció por separado.

Un portavoz subrayó que Jordania está comprometida a cumplir las decisiones aprobadas por la Conferencia en la Cumbre de los países árabes.

OPERADO NUEVAMENTE DE SU OJO EL DUQUE DE WINDSOR

LONDRES, 8 (UPI).— El Duque de Windsor fue operado por segunda vez del ojo izquierdo, para corregirle un desprendimiento de la retina, según se anunció hoy.

Un vocero de la Clínica de Londres, donde el Duque, de 70 años de edad, se encuentra como paciente, dijo que de nuevo se le practicó la coagulación ligera en el ojo, el martes. La primera operación tuvo efecto el 26 de febrero.

La intervención consiste en que un coagulador eléctrico proyecte un poderoso arco, a través de lentes gruesos. Esto permite que sobre la retina actúe la energía del "cristal incandescente", cosa que ayuda a corregir el desprendimiento.

El Duque fue examinado hoy por su médico de cabecera, el doctor A. A. Antenucci.

En un boletín emitido después por Sir Stewart Duke-Elder, que ha estado tratando al Duque desde que ingresó en la Clínica, se dijo más tarde que el paciente está "convaleciendo cómodamente..."

Duke-Elder es el oculista-cirujano de la Reina Isabel II, que es sobrina del Duque. Igual cargo tenía cuando el Duque era el Rey Eduardo VIII.

HEREDERO DE FRANCO LLEGO AYER A LISBOA

LISBOA, 8 (UPI).— Llegó hoy a esta capital el general Agustín Muñoz Grandes, Vicepresidente de España, quien inicia una visita de cuatro días a Portugal, invitado por el Primer Ministro Antonio Salazar.

El general vestía uniforme del ejército español, con banda de seda roja, y fue recibido en el aeropuerto por cinco Ministros del Gabinete, encabezados por el titular de RR. EE., Alberto Franco Nogueira.

Muñoz Grandes se reunirá hoy en la noche con Salazar.

CAJA DE CREDITO POPULAR

SUCURSAL N.o 2 — VICUÑA MACKENNA N.o 200

HOY, DE 9 HORAS ADELANTE:

GRAN REMATE DE ROPA

Préstamos concedidos en JULIO de 1964 y vencidos en ENERO de 1965

	Numeración Pólizas	Inicial	Terminal
Ropa	... ...	269.458	277.259

HAY: Cortes de casimir nacionales e importados, ternos nuevos y usados, sobretodos, zapatones, manteles, sábanas, cortes de seda, lana y algodón, colchas, frazadas, ropa nylon, toda clase de ropa interior, etc.

Pago al contado en dinero efectivo. — Entrega inmediata al término del remate.

ACUERDO DE LA A. CENTRAL:

Los campeones serán proclamados el martes 16

Contrariamente, a lo que se había informado, el Directorio de la Asociación Central de Fútbol, que preside Antonio Labán, acordó realizar el próximo martes, la ceremonia de entrega de premios y proclamación oficial de los equipos campeones y vicecampeones de los torneos de primera y segunda división de 1964. En esa reunión solemne, que contará con la presencia de los jugadores que integraron esos planteles, más los delegados de los clubes que forman la Asociación, se entregará a Universidad de Chile y O'Higgins, los trofeos y medallas a que se hicieron acreedores, por haber logrado los títulos de la división de honor y promoción respectivamente.

Por su parte, Universidad Católica y Lister Rossel, recibirán las copas y distintivos que corresponden a los vicecampeones.

SEGUNDA SECCION

LA NACION

SANTIAGO DE CHILE — MARTES 9 DE MARZO DE 1965

FUNDADO EL 14 DE ENERO DE 1917

Eyzaguirre o Rodríguez: duda de la "U" para su match con Universitario

"PALOMITA ESPECTACULAR".— Adolfo Olivares, que probablemente dirija mañana el ataque de la "U", Alvarez, fue uno de los que más actividad mostró en la práctica de ayer. En la nota gráfica apremia Olivares a Astorga mediante una espectácular "palomita".

Aproximadamente dos horas y media entrenó ayer la "U" en el Estadio Recoleta, como parte del plan de preparación para el match de mañana con Universitario de Lima, por la disputa del grupo 2 del Campeonato de Campeones de América.

El equipo azul llevó a la práctica a todo el plantel superior, con execpción de Oscar Coll, que está recién operado de los meniscos. Concurrieron en total 17 jugadores, entre los cuales estuvo el recién "promovido" Albanés, que actúa indistintamente en cualquier puesto de la defensa.

El entrenamiento comenzó cerca de las 9 de la mañana y se prolongó hasta las 11 y 30; para luego proseguir durante 15 minutos más, con trabajos especiales para los arqueros Astorga y Neff, a quienes "atendió" el entrenador Luis Alamos. La práctica, en sus líneas generales, no varió mucho de las normas conocidas y que aplica el cuadro universitario: 25 minutos de ejercicios de precalentamiento, matizados con juegos recreativos y luego partidos de baby fútbol, en el que intervinieron 3 equipos de 6 jugadores cada uno.

El entrenamiento, hecho con mucha intensidad, con mucha voluntad por parte de los jugadores, dejó entrever que el equipo se ha recuperado físicamente y ha elevado también bastante su cuota anímica. Individualmente fue satisfactorio el trabajo de Araya, Contreras, Donoso —que está recuperado de su lesión—, Gangas, y de modo especial, Hodge, quien indiscutiblemente pasa por un muy buen período.

PROBABLE EQUIPO

Al término de la práctica, conversó LA NACION con Luis Alamos, sobre el match de mañana con el campeón peruano y sobre el cuadro que entrará jugando. Respecto al partido, el coach universitario, señaló que por la capacidad del elenco del Rimac, el resultado lo estimaba difícil, aún cuando consideraba que la "U" tenía mayores posibilidades, ya que lo favorecía su condición de local y la mejoría que se advertía en algunos hombres básicos, cuyo rendimiento en Lima no había sido normal. En cuanto al cuadro que entrará jugando, manifestó Alamos que sólo tenía una duda: Eyzaguirre o Juan Rodríguez, como marcador de punta. Agregó el coach, que por el hecho de haber enfrentado ya Eyzaguirre a Universitario, y conocer al puntero izquierdo peruano, le parecía conveniente que jugara él y no Rodríguez. Sin embargo, dijo que el problema lo resolvería esta tarde, luego que el equipo volviera a entrenar, lo que hará a las 17.30, de nuevo en el Estadio Recoleta. Según lo que expresó Alamos, y salvo lo ya dicho respecto a la inclusión de Eyzaguirre o Rodríguez, el equipo actuará ante los peruanos con la siguiente formación: Astorga; Eyzaguirre o Rodríguez, Donoso y Villanueva; Contreras y Hodge; Araya, Marcos, Oleniak, Alvarez y Sánchez. En caso que sea necesario, Olivares reemplazará a Alvarez.

ARBITRO

El partido entre la "U" y Universitario lo dirigirá el árbitro paraguayo, Dimas La Roca, quien tendrá como guardalíneas a sus compatriotas Cabrera y Flores.

INTENSO ENTRENAMIENTO DE COLO COLO

En su cancha del Estadio Walter Müller, realizó ayer su última práctica el plantel superior de Colo Colo, que deberá enfrentar al campeón argentino Boca Juniors, en el programa doble de mañana en el Estadio Nacional.

Todo el elenco colocolino participó en el entrenamiento, consistiendo la práctica en media hora de gimnasia y una hora de fútbol a las órdenes del entrenador Hugo Tassara.

En el equipo popular, sólo está enfermo el marcador Emilio Sepúlveda, mientras que por encontrarse aún fuera de formas, deberán repetir su práctica algunos jugadores, entre ellos Eladio Rojas.

Esta nueva sesión se realizará hoy en la misma cancha Walter Müller, mientras que el resto de los jugadores se concentrarán desde hoy en un lugar cercano a la ciudad y no como era ya tradicional, en el Hotel Ritz de calle Estado.

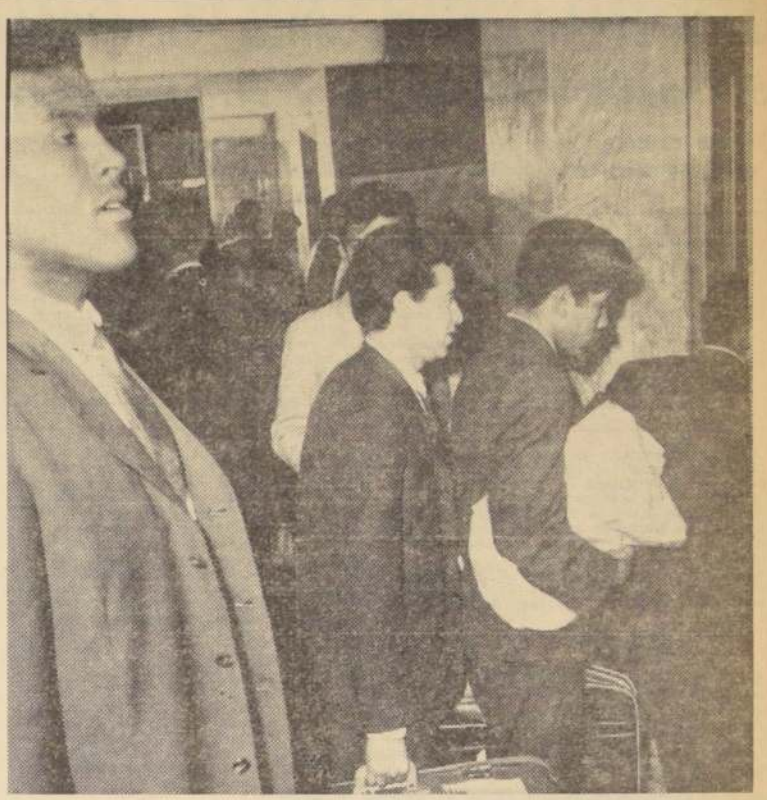

DIRECTAMENTE A LA DUCHA, van los jugadores Rodríguez, Quipuscuo y Ríos, de Universitario de Lima, a su llegada al Hotel Emperador. Muy cansados, pero animoso, los peruanos sólo deseaban ducharse y descansar. Zegarra (a la izquierda), espera el otro ascensor.

LLEGO "U" DE LIMA.-

Agotador viaje tuvo campeón peruano

● Desde Sao Paulo y con larguísima espera en Buenos Aires, arribó ayer el rival de U. de Chile.— ● 27 personas en la delegación.— ● A pesar del cansancio, de inmediato fueron a hacer gimnasia en el Estadio Recoleta

Bastante cansados, pero animosos, llegaron ayer a las 20 horas los integrantes de la delegación del Club Universitario de Deportes de Lima, Campeón de fútbol del Perú y quedaron alojados en el Hotel Emperador.

Veintisiete personas en total componen el grupo. Dieciocho jugadores y el resto dirigentes, técnicos y asesores. Preside el Ingeniero Ricardo del Río. Entrenador del cuadro limeño es Marcos Calderón.

Todos se dirigieron de inmediato a sus habitaciones, para descansar unos minutos, ya que a las 21 horas, debían estar en el Gimnasio de la "U" en Recoleta, para realizar una ligera sesión de gimnasia, lo que demuestra el interés con que los peruanos enfrentan este compromiso ante el campeón chileno.

Los peruanos encargaron su comida que consistirá en palta o tomate reina, sopa semolina, escalopa primavera, duraznos y café, para las 22,30 horas, luego de su práctica gimnástica.

LA DELEGACION

La componen las siguientes personas:

Presidente: Ingeniero, Ricardo del Río; Delegado y RR. Públicas, Alfredo González; Médico y Tesorero, doctor Carlos Meizi; Entrenador, Marcos Calderón; Asesor Técnico y Fisioterapeuta, Miguel Carbone; Ayudante del entrenador, Manuel Cornejo; Masajistas, Pedro Montejo y Antonio Vera; Utilero, Hugo Cancino.

Jugadores: (1) Dimas Zegarra 1; (2) Humberto Arguedas 2; (3) José Fernández (capitán) 3; (4) Nicolás Fuentes 4; (5) Jorge Fernández 5; (6) Luis Cruzado 6; (7) Víctor Calatayud 7; (8) Angel Uribe 8; (9) Alejandro Guzmán 9; (10) Luis Zavala 10; (11) Enrique Rodríguez 11; (1) Rubén Correa 1; (2—4) Pedro González 12; (6—10) Oscar Ríos 14; (7—11) Jorge Quipusco 15; (8—9) Jorge Cabanillas 16; (8-9 Enrique Casaretto 17; (5—6—11) Víctor Lobatón 18. **Los números entre paréntesis indican el puesto en que se desempeña cada jugador.**

SIN LESIONADOS VIENE TEAM PERUANO

Conversamos brevemente en el hotel con el entrenador Marcos Calderón, y luego con el ingeniero Ricardo del Río, directivo que preside la delegación.

El técnico nos dijo: "Ha sido un viaje agotador; pero no podemos descansar, ya que iremos a practicar gimnasia de inmediato para estirar los músculos. No traemos lesionados de consideración. Mañana haremos fútbol en forma más intensa".

Por su parte, Ricardo del Río señaló: "El viaje fue muy largo y cansador, ya que tuvimos que esperar en Buenos Aires el arreglo de una avería en el avión Panagra que nos traía desde Sao Paulo. El equipo viene completo y, como dijo el entrenador Calderón, no hay lesionados de consideración".

¿Qué opinión tiene de la "U" chilena?

"En Lima demostró ser un equipo de calidad. Digno rival para cualquiera, y este compromiso es muy serio para nosotros."

El ingeniero Del Río es hombre que ve muy bien el fútbol, ya que lo jugó en el equipo del que ahora es dirigente, haciendo pareja en la defensa con el recordado Arturo Fernández, que luego actuara en Colo Colo, allá por el año 1939-40.

TODOS AYUDAN A ZEGARRA, fornido arquero de Universitario de Lima, que a su llegada al Hotel, en que quedaron alojados los integrantes del campeón peruano tuvo problemas para abrir su maleta

Automovilismo de Regularidad tiene competencia el 14

Se encuentran abiertas las inscripciones para la prueba de regularidad automovilística entre Santiago y San Felipe que se disputará el próximo domingo sobre una distancia aproximada de 120 km. Esta competencia es la primera correspondiente al ranking de regularidad de 1965.

Conforme al reglamento, la prueba se disputará con los siguientes controles: auto controles, controles secretos, zonas de regularidad y auto controles en base a discos. Los competidores serán divididos en tres categorías, conforme al puntaje de 1964. Podrán intervenir toda clase de automóviles, furgones o camionetas, hasta de 750 kgs. Las inscripciones se recibirán hasta el mediodía del próximo viernes, procediéndose inmediatamente al sorteo de los participantes.

Boca llega hoy

Hoy llega a Chile, con todo su plantel titular, el equipo de Boca Juniors, que ya se clasificó semifinalista del Torneo Libertadores de América.

Los campeones argentinos, enfrentan mañana en el preliminar del Estadio Nacional a Colo Colo y el próximo viernes, se cotejarán con Universidad de Chile, en otro programa doble, cuyo preliminar estará a cargo de los albos y Universitario de Lima.

El cuadro que dirige Adolfo Pedernera, se hospedará en el Hotel Santa Lucía y si alcanzan, realizarán una pequeña práctica esta misma tarde, en una de las canchas interiores de nuestro primer coliseo deportivo.

FUTBOLERIAS

Regresa Jaime Ramírez

Jaime Ramírez, el popular y "viajado" jugador internacional, actualmente en España, retornará muy pronto a nuestro país.

Pese a que Ramírez ha cumplido una excelente campaña en el equipo "Hospitalet" de Barcelona, la nueva reglamentación acordada por la Federación de Fútbol de la Madre Patria, le impide seguir jugando en los torneos de primera o segunda división de ese país.

Según el acuerdo tomado por los directivos hispanos, los clubes que integran el organismo que rige ese deporte en España, deben limitarse a contratar solamente jugadores nacionales.

Esto significa que los cracks extranjeros, que no hayan adoptado la ciudadanía española, tendrán que buscar otros horizontes. Y entre ellos, está Jaime Ramírez, cuyo contrato con la institución que lo cobija vence dentro de pocos días.

De esta noticia se enteraron también algunos personeros de dos clubes grandes de la capital, quienes, separadamente, están tratando de ponerse en contacto con el jugador, para ver las posibilidades de un contrato, que retornaría a los torneos nacionales al crack de la Selección del Mundial de 1962.

PUNTERO PARAGUAYO CONTRATO SANTIAGO MORNING

En la madrugada de ayer arribó a Santiago, procedente de Asunción, el jugador paraguayo Angel Rolón.

El mencionado crack, se desplaza como puntero izquierdo y este año defenderá la camiseta de Santiago Morning, club que inscribió su contrato en la Asociación Central de Fútbol.

Debemos aclarar que, pese a la coincidencia del mismo apellido, el nuevo valor del "Chago" no tiene ningún parentesco con Máximo Rolón, jugador, también paraguayo, de Everton de Viña del Mar.

LA ENTIDAD AUTOBUSERA ENTRENA ACTIVAMENTE

Francisco Hormazábal, entrenador de Santiago Morning, está empeñado en lograr a la brevedad posible, un aflatamiento total con el nuevo plantel que dirige. Por esta razón, tiene entrenamientos diarios con el equipo, en el Estadio Providencia, donde desde las 9 horas de cada día, hasta las 11,30 horas, hace trotar y jugar fútbol a sus pupilos, para que alcancen un físico adecuado para la práctica del popular deporte.

NADA AUN CON LA SELECCION NACIONAL

Interrogado Fco. Hormazábal, entrenador también de la Selección Nacional, sobre cuándo empezaría a trabajar con ese plantel, declaró que pese a sus deseos, sólo iniciará las prácticas con los jugadores que forman el combinado chileno, después que haya empezado la competencia oficial del presente año.

No adujo razones al respecto; pero recalcó que trataría de lograr una contraorden para ello, ya que cada vez se acorta más el plazo de un adiestramiento adecuado, para las eliminatorias que debe jugar Chile con Colombia y Ecuador, por el Mundial de 1966 en Londres.

ESTA SEMANA VIAJA GUILLERMO HERRERA A BRASIL

Antes del viernes próximo, viaja a Brasil Guillermo Herrera, presidente de Colo Colo.

La visita del timonel albo a la vecina República, tiene que ver con la contratación, por parte de su club, del delantero Berutti de Flamengo, jugador que fuera recomendado a Hugo Tassara, director técnico de Colo Colo, por el entrenador Flavio Costa.

Según se ha expresado en círculos muy allegados al club Colo Colo, la transferencia está prácticamente finiquitada, faltando sólo que ambas directivas lleguen a un acuerdo en la forma de cancelar la cantidad que los "cariocas" piden por su crack. Esta es la razón que obliga la presencia de Guillermo Herrera en Río de Janeiro.

HOFFMANN SIGUE EN WANDERERS

Según lo expresaron directores de Santiago Wanderers, Carlos Hoffmann, puntero izquierdo del equipo caturro, llegó a un acuerdo con la institución y renovó contrato por dos años.

Esto se contradice con algunas informaciones que indicaban que el jugador había sido contratado por Palestino.

Mientras tanto, en la secretaría del club de colonia nadie sabe nada al respecto, de lo que se deduce que ni siquiera ha habido conversaciones con el delantero porteño.

VILLAGARCIA FIRMO CONTRATO EN PALESTINO

A propósito de Palestino, sin ninguna contrariedad o inicio de problemas, se firmó el contrato con el delantero Villagarcía, que estaba a prueba en la institución de colonia.

Factor decisivo en la contratación del argentino fue la excelente faena que cumplió en el partido que jugaron en Sausalito con Wanderers de Valparaíso.

En ese encuentro, Villagarcía estableció el precedente de "goleador" al marcar los tres tantos con que su equipo superó al elenco representativo del puerto.

CUADRANGULAR FINALIZA MAÑANA

El cuadrangular que iniciaron el sábado en La Calera los equipos de Magallanes, Unión Calera, San Luis y Everton, finaliza mañana en el Estadio Sausalito, con el siguiente programa: A las 19.30 horas, Everton se coteja con Magallanes, y a las 21.30, los "cementeros" se miden con sus vecinos de Quillota.

AFRICA DEL SUR INSISTE EN VER A LA "U"

El chileno Jorge Tuani, radicado en Africa del Sur, hizo llegar a nuestro país una nueva carta, en la que insiste, por intermedio del "Hellenic Club", en una visita de la "U" a ese hemisferio.

Aclara, eso sí el dirigente, que como esa región está desafiliada de la FIFA, para no crear problemas al club chileno, les basta una autorización de la Federación de Fútbol, en la que se indique que los encuentros que se jugarían en Africa del Sur tienen el carácter de demostrativos.

Por último, Tuani aclara en su carta que ya hay cuatro partidos para el campeón chileno, concertados en diversas ciudades.

Especifica al final, que acepte o no Universidad de Chile la proposición, le envíen una respuesta, para no quedar mal en su condición de chileno, ante los dirigentes africanos.

PREMIO ESPECIAL PARA JUGADORES DE LA "U"

Por otro lado, y ya que mencionamos al club campeón de Chile, cabe mencionar que pese a haber sido derrotado el equipo en Lima y Sao Paulo, en los dos encuentros jugados en canchas extranjeras por el Torneo Libertadores de América, la directiva acordó un premio especial para los integrantes de la delegación. 150 escudos recibirán a fines de mes como prima única por los dos cotejos mencionados.

Aparte de esto, se les comunicó a los jugadores que si ganan a Universitario de Lima en el partido de mañana, tendrán una bonificación de 600 escudos, y si empatan, sólo el 50 %, vale decir, E° 300.

JUGADOR DE LOS ANGELES NO QUIERE VIAJAR

Pese a que el jugador Gómez de Los Angeles, firmó contrato con Iberia, e incluso, recibió dinero a cuenta de su transferencia, ahora echó pie atrás en su determinación.

Como era esperado desde hace varios días para que se incorporara al plantel que entrena Valentín Beperet y no habían noticias suyas, los dirigentes "catalanes" se pusieron en contacto telefónico con sus colegas sureños, para saber las causas que impedían la presencia del jugador en Santiago.

Y la respuesta, dejó con un palmo de narices a las autoridades de Iberia...: "Gómez no tiene deseos ahora de jugar por ese club".

Para solucionar el problema, se dirigirá hoy a Los Angeles, un personero del club contratante, a fin de conversar con el jugador en el terreno mismo y conocer las causas que lo indujeron a cambiar de opinión.

De todos modos, el contrato de Gómez con Iberia, ya está inscrito, con todas las de la ley, en la Asociación Central.

IBARRA Y GARCIA AYUDANTES DE ALAMOS

Con relación a una información publicada en esta misma sección Luis Alamos aclaró que tanto Luis Ibarra como Santiago García sí eran contratados como entrenadores de la "U", en ningún caso estarían a cargo del plantel cadetes del club.

Su trabajo se volcaría exclusivamente en niños, cuyas edades fluctúan entre los 11 y 13 años.

O sea, tendrían a su cargo, colaborando estrechamente con Alamos, una escuela de fútbol, dedicada a enseñar la técnica del fútbol, en los menores entusiasmados con ese deporte.

En unos días más la Fed. de Fútbol tratará la reforma

Acogiéndose al plazo de 15 días que tiene la Federación de Fútbol de Chile para citar a reunión de su Consejo Directivo, este organismo tratará posiblemente el 1º ó 22 de este mes la reforma reglamentaria que aumenta a 33 el número de clubes profesionales que militan en la Asociación Central de Fútbol.

Como se sabe, con la incorporación de Unión Bellavista de Antofagasta y Club de Deportes Concepción a la Serie de Ascenso, se produce una modificación de los reglamentos que señalan actualmente sólo a 32 entidades como pertenecientes a la Asociación Central.

LA NUEVA REGLAMENTACION DEL FUTBOL ESPAÑOL impide que Jaime Ramírez siga actuando en canchas de la Madre Patria, por lo que retornará muy pronto al país. Ya hay dos clubes chilenos interesados en contratarlo.

UNIVERSIDAD TECNICA REGISTRO CONTRATO CON ARGENTINO

En la secretaría de la Asociación Central, Universidad Técnica registró el contrato de Antonio García, jugador argentino que defendió la divisa de Boca Juniors y Platense.

El citado crack, según la opinión del entrenador Carlos Orlandelli, fortificará bastante la línea de ataque de los estudiantes del ascenso.

UNION CALERA PRUEBA A JUGADOR DE COLCHAGUA

Manuel Escobar, defensa de Deportes Colchagua, que se encuentra con su pase en blanco, fue llamado por las autoridades de Unión Calera, para someterlo a una prueba. Si logra convencer a los "cementeros", el contrato se firmará de inmediato.

NUEVAS TRIBUNAS PARA ESTADIO INDEPENDENCIA

El Estadio Independencia se está remozando y dentro de poco se procederá a la construcción de nuevas tribunas. Para el efecto, ya se cuenta con los planos respectivos y la promesa de la provisión de los fondos correspondientes por parte de la Universidad.

En los proyectos de construcción de nuevas tribunas para el estadio católico se contemplan dos posibilidades: que sean metálicas (ranurados) como las actuales del sector sur, o de cemento.

El Estadio Independencia precisa de la pronta construcción de nuevas tribunas que las actuales se encuentran en muy malas condiciones. Asimismo, los diversos servicios del estadio cruzado no ofrecen las mínimas comodidades. En conocimiento de esto, es que las autoridades del Club Deportivo de la U. Católica, como las de la propia Universidad, están vivamente interesadas en la realización de la obra. Por de pronto el remozamiento del estadio cruzado ha estado circunscrito a las posibilidades económicas actuales. Y es así como se ha construido una pequeña cancha de entrenamiento de baby fútbol, y se ha acondicionado todo el sector adyacente a los camarines.

BASQUETBOL

Universidad Católica inscribió a Gastón Aravena y H. Obregón

● El instituto universitario se transforma con ello en un grande del básquetbol metropolitano.— ● Enrique Carrasco y Bernardi, de la "U" a Municipal

El certamen de básquetbol de 1965, por las nuevas adquisiciones que anuncia la mayoría de los clubes de División de Honor se presume será uno de los más interesantes de los últimos tiempos.: Entre los equipos que han reforzado mejor sus planteles está el nuevo ingresado al seno de la Asociación Santiago, Universidad Católica, que luego de estar marginado de este evento durante catorce años, desde 1951, vuelve con todos los bríos de gran institución y de mejor equipo.

Al nombre de Berckley Bute, que produjo el primer remezón en la temporada de pases, se anuncian ahora dos grandes conquistas, la del internacional Gastón Aravena y la del seleccionado de Temuco y gran promesa del básquet chileno, Héctor Obregón. Si a estos nombres agregamos luego el del internacional Juan Guillermo Thompson, se completa el armazón de un "five" de categoría excepcional. La directiva de la rama de básquetbol de Universidad Católica, que preside Antonio Castañeira registro estos pases anoche en la Asociación.

El plantel cruzado ya está entrenando desde el viernes pasado en el Gimnasio de la Universidad y por el momento el problema que tiene la directiva es el de conseguir un entrenador acorde con los pergaminos que acusan sus jugadores. En los próximos días se dará el nombre del coach que dirigirá el cuadro de Honor.

MUNICIPAL OTRO "GRANDE"

El conjunto edil que el año pasado cumpliera una exitosa campaña en el Torneo de Tanteo y luego en el certamen oficial, anuncia también dos buenos refuerzos para su escuedra titular. Se trata de los dos seleccionados de la Asociación de Universidad de Chile, Enrique Carrasco y Constanzo Bernardi, más el jugador Elgueta que actuara en dos temporadas por Unión Española y el año pasado por Readi.

PARRA A UNIVERSIDAD TECNICA

Mientras le llegan estos refuerzos al conjunto municipal por otro lado sufre la merma de uno de sus buenos elementos. Se trata de Parra, pivote que este año actuará defendiendo los colores de Universidad Técnica del Estado.

CASO COLO COLO

No ha tenido el ambiente que se esperaba la solicitud de Colo Colo de continuar en División de Honor, por parte del Consejo de Delegados de la Asociación Santiago. Los niños, como se recordará, por el bajo puntaje acumulado en sus equipos de divisiones inferiores, debe este año actuar en División de Ascenso, pero en vista del arraigo popular que tiene el club entre los aficionados, la directiva que preside Guillermo Herrera presentó la solicitud del caso, ofreciendo un mínimo de 300 entradas y la presencia de su barra a todos los encuentros que juegue el five albo. Colo Colo pidió que se realice un cuadrangular con los dos equipos restantes que ocuparon los últimos lugares y el que gane, como premio, juegue en División de honor.

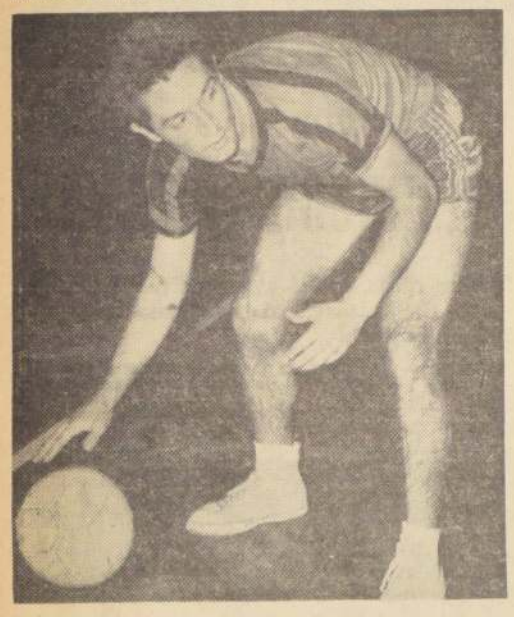

GASTON ARAVENA.— Luego de defender por espacio de diez años a Normal, cambiará de tienda en el torneo de 1965. Firmó para Universidad Católica.

APORTE DE ECUADOR PARA UTE.— Jürgen Ruperti, jugador del Atletic Club de Guayaquil, de 19 años de edad ingresará al plantel de los universitarios técnicos. En el grabado conversa con LA NACION.

Jugador ecuatoriano en el quinteto de la U. T.

Sigue al básquetbol masculino metropolitano produciendo noticias bombásticas. Ahora es Universidad Técnica el equipo que recibe un importante aporte foráneo. Se trata del jugador ecuatoriano Jürgen Ruperti, que militó el año pasado en el quinteto titular del Atlético Club de Guayaquil, flamante campeón del torneo provincial.

En corta visita realizada a LA NACION, Ruperti nos conversó sobre esta incorporación al plantel universitario técnico. "La verdad que vengo a Chile a estudiar Ingeniería Mecánica, justamente a Universidad Técnica. Me han dicho que tiene un equipo actuando en el Torneo de Santiago y que es muy bueno. A lo mejor no tengo cabida en él".

—¿Usted era titular en el cuadro de Atlético?

—Sí y además de ello fui seleccionado del equipo del Guayas. Mi equipo logró el año pasado desplazar al conjunto de Liga, que fue el rival que tuvo Unión Española en el Torneo de Campeones de Sudamérica.

—¿Qué edad tiene, Ruperti?

—19 años.

—¿Cuánto mide?

—Un metro ochenta y cinco.

—¿Cuál es su puesto habitual dentro del equipo?

—Siempre he actuado de defensa, pero con las innovaciones que ha sufrido el básquetbol en todas partes puedo jugar también en otros puestos. Mi puntería es aceptable. Ojalá pueda jugar en Chile.

Ahí está entonces un buen aporte para el plantel de Universidad Católica que justamente el año pasado adoleció de escaso potencial en su parte defensiva.

A. L. P.

Fixture del Torneo Nac. de Waterpolo se hará hoy martes

Carlos Floh y Raúl Reyes, directores de la Federación de Natación y Waterpolo, viajan hoy a Antofagasta para confeccionar conjuntamente con las autoridades de la Asociación antofagastina el calendario del 8.o Campeonato Nacional de Waterpolo, que se iniciará en la capital nortina el próximo jueves. Ese mismo día viajará el presidente de la Federación, Dr. Isaac Froimovich para inaugurar el campeonato.

Por su parte, las delegaciones ya están trasladándose a Antofagasta. Ayer lo hizo U. de Chile y Coquimbo y hoy lo hará Viña del Mar. En la capital nortina reina gran entusiasmo por la disputa de tan magno evento.

Parten a Punta Arenas ciclistas de Santiago

Mañana parten con destino a Punta Arenas los calificados corredores nacionales Isaías Macaya, Leonidas Carvajal y Guillermo Vargas.

Estos tres ciclistas competirán en la prueba más importante de esa región denominada Campeonato Zonal y que se correrá los días 13 y 14 de marzo.

Este es uno de los eventos que anualmente se disputa en Punta Arenas y que habitualmente cuenta con tres corredores santiaguinos, que en forma especial invita la Asociación local, para darle un mayor realce al certamen.

Los pisteros santiaguinos han estado entrenando en forma asidua y esperan por consiguiente cumplir una buena performance.

FUTBOL INTERNACIONAL:

TORNEO CUADRANGULAR ORGANIZARON EN OVALLE

Participan Ciclista de Lima, Universidad Técnica, Iberia y Ovalle Ferroviario.

Siguiendo con su plan de preparación adecuada para la próxima competencia, los directivos de Ovalle-Ferroviario organizaron un torneo cuadrangular para este fin de semana.

La competencia tendrá el carácter de internacional, ya que tomará parte en ella, la representación del club "Ciclista de Lima", que ha cumplido una excelente campaña en la zona norte del país.

Universidad Técnica e Iberia, serán los rivales de los peruanos y ovallinos en el cuadrangular que se jugará al estilo "Copa Carranza", es decir, los vencedores del sábado, se enfrentan el domingo e igual cosa acontecerá con los perdedores.

Los dos equipos capitalinos viajan el jueves próximo a Ovalle, a fin de realizar, siquiera, una práctica en el estadio local.

MUNDIAL DE FUTBOL 1966:

2 MILLONES 400 MIL BOLETOS SE VENDERAN

LONDRES, BIPPA (Por avión).— De manera constante va adquiriendo ímpetu la necesaria organización para el Campeonato Mundial de Fútbol —cuyo galardón es la Copa Jules Rimet. Los partidos se jugarán en Inglaterra en julio de 1966. Los campos fueron elegidos en 1962, y desde entonces se han efectuado muchas alteraciones para mejorar las facilidades tanto para el público como para la Prensa, radio y televisión.

La Organización pro Copa Mundial, dependiente de la Asociación Inglesa de Fútbol, que comenzó a funcionar como una entidad separada en septiembre de 1963, tiene ahora un personal permanente de 9 que se halla al frente de la gigantesca tarea de preparar la venta de 2.400.000 boletos que estarán disponibles para los 32 partidos que, entre el 12 y el 30 de julio, se disputen en los 8 campos elegidos. De tal total, aproximadamente un millón serán para el Estadio de Wembley.

Las Asociaciones de Fútbol del exterior han sido consultadas sobre sus necesidades, y la distribución se efectuará de acuerdo con el número de boletos adicionales a los países cuyos cuadros se califiquen para jugar en Inglaterra en 1966.

Con sólo 100 mil asientos disponibles para la final, quedarán defraudados muchos miles. En consecuencia, se hará un sorteo entre los poseedores de boleto de temporada.

La impresión de boletos es tarea de gran envergadura. Cada uno de los campos elegidos tiene su propio método distintivo de impresión y distribución. Uniformidad en el tamaño de los boletos es esencial en pro de la eficiencia. Sin embargo, se imprimirán en 26 colores diferentes para facilitar la comprobación y fácil ingreso a través de las barreras de molinete individuales. Unas cuatro toneladas de papel entran en la impresión.

Circuito "Unión San Pablo" se postergó

Para los últimos días del mes de abril ha sido postergado el importante circuito pedestre denominado "Unión San Pablo". Esta carrera, que reúne calificados atletas de Santiago y provincias, había sido fijada con anterioridad para el 14 de marzo.

El Círculo Atlético Royal pone en conocimiento de los clubes de este cambio de fecha.

BOXEO AL DIA

Aplausos para Rubio y el cordobés L. Andrada

Buen boxeador, de juego recio y eficaz, se mostró ayer el welter argentino Luis Andrada al rendir su prueba de suficiencia para el combate que sostendrá el viernes próximo en el Caupolicán con Domingo Rubio. El peleador cordobés fue el primero en presentarse ante la Comisión de Boxeo Profesional haciendo guantes con Guillermo Salinas y René Muñoz. Frente a ambos mostró las mismas características: habilidad de desplazamientos, seguridad en la pelea en media distancia y precisión, así como potencia en sus impactos de ambas manos. Frente a Salinas, sobre todo, peleador de mucha reclura, el pupilo de Alejandro Ammi realizó una presentación muy lucida.

RUBIO A TODO VAPOR

En un tono de espectacularidad transcurrió la actuación de Domingo Rubio que tuvo la colaboración del campeón chileno Manuel Hernández, en tres vueltas de mucho colorido, con una mixtura de expresión técnica y combate intenso. En distancia, volvió a exhibir Rubio su velocidad singular y la variedad de su izquierda. Ya en media distancia, cuerda en la que Hernández es muy hábil y efectivo, la "muestra" adquirió todavía mayor atractivo, siendo rubricada por un aplauso de la gran cantidad de público ubicado en las tribunas del gimnasio de la Federación.

DEBUTA GUILLERMO SALINAS

Luego de cumplido el trámite del pesaje, donde Rubio arrojó 67,300 kilos y Andrada 66,900 kilos, se anunció el programa que se cumplirá en la velada del viernes, informándose que en ella hará su debut, en carácter de profesional, el peso medio Guillermo Salinas.

El programa completo quedó ordenado así:

4 rounds: gallo, Jacobo Valdivia con Edison Labra; pluma, Juan Huerta con Pedro Arias; 6 rounds, mediano, Guillermo Salinas con Enrique Negrete; 10 rounds, Domingo Rubio con Luis Andrada, argentino.

POSTERGADO EL MATCH SILVA-VELASCO

Por retrasos sufridos en el entrenamiento del campeón de peso liviano, Luis Silva, quedó diferido por una semana el combate que iba a sostener el sábado próximo en Valparaíso con el porteño Pedro Velasco, en disputa de la corona. Es probable que en su reemplazo se haga el match de Rosendo Calquín con Luis Urra por el título de campeón chileno de todos los pesos. Como también es posible que se concerte el encuentro de Luis Zúñiga con Pedro Velasco.

PLUMA BOLIVIANO DESAFIA AL CAMPEON SUDAMERICANO

Rafael Contreras, presidente de la Comisión de Boxeo Profesional, informó que se había recibido una nota de la Confederación Sudamericana pidiendo su asentimiento para homologar el desafío del pluma boliviano Jorge Blacutt al vencedor del próximo encuentro entre el argentino Carlos Cañete y Godfrey Stevens, por el título sudamericano que está en poder del primero. El promotor Diógenes de la Fuente, gestiona esta revancha para que se haga en Santiago.

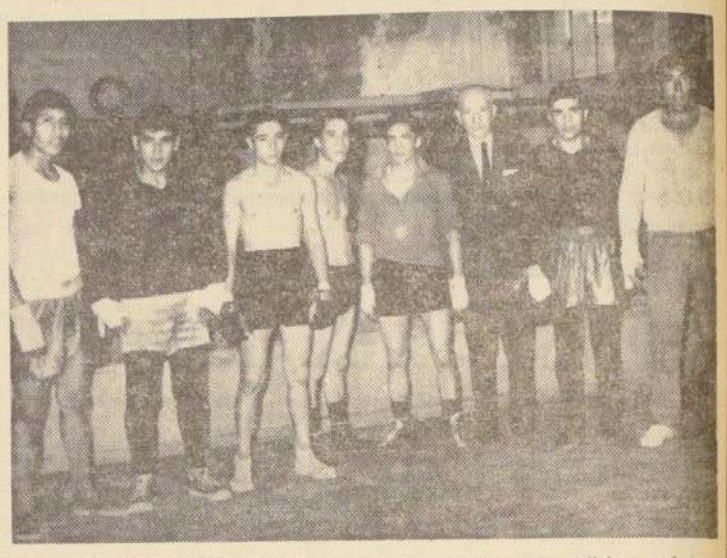

AL CENTRO DEL GRUPO de boxeadores mendocinos, aparece el prestigioso profesor Carlos Suárez. Los trasandinos se presentan esta noche en el ring del Caupolicán frente a un equipo de la Asociación Santiago. Integran el conjunto visitante Rubén Camargo, mosca; Carlos Rivero, gallo; Miguel García, pluma; Horacio Messina, liviano; Omar Hernández, medio mediano; Jorge Ahumada, mediano, y Felipe Sánchez, pesado.

VALORES DEL BOXEO MENDOCINO ACTUAN HOY EN EL CAUPOLICAN

Se realizará esta noche en el ring del Caupolicán una reunión de boxeo internacional amateur entre un equipo de la Asociación Santiago y una representación argentina, procedente de Mendoza, tierra que siempre se ha distinguido por la calidad de sus peleadores.

Los púgiles argentinos entregaron ayer en el Gimnasio de la Federación bajo la dirección del profesor Carlos Suárez, conocido técnico argentino que es uno de los que más ha contribuido a conferirle al boxeo de la ciudad trasandina un estilo muy propio, que tiene jerarquía y ubicación de privilegio en el boxeo de Argentina. Carlos Suárez dijo anoche que el equipo que dirige es una genuina expresión del actual nivel del boxeo mendocino, subrayando la presencia del mosca Rubén Camargo, que fue campeón argentino y finalista en los Juegos Panamericanos de Sao Paulo, Miguel García, joven peso pluma, que en el último torneo argentino perdió la final frente a Almaraz, en un fallo unánimemente repudiado, y Jorge Ahumada, mediano que la semana pasada consiguió un empate en Valparaíso frente a Misael Vilugrón.

Se espera que frente a sus rivales tan calificados los púgiles santiaguinos cumplan una buena faena, cosa que es posible esperar, sobre todo, de valores como Guillermo Claveria y Alfredo Rojas. El programa se iniciará a las 21.45 horas y tendrá el orden siguiente:

MOSCA: Rubén Camargo con Guillermo Claveria. GALLO: Carlos Rivero con José Riquelme. PLUMA: Miguel García (vicecampeón argentino) con Eduardo Barrios. LIVIANO: Horacio Messina con Alfredo Rojas. MEDIOMEDIANO: Omar Fernández con Moisés Fernández. MEDIANO: Jorge Ahumada con Luis Muñoz. PESADO:: Felipe Sánchez con José Cabrera.

Además de estas peleas internacionales, habrá tres preliminares.

SUSCRIPCIONES A "LA NACION"

Señores
"LA NACION"
Casilla 81-D
SANTIAGO.

Ruego a Uds. se sirvan enviarme LA NACION a contar desde el recibo de esta nota y de acuerdo con la modalidad que señalo más adelante.

Eº 22.— 6 meses (186 ejemplares) lo que me da derecho a 1 opción para el GRAN SORTEO, que se realizará entre los suscriptores.

Eº 30.— Plan extraordinario por diez meses desde el 1.o de marzo al 31 de diciembre de 1965. (306 ejemplares), lo que me da derecho a tres opciones para el GRAN SORTEO que se efectuará entre los suscriptores.

Eº 40.—12 meses (365 ejemplares), lo que me da derecho a 3 opciones para el GRAN SORTEO que se realizará entre los suscriptores. **(Tarje a la izquierda la modalidad que le interese)**

Sírvase encontrar adjunto Cheque, Vale Vista, Giro Postal o Telegráfico N.o ..... por la suma de Eº .....

con cuyo valor cancelo la suscripción por ..... meses a ese diario.

Nombre ... ...

Dirección ... ...

Ciudad ... ... Correo ... ...

NOTA.— Para el envío de las suscripciones por Correo Aéreo, rogamos consultar por separado para una mejor atención.

DEMANDA EXTRAORDINARIA EN EL PUBLICO POR LA SUSCRIPCION POPULAR POR DIEZ MESES A "LA NACION"

Su valor es de TREINTA ESCUDOS, pagaderos con facilidades.— Este tipo de suscripción económica ofrece a mitad de precio cada ejemplar y da opción a valiosos premios

La agitación electoral de estos últimos días no interrumpió la demanda creciente de suscripciones de LA NACION, en sus tres tipos: Un Año, popular por Diez Meses y por Seis Meses.

Desde todos los sectores se están acogiendo a nuestro sistema de suscripciones con facilidades de pago, lo que le está permitiendo a un mayor número de personas, especialmente empleados y obreros, convertirse en nuevos lectores de nuestro diario.

Una de las suscripciones más solicitadas es la Popular por diez meses. Su precio es de TREINTA ESCUDOS pagaderos con la tercera parte al contado y el resto en dos cuotas iguales a 30 y 60 días plazo.

Mediante este tipo de suscripción, cada ejemplar de LA NACION sale a casi la mitad de su valor y es recibido a primera hora por los nuevos lectores de nuestro diario.

Esta suscripción, que da derecho a recibir 306 ejemplares de LA NACION a precio rebajado, da derecho también a percibir tres opciones al gran sorteo que efectuará LA NACION en Septiembre próximo entre sus suscriptores.

La Suscripción popular por diez meses y a TREINTA ESCUDOS, cancelables con facilidades de pago, se mantendrá durante todo el mes de marzo.

Entre los suscriptores serán sorteados en septiembre próximo los premios que se detallan a continuación:

UN TELEVISOR "GELOSO", de 23 pulgadas, de "Bonacic y Caro Ltda.", María Auxiliadora 937.

UN REFRIGERADOR "FORTUÑO", de 10½ pies, de "J. Fortuño y Cía. Ltda.", Estado 18.

DOS PASAJES A BUENOS AIRES, ida y vuelta, en "Aerolíneas Argentinas".

CUATRO MAQUINAS DE COSER, de Enrique Palma, Estado 30.

DIEZ VALES POR Eº 100 cada uno, en Mercaderías de Almacenes "Nelbec", Alameda 3083.

DIEZ RELOJES "CHEVRON", de Relojerías "Gabor", Estado 48 y Estado 91.

DIEZ VALES POR Eº 100 cada uno, en mercaderías de "Cristalerías Yáñez", Franklin - Arturo Prat, y

DOS COLECCIONES DE EDICIONES "SELECTA", de Librerías "Renacimiento", Estado 50.

SAN MARTIN (6) DEP. VICUÑA (1)

Resultados positivos logró la semana pasada el club deportivo San Martín, al medirse con sus tres equipos infantiles ante el Defensor Vicuña.

En tercera serie venció 2x1 con goles de T. Gaete y Y. Fuentes; en segunda, se registró un empate a cuatro tantos. Los goles del San Martín los anotaron M. Gaete (2), E. Palma y A. Gaete. El team de honor no tuvo dificultades para golear en forma cómoda a su rival por 6 tantos contra 1.

FUTBOL INTERNACIONAL

MAÑANA MIERCOLES 10 a las 20 horas

ESTADIO NACIONAL

Boca Juniors de B. Aires – Colo Colo

Universitario de Lima – U. de Chile

Por la Copa "Campeones de América"

VENTA DE ENTRADAS:

PISCINA TEMPERADA (Av. Santa María esq. Independencia).

UNIVERSIDAD CATOLICA: (Avda. B. O'Higgins 357-A.).

INMOBILIARIA COLO COLO (Agustinas 826 - Local N.o 179).

SEDE DE COLO COLO (Cienfuegos 41).

INSCRIPCIONES PARA EL DOMINGO 14 EN AMBOS HIPODROMOS

HIPODROMO CHILE

Premio APERTURA. 1.200 metros. — Carrera Especial.— Dos años ganadores de una carrera.

Anita María 51
Auditora 52
Espuela 52
Flor del Llano 54
Geraldina 52
La Portada 52
Siete Cartas 52
UC 52
Tasa

Premio MOREADOR. 1.200 metros.— Condicional "A".— Dos años perdedores.

Alfaro 54
Américo Vespucio 54
Celiche 54
Cante Jondo 54
Cartecho 54
Chamino 54
Charlatán 54
Chapecado 54
Chicharrón 54
Diablillo 54
Ernestito 54
Guarico 54
Mutoli 54
Pardia 54
Poro Al Monte 54
Relajante 54
Responsable 54
Salteo 54
Tío Secla 54

Premio MELODICA. 1.200 metros.— Condicional "B".— Dos años no ganadores.

Academista 54
Alegato 54
Bohemio 54
Chamberlain 54
Don Giro 54
El Gringo 54
Federal 54
Grand Prince 54
Italo Segundo 54
Maltrato 54
Mastuerzo 54
Milonguero 54
Moromar 54
Mont Louis 54
Payador 54
Robloso 54
Shimeneku 54
Tempranero 54
Tirano 54

Premio MAZACOTE. 1.500 metros.— 2a. Serie.

Serpia 57
Burbujón 55
Calerano 54
Capitán Polito 54
Rico Milla 53
Fidelio 53
Monte Alegre 53
Gol de Chile 51
Takú
Naucino 50
Siempre Listo 50
Cayetano 49
Moline 49
Luba Blanca 46

Premio MELOPEA.— 1.500 metros.— 3a. Serie.

Brunswick 54
Tío Pollo 56
Black Cargo 55
Cariñoso 55
Snow Man 55
Lakanel 54
Sectario 54
Agajigger 53
Radiant Girl 53
Corcoveador 51
Loredana 51
Trovador 51
Baldosín 50
Cachivache 50
Imposible 50
Oro Limpio 50
Chadrón 49
Niso 48
Paladino 48
Carrasco 47

Premio MEMIDA. — 1.500 metros. — 4a. Serie.— 13a. Carrera

Orontes 54
Arcachón 54
Filántropo 54
Trilogy 54
Noctambulo 53
Escorpión 53
Lamballe 53
Pidenco 53
Sedienta 53
Aladín 52
Big Money 52
María Paola 52
Rogaciano 50
Chanez 50
Naushell 50
Chiflón 49
Monina 49
Shelltox 49
Viento Sur 49
Kina 48

Premio MENTANA. 1.500 metros.— 5a. Serie.

Agreyca 55
Legislador 55
Le Marechal 55
Palmeta 54
Fortacho 54
Pretencioso 54
L. Honey 53
Mundial 52
Nebucanita 52
Becquer 51
Kim Novak 51
Rapa 51
El Campero 50
Panvirol 50
Yuma 50
Tedicea 49
El Canilla 49
Pesito 48
Arcaya 48
Belmondo 48

Premio MERCEDITA 1.500 metros. — 6a. Serie.— 12a. Carrera.

Dollar Oro 54
Miltown 54
Chalona 53
El Burgales 53
Gran Soñador 52
Oeste 52
Contumaz 52
Parlante 52
Bachicha 51
Calivorano 51
Francia 51
Ronquido 51
Antique 50
Asalto 50
Collicano 50
Rastacuero 50
Siflex 50
Indomable 50
Lunario 50
Monokini 50
Volantín 50

Premio MERCENARY.— 1.500 metros. 7a. serie.— 11a. carrera.

Apolindo 53
Rajah 53
Casto José 53
Bañador 52
San Genaro 52
Ariadna 52
Dagualte 52
El Camaleón 52
Fraternité 52
Timoleón 52
Yacal 51
Al Pasar 51
Birlocha 51
Chere Amie 15
Francavilla 51
Oidora 51
Polvorita 51
Llano Rojo 50
Meseta 50
Sansón 50

Premio MERIENDA. — 1.500 metros.— 8a. serie.

Bionda 54
Consentido 54
Propina 53
Canio 53
Las Rosas 53
Secilo 53
Alazán 52
Chams 52
Maisonnette 52
Lagarterana 52
Bisturí 51
Jade 51
Mirabel 51
Nortino 51
Atalanta 50
El Rasillo 50
Megatón 50
Atocongo 50
Trueno 50

Premio MEROEOX. 1.500 metros.— 9a. serie.

Qué Sabrosa 53
Raquí 53
Imolese 53
Libertador 53
Tiltil 53
Vino Dulce 53
Standard 52
Torrentoso 52
Bombyx 52
Extravagario 52
Ristem 52
Tarna 52
Nucio 51
Rosa Morena 51
Stout 51
Bermeo 51
Dugol 51
La Nana 51
Mi Millaray 51

Premio MERRILY.— 1.500 metros.— 10a. serie.

Novilunio 54
Palmador 54
Welcome 54
Hammed 53
Celaje 53
Impulsivo 53
Convicción 52
Chapalita 52
Intervalo 52
Mentolada 52
Ragunda 52
Santán 52
Teodulo 52
Recuerdo Mío 51
Capitalista 51
Cri de Guerre 51
Chileno 51
Hill Boss 51

Premio MERRINESS. — 1.500 metros.— 12a. serie.

Cuete 54
Filemón 54
La Helade 54
Mostacera 54
Talabartera 54
Nuncho 53
Córrete 53
Ojo de Tigre 53
Cruzeiro 52
Tabaco Rubio 52
Clentarú 51
Fragment 51
Don Ernesto 50
Jubileo 50
London Smog 50
Toyopet 50
Lucero 49
Aloe 49

Premio MESANA.— 1.500 metros.— 13a. serie.— Jinetes aprendices.

Langostino 54
Policasta 54
Roseburg 54
Azulejo 53
Nildita 53
Los Batros 52
G. del Carmen 51
Giambattista 51
Ofelita 51
Quita 51
Mi Ranita 50
Brocolo 49
Ambicionero 48
Fontanet 48
Rinalda 47
Bureta 45
Medaille 45
Vulcano 45

Deben venir al partidor.— Escorpión, La Helade, Legislador, R. Girl, Welcome, F. del Llano, Alegato, Don Ciro, Italo Segundo, Milonguero y Mont Louis.

Jinetes suspendidos.— E. Araya, Or. Hermosilla, R. Jaque, A. Naranjo, L. Yáñez, H. Olguín, M. Campos y R. Madariaga.

CLUB HIPICO

Premio JORGE SILVA S.— 1.000 metros.— Carrera especial.

Freno 57
Argos 55
Petite Rouge 55
Salazar 55
Tabaola 55
Voldano 55
Vistosona 54
Boara 51
Margaronia 51
Lupin 50
Mirador 48
Guimperle 47
Cantidad 46
Aristócrata 45
Balconera 45
Murmurio 45

Premio CARNAVAL — 2.600 metros — Primera serie.

Silvinbo 58
Caracal 55
Raspador 54
Tío León 53
Palmito 50
Fair Maid 47
Corcoveador 46
Quiliquilco 45

Premio CAICAMAN. 1.600 metros.— Handicap.— Primera serie.

Ganancioso 62
Lindofuerte 58
Novarese 57
Pileque 57
Skittish 55
Flaming Girl 54
Siberiak 52
La Caramba 51
Llora y Ríe 50
Peniente 50
Lord 49
Marquesito 49
Rotmia 48
Lady Hiss 47
Melón 47
Rico Milla 46
Natelier 45

Premio CONJETURA.— 1.600 metros. Handicap.— Tercera serie.

Monrey 57
Cahceta 56
Corcoveador 56
Siempre Listo 56
Trenton 56
Quite 55
La Porfiada 53
Nesain 52
Rucapequén 51
Belicoso 50
Gold Cañón 50
Nitos 49
Chambery 48
Niso 48
Adalid 47
Sebastián 47
Castizo 46
Grande Poupée 45
Tufo 45

Premio COPIHUAL.— 1.500 metros.— 4a. serie.

Emilito 57
Don Goyo 56
Betty 54
Canteras 54
Alex 53
Sahumerio 53
María Paola 52
Coquera 51
Persépolis 51
Plauto 51
Sun Vido 51
Aguamiel 50
Oro Limpio 50
Vancouver 50
Tela 49
Citroneta 48
Frisolera 48
Perdurable 48
Cartazo 47
Qué Valor 47

Premio CORSARIO — 1.500 metros.— Handicap.— Quinta serie

Petronio 57
Nibaldo 56
Molinero 55
Lady Crooner 54
Ramuco 54
Teatina 54
Cumberland 53
El Escudo 53
Yura 53
Napoleón 52
Chavalillo 50
Pepe Azabache 50
Teleca 50
Versada 49
Dindina 45
Don Tolo 45
Recuerdo Mío 45
Triana 45

Premio CORINTO.— 1.200 metros.— Handicap.— Segunda serie.

Bragado 59
Guaruya 59
Ring 57
Cantidad 56
Llora y Ríe 56
Hill Peter 52
Apolista 50
Aristócrata 50
Húngaro 49
Maquignón 48
Pelluca 47
Hamurabi 46
Paraíba 46

Premio CANTERINA. — 1.200 metros.— Handicap.— Tercera serie.

Tao 58
Berenice 56
Clarión 56
Tapatío 56
Messager 55
Almenara 54
Lucrecio 54
N. Estrellada 53
Futurete 53
Bravura 52
Altunes 50
Amamir 49
Bárbaro 49
Barrio Nuevo 49
Boreas 49
Maverick 49
Cobra Gris 48
Seduisante 48
Negra Buena 47
Sineus 48

Premio CLARA — 1.200 metros.— Handicap.— Quinta serie "A".

Vichiculén 55
Detita 54
Obscuridad 54
Sedienta 54
Disuelto 53
Doña Panchita 53
Pidenco 53
Queen Air 53
Caco Huacho 53
Doreta 52
Puntal 52
Corporativo 51
Enoschima 51
Juglar 51
Lebu 51
Rabollot 51
Sans Atout 51
Aguamiel 50
Gary 50
Nastacia 54
Carabina 49

Premio COLABORADOR.— 1.200 metros. Handicap.— Quinta serie "B".

Tomyris 56
Barmaid 55
Ematina 54
Molinero 54
Chatonada 53
Durazno 53
Miss Rosarito 53
Dugazon 52
Pelayo 53
Cuentapasos 51
Damisela 51
Dos Ases 51
Rugendas 51
Temerario 51
Capitano 50
Pelluhue 50
Curiosilla 48
Dark Rose 48
Epumalal 48

Premio CAPTAIN Hook.— 1.000 metros Serie "A".

Barométrica 53
Baviera 53
Cangrita 53
Carmina Burana 53
Complotada 53
Dauka 53
Karola 53
Kerala 53
Matarai 53
Nanouk 53
Paradilla 53
Paretina 53
Promisora 53
Remera 53
Sweetheart 53
Transmisión 53

Premio BIRIATOU.— 1.900 metros.

Quilquilco 61
El Sembrador 60
Lady Hiss 59
Cayetano 57
Orontes 55
Belcoso 54
Magnifique 54
Plauto 54
Kimber 53
Procela 53
Paciencia 52
Bullanguero 51
Citroneta 50
Chavalillo 50
Rosa Morena 49
Tediosa 48
Mirabel 47
Teatina 47

Premio COUNTRY LIFE.— 1.000 metros. Serie "B".

Blac Night 53
Dama Nuestra 53
Delegada 53
Figura 53
Gouda 53
Helia 53
Impía 53
India 53
Ja Ja Ja 53
Rala 53
Mamá Juana 53
Nunca 53
Quejamosa 53
Requerida 53
Rostne 53
Tulola 53

Premio CORONADA. 1.200 metros.— Handicap.— Serie "A".

Batuca 54
Guapo 54
Rivotorto 54
Suzy Beny 54
Bye Bye 53
Court Secret 53
Chistosita 53
Dupont 53
Shocking Pink 53
Surtout 53
El Rolo 52
Mon Cheri 52
Saguaro 52
Vorobey 52
Ferid 51
Tolondrón 51
Mireille 50
Negella 50
Parece 50
Excel 48
Malvácea 47

Premio CUARTETO — 1.200 metros.— Handicap.— Sexta serie "B".

Antique 55
Caramanga 54
Asalto 55
El Rasillo 53
Katia 53
Las Rosas 53
Ojo de Aguila 53
Resistencia 53
Lighteeper 52
Luana 52
Navideña 52
Pollo de Oro 52
Spartana 53
Candor 51
Match 51
Mister K. 51
Pastorcita 51
Malva Rosa 50
Perseguidora 49
Galgo Lindo 48
Jupin D 48

Maporal: nunca había trabajado mejor

Pasó 1.800 metros en 1 minuto 55 segundos, con final de 13".— Los primeros 1.200 los cubrió en 1.16.3|5; los 1.400 en 1.29 y la milla, en 1.42. un cotejo de extraordinaria calidad

Maporal cumplió ayer en la mañana el mejor apronte de toda su campaña. Nunca había trabajado tan bien. Demostró así que ha recuperado totalmente su estado físico y que su preparador Jorge Inda tenía razón cuando adelantó a LA NACION, que el hijo de Calificado ya estaba repuesto de las dolencias que le afectaron en Viña del Mar.

Montado por Sergio Vera ingresó a la pista del Club Hípico minutos antes de las 8 horas y luego de un corto galope aprontó en 1.800 metros por la pista de arena, a la mano del Club Hípico. (Su próxima actuación será en el Hipódromo Chile).

1'55" PARA LA MILLA

Maporal pasó 1.800 metros en 1 minuto 55 segundos y con los siguientes registros parciales:
Primeros 400 metros, en 25".
Primeros 800 metros en 50' 2|5.
Primeros 1.000 metros en 1. 3 2|5.
Primeros 1.200 metros en 1.16 3|5.
Primeros 1.400 metros en 1.29.
Primeros 1.600 metros, en 1.42.
Primeros 1.800 metros en 1.55.
Ultimos 200 metros en 13".

En los últimos 1.000 metros fue acompañado por BANFIELD, al que dirigió Renato Montoya. Para esa distancia, como quedó ya expresado, pusieron 1 minuto 3 segundos 2 quintos.

VICHICULEN SORPRENDIO CON UN REGISTRO DE GRAN CALIDAD

Pasó 1.000 metros en 1 minuto 2 segundos 3 quintos

Fue muy bueno el cotejo de Vichiculen, por final de 25' 3|5 para los últimos 400, y de pistas de arena del Club Hípico. Montado 13" 2|5 para los 200. Otros trabajos controlados por Luis Godoy, el pupilo de Breque, pasó 1.000 dos en el Club Hípico fueron los siguientes: metros en 1 minuto 2 segundos 3 quintos con

PISTA DE ARENA

(700 metros)

THOMAS E., Galvarino Jorquera, en 43
DEL UNO, Marcelo Ramírez, en 45
LA MOCHA, Juan Torres, en 43
BARRY NORTON, Ernesto Guajardo, en 43
ZOQUETE, Carlos Astorga, en 43
BARCELONERA, Lorenzo Fuentes, en 44 4|5
INCENDIO, Lorenzo Fuentes, en 43

(800 metros)

MIMADO, Lorenzo Fuentes, en 51
ALFA, Carlos Pezoa, en 52
VOLDANO, Aurelio Núñez, en 49
POLLO DE ORO, Fernando Venegas, en 50 2|5
DURAZNO, Osvaldo Hermosilla, en 51

(1.000 metros)

BARMAID, Luis A. Díaz, en 1.05 2|5
KING, Omar Olivares, en 1.05
ALTUNEZ, Carlos Pezoa y HILL PETER, Luis A. Díaz, en 1.05; iguales
GUARUYA, Luis Godoy, en 1.06
BANFIELD, Renato Montoya, en 1.04 2|5
PENTATHLON, Renato Montoya, en 1.04
SALAZAR, Sergio Vera, en 1.03 2|5
VICHICULEN, Luis Godoy, en 1.02 3|5
ANSIADO, Carlos Astorga, en 1.03
TAPATIO, José Escobar, en 1.05
ENOSCHIMA, Pedro Ulloa, en 1.04 2|5

(1.200 metros)

LINDOPUERTE, Ernesto Peña, en 1.18 2|5
SUZY BENY, Ernesto Guajardo, en 1.18 3|5
CECIL HOBBS, Enrique Araya, en 1.18
MONETTE, Lorenzo Fuentes, en 1.19 4|5
DAMISELA, Ernesto Guajardo, en 1.18 2|5
JOANNA, Carlos Pezoa y BOMINI, Aurelio Núñez, en 1.21; iguales
RUCAPEQUEN, Enrique Araya, en 1.21 3|5
KATIA, Carlos Sepúlveda, en 1.20

(1.400 metros)

AARON, aprendiz y GRAN SOSADOR, Luis A. Díaz, en 1.36 3|5; iguales
TUPO, Pedro Muñoz, en 1.33 3|5
CHAMBERY, Pedro Muñoz, en 1.33
TROPIEZO, Eduardo Suárez, en 1.32 2|5
TELA, Juan Aliaga, en 1.33 2|5
PERSEPOLIS, Oscar Olivares, en 1.31 3|5
LAKANAL, Galvarino Jorquera, en 1.32 2|5
CLENTARU, José M. Baeza, en 1.35
CARACAL, Pedro Muñoz, en 1.36 2|5

(1.000 metros)

ALEX, Pedro Muñoz, en 1.48 3|5

SOBRESALIERON DOS POTRILLOS DE GUILLERMO SARMIENTO

Invisible y Atahualpa hicieron buen final

Trabajaron en la pista del Club Hípico varios ejemplares de dos años, algunos de los cuales ya han hecho sus primeras presentaciones.

Dos pupilos de Guillermo Sarmiento impresionaron favorablemente, y fueron ellos Invisible y Atahualpa. Veamos los registros de todos los años:

INVISIBLE y ATAHUALPA (ambos hijos de Country Life), 1.000 metros en 1 minuto 1 segundo. Los últimos 200 en 12'. Al primero lo condujo el jockey viñamarino Carlos Astorga, y al segundo, Ernesto Guajardo.

PITINAHUE (por Pitucazo y Cristinahue), y ESPUELA (Eyrefield y Nelia), pasaron 1.000 metros en 1 minuto 2 quintos. Ganó Pitinahue por un cuerpo. Al primero lo dirigió Ernesto Guajardo. A la segunda, Juan Torres.

EL PATRON (Calificado y María Piedad, propio hermano de Jauja, y por el que se pagó el precio más alto del año pasado: 35.000 escudos), trabajó con Pedro Ulloa sobre 1.000 metros, en 1.1 3/5.

PARETINA (Aurelio Núñez) e INDIA (J. Torres), cubrieron 1.000 metros en 1 minuto 1 segundo. Llegaron iguales.

DOCE INSCRITOS EN EL CLASICO "CASINO"

PILLANLELBUN LLEVARA 58 KILOS

Doce rivales se inscribieron para el Clásico "Casino Municipal de Viña del Mar" que se disputa el domingo en el Valparaíso Sporting Club y con el que se cierra la temporada grande de ese hipódromo.

El Clásico "Casino" tiene un top weight de 62 kilos y el primer premio alcanza a E° 24.000. Inscritos y pesos asignados:

PILLANLELBUN	58	MERANO	51
MALHOA	57	NIGER	51
CAPOTILLO	54	EL SEMBRADOR	50
CONJUNTO	54	ESPADA	45
PROBIDAD	54	KURT	45
DESPECHO	53	MILANES	45

MACHERIO APRONTO EN LA PALMA

Trabajos controlados en la pista palmeña

(Pista de carrera)

800 metros:

MOLINE, S. Pradenas, en 48 4|5.
AL RODEO, I. Sandoval, en 51.
APLICACION, E. Naranjo, y EGILOPE, L. Toledo, en 51; llegaron iguales.
CALIVORANO, U. Gaete, en 50.
RESPONSABLE, I. Sandoval, en 50 3|5.
BARIBAL, J. Martínez, en 51.
PARLANTE, L. Toledo, en 50 3|5.
SECUESTRO, A. Parra, en 50.
DECADRON, L. Camus, y BLACKAMOR, E. Naranjo en 49 3|5; ganó Decadrón por dos cuerpos.
SUITICAZO, F. Toro, y YUMA, J. Latorre, en 49 2|5; llegaron iguales.
BRUNO, G. Farfán, en 49 1|5.

1.000 metros:

BIG MONEY, U. Gaete, en 1.03 2|5.
RELAJANTE, J. Barrios, en 1.04 3|5.
CRI DE GUERRE, B. García, y SPARTANA, V. Barra, en 1.04; iguales.
ON BENJA, F. Toro, en 1.01.
CORPORATIVO, F. Toro, en 1.05.
STOUT, G. Farfán, en 1.03.
RUGENDAS, A. Díaz, en 1.03 2|5.
PEGASO, F. Toro, en 1.02 4|5.
YASA, L. Camus, en 1.02.
BABA, V. Ubilla, en 1.02 1|5.
RELAMPAGO, J. Martínez, y CELULOSA, C. Paredes, en 1.02; ganó Relámpago por varios cuerpos.
QUALITY, S. Vera, en 1.02.
DAGUALTE, S. Pradenas, en 1.03.

1.200 metros:

RASTACUERO, J. Amestelly, en 1.17.
DAMUR, D. Cerda, en 1.16.
HUNGARO, J. Amestelly, en 1.16 1|5.
VINO DULCE, S. Pradenas, en 1.19.
GERALDINE, F. Toro, en 1.16 2|5.
DIABLILLO, D. Cerda, en 1.18 2|5.
CHADRON, J. Amestelly, en 1.16.
BOICAYA, J. Barrios, en 1.18.
SENDERO, S. Pradenas, en 1.17 2|5.
CLAIREFONTANE, C. Ojeda, en 1.18.
LAS ROSAS, H. Olguín, en 1.16.
ORONTES, A. Díaz.
BRUNDWICH, J. Fernández, en 1.16 1|5; iguales.
CHAPECADO, F. Toro, en 1.17.
BERMEO, G. Farfán, en 1.17 2|5.
BURBUJON, J. Amestelly, en 1.16; a voluntad.
CARRASCO, A. Salas, y PRESIDENCIO, L. Aros, en 1.16; fácil Carrasco.
ARCACHON, J. Martínez, en 1.15.
CELAJE, J. Toro, en 1.19.
GUARICO, J. Martínez, en 1.18.
DUGOL, L. Hevia, en 1.17 2|5.
EVER DANDY, N. Díaz, y RONQUIDO, O. Castillo, en 1.15 2|5; iguales.
HAMMED, G. Farfán, en 1.15.
INDIAO, J. Amestelly, y MADISON, G. Farfán, en 1.16; fácil Indiao.
VOLANTIN, I. Sandoval, en 1.16; 2|5.
SIETE CARTAS, S. Vera, en 1.15 4|5.
FAUSTO, J. Amestelly, en 1.16.
GHIGY, G. Jorquera, en 1.14 2|5.

1.400 metros

SNOW MAN, F. Toro, en 1.28 3|5.
RAQUI, H. Pilar, en 1.31.
SEDIENTA, F. Toro, en 1.31 2|5; a voluntad.
RAPA, J. Eguren, en 1.30.
BIG DANDY, E. Soto, en 1.28.
SIEMPRE LISTO, A. Salas, en 1.29.
CHIFLON, N. González, en 1.31.

Vuelta 1.634 metros

MACHERIO, C. Pezoa, en 1.53, a voluntad.
LA CARAMBA, A. Parra y SEBASTIAN, N. González, en 1.52; muy fácil La Caramba.

CAJA NACIONAL DE EMPLEADOS PUBLICOS Y PERIODISTAS

Se comunica a los imponentes deudores hipotecarios que la entrega de recibos correspondientes a los pagos de Contribuciones de Bienes Raíces se hará exclusivamente en el mes de marzo, con el siguiente horario:

LUNES A VIERNES: 8.30 A 12 HORAS

LA ATENCION SE HARA EN EL SEGUNDO PISO, SECCION CUENTAS CORRIENTES.

Para retirar los recibos deberá acreditarse, previamente, la suma que se está descontando por este concepto, con certificado del Habilitado o recibo de sueldo o pensión en que conste este descuento.

VICEPRESIDENTE EJECUTIVO

SUSCRIBASE HOY

E°30 HASTA EL 31 DE DICIEMBRE

E°40 UN AÑO

E°22 UN SEMESTRE

ADEMAS CADA SUSCRIPTOR TENDRA DERECHO A CUPONES NUMERADOS PARA UN MILLONARIO SORTEO CON VALIOSOS PREMIOS. HAY 1 TELEVISOR – 1 REFRIGERADOR – MAQUINAS DE COSER – RELOJES BICICLETAS – CAMISAS —

LAS MEJORES OFERTAS PARA UD. Y FAMILIA

AUTOMOVILISMO

Casa LEPE
LA MAS SURTIDA EN CHILE EN REPUESTOS DE GOMA PARA VEHICULOS DE TODAS LAS MARCAS
Alameda 2283

OPTICA

OPTICA Focus
ANTEOJOS DE SOL
DESPACHO DE RECETAS
REPARACIONES
AHUMADA 254 - LOCAL 12
Frente al Bco de Chile
INDEPENDENCIA 771
RANCAGUA

Aprenda a manejar
Mecánica de automóviles y camiones
PRECIOS BAJOS
FACILIDADES
INSTITUTO SAN MIGUEL
Escuela de Choferes y Mecánica
SAN NICOLAS 1209, a 80 metros de Gran Avenida — Paradero 11

CASAS-VENTAS

CASITAS INSTALADAS
PREFABRICADAS
CASITA E° 3.200 — CASITA E° 1.600 — PIEZA E° 800
YAÑEZ HNOS LTDA
10 DE JULIO 1207
DE 9-1-4-8 PM.

BARDAHL
Tiene el producto que Ud. necesita para agregar al aceite, bencina y transmisión, diferencial, caja de cambios, Diesel, motores nuevos, motores gastados, etc. La línea de aditivos Bardahl es usada por 60.000.000 de automovilistas en 73 países del mundo.
REPRESENTANTES EXCLUSIVOS PARA CHILE:
Importadora León Kaplun S. A. C.
ARTURO PRAT N° 179
Y exíjalo en todo el país en los buenos negocios del ramo

Art. para el Hogar

ALFA
E° 25 Mensual
Servicio técnico permanente
Completo surtido de repuestos
ORDINA
ALAMEDA 2981

Colegiales!
FABRICA DE CONFECCIONES "ARIZONA"
Ofrece:
Uniformes
Overoles
Guardapolvos
Camisas Pantalones
Visítenos
DIAGONAL CERVANTES 726

La Casa Ideal de los Novios
SAN DIEGO 1000
TELEFONO 61913
Fábrica de Bordados finos en juegos de cama y mantelería.
Sábanas — Fundas — FRAZADAS - TOALLAS

CLINICA BOSTON
SERVICIO MEDICO DOMICILIARIO, DE URGENCIA
Atención permanente día y noche
ALAMEDA 1616 - FONO 81921

EN VALPARAISO

Servicio Oficial
RENAULT
DEFORMES 2902
Teléfono 7102
Fco. González L.
Valparaíso

SERVICIO Autorizado
Repuestos Legítimos
NSU
MORRIS 577
Teléfono 56807
O. MUÑOZ V.
Valparaíso

CONCESIONARIO Autorizado
FIAT
E. GAMBARO C.
Traslaviña 111
Teléfono N° 81508
Viña del Mar

VOLVO
Valparaíso
P. Montt 2157
Teléfono N.o 3272
Viña del Mar
3 Norte 449
Teléfono 883439
R. CHAMY Y CIA.

RAMONA — POR LINO PALACIO

DE TODO Y... PARA TODOS

Al guerrero no le agradan los frutos demasiado dulces. Por eso le gusta la mujer: la mujer más dulce tiene siempre algo de amargo.

—:—:—:—

El hombre es para la mujer un medio: el fin es siempre el hijo; pero, ¿qué es la mujer para el hombre?

—:—:—:—

Serás hereje para tí mismo; serás hechicero, adivino, loco, incrédulo, impío y malvado.

"¡Sé al menos mi enemigo!" (Así habla el verdadero respeto, el que no se atreve a solicitar la amistad.)

—:—:—:—

Sea tu compasión una adivinación; es menester que sepas, ante todo, si tu amigo quiere compasión: quizá le gusten en tí los ojos altivos y la mirada de la eternidad.

—:—:—:—

Amo al que ama su virtud, porque la virtud es voluntad de extinción y una flecha del anhelo.

CONSTRUCCION

FIERRO
C.A.P. e IMPORTADO
PERFILES CAÑERIAS Y PLANCHAS
FERROGLOBO LTDA.
SANTA ROSA 2265 - FONO 52792

MUEBLES DE COCINA
CON AMPLIAS FACILIDADES EN
ESTABLECIMIENTOS MAIPO
SAN DIEGO 2185 - FONO 50691

PLANCHAS GALVANIZADAS
CINCADAS
A los precios más bajos
1,00 m. x 0,85 m.
1,25 m. x 0,85 m.
1,50 m. x 0,85 m.
1,75 m. x 0,85 m.
2,00 m. x 0,85 m.
2,50 m. x 0,85 m.
3,00 m. x 0,85 m.
3,50 m. x 0,85 m.
Canal Standard
Canal Americana
Canal Cortina
Canal en V
Bajados Caballetes Canales
CREDITOS a personas responsables
Ferrobone
CONDOR 1268

Radio-Televisión

Casa de RADIOS
ROMELIO RUBIO CASTRO
RADIOS
TOCADISCOS
ARTEFACTOS ELECTRICOS EN GENERAL
TUBOS Y REPUESTOS PARA RADIOS
SAN DIEGO 291
TELEFONO 85656

Ahora
LONG PLAY E° 12
ORDINA
ALAMEDA 2981

TELEVISORES
RADIOS
TOCADISCOS
REFRIGERADORES
ENCERADORAS
14 CUOTAS SIN PIE
CASA T. IVANOVIC
SAN ANTONIO 282

Lo que su hijo ocupó en el conocimiento y en el saber, proporcióneselo a un niño del Hogar de Cristo. El libro, el cuaderno, la lapicera, envíelos a Alonso Ovalle 1479.

FCA. DE MALETAS "MUNDIAL" 21 DE MAYO 665
ESCOLARES
BOLSONES PORTADOCUMENTOS ESTUCHES ETC.
PRECIOS DE FABRICANTES
ARTICULOS DEPORTIVOS CINTURONES GUANTES BILLETERAS ETC
TODAVIA MANTENEMOS PRECIOS ANTIGUOS

HOY DIA MARTES DIA DE USAR DOLLY PEN

COMEDORES — DORMITORIOS — LIVINGS
20% MENOS — COMPRELOS AL FABRICANTE FACILIDADES
EXPOSICION Y VENTAS EN: MONJITAS 389
FABRICA: CARNOT 785 FONO 569124
Por Santa Rosa altura 2700

VARIOS

CASA DE LA OLLA A PRESION
REPUESTOS Y REPARACIONES PARA TODA OLLA NACIONAL O IMPORTADA.
TENDERINI 77
Fono 392494 (No tiene sucursal)
Recuerde: Su olla en buen estado le ahorra tiempo y dinero

CARPAS para Vendimia
ENTREGA RAPIDA
CUALQUIER TAMAÑO
MANUFACTURAS DE ARTICULOS DE LONA
LOMAS
Diez de Julio 649-553, Fonos 34685-36014

AHORA PARRILLADAS EN ESTABLECIMIENTOS MERVILLES
Condizzoni 2084 - fono 93963

ANTEOJOS
RODOLFO HAMMERSLEY
AGUSTINAS 1090 ESQ. BANDERA
TEL: 81075 - CASILLA 3898

CHEVRON
PRECIO JUSTO Y HORA EXACTA
PIE E° 20
SALDO 10 MESES
ESTADO 48 **Gabor** ESTADO 91

LIBROS

LIBRERIA Crisol
Siempre LAS ULTIMAS NOVEDADES DE MAYOR EXITO EN LIBROS NACIONALES E IMPORTADOS
Visítenos!
MORANDE 243 - Fono 68521

Buena Lectura
Para fin de semana y vacaciones
Siempre novedades Chilenas y extranjeras en
LIBRERIA CULTURA
HUERFANOS 1179
Entre Morandé y Bandera

MODAS

MODAS Sanny
TRAJES PARA NOVIAS
VESTIDOS PARA MADRINAS Y FIESTAS
Av. Matta 1151
Fono 85180

MODAS

DELANTALES "LALA"
Son famosos por su confección fina. Siempre modelos nuevos.
Sección de Medida
Alameda 566
Fono 35389

VESTIDOS CAMISEROS AMERICANOS E° 9.90
Julin Serra
DIAG. CERVANTES 680 — SAN ANTONIO 259

Hilandería CHUAQUI
OPORTUNIDAD DE HOY
CUADROS DE LANA E° 25 KILO
EN SUS 3 DIRECCIONES
★ LOS TRES ANTONIOS 77, ÑUÑOA
★ SAN ALFONSO 73
★ SAN ANTONIO 726, LOCALES 5-7

SUSCRIBASE A LA NACION Y GANE
Valiosos Premios
E° 40 ANUAL
E° 30 HASTA EL 31 DE DIC.
E° 22 6 MESES
HAY 1 TELEVISOR
1 REFRIGERADOR RADIOS
MAQUINAS DE COSER - CAMISAS
BICICLETAS — RELOJES - MAQUINAS FOTOGRAFICAS — ETC.

ZAPATERIA

ahora en San Diego 294
EL NUEVO SUPERMERCADO DEL CALZADO
CALZADO COLEGIAL
PRECIOS DE FABRICA

CALZADO COLEGIAL Cómprelo directamente en Fábrica obteniendo GRAN ECONOMIA
Arturo Prat 1068

MUNICIPALIDAD DE TALAGANTE

A L C A L D I A

En cumplimiento con lo dispuesto en el artículo 550 de la Ordenanza General de Construcciones y Urbanización, se comunica a los vecinos de la Comuna de Talagante que la Municipalidad ha aprobado una modificación al Plano Regulador de esta Comuna por Acuerdo N.o 278, de 23 de octubre de 1964, y que dice: "Con el informe favorable de la Dirección de Obras, se aprueba la modificación al Plano Regulador que presentó la CORVI el 24 de septiembre de 1964, en la siguiente forma: a) Desplazamiento hacia el sur de la calle proyectada al norte del camino Ochagavía, quedando entre ella y el camino Ochagavía una faja de terreno de 55 metros; b) Desplazamiento del sector en curva de la misma calle, hacia el oriente, empalmando en Avda. Bernardo O'Higgins con la calle proyectada al costado de la vía férrea del FF. CC. a Paine; c) Supresión de la prolongación curva de la calle proyectada al sur de Esmeralda y que comienza en calle Arturo Prat; d) Supresión de un trazado de calle proyectada de Avda. Peñaflor al oriente, y al oriente de calle Arturo Prat, y su reemplazo por un trazado que formará una vía de circunvalación con la calle proyectada junto a la vía del FF. CC. a Paine."

VIDA SOCIAL

LA MODA AL DIA.—

PIERRE BALMAIN nos presenta en el grabado "Intriga", traje para coctel, de corte amplio entrelazado adelante, en falla color violeta. Colección Jolie Madame de France.

PARTE DE MATRIMONIO.—

Circula el siguiente parte de matrimonio:

—Roberto Marty Bissieres y Violeta Mettler de Marty participan a usted el matrimonio de su hija Marilú con el señor Andrés Infante Arrieta, que será bendecido estrictamente en privado en la Parroquia de la Inmaculada Concepción (Vitacura), el sábado 13 de marzo, a las 19 horas.

—Mario Infante Infante participa a usted el matrimonio de su hijo Andrés con la señorita Marilú Marty Mettler, que será bendecido estrictamente en privado en la Parroquia de la Inmaculada Concepción (Vitacura), el sábado 13 de marzo, a las 19 horas.

—Andrés Infante Arrieta participa a usted su matrimonio con la señorita Marilú Marty Mettler, que será bendecido estrictamente en privado en la Parroquia de la Inmaculada Concepción (Vitacura), el sábado 13 de marzo, a las 19 horas.

Santiago, marzo de 1965.

ROTARY CLUB SANTIAGO SUR.—

Hoy, a las 21 horas, en el Hotel Panamericano, tendrá lugar la sesión semanal del Rotary Club Santiago Sur, bajo la presidencia de don Luis Jofré Délano.

En esta oportunidad se procederá a la elección del nuevo presidente de este rotary por el período 65-66.

Durante el transcurso de la sesión, el señor Jofré dará una charla sobre su reciente viaje a Estados Unidos y Europa.

TE EN WALDORF.—

El jueves pasado un grupo de amigas de la señorita María Pía Prado Martín, le ofrecieron un té en el Waldorf, con motivo de contraer próximamente matrimonio.

BAUTIZO.—

Ha sido bautizada Marcela, hija del señor Marcos Reyes Saavedra y de la señora Margarita Carvacho de Reyes. Fueron sus padrinos el señor Jaime Reyes Saavedra y la señora Victoria Stine de Reyes.

A ESTADOS UNIDOS.—

Se ha dirigido a Estados Unidos, la señorita Ruth Munita Fernández.

EN LAS CRUCES.—

Entre las numerosas personas que pasaron estos últimos días de la temporada de verano en Las Cruces, recordamos a las siguientes: Eduardo Arteaga Barros y señora Julia Bascuñán de Arteaga; señora María Vial de Jiménez; Carlos Urzúa Prado y señora Julia Baeza de Urzúa; Ignacio Valdivieso Videla y señora Alejandrina Cox de Valdivieso; Agustín Arteaga Llona y señora Nieves Rodríguez de Arteaga; señora Olga Barros de Borgoño; Mario Navarro Cox y señora María Heuissler de Navarro; señoritas Blanca Zegers Gandarilla y Gabriela Arteaga Barros.

CAMBIO DE RESIDENCIA.—

El señor Miguel Gazitúa Germain e hijos, han trasladado su residencia a la Avenida Hernando de Aguirre N.o 485, departamento 22.

MATRIMONIO REYES VIAL-RODRIGUEZ LAZCANO.—

En la Iglesia de los Reverendos Padres Franceses será bendecido el próximo domingo, a las 18 horas, el matrimonio de la señorita Mónica Rodríguez Lazcano con el señor Alejandro Reyes Vial.

COCTEL EN LA EMBAJADA DE GUATEMALA.—

El Embajador de Guatemala, señor Agustín Donis Kesler y señora Marina Pontaza de Donis, ofrecerán el próximo viernes un coctel en su residencia de Avenida Pedro de Valdivia.

EN MEMORIA DE DON ARTURO YAÑEZ CIFUENTES.—

Hoy, a las 12 horas, se oficiará una misa en memoria del señor Arturo Yáñez Cifuentes, por el eterno descanso de su alma, en la Iglesia de La Merced.

EN RIO DE JANEIRO.—

Se encuentra pasando una temporada en Río de Janeiro, el señor Manuel Sanfuentes Zaldívar.

ENFERMOS.—

En la Clínica de la Universidad Católica, se encuentra delicada de salud, la señorita Rosa Laso Pérez-Cotapos.

—Mejor ha continuado, después de la operación a que fue sometida, la señora María Délano de Cañas.

NACIMIENTO.—

Ha nacido una hija del señor Alejandro Herreros Valenzuela y de la señora Ximena Piraino de Herreros.

MATRIMONIO CONCERTADO.—

Ha quedado concertado el matrimonio de la señorita María Cristina Casanueva Carrasco con el señor Ernesto Calderón Aldunate. Hicieron la visita de estilo, don Rodolfo Calderón Portaluppi y la señora Leonor Aldunate de Calderón.

SU TELEVISOR Lo Reparamos en SU CASA

Póngalo en manos seguras. 22 años de experiencia en electrónica. Instalamos antenas en el día.

TELEFELCON Teléfono 35621

ATENCION LOS SABADOS TODO EL DIA

PAN AMERICAN COLLEGE

Colegio Inglés para niños y niñas

Kindergarten — Preparatorias — Humanidades
Externado y mediopupilaje

EXAMENES VALIDOS RENDIDOS EN EL MISMO ESTABLECIMIENTO Y NOTAS VALIDAS

MATRICULA ABIERTA

GRAN AVENIDA 3653 PARADERO 6 ½

APODERADOS

FABRICA DE CATRES "LA FAMILIA"

LE BRINDA TODO LO QUE SU PUPILO NECESITA PARA INTERNARSE: CATRE COLEGIAL, COLCHONES, COLCHA BLANCA, SAPANAS, FUNDAS, FRAZADAS, TOALLAS.— PRECIOS CONGELADOS.

LA FAMILIA lo espera en

ALAMEDA 2698-FONO 90397
ESQ. UNION AMERICANA.

PRECIOS EXCEPCIONALES MANTIENE "LOS GOBELINOS" EN SU DEPARTAMENTO DE UNIFORMES Y UTILES ESCOLARES

La Alcancía Escolar sigue entregando diariamente cien mil pesos, en dinero efectivo.— Felicidad y bienestar para muchos hogares de la capital

PEQUEÑA DE OCHO AÑOS RECIBE CIEN ESCUDOS.— La Alcancía Escolar de "Los Gobelinos" sigue repartiendo diariamente cien mil pesos en dinero efectivo entre las personas que adquieren uniformes y útiles escolares en el Departamento que ha creado, en el segundo piso, de su moderno edificio. En el grabado, recibe cien escudos la niñita María Antonieta Buzzi. A su lado, el conocido locutor y animador, don Jorge Meléndez.

Es extraordinaria la concurrencia de público al Departamento de Uniformes y Utiles Escolares de "Los Gobelinos", en el segundo piso del moderno edificio de Compañía con Ahumada, la esquina de la economía. Diariamente, los ejecutivos de "Los Gobelinos" deben renovar los stocks de mercaderías para responder, en esta forma, a la confianza depositada por miles de padres y apoderados. Y la renovación se produce en forma sistemática gracias a que "Los Gobelinos" posee modernos talleres, dotados de las maquinarias necesarias para producir un uniforme reglamentario, tanto para los Liceos Fiscales como para cualquier colegio particular.

Por otra parte, y como ya es tradicional, durante el curso de los próximos días —justamente hasta el 20 del mes en curso—, funcionará la Alcancía Escolar, que entrega diariamente la suma de cien escudos entre todas las personas que hagan sus compras en el Departamento Uniformes y Utiles Escolares de "Los Gobelinos".

BUEN VIAJE, PAPELITO

Al mediodía de ayer, en presencia de gran cantidad de público se hizo entrega a la niñita María Antonieta Buzzi P. de un cheque por cien escudos. Fue el premio que le correspondió en el sorteo del sábado pasado, de la Alcancía Escolar de "Los Gobelinos". La pequeña, de sólo 8 años de edad, estudiante del Colegio San Gabriel, donde cursa tercera preparatoria, llegó a reclamar su estímulo en compañía de su mamá, la señora Irma de Buzzi, y una hermanita mayor.

María Antonieta, con la alegría reflejada en su rostro recibió los cien mil pesos, regalo de la Alcancía Escolar de "Los Gobelinos". Manifestó que ella, al depositar el cupón en la urna sellada había dicho en voz alta: "Buen viaje, papelito. Que te vaya bien". La suerte le dio la razón. Los cien mil pesos los depositará en el Banco del Estado.. Por su parte, su mamá manifestó que toda su familia era cliente habitual de "Los Gobelinos", ya que además de disponer la firma de mercaderías de una muy excelente calidad, existía, asimismo, una atención única. "Yo, que vivo tan lejos de centro —agregó—, prefiero caminar un poco más para llegar hasta "Los Gobelinos". Somos clientes permanentes de esta afamada tienda".

OTROS CIEN ESCUDOS

Junto con entregarse un cheque por cien mil pesos en dinero efectivo, del sorteo del sábado último, la Alcancía Escolar de "Los Gobelinos" llevó nuevamente alegría a un hogar de la capital. Esta vez resultó premiado el N.o 26.116, perteneciente a la señorita América Sepúlveda, con domicilio en Pasaje Los Cerezos 824. Don René Sepúlveda fue el encargado de realizar la compra en el Departamento Uniformes y Utiles Escolares de "Los Gobelinos", invirtiendo la suma de 107,46 escudos en la adquisición de uniforme, una chaleca y una blusa.

La pequeña América Sepúlveda recibirá su estímulo hoy al mediodía.

Vuelta al Colegio

UNIFORMES

CASA García

Equipos completos para todos los colegios y liceos. Vasto surtido de todo lo indispensable para internados. Artículos de librería, cuadernos, lápices, reglas, compases, gomas, etc.

CASA GARCIA se complace en poner a disposición de padres y apoderados el más extenso y completo surtido de artículos para colegiales.

Todas sus compras pueden resultar GRATIS si participa en el Sorteo del "Pozo de la Suerte" donde puede ganar millones de pesos.

CASA García

Av. B. OHIGGINS esq. Av. ESPAÑA

¿PRECIOS BAJOS?...¡SI!
...PERO TAMBIEN CALIDAD

SIEMPRE EN JULIN SERRA

El Rey de los Delantales

MAS DE 40 AÑOS DE EXPERIENCIA EN LA FABRICACION DE DELANTALES Y OVEROLES PARA ALUMNOS DE TODOS LOS COLEGIOS DE SANTIAGO.

APRECIE ALGUNAS DE NUESTRAS OFERTAS:

Blusas de Piqué desde Eº 5,80

Delantal para Liceo en fina Crea desde Eº 6,80

Overoles en Tusor Sanforizado desde Eº 8,90

NUESTRAS CONFECCIONES SON EN TELA SANFORIZADA... Y CON LA GARANTIA DE

Julín Serra

EL REY DE LOS DELANTALES

EN SUS UNICAS 2 DIRECCIONES:
SAN ANTONIO 559 Y DIAGONAL CERVANTES 684

NO LO PIENSE MAS ...

! SUSCRIBASE HOY MISMO !

Valor de la suscripcion: Eº30,00 hasta el 31 de Dic.
Eº 40 ANUAL Eº22,00 6 meses

además: Cada suscriptor tendrá derecho a CUPONES NUMERADOS para un MILLONARIO sorteo hay: Televisores - Refrigeradores - Máquinas de Coser - Bicicletas - Relojes - Radios ETC.

ESCUELA MILITAR

"General Bernardo O'Higgins"

CONCURSO DE ADMISION

— 1965 —

Llámase a CONCURSO DE ADMISION para optar al PRIMER CURSO MILITAR DE INTENDENCIA, de duración dos años.

A.—REQUISITOS GENERALES:

1.—Ser chileno.
2.—Poseer condiciones morales, intelectuales y físicas compatibles con las exigencias de la profesión militar.
3.—Ser aprobado en el "CONCURSO DE ANTECEDENTES Y EXAMEN DE ADMISION".

B.—REQUISITOS ESPECIALES:

1.—No tener menos de 17 ni más de 21 años de edad.
2.—Estar en posesión de la Licencia Secundaria, o Cuarto Año de Comercio.

Se dará preferencia a los postulantes que hayan cumplido con su Servicio Militar y/o tengan su título de Bachiller.

El ingreso y permanencia de los alumnos en la Escuela son enteramente gratuitos.

C.—SOLICITUDES Y EXAMEN DE ADMISION:

Las solicitudes y antecedentes para el "Concurso de Admisión" deberán enviarse a la Escuela Militar (Secretaría de Estudios), hasta el 16-III-65.

El examen de admisión de los postulantes de Santiago y de provincias, se realizará en la Escuela Militar (Las Condes), el 16 y 17-III-65, a las 8 horas.

LA DIRECCION

3) Aves animales

GRANJA "MANQUEHUE". POLLItos criados "Broiler" a $ 890 c/u en Compañía 1271. Fono 83391.
A. 3|21

PATITOS, POLLITOS, BROILER Rhodes, Castellanos, mayor, menor, despachamos provincias San Diego 1414, Fono 54876.
A. 17|3

8) Arriendos Ofrecidos

8.300 DIARIOS, PASAJEROS PIEzas con pensión. Santo Domingo 1227.
A. 23|8

9) Compraventas varias

VENDO MAGNIFICO AMOBLADO living brocato rojo, E° 98; flamante buffet normando francés, E° 85; vitrina comedor, E° 78. Varios cas. Padre Orellana 1776.
A. 11|9

10) Construcción y sus materiales

DEFENSA DE VENTANAS, FRANklin 557, fono 53091.
A. 11|10

REJAS ANTEJARDIN, FRANKLIN 557, fono 53091
A. 11|10

CONSTRUCCIONES EN PERFIles, doble contacto, ventanas correderas, marcos, puertas. Franklin 557, fono 53091.
A. 11|10

CERRAJERIA EN GENERAL, Franklin 557, fono 53091.
A. 11|10

INSTALACIONES COMERCIALES, estructuras metálicas en general. Franklin 557, fono 53091.
A. 11|10

CORTINAS METALICAS "FACORmet". Presupuestos, reparaciones. Atención domicilio y provincias. San Diego 1671. Fono 51096.
A. 10|10.

14) Estatutos y legales

QUIEBRA: SOCIEDAD EDUCAcional Elizabeth College Ltda. Tercer Juzgado Civil Mayor Cuantía, por resolución fecha 14 enero 1965, se declaró la quiebra de la Sociedad Educacional Elizabeth College Ltda., domiciliada en Santa Josefina N.o 9137, representada por doña Flora Luisa Núñez Iglesias. Las personas que tengan papeles o bienes pertenecientes a la fallida deben entregarlos dentro de tercero día al Síndico de Quiebras, bajo pena de ser tenidos por encubridores o cómplices de la quiebra. Adviértase al público que no debe hacer pagos ni entregas de mercaderías a la sociedad fallida bajo pena de nulidad de las mismas. Los acreedores residentes en el territorio de la República deben verificar sus créditos y preferencias dentro de 30 días, bajo apercibimiento legal. Las notificaciones legales se efectuarán en el diario "La Nación".
C. 4, 5, 6, 8 y 9|14.

QUIEBRA: INES MUJICA DE PIzarro, 5.o Juzgado Civil de Mayor Cuantía. Por resolución de fecha 23 de noviembre de 1964, el 5.o Juzgado Civil de Mayor Cuantía, tuvo por acompañada nómina de créditos reconocidos, figurando siguientes créditos: Valistas: reconocidos: Godofredo Stutzin L. por US$ 230; valistas impugnados: no hubo. Preferentes reconocidos: Caja de Previsión de los Empleados Particulares por E° 21.694,02; Banco de Chile por E° 21.109,07. Preferentes impugnados: no hubo. — Secretario.
A C 9|14

QUIEBRA WEDELES, BALMACEDA Mathieu Ltda. Cuarto Juzgado Civil Mayor Cuantía Santiago, por resolución fecha 30 julio 1963, tuvo por verificado crédito de Servicio Seguro Social, compareciendo su representación Jorge Carbacho, domiciliados Agustinas 1253, esta ciudad, ascendente a E° 101.142,70, intereses y costas, proveniente imposiciones según detalle minuta adjunta y alegada su preferencia.— El Secretario.
A. 6, 8 y 9|14.

QUINTO JUZGADO CIVIL. AUTOS 89.164. Soc. Rendic y Arévalo Ltda. Quiebra Hermes Durán Lamus verificó extraordinariamente crédito por E° 2.000, intereses y costas, proveniente letra cambio impaga.— Secretario.
A. 6, 8 y 9|14.

GRATIS

ESTUDIE Y OBTENGA SU DIPLOMA

ESCUELAS LATINO AMERICANAS

ESTADO 337 - 5.° PISO - OF. 519 - CLASIFICADOR 862 - SANTIAGO

PIDA ESTE LIBRO

GUIA DE ENSEÑANZA

ESCUELAS LATINO AMERICANAS

¡ESTUDIE!

ESTUDIE UN CURSO QUE LE PERMITIRA GANAR MAS $..$..$ OBTENGA SU DIPLOMA HOY MISMO REMITA SU NOMBRE Y SU DIRECCION Y RECIBIRA GRATIS EL LIBRO GUIA DE ENSEÑANZA DE 68 PAGINAS CON LOS PROGRAMAS DE LOS CURSOS QUE ENSEÑAMOS POR CORREO.

ENSEÑAMOS 55 CURSOS

CONTABILIDAD • CORTE Y CONFECCION • DIBUJO

CONSTRUCCIONES • DIESEL • MECANICO • TORNERO

RADIO • TELEVISION ...y 46 cursos más

ENVIE EL CUPON HOY MISMO

ESCUELAS LATINO-AMERICANAS

(Enseñanza por Correo)

Estado 337 - 5.° Piso - Of. 519 - Clasificador 862 - Stgo.
Sírvase enviarme GRATIS el libro "GUIA DE ENSEÑANZA"

Nombre ....

Domicilio ....

Ciudad ....

Curso que le interesa ....

14) Estatutos y legales.

INMOBILIARIA COMERCIAL Y Agrícola Prócer Diego José Benavente S. A. Balance año 1964. Por el período 1.o de enero al 31 de diciembre de 1964. Constituida por escritura de 29 de enero de 1963. Autorizada por D. S. de Hacienda N° 827 de 19 de marzo de 1963 e inscrita en la Superintendencia de Sociedades Anónimas bajo el N° 2.309. Capital autorizado 500.000. Capital pagado, 500.000. Fondo Rev. Capital Propio, 40.426,88. Fondo de Eventualidades, 1.444,53. Fondo Reserva, 2.166,78. Fondo Futuros Dividendos, 3.611,30. Fondo Amortización, 5.873,96. A. Activo: 1.— Inmovilizado: Bienes Raíces, 134.117,48. Muebles de Oficina y Utiles, 10.393,33. Instalaciones, 1.090,59. E° 145.600,40. 2.— Realizable: Acciones y Bonos, 12.707,80. Construc. Caep y Díaz y Honorato Ltda., 92.000. Construc. Caep y Godoy Grancelli Ltda., 57.300,00. Varios Deudores, 127.662,55. Animales, 193.660,00. E° 483.330,40. 3.— Disponible: Banco de Chile, 37,31. Banco del Estado de Chile, 291,55. E° 328,86. Total activo: E° 629.259,66. B.— Pasivo: 1.— No exigible: Capital, 500.000,00. Fondo Revalorización Capital Propio, 40.426,88. E° 540.426,88. F o n d o de E v e n t u a l i d a d e s 1.444,53. Fondo de Reservas, 2.166,78. Fondo de Futuros Dividendos, 3.611,30. E° 7.222,61. 2.— Exigible: Banco O'Higgins, Cta. Cte., 5.517,00. Documentos por pagar 38.710,00. E° 44.227,09. 3.— Transitorio: Impuestos indirectos, 211,11. Caja de Previsión EE. PP., 1.095,56. Operaciones Pendientes, 7,00. Prov. Participac. 4.391,76. E° 5.705,43. 4.— Nominal: Fondo Amortizac. 5.873,96. Ganancias y Pérdidas, 25.803,69. E° 31.677,65. Total pasivo: E° 629.259,66. Pérdidas y Ganancias: A.— Gastos Generales, 7.358,25. Imptos y Contrib. 9.801,30. Comisiones y Descuentos, 403,44. Servicio de Seg. Social, 163,95. Remuneración Directorio, 438,88. Sueldos, Gratif. Legales y Voluntarias y Honorarios, 18.835,79. Leyes Sociales, 6.468,56. Pérdidas y Gananc. 7.746,81. Amortizaciones, 5.873,96. E° 56.890,92. Utilidad Líquida, E° 25.803,69. Total: E° 82.694,61. B.— Intereses, 20.958,00. Dividendos, 96,89. Venta Animales, 61.639,72. Total, E° 82.694,61. P. Leonidas de la Maza, director-gerente. Francisco Herrera Latoja, presidente. Santiago, 31 de diciembre de 1964. Julieta Neira Tapia, Contador Reg. N° 6.440. Informe de los Inspectores de Cuentas. Hemos revisado los saldos y coinciden con el Libro Mayor, habiéndosenos proporcionado los antecedentes. Juan Francisco Soto, Luis Enrique Olave Orellana, Inspectores de Cuentas. Santiago, 21 de enero de 1965.
A. 9|14

NOTIFICACION.— BAJO LA PREsidencia de la Inspectora del Trabajo, señora Georgina Pérez, el 5 de marzo de 1965, en su sede social de Corte Suprema 184, se efectuó la elección de Directorio del Sindicato Profesional de Empleados Particulares de la Compañía de Teléfonos de Chile, el que quedó constituido en la siguiente forma: Presidente, señor Rolando Weishaupt Aravena. Secretario, señor Gustavo Doren Rojas. Tesorero, señor Víctor Arnoldo González Valdivia. Directores, señor Alberto Valdés González y señora Sara Lizana Matta. Se hace esta publicación en conformidad a lo dispuesto en el Art. 379 del Código del Trabajo.
A. 11|14.

QUINTO JUZGADO CIVIL CONcedió posesión efectiva herencia Elisa García Sánchez a Manuel, Delfina del Carmen, Germán y Olga de las Mercedes Rodríguez García.— Secretario.
A. 11|14

CORPORACION DE LA VIVIENDA

SOLICITA OFERTAS PARA LA ADQUISICION DE TERRENOS EN UNO O MAS LOTES EN LAS CIUDADES DE "LA CALERA Y QUILLOTA", EN EL DEPARTAMENTO DE QUILLOTA, DE ACUERDO A LAS SIGUIENTES BASES:

1.—UBICACION:
Con frente a calles existentes o caminos públicos, dentro del límite urbano de la ciudad o de la Zona de Viviendas Económicas, determinada por el Plano Regulador vigente, en las ciudades que lo tengan;

2.—SUPERFICIE:
"LA CALERA", de 5.000 a 30.000 m2.
"QUILLOTA", de 10.000 a 100.000 m2.
Sin embargo, esta superficie podrá ser enterada por propietarios colindantes, en ofertas de conjunto.

3.—SERVICIOS:
Debe tener posibilidades inmediatas de abastecimiento de agua potable, luz eléctrica y evacuación de desagüe al alcantarillado, en las localidades que hubiere.

4.—CARACTERISTICAS:
Los terrenos deben ser en lo posible planos, si hubiere pendiente, ella no podrá exceder de un 10 por ciento, no inundables, con subsuelo apto para fundar a una profundidad máxima de 1 metro, y que no hayan sido explotados en faenas de extracción de materiales.

5.—EDIFICIOS Y OCUPANTES:
En la oferta se indicará si existen construcciones, sus características, si está ocupadas por los propietarios, cuidadores, mejoreros, arrendatarios, etc. Se fijará fecha de la entrega del inmueble.

6.—PLANO O CROQUIS:
Se acompañará a la oferta un plano o croquis en que se señale en forma clara y precisa la configuración del terreno, orientación, nombre de propietarios vecinos, dimensiones aproximadas en todos sus deslindes, superficie y ubicación con respecto a calles y caminos públicos.

7.—OFERTA:
Las ofertas deberán ser presentadas por sus propietarios o representante legal autorizado, se consignará el nombre completo del propietario, avalúo fiscal vigente y N.o del Rol, precio de venta global o por metro cuadrado, en escudos, y plazo de validez, el cual no podrá ser inferior a 90 días. Se indicará si hay servidumbres que graven el predio o expropiaciones que lo afecten. Las ofertas se presentarán en sobre cerrado, dirigido al Vicepresidente Ejecutivo.

8.—CONDICIONES:
La Corporación de la Vivienda se reserva el derecho de aceptar las ofertas que estime más convenientes, o de rechazarlas todas. Las ofertas se recibirán hasta las 16 horas del día 25 de marzo de 1965, en Santiago, calle Arturo Prat N.o 48 —6.o piso—. Departamento de Planeamiento y Estudios Económicos, día y hora en que se procederá a abrirlas en presencia de los interesados que concurran.

Para los interesados no residentes en Santiago, las ofertas podrán ser enviadas en carta certificada, antes de la fecha indicada, dirigida al Jefe del Departamento de Planeamiento y Estudios Económicos de la Corporación de la Vivienda, calle Arturo Prat N.o 48 —6.o piso—. Santiago.

VICEPRESIDENTE EJECUTIVO
SUPLENTE

GUIA PROFESIONAL

MEDICOS

DR. ABRAHAM NAISSBLUTH
Especialista Corazón, Pulmón, Estómago, Hígado, Rayos X. Consultas: República N.o 68. Santiago. Teléfono 94092—465451. Atención de 16 a 19 horas.
GP. 4|6

DR. GASTON RAMIREZ
Piel. Manuel Rodríguez 68. Fono 68828.
H|O C. FG.

DOCTORA NAVARRETE
Señoras: Obstetricia, Ginecología. Vicuña Mackenna 923. Teléfono 35912. Consultas de 16 a 19 horas.
GP. C. H|O

DR. HERNAN DEL PINO
Enfermedades de Niños. Rayos X
Consulta de 14 a 18 horas. Mac-Iver 142, 2.o piso. Oficina 204 Fono 393601 Martes jueves y sábado. Domicilio: Fono 496745. Pedir hora.

DR. JOSE FROIMOVICH
Medicina, geriátrica, vejez. Avenida Bulnes 377, Departamento 603. Fono 72176.
GP. 30|6

Dr. OSVALDO QUIJADA
Cirugía - Ginecología - Sexología. — Mosqueto 467. Pedir hora: 397796-371793.
18-11|18-V G. P.

PEDICURO

AVILES
Pedicuro, Practicante, Indoloro. Tratamiento pies, Agustinas 669. Llámelo 381513—65842. También domicilio.
A. IV|GP.

TRADUCTORES

BURLEIGH
Traducciones técnicas, científicas, jurídicas, comerciales, literarias. Inglés, francés-castellano, castellano, francés-inglés. Teléfono 455832.
GP. 30-VI

OPTICA

LENTES DE CONTACTO BAJO prescripción médica. Optica Andrés Hammersley. Bandera 183 (subterráneo). Fono 88243.
6-VII-65 GP.

PRACTICANTES

LUIS ALDUNATE
Practicante
Inyecciones, Curaciones. Atención domiciliaria. Edificio Waltorf, Ahumada 131. Oficina 915. Fono 60828.

CONTADORES

Leyes Tributarias y Sociales
Contabilidades
Oficina Contable
J. E. ALVAREZ I.
Oficina 704.
Teatinos 865, séptimo piso
GP A 25 IV-65

ORGANIZACION CONTABLE. Contabilidades atrasadas, términos de giro, Leyes Sociales, tributarias, declaraciones de renta y global complementario. Matías Cousiño 150, Oficina 837-A. Atención de 10 a 12 y 16 a 18 horas.
C. 2 G. P.

ABOGADOS

SANCHEZ DEL POZO
Especialmente asuntos matrimoniales, posesiones efectivas, particiones, alimentos rectificaciones nombres. Cobranza, cheques. Moneda N.o 1137 Oficina 78. Teléfono 80813.
H-O C. GP.

RAQUEL KOGAN B.
Abogado
Toda clase de asuntos. Compañía 1048, 9.o piso, departamento "A". Fono 84844. Horas: 18 a 20.

ELIAS NEGHME RODRIGUEZ
Juicios civiles y comerciales. Ahumada 131, Oficina 318. Teléfono 88387.
GP. 9|4

JULIO STUARDO PATRICIO OTAYZA
Fonos 62026 — 66569.
Escrituras, Juicios Criminales, Trabajo, Nulidades, Alimentos, Cobranzas. Bandera 172, segundo piso, oficina 19. Horas: 11-13; 18-20.
GP. 8-IV.

EDUCACION

RECUPERACION PREPARATORIAS, HUMANIDADES
Dina Merino, Gran Avenida 4335, paradero 9 1|2 en colegio.
GP. 31|3

FOTOGRAFIAS

FOTO ESTUDIOS CENTRAL. Matrimonios, bautizos, cumpleaños, trabajos para aficionados, revelados, ampliaciones. Precios sin competencia. Alameda 2450, fono 97904.
A. 27 G.P.

DENTISTAS

DENTISTA RODRIGUEZ
Extracciones, prótesis inmediatas, coronas, fundas. Rapidez. Compañía 1068, Oficina 1103. Fono 85702
GP. 31|3.

Prótesis dentales. Reparaciones inmediatas.

CLINICA DENTAL CENTRAL
Fono 85702, edificio Teatro Plaza. Compañía 1068, Oficina N.o 1103.
GP. 31|3.

Prótesis dentales, soldaduras, reparaciones inmediatas.

CLINICA DENTAL EDWARDS
Pasaje Agustín Edwards 29, entrepiso 111. Entrada por Ahumada 312, fono 67378.
GP. 31|3.

SOLDADURAS DE PLACAS. ENTREGA 30 MINUTOS
Molina 12, esquina Alameda. Dr. Froimovich. Fono 90536. Sábados abierto todo el día.
GP. 10|6.

CLINICA DENTAL. ALAMEda 2458, fono 97904. Doctor Aguilar. Extracciones, placas urgente, puentes. Reparaciones, atención especial hasta las 22 horas.
A. 27. G.P.

MATRONAS

SEÑORA PHERINY
Lord Cochrane 114.
H|O C. GP.

La información que Ud. necesita

ITINERARIO TRENES

A VALPARAISO:

Automotor-Salón: Sale de Mapocho, a las 15.30 horas, los sábados, excepto festivos.

Automotor-Salón: Sale de Mapocho, a las 19 horas, los días de trabajo, excepto sábados.

Automotor-Salón: Sale de Mapocho, a las 21.55 horas los domingos y festivos.

Expresos: Salen de Mapocho diariamente, a las 7.45, 11.45, 17.45 y 20 horas.

Ordinarios: Salen de Mapocho diariamente, a las 8.20 y 14.10 horas.

AL NORTE:

Automotor a La Serena: Sale de La Calera diariamente, a las 22.30 horas.

Expreso a Chañaral: Sale de La Calera los jueves y domingos, a las 10 horas.

Directo a Iquique: Sale de La Calera los domingos, a las 10.30 horas.

Ornidario a Iquique: Sale de La Calera los jueves a las 10.30 horas.

Ordinario a Toco: Sale de La Calera los martes, a las 10.30 horas.

Mixto a La Serena: Sale de La Calera los lunes, miércoles y viernes, a las 22 horas.

AL SUR:

"Flecha del Sur" a Puerto Montt. Sale de Alameda, los jueves y domingos, a las 7 horas.

Expreso a Linares: Sale de Mapocho diariamente, a las 7.40 horas.

Ordinario a San Rosendo, Sale de Alameda diariamente a las 8 horas; combinación a Talcahuano y Temuco.

Ordinario a Pichilemu: Sale de Alameda diariamente, a las 8.30 horas.

Expreso a Concepción: Sale de Alameda los lunes, miércoles y viernes, a las 10 horas combinación a Temuco.

Expreso a Talca: Sale de Mapocho diariamente, a las 13.45 horas.

Ordinario a Talca: Sale de Alameda diariamente, a las 14.15 horas.

Ordinario a Curicó: Sale de Alameda diariamente a las 16.30 horas.

Expreso a Talca: Sale de Mapocho diariamente, a las 19.30 horas.

"Flecha Nocturno" a Puerto Montt: Sale de Alameda los martes y viernes a las 20.15 horas.

Expreso a Valdivia: Sale de Alameda diariamente a las 21 horas; combinación hasta Puerto Montt.

"El Nocturno" a Concepción: Sale de Alameda diariamente, a las 22 horas; combinación hasta Osorno.

ITINERARIO AVIONES

LINEA AEREA NACIONAL NACIONALES MARTES

SALIDAS:
8.00 horas: Vuelo 800, DC-6B, con destino a Puerto Montt y Punta Arenas.

8.15 horas: Vuelo 900, DC-6, con destino a Antofagasta, Iquique y Arica.
9.00 horas: Vuelo 610, DC-3, con destino a Concepción, Temuco, Osorno y Puerto Montt.
9.00 horas: Vuelo 630, Convair, con destino a Concepción, Valdivia y Puerto Montt.
10.15 horas: Vuelo 550, Convair, con destino a La Serena, Copiapó, Antofagasta, Calama e Iquique.
10.30 horas: Vuelo 530, DC-3, con destino a La Serena, Vallenar, Copiapó, Taltal, Antofagasta y Tocopilla.
15.30 horas: Vuelo 90, Jet Caravelle, directo a Arica.
18.00 horas: Vuelo 220, Convair, directo a Concepción.

LLEGADAS:
15.40 horas: Vuelo 440, Convair, procedente de Iquique, Calama, Antofagasta, Copiapó y La Serena.
15.40 horas: Vuelo 521 DC-3, procedente de Tocopilla, Antofagasta, Chañaral, Copiapó, Vallenar y La Serena.
17.20 horas: Vuelo 631, Convair, procedente de Puerto Montt, Valdivia y Concepción.
20.00 horas: Vuelo 611, DC-3, procedente de Puerto Montt, Temuco, Osorno y Concepción.
20.35 horas: Vuelo 801, DC-6B, directo de Punta Arenas.
21.00 horas: Vuelo 221, Convair, directo de Concepción.
21.25 horas: Vuelo 901, DC-6B, procedente de Arica, Iquique y Antofagasta.
22.20 horas: Vuelo 91, Jet Caravelle, procedente de Arica y Antofagasta.

INTERNACIONALES
VUELO 81: Llega a las 12.05 procedente de Nueva York, Miami, Panamá y Lima, y sale a las 12.50 con destino a Buenos Aires.
VUELO 80: Llega a las 21, procedente de Buenos Aires, y sale a las 21.45 con destino a Nueva York y escalas en Lima, Panamá y Miami.

AEROLINEAS ARGENTINAS
LUNES, MIERCOLES, VIERNES Y SABADO, llega de Buenos Aires con escala en Córdoba y Mendoza, a las 16.30, para salir a Mendoza, Córdoba y Buenos Aires, a las 17.30 horas.
MARTES, JUEVES Y DOMINGO, llega de Buenos Aires con escalas en Mendoza y Santiago, a las 16.35 horas, para salir a Mendoza y Buenos Aires, a las 17.15 horas.

PANAGRA
MARTES.— Vuelo 83, sale de Santiago, a las 4.05 A. M., con destino a Nueva York y escalas en Lima, Guayaquil, Quito, Panamá y Miami.
Vuelo 81, llega a Santiago, a las 12.05 horas, procedente de Nueva York y escala en Miami, Panamá y Lima, y sale a Buenos Aires, a las 12.50.
Vuelo 80, llega de Buenos Aires a Santiago, a las 21 horas, y sale a las 21.45, con destino a Nueva York.

SANTORAL

HOY: Francisca
MAÑANA: Alejandro

SERVICIOS URGENCIA

ASISTENCIA PUBLICA

POSTA CENTRAL. San Francisco 15. Fonos 482244 y 45000

POSTA N° 2, Maule - Chiloé

POSTA N° 3, Compañía esquina Chacabuco Fono 91011

LA CISTERNA. Esperanza 0187 La Cisterna Fono 146

ASISTENCIA PUBLICA ÑUÑOA. Irarrázaval - Villaseca Fono 43366

DE PROVIDENCIA. Avenida Salvador 864.

VACUNATORIO INTERNACIONAL. Monjitas 665 — 397571 (anexo 278).

INVESTIGACIONES

Servicio de Investigaciones General Mackenna-Teatinos . . . 82211

Radiopatrullas Carabineros 62261

DENUNCIAS DEL PUBLICO

El público debe denunciar todos los abusos de especulación, con artículos de primera necesidad o de uso o consumo habitual al Comité de Defensa del Consumidor teléfono número 393789

DENUNCIAS DE ENFERMEDADES INFECCIOSAS.— Hospital Barros Luco Gran Avenida 3204, teléfono 59045. Denuncias de alimentos sospechosos Independencia 4, primer pabellón, tercer piso, teléfono 374303. Vacunatorio de Emergencia Monjitas N° 665 departamento 11 de 8.30 a 12.30 y de 14.30 a 18.30 horas; sábados, de 9 a 12 horas. Cruz Roja de las Mujeres de Chile, Independencia N° 399 policlínica para curaciones de cirugía menor. Inyecciones luz ultravioleta lunes y sábados, de 11.30 a 12.30 horas y viernes, de 17 a 19 horas radiografía del tórax sábado de 12 a 13 horas

AUTOS A MENDOZA

Salidas diarias a Mendoza, San Juan, Córdoba, Buenos Aires y Mar del Plata incluso domingos y festivos. Nueva O'Higgins. San Martín, San Francisco 24. Fono 34578.

BOMBEROS

Maipú	571212
Ñuñoa	40052
Quinta Normal	90114
San Miguel	53020
Santiago	61171
Cisterna	591122

FARMACIAS DE TURNO

Farmacias de turno en la semana comprendida entre el 27 de febrero al 6 de marzo de 1965.

CONGRESO, Bandera 502; PORTEÑA, San Antonio 94; IMPERIO, Moneda 2497; FOSTER, San Pablo 2808; ANDRACA, José Joaquín Pérez 4223; BELGICA, Mapocho 6101; CARRASCAL, Carrascal 4220; WINTER, Serrano 1356, Barrancas; OYARZUN N.o 1, Amengual 96; ESTEFANIA, Alameda 2822; SANTA ANA, Vergara 16; UNION, Molina 502; BRUSELAS, San Diego 551; UNIVERSO, Santa Rosa 1500; SERRANO, Santa Rosa 1994; GONZALEZ, Carmen N.o 1432; SIERRA BELLA, Sierra Bella 2352; JOSE MARIA CARO, Avenida Central 7597; RUDONIDIA, Alfredo Lobos N.o 2789; EL LLANO, Gran Avenida 3388; GRAN AVENIDA, Gran Avenida 5693; MONACO, Gran Avenida 7529; IMPERIAL Ecuador 899; BERMACO, Gran Avenida 9878; NUEVA LIRA, Lira 201; SANTA ISABEL, Santa Isabel 0301; DE LA CRUZ Providencia 1312; MALAGA, Vitacura 3328; EL DORADO, Fernando de Argüello 7; EL TRANQUE, Isabel La Católica 6072; AMAPOLAS, Eliecer Parada 2032; LORELEY Avda. Echeñique 6435; ÑUÑOA, Irarrázaval N.o 1280; GRECIA, Avda. Grecia N.o 2979; PLAZA EGAÑA, Irarrázaval 5701; VILLA MACUL, José Pedro Alessandri 4239; CONTADOR, Independencia 2894; SEVILLA, Vivaceta 1202; SAN VICENTE, Independencia 1016; ARAUCANA, Av. Dgo. Santa María 3733; BLANCO, Andrés Bello 498; VALDIVIESO, Valdivieso 0123; CONCHALI, Recoleta 3110; DE URGENCIA, San Francisco No 72

FARMACIA DE TURNO
Permanente hasta la UNA de la madrugada
Andrade
Fonos: 90862 - 92340

14) Estatutos y legales

QUIEBRA: IGNACIO BUNSTER TAgle: 2.o Juzgado Civil de Mayor Cuantía. Por resolución de fecha 29 de diciembre de 1964, el 2.o Juzgado Civil de Mayor Cuantía tuvo por acompañada nómina de créditos reconocidos, figurando siguientes créditos: Valistas reconocidos: Jorge Ovalle Ortúzar por 119.290,13 escudos; Banco Agustín Edwards y Cía., por E° 524,78; valistas impugnados; preferentes reconocidos y preferentes impugnados: no hubo.— Secretario.
C 9|14

QUIEBRA: PEDRO VALPES NUñez. 3.o Juzgado Civil de Mayor Cuantía. Por resolución de fecha 3 de agosto de 1964, túvose por presentada la cuenta general de Administración, rendida por el Síndico, la cual se tendrá por aprobada si no fuere objetada por el plazo de 15 días.— Secretario.
C 9|14

QUINTO JUZGADO CIVIL. AUTOS 87154, Corporación de la Vivienda con Plantat, Enrique. Expropiación. Sentencia ejecutoriada fijó en E° 3.613,61, valor predio de Avda. Valdivieso N.o 386, esta ciudad, suma consignada Tribunal efecto pago expropiación. Comuníquese a terceros fin puedan hacer valer sus derechos.— Secretario.
A. 4, 5, 6, 8 y 9|14.

QUINTO JUZGADO CIVIL CONCEdió posesión efectiva herencia Juan Llobet Pedrero a Juan Llobet Arjona, sin perjuicio derechos cónyuge Carmen Arjona Ortega.— Secretario.
A. 6, 8 y 9|14.

QUINTO JUZGADO CIVIL, AMplió posesión efectiva herencia Jorge Alfonso Salas Rivas, concediéndola también a Hernán José Salas Montes.— Secretario.
A. 5, 6 y 8|14.

TERCER JUZGADO CIVIL MAYOR Cuantía. Quiebra Jorge Langer y Cía. Resolución tres octubre 1964, túvose por verificado extraordinariamente crédito don Severo Valderrama Castro, por E° 4.000, proveniente no pago cheque por fallido. Garrido.— Fernández
A. 6, 8 y 9|14.

HABIENDOSE EXTRAVIADO LOS títulos de la Compañía de Gas de Santiago, N°s 16587, 84385 y 106631 por 89, 21 y 32 acciones, a nombre de Germán Riesco Errázuriz, quedan nulos por haberse dado aviso.
A. 8|14.

POR HABER SIDO SUSTRAIDO EN Algarrobo el talonario de cheques N.os 5022544 al 5032550 de la Cta. Cte. N° 67233, del Banco del Estado, Of. Principal se da orden de no pago de los referidos cheques.
A 9|14

HABIENDOSE EXTRAVIADO LA libreta de ahorros cuenta 95137, del Banco del Estado, sucursal Bandera, perteneciente a Elena Díaz, queda nula por haber dado el aviso correspondiente.
A. 8|14.

HABIENDOSE EXTRAVIADO, QUEdan anulados los siguientes cheques: N.o 67441, Bankers Trust, por US$ 79,23; N.o 62544, Continental Bank, por US$ 12,48.
Z. 8|14.

QUINTO JUZGADO CIVIL CONCEdió posesión efectiva herencia Luis Zapata Macaya a Inés Graciela, Luis Raúl, Wilfredo, Héctor, Oriela Ninfa, Guido Alberto, Drina Eugenia, Luis Manuel, Eugenia del Carmen y Gladys del Carmen Zapata Villarroel, sin perjuicio derechos cónyuge Carmela Villarroel, Beneficio ley 5.427.— Secretario.
A. 6 y 8|14.

14) Estatutos y legales

QUIEBRA: ELIANA CORTES LAzo. Tercer Juzgado Civil de Mayor Cuantía, por resolución fecha 18 de diciembre 1964, se declaró la quiebra de doña Eliana Cortés Lazo, comerciante, domiciliada en calle San Diego N.o 1301. Las personas que tengan papeles o bienes pertenecientes a la fallida deben entregarlos dentro de tercero día al Síndico de Quiebra, bajo pena de ser tenidos por encubridores o cómplices de la quiebra. Adviértese al público que no debe hacer pagos ni entregas de mercaderías a la fallida bajo pena de nulidad de las mismas. Los acreedores residentes en el territorio de la República deben verificar sus créditos y preferencias dentro de 30 días bajo apercibimiento legal. Las notificaciones legales se efectuarán en el diario "La Nación".
C. 4, 5, 6, 8 y 9|14.

HABIENDOSE EXTRAVIADO LIbreta Seguro 1553741, perteneciente a Luis Raúl Araya Espinoza, ruego devolverla a Venecia 3382.
A. 9|14.

QUINTO JUZGADO CIVIL CONcedió posesión efectiva herencia Julia Aida Robinovitch Levitas a María Fanny y Olga Raquel Sack Robinovitch.— Secretario.
A. 11|14

EN AUTOS DEL PRIMER JUZGAdo, rol 51989, Pisco con A. Valdés y otros, d. Magdalena Molina Urra, ha subastado los siguientes predios: a) Rol 67-5 de la Com. de Pinto, Recinto, de María Oyarce; por el mínimum de E° 45,70; y b) Rol 67-7, Com. de Pinto, Recinto, de Daniel Arias, por el mínimum de E° 64,60. Avísase conforme art. 189, C. T., bajo apercimiento de que transcurridos 2 meses desde la publicación del último aviso, se extenderá escritura de venta.— A. Stevens, secretario.
A. 9|14.

HABIENDOSE EXTRAVIADO LIbreta CORVI 19142, Banco Estado Suc. Bandera, queda nula por aviso.
A. 11|14

POR EXTRAVIO SE ANULAN LOS cheques: Serie A-22 N.o 0062129 de la cuenta N.o 80003 del Banco Nacional del Trabajo Suc. Huérfanos y cheque Serie A N.o 0054750 de cuenta N.o 158 Banco Continental Suc. La Vega.
A. 11|14.

POR HABER SIDO EXTRAVIADO talonario de cheques del Banco Nacional del Trabajo de la cuenta 22040-1 de Soc. Coop. de Viviendas "Once de Enero Ltda.", quedan nulos los cheques número 6849095 al 6849100, por haberse dado el aviso de no pago.
A. 11|14.

H A B I E N D O S E EXTRAviado libreta de ahorro del Banco del Estado, N.o 168122, queda nula por haberse dado el aviso correspondiente.
A. 11|14

H A B I E N D O S E EXTRAviado los cheques del Banco Osorno-La Unión, números 0003636, 191585 y 42326, quedan sin valor por darse el aviso correspondiente.
A. 11|14

QUIEBRA SOCIEDAD MINERA Cerro Imán: El Síndico ha ampliado la nómina de créditos reconocidos con los siguientes valistas: S e r g i o Báez Pinto, E° 1.009,38; Jorge A. Gómez, E° 1.500; Sociedad Embarcadora Caldera, E° 32.695,09. Preferentes: Caja de Previsión de Empleados Particulares, E° 345.338,05. Lo que se pone en conocimiento de los interesados en conformidad a la Ley.— Mauricio Litvak.— Síndico.
A. 11|14

POR EXTRAVIO QUEDA NULO cheque 71871, Banco Crédito e Inversiones, Sucursal Santa Elena.
A. 11|14

H A B I E N D O S E EXTRAviado libreta CORVI N.o 4860, perteneciente a Fresia del Carmen Gajardo Sandoval, queda nula por aviso correspondiente.
A. 11|14

15) Fábricas diversas

NOVIOS, COMPREN SUS ARGOllas en la fábrica más antigua de Chile. Casa Sostin. Nueva York 66.
C Inc.|18

18) Instrucción y educación

PROFESOR, PIANO, LUIS SOTO, teoría, solfeo, escuela alemana, metodología moderna. Reanudó clases. Teléfono 54400.
A. 12|18.

CENTRO ENSEÑANZA MODAS Paulina Diard ofrece carrera corta de porvenir e independencia, cursos profesionales en modas damas de alta costura, diseño moda infantil, lencería y bordados, sistema francés, fácil, preciso, salas amplias, modernas, dotadas de elementos de primera categoría, diplomas válidos. Matrícula abierta. Compañía 1627.
C. 15|18

CENTRO ENSEÑANZA MODAS Paulina Diard cursos rápidos en alta costura, programa completo con las últimas técnicas de París. Modas damas, moda infantil, lencería y bordado, establecimiento moderno, diplomas de reconocido prestigio. Matrícula abierta. Compañía 1627.
C. 15|18

MATRICULA ABIERTA CURSOS completos de comercio, año escolar. Vespertinos de Comercio y Recuperación. Instituto "Alonso Figueroa", Catedral 1257.
A. 12|18

ESCUELA COMERCIAL DE SEcretarias y secretarios "Intec", taquigrafía, dactilografía, contabilidad, inglés, cursos libres de formación; cursos de especialización; curso sistemático con horario fijo y asignaturas complementarias varias; profesores de Estado; matrícula abierta en su amplio y funcional establecimiento. Compañía 1627.
C. 15|18

ESCUELA PROFESIONAL DE LAboratoristas dentales, única escuela inscrita en la Superintendencia de Educación. Profesorado titulado por autorización Servicio Nacional de Salud, Ley 11.323, horario diurno y nocturno. Matrícula abierta. Compañía 1627.
C. 15|18

ESCUELA POLITECNICA PROFEsional "Díaz-Gascogne". Matrícula abierta. Modas e infantil (corte-confección), peluquería completa señoras, caballeros, niños, pedicuro, cortador sastre, tejidos, enseñanza rápida. Práctica individual. Diplomas profesionales. Establecimiento reconocido Supremo Gobierno. Fundado 1914. Internado Femenino, alumnas provincias. Unica dirección. Eulogia Sánchez 064 (por Vicuña Mackenna, frente a Mercoleta).
C. 12|18.

MARY'S COLLEGE TIENE ABIERta la matrícula, hay vacantes todos los cursos. San Joaquín 1419.
A. 15|18.

¡¡HENRY!! CURSOS PELUQUERIA, modas, Internado Femenino. Matrícula ¡¡gratis!! Teatinos 750. Bascuñán 333.
P 9|18

18) Instrucción y Educación

ACADEMIA MARIA ANTONIETA Modas, corte confección. Sin matemáticas ni escrituras. Peluquería. Se otorgan diplomas. Alameda 2450.
A. 1o|18

CURSOS PROFESIONALES: MOdas, camisería, sastrería. Métodos fáciles y prácticos. Solicite informes, Catedral 1257.
A. 13|18

MATRICULA ABIERTA: PELUquería completa para señoras, caballeros. Secciones independientes, Catedral 1257.
A. 12|18

28) Metales y minerales

COMPRO ORO Y PLATA. RELOjería "Soto". San Diego 1445.
A. 13|28.

30) Muebles y útiles.

FABRICA DE MUEBLES. "LA EUropea". Alameda N° 1873.
A 30|31

31) Música, pianos e instrumentos

GUITARRAS, ARREGLO Y FABRIco, San Francisco 371.
A. 31|3.

36) Ocupaciones buscan

SE OFRECE SOLDADOR AL ARCO con máquina propia para trabajar en Santiago y fuera de Santiago. Estructura metálica, vitrinas. Enrique Lavín 1556, La Palmilla, Santiago.
A. 11|36

37) Ocupaciones ofrecen.

NECESITO URGENTE PERSONA responsable como dueña de casa, atención 2 personas, recomendaciones y libreto, Agustinas N.o 785, señora Villalobos. Tratar de 9 a 12, de 2 a 6.
A. 10|37.

JOVENES Y SEÑORITAS BUENA presencia. Venta fácil colocación domicilio Artículo ante vital, comisión sobre E° 400 mensuales. Alameda 2879, local 120, de 10 a 12 horas.
A. 10|37

38) Peinados, belleza y modas.

CREMA DE BELLEZA CUATRO en una de "Eva King". Limpia, protege, suaviza, embellece. La sensación 1965.
A-24|38

48) Remates y citaciones.

REMATE JUDICIAL. ANTE CUARto Juzgado Civil Mayor Cuantía de Santiago, calle Bandera N.o 141, tercer piso, se rematará día 22 de marzo en curso, a las 15.30 horas, derechos correspondientes al 50% del dominio total de la propiedad ubicada en calle Salas N.o 258-260, de esta ciudad, inscrito a fojas 6399, N.o 9118, del Registro de Propiedades del Conservador de Bienes Raíces de Santiago, año 1937, y pertenecientes al demandado señor Víctor Gutiérrez Araya. Mínimum subasta: E° 16.230,90. Forma de pago: al contado, dentro de tercero día efectuado remate. Tomar parte subasta acompañar boleta garantía orden Tribunal por suma equivalente al 10% del mínimum, o sea, por E° 1.623. Todos gastos escritura, tradición del dominio, impuestos y demás, que originen subasta y transferencia serán cargo subastador y del demandado por mitades. Demás bases y antecedentes expediente N.o 162.314, caratulado "Munita, Eugenio, con Gutiérrez Araya, Víctor". Ejecutivo.— El Secretario.
A. 9|48.

REMATE CAMISIRES. — ORDEN José Jorratt, San Diego 205, 8 al 13 marzo, 18 horas. — Germán Geell, martillero.
A. 10|48.

EL VIERNES 12 DE MARZO DE 1965, a las 15 horas, en calle Chacabuco N.o 763, remataré por orden del Primer Juzgado Civil de Mayor cuantía, juicio Bravo con Alvarado Luis: un bufett 2.60 mts. largo, una mesa de comedor y cuatro sillas corrientes.— Nicanor Marticorena Pereira, martillero público.
C. 11|48.

EL VIERNES 12 DE MARZO DE 1965, a las 15 horas, en calle Chacabuco N.o 763, remataré por orden del Tercer Juzgado Civil de Mayor Cuantía, juicio Garrido Rolando con Pino Guillermo: una urna funeraria modelo Mankeley y tres candelabros de bronce. — Nicanor Marticorena Pereira, martillero público.
C. 11|48.

EL VIERNES 12 DE MARZO DE 1965, a las 15 horas, en calle Chacabuco N.o 763, remataré por orden del Quinto Juzgado Civil de Mayor Cuantía, juicio Flaño Nicolás con Devia Gustavo: una radio de velador marca Philips; un sofá-cama tapiz mal estado; un catre fierro con somier tejido; un espejo marco dorado; un espejo para baño; un somier huinchas con patas Cic.— Nicanor Marticorena Pereira, martillero público.
C. 11|48.

EL VIERNES 12 DE MARZO DE 1965, a las 15 horas, en calle Chacabuco N.o 763, remataré por orden del Quinto Juzgado Civil de Menor Cuantía, juicio Zuloaga con Quevedo: un amoblado de living funcional tres piezas tapizadas en lana verde.— Nicanor Marticorena Pereira., martillero público.
C. 11|48.

EL VIERNES 12 DE MARZO DE 1965, a las 15 horas, en calle Chacabuco N.o 763, remataré por orden del Sexto Juzgado Civil de Menor Cuantía, juicio Baleri con González Aliro: una marquesa normanda con somier tejido y una radio de sobremesa marca Detrola.— Nicanor Marticorena Pereira, martillero público.
C. 11|48.

EL VIERNES 12 DE MARZO DE 1965, a las 15 horas, en calle Chacabuco N.o 763, remataré por orden del Séptimo Juzgado Civil de Menor Cuantía, juicio Guendelman con Miranda José: una radio de velador marca General Electric. —Nicanor Marticorena Pereira, martillero público.
C. 11|48.

51) Servicio para el hogar.

¡¡¡ COLEGIOS, COLEGIALES !!! Para colchones, catres, somieres, sábanas, frazadas, colchas almohadas sobrecamas. Antigua Casa "Mesías" San Diego 137. Fono 63636. Reparto gratis.
A 16|51

55) Citaciones Compañías de Bomberos.

SEGUNDA COMPAÑIA DE BOMberos "Esmeralda".— Por orden del señor Director, cito a la Compañía a sesión extraordinaria, para el día miércoles 10 del presente, a las 22 horas. Tabla: Lectura de la memoria de secretaría, correspondiente al año 1964; admisión de voluntarios, y demás asuntos de interés para la Compañía.— El Secretario.
O. 10|55.

CARNAVAL EN EL HIELO, EN VIÑA DEL MAR, VIERNES 12 DEBUT

Nuestra corresponsalía porteña nos informa que se retiraron de los depósitos de la Aduana de Valparaíso, y fueron enviados a Viña del Mar, los compresores eléctricos, maquinarias y diversas instalaciones técnicas del "Carnaval en el Hielo", y que llegaron a Chile a bordo del vapor alemán "Monstein", consignado a la firma naviera "Ultramar".

El "Carnaval en el Hielo" es un nuevo y original espectáculo artístico del director estadounidense Jack Kelly, que por primera vez actuará en Chile.

Su elenco, avalorado con catorce hermosas skating-ice girls, elegantes parejas de solistas y "adaggios" acrobáticos-musicales, ofrece a las familias de nuestra nacionalidad la novedad absoluta del pequeño patinador de siete años Jammie Kelly, el "Golden-Kid" de los Ice-Skating de Estados Unidos, y que, a pesar de su minoría de edad, se desplaza con la impresionante velocidad, maestría y elegancia de las estrellas gigantes de este nuevo arte-deporte que tanto gusta en Chile.

El niñito de oro, Jammie Kelly, es todo un encanto. Nos recuerda a Jackie Coogan, "El Pibe" de Chaplin. Es el único pequeño artista en el mundo que luce la primera medalla de oro del "Madison Square Garden" de New York, que Jammie obtuvo en un torneo infantil de selección de pequeñas estrellitas-juniors en el hielo, compitiendo con 19 representantes infantiles de las diversas provincias de Estados Unidos.

Necesariamente, su actuación en Chile llamará la atención del mundo infantil, que por primera vez podrá gozar de un "Carnaval en el Hielo" exclusivo para menores... y también para mayores, con las rubias platinadas más arrebatadoras del Ice-Show de Estados Unidos.

El debut en Viña del Mar se anuncia para el viernes 12 de la presente semana.

Nuevo Circo Las Aguilas Humanas 1965, bajo carpa moderna en Alameda 1461. Viernes 12 debut

CHICHARRITA y CHAMACO, gracioso dúo del Buen Humor Criollo, que harán reír a adultos y niños santiaguinos desde su debut, el viernes 12 en ALAMEDA 1461.

Cumplida su intensa y laboriosa jornada al sur austral, el Circo Las Aguilas Humanas 1965, se apresta a salir al extranjero en jira a Argentina y Uruguay.

Antes de viajar a Argentina, nos presentará la "**Temporada de Oro de los Niños**" con todo el colorido, brillo y esplendor de un circo verdadero, bajo Carpa (la Carpa Bohemia de todos los tiempos que tanto gusta a nuestro público maromero) en el céntrico terreno de Alameda 1461 entre Amunátegui y San Martín.

El Nuevo Circo Las Aguilas Humanas 1965 lucirá un nuevo rostro, tanto en su elenco artístico y atracciones zoológicas selváticas, como en su presentación exterior. En el deseo de brindar máximas comodidades a las familias y niños, se han invertido grandes capitales en la construcción del "Gran Stand" de hierro en declive, totalmente cubierto de madera y con magníficos asientos confortables, al mismo sistema técnico de los grandes Circos de Europa y Norteamérica.

Al ritmo del progreso, esta novedad y mejoramiento técnico de la Carpa de Alameda 1461, será reconocida y apreciada dignamente por las familias santiaguinas. A la comodidad, magnífica visualidad y perfecta atención al público, se sumará la novedad del programa.

El viernes 12 de la presente semana en noche a las 9.40 será el debut inaugural del "Nuevo Circo Las Aguilas Humanas" 1965 en base a la presentación de las equilibristas aéreas españolas, María Isabel y Celia de la Trouppé Hispánica "Los 4 Cantillanas" y del nuevo grupo juvenil mexicano de trapecistas voladores "Los 4 Hnos. Gómez Sánchez" que en los clásicos trapecios brindarán emotividad y gran espectáculo a los habitués del Circo.

También actuarán "Los 4 Valencias", saltadores aztecas acrobáticos en trampolín elástico; "Los 4 Videlas", nuevo conjunto gimnástico acrobático español; "Pluma Roja-Red Arrow", el impresionante indio sioux lanzador de hachas de fuego, lazos, flechas y látigos cowboys; The Smith Bros, dúo malabaristas estadounidenses; "El Gran Teddy", equilibristas en el alambre alto y malabarista simultáneo, dos espectáculos a la vez; The Fly-Man, el Hombre Mosca Aéreo; Mr. Jerry y Sonia, dúo fantasistas musicales brasileños equilibrándose en escaleras altas; "Los Beatles de Zapallar", humoristas - tonies coléricos; Capitán Norman Scott, con su impresionante grupo de nueve leones africanos de melena negra; Franz Schumann, "trainer" alemán, con "Dumbo" y "Jumbo", los graciosos elefantes equilibristas musicales, que tanto divierten a los niños santiaguinos.

La Orquesta Sonora Cuba, de 22 instrumentistas chilenos, es magnífica en los acompañamientos musicales. Los tonies que aportarán comicidad a la "Temporada de Oro de los Niños" son popularísimos: Chicharrita, Chamaco, El Peneca, Cumparsita y Matita.

Los niños tienen admisión con medios boletos a mitad de precios a todos los espectáculos.

El sábado 13 harán tres fiestas: matiné infantil a las 3, vermut 6.40 y noche 9.40. El domingo 14, también tres funciones en Alameda 1461.

Actuarán hasta finales de marzo.

"RICA, BONITA... Y CASADERA", próximo estreno del Windsor en la segunda quincena de marzo. Sandra Dee y los galanes Andy Williams y Robert Goulet junto al eterno Don Juan de la pantalla, el simpático Maurice Chevalier

"RICA, BONITA... Y CASADERA", joya de Universal con censura mayores de 14 años. Espectáculo en tecnicolor de una gracia incomparable.

Aquí Sandra Dee hace de las suyas. Debut de dos apuestos galanes: Robert Goulet y el cantante Andy Williams. También tiene un importante papel Maurice Chevalier, el viejo más joven de la cinematografía.

El argumento de esta comedia jira en torno a la heredera de muchos millones, que quiere saber si es amada por ella misma o por su dinero.

El ambiente de este absoluto estreno de un lujo fascinante, resulta realzado por el tecnicolor.

Irá al Windsor la próxima semana.

GUIA DEL ESPECTADOR

TEATROS

LA COMEDIA, Merced 349 (391523): 19 hrs: "ICTUS" presenta: "El tigre y las dactilógrafas".
MARU, Huérfanos 786 (397907). — 19 y 22 horas: Cía. Leguía-Córdoba: "El patio de los Naranjos".
OPERA, Huérfanos 837 (30170). — 19.10 y 22.10: Cía. "La Cañada" presenta: "El abogado del diablo", de Morris West.
PETIT REX, Huérfanos 735 (31144) — Descanso de la Compañía.
SILVIA PIÑEIRO, Tarapacá 1181 (89352) — 19 horas: "Intimas... Intimas".

REVISTAS

COUSIÑO, San Ignacio N.o 1249 (50657). — 19.30 y 22.30 horas: Cía. de Revistas: "Humoresque".
PICARESQUE, Recoleta N.o 342 (372606). — 19.30 y 22 horas: Cía. de Revistas: Strip-Tease.

CINES
HORARIO FIJO

ASTOR, Estado 257 (392112). — 15, 19 y 22 horas. No me Manden flores. EE. UU. Comedia. Colores. Mayores y Menores.
BANDERA, Bandera 76 (89111). — 13.45, 16.15, 19 y 22 horas: Caos en Scotland Yard. Inglesa. Cómica. Mayores y menores.
CALIFORNIA, Irarrázaval 1564 (496061). — 13.45, 19.15 y 22.30 horas: ¿Tengo el derecho de matar? Noticiarios y agregados. Mayores de 21 años.
CENTRAL, Huérfanos 930 (33555). — 15.30, 19 y 22 horas: Las memorias de Chaplin. EE. UU. Cómica. May. y menores.
CINE ESPAÑA. — 14, 16.15, 19 y 22 hrs.: Como dos gotas de agua. Española. Comedia. Musical. Colores. May. y menores.
DANTE, J. Washington 26 (494359) — 19.15 y 22.15 horas: Los inocentes. Noticiarios y agregados. Mayores de 18 años.
DUCAL, Agustinas 777 (35375). — 14, 16.15, 19 y 22 horas. Festival de Greta Garbo: "Ana Karenina", y Not. Mayores de 15 años.
EGAÑA, Los Guindos 2368 (471026) — 19 y 22 horas: La visita. Inglesa. Drama. Mayores de 21 años.
EL GOLF, Apoquindo 614 (480046) — 15, 19.15 y 22.15 horas: Las memorias de Chaplin. EE. UU. Cómica. Mayores y menores.
GRAN PALACE, Huérfanos 1176 (60082). — 15.15, 19 y 22 horas: Los inocentes. Noticiarios y agregados. Mayores de 18 años.
HUERFANOS, Huérfanos N.o 930 (33555). — 15.15, 19 y 22 horas: Regreso del agente 007. EE. UU. Acción. Suspenso. May. de 18 años.
IMPERIO, Estado 235 (397960). — 14, 16.30, 19.15 y 22.15 horas: La Pupa. Italiana. Cómica. Mayores de 21 años.
KING, Huérfanos 840 (32638). — 15.15, 19 y 22 hrs.: El padrecito. Mexicana. Cantinflas. Menores.
LAS CONDES, Noruega 6316 (484067). — 19 y 22.15: "El Padrecito". Noticiarios y agregados. Mexicana. Cantinflas. Menores.
LAS LILAS, J. de Dios Vial 1296 (43118). — 18.45 y 22 horas: Zulú. Inglesa. Acción. Mayores de 14 años.
LIDO, Huérfanos 680 (34366). — 14, 16, 19 y 22 horas: Perro mundo, Nº 2.
METRO, Bandera 137 (83361). — 15, 19, 22 hrs.: ¿Tengo el derecho de matar? Mayores de 21 años.
ORIENTE, Pedro de Valdivia 099 (41345). — 19.15 y 22.15 horas: Expreso Internacional 349. EE. UU. Espionaje May. 14 años.
PACIFICO, Huérfanos 1147 (62921) 14, 16, 19 y 22: La cortina carmesí. Paris de noche. Noche y niebla. La costa azul. Francesa. May. de 18 años.
PEDRO DE VALDIVIA, Pedro de Valdivia 1713 (43948) — 18.30 y 22.15 horas: La pupa. Italiana. Cómica. May. de 21 años.
REGINA, Vicuña Mackenna 624 36097). — 19.15 y 22.15 horas: Zulu. Inglesa. Acción. May. 14 años.
REX, Huérfanos 735 (31143-31144) — 15, 19 y 22 horas: Río Concho. Mayores 18 años.
SANTA LUCIA, Avenida Bernardo O'Higgins 615 (34718). — 15, 18.45 y 22.15 horas: El maravilloso mundo de los hermanos Grimm.
WINDSOR, Moneda 1025 (89761). — 15, 19 y 22 horas: ¿Tengo el derecho de matar? Franco-italiana. Drama. Mayores 21 años.

ROTATIVOS

ALAMEDA, A. B. O'Higgins 2987 (91254). — Rotativo desde las 13 hrs.: Codicia bajo el sol. Para atrapar un espía. Ser malo fue su destino.
ALCAZAR, Brasil 373 (80122). — Rotativo desde las 13 horas: El aventurero del Pacífico. Cinco monedas. Los ángeles cantores de Viena.
A. ALESSANDRI, Av. B. O'Higgins 2879 (96848). — Desde las 11 horas: La pupa. Italiana. Cómica. Mayores de 21 años.
AMERICA, Ñuble 390 (52443). — Rotativo desde las 14 horas El indomable. Siete días de mayo. El espadachín del diablo.
ANDES, Irarrázaval 435 (43811) — Rot. desde las 15 hrs.: Al oeste de Montana. Cuando los mundos chocan. Los fugitivos del Zarahin.
AVENIDA MATTA, Av. Matta 618 (51455). — Rot. desde las 15 hrs.: Cowboy. Al oeste de Montana. El alto costo del amor.
ALHUE (Población Dávila). — Rotativo desde las 14 horas: Siete ladrones. Straburgo. Infidelidad.
BAQUEDANO, Plaza Italia 072 (31787). — Rotativo desde las 14 horas: Piratas de Monterrey. California. Samarkanda.
BLANCO ENCALADA, Blanco Encalada 2890 (91787). — Rot. desde las 14 hrs.: Mr. Cognac. Winchester 73. La esclava del sheik.
CAPRI, Monjitas 825 (392414). — Rotativo desde las 14 horas: Pistolero de Casa Grande. La ley de los valientes.
CARRERA, Av. B. O'Higgins 2151 (86685). — Rotativo desde las 14 horas: El hijo del charro negro. Vivir en sueños. El mariachi canta.
CERVANTES, Matías Cousiño 134 (381894). — Rotativo desde las 11 horas: Sacrificio sin gloria. EE. UU., drama, mayores de 14 años.
CINELANDIA, Puente 540 (67532). — Rotativo desde las 14 horas: El burócrata González. Muerte en la feria.
CITY, Agustinas 1022 (66687). — Rotativo: Los asesinos y Not. EE. UU. Suspenso. May. de 18 años.
CONTINENTAL, Plaza Bulnes 41 (60735). — Rotativo desde las 14 horas: "El Padrecito". Mexicana. Cantinflas. Menores.
CHILE, Recoleta 2104 (272566). — Rotativo desde las 14 horas: El germen de las bestias. El deporte predilecto del hombre. Trampa para solteros.
FLORIDA, Estado 226 (34289). — Rotativo desde las 11 horas: El último tren. Los 13 audaces. Mayores de 14 años.
GRAN AVENIDA, Gran Avenida 4830 (52163). — Rotativo desde las 14 horas: Sacrificio de una madre. El extra. La sombra de los hijos.
HOLLYWOOD, Irarrázaval 2904 (42389). — Rotativo desde las 14 hrs.: La noche de la iguana. Crimen en el 321. Un domingo en Nueva York.
HUELEN, Huérfanos 979 (31603). — Rotativo desde las 10.30 horas: 55 días en Pekín. EE. UU. Acción. Mayores y menores.
IDEAL CINEMA, Mapocho 4111 (731384). — Rot. desde las 14 hrs.: Un nuevo modo de amar. Deseo bajo los olmos. Escondite de amor.
IMPERIAL, San Diego 1344 (51112) Rotativo desde las 14 horas: Scaramouche. Su consigna era el valor. Mogambo. El dilema de María.
LIBERTAD, Vivaceta 1564 (361627) — Rotativo desde las 14 horas: D'Artagnan contra los 3 mosqueteros. A sangre y fuego. Justicia vaquera.
LIRA, Pintor Ciccarelli N.o 292 (52181). — Rotativo desde las 14 horas: El infierno es para los héroes. Tamargo. Pena capital.
LO CASTILLO, Vitacura 2284 (481081). Rot. desde las 13 horas: El precio de un hombre. Prófugo del amor.
LO FRANCO, Carrascal N.o 4614 (92705). — Cerrado por reparaciones.
MADRID, Chacabuco 32-C (93657) — Rotativo desde las 13 horas: Cuando hierve la sangre. Pistolero de Casa Grande. El espadachín del diablo.
MAIPO, San Pablo 4251 (95050). — Rotativo desde las 14 horas: Las siete espadas del vengador. Cuadro de violencia. El tesoro del ahorcado.
MARCONI, Manuel Montt 032 (42867). — Rotativo desde las 14 horas: La noche de la iguana. Crimen en el 321. Un domingo en Nueva York.
MAYO, Monjitas 879 (391201). — Rotativo desde las 10 horas: Primos queridos. EE. UU. Musical. Mayores de 14 años.
MINERVA, San Pablo N.o 3236 (91464). — Rotativo desde las 13 horas: Bodas sangrientas. La campana delatora. La ley es la ley. A pie, a caballo y en coche.
MISTRAL, San Diego 279 (63994). — Rotativo desde las 13 hrs.: La estrella del destino. Problema mundial. El hombre con ojos de rayos X.
MONACO, A. Prat 715 (382845). — Rotativo desde las 13 horas: El profesor Voligoma. Ivanhoe. El espadachín del diablo.
MONUMENTAL, Avda. B. O'Higgins 3943 (91555). — Rot. desde las 14 horas: Los mosqueteros del oeste. La torre de Londres. Tambores apaches.
NACIONAL, Independencia 801 (370594) Rotativo desde las 13 horas: Deseo bajo los olmos. Un nuevo modo de amar. Escondite de amor.
NAVIA. — Rot. desde las 14 horas: La pandilla cara cortada. Esplendor en la hierba. El mundo de noche N.o 2.
NILO, Monjitas 879 (392078). — Rot. desde las 11 horas: Los Beatles. Inglesa. Musical. May. y Menores.
NORMANDIE, Av. B. O'Higgins 139 (392749). — Rotativo desde las 14 horas: La indiscreta. La llamada fatal. May. 14 años.
NOVEDADES, Cueto 257 (94594). — Rotativo desde las 15 horas: Orquídea negra. Costa Azul. Deseo y destrucción.
PALMILLA, Pedro Fontova 5021. — Rotativo desde las 14 horas: Luna de miel de terror. Nasarin. Secuestro de mujeres.
PORTUGAL, Diez de Julio N.o 252 (34816). — Rotativo desde las 14 horas: Piratas de Monterrey. California. Samarkanda.
PRAT, San Diego 2117 (50754). — Rotativo desde las 13 horas: La sombra de los hijos. D'Artagnan contra los 3 mosqueteros. Sacrificio de una madre. Churchill, campeón de la libertad.
REAL, Compañía 1040 (65555). — Rot. desde las 11 horas: El Padrecito. Not. y Agregados. Mexicana. Cantinflas. Menores.
RECOLETA, Recoleta 597 (373133) — Rotativo desde las 14 horas: Pasto de sangre. Cowboy. Sueños de odio. Churchill, campeón de la libertad.
REPUBLICA, República 339 (93613) — Rotativo desde las 13 horas: Un nuevo modo de amar. Escondite de amor. Deseo bajo los olmos.
RIO, Monjitas 743 (33550). — Rot. desde las 11 horas: Los dos seductores. Marnie.
RITZ, San Antonio 50 (380613). — rotativo desde las 11 horas: Las hijas del mercader de caballos. Razzia en los fumaderos. Mayores de 21 años.
RIVIERA, Diagonal Cervantes 809 (36093). — Rot. desde las 13 horas: Pistolero de Casa Grande. La ley de los valientes.
ROMA, San Diego 236 (67258). — Rotativo desde las 14 horas: El hijo del charro negro. Vivir en sueños. El mariachi canta.
ROXY, Huérfanos 1055 ([illegible]). — Rotativo desde las 11 horas: Servidumbre humana. EE. UU. Drama. Mayores de 21 años.
SAN ANTONIO, San Antonio 381 (33605). — Rotativo desde las 11 horas: La mentira infame. EE. UU. Drama. May. de 21 años. Noticiarios UFA y Universal.
SAN DIEGO, San Diego 612 (81092) — Rotativo desde las 14 horas: La vuelta al mundo en 90 noches. Vivir su vida.
SAN MARTIN, Avda. B. O'Higgins 776 (35337). — Rot. desde las 11 horas: Dos seductores. Marnie.
SAN MIGUEL, Euclides N.o 1202 (51262) — Rotativo desde las 14 horas: El deporte predilecto del hombre. Charada. Himno de batalla.
SANTA FE, San Diego 1950 (55103). — Rotativo desde las 14 horas: El amor de los amores. El espía. Juan Polaina.
SANTA ROSA, Santa Rosa 3890 (50965). — Descanso del personal.
SANTIAGO, Merced 829 (32684) — Rotativo desde las 13.15 horas. Río Concho. Mayores de 18 años.
SAO PAULO, Merced 772 (387946). — Rot. desde las 11 horas: La cigarra no es un bicho. Argentina. Comedia. Mayores de 21 años.
SEPTIEMBRE, San Dionisio 2561 (94321). — Rotativo desde las 14 horas: El tesoro del ahorcado. Las siete espadas del vengador. Cuadro de violencia.
SUR, San Diego 935 (61524). — Rot. desde las 13 horas: Codicia bajo el sol. Para atrapar un espía. Ser malo fue su destino.
TIVOLI, Huérfanos 757 (30611) Rotativo desde las 11 horas: Un día en la semana. Del matrimonio al amor.
TOESCA, Huérfanos 1313 (63289) — Rotativo desde las 11 horas: La dama de la madrugada. La bahía de los ensueños.
VALENCIA, Independencia 2198 (370288). — Rot. desde las 14 horas: Pasto de sangre. Cowboy. Sueños de odio. Churchill, campeón de la libertad.
VENECIA, Castro 130 (80336). — Descanso del personal.
VERDI, Pedro de Valdivia 5277 (499704). — Rot. desde las 14 horas: Los encapuchados del infierno. Al son de la marimba. Santos contra el rey del crimen.
VICTORIA, Huérfanos N.o 827 (30021). — Rotativo desde las 13.15 horas: Río Concho. Mayores 18 años.
YORK, Anumada 186 (66687). — Rot. desde las 18 horas: Sangre y Harina. EE. UU. Cómica. Menores.

NORMAN WISDOM VIENE A CHILE

DENTRO DE BREVES SEMANAS viajará a Chile Norman Wisdom, el celebrado cómico inglés, cuya última película estrenada en Santiago, "Caos en Scotland Yard", es representativa de su humorismo farsesco. EN EL GRABADO, Wisdom aparece con la modelo Carmen Dene en una escena de "El Abombado" (A Stich in Time), película que se estrenará próximamente en Chile.

"Los Vagabundos" regresaron

Después de cumplir una interesante jornada de difusión artística y cultural en el vagón especializado con que cuenta FF. CC. del Estado, regresaron a esta capital los integrantes del Teatro Independiente "LOS VAGABUNDOS" y los integrantes del Teatro de Marionetas Marrokin, compañía peruana. A comienzos de febrero iniciaron su labor en Chillán, junto al Taller de Arte Dramático, estrenando allí "¿Quiere usted representar conmigo?", de Marcel Achard, en una muy libre versión chilena, y dos piezas de Miguel Littin: "Paraguas para tres" y "La Sonrisa". Estas mismas o[illegible]nto a los cuentos de las marionetas, c[illegible] posteriormente con presentaciones que tuvieron lugar en el tramo que se extendió por el Sur del país.

CINES COMUNALES

AVENIDA (Buin). — Rot. desde las 15 horas: Los tres desafíos de Tarzán. Tarzán en la India. Tarzán al rescate.
EL BOSQUE, Gran Avenida, Paradero 33 (53066 anexo 88). — Rot. desde las 18 horas: París canalla. La reina del Bikini. Mayores de 18 años.
MUNICIPAL (San Bernardo). — Rot. desde las 14 horas: La caperucita roja. Azahares rojos.
NACIONAL (Puente Alto). — Rot. desde las 14 horas: El siete copas. Cenizas sin gloria. Hola Robinson.
PLAZA (Puente Alto). — Descanso del personal.
PLAZA (Talagante). — Descanso del personal.
SANTIAGO (San Bernardo). — Rot. desde las 14 horas: Los inconquistables. Muerte en la noche. Mayores de 14 años.

DECLARACIONES DEL DR. GARATE, EJECUTIVO DE ARGENTINA SONO FILMS

En días pasados, visitó Chile el ejecutivo de Argentina Sono Films, doctor Juan Carlos Gárate, que visitó las oficinas de Aló Films, entrevistándose con el señor Arnoldo Lowe, propietario de esa importante distribuidora y con su gerente, señor Julián López Merino.

Abundó el doctor Gárate en elogiosos conceptos para "La cigarra no es un bicho", que ha reeditado los éxitos del ayer de la película argentina, logrando en América Latina un suceso que sobrepasa las producciones de Cantinflas y películas nominadas al Oscar de la Academia.

Se refiere al material a estrenarse: "Los evadidos", que conquistó aplausos en el Festival de Berlín; "Los viciosos", en cuyo reparto se incluye a la enigmática Cocinelle, con miras al candente problema de los alcaloides; "El club de la nueva ola", plena de alegres canciones; "Los inocentes", dirijida por Bardem.

Se refiere a la película que constituirá entre nosotros el acontecimiento de 1965: "**LA PERGOLA DE LAS FLORES**".

Se filmó en colores, con la participación de Antonio Prieto y la actriz y cantante española Maruja Díaz. Prieto canta todas las canciones del libreto, muy bien orquestadas —50 profesores— y en ella se ha tratado de conservar el ambiente y espíritu chileno de la obra. El guión cinematográfico fue aprobado por Isidora Aguirre con todas las canciones, diálogos y acción, supervisados por el autor, Flores del Campo.

Se han reconstruido la antigua angostura de San Francisco, la fachada de la iglesia y la fuente que todavía existe, la pérgola, etc.

Para ello se utilizaron fotografías y dibujos de la época, recopilados en las librerías de Santiago. El Dr. Gárate recuerda lo agradable de las canciones de Prieto, entre ellas, "Dos corazones", y por sobre todo "Campo Lindo", que habla de un campito en Limache, etc.

Puede asegurarse que "**LA PERGOLA DE LAS FLORES**" es la producción más ambiciosa del cine español, hecha hasta este momento; que tendrá difusión universal y gustará en Chile, por lo ya dicho de que se cuidó mucho el espíritu de la obra original.

ESCUELA DE BALLET

Doreen Young

Alumnas de segundo año ballet.

CENTRO. Miércoles 6 a 8 P. M. Sábado 3,30 a 5,30 P. M. Teatro Cariola. Piso 4, Academia Alhambra Fiori.

ÑUÑOA. Martes y Viernes: 5,30 a 8 P. M. Manuel de Salas 97. Plaza Ñuñoa - Melrose School.

PROVIDENCIA. Desde Marzo 15, Lunes y Jueves 5 a 7 P. M. Los Leones 709, Queen Elizabeth College. Matrícula 6 P. M. Días de clase.

abra el día

leyendo "LA NACION" el diario mejor informado.

- política
- actualidad
- deportes

SUSCRIBASE HOY MISMO

E° 30.- HASTA EL 31 DE DICIEMBRE

E° 40.- ANUAL

E° 22.- UN SEMESTRE

ADEMAS POR CADA SUSCRIPCION TENDRA DERECHO A CUPONES NUMERADOS PARA UN MILLONARIO SORTEO CON VALIOSOS PREMIOS. HAY: 1 REFRIGERADOR, 1 TELEVISOR, MAQUINAS DE COSER, RADIOS, BICICLETAS, RELOJES ETC

C.B. 101

Radio Magallanes

¡Más potencia y nueva frecuencia para su sintonía familiar!

Desde el lunes búsquenos en el 101.

C.B. 101 RADIO MAGALLANES

SU EMISORA POPULAR

Justo en el Centro del Dial haciendo impacto en la sintonía popular.

DESDE EL LUNES

C.B. 101

Radio Magallanes

SU EMISORA POPULAR

Escorial

LE OFRECE LA MEJOR Y MAS VARIADA COCINA INTERNACIONAL Y CHILENA.

SHOWS DE GRAN SELECCION NACIONALES E INTERNACIONALES.

DOS MAGNIFICAS ORQUESTAS PARA BAILAR AL MEJOR RITMO.

MENUS CON PRECIOS ESPECIALES PARA CELEBRACIONES.

DISFRUTE DE LAS INOLVIDABLES

NOCHES DE ESCORIAL

I. MUNICIPALIDAD DE SANTIAGO

TEMPORADA DE DIFUSION CULTURAL

Primera Etapa - 1965

HOY - A LAS 22 HORAS

POBLACION LO VALLEDOR NORTE

Orquesta Filarmónica Municipal

Director: ENRIQUE INIESTA

PROGRAMA:

WEBER: Euryante (Obertura).
WEBER: Invitación al Vals.
BRAHMS: Danza Húngara.
STRAUSS: Valses de "El Caballero de la Rosa".
SORO: Danza Fantástica.
FALLA: El Tricornio (2a. Suite).
BRETON: Jota.

ORFEON MUNICIPAL

Hoy a las 18.30 horas: Retreta en el escenario del Parque Cousiño. Mañana miércoles 10 de marzo. Próximos espectáculos: A las 18.30 horas: Retreta Plaza Manuel Rodríguez. A las 22 horas: Ballet Municipal de Arte Moderno en Quinta Normal.

ULTIMA PAGINA DE ESTA EDICION
Edición de 18 páginas — Precio: Eº 0.20

LA NACION

MARTES 9 DE MARZO DE 1965
SANTIAGO DE CHILE

Lampa se incorpora a la vida moderna

En las jiras que el Intendente de Santiago, señor Sergio Saavedra, está realizando a las diferentes comunas de la provincia, con el fin de imponerse de sus necesidades y problemas, llegó hace poco días hasta la comuna de Lampa, situada a 30 kilómetros de la capital.— Una nueva energía bulle entre los habitantes y autoridades edilicias de esta comuna.— Ambiciosos proyectos a corto plazo

— Reportaje de Patricia DAROCH — Fotos de Ernesto RUIZ

La ruta asfaltada de la Carretera Panamericana se extiende recta hacia el norte en medio de campos más o menos fértiles, pero que en la tarde se ven agostados por el intenso calor.

El Intendente señor Saavedra había partido de Santiago a las 4 de la tarde en su visita periódica a las comunas.

A unos 20 kilómetros un pequeño marcador situado a la izquierda del camino indica la variante a Lampa.

El auto dobla y penetra por una larga avenida bordeada de álamos y sauces. El camino es ahora de tierra, pero las activas autoridades de la comuna y la Junta de Vecinos se están preocupando de mejorarlo. Ya existen 3 kilómetros arreglados con ripio y piedrecilla.

ENTRE COLINAS Y ACACIOS

El antiguo pueblecito de Lampa, en el que viven 8 mil habitantes, se encuentra encerrado entre colinas.

Sus calles polvorientas están plantadas de acacios y entre ellos se observan simpáticas casas del tiempo de la colonia y quintas repletas de paltos, naranjos, parrones, duraznos e higueras. Desde sus jardines agrestes sale el canto de cigarras y grillos.

El Estero Lampa atraviesa el pueblo. En verano se amodorra entre los sauces, pero cuando llega el invierno recobra todos sus brios y arrasa a menudo con lo que encuentra cerca. Es por esto que las autoridades municipales se hallan empeñadas en sacar pronto de sus orillas a algunas familias que se han instalado a vivir allí.

El clima de esta zona es en todo tiempo extraordinariamente agradable —me indica el subdelegado de la comuna señor José Moure, quien acompaña al Intendente en esta visita.

Lampa es famosa por su rica chicha de manzana y sus picantes arrollados a la chilena. Los lampinos cuentan que ya Manuel Rodríguez cuando pasaba por estos lados, gustaba gozar de ellos.

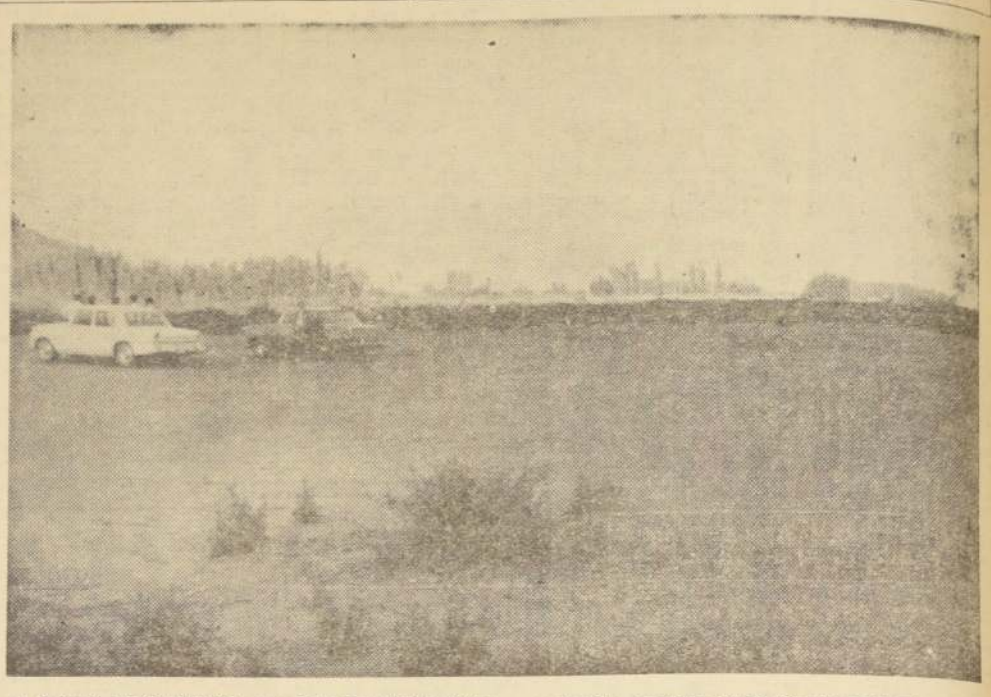

A 30 KMS. DE SANTIAGO, esta dulce paz. Aquí se construirá el balneario popular "Joaquín Cervero Barros" que contará con una piscina olímpica y otra para niños pequeños. Cancha de fútbol, juegos infantiles, jardines y hermosas arboledas. En menos de una hora los santiaguinos se podrán trasladar desde el bullicio agotador de la capital y de su aire viciado a este atractivo rincón agreste.

PROBLEMAS

Antes de las cinco, el Intendente es recibido por el Alcalde de la comuna señor Oscar Piña en su casa de campo.

Algunos minutos de descanso y luego la conversación se encamina hacia los problemas de la región.

Junto al Alcalde se encuentra el subdelegado y entre los dos, le explican al Intendente los problemas de agua potable, luz eléctrica, pavimentación, viviendas y escuelas, que afectan a Lampa y Batuco que son, junto con una parte de la Estación de Colina, los pueblecitos que integran la comuna.

"Estos problemas, dicen, están volviéndose graves debido a que la población del lugar está creciendo rápidamente, tanto por los nacimientos que se registran todos los días, como por la afluencia constante de gente que llega desde Santiago a vivir aquí. Además la Planta Piloto de Ladrillos PAIVA Hnos., está ocupando cada día a más obreros. Esta Planta atraerá pronto también la instalación de otras industrias".

El Intendente manifiesta su deseo de conocer estos problemas en el terreno.

SOLUCIONES

Durante cerca de tres horas el señor Saavedra y las autoridades locales efectúan una detenida visita a la comuna. El Intendente se informa con acuciosidad de cada una de las necesidades de ella y propone soluciones rápidas que son muy bien acogidas por los vecinos y las autoridades locales.

Especialmente, se trató el traslado de las familias que viven en las riberas del río. Ellas serán llevadas a casitas que se pedirá a la "Fundación Viviendas de Emergencia", que construya en uno de los terrenos que posee la CORVI, junto a la Población Cerveró.

Se acordó terminar los trabajos de la Escuela N.o 161 de Niñas, que se encuentran paralizados, y agregar salas de clases a otros locales escolares de la región, a través del Plan Extraordinario de Construcción de Escuelas del Gobierno.

Se intensificará el abastecimiento de agua potable para Lampa y Batuco, comprando o expropiando el Pozo David Montané, que actualmente se encuentra en litigio, por causa de intereses penales. Igualmente, se cambiaron ideas sobre la manera de obtener fondos para mejorar la red caminera de la comuna, y en especial para avanzar los trabajos de pavimentación de la variante que entra desde la Carretera Panamericana hasta el pueblo; para electrificar a toda la comuna y mejorar el sistema y este servicio, etc.

DE LA COLONIA A LA EPOCA MODERNA

Enseguida, el Alcalde y el Subdelegado, señor Moure, invitaron al Intendente a pasar al Municipio.

Un amplio edificio blanco, muy bien tenido, con hermosos jardines, le sirve de sede.

En una de sus salas hay una mesa, y sobre ella una maqueta cubierta con un vidrio. El Intendente, el Alcalde y los regidores se agrupan alrededor de ella.

Los ojos del Alcalde brillan de satisfacción mientras le explica al señor Saavedra el plan que tiene el Municipio y los vecinos para transformar a Lampa en un lugar de verdadero agrado, con todos los adelantos que exige la vida moderna.

El Intendente sigue con atención las explicaciones mientras mira en la maqueta los lugares que le son indicados.

—"Es un balneario popular, dicen el Alcalde y el subdelegado, señor Moure. En un terreno de 15 hectáreas que donó el vecino Joaquín Cervero Barros, queremos construir una gran piscina olímpica y otra pequeña para niños menores. Una cancha de fútbol, plazas de juegos infantiles y campos de picnic debidamente organizados."

El proyecto es hermoso y en la maqueta se puede apreciar todo el conjunto rodeado de frondosas alamedas. Este proyecto fue realizado por la Municipalidad con la cooperación de la Facultad de Arquitectura de la Universidad de Chile.

—"Con esta obra —continúan diciendo las autoridades edilicias—, queremos dar plena expansión a los deportes y ofrecer un lugar sano de recreo a los pobladores que hoy frecuentan demasiado a menudo las 87 cantinas que existen en la comuna, por falta de otra entretención. Además, los cientos de personas que visitan Lampa en los días festivos, durante todo el año, podrán encontrar un lugar seguro de descanso y de saludable entretenimiento."

—"¿Y cuál es el financiamiento que tienen Uds para este proyecto?" —les pregunta el Intendente.

—"Los vecinos hemos reunido ya 55 millones para iniciar lo más pronto posible los trabajos de la piscina. Estamos solicitando ayuda a la Dirección de Deportes y tenemos el enorme deseo de que el Gobierno también pueda ayudarnos" —dicen, esperando con ansiedad la respuesta del señor Saavedra.

El Intendente les contesta que es voluntad del Gobierno que se construyan cada día en el país más lugares de sana distracción para el pueblo, por lo que está seguro de que les prestará la ayuda necesaria.

Las autoridades y algunos vecinos invitan enseguida al señor Saavedra a visitar el lugar donde se construirá este balneario.

Cerca del río se extiende una amplia terraza. El sol del atardecer ilumina las suaves colinas que bajan hasta el valle. Atrás, se alzan los magníficos contrafuertes de la cordillera.

—"Esos son los cerros de Chicauma, explican las autoridades. Por ellos pasará el canal que está proyectado construirse, que llevará este nombre y que dará agua a todos estos valles. Hay consultado también un plan de forestación y de reforma agraria en la región, por lo que esta comuna entrará dentro de poco a una etapa de pleno desarrollo."

Verdaderamente se puede contar a este Municipio entre los más activos y progresistas. La voluntad del Alcalde, señor Piña, y la actividad que despliegan el subdelegado, señor Moure, los regidores y los agricultores de la zona, harán pronto de Lampa no tan sólo un lugar de extraordinaria atracción turística, sino también un ejemplo de desarrollo en el rubro de la agricultura.

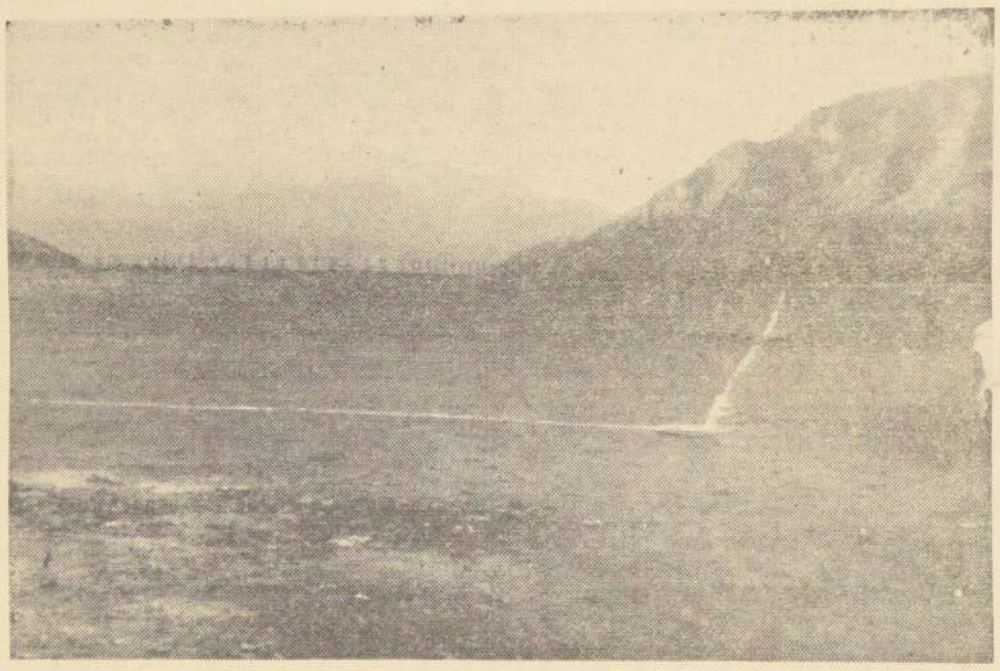

LA SUBIDA del Chicauma. Por estos cerros pasará el canal del mismo nombre que se proyecta construir y que entregará agua a todos los valles de la región.

PALABRAS CRUZADAS

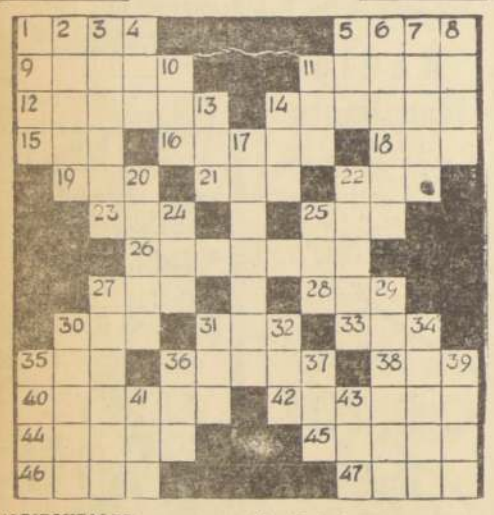

HORIZONTALES:

1.—Célebre cortesana griega.
5.—Flor de olivo al revés.
9.—Existir en un lugar.
11.—Cueva de osos.
12.—Causar pena.
14.—Montes de Rusia.
15.—Hogar.
16.—C. de Italia, en la antigua Toscana.
18.—Que no admite división (masc.).
19.—Apócope de Santo.
21.—(Santa) Madre de la Sma. Virgen.
22.—Ansar, ave.
23.—Corriente de agua que desemboca en el mar.
25.—Tiempo, periodo.
26.—Ermitaño.
27.—Autillo.
28.—Enlazo con cuerda.
30.—Tela de seda con más cuerpo que el tafetán.
31.—Oficial del Ejército turco.
33.—Prefijo que significa sobre.
35.—Reza.
36.—Sandalia de cuero.
38.—Terminación de diminutivo (fem.).
40.—Confederación de colonias inglesas al norte de los EE. UU.
42.—Muy pequeño, diminuto
44.—Pone tiesa una cosa. (fem. pl.).
45.—Domingo Martínez de, conquistador español.
46.—Sal que se saca de la sal marina.
47.—Rezar.

VERTICALES:

1.—Sincero, franco.
2.—Cuernos.
3.—Repetir o reiterar.
4.—Apócope de santo.
5.—Cuece la carne a fuego lento.
6.—Cabellera postiza.
7.—Polvo que proviene de la desagregación de las rocas.
8.—Tela de seda brillante.
10.—Igualdad de nivel de las cosas.
11.—Aféresis de ahora.
13.—Estuario que recorta profundamente la costa.
14.—Ata.
17.—Contrario, adversario.
20.—Hijo del hijo.
22.—Loco, demente.
24.—Metal precioso de color amarillo.
25.—Montaña de Tesalia, donde subió Hércules a la pira.
27.—Naturales de Orán.
29.—Discurrir.
30.—Placentero, agradable.
31.—Denota aprobación.
32.—Una.
34.—Italiana.
35.—Ansar, ave, pl.
36.—Poema del género lírico dividido en estrofas iguales.
37.—Ave trepadora de México.
39.—Exponer al fuego un manjar crudo.
41.—Parte arqueada y saliente de una vasija.
43.—Anillo rígido de hierro.

RESULTADO DEL PUZZLE DE AYER

TARZAN

Por Edgar Rice Burroughs

DICK TRACY

POR CHESTER GOULD

JUAN MARINO

POR SAM LEFF

SERVICIO SEGURO SOCIAL

Llámase a PROPUESTAS PUBLICAS para la mantención de los equipos de

MOTOBOMBAS

existentes en todas las Poblaciones que el Servicio de Seguro Social posee en la ciudad de Santiago.

Podrán participar en esta Propuesta las firmas o personas idóneas en el ramo, y preferentemente aquellas que acrediten poseer personal especializado, repuestos o Maestranza con los elementos indispensables para las reparaciones que se detallan en las Bases Técnicas.
Los antecedentes podrán retirarse desde el día miércoles 10 de marzo, entre las 20 horas, hasta el día lunes 22, en la Oficina de Reparación y Mantención de Edificios, ubicada en Moneda N.o 1158, 12.o piso.
Las propuestas se abrirán en esta misma oficina, el día lunes 29 de marzo, a las 18 horas en punto.

DIRECTORA GENERAL

CURSOS DE COMERCIO

MATRICULA ABIERTA

CURSO COMPLETO DE COMERCIO

Secretariado, Oficinistas, Taquigrafía, Redacción Comercial, Contabilidad, Documentación, Aritmética, Ortografía, Dactilografía al tacto en 15 días. Horarios a elección. Enseñanza completa. Cursos especiales. Solicite prospectos.
INSTITUTO DE CONTABILIDAD.
Fundado en 1922.
SANTO DOMINGO 1030 — TELEFONO 59531

DIRECCION DE APROVISIONAMIENTO DEL ESTADO

MAQUINA DE ESCRIBIR ELECTRICA

Llámase la atención de los interesados que se está solicitando PROPUESTA PRIVADA N.o 14, por lo que a continuación se indica, destinado a la Caja de Previsión de Empleados Particulares:

1 MAQUINA DE ESCRIBIR ELECTRICA DE 16''

Bases y demás antecedentes pueden solicitarse en el Departamento de Adquisiciones, Sección Propuestas Públicas y Compras en el Extranjero de esta Dirección, solamente de 9.30 a 12.30 horas.
Las ofertas se recibirán en la Oficina del señor Director, Amunátegui N.o 66, primer piso, el día

18 DE MARZO DE 1965, HASTA LAS 12 HRS.

EL DIRECTOR

SUSCRIBASE a "LA NACION" Y ESTARA MEJOR INFORMADO