ranviarios rechazaron categóricamente la huelga ilegal

El presidente del Sindicato Tranviario, señor Juan Brio- informó oficialmente al Presidente de la República que amblea celebrada por los trabajadores de la movilización usporte colectivo, acordó rechazar la solicitud que los di- es de la huelga ilegal les habían formulado de plegarse al movimiento. El Sindicato Tranviario adoptó esta resolución "en vista del carácter dado al movimiento y como demostración de confianza en el espíritu democrático del Presidente de la República y en su lealtad para con el pueblo".

El señor Briones formuló esta declaración al Excmo. señor González Videla al visitarlo anoche, a las 23 horas, acompañando al Comité Central del Partido Socialista que concurrió a la Moneda a reiterar su leal adhesión al Primer Mandatario.

El señor González Videla agradeció el respaldo de este gremio y expresó su inquebrantable propósito de seguir trabajando por la preservación del régimen institucional y hacer una efectiva realización de las aspiraciones populares.

TIEMPO PARA SANTIAGO
HOY: BUENO
EDICION DE 20 PAGINAS

LA NACION

JUEVES 2 DE FEBRERO DE 1950
SANTIAGO DE CHILE
PRECIO $ 2.-

efendemos standard de vida del pueblo, declaró Ministro de Hacienda

O MAS SANO DE CHILE.— Esta es María Gloria Gue- vez, de 15 meses de edad, que obtuvo el "Premio Vital- l ser considerada la guagua más sana de Chile. María s hija del capitán de Ejército don Fernando Guevara y ñora Ema Pavez de Guevara, que están veraneando en "La Camelia", en Hospital, a donde volverán la próxi- ana. La niña pesa 14 kilos y tiene una fuerte y desarro- ntextura; anduvo antes del año y es la primera hija del onio. Es morena, tiene los ojos azules y el cabello castaño Nació el 28 de septiembre, en Santiago. "Ya pronuncia meras palabras", nos dijo, con orgullo, su padre, al ser ado telefónicamente por LA NACION, anunciándonos una visita, con su niña, la próxima semana.

nérgico respaldo a al Presidente l P. Socialista

Comité Central del Partido Socialista, se entrevistó, 3 horas de anoche, con S. E. el Presidente de la Repú- a fin de comunicarle un acuerdo de esa Directiva en el de respaldar, enérgicamente, la acción del Presidente ensa del régimen democrático y del mantenimiento de tituciones libres.

miembro del Comité Central y dirigente tranviario, don Briones, dió a conocer a S. E. el acuerdo tomado en la amblea celebrada momentos antes, por los trabajado- la movilización y transporte colectivo de no plegarse a lga, en vista del carácter dado al movimiento, y como tración de confianza en el espíritu democrático del Pre- y en su lealtad para con el pueblo.

Directiva Socialista manifestó a S. E. que los diri- de los más importantes gremios de la capital, que per- n al Partido, deseaban expresarle su adhesión y al efec. Presidente acordó recibirlos hoy.

s dirigentes socialistas reiteraron al Presidente, la ne- d de impulsar el despacho de las leyes sociales prome- al pueblo, que se encuentran pendientes en el Congreso, tar todas las medidas que aseguren la intangibilidad de nquistas sociales alcanzadas por la clase trabajadora.

Presidente agradeció la actitud del Partido Socialista y dirigentes sindicales de esa colectividad, y les expresó quebrantable propósito de seguir trabajando por la pre- ión del régimen institucional, contra toda tentativa se- y al mismo tiempo, por la realización efectiva de las ciones populares que su Gobierno estimula con el ma- terés.

ESTADO DE HUELGA EXAMINO ANOCHE EL PRESIDENTE

Hasta avanzadas horas de la noche, el Presidente de la República estuvo reunido con dirigentes de los partidos de Gobierno, con los Ministros del Interior, Economía, Defensa, Justicia, Educación y Trabajo. El Jefe del Estado examinó con todos ellos y en toda su amplitud, las derivaciones del movimiento huelguístico de los empleados particulares y sus repercusiones en la política nacional.

CINCO CAMIONETAS DE RADIO-PATRULLA A INVESTIGACIONES

"1950 será para Investigaciones un año de total modernización de sus servicios policiales", declaró anoche un alto funcionario de este servicio, en el Cuartel de General Mackenna, anunciando que las cinco camionetas entregadas ayer por la Dirección General de Aprovisionamiento del Estado tendrán radiotransmisores y receptores. Este primer paso significó un desembolso de 2.000.000 de pesos y permitirá a la policía controlar todos los barrios de la capital, en una labor preventiva que será permanente.

Las camionetas, de modelo Ford 1950, color oliva, fueron inspeccionadas ayer a las 18 horas, por el Director señor Luis Brun D'avoglio; el prefecto Jefe don Oscar Peluchonneau; el prefecto inspector, don Armando Chávez Gatica; el prefecto de Santiago señor César Gecitua Vergara y el comisario Jefe de la Brigada Móvil, don Roberto Schmied Marambio. Poco después fueron llevadas al garage de Investigaciones, en la calle Teatinos, donde serán sometidas a un estricto examen por los mecánicos del Servicio.

Juntamente con la adquisición de los nuevos vehículos, Investigaciones creó una nueva unidad, denominada Brigada de Movilización y Transporte, a cargo del comisario, señor José Caviedes Liberona, que tendrá a su cargo el control de todo el servicio de locomoción del Cuartel.

SE ESPERA LA LLEGADA DE LOS RADIOS

Se aguarda actualmente la llegada de transmisores y receptores, adquiridos en Inglaterra por el jefe de la Policía Internacional, don Gerardo Pradenas Seguel, para instalarlos inmediatamente en las camionetas que entrarán en funciones después del 15 de febrero. "La ciudad ha sido dividida en cuatro sectores, que serán patrullados constantemente por las camionetas", expresó nuestro informante, agregando que el Servicio se moder-

(PASA A LA PAGINA DOS)

Ayer fueron entregadas las cinco camionetas que permitirán realizar a Investigaciones un servicio de patrullaje por las diferentes calles, previniendo el delito. Esta fotografía de LA NACION sorprente al Director General de los Servicios, señor Luis Brun D'Avoglio, en los momento en que revisa los vehículos, en compañía de don Osvaldo Sagüés, ex director de Investigaciones y actual director de la Corporación de ventas de Salitre y Yodo.

Fracasó el paro de los empleados semi-fiscales

Pese a los esfuerzos desplegados por los dirigentes del movimiento huelguístico ilegal por arrastrar a los empleados semifiscales, el personal de las Cajas de Previsión e Instituciones semifiscales se mantuvo en sus puestos. Sólo respondieron al llamado algunas de las instituciones, aun cuando sólo lograron paralizar parcialmente sus actividades.

En efecto, tanto la Caja Bancaria de Pensiones como las de Accidentes, de Ahorres, de Empleados Públicos, de Amortización, de la Habitación, de Municipales, de Fuerzas Armadas, Reaseguradora, Corporación de Fomento y Caja de Crédito Popular, desarrollaron sus actividades sin alteraciones.

COMUNISTAS ASALTARON LOCAL CTCH

200 obreros textiles, de tendencia comunista, protagonizaron ayer a las 14 horas, un incidente frente al local de la CTCH en Santo Domingo 1837, cuando intentaron asaltar ese local.

De acuerdo a lo informado por Investigaciones, este grupo de agitadores se reunió en Rozas 1432, local de la Federación Textil desde donde se dirigieron a la Confederación. Cuando fracasaron en sus propósitos, se dirigieron hacia el centro de la ciudad. Poco antes de llegar a Teatinos, se disolvieron ante la presencia de Carabineros.

MEJORAMIENTO DE SUELDOS PARA LAS FUERZAS ARMADAS

Ha sido enviado al Ministerio de Hacienda un proyecto de ley elaborado por el Ministro de Defensa Nacional, que consulta el mejoramiento de los sueldos del personal dependiente de esta Secretaría de Estado.

El proyecto aludido será estudiado por el Ministro señor Alessandri, para luego seguir el trámite correspondiente.

Enérgica actitud de Municipalidad de Viña ante presión obrera

La Municipalidad de Viña no sesionó hoy por falta de quórum, a raíz de un acuerdo de los regidores, como respuesta a las amenazas de paro hechas por el Sindicato de Obreros Municipales, para presionar a la Corporación con miras a obtener mejoramiento económico.

El Alcalde, señor Gustavo Fricke, entregó anoche una declaración a la prensa, en que establece que la Alcaldía coincide con la posición del Gobierno, de que no es posible que esas materias sean estudiadas en sesión municipal, mientras sigan formulando, tanto al Alcalde como a los regidores, la amenaza de paralizar sus labores.

El señor Fricke agregó que los regidores están dispuestos a considerar sus demandas a los obreros, una vez que abandonen sus pretensiones de ejercer presión sobre la Corporación.

Patrullero "Lientur" regresó a Soberanía

Después de reembarcar a los tripulantes que se encontraban en la Base O'Higgins, regresó a bahía Soberanía el patrullero "Lientur", quien tuvo que navegar por el Estrecho de Bransfield cubierto de peligrosas y gruesas capas de hielo marino.

Mientras tanto, la fragata "Iquique" continúa en exploraciones y trabajos hidrográficos por los mares polares.

El transporte "Maipo", que también integra la flotilla, se halla fondeado en Soberanía.

15 MILLONES PARA "VICTORIA" DE LEBU

El Ministro de Economía y Comercio, señor Baltra Cortés, envió ayer un oficio a la Corporación de Fomento de la Producción, en el que dispone la entrega de 15 millones de pesos, para la Compañía Carbonífera "Victoria", de Lebu. Con estos fondos, la mencionada Compañía procederá a la modernización de los actuales sistemas de trabajo y cancelación de salarios a los obreros.

Anoche se dirigió a Lebu el diputado señor Luis Martínez Saravia, quien ha tenido a su cargo la contratación del préstamo de 15 millones de pesos, a fin de dar a conocer la resolución adoptada ayer por el Ministro señor Baltra Cortés.

SENADO APROBO LA CREACION DE JUNTA DE ESTABILIZACION

Después de ocho horas de sesión, el Senado aprobó ayer en general por 19 votos contra 8, tres pareos y una abstención, el proyecto del Ejecutivo que crea una Junta Estabilizadora Nacional de Precios, Sueldos y Salarios.

Los senadores votaron en la siguiente forma: por la afirmativa, ocho radicales, los señores Pedro Opitz, Eleodoro Enrique Guzmán, Florencio Durán, Ulises Correa, Humberto Alvarez, Raúl Rettig, Angel Faivovich y Hernán Figueroa; seis liberales, los señores José Maza, Gregorio Amunátegui, Fernando Alessandri, Ladislao Errázuriz, Hernán Videla y Pedro Pocklepovich; cinco conservadores-tradicionalistas, los señores Julio Pereira, Alfredo Cerda, Joaquín Prieto, Sergio Fernández y Fernando Aldunate. Votaron por la negativa los señores Eugenio González, Carlos Alberto Martínez y Salvador Allende, socialistas populares; dos comunistas, los señores Elías Lafertte y Salvador Ocampo; un falangista, el señor Eduardo Frei; un conservador, el señor Eduardo Cruz Coke, y un liberal, el señor Pedro Opaso Cousiño. Los pareos correspondieron a los señores Gustavo Rivera Baeza y Francisco Bulnes, liberales, y Julio Martínez Monti, democrático. Se abstuvo el señor Arturo Alessandri Palma.

LA PRIMERA SESION

La primera sesión que celebró ayer el Senado para tratar esta iniciativa, comenzó a las 11 y terminó a las 13 horas, siendo presidida por el señor Ulises Correa, con asistencia de los Ministros de Hacienda y del de Economía y Comercio.

En la sesión matinal hablaron impugnando el proyecto, el senador Rivera Baeza, liberal, y don Eugenio González, socialista-popular.

A continuación usó de la palabra el senador Fernando Aldunate, quien inició su intervención anunciando que los senadores conservadores votarían favorablemente el proyecto.

Dejó especial constancia de que por principio y por doctrina eran contrarios a que exista con carácter permanente, un organismo como el que aquí se crea, pues son contrarios a la concepción socialista de Estado. Agregó que sin embargo, no podían dejar de reconocer que dado el hecho que existen numerosas leyes y decretos-leyes de tipo intervencionista, las cuales actúan en forma inconexa y contradictoria, es necesario centralizar estas leyes en un Cuerpo Colegiado, en la forma que lo establece el proyecto.

En seguida contestó algunas críticas que se han hecho al proyecto, destacando que los opositores a esta idea no han sido consecuentes en todas sus actitudes.

Dijo que era posible que este proyecto, como todas las cosas humanas, adoleciera de defectos, pero que ellos estaban lla-

(PASA A LA PAGINA DOS)

D. HERNAN SANTA CRUZ PARTE HOY A EE. UU.

Esta tarde, en el avión "Interamericano" de la Panagra, se dirige a Estados Unidos el Embajador de Chile ante las Naciones Unidas, señor Hernán Santa Cruz Barceló.

El señor Santa Cruz se despidió ayer de S. E. el Presidente de la República y del Ministro de Relaciones Exteriores, de quienes recibió las últimas instrucciones para sus futuras actuaciones en el más alto organismo internacional.

NORMALMENTE TRABAJARON LOS BANCOS

De acuerdo con la resolución adopada por la asamblea de empleados bancarios, adoptada ayer a las 4.30 horas, todos los bancos desarrollaron normalmente sus actividades, notándose un extraordinario movimiento de público.

nos a corregirlos, siempre que no se haga inoperante la ley.

Frente a las reacciones populares, dijo que era preciso, analizar las causas que la provocan y hacer lo posible por corregirlas, como tratamos de hacerlo con este proyecto de ley; pero no puede un Gobierno consciente de su responsabilidad dejar las actuar generosamente, como

(PASA A LA PAGINA DOS)

EL ANTEOJO PARA EL SOL DE DISEÑO ORIGINAL, GRAN CALIDAD Y MODERADO COSTO

PRECIO DE PROPAGANDA . $ 500.—
Además "WILSONITE", a . . . 700.—
"IDEAL", a .. .. 350.—
ANTEOJOS DE CAREY. Gran surtido para grandes y chicos, desde .. .. 50.—

POR MAYOR descuento especial REEMBOLSOS: Casilla 1071

CASA FIONA
ON CENTRAL 1063 - COSTADO TEATRO METRO

SANDALIAS N.os 28 al 32 ... ... $ 198.—
SANDALIAS N.os 33 al 40 ... ... 238.—
EN 14 COLORES DISTINTOS
ARTURO PRAT 152
DESPACHOS CONTRA REEMBOLSOS

Busque la marca Fanalux* en las JERINGAS hipodérmicas

* Prestigio de la industria nacional
FANALUX garantiza calidad y duración
Solicítelas en su Farmacia
Por mayor Casilla 9847 Tel. 80278 Stgo.

Grill de WALDORF
rápido... cómodo... bien servido!
Al Almuerzo o Comida, Ud. puede elegir UNA de seis entradas. UN plato de fondo entre seis... y UN postre de seis que ofrecemos.
Cualquiera que sea la combinación que Ud elija, mas el café, tiene el precio de $ 68.—
Además, Servicio a la Carta
GRILL DE WALDORF AHUMADA 131

AVISO

CONFENAX MANTIENE LOS SIGUIENTE PRECIOS:

TRAJES FINOS, hechos a mano en tela peinada Oveja y Fiap ($ 671.— metro, valor en el comercio $ 5.200, en .. .. $ 2.950
TRAJES FRESCOS Oveja, Palm Beach ($ 488.— metro), valor en el comercio $ 3.900, en .. .. $ 2.680
TRAJES DE GABARDINA Fiap ($ 840.— metro), valor en el comercio $ 6.500.—, en .. .. $ 3.900
TRAJES SASTRE IGUAL PRECIO — MEDIDAS CON 8 POR CIENTO DE RECARGO

Estos precios son posibles debido a que es depósito directo de Fábrica y el volumen de las ventas compensa nuestros precios.

Depósito: HUERFANOS 757 — LOCAL 6 — FONO 32922. Fábrica: CARMEN 1410

EL PARTIDO CONTINUARA EN CELOSA DEFENSA DEL REGIMEN DEMOCRATICO

DICE IMPORTANTE ACUERDO DE LA JUNTA EJECUTIVA DEMOCRATICA

Después de dos prolongadas reuniones, celebradas por la mesa directiva de la Junta Ejecutiva Democrática, los parlamentarios del partido y directores generales integrantes de la junta, en las que se debatieron ampliamente los últimos acontecimientos sociales y económicos en que participan respetables gremios de trabajadores, fueron aprobadas las siguientes resoluciones oficiales del partido:

"La Directiva Nacional del Partido Democrático, frente a la situación actual, acuerda:

1.o— Expresar su permanente solidaridad con los gremios de empleados y obreros del país, en sus aspiraciones de mejoramiento económico, ejercitadas dentro de la esfera de la ley y del orden, y por tanto, dentro del respeto ciudadano a los Poderes Públicos constituídos;

2.o— Lamentar que, en el caso de los personales de las Compañías de Electricidad y Teléfonos, por tratarse de servicios de utilidad pública respecto de los cuales existe una legislación determinada, la huelga de estos gremios no se haya podido encauzar legalmente;

3.o— Sin embargo, como sus aspiraciones son justas y están contempladas en el proyecto que estudia el Congreso, acuerda instruir a sus parlamentarios para que las voten favorablemente, consecuente con sus principios inalterables de ayuda hacia las clases asalariadas;

4.o— Dejar constancia que ese trámite constitucional no debió suspenderse en el H. Senado, como consecuencia de una circular enviada al país por los dirigentes gremiales;

5.o— Reafirmar la defensa de los derechos de huelga y reunión, que ha venido sosteniendo desde su fundación;

6.o— Consecuente con su doctrina, el partido continuará celosamente en la defensa del régimen democrático de Gobierno;

7.o— Declarar que estima necesaria una obra de conjunto del Ejecutivo y del Congreso en pro de un plan inmediato de acción social, reclamado por grandes sectores, que abarque puntos como los siguientes: reforma de las leyes 4,054 y 4,055; salario campesino; previsión integral de los empleados particulares; intensificar, en gran escala, la construcción de viviendas para obreros, empleados y ciudadanos en general de rentas modestas, y realizar el reajuste administrativo y económico de los servidores del Estado; y

8.o— En cuanto al proyecto de estabilización de precios, sueldos y salarios, la Junta Ejecutiva Democrática hará, previamente, un estudio discriminativo de sus diversos aspectos y adoptará las resoluciones pertinentes para instruir a sus parlamentarios cómo deben votarlo.— Máximo Venegas, presidente.— Manuel Rioseco E., secretario general".

CANDIDATURA DE DON ULISES VALENZUELA

El Comité Independiente de Dueños de Carnicerías de Santiago procandidatura a regidor por Santiago del conocido dirigente sindicatario, don Ulises Valenzuela Bozo y que preside el dirigente don Manuel Ibarra Leiva, secundado por el tesorero, señor Narciso Rodríguez Mena y demás componentes de dicho Comité, está desarrollando una activa labor destinada a asegurar el triunfo de dicha candidatura.

Este Comité General, sobre la base de numerosas adhesiones recibidas, ha estado formando en diversas Comunas y barrios del Primer Distrito, los primeros Comités de la Campaña, y, al efecto, ya han quedado constituídos los siguientes: Comité del Mercado Matadero, Comité del Barrio Estación-Pila, Comité del Barrio Recoleta, Comité San Pablo y Matta Echaurren. Asimismo en el curso de esta semana quedarán organizados en otros barrios Comités en los siguientes sectores: Bascuñán-Blanco Encalada, Catedral-San Diego, Carrascal-Rosas-Andes, Feria Municipal y San Isidro-Cochrane.

El Comité General Independiente de Dueños de Carnicerías tiene su Secretaría en Echaurren N.o 104, fono 94119.

La Secretaría General de la campaña a regidor por Santiago, del señor Valenzuela, está ubicada en 5 de Abril N.o 3605, fono 92043, y el Jefe General de ella es el señor José Cortés Acosta, quien está asesorado por los miembros que forman el Comando de Unidad Socialista, que preside el senador don Carlos Alberto Martínez.

MUJER CON SU HIJO EN BRAZOS SE LANZO AL PASO DEL TREN

Una desconocida, con su pequeño hijo de meses en brazos, se arrojó anoche al paso del tren que viene de Valparaíso. Este hecho ocurrió en Renca, cerca de la Población Matucana. La mujer falleció instantáneamente, y su hijo fué llevado, en estado de suma gravedad, a la Posta Infantil.

CANDIDATURA A REGIDOR DE DON CARLOS VALDOVINOS

Muy favorable acogida ha encontrado en el vecindario de la comuna de San Miguel la candidatura a regidor del distinguido hombre público, ex Ministro de la Corte Suprema y de Defensa Nacional, don Carlos Valdovinos, que en la actualidad es el presidente de la Unión Vecinal, y que en tal carácter ha sido el más activo y tesonero impulsador del progreso de esa comuna.

Es innecesario indicar las numerosas iniciativas de bien público, tanto para San Miguel como para la capital, del señor Valdovinos. Indicaremos solo algunas: el traslado del Matadero, el ensanche de la Gran Avenida, la higienización de las poblaciones, la transformaciones de los terrenos de la faja del Zanjón de la Aguada en una Avenida-Parque, etc.

Ultimamente ha propiciado la creación de un Juzgado de Letras, y el aumento de la dotación de carabineros, con el objeto de dar a la gran cantidad de habitantes de San Miguel, condiciones de seguridad y un buen servicio judicial en la misma comuna.

Los vecinos independientes, que no forman parte de algún partido político y que para ofrecer su concurso sólo consideran las condiciones de los candidatos, han encontrado en el señor Valdovinos el candidato de sus aspiraciones. Es así como han formado varios Comités locales y un Comité central que funciona en Gran Avenida 4265, donde está la secretaría general.

Aviones North-American para la Fuerza Aérea

Partieron de Estados Unidos las bandadas de aviones "North-American" que fueron adquiridos por la Fuerza Aérea de Chile para el entrenamiento avanzado de sus pilotos.

Ayer las diversas máquinas piloteadas por pilotos chilenos se encontraban en territorio mexicano, para seguir luego hacia nuestro país.

*Compre un paquete de Hojas Gillette Delgadas; pruébe una, y si no queda satisfecho con los resultados, devuélvanos el paquete y le reembolsaremos su importe.

S. I. A. M. Soc. Industrial Americana
Maquinarias

DI TELLA S. A.

FERIADO LEGAL

Ponemos en conocimiento de nuestros clientes que, desde el 6 al 22 de febrero inclusive, nuestro DEPARTAMENTO DE FRENOS Y REPUESTOS, de Avenida B. O'Higgins esquina República y nuestros TALLERES Y DEPARTAMENTO TECNICO, permanecerán cerrados por vacaciones del personal.

El servicio mecánico de maquinarias industriales y de artefactos para el hogar, será atendido ininterrumpidamente con un personal especializado de turno.

Los Departamentos Comerciales de Ahumada 65, e Industrial y Administrativo de Avda. B. O'Higgins 940, continuarán atendiendo al público en la forma de costumbre.

S. I. A. M. DI TELLA S. A.

BREVE SESION TUVO LA CAMARA AYER

La Cámara celebró ayer una breve sesión de 16,15 a 16,35 horas.

Presidió el señor Brañes y asistieron 70 diputados y el Ministro de Justicia, señor Rossetti.

A continuación damos un resumen de esta sesión:

CUENTA.— Se da cuenta de diversos mensajes y otros documentos.

—El señor Correa Quesney solicita el asentimiento unánime de la sala, a fin de que pueda alterarse el orden de la tabla de la presente sesión, y tratar el segundo informe del mensaje que deroga la ley 8,727, sobre previsión de peluqueros. No hay acuerdo.

—El señor Santandreu solicita el asentimiento unánime para alterar la tabla y tratar el mensaje del Ejecutivo que autoriza la permuta de las propiedades ocupadas actualmente por los servicios de Correos y Telégrafos y el Mercado Central. No hay acuerdo.

—El señor Gardeweg, insiste sobre la misma petición, expresando que se trata de un asunto sencillo, que demandará unos pocos minutos para despacharlo, y es, al mismo tiempo, de vital importancia para la capital. No hay acuerdo.

—El señor Rossetti (Ministro de Justicia), solicita que se trate sobre la tabla un mensaje del Ejecutivo, que ha sido aprobado por unanimidad en la Comisión de Legislación y Justicia, que prorroga la vigencia del Código de Aguas hasta el 28 de agosto del presente año. Acordado. Se da lectura al proyecto. Habla el señor Tapia, quien quiere saber si se trata de una última prórroga, pues el proyecto cuya vigencia se aplaza nuevamente, fué estudiado por el Parlamento con acuciosidad. El señor Rossetti (Ministro de Justicia), dá una explicación al respecto. Interviene el señor Vivanco, pidiendo el despacho de la prórroga. Se vota el mensaje y es aprobado por unanimidad.

—Se continúa el debate del proyecto que establece diversas reformas a la Constitución Política del Estado. Se pone en votación el artículo 57 y no hay quorum constitucional de votación. Se llama reglamentariamente a los diputados por cinco minutos. No hay quorum de votación. El señor Brañes (Presidente) levanta la sesión y pasan los diputados a firmar el libro para dejar constancia de sus asistencias.

LA SESION DE AYER DEL ROTARY CLUB

En su sesión semanal de ayer, realizada bajo la presidencia de don Humberto Aguirre Doolan, en los salones de Gath y Chaves Ltda., el Rotary Club de Santiago recibió la visita de destacados miembros de otros clubes, entre ellos los señores Ildefonso Lardosa, director-tesorero del Rotary Club de Río de Janeiro, y Delford Dougherty, miembro del Club de Cleveland, Ohio, Estados Unidos.

El tema central de la sesión correspondió al socio señor James Mac Lean, quien dió cuenta de la labor de acercamiento internacional que había cumplido, por encargo del Rotary Club de Santiago, ante las instituciones congéneres de los Estados Unidos y del Canadá, países en los cuales tuvo oportunidad de dar diversas conferencias sobre Chile y su progreso en el campo de la enseñanza.

En la cuenta habitual de las actividades realizadas por el Club, el prosecretario, señor Víctor Doggenweiler, se refirió a la partida de un nuevo grupo de escolares primarios a la Colonia de la Fundación "Adriana Cousiño", en Quintero, de acuerdo con el plan de servicio a la infancia que realiza la institución rotaria. Informó, además, de los preparativos que se hacen para celebrar, en los primeros días de marzo próximo, la Vigésimacuarta Conferencia Rotaria Nacional, en Puerto Varas.

El presidente, señor Aguirre Doolan, tuvo en el acto de ayer cordiales expresiones para señalar la distinción de que habían sido objeto los rotarios señores Alejandro Garretón Silva y Franklín Quezada Rogers, a los cuales el presidente del Rotary International, señor Percy Hodgson, ha confiado su representación ante las conferencias que próximamente realizarán los Clubes Rotarios de Argentina y Brasil.

BIBLIOGRAFIA.—

"ALADINO"

Acaba de aparecer el N.o 27, de la revista infantil "Aladino", con una hermosa portada a dos colores con que el conocido dibujante Adduard, ilustró el cuento titulado EL PREMIO DE LA ESTRELLA, que figura en las páginas interiores.

Completan este número, una nota biográfica sobre don Miguel Luis Amunátegui, y las graciosas y chispeantes historietas ilustradas de Mateito, el alumno prodigio; Ondita, la niña traviesa; Macuquito y sus inventos geniales; Colmillo, el perro regalón; Pilucho, el pollo desafortunado; Sapín y Chunchito, deportistas; además, de las emocionantes aventuras de las Panteras de Argel; Los huérfanos del circo; El supercóndor; El tesoro del fantasma, y las bases del nuevo concurso con cincuenta mil pesos en premios.

BATAS de SEDA
TRAJES SASTRES

Surtido en colores, enorme. Batas de lanas y sedas. Trajes de dos piezas. Abrigos tres cuartos, corte francés, última moda. Atiende de 10 a 12 de la mañana, y de 3 a 5 de la tarde.

CON O SIN PIE
25 MESES PLAZO

Se ruega no insistir. Sin recargo, a sola firma: Trajes para niñitas de 2 a 6 años; para jovencitas y señoritas, sobre medida. Las mismas facilidades de pago.

CATEDRAL 1467 3er PISO

CREADA ASOCIACION DE FUNCIONARIOS DE GOBIERNO INTERIOR

Ayer quedó definitivamente constituída la Asociación Nacional de Funcionarios del Servicio de Gobierno Interior en una reunión que se celebró a las 15.30 horas, con asistencia de delegados de diferentes partes del país. Los funcionarios del Servicio de Gobierno Interior son aquellos que atienden el funcionamiento de las Intendencias y Gobernaciones.

Luego de dar estructura a la organización se eligió el siguiente directorio: presidente, don Manuel Salcedo Fernández, de la Intendencia de Santiago; secretario, don Carlos Guillón, de la Gobernación de San Bernardo; tesorero, señora Sareya López de Bravo, de la Intendencia de Santiago.

Esta Asociación tiene un carácter estrictamente gremial, y su preocupación fundamental será el luchar por el mejoramiento económico y social de sus miembros, ateniendo todos sus actos dentro de la Constitución y las leyes.

Los delegados que asistieron a la asamblea fueron los señores Miguel Reyes, de Bío-Bío; Ramón Contreras, Concepción; Julio Alarcón Benavente, Maule; Juan Portal Moraga, Tarapacá, Francisco González, Arauco; Hugo Perischewsky, Ñuble, y Luis Alberto Cancino, Linares, y la señorita Leontina Rivas, de Talca. Además, se hicieron representar los funcionarios de las otras provincias.

Terminada la reunión, los delegados pasaron a saludar al Subsecretario del Interior, señor Héctor Grez, y se entrevistaron con el de Hacienda, señor Rafael Agustín Gumucio, y con el Director del Presupuesto, señor Oscar Soto Ibarra, con quienes conversaron sobre el proyecto de reencasillamiento del Servicio de Gobierno Interior.

REORGANIZAN TOTALMENTE EL TRANSITO

Un proyecto de organización definitiva del tránsito en Santiago, cuya base es la recuperación de las facultades que en este problema competen a la Municipalidad, ha redactado el Alcalde, señor Mario Valdés Morandé, quien lo dará a conocer en el curso de esta semana.

LA NACION puede adelantar que este proyecto consulta diversas medidas tendientes a regularizar la locomoción colectiva, especialmente en lo que se refiere a estacionamientos, taxis, redistribución de recorridos, control de velocidad, normalización de horarios, control de frecuencias, etc.

También se sugieren importantes modificaciones a la actual reglamentación que rige los servicios de la Dirección General de Transporte y Tránsito Público, organismo cuyas atribuciones quedarían claramente delineadas, sin menoscabar las que corresponden privativamente a la Municipalidad. Se ampliarían las infracciones del tránsito.

El señor Valdés someterá este proyecto al conocimiento de S. E. el Presidente de la República, luego de ser acuciosamente estudiado en sus detalles por los abogados de la Defensa Municipal.

EL FISIOTERAPISTA GREENFIELD DICTARA NUEVA CONFERENCIA

El doctor Nathanael Greenfield, fisioterapista de fama que acaba de llegar desde los Estados Unidos para colaborar con los médicos chilenos en el combate contra la poliomielitis, hablará a las 11 horas en el Hospital "Arriarán" sobre "Diagnóstico y Tratamiento de la Poliomielitis en su forma bulbar". Este médico, como ya se sabe, ya trató la parte referente a la forma espinal de esta enfermedad en el Hospital "Roberto del Río".

INCENDIO CAUSO GRAVES DAÑOS EN UNA HACIENDA

Un violento incendió ocurrió ayer en la hacienda "Las Mercedes", de Melipilla, de la Comunidad Baun y Pérez, que produjo daños por 1.500.000 pesos. Se quemaron una bodega, las maquinarias que estaban en ella y parte de la oficina. La hacienda no tiene seguros, y el origen del fuego se debió al recalentamiento de unas maquinarias.

Resultó con heridas de gravedad el inquilino Eugenio Pacheco Negrete, que fué internado, en estado de gravedad, en el hospital de Melipilla.

MADRE E HIJO ATROPELLADOS A MEDIANOCHE

La camioneta patente GF-8, conducida por Lisandro Carrasco Castellanos, atropelló a medianoche, en Vicuña Mackenna esquina con 10 de Julio, a Elena Rebolledo Cuevas, de 30 años, y a su hijo Daniel Miretto Cuevas, de sólo 3. Ella fué internada, con heridas de gravedad, en la Posta Central, y el niño quedó, en estado delicado, en la Posta Infantil.

LLAVERO ENCONTRADO

Un llavero con cuatro llaves, perteneciente, al parecer, a un automóvil particular, fué encontrado anoche por Carabineros en la Plaza de la Constitución.

Se encuentra a disposición de su dueño en la sección Crónica de este diario.

Los organizadores de la Asociación de Funcionarios del Servicio Interior, que ayer visitaron LA NACION luego de haber dado forma definitiva a este nuevo organismo gremial.

REGLAMENTADAS EXPORTACIONES AGROPECUARIAS

Con las firmas del Presidente de la República, Excmo. señor González Videla, y de los Ministros de Economía y Comercio y de Hacienda, señores Baltra Cortés y Alessandri, respectivamente, se dió curso al decreto por el cual se regulará las exportaciones agropecuarias de la pesquería.

Establece el citado decreto que los dólares de retorno por las citadas exportaciones se liquidarán a razón de $ 60 el dólar, en conformidad a las disposición que fijó el tipo de cambio provisional. Asimismo, se asignan otros tipos de cambios de $ 43 y $ 31 por dólar, para mercaderías esenciales.

Hoy el Ministerio de Hacienda hará entrega a la prensa del texto del decreto mencionado.

GOBIERNO ESTUDIA UNA BONIFICACION PARA LOS MINEROS

En su oportunidad el Gobierno enviará al Congreso Nacional el proyecto de ley de bonificación a los productores mineros, especialmente a la pequeña minería.

El Ministro de Economía y Comercio, señor Baltra Cortés sostendrá en breve varias reuniones con los representantes de las Asociaciones Mineras del Norte con el objeto de conocer el pensamiento de los mineros sobre el proyecto de bonificación.

Cinco...

(DE LA PRIMERA PAGINA)

nizaría, para entrar a asemejarse al de Estados Unidos, el más completo y eficiente del mundo.

"Queda aún el problema grave de la falta de personal pues el Servicio sólo cuenta con 300 detectives para trabajar en la calle, nos agregó, anunciando que el Ministro de Hacienda tiene en estudio un proyecto para aumentar la dotación en cien hombres. "Para cumplir una labor completa, se necesita duplicar el número actual". Investigaciones tiene que atender con 300 hombres las ordenes emanadas de los 7 juzgados del crimen, de las Fiscalías y Juzgados Militares; del Juzgado de Menor Cuantía; del de Policía Local; del Juzgado de Menores; del Comisariato, del Tribunal de Aduanas; de las Tesorerías; de los Bancos y de las Cajas de Crédito.

NUEVA SUPERESTACION DE RADIO

Simultáneamente, en la Secretaría de la Dirección General de Investigaciones se nos informó que proximamente será instalada una nueva superestación de radio en el tercer piso del edificio de General Mackenna, que permitirá dotar a Investigaciones de un moderno y completo servicio de comunicaciones.

Alumnos de la Escuela de Verano, a la zona sur

Por el expreso de las 17.15 horas de ayer, se dirigieron a la zona sur del país, los profesores y alumnos extranjeros que participaron en la Escuela de Verano de la Universidad de Chile.

Los viajeros visitarán numerosas ciudades sureñas, como también las industrias de la región y los lugares de mayor atracción turística.

La caravana va a cargo del profesor y escritor nacional Oreste Plath.

Defendemos...

(DE LA PRIMERA PAGINA)

insinuó un senador, porque casi siempre, atrás de esas reacciones populares hay personas que las provocan intensionadamente para servirse de ellas con fines inconfesables y terriblemente peligrosos para el mantenimiento de nuestra democracia.

A las 16 horas se inició la segunda sesión, siendo presidida por el señor Alessandri Palma.

Antes de darse comienzo a este debate, se aprobaron los siguientes proyectos:

Autoriza al Presidente de la República para pagar la expropiación del Liceo de San Bernardo;

—Autoriza a la Armada Nacional, para adquirir un edificio para el Departamento de Navegación e Hidrografía;

—Autoriza al Presidente de la República para reincorporar al Cuerpo de Carabineros, en las vacantes, al personal civil llamado a retiro el 13 de abril de 1945.

—Se aprobó, en los mismos términos en que lo despachó la Cámara, el proyecto que reforma la ley 9,135, que liberó de todo impuesto que grave a la propiedad raíz a las habitaciones de tipo económico que se construya en conformidad a los requisitos que exige dicha ley.

A continuación, el senador liberal, señor Pedro Opaso Cousiño, formuló diversas consideraciones que, a su juicio, hacían ineficaz el proyecto para solucionar el proceso inflacionista, reconociendo, sin embargo, el amplio espíritu patriótico del Presidente de la República, para dar solución a los problemas a que se ha visto abocado su Gobierno.

Durante el debate, el señor Ministro de Hacienda hizo varias interrupciones para aclarar algunas informaciones del senador Opaso Cousiño.

En seguida habló el representante liberal, señor Pedro Poklepovic, quien dió a conocer las razones de orden económico y financiero, que permitían afrontar las consecuencias de la inflación. Dijo que la fijación de los sueldos, salarios y precios era el único medio de impedir una anarquía económica, agregando que los ataques hechos al proyecto por el senador señor Cruz Coke, lo obligaban a dar una oportuna respuesta. Sostuvo que a su colega le había faltado serenidad necesaria, pues sus palabras estaban más bien dirigidas a atacar a determinados hombres, olvidando que en la elaboración de este proyecto han colaborado hombres con quienes, hasta ayer, libraban batallas por una misma línea ideológica. Agregó que era injusta esta posición de su colega, pues el proyecto obedece, en sus líneas generales, a ideas propuestas por el propio señor Cruz Coke, en numerosas oportunidades en el Congreso. Recordó el orador, que antes de abocarse al estudio del proyecto, consultó las ideas enunciadas en el Congreso y los proyectos destinados a detener el proceso inflacionista. Citó, en seguida, opiniones de estadistas y economistas internacionales, todos los cuales concuerdan en que la única forma en detener el proceso inflacionista, es nivelando el poder consumidor. Recordó, a continuación, intervenciones en las cuales el señor Cruz Coke abogaba por la estabilización de sueldos, salarios y precios, concordantes con opiniones vertidas en el mismo sentido por los señores Rodríguez de la Sotta y Prieto Concha.

El señor Cruz Coke dijo que esas opiniones habían sido señaladas en forma trunca, y que no eran valederas para el caso presente, por cuanto, el mecanismo que generaba la inflación en aquel entonces era diverso al actual.

El señor Poklepovic, contestando, dijo que él se limitaba a leer las expresiones textuales del discurso del señor Cruz Coke, en las cuales, en forma repetida, había abogado por la detención del alza de salarios, como un medio de evitar el aumento del proceso inflacionista. Agregó que el cambio de frente del señor Cruz Coke no tiene explicación para los que luchaban y luchan por detener la inflación. No podemos negar —dijo— que al triunfo de las ideas que consulta el proyecto, ha contribuído en forma efectiva la actuación inflamada del señor Cruz Coke, dicha hace poco, por el propio señor senador. Lamentó que en estos momentos los abandone uno de los hombres que luchó en forma más acentuada por estos propósitos.

El senador señor Amunátegui usó de la palabra a continuación, haciendo diversas observaciones relacionadas con los argumentos que han hecho valer los opositores al proyecto. Sostuvo que el proyecto es un conjunto de disposiciones que han sido bien estudiadas y que están llamadas a tener éxito en la lucha contra la inflación. Dijo que era difícil predecir si ésta quedará detenida en absoluto, resultado ideal que depende de muchos, variados y complejos factores; pero de lo que estaba seguro es que se obtendrá una disminución importante y decisiva en el ritmo de las alzas, que permitirá encauzar la marcha económica.

El Ministro de Hacienda, don Jorge Alessandri, usó de la palabra en seguida, manifestando que era urgente detener el proceso inflacionista. Señaló que hasta 1939 la inflación favorecía al capital, y que luego este proceso se tornó violento, dejando de favorecer al capital para beneficiar al trabajo. Analizó las causas de este fenómeno, y haciendo una reseña de la política económica seguida desde 1932 hasta 1938, llegó a la conclusión de que en este período, Chile se había recuperado totalmente de los efectos de la crisis de 1931.

Refiriéndose a los factores que determinan la inflación, señaló como uno de los más importantes el desequilibrio del valor adquisitivo externo e interno de la moneda. Hizo un breve resumen de la situación económica del país cuando él y el Ministro Baltra asumieron el control de las finanzas, desde sus respectivos Ministerios.

Dijo que se había hecho mucho caudal de la política de precios remunerativos. Como no tuvo, según expresó, intervención en ella, podía analizarla con mayor imparcialidad. Antes de esta política, hubo de gastarse sumas cuantiosas para importar productos agrícolas, especialmente, de los que carecía el país. Ahora ya no hay necesidad de ello. Expresó que creía que esa política ha dado resultados satisfactorios. Dijo que era una preocupación constante del Gobierno el problema de los créditos, y que sus esfuerzos se concentraban para impedir que de él se abuse. En nuestra política de sueldos y salarios fijos —dijo—, hemos tenido grupos cerrados de oposición, mencionando sectores de Derecha que deseaban la derogación de las leyes sociales.

Dijo que cuando es necesario unir a todas las opiniones para detener la inflación, se ve el espectáculo poco edificante de voces que se alzan en partidos políticos que ahora combaten el proyecto cuyo contenido satisface sus anhelos políticos. Dijo que había obtenido del Partido Radical el concurso para estas ideas; que él y su colega Baltra temían que estos proyectos no satisfacieran ni fueran acogidos por el Partido Radical; pero éste, en un gesto patriótico, que lo honra y enaltece, lo hizo suyo, porque este partido era el que más podía perder, debido a que las disposiciones del proyecto pueden despertar suspicacias populares.

Anunció que el Gobierno estaba llano a aceptar indicaciones al proyecto para establecer reajustes paralelos de sueldos y salarios, cuando haya alzas del costo de la vida. Dijo que el poder adquisitivo de los jornales ha aumentado en el último tiempo en un 35%, mientras que el poder adquisitivo de las utilidades de las empresas ha bajado en un 39%. Por último, manifestó que es sensible que el apasionamiento político no se detenga ante problemas fundamentales del país, como es éste.

Después habló el senador señor Salvador Allende, quien se hizo cargo de algunas afirmaciones del señor Amunátegui, como también de apreciaciones del Ministro de Hacienda.

SE CIERRA EL DEBATE

Cerrado el debate general, se puso en votación el proyecto, siendo aprobado por 19 votos contra 8, tres pareos y una abstención.

Durante todo el día de hoy se recibirán indicaciones, pasando después el proyecto a la Comisión de Hacienda, para ser votado en particular en la sesión del martes próximo.

CONVENIO DE PAGOS CHILENO-ALEMAN SERA MODIFICADO

Representantes del Gobierno alemán occidental han iniciado gestiones tendientes a modificar el actual Convenio de Pagos que suscribió con Chile. Así lo ha informado el Cónsul General chileno en Frankfourt, señor Riccio, al Ministerio de Economía y Comercio.

Estas conversaciones, según se nos informó, han sido suspendidas en espera del resultado de la nueva reglamentación de cambio que adoptará el Gobierno en el curso del presente mes.

OBREROS DE BRADEN COPPER OFRECIERON SU ADHESION A S. E.

S. E. el Presidente de la República recibió ayer tarde la visita de un grupo de dirigentes del Sindicato Obrero de la Braden Copper, que concurrieron a la Moneda a plantearle varios problemas gremiales y reclamos contra algunos funcionarios públicos de Rancagua. Los representantes de los obreros cupríferos aprovecharon la ocasión para reiterar a S. E. su adhesión, manifestándole que ellos, los obreros del mineral de El Teniente, estaban tranquilos y entregados únicamente a su trabajo, y que esperaban continuar sus relaciones con el Jefe del Estado en el mismo terreno de armonía que hasta aquí.

El Excmo. señor Gabriel González, por su parte, les agradeció su adhesión, les prometió solucionarles los problemas que le plantearon y les agregó que en las resoluciones que ha debido tomar con motivo de la huelga, no ha tenido el menor propósito de disminuir la organización sindical, y que, por el contrario, son los actos injustos como la huelga actual, los que dañan la organización gremial.

La entrevista fué singularmente cordial.

DIRIGENTES CEPCH INFORMAN SOBRE LA

Después de más de 60 miembros del huelga de los vicios de la antes de la de hoy, el CEPCH, dió blea, reunida tedral 1111, de lizadas ante ción y pers Partido Radical que él llamó principio sig solución del el acta suscri nados partido el acuerdo al contemplan, raciones por estar luchando

Señaló, no que fructifica ción definitiva el Partido Rad acta de los re ción u otra re prometiera a r dos enumerados ción oficial por el Comité nal de este debería contem modificaciones eran esenciales glo y ellas to tos que se ma Estabilización cios, Sueldos defensa de los ciones de los vamente.

La asamblea ción del Comité mantener la lu tras no se ob miso escrito es

GESTIONES

Las gestiones dirigentes de la partidos de or gunos parlamen no obstante lo tido contrario CEN, en busca los intereses conflicto, se primeras horas de ayer.

En representa sición participa versaciones los Cruz Coke y Bra res, por los Eduardo Frei por los falan González, Sal Aniceto Rodrig cialistas popula Urcelay y Jaime por los agrario

En estas gestio tervinieron ofic sidente de la S tados, doctor tado Marín, diputado Marín vocal del CEN Palma.

TRES T
AL CHO
TAXI A

En la madrug las 0.10 horas, te al número tente GH-235, cionado en es cado por la pa el taxi patent chofer huyó, de la colisión, que quedaron gravedad don E Ahumada, de del taxi, y s señoritas Rosa Lobos, que fue la Posta Central quedó abandon ros busca al de este accident

Fort
COMPAÑIA
SAN ANTONIO

DEFUNCION

Ha nuestra madre, LUISA de Se ofic por el eterno ma, en la parro guel, a las 8.30 de partirá el cor rio General, a la

DEFUNCION

Ha nuestro señor JOSE A Sus re tados lo partiendo el cor sa habitación N.o 1617, al Ce

DEFUNCION

Ha querida nieta y ZULEIKA Sus re tuarán hoy, a partiendo el cor habitación, San Cementerio Catól Familias De Bien Gracias

¿Funer
Azul

A AUGUSTO RINDE EL PRO-ARTE

cerá la edición anrio "Pro Arte", stará especial- a rendir home- crítor, reciente- Augusto d'Hal- a obra de d'Hal- oretada por un e de escritores, ngel Cruchaga nesto Montene- Valle, González- Además, los in- e escritor, cuen- e su vida, y re- s palabras. Una de fotografías diversas épocas esta mayor in- raordinaria edi- menaje. En las ales, "Pro Arte" número artículos rés: Roger Ga- los existencia- quiroga, exami- n musical chi- lo siglo; Brooks one en contacto c.

te hoy el Bolivia

r de Bolivia, Alberto Ostria ayer a despedir- Riesco, pues hoy ón, a La Paz, diplomático per- es en su patria, encia concedida

IBAÑEZ TARDE

30 horas llega- los el dirigente Ibáñez, después jira por Europa stido al Primer s obreros libres Londres. éz será recibido e la Confedera- adores de Chile, , sindicatos y ociales.

señalización stribuídos

r medio de pesos ados en el pre- as Públicas para as de señaliza- nos de todas las Chile, suma que da según el des- ed caminera en as.

N POZO DE DE AGUA EN LICANTEN

de pesos prove- y 8,080 han sido año en los pre- iniciar en el nte mes de fe- ucción del pozo a la ciudad de de dotarla de agua potable. n el terreno es- terminados y conocer las ca- la captación con el proyecto estanques y la ión.

PRESENTACION DE CREDENCIALES DEL EMBAJADOR BRITANICO. — Sir Cecil Bertrand Jerram, el Excmo. señor Gabriel González Videla y el Canciller, don Germán Riesco, departen cordialmente, después que el representante de S. M. Británica entregó a S. E. sus cartas credenciales. La ceremonia protocolar de ayer tuvo caracteres de especial brillo y distinción, por el hecho de que el Embajador inglés y los principales miembros de su misión concurrieron a la Moneda con los tradicionales uniformes diplomáticos. Tropa de Ejército y la Guardia de Carabineros de la Moneda rindieron los honores militares de rigor. Una banda militar tocó "God Save the King" cuando el distinguido representante británico abandonaba la Moneda.

PLANIFICACION DE LA INDUSTRIA MINERA NACIONAL

Con el objeto de acelerar el desarrollo de la acción gubernativa, orientada al fomento de la producción minera e industrial, se ha encomendado a la Comisión de Geología y Geofísica del Consejo Nacional de Economía, realizar un estudio que trata sobre la planificación de un reconocimiento geológico general del país, completándolo con prospecciones geofísicas en las regiones mineras

El informe que emita la Comisión, que está integrada por los profesores ingenieros señores Juan Bruggen, Ricardo Ferner, Héctor Flores, Heriberto Hornkolh, Jorge Keleman, Osvaldo Wenzel, Jorge Muñoz Cristi, Luis Adduard, Tomás Vila, Eduardo Neff Aguirre y César Fuenzalida Correa será sometido a la consideración del Gobierno, y ella se traducirá en un positivo aporte técnico. El señalará concretamente las posibilidades de explotación del subsuelo, basadas en la ampliación de las explotaciones de los yacimientos conocidos y en el descubrimiento metódico de nuevos minerales Servirá de base para planificar la industria minera sobre firmes cimientos. Se espera obtener de este modo, dentro de algunos años, la máxima rentabilidad de las inversiones que el Estado destina a dichos rubros.

Al iniciar sus labores, la Comisión de Geología y Geofísica dispondrá de los antecedentes que en su oportunidad obtuvo el Consejo Nacional de Economía del Decano de la Facultad de Ciencias Físicas y Matemáticas; de la Dirección del Departamento de Minas y Petróleo del Ministerio de Economía y Comercio, y de la Corporación de Fomento de la Producción.

NUEVO AGREGADO DE PRENSA DE EMBAJADA NORTEAMERICANA. — Llegó a Santiago el nuevo Agregado de Prensa de la Embajada de Estados Unidos, señor Richard Cushing, quien reemplazará al señor Garth P. James.

Recursos financieros para Crédito Industrial

El Ministro de Economía y Comercio, señor Baltra Cortés recibirá hoy al vicepresidente del Instituto de Crédito Industrial, señor Abraham Ortega Aguayo, para tratar sobre los nuevos recursos financieros que se otorgará a dicha organización crediticia.

Según se nos informó, el Instituto de Crédito Industrial procederá a aumentar su actual capital de 500 millones a mil millones de pesos y cuyas disponibilidades tenderán a intensificar el establecimiento de nuevas industrias en el territorio nacional.

ISRAEL OFRECE FACILIDADES A LOS PEREGRINOS

El Gobierno de Israel ha hecho saber a nuestra Cancillería, por intermedio de nuestra Embajada en Argentina, que "sigue garantizando una completa e indiscriminada libertad de circulación a los peregrinos que visiten el territorio de Israel con ocasión del Año Santo".

"Sin embargo, se informa a los peregrinos que, por disposición del Gobierno del Jordán, que controla el territorio de la ciudad vieja de Jerusalén y de Bethleen, los peregrinos pueden pasar desde Israel al Jordán, pero no están autorizados para regresar por el mismo camino. En cuanto a los peregrines que visiten primero el Jordán, pueden trasladarse luego a Israel, pero no pueden regresar por esa ruta, puesto que las autoridades del Jordán no lo permiten".

EMBAJADOR EN BRASIL VA HOY A RIO JANEIRO

Hoy se dirige a Río de Janeiro, en avión, el Embajador de Chile en Brasil, señor Osvaldo Vial Vial, acompañado de su familia.

El señor Vial pasó ayer a despedirse del Canciller, don Germán Riesco. Del Presidente de la República se despidió la semana pasada.

Exposición de Ancud inaugura mañana el Ministro Víctor Opaso

El Ministro de Agricultura, don Víctor Opaso Cousiño, que visita la provincia de Aysen a donde fué a inaugurar, en nombre del Gobierno la Exposición Agrícola y Ganadera de Coyhaique, se dirigirá hoy a Ancud con el objeto de concurrir mañana a la ceremonia de inauguración de la Exposición Agrícola y Ganadera, que se celebrará este fin de semana en la Isla de Chiloé.

El Ministro no pudo seguir viaje ayer a Punta Arenas, y la exposición anunciada fué postergada, por este motivo, para el 15 del mes en curso.

El señor Opaso Cousiño y comitiva estarán el viernes en Puerto Montt desde donde regresarán en avión a la capital.

Convención de Técnicos en Ciencias Económicas

La Sociedad Nacional de Contadores ha recibido la adhesión de la mayor parte de los países del continente a la Tercera Convención Panamericana de Técnicos en Ciencias Económicas.

La mencionada institución dará a conocer oportunamente la lista de los delegados, entre los cuales se cuenta a connotados tratadistas en Economía Política y dirigentes industriales y comerciales vinculados al comercio interamericano.

La Sociedad Nacional de Contadores ha sido informada que varios de los delegados traerán representaciones oficiales de los Gobiernos de sus países para considerar en la Convención muchos puntos que dicen relación con los entorpecimientos que se han puesto en evidencia en los últimos tiempos en el comercio de intercambio continental. Este detalle da un relieve de especial importancia al mencionado torneo, tanto más cuanto que las circunstancias se consideran apropiadas para llegar a acuerdos que permitan reajustar las modalidades de las transacciones del comercio interamericano. Particularmente en lo que dice relación con los acuerdos de Bretton Woods, los estudios que se lleven a cabo en la Convención serán de especial trascendencia, pues los delegados de los diversos países expondrán en el torneo las dificultades que se han puesto en evidencia, planteando a la vez las soluciones que podrían adoptarse

La Tercera Convención Panamericana de Técnicos en Ciencias Económicas se ofrece de tal manera como una oportunidad para plantear problemas de interés continental, cuya solución es de imperiosa necesidad en las actuales circunstancias.

JUNTA DE VECINOS DE POBLACION MAGALLANES

De acuerdo y en cumplimiento de una resolución tomada el 22 de enero en asamblea efectuada en el terreno mismo, se cita a todos los compradores de sitios a reunión el domingo próximo a las 9.30 horas, en el local del Consejo Ferroviario de Santiago, Bascuñán Guerrero N.o 1026.

INTERESA A PARIENTES DE EMILIO PALLACAR Y ROGELIO VARGAS R.

Los parientes de Rogelio Vargas Romero y Emilio Pallacar, ambos fallecidos en Argentina, deben presentarse a la Sección Administrativa del Departamento Consular del Ministerio de Relaciones Exteriores, para asuntos de su interés.

NUEVO LOCAL DE LA DEFENSA CIVIL

La Defensa Civil de Chile trasladó las oficinas de la Dirección General y del Comité local de Santiago a San Ignacio 242 (al interior), dirección a la cual deberán dirigirse las voluntarias y voluntarios DC para todo lo relacionado con la institución.

38 ACCIDENTES EN SIETE DIAS

En los últimos siete días se registraron 38 accidentes, arrojando un saldo de 38 víctimas, de las cuales 21 fueron atropelladas, 7 sufrieron caídas y 10 resultaron heridas en choques.

COMISARIO LEIVA FUE RASLADADO A TALCA

Se trasladará mañana a Talca, el comisario de Investigaciones, señor Juan Leiva, quién asumirá sus funciones de comisario provincial la próxima semana. Lo reemplazará como Jefe de la Tercera Judicial, el comisario señor Luis Abarca.

AYUDANTE DE LA SUBSECRETARIA DE GUERRA

Ha asumido las funciones de ayudante del Subsecretario de Guerra, el capitán señor Galvarino Ponce.

E R R A M O S

ones, del 11 de Febrero al 2 de Marzo. Durante período rogamos hacer sus consultas al teléfono 21, Compañía N.o 1312, donde trataremos de atender a nuestra distinguida clientela en la mejor forma posible.

. HERUD Y CIA. LTDA.

ESGRANADORA de MAIZ
a mano
fabricación norteamericana

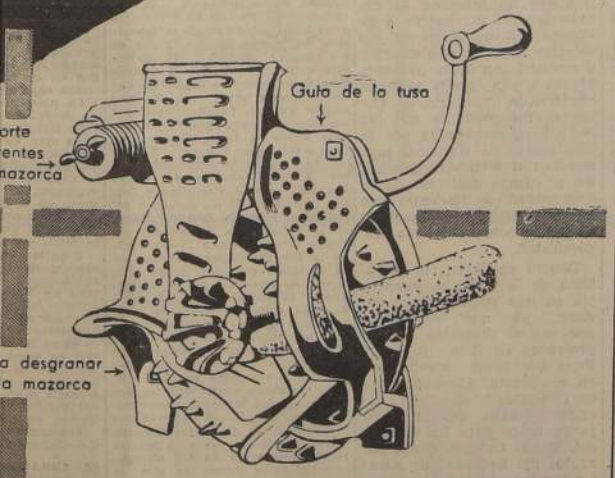

GRANA de 300 a 450 kilos por hora!
Fuertemente construida,
de fácil manejo,
gran eficiencia y rendimiento
ENTREGA INMEDIATA
MONTERO y CIA. S.A.
V. B. O'HIGGINS esq. SAN MARTIN - CAS. 312
Publicitas

PRECIOS EXCEPCIONALES

PAÑUELOS para el cuello y la cabeza, de seda, tonos floreados, especiales para excursiones, tamaño grande, cada uno .. .. .. $ 120.-

GORRAS para ducha y baño, de material plástico, en un gran surtido de colores, cada una .. .. $ 59.-

CAMISAS sport, de muy buena tela, fantasías a cuadros grandes, que es la moda, especial para deportes, campo y playa .. .. $ 235.-

PANTALONES de baño, pura lana, modelo moderno, cinturón blanco, colores: azul, azulino, granate y verde .. $ 140.-

TRAJES DE BAÑO para señoras, felpa de seda, floreados en la parte delantera, con medio pollerín, varios colores y en todos los tamaños, c/u. .. .. $ 390.-

OFERTA formidable de nuestra Sección Maletería: 3 maletas de tipo Americano, muy sólidas y firmes, tamaño de 40 ctms., 50 ctms., y 65 ctms., todas en .. .. $ 485.-

CAMPERAS de tusor, muy fino, color beige en dos tonos, abotonadas y cintura con fuerte elástico atrás .. .. $ 299.-

SILLAS de madera con lona listada, en colores azul, rojo y verde, con brazos, toldo y apoyaje $ 380; la misma silla con brazos solamente $ 198.-

BANQUITOS especiales para excursiones, playa y campo, muy reforzados con lona, c/u $ 85.-

CAMISAS sport media manga, confeccionadas con finísima popelina importada, muy bonitos colores unidos .. .. $ 395.-

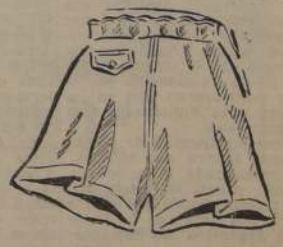

SHORT de fina gabardina de algodón impermeabilizada, cintura elástica, modelo amplio y cómodo $ 298.-

DAMOS PREFERENTE ATENCION A LOS PEDIDOS CONTRA REEMBOLSO.

LA CASA QUE VENDE MAS Y MAS BARATO EN CHILE
CASA GARCIA
ALAMEDA esq. AVENIDA ESPAÑA Reembolsos: Casilla 3224.

COMPRE CON TRANQUILIDAD. UBIQUE COMODAMENTE SU AUTO FRENTE A NUESTRA CASA.

LA NACION — AÑO XXXIV N.o 11.747

Empresa Periodística "LA NACION", fundada el 14 de enero de 1917. — AGUSTINAS 1269.— TELEFONO 82222.— CASILLA 81-D.
Presidente del Consejo y Director: RAMON CORTEZ PONCE; Gerente: ANTONIO FERREIRA MEDINA.—Consejeros: CARLOS VASSALLO, BOLIVAR APARICIO, EILERT HERUD y JOSE RAMSAY. Jefe de Redacción GUILLERMO EDUARDO FELIU; Jefe de Informaciones: WARINO ESPINOSA; Jefe de Propaganda: CARLOS ALZOLA.
Representantes para EE. UU. y Canadá: THE N. DE FILIPPES Co. 551.— FIFTH AVENUE.— New York, 17 N. Y.
Servicio Noticioso Extranjero: UNITED PRESS ASSOCIATION.— Servicio Fotográfico Extranjero: ACME. — Agentes y corresponsales en todas las ciudades y pueblos de Chile.
SUSCRIPCIONES: Un año, $ 756; seis meses, $ 380; tres meses, $ 195.— Valor del ejemplar del día, $ 2.—; atrasado, $ 4.—. Valor del ejemplar días domingos, lunes y festivos, $ 3.—; atrasado los mismos días, $ 6.—

Santiago de Chile, jueves 2 de febrero de 1950.

LECCIONES DE LA HUELGA

El movimiento ilegal de los empleados de electricidad y de teléfonos, que derivó también en paros parciales de otros gremios, ha significado, en la normalidad de la vida nacional, un severo interrogante que debe preocupar no sólo a quienes empujaron tan absurda e ilógica actitud, sino a los chilenos en general, amantes de la libertad y de las formas democráticas de vida.

Son por demás conocidos los fundamentos de esta huelga, que en el correr de los días aumentaron, al calor de las consignas y de una desatada euforia. Si es verdad que en el fondo ellos inciden en materias económicas y sociales de directo interés para los empleados, no es menos cierto que de su texto y de la manera de emplazar estas exigencias se deriva un desconocimiento total de los dirigentes en cuanto a los problemas vitales del país.

En efecto, rechazar de plano proyectos de ley como el de estabilización de sueldos, salarios y precios, sin indicar cuáles son los fundamentos de esta impugnación, y cuáles sus sugerencias para reemplazar una medida reconocida mundialmente como la única que puede sujetar el fenómeno inflacionista, demuestra nuestro aserto. Así, también, las peticiones cerradas sobre aumentos de sueldos, gratificaciones y otras conquistas económicas, pedidas a destajo y sin un estudio que contemple cuáles son las posibilidades económicas de la industria, de las empresas de servicio público, etc., comprueban la improvisación y falta de conocimiento general de los problemas nacionales.

Con detenimiento hemos estudiado, ya, la cuestión de la ilegalidad de la huelga, que no se detuvo ante claras exigencias constitucionales y legales, y que se desbordó en una posición de desafío a los Poderes Públicos, que es, precisamente, lo que ha malogrado el objetivo de los empleados en huelga, ya que ni el Gobierno ni el Parlamento podían tolerar, ni de ellos, ni de ninguna persona o asociación de personas, semejante actitud, lesiva para la dignidad y respeto que los ciudadanos deben a las personas investidas de los más altos cargos que la democracia ha establecido para su conducción normal.

Un párrafo aparte merece la participación poco satisfactoria y excesivamente lenta de los Tribunales encargados de conocer del proceso que, de acuerdo con leyes pertinentes, los Tribunales deben incoar contra quienes dirigen y provocan huelgas ilegales. De acuerdo con principios fundamentales de Derecho Público y Privado, el procesamiento de delitos significa, para el Tribunal competente, una obligación activa y no pasiva. Para ello los altos Tribunales están asesorados del Ministerio Público encargado de acusar y activar, en representación del pueblo, la sustanciación de tales transgresiones a las leyes públicas y penales. En el curso de este movimiento ilegal no ha habido ni acuciosidad ni interés alguno —pese lo conminatorio de las leyes— para conocer y sentenciar lo que el Gobierno denunció, cumpliendo una obligación esencial.

Finalmente, no debemos perder de vista dos aspectos políticos de la anormal crisis que comentamos. Uno de ellos es la aparición, en nuestra vida ciudadana de un gremialismo activo, pero agresivo, que sin detenerse a contemplar lo que las leyes prohiben y permiten a los ciudadanos, lanza al país por el despeñadero de una serie de huelgas y paros, precisamente en los organismos que afectan de manera directa a la economía de todos los chilenos. El otro es la absoluta indiferencia demostrada por algunos sectores de la política nacional, que en lugar de cooperar con el Presidente de la República en la tarea de estudiar y despachar rápidamente los proyectos de beneficio económico y social para los asalariados, demoran y entorpecen las iniciativas del Gobierno, dando pretexto y provocando estas irreflexivas crisis del trabajo, que a la postre sólo al Gobierno tiene que afrontar.

Si en todo orden de cosas relacionadas con el bienestar colectivo hubiera mayor patriotismo, mayor cooperación de los ciudadanos, en general, de los políticos militantes y de los gremios, y mayor comprensión para los desvelos del Ejecutivo, muchas desagradables situaciones no podrían producirse.

Contra la prensa libre

La situación de la prensa argentina es curiosísima. Teóricamente, el periodismo transandino tiene absoluta libertad para verter su pensamiento. Desde el punto de vista de los principios, nada se opone a que las ideas sean expresadas sin coacciones, por intermedio de la palabra escrita. Si se escudriña en los vericuetos del oficialismo, por muy detenidamente que se proceda, no ha de encontrarse siquiera una sombra leve de censura. Contemplada desde este ángulo, infortunadamente el de la apariencia, el periodismo argentino sería ejemplar, en el sentido de gozar de una autonomía que es muy poco común aún en los países más acendradamente democráticos.

Pero esa libertad de opinar es más teórica que efectiva. La proclamada falta de una tuición oficial contrasta con las informaciones que casi a diario nos llegan de la República Argentina. No hay oportunidad en que no sea ordenada la clausura o la aplicación de sanciones a los periódicos transandinos. Unas veces son uno o dos los que sufren los efectos de las órdenes restrictivas; en otras ocasiones se cuentan por docenas los órganos de opinión que reciben el peso de severas medidas. Desde lejos se divisa el abismo que se interpone entre el derecho a un periodismo libre y el ejercicio de esa libertad de expresión. La discrepancia que se observa entre el plano de los principios y el de la realidad sume en reflexiones para explicarla, a la vez que este problema no puede ser abordado sin que se aprecie el amargo sinsabor que deja en la mente de quienes aman la libertad.

Según todos los indicios, no existe una censura previa. No hay un personero que supervigile las informaciones y los comentarios periodísticos, tachando unos, corrigiendo otros y dando libre curso a los demás. Pero los periódicos que no han podido reprimir su fuerte personalidad y acogen una noticia o adelantan un editorial sobre una materia o desde un punto de vista que no es grato a determinados círculos, pronto sienten la acción de una mano que no los deja salir a la calle, sea por no llevar impresa una determinada frase, o porque en la misma imprenta se ha lanzado a la publicidad una obra que ha incurrido en determinadas sanciones legales, o por cualquier otro nimio detalle. No se aplica así una censura previa, sino otra mucho más efectiva, a posteriori, que obliga a la prensa a medirse muchísimo en vista de las posibles consecuencias. El temor a esos efectos hace que la censura sea impuesta desde dentro, lo que de ninguna manera resta gravedad al hecho. El sistema es más eficaz que la censura obligada desde fuera, y cuando es eludida, el cable indefectiblemente trae el amargo anuncio de alguna clausura.

Para la prensa chilena estos hechos son dolorosos. La situación realmente difícil que abate y restringe la libertad escrita nos llena de pesar, así como también entristece a la prensa continental. Siempre ha sido pernicioso todo intento de relegar las ideas y las opiniones a la penumbra para que no lleguen hasta los ojos del ciudadano. De ahí que esperemos una reacción en este sentido, que permita recuperar a los periodistas transandinos una autonomía que sólo ha sufrido breves y momentáneos eclipses. Lo anhelamos, porque comprendemos la deprimida situación en que se mueven y porque deseamos que en nuestras tierras esa libertad resplandezca mientras en otras latitudes languidece ante las tiránicas imposiciones.

LOS JUEVES DE JOAQUIN EDWARDS BELLO.—

VIOLACION DE CORRESPONDENCIA

Se habla de violaciones de correspondencia, de periódicos que desaparecen en el Correo y de cartas que no llegan a su destino. Todos hemos sido víctimas de estos abusos. En cierta ocasión entregué cartas importantes para que les pusieran sellos y las echaran al buzón. La persona a quien las entregué las abrió y las robó. No supe más de ellas. Recuerdo que estando en España mandé algunos paquetes con revistas y libros a Germán Luco Cruchaga. Cuando regresé a Chile le pregunté si había recibido los paquetes, y me respondió que no. El delito de violación de correspondencia es feo. Una carta es la propiedad de dos personas: la que manda y la que debe recibir. Es un contrato privado, y el que viola el contrato es un ladrón.

Voy a contar cómo la superstición puede servir para educar a los niños. La superstición es una fuerza enorme, y todos integramos partes de dicha fuerza. El que niega ser supersticioso es un ignorante de sí mismo. Hugues Delorme dijo: "No soy supersticioso porque eso trae mala suerte". Mi padre nos inculcó la idea de que abrir cartas ajenas trae terribles resultados. Nos contó el caso de un minero que abrió la carta dirigida a otro minero rival. En la carta le revelaban la existencia de una prodigiosa mina de plata en Bolivia. El minero inescrupuloso, dueño del secreto, invirtió todo su dinero en dicha mina, pero resultó que el dato era falso y se arruinó. En cambio, el que debió recibir la carta se salvó de la ruina. Este cuento me hizo gran impresión, y estoy seguro de que los ladrones de cartas dirigidas a mí se arruinaron o murieron. Es increíble la cantidad de personas que después de quererme hacer daño han muerto. Hace poco, dos personas, después de llevar una noticia calumniosa para mí a diversos diarios, murieron, en menos de un mes más tarde.

He visto aplicada la teoría de mi padre y me ha servido en el curso de mi vida. Voy a contar lo que me ocurrió en España. Me encontraba en Madrid en verano y muy agradablemente (Madrid, en verano, sin familia y con dinero... Baden Baden). Confirmaba el refrán antedicho cuando me vi obligado a regresar a mi patria. Decidí partir por el sur, para conocer las tierras de Extremadura antes de tomar el barco en Cádiz. Extremadura es la tierra de los conquistadores de América. Una tarde de primavera llegué a la estación Delicias. Se trata de una vieja y soñolienta estación que en nada sugiere ideas de trenes internacionales rápidos y lujosos. La mujer del kiosco de periódicos dormitaba. Era sábado y había público castizo para Talavera, donde toreaba Belmonte, el domingo. Subí al vagón, sonaron pitos y el tren partió lentamente con un gran ruido de ferralla. En mi vagón iban tres personas que parecían concertadas para cuidar a un viejo flaco y canoso, con aire despavorido, que no paraba de gritar incoherentes maldiciones en las que mezclaba los nombres de Cristina, de las vinajeras, de Romanones y de Garibaldi. Cuando se detuvo el ferrocarril en Leganés, a 14 kilómetros de Madrid, bajaron al energúmeno, y supe que se trataba de un pobre loco al que llevaban para encerrar en el Manicomio Nacional.

Me contaron la historia del loco. Era gallego; había ido en su juventud a Buenos Aires, de camarero. Había fundado un hotel, más tarde, un garito en Montevideo. Había sido coronel y Ministro de finanzas en el Estado de Amazonas, donde perdió la razón, y por fin le llevaron de vuelta a su tierra en el Satrústegui. Cuando quedé solo me puse a despedirme mentalmente de Madrid, y así fuí cerrando los ojos. Desperté en Cáceres, con un apetito de perro, escuchando el **Parada y fonda**. Bajé con mi maleta y pedí huevos fritos con salchichas en el bufete de la estación. Estaba en Extremadura. Se trata de la región más silvestre y abandonada de España, pero hay en ella algo que hace aletear al corazón chileno: es el aire de familia que yo iba buscando. La gente habla como en Chile. Se ven hombres mutilados que duermen tendidos en el suelo, cubiertos con sus mantas; es una raza de cazadores; algunos tienen tipos de bandidos o de nobles venidos a menos. La mayor industria es el cerdo silvestre, o chancho, que se alimenta de bellotas. El jamón es magnífico, y en España dan a los extremeños el nombre de **choriceros**.

El territorio está encerrado entre las sierras de la Gata, de Gredos, de Guadalupe y de Altamira. El español que observó bien la provincia de Extremadura fué Larra, y de él tengo esta explicación del extremeño: "su vivienda es una posada donde tiene en cuenta que esta vida no es una estancia sino una peregrinación". Los hombres, aun los más pobres, van seguidos por sus perros de caza; los hay tuertos, cojos mancos, con las caras partidas o tajeadas. Las mujeres se cubren con mantones obscuros y llevan esponjadas faldas o enaguas que les dan aspecto campanudo. Después de estar dos días en Cáceres partí a Trujillo en el automóvil público. A las diez de la mañana llegué a la fonda de Felipe Rosano. En la tarde cambié mi maleta a una casa de huéspedes que me pareció más típica, en la ciudad vieja y en la calle de García de Paredes. Es éste el nombre de un espadachín de otros siglos, dotado de fuerzas enormes, que mató a muchos en duelo, llamado por eso el **Sansón de Extremadura**; mataba un buey de un puñetazo; en Soria tomó a cuatro chulos que se burlaban de él y los lanzó por el aire; después los quemó en una hoguera, lo mismo que a dos pelunduscas que iban con ellos. El extremeño está contento de las hazañas de García de Paredes, antepasado del matón en el mejor sentido de esta palabra. García de Paredes era de Trujillo y nació en 1466. Los religiosos le dieron sepultura en la iglesia de Santa María, la Mayor, y las mujeres embarazadas de Trujillo rezan en su tumba. Es héroe nacional después de Francisco Pizarro, su contemporáneo, conquistador del Perú, analfabeto y cuidador de puercos en su niñez, a quien los trujillanos actuales dan seriamente el nombre de marqués y le atribuyen para lugar de su nacimiento un palacio llamado Casa de Pizarro, en la Plaza Mayor.

La fonda o casa de huéspedes que yo escogí tenía fachada de piedra con escudo deteriorado, en el que sobrevivían un puño y un penacho. El portalón mostraba primero un parador de carros y una escalera de piedra, ancha y cómoda, para llegar al piso principal donde estaba mi habitación con vistas a las afueras. El dueño, don Cristóbal de Pacheco, hombre derecho, de elevada estatura y como de cincuenta años, me observó de manera inquisidora antes de aceptarme como huésped. Le dije que era comerciante viajero de paso para América. No dejó por eso de observar de manera desconfiada mi maleta y sus letreros de hoteles. Don Cristóbal hablaba poco, su voz era cavernosa y sus ademanes pomposos; usaba bigote y pera, lo cual le daba un aire marcial. Su mujer, bastante más joven, tenía un tipo que interesaba a primera vista. Nunca he visto una española que hablara con más gracia. Andaba de manera ondulante y lenta; sus ojos eran negros y no se la podía mirar de frente sin sentir algo muy extraño, como el temor de caer en un abismo; parecía princesa mora y hablaba con lentitud voluptuosa. Holgaba en permanente descanso, y el trabajo de la casa lo hacían dos mujeres, morenas ambas, una vieja y una chica de trece años, que no paraban de cantar. Mi habitación era grande, con alcoba, balcón a la calle, piso de ladrillo, mesa y buena luz. Me costaba ocho pesetas, con desayuno, almuerzo, comida, lavado y zurcido. La comida era substanciosa: huevos, puchero y a veces merluza. Yo alternaba la monotonía de esta comida en una taberna de la plaza, hartándome de cochinillos asados y berenjenas con queso.

Cuando pasaron diez días me llamó la atención el hecho de no haber recibido unas cartas que esperaba de Madrid. En el correo me aseguraron que habían recibido y entregado tres cartas para mí. Las reclamé, y la criada me las entregó. Nada faltaba dentro, pero me pareció que habían sido violadas. Por anteriores experiencias me era posible conocer cuándo las cartas son abiertas por el sistema del vapor y vueltas a cerrar. Escribí otra carta para mí mismo, después de poner un poco de cera de vela adherida dentro. Me la entregaron dos días más tarde. No cabía duda. En la casa de don Cristóbal violaban la correspondencia; el pedazo de cera había fundido con el vapor y formado un círculo de grasa en el papel.

Los huéspedes éramos pocos y comíamos en la sala común. Uno de ellos era viajante de comercio, alicantino, llamado Pedro Ramos.

Cierto día llegué a la casa a la par con el cartero y vi que dejaba dos cartas para Pedro Ramos. Cuando llegó Ramos y preguntó si había cartas para él le dijeron que no había, lo cual me confirmó en mis sospechas: en esa casa violaban la correspondencia. No dije nada, y al día siguiente vi que entregaban las cartas al señor Ramos. Era éste un hombre joven, moreno y de barbas negras; viajaba en telas y conocía los países sudamericanos. El día antes de partir a Cádiz para embarcarse, me llamó amablemente y me dijo en voz baja:

—¿Es usted americano?

—Para servirle.

—¿Quién le recomendó esta casa?

—Nadie.

Se rió y me hizo una seña para salir a la calle. Entramos en una taberna de la ciudad nueva y siguió diciendo:

—Don Cristóbal de Pacheco es un hombre muy extraño. Perdió su puesto en la gobernación de Badajoz y su familia le repudió, a causa...

—¿De las cartas?

—No le entiendo.

Le conté entonces lo que había notado respecto de las cartas, pero el señor Ramos repuso vivamente:

—No, nada de eso. Este hombre abre las cartas porque se siente perseguido y quiere saber si entre sus huéspedes hay espías o policías.

—¿Ha cometido algún delito?

—Ninguno. Sólo que aquí en España hay cosas que la gente no perdona.

—¿No es casado?

—Sí. Es casado.

—A lo mejor su mujer le engaña.

—No, de ninguna manera.

—No será de su clase.

El señor Ramos permaneció callado y se despidió de mí. Esa noche, después de ir al único teatro de Trujillo, llegué algo tarde. Cuando el sereno me habría la puerta le di una peseta y le pregunté:

—¿Sabe usted algo de la esposa de don Cristóbal?

Me miró de mala manera y respondió:

—Tome su peseta y buenas noches.

J. E. B

(Continuará mañana).

La figura del día

La decisión tomada por Mr. Truman, de autorizar la bomba de hidrógeno, le convierte en la figura máxima de la actualidad internacional.

LA ATENCION DE SIEMPRE

Hubo huelga en la Caja de Empleados Públicos y Periodistas.

Ningún imponente la notó.

Máximo Severo

LA INDIA DENTRO DE LA COMMONWEALTH

Por JAMSHED VESUGAR

(Embajador de la India en Argentina)

Es verdad que hoy la India constituye una República, pero también es cierto que somos miembros de la Comunidad de Naciones, y aunque este momento está especialmente destinado a destacar la proclamación de la República, el hecho de continuar dentro de la Comunidad de Naciones es de idéntica significación, de significación aún mayor que la que tenía anteriormente. La India es una República, la India integra la Comunidad de Naciones, y ha aceptado al Rey como símbolo de la libre asociación de las naciones independientes que la componen.

El concepto de la Comunidad de Naciones es un concepto simple, y es precisamente lo simple de su concepto lo que confunde tanto al abogado constitucional como a aquel que demanda libertad. No hay leyes detrás de la Comunidad de Naciones, ni siquiera los formulismos comunes a todos los tratados. Es un acuerdo por libre voluntad de las partes, y que puede terminarse del mismo modo. Se ha tratado de lograr algo que actúe, y bien puede uno explicarse que los abogados se encuentren incómodos con algo que no tiene precedentes, con algo que no puede traducirse en leyes.

El que demanda libertad gusta ver en la Comunidad de Naciones un grupo de fuertes potencias, y gusta acusarlas de designios voraces y de acusar a la India de ser un país subordinado. Acusaciones éstas que carecen de todo fundamento.

La Comunidad de Naciones no es un super-estado, es solamente un medio que permite a las naciones que la integran transitar por los caminos de la paz y de la amistad. El Rey, como símbolo de nuestra libre asociación, puede parecer un lazo muy tenue, pero el más fuerte de los lazos es aquel que menos encadena. No hay subordinación ante el Imperio; para los británicos la Corona, como lo ha señalado Sir John Balfour, al referirse al Juramento de la Coronación, es un ideal de vida, y no un símbolo imperial.

Así como el hombre, las naciones son también gregarias y gustan tener amigos y vivir en comunidades. En algunas partes del mundo esas comunidades se denominan Comunidad de Naciones; en las Américas se llama solidaridad del hemisferio, y aun dentro de ella misma se halla la familia latinoamericana. El principio motor es el mismo, el principio de colaboración azuzado por el deseo de la seguridad colectiva y buscando, como en el caso de los hombres de buena voluntad, no solamente la felicidad de la comunidad colectiva, sino también la de aquellos que no integran la comunidad. El pertenecer a la Comunidad de Naciones no interfiere en la colaboración y amistad con otras naciones ajenas a ella. En la reciente conferencia realizada en Colombo, fué evidente que las discusiones encaradas por la Comunidad de Naciones propendían al bienestar general. En el campo amistoso de la Comunidad de Naciones no hay exclusividad alguna, no se insiste sobre derechos monopolistas.

Dentro del Asia, la República de la India se encuentra en una posición muy curiosa, ya que cualquiera que sea el problema que se presente en Asia, la India tiene que verse involucrada en el mismo. Llevando esta particularidad al terreno del cricket, diría que la India juega tanto para los equipos del Medio Oriente como para los del Sudeste de Asia. La India tiene que ser tomada en consideración con relación a cualquier problema de importancia de nación o naciones asiáticas. Hasta la misma Conferencia Internacional del Islamismo admitió que sin la concurrencia de la India ésta era incompleta. No es mi deseo exagerar, como no lo es tampoco menospreciar.

El mundo ha palpado que a la India no le hace falta fe en sí misma, ni en el futuro del mundo. La cooperación es la base del futuro del mundo, y es solamente esta base la que habrá de beneficiarnos, a nosotros, a la Comunidad de Naciones y al mundo entero.

J. V.

Notas de

ROMANCE No teníamos tema pe cábamos a lo largo d sentarse ante la Un hueco de la columna donde, día el manto de Penélope, a duras interior. Hay siempre que contar cosa curiosa, algo nuevo e inmot tido a una carcajada o encontrar oculto convertido en llanto. Noso antena siquiera para transmitir n grantes inquietudes. Y tropezamos niñitos felices que venían de la muñecos por el sol, y alegres co había puesto la naturaleza. Era pobres, entumecidos en el invier de ellos es eterno; niñitos que al el resplandor de una dulzura que derramaban como si fuera su úni vían de unas vacaciones escolares Colonias Veraniegas, creadas por luntad y por mujeres admirables allá de esto que proclamamos pr No había problema. Los niños fu mar, con más peso de carne y co el espíritu. Y nos recreamos en metedora, porque en ellos está el para que se acaben todos los pr blema vivo, tiene amigos ocultos zos y que los empujan para que n la vía dura y traicionera. Los R Los Leones, la Cruz Roja, toman ponen en ellas la paloma del int merecida recompensa. Los niños mance, la más bella canción, la sorpresa. Que no sean como noso para la comprensión y helados p Todavía estarán, esos que vimos dad no es ilusoria y que la f aferrada al corazón de algunos

LAS ISLAS Y SU ENCANTO Se da la noticia riscal Goering te lago Ranco, nada Los Ciervos. Ve mos de contemplar de cerca las si tarias del lago que los mapuches suerte". En realidad, la isla de L estos animalitos nos miraron co en apretada manada. Pero no h desventura. Ágiles se fugaron de n que no llevábamos ni el más rud del hombre. Son sabios. Y nada i está, también, la isla de Los Indio dio. Se esconden como los ciervos noche. Arman una piragua, bala gos maderos, y se apoderan de un llevan el producto de su "caza" Son más hábiles que los ciervos lago Ranco, y de todos los lagos doras. También tiene una, en la divia, yendo a Corral, un diploma da la casa, linda la posesión inscr Goering? Habría tenido muy buen de que una píldora oportuna le ha como nosotros la gozamos, sin y con el alma puesta en las nube

Cartas al D

DICTADURA Y TOTALITARISMO

Señor Director: Me encuentro entre los aludidos por "VERAX" en su contestación sobre su trabajo del lunes 23, titulado "RELACIONES CON ESPAÑA". Con la venia de usted, amable Director, me permito sintetizar mi refutación a las aseveraciones del "crítico de actualidad internacional":

Dictadura y totalitarismo: Para "Verax", escudándose en la etimología, son dos conceptos distintos, y efectivamente lo son. En lo que no acierta es en su aseveración de que España "no" es Estado "totalitario". "La precisión de los conceptos —dice— no es la característica mental de nuestra generación"... Es posible. Pero "nuestra generación" no puede olvidar lo que Franco, el actual Jefe del Estado español, repetidas veces dijo:

"... la nueva España progresará bajo los principios de un Estado totalitario..." (Declaraciones al "New York World Telegram", el 3 de febrero de 1937).

"Seguirá España la estructura de los regímenes totalitarios como Italia y Alemania (Declaraciones a la prensa española, el 18 de julio de 1937).

"Nada podemos esperar del sistema democrático. En los actuales órdenes políticos no hay más régimen que el totalitario" (Discurso de Franco ante el Consejo Nacional de la Falange, el 18 de julio de 1942).

Podía llenar una página de LA NACION citando declaraciones, discursos, artículos de prensa, etc. Ya es bastante como ejemplo de si España es o no un Estado "totalitario".

Pero para terminar esta posición, refuto y remito a "Verax" al control que el Poder civil de España ejerce sobre la Iglesia (censura de Encíclicas referentes a las Libertades humanas, imposición de inscripciones políticas en los templos, control de Organizaciones de Acción Católica, subvención interesada a los individuos de la Iglesia, etc.), que ha motivado que el Estado "católico" español no haya podido conseguir hasta la fecha firmar un Concordato con Roma... Y en cuanto a sus otros argumentos sobre la "independencia del Poder Judicial" sobre el Ejecutivo y "sobre la defensa de los derechos del individuo y de la familia" (base de la civilización occidental) me alegro mucho de que "Verax" viva (y sus familiares también) en un país como Chile, donde realmente se ejercitan por el individuo y se respetan por el Estado esos derechos humanos. Si estuviera en mi lugar, por ejemplo, no usaría esos argumentos tan poco convincentes (después de aceptar que España es una dictadura) y tan poco gratos. (Si no se respetan en España los derechos de los muertos (como informaba "Ercilla" al publicar orden franquista de borrar inscripciones en idioma vasco en las lápidas mortuorias de los Cementerios), quién piensa en que se respeten los derechos de los individuos!

Respecto a la imposición de la "razón fría sobre el sentimentalismo", que propicia su equivocada posición de admitir a España actual (con prensa única, partido político y sindicato únicos, sin libertad de religión, de pensamiento, represión policial al día, como en Rusia) entre los países agrupados en Europa "en defensa de la civilización occidental", supongo que "Verax" no querrá ser más papista que el Papa. Si los países de Europa, que son los que tendrán que aguantar el chaparrón, no quieren a Franco, quiere decir que esa posición está de acuerdo con la de Acheson, cuando señala que la incorporación de España al Pacto del Atlántico sería más perjudicial que beneficiosa para la causa de la libertad en Europa.

Por último, señor "Verax", las guerras no sólo se ganan con "po-

GRESO MINERO A EN LA SERENA

viembre próximo se efec- n La Serena un Congre- ro que estará patrocina- la Sociedad Nacional de

mité Organizador de es- greso está integrado por bres Oscar Alvarez, Ra- rey, Antonio Schwarze y farcó, quienes están acu- s diversos antecedentes ados con este torneo, en- comunicaciones oficiales a anizaciones estatales y del país.

EN BREVE DESIGNARAN EL NUEVO COMISARIO

En el Ministerio de Economía y Comercio, se nos informó que en el curso de la presente semana, el Gobierno procederá a designar al nuevo Comisario General de Subsistencias y Precios, en reemplazo del General don Walton Ojeda, quién ha sido nombrado Jefe de la Misión Militar de Chile, en Washington y que deberá dirigirse a Estados Unidos el 22 del mes en curso.

Por otra parte, se nos informó que para ocupar dicho cargo sería designado el actual Comisario Departamental, señor Manuel Cabieses Serrano.

Detenido autor del robo de $ 400.000 a la Fuerza Aérea

En la tarde de ayer quedó completamente aclarado el robo perpetrado en una de las oficinas de la Fuerza Aérea de Chile, ocurrido la semana pasada, cuando el teniente-contador señor Sepúlveda, al regresar después de almuerzo, fué sorprendido con la sustración de cerca de $ 400.000, suma que formaba parte de los fondos disponibles para pagar al personal de la Aviación.

Los detectives de la Brigada Móvil, señores Adolfo Arredondo Labarca y Luis Saavedra Vidal, llegaron ayer hasta la oficina del Fiscal, teniente señor Alberto Parodi, que instruye el sumario, y le entregaron la cantidad robada que fué encontrada en poder del suboficial Thais Pallets Desmares.

El autor de este delictuoso hecho que conmovió a las esferas de la Aviación, quedó detenido e incomunicado.

EXTRAÑO HOMICIDIO INVESTIGA POLICIA: FUE EN PROVIDENCIA

La Brigada de Homicidios se encuentra investigando actualmente el extraño homicidio del comerciante señor Oscar Martínez Prado, que fuera hallado en estado agónico en la madrugada de ayer en la esquina de la calle El Vergel con Holanda, en el aristocrático barrio Providencia. El inspector René Vergara y el detective Orlando Corrales, no habían logrado anoche obtener nuevos antecedentes sobre este caso.

La policía supo del homicidio, cuando don César Martínez, hermano del occiso dió cuenta en la tarde de ayer de este hecho. Con personal técnico se trasladaron al sitio del suceso, hallando solamente una mancha de sangre. Supieron que el cadáver presentaba tres heridas cortantes en la cara y otra del tipo contundente, y que sobre el cadáver habían colocado una bicicleta. Al tratar de revisar ésta, encontraron que las posibles huellas habían sido borradas, pues Carabineros levantó el cadáver y se llevó la bicicleta a la Comisaría para ponerla a disposición del tribunal.

El móvil del homicidio no fué el robo, pues el occiso conservaba dinero en su billetera y sus ropas estaban en orden. La policía cree hasta ahora en una posible venganza y ha orientado sus pesquisas en esa dirección.

CORTE VERA CASO DE HOMICIDA CONDENADO A PENA DE 6 AÑOS

El Fiscal de la Corte de Apelaciones, señor Manuel Rivas del Canto, pidió ayer a ese tribunal la confirmación de la sentencia del Juez don Eduardo González, que condena a la pena de 6 años de presidio mayor en su grado mínimo a Arturo Ponce Núñez, tejedor de 28 años, como autor del homicidio de Luis Moya Lizana.

Este hecho de sangre ocurrió la noche del 14 a 15 de marzo de 1948, cuando el occiso fué hallado en estado agónico en el interior de un negocio llamado "El Arbolito", ubicado en Dolores 727. Moya presentaba heridas de arma cortante en el abdómen y dejó de existir tres días después, sin haber mencionado al autor de sus heridas.

Poco después la policía logró capturar a Ponce, quién negó toda culpabilidad, actitud que repitió después ante el Juez. Sin embargo, diligencias judiciales posteriores, permitieron carear al detenido con dos testigos, José Rivadeneira y Carlos Collao, que expresaron que fué Ponce el autor del delito. Ante esta evidencia, el reo debió confesar su delito.

MUCHACHO SE AHOGO EN PISCINA ESCOLAR

Un muchacho de 18 años se ahogó ayer, a las 16 horas, en la Piscina Escolar, mientras se bañaba. La policía estableció que se trataba de Hernán Olivares, domiciliado en Borgoño 310, quien sufrió un ataque cuando nadaba. El cadáver fué enviado al Instituto Médico Legal.

INCENDIO EN FABRICA DE SEDAS MACUL

Daños por valor de $ 30.000.— sufrió anoche la Fábrica de Sedas de la firma Cumsilli Hnos., al declararse un incendio, a las 22.30 horas, provocado por la inflamación de una botella de combustible.

El personal de esta fábrica no estaba en huelga. El fuego fué sofocado por la oportuna intervención de los bomberos de Ñuñoa. La industria afectada está ubicada, en Macúl 1210.

CONSTRUCCION DE AUDITORIOS CON FINES CULTURALES

El Director de los Servicios de Difusión Cultural de la Universidad de Chile, don Aníbal Bascuñán Valdés, al referirse a la suma destinada por el Ministerio de Obras Públicas y Vías de Comunicación para reparación de monumentos nacionales, escribió al Ministro, don Ernesto Merino Segura, sugiriéndole la posibilidad de consultar fondos para la construcción de teatros o auditorios populares al aire libre, para las zonas central y norte, y de pabellones desmontables para el sur del país.

El Ministro señor Merino contestó con fecha de ayer esa nota, indicando que ha dispuesto que el Departamento de Arquitectura, de la Dirección General de Obras Públicas, se ponga de acuerdo con los Servicios de Difusión Cultural, para que se elabore un plan de trabajos en tal sentido, y que tendría base en el presupuesto del presente período anual y en los años posteriores.

El Ministro de Obras agradece al señor Bascuñán la cooperación que ofrece, junto con declarar que el proyecto es de gran importancia, y que las reparticiones a su cargo están dispuestas a colaborar en la campaña de divulgación cultural que la Universidad ha emprendido a través del país.

541 DIAS DE PRISION PARA UN CHOFER EBRIO

La Corte de Apelaciones verá mañana el caso del chofer de taxi Guillermo Ulloa Lobos, de 32 años, detenido el 4 de marzo de 1949, quien fuera condenado a la pena de 541 días de presidio menor y 100 pesos de multa por el Juez señor Rafael Retamal, a raíz de manejar su coche en total estado de ebriedad y ser causante del delito de lesiones a una mujer que lo acompañaba.

Este chofer tiene pésimos antecedentes, pues su prontuario policial arranca de 1927 y tiene numerosas detenciones por diferentes delitos.

El Fiscal solicitó a la Corte la confirmación de la pena de primera instancia contra el chofer mencionado, que se encuentra en libertad bajo fianza.

ESCUELA PROVISORIA DE READAPTACION DE VAGOS SERIA CREADA

El Intendente de Santiago, señor Rafael Pacheco Sty, iniciará en el curso de la próxima semana el estudio de una intensa campaña para poner término a la mendicidad infantil y la vagancia, tarea para la cual la Intendencia cuenta con los recursos que puso a su disposición la Municipalidad, y que ascienden a 4 millones de pesos. Esta suma es insignificante para los fines perseguidos, pero se la empleará en la fase primaria del programa trazado.

LA NACION fué informada de que este plan se realizará en forma sincronizada, con las comisiones de alfabetización, que dependen también de la autoridad provincial, de manera de que los objetivos que se logren sean más eficaces.

Entre las medidas que se consultan, cabe destacar la habilitación de un recinto militar para la radicación de los vagos, y la creación de una escuela de readaptación provisoria, materia acerca de la cual conversará el señor Pacheco detenidamente con el Ministro de Educación, señor Armando Mallet.

Esta escuela contaría con talleres, biblioteca, salas de entretenimientos y todos los elementos técnicos para obtener la rehabilitación por el trabajo de los vagos y mendigos, que constituyen en la capital una verdadera plaga social, de hondas raíces.

Reparaciones necesita ferrocarril de Copiapó a Caldera, urgentemente

La Empresa de los Ferrocarriles del Estado y la de la Fundición Nacional de Paipote han estudiado la necesidad de reparar algunos sectores del Ferrocarril de Copiapó a Caldera con el objeto de dar salida al producto elaborado de esa usina y han concordado en que es imprescindible reconstruir una sección ferroviaria hasta el punto denominado Toledo, por la cual no podría hacerse el tráfico pesado y continuo de la carga. Esta situación fué señalada ayer por el Director General de Obras Públicas, don Oscar Tenham al Ministro don Ernesto Merino Segura, quien le manifestó que este asunto fué oportunamente estudiado por una Comisión de técnicos del Departamento de Ferrocarriles que proyectó el mejoramiento de la vía.

Se confeccionó un presupuesto por un valor de $ 44.608.184.66 moneda corriente, incluyendo el material de acero por valor de $ 29.023.414.66 con dólar a $ 31.10.

La variante de la calle Carrera, en Copiapó, que sería el complemento de la obra señalada, fué estudiada en forma definitiva. Tiene una longitud de 3 kilómetros y su costo global sería de $ 2.239.859.75 incluyendo material de acero por valor de $ 1.287.120.16.

La cuantía de la inversión señalada, para la Sección Caldera-Toledo, indica que podrá afrontarse solamente con algún financiamiento especial, fuera del presupuesto del Departamento.

NIÑOS BUSCAN SALUD EN EL SAN CRISTOBAL

Elevándose trescientos metros sobre la capital, lentamente llevados por los dos únicos vagones del ferrocarril que une a Santiago con la cumbre del San Cristóbal, 20 niños buscaron ayer el aire vivificante de la altura, para defender sus bronquios de la tos convulsiva, mientras cien familias realizaban el mismo itinerario en un habitual paseo que ha transformado el pintoresco cerro en un lugar ideal para el veraneo "económico". El reloj-contador que registra matemáticamente cada pasajero que sube al Zoo o a la Virgen, indicó un total de trescientas personas en 24 viajes consecutivos, hasta las 18.30 horas. "Es la cuarta vez que traigo a mi guagua, y ya está sana", dijo a LA NACION, dibujando una sonrisa de satisfacción, la señora Ana de García, quien descendía en el carro número 2 con el menor de sus hijos, Enrique, de 4 años, atacado de una violenta coqueluche desde mediados de enero.

Los médicos pediatras estiman, sin embargo, que la creencia popular de que la tos ferina puede ser curada a gran altura, es un error, y que no obedece sino a una sugestión colectiva. Agregan que se han abandonado las experiencias de hacer volar a los niños afectados por ese mal en avión, debido a que no se obtuvieron resultados positivos en los cambios de presión atmosférica.

EL FUNICULAR Y EL TURISMO

El funicular ha sido reforzado al iniciar la temporada veraniega. En un poderoso cable de acero, importado de Inglaterra, de 550 metros de largo, una pulgada tres octavos de espesor y formado por 114 alambres retorcidos en 6 "torrones", descansa ahora la seguridad de las setenta toneladas de peso que lleva cada cuatro minutos hacia la cumbre. Dirigido por un deportista, el ex half derecho del Audax y jugador internacional de la época de oro del fútbol chileno, Félix Corte, el tren cumple una tarea turística y médico-social de vital importancia durante dieciséis horas. Su heterogéneo pasaje está constituido por parejas de enamorados, madres que conducen a sus niños a tomar aire puro, peregrinos que llegan hasta la Virgen con flores y "mandas", y turistas extranjeros.

Lo vimos bajar, al atardecer con tres marinos de la Escuela de Máquinas de la Armada: dos sargentos, Manuel Valencia y Ernesto Meza, y dos hombres de tropa, Carlos López y Luis Luna. Cuando descendía, una viejecita llamada María, que vende chocolates en la terraza, se arriesgaba por la escalinata de 1.016 peldaños —la más larga de Chile— que baja paralela a la vía férrea. La maravillosa vista panorámica que ofrece Santiago desde su plataforma, arrancó exclamaciones de asombro a un visitante, Jorge Kuhn, alemán inmigrante, quien nos dijo "Es un espectáculo impresionante". Julio Majluf, que quedó sin trabajo el lunes, viajaba acompañado de su esposa Rosario Farías y de sus dos hijos. "La atmósfera de la ciudad está infestada, siempre que puedo los traigo en procura de salud" afirmó al abandonar el vagón del Funicular. Junto a ellos una joven estudiante, Elena Jerez, de 17 años, que repite su examen de Química en marzo, y dos enamorados, que no quisieron revelar sus nombres.

En dos minutos, el romboide de acero vació su carga humana en el plano inclinado del andén, para repletarse nuevamente, en su cambiante itinerario rumbo a la cumbre.

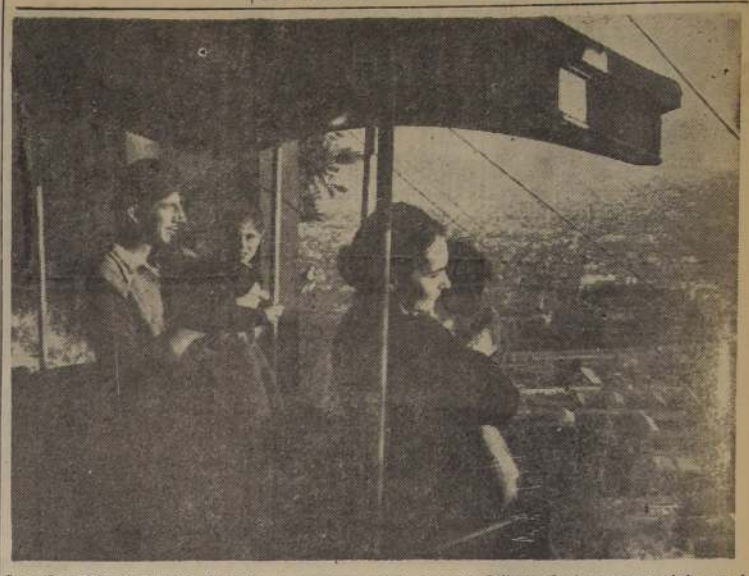

La señora Rosario Farías, llevando en sus brazos a la pequeña Liliana, de tres meses, viaja en el Funicular, de regreso de la Virgen. La acompaña su esposo, Julio Majluf, junto a Julito Majluf, de tres años.

No se creará oficina municipal de turismo

Tenemos conocimiento de que el Alcalde de Santiago, señor Valdés Morandé, tendría el propósito de no llevar a la práctica el proyecto estudiado en el seno de una de las comisiones de la Municipalidad, en orden a crear una Oficina de Informaciones y Turismo.

Es de opinión el jefe comunal que, siendo la Corporación de Fomento de la Producción, la entidad que tomará a su cargo la planificación y organización del turismo en el país, y existiendo un proyecto del Ejecutivo para crear la Corporación Nacional de Turismo, no sería procedente establecer una dualidad de funciones en esta materia, como sería un organismo municipal especializado. Por otra parte, se ha considerado que la difícil situación presupuestaria del Municipio, no aconsejaría la creación de un nuevo departamento.

AYUDA ECONOMICA A 8 HERMANAS QUE HACEN CHAMANTOS

El Ministro Secretario General de Gobierno, don Darío Poblete Núñez, atendió ayer la Audiencia Popular, en la Moneda. El señor Poblete resolvió favorablemente para los peticionarios diversos asuntos de carácter particular, como solicitudes de casas, trabajo y gestiones administrativas.

La más interesante de las audiencias fué la de las ocho hermanas Navarrete: María, Julia Mercedes, Rosa, Hortensia, Carmen, Teresa y María, que solicitaron ayuda para su pequeña industria de tejedurías de chamantos, fajas, esteras y cinturones de colores. Como demostración de su trabajo, mostraron al Ministro dos preciosos chamantos, de impecable factura. El señor Poblete se interesó por este caso y solicitó del representante de la Caja de Ahorros que concurre a las audiencias, que obtenga para las hermanas Navarrete un crédito controlado. Además las recomendó a la Caja de la Habitación, para que se les proporcione una casa en la Población Las Lilas.

MATRICULA EN LA ESCUELA MEDICINA

Hasta el 20 del presente se recibirán las solicitudes de los candidatos a Primer Año de Medicina de la Escuela de la Universidad de Chile. El examen de selección se efectuará el 1.o de marzo y sólo entrarán los postulantes que hayan rendido su bachillerato en biología. Las clases comenzarán el 13 de marzo.

CHILENOS BECADOS POR LAS NACIONES UNIDAS

Informaciones de Lake Success revelan que de 28 becas otorgadas por las Naciones Unidas durante el año que acaba de terminar, 26 fueron concedidas a estudiantes procedentes de países de América Latina, incluyendo a Chile. Estas becas son las que corresponden a estudios económicos.

Con referencia a los becados en Chile, figuran en este conjunto desde luego, los siguientes: Luis Barahona, Director General Asistente de Agricultura, quien estudia la industria de la betarraga; Héctor Cangulhel, Ingeniero Químico, que estudiará hornos de fundición de metales con la Bethlehem Steel Corporation y la United Iron and Steel Corporation; Mario Cornejo Merino, Profesor de Agronomía de la Universidad de Chile, quien estudiará la industria lechera; René Moncayo, de la Oficina de Impuestos Internos, quien estudiará métodos fiscales en la Oficina de Presupuestos de los Estados Unidos y el Departamento Fiscal de las mismas Naciones Unidas.

Se consideraron 126 candidatos procedentes de 26 países al hacer esta selección. Estas becas forman parte del programa de asistencia técnica propiciado por la NU.

MALETA EXTRAVIADA

El señor Oscar Poblete Ramos, domiciliado en calle Javiera Salas N.o 4031, nos encarga informar que dará buena gratificación a la persona que dé noticias o devuelva una maleta de color café de regulares dimensiones, olvidada el 16 de enero, en el tren N.o 13, que va a Talca. La maleta contiene algunos documentos, un carnet y una libreta de la Caja Nacional de Ahorros, a nombre de Griselda Cruzat.

FABRICAS TEXTILES CAMPOLICAN-CHIGUAYANTE

CHIGUAYANTE
LAS TELAS QUE SIGNIFICAN CALIDAD SUPERIOR

N PANAMA, tela de gran consistencia, para in- nidad de aplicaciones, delantales, camisas, jar- neras, ancho 85 centímetros, el me- o .. .. $ 24.60
IRO ESCOCES, para vestidos y delantales exce- nte calidad, colores garantizados, an- o 80 centímetros, el metro .. .. $ 24.80
ELINAS para camisas, en rica calidad, en listas nas y regulares, sobre fondo blanco de color, ancho 85 ctms., el metro $ 33.—
ON BLANCO, especial para delantales, camisas otras aplicaciones. Ancho 75 centí- eiros el metro .. .. $ 23.—
UELINA estampada, dibujos juveniles, especiales ra vestiditos y delantales de niñitas, olores firmes, ancho 80 ctms., el mt. $ 34.60
HAGA SUS PEDIDOS CONTRA REEMBOLSO A CASILLA 3224 SANTIAGO

A CASA QUE VENDE MAS Y MAS BARATO EN CHILE
CASA GARCIA
MEDA esq. AVENIDA ESPAÑA. Reembolsos: Casilla 3224.

Bronquios silbantes.
Le silban los bronquios, respira Ud. con dificultad y la tos, pertinaz, le deja el organismo agotado, con las continuas sacudidas... No vacile: tome SIROPECTYL. Es un remedio de probada eficacia.
Le calmará la tos, le ayudará a descongestionar los bronquios y le facilitará la respiración. Desde las primeras cucharaditas se hallará Ud. aliviado.
Siropectyl M.R.
ablecimientos Chilenos Coltière Ltda. SANTIAGO
a base de sulfoguayacolato de potasio y codeina.

Camisas MATCH M.R.
Con cuellos DUROMATCH
Trubenizados (PAT. 8486)
EL CUELLO BLANDO DE ASPECTO DURO
Exija a su proveedor camisas MATCH: si no es camisa MATCH, no tiene el legítimo cuello DUROMATCH trubenizado.
Escuche el programa "Recuerda Ud.", por C. B. 93, a las 10 de la noche, los lunes, miércoles y viernes

LLEGARON OTRA VEZ...

ENTREGA INMEDIATA
DESDE $ 8.000.-
VENTAS AL CONTADO Y A PLAZO
RCA VICTOR
DISTRIBUIDORES
ENRIQUE PALMA Y CIA.
AV. B. O'HIGGINS 2981 · FONO 92661 · STGO.

DIPUTADO DON ALEJANDRO VIVANCO gestionó personalmente la destinación de los fondos necesarios para reparar el canal del Melado, en la región de Linares, que fuera parcialmente destruido por el último movimiento sísmico. Ese canal riega una extensa zona agrícola que, súbitamente, quedó sin agua y frente al peligro de que se perdieran todas las siembras.

SE RESTABLECERA HOY EL RIEGO DE LA ZONA AGRICOLA DE LINARES

LINARES, 1.o.— Mañana quedarán terminados los trabajos de reparación del canal del Melado, que sufrió un derrumbe de treinta metros a causa del sismo último. Tres cuadrillas de veinte hombres trabajaron durante todo el día de hoy para dar remate a una canoa provisoria que permita restablecer el riego de una zona esencialmente agrícola que con la inutilización del canal, afrontaba un grave problema.

Los productores están reconocidos de las gestiones llevadas a cabo por el Ministro de Vías y Obras, don Ernesto Merino y el diputado don Alejandro Vivanco a fin de remediar la situación planteada que importaba serios perjuicios a la agricultura local y, consecuentemente, la pérdida de miles de pesos.— (BELMAR, corresponsal).

Fallecimiento de don Francisco Conde, causa hondo pesar en Pelequén

PELEQUEN, 1.o — Gran sentimiento de pesar ha causado en esta localidad el fallecimiento de don Francisco Conde Arena, vinculado a respetables familias del pueblo.

En la parroquia se ofició una misa por el eterno descanso de su alma.

DOÑA LAURA SOTTO ALVAREZ

Víctima de un ataque cardíaco, dejó de existir la señorita Laura Sotto Alvarez. Sus restos fueron sepultados en el Cementerio de Pelequén. Su fallecimiento enluta a conocidas familias de este lugar.

VIDA SOCIAL

De Santiago, la señorita Teresa Cardemil, las hermanas Marmolejo Donoso, y el señor Armando Contreras.

—A Rancagua don Esteban Llaneza.

—De Lontué don Avelino Llaneza y sobrino.

—De Puente Alto, don Oscar Delegado Castro y familia.

—De paso por este pueblo, don Victoriano Sedano.—(LEOVALDO DELEGADO, Corresponsal).

CAMPAMENTO DE VERANO PARA ESTUDIANTES SE HARA EN CURACAUTIN

CURACAUTIN, 1.o— Un Campamento de Verano para alumnas del Liceo de Niñas de Temuco, se proyecta construir en un hermoso paraje cercano a las termas de Tolhuaca, a orillas de la laguna Malleco.

Autora de este proyecto es la Directora del Liceo de Niñas de Temuco, señorita Yolanda Romero, quien hace poco visitó ese rincón de cordillera, en compañía del Arquitecto señor Germán Rochna y de la Inspectora de ese mismo plantel educacional, señorita Lidia Lucero, para recoger algunos antecedentes que facilitaran la pronta iniciación de los trabajos.

Las autoridades de nuestra ciudad, la firma Mosso y vecinos caracterizados, ofrecieron a la señorita Romero la colaboración necesaria para facilitar la realización de tan bella idea.— (ARANEDA, Corresponsal).

MISTERIOSO CRIMEN ESTA INVESTIGANDO POLICIA DE CURICO

CURICO, 1.o.— La policía se encuentra investigando un misterioso hecho criminal que costó la vida a don Vidal Canales Osorio.

Alrededor de la medianoche un desconocido que huyó agredió sin causa justificada al señor Canales, lanzándole una puñalada que le tocó en pleno corazón ocasionándole la muerte instantánea. El hecho ocurrió en la calle Yungay esquina de Freire. — (El corresponsal).

EXCELENTE ES LA LABOR QUE REALIZA ACADEMIA MERCANTIL DE VALLENAR

VALLENAR, 1.o. — Ante una comisión técnica compuesta por funcionarios de Impuestos Internos, profesores y contadores de la localidad, rindieron sus exámenes los alumnos de la Academia Mercantil de Vallenar, organismo educacional que dirige el distinguido educacionista, don Manuel Cortés Olivares. El alumnado que rindió sus pruebas perteneció a diversos puntos del valle del Huasco, en especial de las localidades de Huasco, Vallenar y Freirina, y la comisión examinadora felicitó al señor Director por el grado de preparación que revelaron los estudiantes. Después de los exámenes, se efectuó un banquete con asistencia de las autoridades, en el Club Social. Al día siguiente, se presentó una exposición de trabajos y se realizó un acto literario-musical en el salón de conferencias de la Escuela N.o 1, procediéndose a hacer la entrega de los diplomas. Esta ceremonia revistió especiales características, ya que se efectuó con toda solemnidad, encargándose los padres de los alumnos de hacer entrega de los certificados a sus hijos. Al acto literario cooperaron distinguidos elementos artísticos de Vallenar.

Cabe destacar la plausible labor social y educadora que desarrolla el señor Cortés Olivares, quien desde hace once años proporciona a las actividades del comercio a grupos de jóvenes sólidamente preparados para la lucha por la vida.— (BERNALES, corresponsal).

LA OPOSICION DE UN PROPIETARIO IMPIDE CONSTRUIR VARIANTE

CAUQUENES, 1.o. — La necesidad de dotar al Departamento de Caminos de los fondos necesarios para pagar las expropiaciones de los terrenos de la variante efectuada en el antiguo camino de Chanco a Constitución, la cual nace del primero de estos pueblos juntándose con el antiguo camino a dicho balneario a la altura de las Vegas de Reloca, se ha hecho sentir con mayor peso en esta época de verano. Tanto los habitantes de esa región como los turistas, en especial, deben hacer uso del antiguo y peor camino, y no de la variante, debido a que la sucesión de don Baldomero Cortés, único caso entre los numerosos propietarios, se niega a entregar la faja de terreno que le tomara esta variante si antes no se le paga su valor. La actitud de los herederos de esta sucesión ha dado margen a duras críticas.

Los vecinos solicitarán, por intermedio de los parlamentarios de esta zona, que se destine, al menos, el dinero para cancelar la expropiación a la sucesión de don Baldomero Cortés, ya que así podría darse término a esta variante de 9 kilómetros más o menos, que ya el Departamento de Caminos tiene apta para el tránsito.

FIESTA DE CANDELARIA

Con gran pompa celebrará Chanco, la fiesta de Candelaria, Patrona de dicha ciudad, el día 2 de febrero.

La milagrosa imagen, que se venera en la Iglesia de Chanco, tiene en la región y muchos puntos del país, incontables devotos que en este día llegan donde ella en peregrinación a pagarle una manda o a solicitarle una gracia, pues su prestigio de milagrosa crece de día en día.— (ROJAS, Corresponsal).

KERMESSE EFECTUA EL SABADO 4 CUERPO DE BOMBEROS DE S. MIGUEL

SAN MIGUEL, 1.o— El Cuerpo de Bomberos de San Miguel, llevará a efecto el sábado 4 de febrero, a las 21 horas, una kermesse que se desarrollará en los salones de la firma Readi S. A. ubicado en San Nicolás N.o 1027. Esta kermesse estará a cargo del Capitán de la Compañía, señor Mario Salinas D. que tendrá como ayudantes a los señores teniente 2.o Raúl Navarrete, teniente 3.o, Ramiro Carrasco, ayudante 1.o Luis Almaza y ayudante 2.o, Julio Burich.

Este acto social tiene como objeto reunir fondos para renovar gran parte del material de las Compañías. Los voluntarios de esta Compañía están trabajando con gran entusiasmo para que esta kermesse sea todo un éxito.— (José Vera Mardones, corresponsal).

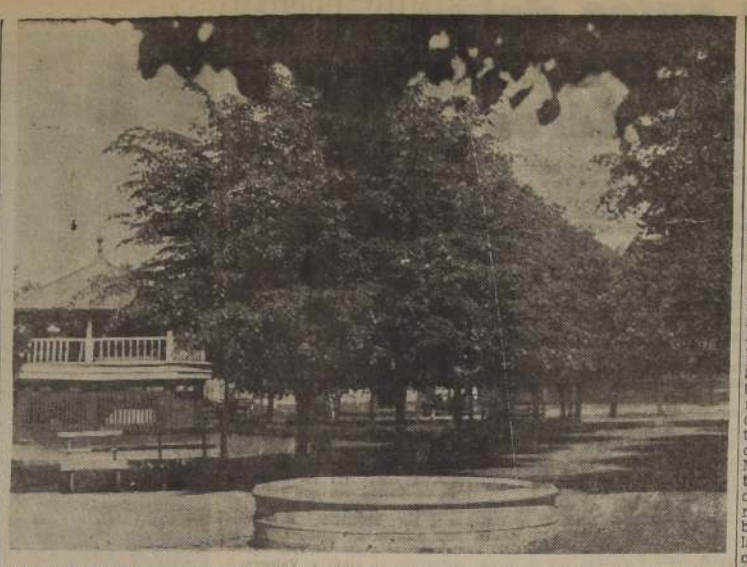

UN PLAN DE HIGIENIZACION efectiva están llevando a cabo las autoridades sanitarias de Loncoche a fin de poner remedio a una serie de problemas que ponen en peligro la salubridad pública. La nota gráfica muestra la plaza de Loncoche.

POR PRIMERA VEZ SE DIERON JUGUETES A NIÑOS DE CHAULINEC

CHAULINEC (Pto. Montt), 1.o— Recientemente se efectuó en esta pequeña localidad el reparto de juguetes que para las alumnas de la Escuela 47 de Niñas de Chaulinec envió especialmente la esposa de S. E. el Presidente de la República, señora Rosa Markmann de González Videla.

Esta es la primera vez que se ha efectuado un reparto de juguetes en esta localidad. Las alumnas que se encontraban en vacaciones tuvieron la más agradable sorpresa al conocer el objeto de la citación que se es había hecho, y agradecieron vivamente este gesto de a Primera Dama de la nación.— (El corrsponsal).

SORTEO DE UN TORITO HOLANDES SE EFECTUA HOY DIA EN RANCAGUA

RANCAGUA, 1.o.— Mañana se efectuará en el local de Inspección Provincial de Educación, ubicada en la calle Germán Riesco 266, el sorteo de un torito holandés que, con fines de beneficencia, organizó la Asociación Protectora de Menores de Rancagua.

Este sorteo tendrá lugar a las 11 horas, y lo presenciará, como Ministro de Fe, don Manuel Gálvez, en la imposibilidad legal de que lo hagan los notarios. — (JUAN B. CARDENAS, corresponsal).

MAGNIFICA TAREA HA CUMPLIDO UN JEFE DE CAMINOS EN S. JAVIER

SAN JAVIER, 1.o— El Jefe de la Oficina de Caminos del Departamento de Loncomilla, don José Urizar, ha finiquitado con éxito las gestiones que iniciara hace algún tiempo a fin de que las economías hechas por su oficina fueran invertidas en un predio urbano para concentrar allí todas las oficinas y dependencias del Departamento de Caminos.

La Dirección General de los servicios acogió la presentación aludida y compró un amplio terreno, de central ubicación, donde de inmediato se empezó la construcción de un galpón con cuatro sitios destinados a guardar los vehículos y las maquinarias de trabajo de la Oficina de Caminos. Una rampla habilitada especialmente, sirve a los vehículos que requieren reparaciones.

Se levantará también en este terreno un edificio de dos pisos, destinado el primero, a las oficinas y laboratorio, y el segundo a casa habitación del conductor de Obras. De este modo, el señor Urizar da cima a una tenaz y constante labor de bien público. — ESTHER GARCIA, corresponsal.

D. ENRIQUE TRAUTMANN DIRIGE EN ANCUD AL CUERPO DE BOMBEROS

ANCUD, 1.o. — El señor Enrique Trautmann Sahmauck ha sido elegido Primer Comandante del Cuerpo de Bomberos de Ancud, por haber sido aceptada la renuncia que a ese cargo presentó don Federico Muke.

Asimismo, se nombró Superintendente de ese cuerpo de voluntarios a don Arnoldo Wolf.— (El corresponsal).

LA LUZ ELECTRICA DE PELEQUEN AUN NO ES INSTALADA

PELEQUEN, 1.o. — Hace tiempo que el Alcalde de Malloa firmó contrato con la Compañía de Electricidad para que se hicieran las instalaciones de alumbrado público y domiciliario en Pelequén Viejo, Cantarrana, Salsipuedes, Puntilla y otros lugares. No obstante, hasta la fecha no hay indicio de que exista el propósito de cumplir lo convenido.

La aspiración de os vecinos es que los trabajos de instalación comiencen cuanto antes a fin de que puedan tener luz eléctrica para el invierno próximo.—(LEOVALDO DELEGADO, corresponsal).

PELIGROSO MALEANTE FUE DETENIDO POR LA POLICIA DE PELEQUEN

PELEQUEN, 1.o.— Pese al escaso personal de que dispone el Cuerpo de Carabineros en este pueblo, los actuales servidores se dan tiempo para mantener una permanente vigilancia de un sector de suyo extenso y, lo que es más batir a los delincuentes que merodean por los contornos, reduciéndolos a prisión.

Recientemente, el Jefe del Retén, don Juan Barrera Quezada y el carabinero Sergio Abarca Jerez aprehendieron al tristemente célebre atracador nocturno Segundo Hernández Sandoval, hombre resuelto y muy temido en Limahue y Hacienda San Alberto.—(LEOVALDO DELEGADO, corresponsal).

CASA DE SOCORROS SE ESTABLECERIA AHORA EN YUMBEL

YUMBEL (Concepción), 1.o — La Beneficencia se encuentra estudiando la posibilidad de dotar a esta ciudad de una Casa de Socorros, que constaría de tres salas amplias, de hombres y mujeres, una maternidad, un policlínico y dependencia secundarias.

Esta Casa de Socorros sería construida en los terrenos del antiguo Hospital.—(EL CORRESPONSAL).

CRIMEN A BORDO DEL "MAGALLANES" EN PUERTO MONTT

PUERTO MONTT, 1.o. — Una discusión entre tripulantes del vapor "Magallanes", culminó ayer, a las 21 horas en crimen, ocurrido a bordo de ese barco, surto en la bahía de Puerto Montt. La policía a través de sus investigaciones estableció que el tripulante Juan Moragues tuvo un áspero altercado con el fogonero Raúl Ortiz García, que terminó cuando Ortiz golpeó a Moragues, quien cayó escotilla abajo. Azotó su cabeza en los escalones y pese a los cuidados que se le prodigaron, falleció poco después. El fogonero Ortiz fué puesto a disposición del Juzgado del Crimen de esta ciudad.— (El corresponsal).

BOMBEROS DE GRANEROS CELEBRARAN SU SEPTIMO ANIVERSARIO EL DIA 5

GRANEROS, 1.o— La Primera Compañía de Bomberos de esta localidad, activa los preparativos tendientes a celebrar el 7.o aniversario de vida institucional al servicio de la colectividad en general, acto que se efectuará el domingo 5 del mes de febrero próximo, y para ello, ya se tienen preparado un interesante y variado programa de festejos que damos a continuación:

10.30 horas, recepción a las delegaciones de San Fernando, Rancagua y San Francisco del Mostazal.

11.15 horas, izamiento del Pabellón Nacional frente al Cuartel de la Compañía.

11.30 horas, desfile ante las autoridades bomberiles.

11.45 horas, sesión solemne y entrega de premios por años de servicios, constancia y asistencia a los voluntarios, como asimismo de distinciones a los socios cooperadores.

12.30 horas, cocktail en honor de las autoridades, delegaciones visitantes, socios e invitados.

13 horas, almuerzo en el Estadio Chiprodal.

15 horas, competencias deportivas.

18 horas, once campestre.

La mesa directiva de la entidad bomberil granerina que regirá sus destinos por el presente año, se encuentra constituida por los siguientes señores:

Director, Enrique Berríos Saggredo; secretario, Ernesto Ruiz B.; tesorero, Juan Rosental; comandante, Alejandro Ruiz B.; capitán, Pedro Rivera Pizarro; teniente 1.o, Hernán Godoy Hernández; teniente 2.o Daniel Darreño Trujillo; ayudante, Alfonso Berríos Guerrero; maquinista, Francisco Berríos G., y Oscar Baeza Ramírez. (RAFAEL PEREZ C., Corresponsal).

INCENDIO DESTRUYO TOTALMENTE CASAS DE FUNDO MERCEDES

MELIPILLA, 1.o. — A las 16 horas se declaró un violento incendio en los galpones de almacenaje de la Hacienda Las Mercedes, de la Sucesión Brown, que dista unos 36 kilómetros de este pueblo. El fuego destruyó grandes partidas de pasto y paja, herramientas de labranza, las casas de la Hacienda, causando daños que han sido estimados en un millón y medio de pesos. No hay seguros comprometidos.

Concurrieron al lugar del siniestro las dos Compañías de Bomberos de Melipilla, que trabajaron arduamente en la extinción del incendio durante más de cuatro horas.—(ANTONIO CARDENAS, corresponsal).

UN SERVICIO DE GIROS PARA CORREO DE LANCO PIDIERON LOS VECINOS

LANCO, 1.o— Cada día se hace más necesaria la creación del servicio de giros telegráficos y postales en la Oficina de Correos de este pueblo. Son numerosos los vecinos que para remitir dinero a otras ciudades o bien recibirlos de cualquiera parte del territorio, tienen que trasladarse a la vecina localidad de Loncoche, lo que ocasiona molestias y gastos por el concepto de locomoción. Hay que considerar que este pueblo es cabecera de comuna, con más de 5 mil habitantes; cuenta con Caja Nacional de Ahorros y Tesorería, con lo cual cumple con los requisitos exigidos por la ley de correos para crear servicio de giros. Es conveniente entonces convertir pronto en realidad esta sentida aspiración del vecindario.

(EFRAIN PINEDA B., corresponsal).

SEIS URRACAS REGALO CIUDADANO ARGENTINO AL PUEBLO DE VICUÑA

VICUÑA, 1.o— El ex Intendente de la Provincia argentina de San Juan, don Wilfredo Kenney, su hijo dón Indalicio Kenney; el señor Alberto Maradona, su esposa la señora María Obdulia Castro de Maradona, estuvieron de visita en Vicuña. Los atraía el recuerdo de la honda amistad que lo uniera a don Juan B. Barraza Alfaro, en aquella época en que fuera desterrado por razones políticas.

El señor Kenney obsequió seis "urracas", verdaderas policías de los sembrados, y que son estimadas como auxiliares indispensables del agricultor.

Hubo con este motivo un acto muy significativo en el cual estuvieron presentes el Gobernador, señor Cortés Pizarro; el Alcalde; el Capitán de Carabineros, señor Casanueva; el Cura párroco, señor Alvarez; vecinos, y el corresponsal de LA NACION.

En el Club Social, don Raúl Estay y su esposa, doña Isolina Barraza de Estay, ofrecieron un champañazo en honor de los visitantes argentinos.— SERGIO RETAMALES, corresponsal.

SOLUCION PARA VARIOS PROBLEMAS DE CAÑETE OBTUVO GOBERNADOR

CAÑETE, 1.o— Regresó de Santiago el Gobernador señor Alberto Pouchucp. Viajó a la capital con el propósito de interesar a los Poderes Públicos en la solución de algunos problemas que afectan a Cañete y que requieren, por lo tanto, urgente solución.

Este corresponsal recogió las primeras declaraciones del Gobernador las que, desde luego, traducen su íntima satisfacción por el buen éxito que coronó sus gestiones.

—"He obtenido —dijo— los fondos necesarios para ampliar el Cuartel de Carabineros y también un aumento de la actual dotación, de tal modo que podremos disponer a corto plazo de un excelente servicio de vigilancia. Conseguí también para Cañete una plaza de Agrimensor, la reposición del alumbrado de las oficinas públicas, muebles para las mismas y para la Gobernación.

Por otra parte, se me hizo la promesa formal de que la cuota para la construcción de caminos que corresponde a esta zona sería aumentada a fin de que puedan llevarse a cabo algunas obras que toda la región reclama desde hace años.

Impuse, asimismo, al Ministro de Agricultura de los graves daños que había ocasionado la sequía a todos los agricultores interesándolo en sus peticiones".— ALFONSO CONCHA, corresponsal.

VARIOS EDIFICIOS PUBLICOS MODERNOS TIENE YA VALLENAR

VALLENAR, 1.o.— Positiva obra de progreso ha desarrollado en esta ciudad la Corporación de Reconstrucción y Auxilios, pues ya están prácticamente terminadas varias construcciones que presentan magnífico golpe de vista, a la vez que contribuyen a dar a la ciudad un aspecto atrayente y moderno. Se encuentran listas dos poblaciones, a las que ya se les retiró los cierres que las circundaban, y le faltan los últimos retoques a los edificios del Matadero, y el Mercado Municipal, edificios que cuentan con toda clase de comodidades. Asimismo, falta la recepción oficial de las tribunas del Estadio Municipal, las que ya el público utilizó con motivo del gran encuentro footballístico que protagonizaron los equipos de la Selección de Vallenar y el club Everton de Viña del Mar. —(BERNALES, corresponsal)

DON SERGIO MUÑOZ PRESIDE EL DEPORTIVO UNION JUVENIL: ACHAO

CHAULINEC, 1.o.—El Club Deportivo Unión Juvenil de Achao designó su nuevo directorio que quedó constituído en la siguiente forma: presidente, don Sergio Muñoz Larrañaga; secretario de actas, don Arturo Márquez Díaz; secretario de correspondencia, don Héctor Quintana Oyarzún; secretario de prensa, don Héctor Villegas, y tesorero, don Germán Barría Pérez; recaudador, don Daniel Ojeda Osorio; director de deportes, don Ramón Barrientos M.; capitán, don Rubén Vera Alvarez; vicecapitán, don Alberto Oyarzún E.; practicante oficial, don Luis Soto R.; guarda útiles, don Ramón Barrientos.—(ANTONIO CARDENAS, corresponsal).

CONDENARON A UN JUEZ POR FALTA A LEY DEL TRANSITO

CONCEPCION, 1.o — Un juez fué condenado a pagar 110 pesos de multa por infracciones en contra del tránsito.

El Juzgado de Policía de Concepción condenó al señor Horacio Iturra Pacheco, Juez de Talcahuano, a pagar una multa de 110 pesos, por infracciones del reglamento del tránsito.

Por su parte el señor Iturra se negó a concurrir al Juzgado de Policía y pagar la multa, alegando que tenía fuero, y que por tanto dicho tribunal no tenía atribuciones para sancionarlo.— (EL CORRESPONSAL).

SE ESTA CONSIDERANDO EL CONFLICTO DE LOS OBREROS ESTIBADORES

TALCAHUANO, 1.o— En la Cámara Marítima y Portuaria de Chile, con sede en Valparaíso, han continuado desarrollándose las conversaciones directas sobre el diferendo de los obreros estibadores del puerto de Talcahuano. Una delegación fué especialmente a Valparaíso para tratar estos problemas en forma directa. Aún cuando se han realizado buenos progresos hacia el entendimiento armónico entre las partes y a que se han logrado subsanar múltiples diferencias, todavía quedan pendientes algunos puntos.

El punto de mayor importancia y que ha sido el eje sobre el cual se mantiene el diferendo, se refiere al porcentaje de reajustes de jornales, cuyo arreglo significaría la solución completa de este conflicto. Es probable que en la reunión a efectuarse mañana, quede totalmente resuelto este conflicto.— (EL CORRESPONSAL).

COLABORACION PIDE LA COMISION DEL CUARTO CENTENARIO PENQUISTA

CONCEPCION, 1.o— El siguiente es el texto de la declaración de principios aprobada por la Comisión Pro Cuarto Centenario, que preside el Intendente de Concepción, don Jorge Rivera Parga:

"1.o— La celebración del Cuarto Centenario de la ciudad de Concepción, es un acto de honda significación histórica y cultural.

2.o— Por este motivo, y para realizar sus funciones, la comisión reclama la colaboración espontánea, patriótica y desinteresada de todas las personas naturales o jurídicas, y de las organizaciones sociales que digan relación con Concepción, y espera encontrar en ellas el concurso necesario para exhibir al país el progreso material y cultural de la ciudad y de la región, a través del programa de actos conmemorativos que se ha elaborado, y su participación, que debe considerarse inexcusable envuelve un compromiso de honor para la ciudadanía.

3.o— La comisión cree necesario declarar expresamente que ninguna de sus miembros recibirá remuneración alguna por su desempeño".— (EL CORRESPONSAL).

MINISTRO DE OBRAS PUBLICAS, don Ernesto Merino Segura, cuya intervención fué decisiva en la solución del problema de riego que afectaba a los agricultores de la región de Linares.

DON LEONIDAS MEZA, ANTIGUO VECINO DE EL MONTE, FALLECIO

EL MONTE, 1.o.— Falleció el señor Leonidas Meza Arias, a la edad de 79 años, víctima de un ataque cardíaco. Era un antiguo vecino de esta localidad, vinculado a respetables familias.

Sus funerales dieron margen a una sentida demostración de duelo. Formaron en el cortejo los más distinguidos vecinos de El Monte. — (ALBERTO MELA, corresponsal).

JUEZ DE POLICIA LOCAL ADOPTO GRAVE DECISION EN CONTRA DE REGIDOR

CONCEPCION, 1.o—El juez de policía local, don Jorge Merino, ordenó sacar con un carabinero, al regidor de Concepción, don Juan Bautista Méndez, como consecuencias que este edil, según manifestó el señor Merino, le había faltado el respeto que merecía su investidura de juez.

El caso ha producido revuelo en esta ciudad, y se cree que en la próxima sesión municipal el señor Méndez, dará cuenta de este hecho a su corporación.— (EL CORRESPONSAL).

EXISTE PROYECTO DE PAVIMENTAR EL CAMINO AL VOLCAN

SAN JOSE DE MAIPO, 1.o— Se estudió el financiamiento de la pavimentación del camino a El Volcán. El Ministro de Obras Públicas ofreció patrocinar un proyecto de ley a base de una contribución adicional de uno por mil a las comunas de La Florida, Puente Alto y San José de Maipo, que serían las que se beneficiarían con el camino. El Ministerio adelantaría los fondos para la iniciación de los trabajos, siempre que en las comunas mencionadas aceptaran esta contribución especial.

El Alcalde, Dr. Esbir, llamará a un Cabildo abierto, al cual asistirá el propio Ministro y los parlamentarios del distrito, para cerciorarse personalmente que los habitantes de la comuna en general aceptaran de buen agrado esta contribución que reportará la pavimentación definitiva del camino Santiago a El Volcán.

El Alcalde, Dr. Esbir, se entrevistó con el Director General de Pavimentación, don Carlos Conejeros, y obtuvo se consultarán los fondos en presupuesto de 1950, para continuar el plan de pavimentación del vecino pueblo de San Alfonso y la aceleración de estos trabajos, que se efectúan a un ritmo muy lento.— (PADILLA, corresponsal).

CIEN MIL PESOS PARA REPARAR UN EDIFICIO PUBLICO DE MULCHEN

MULCHEN, 1.o— El Gobernador del Departamento, don Edmundo Morel Rossel, ha obtenido la suma de cien mil pesos, para llevar a cabo las reparaciones del edificio que ocupan la Gobernación y otras oficinas públicas y que sufrieran daños de cierta consideración durante los últimos movimientos sísmicos registrados en la zona.

Estas reparaciones están a cargo del constructor señor Manuel Morales, distinguido profesional que reside en la vecina ciudad de Angol.

VIAJEROS

De Carahue, el funcionario de Impuestos Internos, señor Guillermo Baeza Pincheira. Viajó hasta su fundo para inspeccionar los trabajos de cosecha.

4 NUEV PARALIS HOY EN

CONCE Cuatro parálisis denuncia Sanitaria Concepci Tres ubicados otro en niéndose pitalizaci enfermos 42 el nú sos pres 1.o de e año. De registrado nes y 18 dos de RRESPON

LA U. C. CARGO MAULINA

CONSTIT benepláci esta ciudad Universidad intermedio ción, tendr desarrollo las tradi Maulinas", probablem rán en la dida entre brero próxi Aunque cionado el vo, se sabe entre los "Noches peonato de baile flotan fútbol, cam iluminación Isla Orrego automóviles natación, e JEFE DE B VIVE Después los Viveros co y Const Santiago el señor José gioso funci vicios del rras y Colo RRASCO S sal).

CONCEPC CON SE TELEFONO

CONCEPC justicia actu te en el sum truye por in la Ley de Def cracia, motiva ga ilegal de lefónicos, ord preventiva de en la Cárcel señoritas Leo Cristina San Bazo en la C de Mujeres d Todos los de pleados de la teléfonos de C El Ministro Apelaciones, d Miranda, orde ner en libert pleados que nidos, dos e mañana, y do presente sema Entretanto lefónicos fun malmente, ate sonal especia tado y soldado mientos de Ing ricó y Gulas de marinos del Ap Según inform ta Comisaría de Concepción 69 empleados de Teléfonos se mantienen SITUACION CURICO, 1.o estacionario d huelga de la Teléfonos, en Curicó. Los dirigente tados por el riante, don para prestar Se presentaron ha dado orden tra ellos. En ese sum te, de acuerdo Defensa de la Fiscal de la ciones de Hermosilla Le Entretanto lefónicos con atendidos pa Regimiento Militares. ORDEN DE A TRA 24 DI TA TALCA, 1.o de la Corte don Octavio ha dado orde contra 24 emp cina local de Teléfonos de presentaron a oportunamente la substanciac rio que sigue de la Ley de Democracia, es la huelga llegó presa de utilid

BLANCO 1161 VALPARAISO TELEFONO 4427

) TONELADAS DE RAS CHILENAS N A Bs. AIRES

desde nuestro puerto con San Antonio, Talcahuano y el vapor nacional "Arica", nte a los registros de la Chilena de Navegación Ina, con el objeto de embar- el primer puerto nombrado rtante partida de cereales y de cobre, continuando des- Talcahuano y Corral.

rral deberá recibir un im- cargamento de maderas chi- nalistente en mil quinientas que conducirá a Buenos vapor "Arica" hará escala Arenas en su viaje al

SPORTE "ANGAMOS" NUA EN ANGA ROA

uentra fondeado en la bahía Roa, en la Isla de Pascua, jueves 26 de enero, el trans- ngamos" de la Armada Na- ue fué a esa lejana posesión fletado por la firma conce- de esa isla, para llevar vi- elementos y traer al Conti- n su viaje de regreso, los de esa isla.

vezas comisiones de funcio- ue fueron hasta Pascua, se an cumpliendo con la mi- se les confiara. El regreso amos" se hará a fines de la semana.

ACORAZADO "LATORRE" VENDRA A VALPARAISO A PRINCIPIOS DE MARZO

El acorazado "Almirante Latorre", barco insignia de la Escuadra Activa, se reincorporará al servicio a fines del presente mes, cuando las reparaciones que se le están ejecutando en el Puerto Militar de Talcahuano sean terminadas. En los primeros días del próximo mes de marzo llegará a Valparaíso, reincorporado ya como barco insignia y en donde se concentrarán todas las unidades, bajo el mando del contraalmirante don Alejandro Gallegos, para iniciar un nuevo período de instrucción de las tripulaciones del actual contingente naval.

En la visita que el Comandante en Jefe de la Armada, vicealmirante don Carlos Torres Hevia practicó al Puerto Militar, se impuso del estado actual de los trabajos de reparaciones que se le ejecutan, los que continúan con ritmo acelerado.

GOBERNADOR MARITIMO REASUMIO SU CARGO

El Gobernador Marítimo de Valparaíso, capitán de navío don Raúl Aranedbia, reasumió su cargo el lunes último, después de haber hecho uso de su licencia anual. Fué durante el tiempo de su ausencia reemplazado por el Sub Director del Litoral y de la Marina Mercante, comandante don Raúl Merino.

Espectáculos de hoy

AVENIDA (5184).— El hijo de la calle, La maltratada y Monsieur Vedoux.
CONDELL (2027).— Lustrabotas y Marineros de agua dulce.
COLON (2949).— El arrabal.
IRIS (2432).— Raíces de pasión.
MUNICIPAL VIÑA (81739).— Compañía Leguía-Córdoba.
MÉTRO (2111).— Así son las mujeres.
OLIMPO VIÑA (81360). — Arrostrando la muerte.
ODEON (5318).— Contra los fantasmas.
PACIFICO (6057).— Lo otra y yo.
PALACE (2400).— Tango en Broadway y Besos al amanecer.
RIALTO VIÑA (81906).— Mares de arena.
REX VIÑA (83050).— Que Dios me perdone.
RIVOL (2268).— El látigo y La voz del fantasma.
REAL (2640).— La última carrozella.
VALPARASO (5522).— La cicatriz.
VICTORIA (5778).— Emigrantes.
VELARDE (4654).— Que Dios me perdone.
NOTA: Los números entre paréntesis corresponden al del teléfono de cada sala.

RENDIMIENTO LIMITADO EXIGIAN A PESCADORES BELGAS, COMERCIANTES

VALPARAISO, 31. — Han surgido serias dificultades entre los pescadores belgas, actualmente en Valparaíso, y la persona encargada de comprar el tonelaje de pescado y distribuirlo.

Por este motivo los pescadores belgas se vieron en la necesidad de recurrir a su representación consular en Valparaíso, y contratar los servicios de un abogado porteño para que el contrato sea declarado nulo, sin perjuicio del camino de las indemnizaciones legales a que tienen ellos derecho y son del orden de varios cientos de miles de pesos.

Según el contrato aludido, los pescadores belgas debían entregar a determinado comerciante en Valparaíso, seis toneladas de pescado diariamente. El comerciante se comprometía a abonarles el valor de esta pesca, y ellos, los belgas, debían comprometerse a botar al mar lo pescado de más.

Moderna estación de servicios para autos construyen en Viña

Se encuentra en su etapa final la construcción de una moderna y completa estación de servicio para automóviles de la Asociación de Automovilistas de Valparaíso, ubicada en un terreno cedido por la Municipalidad de Viña del Mar, que se extiende desde la calle Valparaíso a la de Arlegui, detrás del Teatro Municipal. El establecimiento ha sido dotado especialmente para las reparaciones menores y más urgentes, disponiendo de custodia de coches. Estará a cargo de personal competente y de un experto mecánico que atenderá las pannes corrientes que no impliquen arreglos mecánicos propiamente tales, lavado, engrases, carga de baterías etc.

Dispondrá en la puerta de una bomba de bencina de la COPEC por calle de Arlegui, con servicio de aire comprimido proporcionado por una bomba compresora y agua destilada para las baterías. Una parte de este recinto será destinado al estacionamiento de vehículos en un galpón y en un patio al aire libre para usos más o menos prolongados. Este parque estará bajo la constante vigilancia de un cuidador, sirviendo de preferencia a los coches que quedan en la Plaza Vergara expuestos a robos o a toda clase de contingencias.

El "Araucano" zarpó hoy para Pto. Montt, rumbo a Punta Arenas

Hoy a las 10 horas zarpará de nuestro puerto el buque-madre de submarinos "Araucano", con destino a Puerto Montt, para continuar después a Punta Arenas, llevando los personales de relevo de las dotaciones navales de dichos puertos. Arribará a Puerto Montt el martes 7 del corriente en cuyo puerto se embarcará la comitiva que encabezará el vicepresidente de la Corporación de Fomento de la Producción, don Germán Picó Cañas y que acompañará al Presidente de la República en los actos de la inauguración del oleoducto de Manantiales a Bahía Clarence.

Después en su viaje de regreso a Valparaíso se incorporará a los efectivos de la Escuadra Activa, en los primeros días de marzo para iniciar el nuevo período de instrucción de las tripulaciones del actual contingente naval.

LA SITUACION EN VALPARAISO FRENTE A MOVIMIENTO ILEGAL

En el día de ayer el suceso más importante que se registró fué la declaración de huelga que comunicó el directorio de la Confederación de Empleados Particulares. Esto determinó una orden de arresto contra sus dirigentes, a la vez, que un allanamiento a las oficinas de esta institución.

EN LOS BANCOS

Los bancos funcionaron ayer casi normalmente. Atendieron el Central, Edwards, Sudamericano y Chile, como también las Cajas de Ahorros. En el resto de las instituciones bancarias se mantuvo la situación del día anterior, es decir, estas instituciones sólo recibieron el pago de letras y otros documentos.

LOS EMPLEADOS PARTICULARES

La Confederación de Empleados Particulares ordenó un paro general, a partir desde hoy, como una protesta por la detención del presidente de esa entidad, señor Héctor Retamales. Este dirigente fué detenido [illegible] a disposición de la justicia [illegible]naria, acusado de violar las disposiciones de la Ley de Defensa de la Democracia.

La orden de huelga fué comunicada en las últimas horas de la tarde, y algunos personales la hicieron efectiva casi inmediatamente de recibida.

EN EL CASINO MUNICIPAL

El personal de empleados del Casino Municipal efectuó una reunión, que se prolongó hasta después de las 5 de la madrugada de ayer. Acordaron paralizar sus labores. Al tener conocimiento de este acuerdo la dirección del Casino dispuso que los jefes y empleados no sindicalizados trabajaran como día corriente. A las 6 de la tarde el Casino abrió sus puertas y comenzó a funcionar. El resto, cuando comprobó que la huelga estaba fracasada, se integró a sus labores.

OTROS GREMIOS

La paralización de los personales de las Compañías de Teléfonos y Chilena de Electricidad continuó en el día de ayer.

El personal de la Compañía Textil de Viña paralizó sus labores en las últimas horas de la tarde.

Tropa del Regimiento Maipo fué destacada en la planta eléctrica de Laguna Verde, y de Defensa de Costa en la Planta Eléctrica de calle Aldunate.

LOS EMPLEADOS SEMIFISCALES

Poco después de las 3 de la tarde paralizó sus labores el personal de la Caja de Previsión de Empleados Particulares, el personal salió a la calle y los jefes optaron por cerrar las oficinas.

El personal de Cooperativas celebró una reunión con el objeto de considerar la situación y resolvieron plegarse a la huelga si ésta continúa.

LA MOVILIZACION

El servicio de movilización se hizo normal, tanto en Valparaíso como en Viña del Mar. Por otra parte la autoridad tiene personal de emergencia para el caso que los choferes resolvieran paralizar los vehículos.

COMPLETA CALMA

Durante el día de ayer no se registró el menor incidente en Valparaíso. Las autoridades nos confirmaron que, efectivamente, había prevalecido una calma completa, no sólo en la ciudad sino que también en el resto de la provincia.

EN PONTON DE CARGA CONVERTIRAN CASCO DEL EX V. "CALERA"

El casco del vapor "Calera", que encalló en Lirquén el año pasado, va a ser convertido en un pontón de carga, para prestar servicios en el puerto fluvial de Valdivia. El sábado 4 del presente, el vapor "Magallanes" lo tomará a remolque en Talcahuano en donde actualmente se halla, y lo conducirá hasta el puerto de Corral, en donde la Compañía de Transportes Fluviales, procederá a eliminarle las calderas y las maquinarias como también el puente de mando, etc.

Terminará pues sus servicios de navegación por el mar, el ex vapor "Calera", nave que fué reflotada en Lirquén cuando ya se había dado por totalmente perdida y vendrá a prestar nuevos servicios, fondeado como pontón de carga en el río Valdivia.

AYER AL MEDIODIA ZARPO PARA NUEVA YORK M/N. "SANTA BARBARA"

Poco después de las 11 horas de ayer, la motonave de bandera norteamericana "Santa Bárbara", zarpó en viaje de regreso desde nuestro puerto con destino a Nueva York vía del Canal de Panamá, llevando en este viaje 20 pasajeros y abundante carga surtida de productos nacionales para los Estados Unidos.

Entre los pasajeros que se embarcaron en esta motonave van el abogado Franz Calson, de Hartford, quien ha realizado una serie de viajes a nuestro país en este último tiempo, y la viuda del almirante Goñi, señora Sara S. v. de Goñi.

UNA PARTIDA DE TE TRAE EL GRENANGER

Procedente de Nueva Orleans arribará a nuestro puerto el vapor de bandera norteamericana "Grenanger", perteneciente a los registros de la West Coats Line el próximo lunes 6 del corriente, para desembarcar un cargamento de té que trae para el consumo interno de la población. Una vez que haya descargado el té y otros productos, en nuestro puerto, seguirá viaje al Atlántico vía del Estrecho de Magallanes.

La partida de té que trae para Valparaíso la reembarcó en Nueva Orleans y se trata de té de la India. Ayer el "Grenanger" se encontraba en Arica y hoy debe fondear en Tocopilla para cargar una partida de salitre y continuar después a Antofagasta, para embarcar cobre y continuar viaje a Valparaíso, en donde es esperado el próximo lunes 6 del corriente. Conduce importantes partidas de carga de procedencia norteamericana que ha venido entregando en los diversos puertos de su escala.

Movimiento de vapores

LLEGAN

Hoy jueves
MAULLIN, de Iquique
BENEKKOM, de Amsterdam
VIRE, de Amberes
SANTA OLIVIA, de N. York
GULF SHIPPER, de N. Orleans
El sábado 4
VILLARRICA, de Punta Arenas
El lunes 6
MAIPO, de Nueva York
El martes 7
SANTA CECILIA, de N. York
El martes 14
SANTA MARGARITA, de Nueva York
El martes 21
SANTA LUISA, de N. York

SALEN

Hoy jueves
BAYEUX, para Amberes
CASTILLA, para Lota
LONTUE, para Iquique
MILLABU, para San Vicente
SANTA OLIVIA, para Talcahuano
RODOLFO SKALWEIT, para Corral
El viernes 3
ALMAGRO, para Tocopilla
El sábado 4
MAULLIN, para Iquique
GULF SHIPPER, para Nueva Orleans
El domingo 5
BENEKKON, para Amsterdam
El martes 7
PILAR, para Tocopilla
El miércoles 8
SANTA CECILIA, para N. York

CUATRO BARCOS DE BANDERA INGLESA LLEGAN ESTE MES

Cuatro barcos de los registros de la Compañía Inglesa de Vapores tienen anunciada su llegada a nuestro puerto en el curso del presente mes, procedentes de Liverpool y puertos intermedios vía del Canal de Panamá, trayendo importantes partidas de productos manufacturados ingleses para nuestro país

El sábado próximo debe llegar el "Salamanca" con pasajeros y carga; el miércoles 15, el vapor "Losada" con carga solamente; el martes 21 el vapor "Talca", también con carga solamente, y para fines del mes, el vapor "Salinas". Esto, aparte de la motonave "Reina del Pacífico" que tiene anunciada su llegada con turistas para el lunes 13 del corriente.

Asistentes a la despedida de solteros ofrecida por un grupo de sus amistades a la señorita María Luisa Figueras y al señor Francisco Javier Tapia, en el Hotel Crillon.

Viajeros y veraneantes.-

—En Concón pasan la temporada de verano la señora Amelia Pinto de Saavedra y su hija María Esther Saavedra Pinto.

—Al fundo San Francisco de Comalle, en Teno, la señora Vitelia Silva Palma de Barrera, su hija Ximena y su sobrina señorita Lotty Silva Lemus.

—Pasa la temporada de verano en Quillota la señora Luisa Escuti Orrego de Herrera, acompañada de su nieta, señorita María Antonieta Alfaro Herrera.

—A la Isla de Maipo, la señora Fresia C. de Fernández y familia.

—Al mismo punto, la señora Carmen Elena Fernández C. y señorita Olga Fernández C.

—A Bucalemu, la compositora chilena Amelia Escuti Orrego de Urmeneta y su hijo José María Urmeneta Escuti Orrego.

—Al mismo punto, la señorita Elena Pastene Gómez Salas.

—A Valparaíso, la escritora María Pinto Petit.

—Se han dirigido a La Serena el capitán de Ejército, don Enrique Gillmore Stock, señora Dorita Callejas de Gillmore y señora Elena Scoda de Gillmore e hija Gloria.

—A Curepto regresa hoy el señor Alberto Giabach Rojas.

—A Curicó, las señoritas Elsa San Martín C., Ana Gajardo C. y Fresia Cuadra C.

—Se encuentran en Santiago, procedentes de Tocopilla, el señor Juan Flores Tapia y su hija, señorita Eliana Flores Pereira.

—En el Flecha partieron a San Carlos las señoritas Luz Carmona Ullmann y Blanca Palma Gálvez.

—Han regresado de Algarrobo las siguientes personas: Dr. Gustavo Mujica C., señora e hijos; Dr. Jorge Jordán, señora e hijos; señor Julio Mujica C., señor Rubén Fernández B.

—Regresó de su fundo el Ingenio en la Ligua, don Hernán Reyes Avendaño, señora Ana Sanfuentes de Reyes e hijos.

—Se encuentra en Viña del Mar el señor Iván Patricio Undurraga Toro.

—A Chimbarongo, don Carlos Souper S., señora Carmen Rodríguez de Souper e hijos.

—A Viña del Mar, las señoras Blanca Montt de Avendaño y Mercedes Montt.

—De Las Cruces, ha regresado el señor Benny Holmes, señora Luz Bierwith de Holmes e hijos.

—En Las Condes, la señora Rosa Labbé de Méndez y sus hijos Francisco y Rosita.

—Al Sur, don Francisco Walker Linares y señora Angélica Errázuriz de Walker.

—En Viña del Mar, don Guillermo Anguita, señora Teresa Pinto de Anguita e hijos.

—En Zapallar, la señorita María Isabel Anguita Pinto.

—A Cartagena, el Dr. don Víctor Montt M., señora Marta Luco de Montt e hijas.

—De Rengo, la señora Raquel Sánchez de Rivas.

—A Villarrica, don Casimiro Necochea y señora Ana Garknan de Necochea e hijos.

—En su fundo Miraflores en Graneros se encuentran don Alberto Correa Montt, señora Luisa Bulnes de Correa e hijo.

—En la hacienda Alfalfares en La Serena, la señorita María Regina Zegers Montt.

—Del Sur regresó don Juan Escobar W.

—En Limache don José Carvallo R., señora Inés Torres de Carvallo e hijos.

—En su fundo San Pablo en Las Condes, don Luis Vergara Zañartu, señora Matilde Avendaño de Vergara y familia.

—De Viña del Mar, don Juan Villamil Concha.

—A Viña del Mar, don Jorge Sánchez Matte, señora Chita Roig de Sánchez e hijos.

—En Quilpué, don Julio Lazo, señora Valentina Gana de Lazo e hijos.

—A Zapallar, la señorita Ana María Ferhmann Sánchez.

—Al mismo punto, la señorita Adriana Cornish S.

—En Las Vertientes, la señora Inés Zegers de Claro.

—Al Retiro de Quilpué, la señora Laura Navarrete e hijas.

—En Cartagena, don Luis Doren Lara, señora e hijos.

—De Algarrobo, la señora Otilia Riesle de Torres.

—Del mismo punto, don Jorge Torres Riesle, señora María Inés Valdés de Torres e hijos.

—De Iquique, el señor Federico Valenzuela Polloni, señora Lastenia Arzon de Valenzuela.

—Se ha dirigido a El Tabo, la señora Elisa Egenau de Vargas.

"POR CHILE" DE MAÑANA

El sumario del número de mañana viernes del semanario "Por Chile", es de gran interés y reúne toda la actualidad nacional y extranjera de la semana, como también interesantes relatos históricos de permanente valor y gran amenidad.

Su portada y relato de la parte histórica corresponden a la llegada del Gobernador Marín de Poveda, el más fastuoso de los representantes que tuvo el Gob. de España en Chile y en amplia información ilustrada se hace remembranza de los acontecimientos históricos que se cumplen este mes, con ilustraciones de Walterio Millar.

En redacción se estudian las causas y proyecciones del movimiento huelguístico que ha puesto en seria amenaza a la República; rinde homenaje a Augusto D'Halmar; plantea la conveniencia de la colonización italiana en Aysen y protesta por la concesión del Casino al señor Escudero.

En actualidad nacional trae un balance de lo bueno y lo malo en la Administración Pública; amplias informaciones del deporte nacional y extranjero; los últimos acontecimientos policiales; página sindical, de la casa, del agricultor; novedades en la explotación de la tierra; la vida en las provincias, etc. Además, páginas de amenidades con ilustraciones y cuentos y relatos para los niños.

En páginas de actualidad extranjera: Tras un estudio documental del Dr. George S. Counts, profesor de la Universidad de Columbia sobre la forma en que los Soviets han realizado el control del pensamiento de sabios, investigadores, literatos y artistas, traducido especialmente para este semanario. Además, documentos sobre la forma en que el Gobierno de Tito ha hecho desaparecer a 300 mil personas y a 500 sacerdotes; forma en que Rusia atacaría a Estados Unidos y otros temas de palpitante interés.

Se nos pide anunciar que, debido al feriado de empleados y obreros, "Por Chile" saldrá en el mes de febrero sólo en los números correspondientes a los días 3 y 17.

KNUTSEN LINE

rvicio a Amberes y puertos escandinavos

M/N "GEISHA"

gará en:
SAN ANTONIO el 22 de Febrero;
TALCAHUANO el 24 de Febrero;
VALPARAISO el 26 de Febrero;
TOCOPILLA el 1.o de Marzo.
Amberes, Hamburgo, puertos escandinavos y Gdynia, puertos peruanos y Panamá.

M/N "ANNA BAKKE"

gará en:
CORRAL el 26 de Febrero;
VALPARAISO el 28 de Febrero;
TOCOPILLA el 2 de Marzo.
Amberes, Hamburgo, puertos escandinavos y Gdynia, puertos peruanos, ecuatorianos (Puna) y Panamá.

AGENTES GENERALES.
ILLIAMSON, BALFOUR & Co. S. A.
SUB-AGENTES EN SANTIAGO
JOHN CAMERON REID E HIJOS
SILLA 998. — AGUSTINAS 1070. — 2.o PISO

P.S.N.C.
OMPAÑIA INGLESA DE VAPORES

"REINA DEL PACIFICO"

aldrá de Valparaíso el 19 de Febrero, para: Antofagasta, ao, La Libertad, Balboa, Cristóbal, Cartagena, Kings- La Habana Nassau, Bermuda, La Coruña, Santander, La Rochelle-Pallice y Liverpool.

ASAJES AEREOS A TODAS PARTES DEL MUNDO
Agentes Generales para:
Cunard White Star Limited y Royal Mail Lines Limited.

THE PACIFIC STEAM NAVIGATION COMPANY
SANTIAGO Agustinas 1068 — VALPARAISO Blanco 689

LA NACION
OFRECE A SUS LECTORES

★ DOMINGO
Gran suplemento ilustrado: Ciencia, literatura, cine, actualidades mundiales y página de buen humor.

★ LUNES
El más grande y completo Suplemento Deportivo.

★ MARTES
Página de Cine con los acontecimientos más importantes de Hollywood, enviados especialmente por nuestros corresponsales.

★ MIERCOLES
Página Femenina: La Moda al día, Educación Física, Arte culinario, Crónica de avisos, etc.

★ JUEVES
Suplemento Deportivo con las últimas noticias del deporte en el mundo y en el país.

★ VIERNES Y SABADO
Informaciones completas de Hípica: aprontes, pronósticos, programas y noticias varias.

Su cepillo...
...se pone colorado?

Posiblemente sus encías necesitan el masaje que las conservará normales. ¡Consulte a su dentista! Y, además, limpie desde ahora sus dientes con
IPANA
Con el cepillo de dientes, o con la yema de los dedos y un poco de pasta dentífrica IPANA, masajee diariamente sus encías.

Un producto de BRISTOL-MYERS Co.

YARUR

BRINES JASPEADOS Yarur, la tela de múltiples aplicaciones: trajes, delantales y jardineras, para niños, en diferentes colores. Ancho 85 centímetros. El metro .. .. $ 21.40

LINDOS ESTAMPADOS Yarur, estilos nuevos representados por originales ramazones y dibujos chicos no encoge ni destiñe. Ancho 95 centímetros. El metro .. .. $ 38.20

OXFORD DE ALGODON, especial para camisas, en listados finos, magnífica calidad, ancho 80 centímetros, el metro .. .. $ 21.80

BRIN BLANCO en calidad superior ideal para vestidos y labores.— Ancho 80 centímetros, el metro .. .. $ 24.60

ESCOCESES de algodón, en calidad insuperable, especial para faldas, vestidos y camisas sport, de 80 centímetros, el metro .. $ 39.80

HAGA SUS PEDIDOS CONTRA REEMBOLSO A CASILLA 3224.
SANTIAGO

LA CASA QUE VENDE MAS Y MAS BARATO EN CHILE
CASA GARCIA
ALAMEDA esq. AVENIDA ESPAÑA Reembolsos Casilla 3224.

COMPRO ORO, PLATA Y PLATINO
Pago los mejores precios.
Joyería "BLEIHOLDER"
BANDERA 268

CALZADOS
DE ALTA CALIDAD
VENTA DIRECTA
del fabricante al consumidor
PALACIO DEL CALZADO
ESTADO 277

FUNDAS PARA AUTOS
DESDE $ 950.—
Gran surtido en géneros y petates, y nylon; revisión de resortes y rellenos de algodón, y pisos de goma. Atendido por su propio dueño.
GERMAN MILLAN
Tapicero - Técnico
TODO TRABAJO SE ENTREGA EN EL DIA
SANISIDRO 92

VACIADOS
de tijeras, cuchillos, cortaplumas y máquinas de cortar pelo
TRABAJO FINO
CUCHILLERIA GONELLA
SAN ANTONIO 488
CASILLA 9352

A. SENERMAN R.
Cirujano - Dentista
OPERATORIA - PROTESIS
RADIOGRAFIAS
Consultas: 9 1/2 - 12 1/2 y de 2 1/2 - 7 1/2
HORAS SOLICITADAS
AHUMADA 312
OFICINA 510
Quinto piso — Fono 65310
Ausente hasta el 1.o de febrero

CLUB TALCA
ALMUERZO:
TRES PLATOS, POSTRE Y CAFE:
$ 25.—
TODA CLASE DE EXTRAS
MIRAFLORES 175
TELEFONO 36635

RELOJERIA Y JOYERIA ITALI
ALAMEDA 982 TEL. 604
RELOJES SUIZOS, las me marcas. Especialidad en RELO DE ORO. CON PULSERA DE O PULSERAS FANTASIAS EN GENERAL.
Recibimos toda clase de com turas, garantizadas, por tec europeo. GRANDES FACILIDA DE PAGO, sin recargo.
SOLICITE UN CREDITO

NOVIOS
ARGOLLAS
Oro de 9 quilates ... 500
Oro de 14 quilates .. 800
Oro de 18 quilates .. 1050
Oro de 18 quilates .. 300
EL PAR GRABADAS
JOYERIA BLEIHOLDER
BANDERA N.o 268
Santiago. Provincias, c/rs. embolso, enviando la mitad del valor

ACADEMIA DE CORTE SASTRE "MAC FARLAN"
Cursos rápidos de verano. Colectivos o individuales. Profesores en ejercicio de la profesión.
CURSOS POR CORRESPONDENCIA
Horario: 9.30 - 1 y 4.30 - 9
MAC-IVER 142
OF. 207 — 2.o PISO

CLINICA DENTAL
AVENIDA MATTA 784
EXTRACCIONES - PLACAS
CORONAS - PUENTES
OBTURACIONES
RADIOGRAFIAS
Atención lunes, miércoles y viernes, de 2 a 6.
PRECIOS MODICOS

DENTADURAS ROTAS
Repara en una hora. Dientes quebrados reemplaza en treinta minutos.
LABORATORIO DENTAL "OBERG"
PASAJE MATTE 81—2.o PISO
OFICINA 222 — ENTRADA DIAGONAL, HUERFANOS CON ESTADO
Despachos de provincias en el mismo día. Atención permanente de 9 A. M. hasta 8

¡ATENCION! DENTISTAS
Toda clase de ORO DENTAL
Calidad y garantía — Precios convenientes
JOYERIA FRANCO-INGLESA
MERCED 875 — SANTIAGO
Despachos contra reembolso

COMPRE SU MEJOR DESPERTADOR — EN — CASA FABA
BANDERA 230
Se reciben composturas de relojes

STANDARD 8
— 1947 —
PERFECTO ESTADO
Vende su dueño
SEMINARIO RESIDENCIAL
N.o 972 — DEPTO. 5
— Por Irarrázaval —
VERLO: 2 P. M. adelante

CALZADO
CREDITOS
Damas - Caballeros y Niñas
CARTERAS
CREDITOS
Sólo a un radio de 30 cuadras
SAN DIEGO 1889

MODISTAS ATENCION
CIERRE ECLAIR NORTEAMERICANO
HUERFANOS 979
OFICINA 508 - FONO 30847

RELOJES POR MAYOR:
EBERHARD
FELCA
CIRCON
ERNEST BOREL
IMPORTACION DIRECTA
B. LEVAI
HUERFANOS 979
Oficina 520 — Fono 33896
Recibimos pedidos directos según la ley de oro

MODAS:
TRAJES
ABRIGOS 3/4
FALDAS
BLUSAS
BATAS
PIELES:
ABRIGOS
PALETOES 3/4
BOLEROS
ZORROS
CREDITOS
REVE MERCED 595
PRESENTANDO ESTE AVISO UD. OBTENDRA UNA REBAJA DE 10 % .—

BOTERIA "SAN AGUSTIN"
Miraflores 421
Calzado hecho a mano, para damas y caballeros
ESPECIALIDAD EN BOTAS DE MONTAR
TELEFONO 35171

CIERRE ECLAIR
NORTEAMERICANO
EXISTENCIA PERMANENTE en todos los tamaños y colores
REEMBOLSOS
A $ 0.80 EL CENTIMETRO
CASILLA 9771
SANTIAGO

FABRICA DE ARTICULOS de ALUMINIO OLLAS
teteras, cafeteras y un gran surtido en artículos de aluminio para el hogar a precios muy convenientes. TAMBIEN se suelda y arregla toda clase de aluminio.
FCA. "LA SELECTA"
BLANCO ENCALADA 2781
Entre Bascuñán y Unión Americana.

PERMANENTES
DE CORTE MODERNO
"NEW LOOK"
Casa SANTOS, única firma que ha conseguido la duración de la ONDA y el RIZO GRANDE. Fantasías en peinados.
AHUMADA 340
OFICINA 128 (entrepiso)
PUENTE 585
— FONO 68342 —
Altos Camisería Barcelona

OCASION $ 4.900.—
living normando, con cojines tapizado en fino brocato; $ 9.800 magnífico comedor normando, totalmente hecho en lingue macizo, aparador artísticamente tallado; regia mesa también con cubierta de 1 1/2 pulgada, 6 sillas tapizadas en raso. Mitad de su valor real
NATANIEL N.o 657

TALLER
PARA TRAJES DE SASTRE Y ABRIGOS FINOS
PARA DAMAS
RECIBE HECHURAS
DE MAYORISTAS
Corte y terminación de reconocida perfección y elegancia
Producción: 300 piezas al mes. ESCRIBIR:
CASILLA 13314
CORREO 15
— SANTIAGO —

SLACKS PARA NIÑOS
en fina gabardina de algodón, desde
$ 420.—
SASTRERIA "ZAVELEV"
SANTO DOMINGO 1046

BOLETOS DE EMPEÑO
ORO — JOYAS
COMPRAMOS
Antes de vender, consúltenos:
RELOJERIA Y JOYERIA
"DRUVI"
SAN ANTONIO 80
Esquina Moneda
FONO 61766

MADERAS TERCIADAS
$ 22.-
LA PLANCHA
ALAMEDA 383

FABRICA DE MALETAS "MUNDIAL"
21 DE MAYO N.o 665
FONO 61464
Visite nuestro surtido completo, sin compromiso alguno. ¡Nuestros precios no competen!
¡DEPORTISTA!
PELOTAS FOOT-BALL de primera calidad
BOLSAS para deportistas
ANOTEN LA DIRECCION:
21 DE MAYO N.o 665
FABRICA DE MALETAS
"MUNDIAL"
¡AQUI MAS BARATO!

JOYERIA LA PERLA
Venta de despertadores y relojes, a precios rebajados:
GILBERT A $ 400.—
Composturas garantidas de relojes. Argollas de oro, en el día. Vidrios irrompibles, a $ 20.—
Sábado abierto todo el día
MONJITAS 849

DOCTOR ABUD
DENTADURAS
artificiales inmediatas
Consultas de 10-12; 3-7
Pasaje Matte 82
2.o PISO — DEPTO 204
FONO 33107

ULCERAS DE LAS PIERNAS
Si usted sufre de úlceras de las piernas, pida por correo o personalmente folleto gratuito, que con lenguaje sencillo explicará a usted la naturaleza de su dolencia y el modo de curarla, desde el punto de vista de un médico, quien ha dedicado toda su vida al estudio y tratamiento de esta dolencia. Las úlceras de las piernas pueden curarse, sin reposo en cama sin pomadas y sin otro medicamentos.
CARMEN 139 — Stgo.
FONO 35944
Atención: 2 1/2 — 7 1/2

TERNOS
DE MEDIDA Y MEDIA CONFECCION
10 MESES PLAZO
SASTRERIA LONDRES
BANDERA 684

¡APRENDA!
Los últimos adelantos en:
PEINADOS — PERMANENTES — TINTURAS — MANICURE — BELLEZA
"ACADEMIAS ARMANDINI"
AHUMADA 131 — 7.o PISO
Edificio Waldorf
Diplomas legalizados. Cursos rápidos
FACILIDADES

SASTRERIA "ADAM"
HECHURAS FINAS CONFECCIONES
CREDITOS
CATEDRAL 1274
FONO 67658

CARTERAS CINTURONES
HAGA SU COMPRA DIRECTAMENTE DONDE LA FABRICA
Despachos a provincias
ENGEL Y ROZENFELD Ltda.
HUERFANOS 615

ESTANTES CAMAS
10 MESES PLAZO
CASA BRONCELAN
San Pablo 2715

TIJERAS
SOLINGEN — FRANCESAS ITALIANAS
CUCHILLERIA GONELLA
San Antonio 488
CASILLA 9352 — SANTIAGO
Reembolsos a provincias

MODAS "LIBERTY"
OFRECE:
Trajes sastre tres cuartos vestidos, carteras, etc.
A sola firma, sin pie
10 MESES PLAZO
AHUMADA 116
OFICINA 5 — FONO 68041

FUNDAS
PARA AUTOMOVILES, DESDE
$ 1.000.—
ASIENTOS FRESCOS PARA CHOFER
$ 400.—
Arreglos de cremalleras. Cambio de cristales. Ajustes de puertas. Arreglos de chapas y pisos de goma. Capotas de coches modernos, etc., Todo trabajo se entrega en el día.
JUAN VERGARA A.
DIEZ DE JULIO N.o 365, INTERIOR — TELEFONO 35320

CREDITOS
como desee el comprador
PALACIO DEL MUEBLE
BANDERA 539

COBRANZAS JUDICIALES
sin gastos para el cliente a base de porcentaje
ABOGADOS
AHUMADA 312
OFICINA 419 — FONO 84932

MUEBLES CONFORTABLES "PRAGA"
MERCED 631 FONO 30117
Gran exposición de toda clase de muebles confortables, comedores de estilo y muebles sueltos. Composturas, transformaciones, fundas, etc. Precios sumamente bajos. Créditos. Visítenos sin compromiso alguno

MEDIAS NYLON
Velo, muy fino ..... $ 90.—
Super velo, acerada, costura café, malla 66 .. 140.—
Super velo en celofán "GILDA"
COSTURA NEGRA
$ 150.—
Números 8 1/2 — 9 — 9 1/2 y la novedad en números 10 1/2 y 11
Soquetes y Calcetines NYLON
Duración garantizada por seis meses, $ 50.—
Despacho contra reembolso
JULIO PRADO 1855
PARALELA A AVDA. SALVADOR — casi esquina Sucre —

¡RELOJES MALOS!
Recibimos toda clase de relojes en compostura, aún los rechazados por otras relojerías. Taller propio. Especialidad en cronógrafos.
RELOJERIA BLEIHOLDER
BANDERA 268

SERVICIO DE REFRIGERACION
ELECTRICA
EMBOBINADOS DE MOTORES
Trabajos garantidos. Rapidez.
ROGELIO ESPINOSA MUÑOZ
CONDOR 946 al 950
Fonos: 60126 y 63374

FUNDAS para autos
en género y cuero, por especialista europeo:
REINBERG
TAPICERO
Avenida Bustamante 790
FONO N.o 45191

RADIOS SIN PIE METALUX
MONJITAS 843
ENTREPISO

PAGO DE SUSCRIPCIONES en el EXTERIOR
PARA REVISTAS Y PERIODICOS
(En los EE. UU., Argentina, Inglaterra, etc.)
Cumplimos rápidos: Agencias propias en todos los países
CASA WEISS
BANDERA 72 — OF. 208
FONO 32491

NOVIOS
ARGOLLAS DE ORO 18 QUILATES
al precio más bajo.
JOYAS DE OCASION
RELOJES
CASA WEISS
MONEDA 1043
Fono 88969 — Casilla 2521

ABOGADO
SANCHEZ DEL POZO
Especialmente asuntos y juicios de matrimonio.
De 11 a 12 30 y de 17 a 19 horas.
MONEDA 1137 — OF. 78
FONO 80813

TERNOS-AMBOS
Vestones para combinar
Corte argentino. Ternos para jóvenes y niños.
Iguales condiciones
CON o SIN PIE
25 MESES PLAZO
Sin recargo a sus pagos
Atiende de 8 a 10 de la mañana, y de 5 a 7.
Se ruega no insistir.
Ternos sobre medida, las mismas facilidades de pago.
CATEDRAL 1467 3er. PISO

CASIMIRES
azul marino y negro; y el más completo surtido de lindas fantasías de paños de Tome, "OVEJA", a precios rebajados. Gabardina italiana finísima a $ 780 el metro, ofrece
Marcelo Uranga R.
COMPAÑIA 1291 — 2.o piso
Oficina 214 — Esq. Teatinos.

AUMENTE LA LUZ DE SU AUTOMOVIL
TRABAJOS RAPIDOS Y GARANTIDOS
DESCUENTOS ESPECIALES A COMERCIANTES Y GARAGES
SERVICIO RADIO ELECTRO AUTOS
10 de JULIO 861
AL RINCON

MEDIAS NYLON DUPONT

Sin costura	$ 70.—
Malla 51, réclame .. .	75.—
30 Denier, finitas . .	80.—
Caffarena "Ilusión"	89.—
"Laban", malla 51 . .	99.—
20 Denier, malla 54 .	99.—
15 Denier, malla 66 .	120.—
"Laban" 15 — costura oscura	150.—

FABRICA
H. MARCUSON
SAN DIEGO 87
Despachos a provincias

TRANSFORMACIONES
Y TODA CLASE DE COMPOSTURAS DE JOYAS Y RELOJES
EDUARDO y OTTO WAAK
Ex jefes taller Casa Weil
Calle PHILLIPS N.o 74
ex calle Central, entre Merced y Monjitas.
FONO 35269 . CASILLA 1656

ORTOPEDICO MARCOS
ESMERALDA 834
FONO 68666
Calzados otorpédicos, plantillas ortopédicas, recomendadas por la ciencia médica.

JOYERIA "CARS"
ARTICULOS PARA REGALOS
Técnico del ramo
SAN ANTONIO 521
FONO 32803
EDIFICIO CAPRI

Hechuras y transformaciones — DE — JOYAS
JOYERIA DANZIGER
SAN ANTONIO 344

BATAS DE BAÑO
Pijamas y batas de levantarse, para caballeros y niños.
OFRECE SU EXTENSO SURTIDO
La Casa de los Pijamas
HUERFANOS 1165

A SOLA FIRMA!
"SASTRERIA DRINBERG"
BANDERA 644
ofrece
TERNOS
Y CONFECCIONES FINAS

MUEBLERIAS "HOLLYWOOD"
ROSAS 1028
SERRANO 33
Venta directa del fabricante al consumidor
PRECIOS SIN COMPETENCIA
¡¡Amplios créditos!!

RELOJES DE OCASION
Baratísimos — Garantizados
DESDE $ 300.—
Relojería Asmara
PASAJE CONSISTORIAL
LOCAL 40
Entrada al pasaje por Monjitas, entre San Antonio y 21 de Mayo.

SI PALMA CELIS LE HACE UN TRAJE USTED SE HARA PERSONAJE
AHUMADA 236
OFICINA 405 — FONO 87589
También Cursos Rápidos de Corte. Vendo Modelaje completo. Precios módicos.

ARTICULOS PARA REGALOS
Cerámica, Loza, Piaqué, Cristalería, Cuchillería nacional e importada.
DEPOSITO DE FABRICA
CREDITOS
CASA SONER
ARTURO PRAT 266

ANEANTES.-

INA DEL MAR.— En la del Club de Viña del n esta temporada hemos ver, entre otras, a las es distinguidas señoritas stro mundo social: onor Moller Lyon, Sonia Valdés, Ana M. Valen- Vial, Irene Dominguez liana Fernández Villalo- anca Victoria Garrido na María Vial Guzmán, María de la Luz Saave- ller, Inés Johnson Llo- risol Andueza Silva, Te- drinzola Soto Angélica Undurraga, María Isabel Burr Rivera, Teresa Co- Sinn, Cecilia Piedra- Richards, Carmen Vial Maria Angélica Hurtado a, Marisol Vidal, Adria- edra Yoacham, Inés Ro- eñas, Paulina Bruner Va- eresa Piedrabuena Ri- y otras.

PAPUDO.— El balneario udo sigue siendo uno de s predilectos de veraneo. rmosas playas y lugares o se ven este año muy idos por veraneantes y . Entre las numerosas s que allí se encuentran, las siguientes: ndo Irarrázaval Fernán- a Correa de Irarrázaval, uiz Tagle Vicuña, Raquel aval de Ruiz Tagle, José ez Salas, Cynthia Smith iérrez, Alberto Guerraty os, María de la Luz Pi- de Guerraty Antonio z Sampelayo Ester Zu- e Martínez, Santiago El- Guerin, Eugenia Fernán- Elgueta, Raúl Oyanedel, Fernández de Oyane- ergio Madrid Arellano, Gaymer de Madrid, Te- oreno de López, Antonia de Rodillo, Armando , Carmen Prado de , Carmen Madrid Gay- arillus y Rose Marie As- Pizarro, Paulina y Mó- Ruiz-Tagle Irarrázaval, Gutiérrez Smith, Isa- ampo Beytía, Gustavo Ortúzar, Marta Beytía mpo, Osvaldo Illanes Be- María Adriana Ríos de Silvia Yoacham Ríos, Cano Quijada, Fer- Astorquiza Pizarro, Clau- nes Ríos, Alberto Gue- Pizarro, Absalón Valen- na Gumucio de Valen- arlos Bazán Pinochet, Montau de Bazán, Jorge o, Marta Astorga de Gu- Alfredo Morel, Isabel ita y Cecilia Morel Gu- Marta Gumucio Astorga, Harnecker de Montero, y otras.

EN PUCON. — En el Hotel Pucón se encuentran las siguientes personas:

Walter Hegeler, señora e hija; David Leizgold Buconsky y familia; Elena Kelmy de Luft y familia; Alejandro Guiloff y familia; Roberto Kubler y señora; Federico Buniel y señora Melania de Buniel; Polly de Reiss y familia; Isaac Pérez Fresco y familia; Federico Hirsch y señora; Francisco Medici del Vasallo y señora; Nicolás Grunfeld y señora; Erwin Luhrs y familia; Catalina Kerches de Weinberger; Aurelio Balazs y señora; Eugenio Csilag y familia; Chatley Neumann y familia; Aquiles Frías y familia; José Cordasco y familia; Héctor Landa y señora; Ernesto Vasen Vasen y familia; Joaquín Fabres, señora e hija; B. A. Helfrich; H. Hurst; Edmundo Soraco y familia; Robertina Ordóñez e hija; Salomón Mirelmann y familia; Raúl Díaz y familia; Guillermo Rudloff y señora; Julio Alter y señora; Julio Neger y familia; Gustavo Ross, Alfonso Grez, Carlos Lyon, Sergio Andueza; M. Ossandón Guzmán y señora; Blanca Larraín de Correa y familia; Federico Braun Kellner y señora; Ilsa Lukan de Hirsch; Moisés Velasco Bravo y familia; Guillermo Hendersen e hijo; Alfredo Beven y familia; Rodolfo Apfelbeck y señora; J. Hilles y familia; Francisco Balbi y familia; Celia Mery y familia; Theodore Otero y familia; Sigismundo Laarsen y señora; Horacio Vicuña y familia; Harold E. Lange y familia; Luis Solotowsky y familia; Eugenio Breyer y familia; Francisco Caralps y familia; Fernando Fantini; Víctor Vidaurre e hijo; Alberto Ilharreborde y familia; Leonardo Heide y señora Berti de Heide; Siegfred Hanft y señora; Raúl Calderón, Jorge Friedlander Heusner, Alejandro Racz; Henri Weiss y señora; Valentín Brandau y señora; Mauricio Weinberger; Alfredo Strole Ulman y familia; Arturo Benavides; Guillermo Ancizar y señora; Antonio Ferrer y acompañantes; Santiago Villablanca y familia; Cesáreo Hoyuela y familia; Norma Munizaga y familia; Jacinto Aramendi y familia; Mario Tejeda Lawrence e hijo.

DESPEDIDAS DE SOLTEROS. — Para despedir de la vida de solteros a las señoritas Eliana y Alicia Silva Alvarez y a los señores Eduardo Letelier y Marcos Muñoz, sus amistades le ofrecerán una manifestación en el Hotel Crillon el domingo próximo a las 17.30 horas.

Las adhesiones se están recibiendo en el mismo Hotel.

AL EXTRANJERO. — El 12 del presente se dirigirán a Estados Unidos la señora Sofía Echeverría de Saavedra y la señorita Loreto Murillo.

—Se ha dirigido a Buenos Aires, para seguir viaje a Europa, el señor Eugenio Concha Solar.

DEL EXTRANJERO. — Procedente de Buenos Aires se encuentra pasando una temporada en Chile, el señor Juan Alcardi, de la sociedad argentina.

Cocktail de inauguración en el Whisky Bar del Capri.-

El Edecán del Presidente de la República, comandante Rafael Calderón, periodistas, artistas y un grupo de invitados, asistieron el martes último a la inauguración del WHISKY BAR del CAPRI. Aparecen en las fotografías, entre otros, los señores Hugo Lea Plaza, comandante Calderón, George Guy, Jenaro Quiroz, Mario Paredes, Madame Renee Guy, Jorge Urrejola, Araya Bustos, Alberto Toro, Alberto Marín, Fernando Maturana, Washington Valenzuela, Luis Reyes, Carlos Wiegols, Raúl Morales y J. Guzmán Hernández

PARTES DE MATRIMONIOS. — Circulan los siguientes partes:

"Eduardo González Lynch y Olga L. Gutiérrez de González, participan a usted el matrimonio de su hija Sylvia con el señor Kleber Careaga Rodríguez y le invitan a la ceremonia religiosa, que se efectuará en la Parroquia de San Crescente (Avenida El Salvador esquina Santa Isabel), el domingo 5 del presente, a las 17 horas.

Santiago, Febrero de 1950".

"Amparo Rodríguez de Careaga, participa a usted el matrimonio de su hijo Kleber con la señorita Sylvia González Gutiérrez y le invita a la ceremonia religiosa, que se efectuará en la Parroquia de San Crescente (Avenida El Salvador esquina Santa Isabel), el domingo 5 del presente a las 17 horas.

Santiago, Febrero de 1950".

DIPLOMATICAS. — El Embajador de Guatemala y señora de García Montenegro ofrecieron, el martes pasado, un cocktail, en su residencia, en honor del Capitán de Artillería, señor Manuel Soza Avila, quien regresa a su patria después de haber permanecido por espacio de tres años en nuestro país.

—El señor Gonzalo Fernández Puyó, Secretario de la Embajada del Perú, señora Raquel Montagne de Fernández y familia, se dirigirán a Viña del Mar el sábado próximo, donde permanecerán la temporada de verano.

—El Encargado de Negocios de El Salvador, señor Sidney Mazzini y señora Ada Corthon de Mazzini, ofrecerán mañana, de 19.30 a 21 horas, un cocktail en honor del Subsecretario de Cultura de El Salvador, profesor don Alberto Montiel Villacorta y señora, quienes regresan a su patria.

—El Embajador de Bolivia, Excmo. señor Alberto Ostria Gutiérrez, viaja hoy a su país, acompañado de su familia, haciendo uso de una vacación anual. Su ausencia durará un mes.

EN EL EXTRANJERO. — De Nueva York se han dirigido a Londres la señora Elena Figueroa de Garrido, acompañada de su hija, señorita Elena Garrido Figueroa y de la señorita Adriana Figueroa Velasco.

BOITE "EL FLORIDA". — Con todo éxito se inició anoche la boite "El Florida", ubicada al aire libre, en la terraza del 17.o piso del Hotel Carrera.

Igual que otros veranos, seguramente éste será el sitio predilecto de la juventud noctámbula de la capital, que siempre ha convertido a "El Florida" en su night club favorito.

Continúan actuando en esta boite el maestro Alberto Méndez y su afamada orquesta - espectáculo.

BAUTIZOS.—Ha sido bautizado por Monseñor Francisco Vives, José Víctor Andrés de los SS. CC., hijo de don Bernardino Bravo Walker y de la señora Eugenia Lira de Bravo.

Fueron sus padrinos el señor Bernardino Bravo Lira y la señorita Eugenia Bravo Lira.

—En la Clínica Santa María fué bautizado José Agustín, hijo de don Agustín Ross Prieto y de la señora María de la Paz Díaz de Ross.

—Fué bautizada María Ghislaine, hija de don Benjamín Astaburuaga Echeniqué y de la señora Ghislaine Helfmann de Astaburuaga.

Fueron sus padrinos don Gustavo Helfmann Raymer y la señora Teresa Echeniqué de Astaburuaga.

NACIMIENTO. — Ha venido al mundo un hijito del matrimonio formado por el señor Edmundo Concha y la señora Rosa Hernández de Concha.

HELADERAS
FACILIDADES SIN PIE
METALUX
MONJITAS 843 ENTRE PISO

Ayude a su intestino

Su malestar puede ser causado por una defectuosa función intestinal. En este caso es útil tomar Sales Kruschen, el suave laxante alcalino que ayudará a sus intestinos a funcionar mejor. Ud. se sentirá mejor cuando

Por las mañanas en té, café o agua caliente tome un poco de:-

SALES KRUSCHEN

A BASE DE: SULFATO DE MAGNESIO, ALUMINIO, AMONIO, CLORURO DE SODIO, etc.

CREA ITALIANA
ANCHO, 180 CTMS.
Famosa e insuperable
$ 78.40 metro
Tupida, gruesa y de excelente torsión.
LA GENERAL DE TEJIDOS
Depósito N.o 1. Morandé 617

¡ES SU SONRISA FRANCA Y ATRACTIVA?

¿O le falta a usted confianza para sonreir debido al feo aspecto de sus dientes y encías? Algunas personas temen sonreir debido al mal estado de su boca. Protéjase usted visitando a su dentista con frecuencia y usando dos veces diarias el dentífrico Forhan's.

Este popular dentífrico, preparado según la fórmula del famoso odontólogo Dr. R. J. Forhan, contiene una substancia astringente especial y benéfica para las encías. Limpia los dientes, les da brillo y blancura y, al mismo tiempo, hace que las encías adquieran firmeza.

No se descuide. Comience hoy mismo a tener bien cuidados sus dientes y encías.

Consulte a su dentista con frecuencia y adquiera el hábito de cepillarse los dientes y darse masaje en las encías diariamente con el dentífrico Forhan's.

Note cómo sus dientes y encías mejoran y su sonrisa adquiere atractivo.

"Limpiese los dientes con él"
Forhan's
Fórmula del Dr. R. J. Forhan D.D.S.
Forhan's para las encías
"Forhan's contiene una substancia astringente

Tiquelina
EL NIDO IDEAL PARA SU GUAGUA
PLETOS, CON COL- N Y ALMOHADA, CON- CION DE PRIMERA
CITE MUESTRAS DE ELAS Y COLORES
os provincias contra reembolso
SAN DIEGO 2249-A CASILLA 4050-TEL 54117

Rompadour M R
PASTELERIA SALON DE TE MERCED 551

oblema tiene solución. Resuelva con suerte, bienestar y su ansiedad de amor y negocios. Conozca su destino. ESOR ALBERTUS — Alameda 1983 - 2.o piso - Teléfono — Consulta, cien pesos. — Atención sólo en las tardes, de P. M., 12 años en Buenos Aires y 3 años en Santiago, acreditan su seriedad y prestigio profesional.

Intimidades
TODAS SUS CUITAS SENTIMENTALES Y TODOS SUS PROBLEMAS se los RESUELVEN LAS ASTROLOGOS, GRAFOLOGOS, QUIROSOFOS y EXPERTOS DE
Intimidades
LA REVISTA PARA TODOS Y LA UNICA EN SU GENERO EN EL MUNDO
APARECIO HOY EL 2.o NUMERO DE
Intimidades

VESTIDOS NORTEAMERICANOS
de alta novedad!

Como todos los años, LOS GOBELINOS reduce notoriamente los precios en sus vestidos norteamericanos, preparándose para seleccionar la nueva colección de Otoño.

TRAJE norteamericano en fino lino color verde "Chartreux", modelo muy práctico $ 2.290

ABRIGOS de lana, con buenos forros Modelos con detalles originales, en colores de gran moda $ 980

TRAJE norteamericano de dos piezas para toda hora, en original combinación celeste y azul marino Modelo único $ 2.980

TRAJE norteamericano en dos piezas, color negro, con detalles de fantasía a listas rojas y blancas. Modelo único $ 2.490

BATAS de seda norteamericana. Colores y modelos a elegir, desde $ 890

TRAJE de Gabardina lavable, color turquesa pálido, con detalles de piqué blanco, modelo muy práctico de 2 piezas, fabricación norteamericana $ 2.490

TRAJE de dos piezas en sedas lisas y estampadas, procedencia norteamericana. Gran variedad de colores y modelos, desde $ 1.98

Si es de Los Gobelinos se distingue
Ahumada esq. Compañía

Publicitas

En el Kindergarten de las Naciones Unidas, en Lake Success, los hijos de los miembros del personal de la Secretaría, pronto se familiarizan con el idioma y las costumbres de los EE. UU., y se habitúan, asimismo, a las diferencias en el vestir y hablar de los pequeños alumnos de diversas nacionalidades.

LA COMISION INVESTIGADORA DEL CARIBE PARTIRA HOY A LA HABANA

CIUDAD TRUJILLO, 1.o (UP).— La Comisión Investigadora de la Organización de los Estados Americanos dijo que tiene el propósito de partir mañana, a las 13.25 P. M., hacia La Habana, haciendo escala en Camaguey.

Hoy continúan, dentro del mayor secreto, las audiencias de la Comisión acerca de las supuestas amenazas de una guerra en el Caribe.

WASHINGTON, 1.o (UP). — El diario "Washington Post" dice en un artículo editorial que, aunque la Comisión de cinco naciones que investiga la situación del Caribe no tiene poderes ejecutivos, "posee el arma poderosa de la publicidad".

Afirma que "la comisión de cinco naciones de la OEA tiene la gran tarea de eliminar la confusión que rodea a la disputa entre Haití y la República Dominicana.

"Con mucho juicio la Comisión está haciendo una investigación sobre el terreno mismo. Esperamos que rehuya las tentaciones del vino y los banquetes, y que se concentre en la realidad del conflicto, aunque la presentación resulte sin brillo."

WASHINGTON, 1.o (U. P.).— El presidente del Consejo de la Organización de Estados Americanos, Luis Quintanilla, informó que ese organismo ha recibido comunicaciones de los cancilleres de 17 repúblicas americanas, en que prometen cooperar al mantenimiento de la paz en el Caribe.

Los mensajes son en respuesta de uno enviado por Quintanilla a todos los Ministros de Relaciones Exteriores americanos, informándoles que el Consejo se había constituído en órgano de consulta provisional, de acuerdo con el Tratado de Río de Janeiro, y designado una comisión investigadora para examinar la situación en el Caribe.

No se han recibido aún las respuestas de Costa Rica, Chile, Paraguay y la República Dominicana, pero Quintanilla expresó que probablemente vienen por correo, como ha ocurrido en otras respuestas.

NOTICIAS DE AMERICA LATINA

ARGENTINA

BUENOS AIRES, 1.o (U. P.).— El Presidente de la Comisión bicameral, diputado José Emilio Visca, ordenó la clausura del periódico anarquista "La Protesta", de Buenos Aires. La medida se debió a que el diario omitió la leyenda obligatoria de "Año del Libertador General San Martín".

BUENOS AIRES, 1.o (UP).— El Ministerio de Industria y Comercio resolvió crear un laboratorio de investigaciones sobre energía eléctrica de alta tensión.

Con tal fin celebró un convenio con la Universidad Nacional de La Plata, para la construcción de un laboratorio con una línea experimental de transmisión de 1.000.000 de voltios y 50 ciclos y 3.000.000 de voltios a impulsos.

BUENOS AIRES, 1.o (UP).— Se declaró oficialmente que la estampilla de 10 centavos de la nueva serie conmemorativa de año sanmartiniano, llevará la efigie del General San Martín hecha por el pintor peruano Gil de Castro.

MEXICO

LEON, 1.o— (U. P.)— La Asociación Nacional de Fabricantes de Calzado pidió al Gobierno mexicano que prohíba la exportación de cueros curtidos.

La Asociación dijo que la "exportación sin control alguno" de cueros curtidos, está arruinando la industria mexicana de fabricación de calzado. La Asociación criticó especialmente, el "contrabando" de cueros curtidos hacia Estados Unidos. Señaló la Asociación que, como consecuencias de esa situación, los precios del calzado en México han aumentado en un 80 por ciento.

CIUDAD DE MEXICO, 1.o (U. P.).— El periódico "El Universal Gráfico" informa que tres miembros de la pandilla que robó un millón y medio de dólares, en la firma Brinks, de Boston, están siendo buscados en México. El periódico agrega que se cree que por lo menos tres de los bandidos se hallan en México.

La policía mexicana ha comenzado la búsqueda de los tres y se espera que las pesquisas sean fructíferas.

Ni el cuartel general de policía mexicano ni la Embajada de Estados Unidos, hicieron comentario alguno sobre esta información.

PERU

LIMA, 1.o (U. P.).— Oficialmente se ha informado que ha experimentado mejoría el Ministro de Fomento, teniente coronel José del C. Cabrejos, después de haber sido sometido a una operación quirúrgica.

LIMA, 1.o (U. P.).— El viernes próximo tendrá lugar la ceremonia de la plantación en los jardines de la Plaza San Martín, de un retoño del "Pino de San Lorenzo", enviado de la República Argentina.

Dramático rescate de científicos ingleses en Isla de Stonnigton

PORT STANLEY (Islas Malvinas), 1.o (U. P.)— Las primeras noticias del dramático rescate aéreo de dos hombres de ciencia británicos que estuvieron aislados del mundo durante tres años, en la isla Stonington, en la Antártida; Tierra de Graham, llegaron ayer en una radiodifusión noticiosa oriánica.

Los informes subsiguientes han dado cuenta como un pequeño hidroplano voló 320 kilómetros, desde su base hasta Stonington amarizando en un horno, a unos 16 kilómetros del lugar donde se hallaba la expedición aislada. El amarizaje tuvo que hacerse allí debido a que los hielos habían cerrado el paso hacia la pequeña ensenada que había sido preparada para que acuatizara el hidroplano.

La información dice que los dos hombres rescatados, el radiotelegrafista T. M. Randall, y el meteorólogo, B. Stonehouse, tuvieron que remar durante tres horas con uno de los jefes del grupo que efectuó el rescate J. B. Huckle.

El piloto del hidroplano voló entonces con los hombres hasta el buque "John Biscoe", amarizando en medio de una gran niebla y sólo poco antes de que el barco quedara rodeado de hielo.

En la isla Stonington permanecieron dos hombres de ciencia que han estado allí durante tres años; seis más que han estado durante dos años, y el comandante Puerce, jefe de la expedición que estudió en las islas Falkland, quien ayudó a remar en el bote de rescate hasta la base de Stonington.

La fragata "Bigdury" se ha unido al "John Biscoe", en la próxima tarea de rescate.

Murió autor de canciones mexicanas Esparza Otero

CIUDAD DE MEXICO, 1.o (U. P.)— Anoche, a las 10.30 horas falleció en esta ciudad el conocido compositor de canciones populares, Alfonso Esparza Otero.

MISION ARGENTINA DE LIMITES PARTE A LA ZONA AUSTRAL

BUENOS AIRES, 1.o (UP).— Esta noche se dirige para la gobernación del Chubut la misión argentina de límites con Chile, presidida por el general Otto Helbling, a fin de reiniciar la demarcación de los límites con Chile en esa región del sur, de acuerdo con el protocolo del 16 de abril de 1941.

Los trabajos se efectuarán conjuntamente con la misión chilena, presidida por el general Guillermo Toro Concha, quien es esperado en Chubut el 3 de febrero.

La misión argentina está integrada, además, del teniente coronel en retiro, Roberto Daul; del agrimensor Samuel Dvoskin; del secretario general, Emilio Carsino, y del personal técnico necesario.

PIDEN SE MODIFIQUE LEY ELECTORAL EN SALVADOR

SAN SALVADOR, 1.o (UP).— Los cuatro partidos políticos que hay, registrados, pidieron al Consejo de Gobierno que reconsidere la ley transitoria electoral, recién publicada, y sostienen que resulta impropio que sean elegidos al mismo tiempo los diputados a la Asamblea Constituyente y el Presidente de la República.

Consideran también que la ley no constituye una garantía suficiente para el ejercicio del sufragio, pues excluye a los partidos políticos del control de los votos.

Reparó sus averías buque tanque panameño Calliroy

NUEVA YORK 1.o, (U. P.).—El Servicio de Guardacostas dijo que el barco tanque panameño "Calliroy", de 8.432 toneladas, que anoche envió un mensaje de auxilio, a unos 80 kilómetros al sudeste de Cartagena, a causa de estar haciendo agua en la sala de máquinas, logró repararía y que seguía por sus propios medios hacia Cartagena.

Factores para un amplio desarrollo económico de nuestro hemisferio expuso Edward G. Miller

"Cada país debe decidir por sí mismo respecto del futuro de su economía"

CHICAGO, 1.o (UP).— Edward G. Miller, Secretario de Estado Adjunto, invitó a los países latinoamericanos a que eliminen las barreras restrictivas y nacionalistas que impiden la entrada del capital inversionista norteamericano. Al mismo tiempo, instó a los inversionistas norteamericanos a que empleen sus recursos no sólo para beneficio propio, sino para bien de los países donde inviertan su capital.

"Si se hace esto —dijo—, se promoverá con los años un amplio desarrollo económico en todo el hemisferio occidental."

Miller hizo esta declaración en un discurso que pronunció en el almuerzo del Consejo de Relaciones Exteriores de Chicago y el Consejo Interamericano de Comercio y Producción.

El discurso, en que discutió con franqueza tanto las faltas de algunos gobiernos latinoamericanos como los errores de los inversionistas norteamericanos, fué una de las más amplias y claras exposiciones de la política económica del Gobierno de Estados Unidos hechas hasta la fecha.

En esferas bien informadas se espera que el pronunciamiento se convertirá en la médula de la actitud del Gobierno norteamericano en sus relaciones con las demás repúblicas del Continente.

Miller enumeró siete condiciones que, dijo, harían posible atraer ese capital: 1) Confianza; 2) Gobierno democrático estable; 3) Inversiones locales; 4) Que no se discrimine contra los extranjeros; 5) Dólares disponibles para cambio; 6) Impuestos justos; y 7) Competencia técnica.

En cuanto a la primera condición, dijo: "La confianza involucra consideraciones personales". Añadió que, "a menos que los administradores puedan seguir al capital en número razonable, no habrá inversiones" y que, "a menos que el personal administrativo reciba protección personal, no habrá estabilidad para las inversiones".

"Estoy hablando de los conceptos básicos", dijo Miller. "De la inviolabilidad del hogar; del derecho de uno a sustentar sus propias creencias religiosas; del derecho a un juicio rápido e imparcial en caso de ser acusado de delito. Es razonable esperar que se tomen medidas policiales y judiciales contra los delincuentes, si uno de nuestros ciudadanos es víctima de un delito personal. Cuando los criminales no son castigados, como ha sucedido en algunos casos en que el personal administrativo ha sido asesinado, el resultado necesariamente es que aminora la confianza".

"El factor básico de la confianza está inseparablemente unido al segundo factor, añadió, "esto es, a la clase de gobierno que existe en el país que busca inversiones extranjeras. Nuestro pueblo ama el ideal de las instituciones estables representativas y democráticas. Ha luchado y muerto por ese ideal; nuestro pueblo sabe que una democracia estable proporciona mejor estructura gubernamental, bajo la cual puede funcionar la iniciativa privada".

Miller declaró que el "tercer factor básico esencial para atraer el capital extranjero es la inversión local", y que "lo inadecuado del capital local es, en verdad, uno de los substanciales factores que disuaden nuevas inversiones en América Latina", pues "no pueden romperse fácilmente los viejos hábitos de invertir en bienes raíces —síntesis de una economía estancada".

"El cuarto requisito para que haya un clima favorable", dijo, "es la ausencia de la discriminación contra la inversión extranjera. La discriminación puede ser en forma de una acción directa, como la expropiación o exclusión de ciertas clases de actividades comerciales normales".

Añadió que el quinto factor esencial para la inversión del capital de Estados Unidos, es que el inversionista tenga fe en que si sana dinero, habrá dólares disponibles para el traspaso de sus ganancias".

"Sólo hay seis o siete países en el Hemisferio", arguyó "que no tienen dificultades por la escasez de dólares. Algunos de los otros han asignado empero, gran prioridad bajo sus sistemas de control de cambio al traspaso de las ganancias actuales sobre la inversión del capital extranjero".

Miller afirmó que el sextor factor es un "sistema justo y racional de los impuestos", pues "los inversionistas extranjeros potenciales se detienen ante la perspectiva de una doble imposición" y "están más indecisos aún en cuanto a comprometer sus fondos, debido a la incertidumbre que caracteriza la administración de las leyes contributivas de algunos países extranjeros".

"Nuestro Departamento del Tesoro", informó, "está concertando convenciones sobre tributos con varias repúblicas americanas. Estas deberán proveer incentivos para la inversión mediante verdaderas concesiones de ambas partes".

"El séptimo factor para atraer al capital extranjero", dijo, "es el de la competencia técnica y conocimiento tecnológico para que el capital sea productivo. La falta de competencia técnica en las regiones poco desarrolladas —falta que es una de las principales características de esas regiones— plantea un problema parecido al de la gallina y el huevo. La habilidad técnica atrae al capital y el capital va acompañado de la habilidad técnica".

"Mediante el Instituto de Asuntos Interamericanos", agregó, "y otras agencias de nuestro gobierno, hemos estado ayudando activamente a los pueblos de las Américas a mejorar su habilidad básica en la agricultura, salud pública y artes industriales. Hemos solicitado del Congreso, bajo el programa del cuarto punto, un aumento y expansión de esas actividades cooperativas. Pero la ayuda de esa clase tiene que venir, en gran medida, de las empresas privadas en conjunción con la inversión privada.

"Ese es el único medio para producir eventualmente una clase administrativa competente en los modernos métodos de la administración de las fábricas y distribución de los productos elaborados. Es el único medio para producir eventualmente una hábil mano de obra industrial. La habilidad necesaria no puede exportarse a sí misma. Ella va inseparablemente unida a las empresas con las cuales se ha desarrollado".

En seguida: "He descrito algunos factores principales que afectan el grado de las inversiones privadas en las demás repúblicas americanas. También he mencionado algunas cosas que estamos haciendo para remediar la situación. ¿Qué más podemos hacer?

"Ante todo, debo decirles que la tarea no es exclusivamente nuestra, ni siquiera es nuestra responsabilidad en primer término. No es labor en primera instancia ni del Gobierno ni de la empresa privada de este país.

"Veinte repúblicas hermanas de este Hemisferio gozan de igualdad jurídica con nosotros. Como nosotros, ellas tienen propia soberanía, gozan de la dignidad de su propia independencia. Como nosotros, ellas aceptan las responsabilidades que les toca. Cada una rige su propio destino. Cada una dictamina sobre sus asuntos con no menos autoridad que la que ejercemos en este país sobre nuestros asuntos. Cada una debe decidir por su propia cuenta qué debe hacer para fomentar su desarrollo económico. Cada una debe decidir independientemente si quiere o no la inversión del capital privado extranjero y si la quiere, entonces si está dispuesta o no a crear condiciones que requiere ese capital.

"Sería una impertinencia de nuestra parte pretender que podemos dictar estas decisiones. Entramos en escena sólo cuando ellas vienen a nosotros, como fuente de capital y técnica, pidiendo que ayudemos los esfuerzos que estén dispuestos a realizar para reforzar sus economías.

"Hay en todo esto un principio básico que debemos todos tener presente —nosotros y nuestros amigos en las demás repúblicas americanas. El Secretario Acheson lo expresó claramente cuando dijo, el 12 de enero, ante el Club Nacional de Prensa, que la asistencia norteamericana podrá ser efectiva cuando constituye "el elemento ausente", en una situación que por demás, es favorable al progreso económico y político.

"La mayoría de los elementos en la situación que contemplamos, deben ser contribuídos por las demás repúblicas americanas. Deben contribuir a la totalidad de los siete elementos que he mencionado, aunque nosotros podemos ayudarles en algunos aspectos. Sólo esas repúblicas pueden proporcionar otros elementos tangibles e intangibles que se relacionan con la habilidad de desarrollar los negocios en condiciones adecuadas.

"Por ejemplo, el tipo de cambio fijado por un gobierno sin ser discriminatorio, puede ser tan arbitrario en su aplicación, que sería imposible que se desarrollen en ese país. Asimismo, aunque el tipo de cambio sea realista, el funcionamiento de la fiscalización del cambio de moneda puede obstaculizar el progreso.

"El sistema de justicia en un país puede ser de tal naturaleza, que cree dudas en relación con los derechos adquiridos por contrato. Todos hemos visto la manera que las tendencias nacionalistas, cuando afectan la política fiscal y gubernamental, pueden efectivamente detener las inversiones extranjeras.

Finalmente, me permitiré apartarme de la práctica diplomática sólo lo suficiente para decirles que existen casos, como todos bien sabemos, en que la venalidad administrativa constituye un obstáculo de primer orden a la inversión y al desarrollo económico de un país. Estas cosas no son desconocidas en parte alguna, incluyendo nuestro propio país; pero donde quiera que exista, son de responsabilidad local.

"La creación de condiciones favorables para la inversión privada depende, fundamentalmente, de la voluntad del país interesado. Hablando esa voluntad, no podemos hacer nada para crear esas condiciones. Los tratados que he mencionado, serían de poco valor. Los empréstitos públicos no estimularían la iniciativa privada, de la cual depende el desarrollo económico.

"Esta es la situación en que nuestro Departamento de Estado debe desempeñar el papel que le toca. Este papel es, en mi opinión, por medio de la buena voluntad y esfuerzo mutuo, de ayudar primero a crear una comprensión clara de los factores que afectan las inversiones, de destacar la necesidad de programas positivos de acción por los gobiernos que quieren inversión de capital, y todas estas cosas que pueden ser realizadas por los gobiernos para atraer inversiones. En la mayoría de los casos este proceso se resuelve en esfuerzos lentos y poco espectaculares en la realización de situaciones específicas.

"Se ha sugerido que Estados Unidos niegues toda cooperación económica, excepto con la condición que los otros países firmen con nosotros tratados de amistad, comercio y desarrollo económico.

"Respeto el pensamiento de aquellos que han hecho esta sugestión. Pero creo que la sugestión confunde la forma con la sustancia. Substituye el mecanismo de un tratado por el objetivo del tratado que puede ser alcanzado mediante otros y en algunos casos mejores medios. Substituye la compulsión indirecta por la reciprocidad voluntaria que debe existir, al fin, de cuentas, entre los países de una política de cooperación. Por espacio de veinte años hemos tratado en nuestra política hacia América Latina de borrar la antigua idea que no titubearíamos en emplear nuestro poderío de nuestra fuerza económica, con el fin de obligar a los otros países a hacernos concesiones. Aunque hemos tenido cierto grado de progreso, la idea aún tiene alguna aceptación en América Latina. El hecho es que estamos cooperando sobre la base voluntaria con las demás repúblicas americanas para beneficio común, porque el bienestar de la comunidad entera depende del desarrollo de cada uno de nosotros. El bienestar común no debe ser confundido con las ventajas mesquinas que resulten del regateo. El espíritu de reciprocidad no puede ser objeto de regateos. Una actitud de regateo por nuestra parte, destruiría de hecho esa reciprocidad.

"Al mismo tiempo, no debe pensarse que el Departamento de Estado apoya los grandes empréstitos de los fondos públicos a países que no dan la bienvenida a nuestro capital privado. En algunos países se han creado tantas dificultades para la inversión privada —tanto nacional como extranjera, que la inversión productiva es ínfima. En tales circunstancias, es difícil ver cómo puede ser fructífera una asistencia financiera norteamericana desde el punto de vista del fomento económico. No tenemos la intención, mediante empréstitos públicos, de ocupar el vacío que deja la omisión de actividades necesarias para hacer que los productos naturales produzcan lo máximo, gracias a medidas económicas vigorosas en todos los frentes.

"Nuestro gobierno, naturalmente, favorecerá los empréstitos públicos a aquellos países donde los más amplios objetivos de nuestro programa pueden ser logrados. En general, escogeremos las situaciones donde los empréstitos públicos serán acompañados de una actividad privada —nacional o extranjera. Si se estudian los empréstitos otorgados en el pasado, se verá que han sido facilitados a países donde producirían el mayor beneficio posible en el logro de esos objetivos. Se verá también que han ido a aquellos países que han logrado un mayor grado de desarrollo de gobierno estable democrático.

"Esto ha sido porque los organismos prestamistas, al igual que las instituciones privadas de inversión, deben tener confianza en el clima donde va a invertirse. Y para esas agencias, como para las instituciones privadas, la confianza en general es sinónimo de democracia y todo lo que representa la democracia.

"Aunque es evidente que nos confrontan problemas difíciles, encontramos que algunos países han logrado un progreso halagador. En estos casos la aprobación de algunas medidas adicionales de ayuda propia, más alguna ayuda mutua, deben completar la base necesaria para una expansión económica rápida.

"El hecho es que las repúblicas latinoamericanas están más ansiosas hoy que jamás en el pasado de realizar algo positivo para llevar adelante su fomento económico. En muchos países este fomento se ha convertido en la preocupación principal de sus gobiernos. Tengo la impresión, además, que se dan cuenta más y más de lo que se requiere para lograr ese fomento económico. Están aprendiendo a contemplar las desventajas de un nacionalismo económico cerrado. Están comprendiendo la importancia de saber atraer al capital.

"Esto me conduce, finalmente, a lo que todos podemos hacer de manera positiva para mejorar el clima para la inversión extranjera en las demás repúblicas americanas. Nuestras empresas privadas en el exterior deben observar una conducta que justifique la bienvenida que reciba en el extranjero. Deben actuar de buena fe. Deben comprender el principio esencial de la mutualidad, que las dos partes deben beneficiarse. Del mismo modo que el inversionista debe tener una garantía de las condiciones de simpatía y justicia, el país que recibe su capital inversionista también debe tener la seguridad que sus intereses vitales serán honrados. Debemos estar dispuestos a justificar las garantías que recibamos con nuestra conducta.

"Es sólo justo que habiendo aludido en forma tan poco diplomática a algunas faltas de nuestros vecinos, debo decir también que en ciertos casos algunos de nuestros hombres e negocios han actuado de tal manera, que han contribuído a hacer impopulares todas las empresas norteamericanas. Una conducta de esta clase ha sido una excepción y ocurre con poca frecuencia hoy día. Les aseguro, no obstante, que nuestro Gobierno, si no fuera más que para defender los intereses de los inversionistas norteamericanos en general, no va a estimular esta clase de inversión.

"Uno de los elementos halagadores en la situación actual, es el carácter de estadistas que han probado tener la mayoría de los inversionistas norteamericanos en el extranjero, y su consideración, cada día mayor, de la opinión pública en los países en que inviertan su capital. Esta actitud, con el pasar del tiempo, contribuirá, más que cualquier otra cosa, a la creación de un clima favorable para las inversiones".

Miller dijo que le place señalar que hay otros que comparten su punto de vista, y señaló la resolución sometida recientemente al Congreso por el representante Kee, en la que se subraya el beneficio mutuo que debe ser el objetivo del capital inversionista en el exterior. La resolución tiene por objeto poner en práctica el punto cuarto de ayuda técnica, enunciado por Truman.

Miller finalizó diciendo: "El nosotros en nuestro país y pueblos y gobiernos de las repúblicas hermanas de América, procedemos de acuerdo con estas normas, crecerá la confianza y a través de los años se promoverá un amplio desarrollo económico en las repúblicas americanas, mediante la actividad de las empresas particulares de buena fe".

Edward G. Miller

FUE REFLOTADO EL ACORAZADO "MISSOURI"

NORFOLK (Virginia), 1.o (U. P.)—Los enormes remolcadores de la Armada norteamericana lograron finalmente sacar del banco de arena en que se hallaba varado desde hace dos semanas, al acorazado Missouri, de 45.000 toneladas.

A las 7 A. M. la succión que retenía al barco aflojó de repente y la tripulación a cargo de la maniobra exclamó "Se ha zafado".

También lanzaron aclamaciones los miles de personas que desde pequeñas embarcaciones en los alrededores observaban la operación.

El Missouri fué reflotado oficialmente, según la hora de la Armada, a las 7.16 A. M.

Los tres intentos anteriores por zafarlo no lograron éxito; pero esta mañana, durante la alta marea, los remolcadores se dispusieron por primera vez a remover la nave, lo que se logró al final.

NORFOLK (Virginia), 1.o (U. P.)—La Marina norteamericana dijo que los remolcadores lograron zafar al acorazado Missouri al romper la succión del banco de arena que lo retenía desde el 17 de enero.

El Missouri fué zafado después de una noche íntegra de maniobras para darle al casco la necesaria fuerza de presión hacia la superficie.

Ocho grandes pontones fueron colocados a ambos lados de la nave. El desmantelamiento de su artillería de 16 pulgadas se hizo dentro de la mayor rapidez.

Sin embargo, tan pronto como la nave se vió libre del banco, surgieron nuevas dificultades. Un viento de 25 nudos de velocidad, el que fué su mejor aliado para zafarse, ahora se transformó en su enemigo y lo amenaza con vararlo otra vez en otro bajo de arena que bordea el estrecho canal de Hampton Roads.

Inmediatamente se dispuso que los remolcadores se situasen en torno al Missouri para protegerlo de los vientos y el oleaje. En esta forma fué remolcado hasta el canal principal.

Cerdos finos envían por avión de Iowa a Colombia

DES MOINES (Iowa), 1.o — (U. P.).— Dirigentes de la Asociación de Crianza de Cerdos dijeron que 450 cerdos de Iowa viajarán en avión con todo lujo hasta Colombia, para ser utilizados en experimentos de crianza.

El primero de los tres grupos de cerdos partirá el viernes próximo en aviones proporcionados por el Gobierno colombiano. Los cerdos irán hasta Miami en vuelo sin escala y allá serán alimentados y atendidos antes de iniciar el segundo vuelo sin escala hasta Colombia.

No hay límite para lo que puede hacerse con la superbomba, dice general Bradley

TOKIO, 1.o— (U. P.)— El general Omar N. Bradley, jefe del Estado Mayor conjunto de todas las fuerzas armadas de Estados Unidos, dijo que el anuncio del Presidente Truman sobre la bomba de hidrógeno, es "como cuando se descubrió la electricidad, en que no hay límite para lo que pueda hacerse con ella".

La noticia del anuncio hecho por el Presidente, fué recibida acá mientras Bradley y demás miembros del Estado Mayor conjunto comenzaban las conferencias con el general Douglas Mac Arthur, sobre los problemas militares del Lejano Oriente.

"No puedo decir aún cómo afectará esto a la estrategia militar de Estados Unidos —dijo Bradley, al informársele del anuncio del Presidente Truman—, porque no sé y no creo que nadie sepa exactamente lo que puede hacer la bomba de hidrógeno.

Al preguntársele qué efecto tendrá el desarrollo de esta infernal bomba en la población del mundo, Bradley dijo:

"Creo que algunos de nuestros amigos pensarían que los hemos descuidado si no hubiéramos averiguado todo cuanto era posible sobre esto. Nadie puede detener al progreso. Esto viene a aumentar nuevos problemas generales".

El general Oit S. Vandenberg, jefe del Estado Mayor de la Fuerza Aérea, en respuesta a una consulta, dijo que es posible que aumente la importancia de la Fuerza Aérea en el mismo grado de importancia que la bomba de hidrógeno sobre la atómica".

DIFICILES PROBLEMAS PLANTEA FABRICACION DE BOMBA DE HIDROGENO

NUEVA YORK, 1.o (U. P.)—(Por Paul Ellis).— La decisión del Presidente Truman, de fabricar la bomba de hidrógeno, plantea varios dificilísimos problemas no sólo técnicos, sino también morales, según la repercusión que ha tenido esa orden en los círculos científicos y religiosos de Estados Unidos.

En primer término está el problema de la separación, esto es, de la obtención del material puro. En el caso de la bomba atómica fué necesario separar el uranio 235 —tipo de uranio apto para la fisión— del mineral de uranio.

Una gran parte de los gastos para hacer la primera bomba atómica, se debió al procedimiento de la separación y para hacer plutonio mediante el bombardeo con neutrones del uranio 238.

En el caso de la bomba de hidrógeno, los hombres de ciencia tendrán que resolver el problema de obtener los átomos de hidrógenos libres para usarlos en la superbomba.

En cuanto a los aspectos morales, los dirigentes religiosos protestantes católicos y judíos: convienen en que la posesión del poder de destrucción en masa de la bomba de hidrógeno, plantea cuestiones morales muy graves, las que sólo pueden ser resueltas mediante un completo entendimiento mundial en favor de la paz.

Protegen contra posibles bombardeos instalaciones atómicas norteamericanas

WASHINGTON, 1.o.—(U. P.). — La Fuerza Aérea norteamericana está preparándose para proteger las instalaciones atómicas de la nación y la zona industrial de un ataque sorpresivo por bombarderos enemigos.

Funcionarios de la Defensa dijeron que dentro de algunas semanas todos los aviones civiles, con excepción de aquellos de escaso radio de acción, deben informar sobre su posición, a intervalos regulares, cuando vuelen dentro de una zona de 160 kilómetros distantes de los centros de Oakbridge, en Tennessee; Handford, en Washington, y Los Alamos, en Nuevo México.

También dijeron esos funcionarios que se aplicará igual disposición a los aviones comerciales que vienen de ultramar y que naveguen dentro de una zona comprendida de 320 kilómetros de la costa nororiental del Atlántico.

Finalmente, anunciaron que la Administración de Aeronáutica Civil dará a conocer en breve los detalles acerca de estas disposiciones.

Extraña plaga ataca los sembrados de avena, E. U.

WASHINGTON, 1.o (U. P.). — La Secretaría de Agricultura informó que una nueva enfermedad, todavía no identificada, ha reducido la producción de avena en Estados Unidos. La Secretaría fijó que el rendimiento de avena por acre durante el año pasado disminuyó en un 12 por ciento en relación con el de 1948.

CURAN POR CORREO LAS MALAS MUELAS

MINNEAPOLIS, 1.o UP).— La Universidad de Minnesota está practicando la dentística por correo. Su laboratorio no coloca dientes, pero prescribe dietas por correo para reducir las caries, sobre la base de exámenes que se hacen sobre las muestras de saliva que se envían al laboratorio.

Sigue búsqueda del avión canadiense

WHITE HORSE, territorio de Yukon, Canadá, 1.o — (UP). — Un débil llamado de auxilio interceptado entre el Fuerte Nelson y el río Smith determinó a los aviones del Servicio de Rescate a explorar esa zona lejana, después de una búsqueda infructuosa de seis días del avión con 42 personas a bordo que se extravió la semana pasada.

Esas señales no correspondían a las corrientes del Código respectivo y fueron de corta duración y fueron escuchadas en la zona que se extiende a lo largo de la frontera canadiense, en la Columbia británica, junto al territorio de Yukon.

El avión extraviado partió desde Anchorage hacia Great Falls. El Comodoro de la Real Fuerza Aérea canadiense, Costello, a cargo de las operaciones de búsqueda, manifestó que era dudoso que tales señales procediesen del avión extraviado.

Nuevas tarifas del Canal de Panamá decidirá Truman

WASHINGTON, 1.o (U. P.) —Peritos en navegación dijeron hoy que creían que el Presidente Truman anunciará dentro de unos días más su decisión sobre si se aumentarán o no los derechos de tránsito de las naves por el Canal de Panamá, a partir del 1.o de abril. La ley dispone que la tarifa debe en esa fecha subir a un dólar por tonelada de carga, comparada con la de noventa centavos de dólar que es la que se paga actualmente.

RUSIA NO HA COMENTADO LA FABRICACION DE LA nueva BOMBA AMERICANA

LONDRES, 1.o (U. P.)— Rusia y sus satélites que durante varias semanas no han cesado de referirse en sus transmisiones de radio, al "fracaso de la política de Estados Unidos en cuanto a las cuestiones", no han hecho comentario alguno hasta el momento sobre la orden del Presidente Truman, que se fabrique la bomba de hidrógeno.

Hasta las 7 P. M. periódico, ni estación de radio de los países detrás de la cortina de hierro, han mencionado la bomba de hidrógeno. La única estación de Radio, dominada por los comunistas, que hizo un comentario, fué la del Gobierno de Alemania oriental que dijo que la declaración de Truman era una "prueba" que Estados Unidos se está preparando para la guerra.

La British Broadcasting Corporation, transmitió a Europa Occidental anoche y durante todo el día de hoy, las noticias sobre el anuncio de Truman; pero un portavoz de la BBC declaró que hasta el momento, no ha podido determinarse si las transmisiones han podido penetrar en la "cortina de interferencia", tendida por los soviéticos.

EXCLUSI MORTIFE LA NUEV

NUEVA YOR (Por Paul E ba de hidróge la energía at tamente mor aplicación pa pacíficos. Los de acuerdo en construída, sera sa de todas la La bomba at mortífera, pero dad del uso d mica en la m y agricultura, sus beneficios llegaría a supe liter.

No ocurre el bomba de hidró de llegar a ser poderosa que la en el sentido mil veces más sentido teórico llegado el Gob ducción de la geno, es un e pero de la dec sidente Truman que gran parte ciones necesaria lizadas

Los científico con la teoría mente de la po ducir la bomba hasta hoy, cuan ordenó que com jarse en ese em de la bomba sido discutida cas durante alg mo en el caso mica, la teoría to, ni siquiera

En primer lu to de simplific de hidrógeno pu da "bomba sola telar". Esos sim sugeridos porque hidrógeno, al el mismo proces tá pasando const y otras estrellas sol, el mundo energía, y sus e sible la vida Tal energía, sin rre 93 millones paran la tierra do llega, su inte mermada, que transforma en organismos vivi planeta.

En el caso de solar" hecha po bomba, la energ taría bien cerca quizás podría ser o menos poderos atómica, pero antes que reinar bre la materia, p en la teoría, pode más poderosa.

Grandes utilida la United Steel

NUEVA YORK — Se anunció Steel Corporation nero el año pasad gún otro período últimas dos déca A pesar de la semanas en sus gran empresa ob nancia neta 165.952.860 dólares tancia obtenida

La compañía ex me de 1949 y los clararon al mism nuevo dividendo nes comunes, de 8 cada una. En dos gados con anteri concedió 50 centav Irving S. Olds, la Junta de Directo presa, reveló que do al 97% de su que cuenta con ór mejorará cuatro y m satisfacer.

Almorranas

Los almorranas son molestas y dolorosas, y su descuido puede traer consecuencias serias.

El Ungüento MAN ZAN se prepara únicamente para combatir las almorranas. Proporciona alivio, calma la irritación y es antiséptico.

Cada tubo viene provisto de una cánula mediante la cual el ungüento se aplica sin dificultad, llegando a todas las partes afectadas.

Base: Hamamelis Virginiana, Alcanfor, Aceite de Eucalipto y Fenol.

UNGÜENTO MAN ZAN

CIERRO de Concreto "REX"

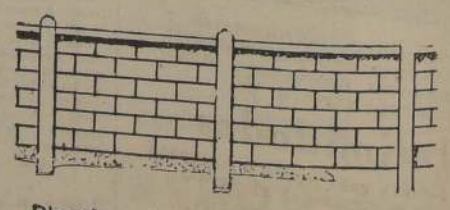

Planchas de Yeso para Encielados

Soc. Materiales "REX" Ltd.

ALSINO 4325 -- FONO 95326

...ntinúa semi-bloqueo de Berlín

...to de camiones ...orpecen soviéticos

...N, 1.o — (UP). —Los ... continúan entorpecien... ...ansito de camiones hacia ... desde Alemania occiden... ... esta noche se apresuró ... del movimiento de ve... ... y quedó reducida a 40 ... la fila de 170 vehículos ...rdaban permiso para cru... ...nes de demarcación de la ... ocupación soviética en su ... Berlín. Esta mañana ha... ...gas filas de camiones ...ndo el paso a ambos la... ...puesto de control sovié... ...Helmstedt.

...tra parte, Heinz Bracht, ...te del Sindicato de Obre... ...rovarios anticomunistas, ... la administración del fe... ... dirigido por los soviéti... ... sabotear el tránsito de ...ón mercancías procedem... ...Alemania occidental. Tan... ...t como los funcionarios ...ales aliados, desmintieron ...aciones de que el ferro... ... Alemania occidental ha ...jeto de sabotaje por los ... de la zona occidental y ...anglonorteamericanos. La ...tración de Ferrocarriles ...ue tal sabotaje quizas ... el tránsito ferroviario a ... occidental.

...t declaró: "Creemos que ...inistración emplea a su ...ente para ejecutar los ac... ...ructivos a fin de obtener ...taja política al atribuir... ...ros".

...rgano del Ejército Rojo ...he Rundschau", haciéndo... ...e las denuncias de la Ac... ...ción de Ferrocarriles, in... ...ue los "saboteadores" ha... ...ñado las vías ferroviarias ...n occidental y dijo que ...aciones de las mismas ... algún tiempo".

...ódico agregó que también ...e haga necesario reducir ...nistro de energía eléctri... ...erlín occidental, por que ... occidentales" habían tra... ... destruir la central eléc... ... Kringberg, que se en... ... en el sector oriental de ...ad y que suministra la ...parte de la energía eléctri... ... dividida ciudad. Dicho ... sabotaje, fué inmediata... ...tesmentido por los funcio... ...occidentales.

...staculización del tránsito ...iones y el servicio ferro... ...debido a "reparaciones", y ...cción en el suministro de ... eléctrica, caracterizaron ...ue que durante once me... ...usieron los soviéticos a ... en 1948-1949.

... frente político, hubo de... ...n de los partidos de dere... ... Alemania oriental que ... a los miembros de dichos ...s considerados antisoviéti... ... cree que la depuración ...or objeto facilitar la victo... ...unista en las elecciones de ...ta oriental fijadas para el ...octubre.

...u parte, los periódicos del ...occidental de Berlín infor... ...que el jefe de la policía ... soviética en Europa Cen... ...neral Merkuloff, está ce... ...lo conferencias en la sede ... soviética en esta ciudad, ...el establecimiento de un ...lo de Seguridad del Esta... ...ra la República Democrá... ...emana" dominada por los ...stas. El Gabinete de Ale... ...Oriental decidió crear tal ...rio la semana pasada.

...VENKOV ELEGIDO ...IER DE BULGARIA

...A 1.o, (U. P.)— El Parla... ... de Bulgaria eligió por una... ...d a Valko Chervenkov Pri... ...inistro en reemplazo de Va... ...larov, que falleció.

...venkov fué viceprimer Mi... ...en el Gabinete del difunto ...v. Es cuñado del predece... ... Kolarov, Georgi Dimitrov.

DENUNCIADO A LA NU BOYCOT DE RUSIA AL CONTROL ATOMICO

LAKE SUCCESS, 1.o (U. P.).— Las grandes potencias occidentales anunciaron oficialmente a todos los miembros de las Naciones Unidas, que el boicot soviético a la Organización Mundial, hace imposible que se llegue a un acuerdo sobre la regulación de la energía nuclear.

Tal anuncio fué formulado, a la vez que los representantes ante las Naciones Unidas concordaron en que la decisión del Presidente Truman, de autorizar la producción de la bomba de hidrógeno, hace que sea más imperativo un acuerdo sobre la energía atómica, si es que se quiere salvar la paz mundial.

Rusia abandonó las conferencias secretas de las cinco grandes potencias y Canadá el 19 de enero, en vista del fracaso en su tentativa de expulsar de las mismas al representante nacionalista chino.

En una carta dada a publicidad hoy por intermedio del Secretario General de las Naciones Unidas, Trygve Lie, las cuatro potencias occidentales y Canadá, notificaron a los 59 Gobiernos miembros de las Naciones Unidas, que, "mientras el Gobierno soviético se niegue a participar en estas consultas, es imposible para ellos lograr el propósito primordial del mandato dado por la Asamblea General".

Por su parte, Polonia, que se ha hecho eco de Rusia en la mayoría de sus boicots de los organismos de la NU, se presentó en la reunión de la Comisión de Temario del Consejo Económico y Social que comienza a sesionar el próximo martes. Empero, la Comisión de Temario no incluye a China nacionalista, cuya presencia motivó el retiro del bloqueo de Europa Oriental. La Comisión de Temario está compuesta de los representantes de Australia, Bélgica, Brasil, India y Polonia.

NUEVA OFENSIVA CONTRA LA IGLESIA CATOLICA LANZA GOBIERNO CHECO

PRAGA, 1.o. — (UP).— Las esferas católicas dijeron que el Gobierno checoeslovaco ha dado una orden secreta, destinada a poner fin este año a la oposición de la Iglesia Católica al régimen comunista.

Las esferas referidas dijeron que la orden fué dada por el recién creado Ministerio de Iglesias, y según esos informantes, en la misma se ordenaba al personal de aquella oficina de Estado, lo siguiente: 1.o "Asegurarse que las iglesias sean leales al orden democrático popular y que lo demuestren con su actuación"; y 2.o "Conquistar el apoyo del clero al orden democrático popular".

Las mencionadas esferas católicas manifestaron que el Ministerio también ha ordenado que comience en seguida la "enseñanza política" de los sacerdotes para que éstos "dominen pronto las enseñanzas de Marx y Lenin".

Capturados 4 miembros de la banda de Giuliano

..PALERMO, 1.o— (U. P.). — Ayer fueron apresados cuatro miembros de la banda de Salvatore Giuliano, después de una lucha que duró dos horas, mientras caía una fuerte nevada.

Uno de los bandidos era Antonoro Pizzuto, el cual se escapó en 1944 de la cárcel de Volterra, en donde estaba cumpliendo una condena de 30 años, por asesinato.

Al ser capturado, Pizzuto tenía en su poder una ametralladora de mano, granadas de mano, dos pistolas y municiones.

Rebajó sus precios fábrica de automóviles Studebaker

SOUTH DEN (Estado de Indiana), 1.o — (U. P.).— La empresa manufacturera de automóviles "Studebaker Corporation", anunció rebajas de 82 a 135 dólares en los precios de sus coches.

Es probable que puedan acordarse otras rebajas, a pesar de los recientes aumentos en el costo del acero.

Con esta rebaja, hecha por la empresa aludida, la única compañía que no ha rebajado los precios de sus coches desde el final de la guerra, es la Chrysler Corporation.

HUELGA GENERAL ANUNCIAN PARA EL 9 EN ITALIA

ROMA, 1.o— (UP).— La Confederación de Trabajadores dirigida por los comunistas, ordenó una huelga general de 15 minutos para el 9 de febrero próximo, en conmemoración de los disturbios ocurridos en Modena el 9 de enero y en el que perecieron seis obreros.

La Confederación pidió a todos los trabajadores que participen en ese paro, que tendrá lugar a las 10 A. M. del día mencionado. A los obreros de los servicios públicos se les pidió que "participen en esta manifestación de duelo", suspendiendo sus labores durante cinco minutos.

En Modena, ciudad del valle de Po, donde seis obreros murieron en los choques con la policía, la huelga general durará dos horas y será seguida por una manifestación de los grupos trabajadores.

Mientras tanto, se informó que la Embajada norteamericana se negó a recibir a un grupo de comunistas que trataba de entrevistarse con el Consejero y ayuda militar de Estados Unidos, Joseph Jacobs. Los comunistas han seguido organizando y celebrando actos de protesta contra la ayuda de armas dada por Estados Unidos a las naciones signatarias del Pacto del Atlántico. En Turín ayer la policía tuvo que hacer uso de la fuerza para dispersar a un grupo de comunistas que se dirigía al Consulado de Estados Unidos.

En Roma no han ocurrido incidentes, pero portavoces del partido comunista calificaron la negativa de Jacobs de recibir a la delegación roja, como un "rechazo de paz".

Los comunistas de los puertos y astilleros italianos han amenazado con negarse a descargar las armas norteamericanas y con sabotear la fabricación de armas en este país.

DERROTA DE LOS COMUNISTAS EN LA INDOCHINA

PARIS, 1.o — (UP) —Despachos de prensa anuncian que 200 comunistas rebeldes fueron muertos en una batalla que tuvo lugar cerca de Nue, en la costa de Indochina central.

Se informa que las bajas por parte de los franceses y vietnamitas alcanzó a 20 muertos.

RETROCEDEN COMUNISTAS EN LA ISLA DE HAINAN

TAIPEH, Formosa, 1.o— Un vocero militar nacionalista dijo que las tropas comunistas irregulares, que operan en el interior de Hainan, se retiran ahora hacia el Sudoeste, después de los ataques combinados de las fuerzas de tierra y aire nacionalistas.

Dijo también que esos efectivos irregulares llegaron a Tuan, Cheong, a unos 64 kilómetros al sudoeste de Hoi-how y que están replegándose hacia la zona montañosa del centro de Hainan.

Lanzaron huevos podridos contra Bevin, en Nápoles

ROMA, 1.o. — (U. P.). — El Ministro de Relaciones Exteriores de Gran Bretaña, Ernest Bevin, a su llegada al puerto de Nápoles, fué saludado con una lluvia de huevos podridos.

Algunos centenares de muchachos se reunieron en la Plaza Municipal de Nápoles y arrojaron sobre el coche en que viajaba Bevin proyectiles de huevos podridos, mientras se dirigía hacia Roma, invitado a almorzar por el Primer Ministro, Alcide de Gasperi.

La policía dispersó rápidamente a los manifestantes y detuvo a cinco de ellos.

Hasta el momento no ha sido posible establecer si esos grupos estaban dirigidos por elementos fascistas o nacionalistas.

EE. UU. quiere convertir a España en un "trampolín", afirma diario soviético

LONDRES, 1.o (U. P.)— El órgano soviético "Izvestia" acuso a Estados Unidos de "utilizar al general Franco para convertir a España en un trampolín militar estratégico".

La Radio de Moscú citó un artículo en que se discutía las declaraciones del Secretario de Estado norteamericano Dean Acheson, que favorecían la reanudación de las relaciones diplomáticas normales con España.

"Izvestia" calificó las declaraciones de Acheson como "una violación de los acuerdos de Potsdam y San Francisco, además de la resolución adoptada por la Asamblea General de las Naciones, el 12 de diciembre de 1946".

Aceptó el reconocimiento británico China comunista

LONDRES, 1.o— (UP).— Fuentes informadas dijeron que el Gobierno comunista de China aceptó entablar relaciones diplomáticas con Gran Bretaña, sin sujetarse a determinadas condiciones.

Esta declaración fué formulada después que el Ministerio de Relaciones Exteriores británico anunciara que el régimen comunista había explicado su demora en dar respuesta a la nota enviada el 6 de enero.

Esas fuentes dijeron que un diplomático británico estaba en viaje hacia Peiping, para discutir las materias preliminares y de procedimiento, en relación con el establecimiento de las relaciones diplomáticas.

Moscú pide que se juzgue a Hirohito

Protesta de Francia por reconocimiento de comunistas indochinos rechazó Moscú

PARIS, 1.o (U. P.).— La Unión Soviética rechazó la protesta de Francia contra el reconocimiento ruso del régimen dirigido por el rebelde Ho Chi Min en Indochina, limitándose a decir: "La Unión Soviética considera imposible recibir una nota de esta clase". Este ha sido uno de los rechazos más rápidos e insólitos que se recuerdan en la historia diplomática.

El Ministerio de Relaciones Exteriores de Francia había entregado anoche su nota de protesta a la Embajada soviética. Francia, en su nota, decía que el reconocimiento soviético al régimen de Ho Chi Min afectaba "gravemente" las relaciones franco-soviéticas. Francia había establecido y reconocido en Indochina al Gobierno del ex Emperador Bao Dai.

Esferas de la Cancillería francesa manifestaron que Francia "por el momento", no adoptaría medidas en relación con el rechazo soviético. La Cancillería reveló que ayer había pedido al Embajador soviético Alexander Bogomolov, que visitara las oficinas del Ministerio de Relaciones Exteriores para que explicara la decisión del Gobierno de Moscú. Se dijo que Bogomolov se negó a ir a la Cancillería, aduciendo que estaba "muy ocupado". Entonces, la nota de protesta francesa fué enviada a la Embajada rusa.

HUELGAS DE CORREOS Y DIARIOS PREOCUPAN AL GOBIERNO GRIEGO

ATENAS, 1.o. — (U. P.). — Los empleados de las empresas de Cables y Estaciones Trasmisoras de Radio amenazaron hoy con una paralización de sus labores y con otra, la suspensión de las comunicaciones, afectadas ya por las huelgas de los Servicios de Correo y de diarios.

Un funcionario norteamericano dijo que la interrupción de las comunicones "presentaría condiciones ideales" para un golpe de Estado.

El Primer Ministro, John Theotokis, dijo que adoptará una actitud enérgica ante las exigencias de las huelgas del Servicio Postal y de diarios, las cuales duran ya dos semanas.

Los observadores anunciaron que está aumentando la fuerza de los grupos del centro e izquierda que encabeza el General George Plastiras.

Este crecimiento de dichas fuerzas se debe en parte a las huelgas y a una posible renuncia del Gabinete.

Concentración de rojos atacaron nacionalistas

TAIPEH (Formosa), 1.o — (UP). — La Fuerza Aérea nacionalista emitió un comunicado en que dice que los aviones con base en Hainan atacaron una concentración de guerrillas en la isla, ametrallaron a otros grupos en la península de Lui-Chow y la costa de la provincia de Kwangtung.

Dijo que los aviones habían atacado a más de 100 embarcaciones menores, en su mayoría juncos, al noroeste de Pakhoi, en la costa de Kwantung junto con otros barcos de mayor tonelaje, muchos de los cuales fueron hundidos.

TAI PEH, Formosa, 1.o — (U. P.) — El Presidente interino Li Tsung Jen comunicó oficialmente que permanecerá alejado de Tai Wan durante algún tiempo más, colocando nuevamente en descubierto el conflicto entre él y el Generalísimo Chiang Kai-Shek.

Las oficinas presidenciales dieron a conocer el texto de un cable de Li al presidente del Yuan de Control, Yu Jen, en el que dice que, en realidad, todo parece estar bajo control en Tai Wan, que el gobierno está funcionando sin su presencia y que actualmente se encuentra celebrando conversaciones con funcionarios norteamericanos, sobre ayuda que pueda proporcionar Estados Unidos y que no ve ninguna razón para su inmediato retorno.

El cable a Yu fué en respuesta a la petición del Yuan de Control, pidiendo informaciones a Li sobre cuándo espera retornar al poder.

EMPERADOR HIROHITO

Incendio a bordo impide a barco norteamericano seguir viaje a Shanghai

HONG KONG, 1.o (U. P.).— El buque mercante norteamericano "Flyng Independent", de propiedad de la "Isbrandtsen Line", que se encuentra en viaje al puerto de Shanghai, bloqueado por los nacionalistas chinos, entró al puerto de Hong Kong con un incendio en una de sus bodegas.

El incendio comenzó después de haber partido el buque de Manila, con un cargamento de algodón. Los bomberos no habían logrado dominarlo en horas de la tarde hoy, y se temía que los daños fueran elevados.

Se ignora, por el momento, si el barco podrá continuar hacia Shanghai.

Thailandia no reconocerá al Gobierno del Viet-Nam

BANGKOK 1.o, (U. P.).—Fuentes del Ministerio de Relaciones Exteriores dijeron que Thailandia no contemplaba por ahora el reconocimiento del Gobierno que preside el ex Emperador Bao-Dai o Ho-Chi-Mihns en Indochina, hasta que no se aclare la situación en ese país.

Esas fuentes dijeron que el reconocimiento a cualquiera de ambas partes aumentaría el apoyo hacia las mismas.

Thailandia no ha dado respuesta aún a la invitación que le formuló el 14 de enero Ho-Chi-Mihns para que reconociera su régimen.

Manifestó a EE. UU. que el Emperador nipón es delincuente de guerra

WASHINGTON, 1.o — (UP). — Rusia propuso a Estados Unidos que el Emperador del Japón, Hirohito, sea llevado ante el Tribunal Internacional, como delincuente de guerra.

El Embajador soviético Alejandro Panyshkin, visitó al Secretario de Estado, Dean Acheson, 7 minutos para entregarle una nota de Moscú en la que se propone el enjuiciamiento de varios delincuentes de guerra que no se hallan bajo el control ruso, inclusive Hirohito.

Posteriormente, Panyushkin, declaró que la nota recordaba el reciente juicio y condena por los rusos de varios japoneses acusados de proyectar una guerra de bacteria contra la Unión Soviética. Añadió que Rusia quiere ahora que otros delincuentes de guerra sean enjuiciados.

Aunque no le dijo directamente al Departamento de Estado, Panyushkin pareció vincular a Hirohito con la guerra bacteriológica e instado por los periodistas respondió: "Da, da. El intérprete dijo que Panyushkin quiso decir: "Sí, Hirohito es uno de ellos".

Esferas diplomáticas creen que Estados Unidos se opondrá a la exigencia rusa para juzgar a Hirohito como criminal de guerra. Dijeron que se trata sólo de una maniobra soviética para contrarrestar la presión norteamericana sobre la Unión Soviética para que ésta repatrie a 275.929 prisioneros de guerra japoneses que todavía están en manos rusas.

CHOQUES ENTRE POLICIA Y GRUPOS POLITICOS EN COSTA DE ORO, AFRICA

DAKAR (Africa Occidental), 1.o (U. P.)— La Administración Colonial Francesa informó que 12 nativos resultaron muertos y 60 personas quedaron heridas en el territorio de la Costa de Marfil, en un choque de la policía con miembros del "Partido de Unión Democrático Africano".

La Administración dijo que los choques ocurrieron cuando dos o tres mil miembros de esa organización ocuparon el mercado central de la ciudad de Dimbokro, como protesta contra el arresto de siete agitadores de la región, hace pocos días.

Treinta y ocho manifestantes y 22 gendarmes quedaron heridos.

BREVES DEL CABLE

LAKE SUCCESS, 1.o (U. P.).— La Oficina de Prensa de la NU dió a la publicidad una información que aclara que el delegado cubano, doctor Francisco V. García Amador, será presidente de la Comisión de Peritos del Consejo de Seguridad, para el mes de febrero.

MADRID, 1.o (U. P.).— La Editorial Prensa Española, propietaria del matutino "ABC", acaba de iniciar una edición especial de dicho periódico impresa en papel biblia, para distribuirla por avión a todos los países del mundo. Las pruebas, excelentemente hechas en huecograbado, contienen todas las secciones habituales del "ABC", fotos, dibujos, reportajes, artículos, colaboraciones, crónica, etc. El "ABC" es el primer periódico que utilizó el huecograbado en su formato y ha sido también el primero en emplear el papel biblia.

NUEVA YORK, 1.o (U. P.).— Los principales fabricantes de aceite de linaza, anunciaron que ha aumentado el precio de ese producto en 0,4 centavos de dólar la libra. Dijeron que el nuevo precio será de 17,5 centavos la libra, para entrega en febrero-junio, en vagones tanques en Nueva York.

A fines de la semana pasada, el precio había sido aumentado en 0,2 centavos la libra.

PARIS, 1.o (U. P.).— El Administrador de la Cooperación Económica, Paul G. Hoffman, dijo que el progreso del Plan Marshall en Europa hacia una integración económica, ha sido desilusionante.

Hoffman habló ante el Consejo de la organización brevemente, antes que se clausuraran las sesiones ordinarias.

OTTAWA, 1.o (U. P.).— El Gabinete canadiense fué convocado a sesión para considerar la negativa categórica de dos miembros de la Real Fuerza Aérea canadiense, que hayan realizado actos de espionaje detrás de la Cortina de Hierro.

El sargento Reginald Banko y el cabo Gastón Vanier, ex miembros de la delegación de la Fuerza Aérea en Praga, que acaban de llegar en avión a ésta, negaron haber faltado el respeto a la policía de Checoeslovaquia o haber realizado actos de espionaje, como les acusa el Gobierno checoeslovaco.

BERLIN, 1.o (U. P.).— El diario "Die Welt", diario británico que se publica en alemán, dijo que el ex dirigente comunista y principal agente en Estados Unidos, Gerhart Eisler, es uno de los miembros integrantes del Comité, que, según se cree, está dirigiendo el "pequeño bloqueo de Berlín".

Agregó que Eisler formaba parte de dicho comité como miembro principal, junto con Walter Ulbricht, quien es muy estimado en el Kremlin, y por Fritz Abert, Alcalde de la zona oriental de Berlín, e hijo del primer Presidente de la República de Weimar.

NUEVA YORK, 1.o (U. P.).— Argentina y México, entre otros países, podrán aumentar sus ventas de películas de cine en Estados Unidos, si tiene éxito el proyecto formulado por la "Motion Picture Association", entidad integrada por los productores y distribuidores de películas.

Esta asociación anunció la formación de "una unidad consultiva para las películas extranjeras", cuyo fin será ayudar a los productores del exterior a preparar sus cintas y distribuirlas en Estados Unidos.

MADRID, 1.o (U. P.).— El Ministro del Aire, general Eduardo González Gallarza, declaró que este año se inaugurará la nueva línea aérea a Nueva York, México y Cuba, de la Compañía Iberia.

Dijo también que el año 1948 entraron a los aeropuertos españoles 32.510 aviones con 405.000 pasajeros, y el año 1949, entraron 38.685 aviones y más de 400.084 pasajeros.

WASHINGTON, 1.o (U. P.).— El Consejo de la Organización de Estados Americanos invitó a los Gobiernos americanos a enviar funcionarios interesados en los programas de cooperación económica a la sesión especial que celebrará el 20 de marzo el Consejo Económico y Social Interamericano.

La sesión ha sido convocada para estudiar los preparativos ya hechos para la Conferencia Económica Interamericana, que desde hace tiempo ha sido postergada, y que se cree se celebrará en Buenos Aires en una fecha no determinada.

MADRID, 1.o (U. P.).— Falleció el ex matador de toros madrileño, Antonio Segura, "Segurita", nacido en la populosa barriada de Vallecas, en noviembre de 1882.

...NSTALACIONES Y MAQUINARIAS

...evas y reacondicionadas — El más grande "stock" en Gran Bretaña

LISTAS PARA EXPORTAR:

...torno marca "WARD", de 2 pulgadas, con motor 400 volts 3|50.

...torno marca "FOSTER", Universal; 2 pulgadas. Motor 400|440 volts 3|50.

...torno "HOGARTH", de 7" de centro; deslizador y perforador. 48 pulgadas entre los centros. Broca ahuecada de 2 pulgadas de diámetro. Motor de 440 volts.

...a Máquina para moler, marca "SNOW", de 10 pulgadas por 54. Con rueda de 12 pulgadas de diámetro. Motor de 400|440 volts.

...a máquina para moler, marca "JONES Y SHIPMAN", de 10 pulgadas por 27 entre los centros. Trabaja superficies de 45 por 5 pulgadas. Ocho velocidades. Motor de 400|440 volts.

...a máquina para moler, marca "BROWN & SHAPE", N.o 2. Vertical. Trabaja en superficies de 14 por 49 pulgadas. 16 velocidades. Motor de 400|440 volts.

...a máquina modeladora marca "KELLY", de 20 pulgadas. 8 velocidades. Automática. Motor de 280 volts.

...a moledora cilíndrica marca "SESA", de 16 por 60 pulgadas entre sus centros. Diámetro de la rueda, 30 pulgadas. Motor de 220|380 volts.

...a máquina marca "DO-ALL, METALMASTER". Ruedas de 16 pulgadas de diámetro. Mesa de 21 por 21 pulgadas. Motor de 400 volts.

GEORGE COHEN SONS & CO. LTD.

FUNDADA EN 1834

...OOD LANE — LONDON - W. 12 — INGLATERRA

Cables: OMNIPLANT, CHISK, Londres

...EED — BATH — SWANSEA — BIRMINGHAM — SHEFFIELD — BELFAST — GLASGOW — DUNFERMLINE — NEWCASTLE — SOUTHAMPTON — MANCHESTER

ESPECIALISTAS EN MAQUINARIA MODERNA Y REACONDICIONADA

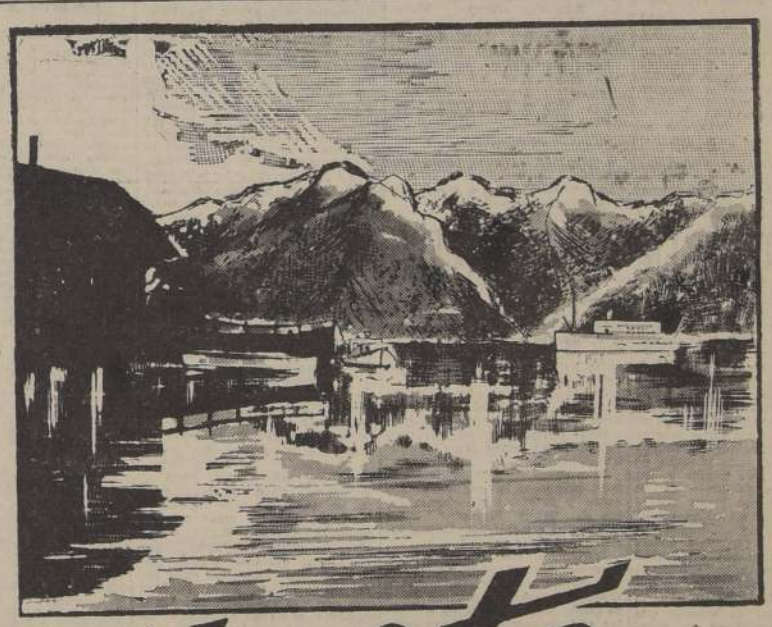

Visite LA REGION de LOS LAGOS

Con los

BOLETOS DE TURISMO

TARIFAS REBAJADAS; VALIDEZ 30 DIAS PRORROGABLES

Visite usted: PUCON, PIREHUEICO, CALAFQUEN, VALDIVIA, LAGO RANCO, PUERTO VARAS, PEULLA, etc.

LLEVE EL "GUIA DEL VERANEANTE 1950", EL MEJOR CICERONE PARA SU VIAJE.

FERROCARRILES DEL ESTADO

MEJOR ENTRENADO.— El pugilista argentino Livio Soza, que mañana se presentará en el Caupolicán, enfrentando en diez rounds al valdiviano Gabriel Ulloa. El transandino ha entrenado mejor después de su último compromiso.

MAÑANA SE MEDIRA EL ARGENTINO SOZA CON GABRIEL ULLOA

Mañana, en el cuadrilátero del Estadio Caupolicán, se efectuará el encuentro concertado a diez rounds, entre los profesionales Livio Soza, argentino y Gabriel Ulloa, chileno, profesionales que cuentan con recursos necesarios para brindar un espectáculo emotivo al público adicto a esta clase de atracciones.

Con el tiempo suficiente que ha tenido el argentino Soza, luego de su combate con Arturo Miranda, para entrenarse más y mejor, es de esperar que el encuentro resulte reñido, ya que si bien es cierto que el transandino no se vió bien en los primeros rounds, en cambio en los últimos se pudo apreciar el ligero dominio que ejerció sobre el valdiviano, cuando lo castigó insistentemente a la línea baja. La mayor rapidez y el mejor boxeo a distancia, prevalecieron para otorgar el triunfo a Miranda.

Dada la modalidad de Gabriel Ulloa que gusta de los cambios de golpes, ya que trabaja mejor en la media distancia, es de esperar que su pelea de mañana con Livio Soza, ha de resultar violenta y no exenta de emoción.

EL PROGRAMA

El programa completo que se ha elaborado para esta reunión boxeril es el siguiente:

4 ROUNDS.— Juan Fernández con Jesús Faúndez.

6 ROUNDS.—Víctor Illanes con J. Morales.

6 ROUNDS.— Mario Labra con Humberto Maturana.

10 ROUNDS.— Livio Soza (argentino) con Gabriel Ulloa.

UNA CARRERA DE REGULARIDAD EL 12 DE ESTE MES

La Asociación de Volantes de Chile, se encuentra preocupada de la organización de la prueba automovilística de regularidad que se realizará el 12 de este mes y que unirá a Santiago con el balneario de Algarrobo, en donde una vez finalizada, tendrá lugar un almuerzo de camaradería.

El saldo económico que arroje esta prueba, será a beneficio del volante chileno, Tito Fernández, quien como se recuerda, debe guardar cama aún por algunos meses más, debido al accidente que sufrió en el Gran Premio Argentino de las 14 Provincias.

Ya se han inscrito, entre otros, los siguientes automovilistas: José Bonecic, José Marcos, Eduardo Hatsan, Mario Geerdts, Oscar Rossa Julio Grez, Rafael Lasalvia, Luis Arriagada Quiroz y Aníbal Villalobos.

Las inscripciones se encuentran abiertas en las siguientes direcciones: Alameda 2425, Alameda 2228 y Huérfanos 1142, oficina 38.

EL DEPORTE EN EL EXTRANJERO

BUENOS AIRES, 1.o— (UP).— El vespertino "La Epoca", en su página deportiva y bajo el título de "Sigue la rapiña del fútbol colombiano", dice: "Al amparo de los procedimientos más innobles y repudiables y a la vez reñidos con toda ética deportiva y de relación, han vuelto los "halcones" del fútbol colombiano a desatar su implacable guerra a muerte contra nuestro criollo balompié. Aprovechan para ello la falta de una legislación que impida la fuga —esa es la palabra— de los players que en esa forma vulneran los contratos en plena vigencia, con lo cual no hacen más que cometer una verdadera estafa contra las entidades e incurren asimismo en un agravio tremendo, incalificable para con la patria del fútbol argentino".

La Epoca dice en seguida que "es hora de reaccionar con energía y decididamente para que sean arbitrados los medios legales que la gran situación lo impone". Señala también, que "la rapiña colombiana amenaza además a Brasil y Uruguay".

La Epoca es de propiedad del diputado peronista, Colom.

RIO DE JANEIRO, 1.o— (UP). — El primer yate que cruce la línea de llegada de la regata Internacional Buenos Aires-Río de Janeiro, todavía está en situación de emplear menor tiempo que el ganador de la prueba del año 1947, el yate argentino "Alfard", que empleó 10 días, 17 horas y 40 minutos con 40 segundos.

Esta tarde, a las 5 P. M. se habían completado los 10 días y se calculaba que de todos modos emplearían mucho menos que 17 horas en llegar.

MIAMI, 1.o— (UP).— El caballo argentino Chicle II, de propiedad del "Palatine Stable", ganó su tercera victoria de este año al vencer a otros nueve caballos en el Handicap Bouganville, con 10.000 dólares de premios, en el Hipódromo de Hialeh.

BUENOS AIRES, 1.o— (UP).— Está en plena marcha la campaña que propicia un gran homenaje para el volante argentino Juan Manuel Fangio, quien ha sido declarado "vencedor moral" de las carreras internacionales de la pregunta temporada en Mar del Plata y Rosario, en las cuales sufrió accidentes, en competencias con los italianos. Con tal objeto se le obsequiará un "volante de oro" y "un libro de honor" con firmas de aficionados criollos.

LIMA, 1.o— (UP).— Para las últimas horas de la noche está anunciada la partida de la delegación peruana de ciclismo por vía aérea hacia Santiago de Chile, para intervenir en el campeonato americano de ciclismo.

BRUSELAS, 1.o— (UP).— El centro delantero argentino Unate, con su juego brillante, dió la victoria al equipo de fútbol del San Lorenzo de Almagro sobre el equipo belga, Bruselas, con la anotación de dos goles a cero.

Unate anotó los dos goles de San Lorenzo. El primero lo marcó a los 20 minutos de la primera etapa y el segundo 30 segundos antes que terminara el partido.

El juego se realizó sin incidentes, aunque en distintas ocasiones los aficionados belgas protestaron por la táctica de los jugadores argentinos de mantener la pelota entre las piernas cuando caían al suelo.

LAKE PLACID (Nueva York).— (UP).— El noruego Simon Slaatulk, de 32 años, quedó en primer lugar de las competencias de salto con esquí al iniciarse una parte del campeonato internacional de esquí.

De acuerdo con los resultados oficiales anunciados esta noche otros dos noruegos, Per Sannerud y Ottar Gjermundshaug, quedaron en segundo y tercer lugar, respectivamente.

El número de puntos de Slaatulk, basado en la longitud de sus saltos y la forma de ejecutarlos, era de 231,0; Sannerud tenía 228,4 puntos y Gjermundshaug tenía 220 puntos.

LONDRES, 1.o — (UP).— Se anunció que el norteamericano Lee Savold y el británico Bruce Woodcock pelearán aquí el día 6 de junio y el vencedor de esa pelea será reconocido como el campeón mundial de peso pesado por la comisión de boxeo de Gran Bretaña. El norteamericano Ezzard Charles es reconocido campeón mundial de peso pesado por la Asociación Nacional de Boxeo de Estados Unidos, cuyas decisiones se reconocen en todo Estados Unidos, salvo en el estado de Nueva York.

RIO DE JANEIRO, 1.o— (UP). — La falta de viento es probable que prive al pueblo carioca de asistir a la llegada del puntero de la regata Buenos Aires-Río de Janeiro, la que ahora se ha puesto sumamente interesante ante la lucha entre el yate brasileño Vendaval y el argentino Fjord III, por el primer puesto.

A las seis P. M. el torpedero brasileño Bertioga, que se halla navegando al costado de Vendaval, informó que está a la vista de la isla de Rasa, situada a quince millas de la línea de llegada.

Aunque la distancia entre los punteros impide precisar cuál está efectivamente a la vanguardia, ya que ambos navegan cursos distintos, de acuerdo con la información del Bertioga, Vendaval llevaba una ventaja de unas cuatro millas. El argentino Errante se encontraba a esa hora navegando a buena marcha a 44 millas a retaguardia de Vendaval.

Sea cualquiera el ganador, es evidente que se destaca en la regata la inteligente maniobra del capitán del Fjord III, Germán Frers, que el día 30, al llegar a la peligrosa Bahía Santa Catalina, tomó rumbo a altamar e hizo durante dos días una regata por su cuenta para dar la sorpresa en el último tramo que disputa palmo a palmo con el yate brasileño.

A las 4.30 los punteros estaban a unas 26 millas de la meta, la que se encuentra en la llamada Barra de Guanabana que está formada por una línea entre la punta donde está situada la Escuela Naval y la punta de Gragoata, frente a Río de Janeiro.

Compañía de Consumidores de Gas de Santiago

DIVIDENDO

La Junta General Ordinaria de Accionistas celebrada el día 31 de Enero del año en curso, acordó el pago de un dividendo final de $ 4.— por acción, correspondiente al segundo semestre de 1949. Se avisa a los señores accionistas que este dividendo está a su disposición en las oficinas de la Compañía, Santo Domingo 1061, a partir de esta fecha.

SUSCRIPCION DE ACCIONES DE LA NUEVA EMISION

Se avisa a los señores accionistas que la primera cuota de la suscripción de acciones de la nueva emisión de $ 15.30 por acción, deberá ser pagada dentro del mes de Febrero en curso, en las oficinas de la Compañía, Santo Domingo 1061.

La suscripción de acciones quedará abierta a los señores accionistas durante todo el mes de Febrero, por disposición del Directorio, de acuerdo con las facultades que le confirió la Junta General Extraordinaria de Accionistas de 5 de Diciembre de 1949.

EL GERENTE

SANTIAGO, 1.o de Febrero de 1950.

Gracias al remo, Valparaíso tiene un entrenador múlti

Es Karl Bruckner, que ahora dirije a Ursula Holle

Siempre nuestros deportes se quejan de la falta de entrenadores. Es un problema que se venimos soportando desde hace muchos años. Y no es que en Chile falten elementos, sino que lo que se necesita, es contar con una verdadera Escuela de Entrenadores, dirijida por expertos que dejen sus enseñanzas y que éstas sean bien asimiladas. La influencia de un entrenador, es admirable. Veamos lo que ha sucedido con KARL BRUCKNER, contratado por el Club de Regatas "Neptuno", de Valparaíso, mediante el apoyo combinado de la Federación Chilena de Remo Amateur, del Consejo Nacional de Deportes y del Departamento de Deportes del Estado. Claro está, que el esfuerzo económico lo hace en su mayor parte, el Club contratante y que la Federación, para casos especiales, aportará también capitales. El Consejo contribuyó en los aspectos administrativos y reglamentarios previos, y el Gobierno otorgó las mayores facilidades para que Bruckner se radicara en Chile, en donde se encuentra no hace más de 6 meses y su labor ya equivale a un par de años de

GRAN EJEMPLO

Valparaíso cuenta hoy con un entrenador múltiple gracias al remo. El Club de Regatas "Neptuno", que preside el conocido industrial, don Carlos Holtz, se convenció de que sus remeros no podían llevarse perdiendo regatas toda la vida. Había que reaccionar. Hicieron caja y recolectaron dinero, por aquí y por allá. Se dieron el lujo de traer a Bruckner, desde Alemania, por avión. Allá facilitó su viaje nuestro Cónsul General, don Carlos Riccio, y hénos frente al caso "increíble" pero cierto", que, desde que Bruckner se "metió" a los botes del "Neptuno", sus remeros empezaron a ganar. Una nueva técnica, un estilo más lógico; una disciplina de cuartel, como es necesario, son factores que han influído poderosamente para que una institución que estaba en el anonimato, haya pasado, ahora a figurar en el primer plano de la actualidad deportiva porteña. Es un gran ejemplo que ojalá imiten los demás clubes de remo para mejorar su "standard" y contribuir así, a esa nivelación internacional por la que tanto se trabaja.

GRAN ADQUISICION

Pero no es solamente el remo el deporte que se ha beneficiado con la contratación de Karl Bruckner. La natación porteña, que atraviesa por un período lamentable o por lo menos muy distante de ser lo que fué no hace más de diez años, también está recibiendo sus enseñanzas. Bruckner es hombre que lleva la edad de Cristo y es soltero. En Hamburgo, se graduó profesor de remo, natación; atletismo; tenis y hockey sobre césped. Todos estos deportes los está enseñando en el puerto. Ya lo tenemos en remo, en el "Neptuno", y para, lelamente; en natación; en el Club Alemán de Natación, recientemente fundado. También en hockey y tenis en el Club "Unión", y en atletismo en el Gimnástico Alemán, en donde se ha hecho cargo de la dirección técnica de Ursulla Holle, que se prepara para intervenir en el Campeonato Sudamericano de Montevideo. Cinco deportes enseña Bruckner y a juzgar por las referencias que hemos recogido y los resultados que ya se están palpando, se trata de una gran adquisición del deporte porteño. Y mientras Valparaíso por este medio, trata de superarse; Valdivia ya finiquitó los trámites para traer a otro profesor de remo y otros deportes: Charles Wulff, de 28 años de edad, que debe llegar en marzo próximo, a más tardar. El remo pues, que es la base de estos técnicos, contará con dos entrenadores que seguramente, lo harán destacarse, en más de una regata; en las próximas competencias internacionales. Esto es organización.

ENSEÑA CINCO DEPORTES.— Para Karl Brückner no ofrecen secretos los deportes del remo, natación, hockey sobre césped, tenis y atletismo, que orden indicado, aparece practicando en este mosaico que presenta LA NACION. Lo contrató el Club de Regatas "Neptuno", y su presencia ha signif adquisición para Valparaíso. Los remeros alemanes, que perdían y perdían regatas, ahora han empezado a gustar del sabor de los triunfos. La mano se ha dejado sentir. Ojalá que todos los clubes porteños imiten al "Neptuno", para bien de este deporte y de su consagración internacion

Al Mundial irían equipos a "hacer núme

Una información oficial ha anticipado, sin embargo, que la presencia del equipo escocés en Río de Janeiro no es seguro. Por el precitado campeonato británico, se medirán esos dos equipos representativos el 15 de abril en Hampden Park, Glasgow. Quien entonces venza será el campeón, puesto que Gales e Irlanda del Norte se han quedado atrás en el torneo. Pero Escocia, sólo disputaría la copa Jules Rimet, si ganase lo que viene a ser el campeonato de las Islas, caso en el cual también Inglaterra iría a Río. Si, en cambio, Inglaterra venciese el 15 de abril, Escocia dejaría que el triunfador asumiese exclusivamente la representación británica, con lo que — si todo se hace normalmente — el grupo de 16 contendores para la primera vuelta del torneo final quedaría, claro está, reducido a 15, y uno pasaría directamente, sin jugar, a la segunda rueda. Portugal y España (grupo B) no se han medido aún, al parecer, en sus eliminatorias. Retirada Austria, el grupo C quedó limitado a Siria y Turquía, clasificándose esta última. En el grupo D, Yugoslavia batió a Israel, por 5 a 2 en Tel Aviv, y por 6 a 0, en Belgrado; a su vez, Francia empató con Yugoslavia en París; 1 a 1, e igual resultado tuvo el match que ambas naciones sostuvieron en Belgrado. Estos dos empates hicieron que se jugase en Milán un tercer partido, que Yugoslavia ganó por 3 a 2. En el grupo E, Luxemburgo perdió en Zurich frente a Suiza, por 2 a 5, y en su propio territorio, por 2 a 3, de suerte que el equipo de la Confederación Helvética quedó clasificado para Río. Por último, en el grupo F, el Eire batió a Finlandia, en Dublin, por 3 a 0, y empató en Helsinki, 1 a 1, pero, a su vez fué superado por Suecia: 3 a 1, en Estocolmo, y los mismos guarismos en Dublin. El de Suecia es, por consiguiente, el equipo que ha prevalecido en ese sector. En cuanto a Asia, un telegrama publicado el viernes anunció que su representante será la India.

LOS PAISES CLASIFICADOS

Tenemos así — salvo rectificaciones de actitud — que hasta ahora, y por lo que sabemos, las luchas previas — o las abstenciones — han indicado ya a 15 de los 16 países con que debe indicarse el torneo final. Son éstos:

Bolivia, Brasil, Chile, Escocia, Estados Unidos, India, Inglaterra, Italia, México, Paraguay, Suecia, Suiza, Turquía, Uruguay, Yugoeslavia.

Con España o Portugal se completará la cantidad prevista.

La información que publicamos el viernes último anticipaba la posibilidad de que en el caso de producirse algún nuevo retiro, sean designados de oficio para el torneo de Río, uno o dos países que ya han sido eliminados, o no se han clasificado. Francia es uno de ellos. La decisión tendría un sello oportunista, más que reglamentario, con no poco de arbitrariedad. Cabe, sin embargo, en lo posible. Desde que el turismo por el turismo mismo se ha extendido en el campo del deporte hasta abarcar casi todo el mundo, no podría sorprender que algún equipo que nada bueno tuviera ya que esperar en Río de Janeiro, realizase el viaje con el único y poco airoso fin de hacer número.

Entretanto, y según puede verse, los equipos profesionales se encontraran en considerable mayoría, aún cuando los amateurs no están excluídos del torneo. Como se sabe, el secretario de la FIFA, señor Rimet, donante de la copa cuya posesión se discutirá el domingo 16 de julio, en un gran Estadio que está terminándose, y tendrá capacidad para 150.000 espectadores, estuvo en el Brasil hace algunos meses con el objeto de ocuparse de la organización del certamen en algunos de sus aspectos. El más importante desde el punto de vista deportivo, es el que se refiere a los referés, porque aún cuando las leyes que rigen el juego son iguales en todos los países afiliados a la citada entidad, su interpretación no es idéntica en todas partes. Tales, por ejemplo, las relativas a las circunstancias en que se puede embestir al guardavalla — intocable siempre en ciertas naciones— y en que es lícito obstruir la acción de un adversario. Por ello se dará a los jueces, elegidos en media docena de países, instrucciones precisas y uniformes que, naturalmente, serán comunicadas a los jugadores para que éstos sepan a que atenerse.

Señalemos, para terminar, que, como se ha visto por la lista de los inscritos faltan entre estos algunos países de capacidad futbolística bien probada. Cabía esperar que la URSS, poseedora de un conjunto tan poderoso como demostró serlo el Dynamo, en su excursión por las canchas inglesas, repitiese su abstención después de resolverla respecto a los juegos de Londres. Pero Checoeslovaquia, y sobre todo Hungría, finalista en el torneo de 1938, habrían sido rivales nada desdeñables, lo propio que Dinamarca, semifinalista en 1948. En cuanto a los países situados bajo la influencia política y económica de Rusia, nada ignora que su actitud en esta ocasión era obligada, una vez definida la de Moscú.

(*) La calificación de la que se hace uso y abuso en no pocos deportes, y así en certámenes de carácter individual como en los disputados por equipos, sólo alcanzaría la plenitud de su significado si a la correspondiente competición no faltase uno sólo de los contendores internacionalmente calificados como legítimos aspirantes al título. El torneo por la copa Jules Rimet no establecerá, pues, sino cuál es el mejor de sus disputantes. Siempre quedará en cuanto al mejor del mundo, una incógnita.

BUENOS AIRES.— (Especial.) —Se conocen las razones que han inducido a la Asociación del Fútbol Argentino a retirar su inscripción en la copa Jules Rimet.

Con la abstención de nuestro país, la importancia de ese torneo disminuye en una medida harto mayor que la que pudiera asignarse a la simple ausencia de un competidor en un grupo de 33. Lo que, no sin exageración, ha sido llamado el campeonato del mundo (*), reviste ahora para nosotros mucho menos interés.

Pero, de todos modos, va a congregarse en la capital brasileña el cierto número de equipos representativos cuya confrontación no carecerá, en algunos casos, de trascendencia deportiva. Veamos pues, cómo va a llevarse a cabo

LO QUE HAN SIDO LAS ELIMINATORIAS

ese torneo, ganado por el Uruguay en 1930 (4-2, versus Argentina en el match decisivo) y por Italia en 1934 (2-1 versus Checoeslovaquia) y 1938 (4-2 versus Hungría).

LOS PAISES ANOTADOS

Hemos dicho que los inscritos fueron 33. He aquí su nomina: Argentina, Austria, Bélgica, Birmania, Bolivia, Brasil, Cuba, Chile, Ecuador, Eire, Escocia, España, Estados Unidos, Filipinas, Finlandia, Francia, Gales, India, Inglaterra, Irlanda del Norte, Israel, Italia, Luxemburgo, México, Paraguay, Perú, Portugal, Siria, Suecia, Suiza, Turquía, Uruguay y Yugoeslavia. Para quitar en lo posible a los matches eliminatorios la intervención del azar, se adoptó respecto a ellos el sistema de dos encuentros: uno en el propio país y otro en el del adversario. Esto obligó a formar grupos regionales, de los que debían surgir los 16 clasificados para el torneo final de Río de Janeiro, a realizarse en forma más abierta a la influencia de lo contingente que a menudo falsea los resultados. Los partidos eliminatorios darían 4 representantes a la América del Sur, 2 a la del Norte y Central, conjuntamente, 1 a Asia y 7 a Europa. Italia, clasificada por derecho propio para a primera rueda del certamen decisivo a título de campeón actual, y el Brasil, a quien le correspondió análoga prerrogativa por ser el organizador de la competición, completan el grupo de 16 que el jueves 29 de junio (día de San Pedro y San Pablo y, por lo mismo, fiesta religiosa) sostendrán los primeros colejas, en los que quedarán eliminados 8 contendores. Esos encuentros se efectuarán en varias ciudades del Brasil, con Río, San Pablo y Bello Horizonte en primer término, porque se ha deseado extender en lo posible la influencia del torneo para estímulo del fútbol brasileño. El aspecto financiero de la empresa tiene también no poco que ver en eso.

La constitución de los grupos y la atribución del número de representantes de cada uno fueron éstas:

1: América del Sur, 2 clasificados por el grupo Argentina, Bolivia y Chile. 2 por Ecuador, Perú, Uruguay y Paraguay.

2: América del Norte y América Central, 2 clasificados por Cuba, México y los Estados Unidos.

3: Europa, 2 clasificados por las cuatro regiones británicas: Inglaterra, Escocia, Gales e Irlanda del Norte. 1 por España y Portugal. 1 por Austria, Turquía y Siria. 1 por Francia, Israel y Yugoeslavia. 1 por Luxemburgo y Suiza. 1 por Finlandia, Eire y Suecia.

4: Asia, 1 clasificado por Birmania, India y Filipinas.

Después de dada a conocer esa distribución se formalizaron algunos retiros, anteriores al nuestro: el de Austria, que por la no inscripción de Hungría, ha dejado sin representación a una parte de Europa Central, en que el fútbol es probablemente fuerte y los del Perú y el Ecuador si bien este último no ha sido oficializado todavía.

UNA VISION PANORAMICA

Entretanto, ¿cuáles han sido los resultados de los matches eliminatorios jugados hasta ahora? Para establecerlo hemos tenido que recurrir a informaciones atrasadas de origen de la Federación Inglesa de Fútbol Association hasta hoy, que se resumen detalladamente en lo consiguiente, que las noticias suministradas en Europa y en los principales publicadas, y que se encontrarían en algún 1: Zona sudamericana: Ya la inscripción quedan Bolivia y Chile ya matemáticamente clasificados para el final. Un poco responsal en Montevideo, porque el Perú está por retirarse por una cuestión de carácter político, y el Ecuador ha visto la posibilidad de afrontar los gastos de sus representantes a la ciudad convenida. La información de los partidos de ese grupo. Chile, Uruguay y el Paraguay se conocerán automáticamente también.

2: Zona norte: Se han jugado ya los matches de México y Estados Unidos. México ganó a los dos Unidos por 1 a 0 en el primero y por 6 a 1 en el segundo y a Cuba por 2 a 1. Estados Unidos ganó a Cuba en 1 a 1 y 1 a 0. Luego por 5 a 2. Estados Unidos clasificados México y Estados Unidos.

3: Zona europea: Sabemos grupos: Inglaterra a Irlanda del Norte por 9 a 2, y a Gales en el primer encuentro por 4 a Gales por 2 a 1. Norte por 8 a 2. No se conocer los resultados de los otros ches restantes y los clasificados en las eliminatorias británicas. Se les se disputa actualmente el torneo Inglaterra y Escocia.

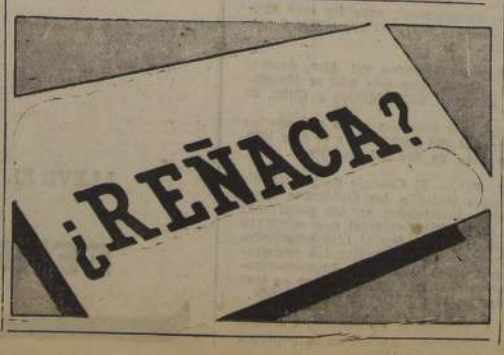

¡AQUI MAS BARATO

LOZA - ENLOZADOS "CONDOR" - CRISTALE

CUCHARITAS	VASOS	BACINICAS	RECIPIENTES
A $ 2.-, $ 4.-, $ 7.-, $ 12.-	A $ 2.20, $ 4.-, 6.-, $ 10.-	A $ 34.-, $ 42.- $ 49.-, $ 65.-	A $ 110, $ 135, $ 148, $ 170
CUCHARAS	JARROS	LAVATORIOS	COLADORES
A $ 3.60, $ 5.-, $ 12.-, $ 30.-	A $ 9.-, $ 11.- $ 13.-, $ 20.-	A $ 40.-, $ 45.- $ 65.-, $ 100.-	A $ 12.-, $ 16.-, $ 18.-, $ 22.-
CUCHILLOS	BOTELLAS	SARTENES	CUCHARONES
A $ 13.-, $ 16.-, $ 20.-, $ 100.-	A $ 23.-, $ 32.-, $ 60.-, $ 78.-	A $ 26.50, $ 36, $ 42.-, $ 65.-	A $ 12.50, $ 14.- $ 16.-, $ 22.-
COPAS	CACEROLAS	ASADERAS	PANERAS
A $ 2.60, $ 4.- $ 11.-, $ 21.-	A $ 16.50, $ 27, $ 38.-, $ 47.-	A $ 26.-, $ 40.- $ 65.-, $ 80.-	A $ 17.-, $ 19.-, $ 36.-, $ 55.-
BANDEJAS	OLLAS	PLATILLOS	TAZAS
A $ 15.-, $ 20.-, $ 35.-, $ 90.-	A $ 23.-, $ 32.- $ 39.-, $ 56.-	A $ 5.-, $ 7.-, $ 9.-, $ 14.-	A $ 14.-, $ 17.-, $ 22.-, $ 30.-

¡GRAN LIQUIDACION SALDOS DEL BALANCE

LOTES ESPECIALES PARA COMERCIANTES

CASA BAUZ

SAN DIEGO 123

SUPLEMENTO DEPORTIVO: LUNES Y JUEVES

...s años de abstención internacional para el fútbol

...AL DON OSVALDO PUC... Director de Deportes del ...qué formula a LA NACION ...ntes opiniones sobre la ...Brasil del seleccionado de fútbol chileno.

SI SU ACTUACION EN EL BRASIL NO ES SATISFACTORIA

Dice a LA NACION D. Osvaldo Puccio

EL QUISCO (Por fono). — LA NACION, en su deseo de formarse un juicio exacto acerca de los diversos comentarios que ha provocado la jira del seleccionado nacional de fútbol al Brasil, se puso ayer en contacto por teléfono con el general don Osvaldo Puccio Guzmán, Director de Deportes del Estado, que se encuentra en El Quisco tomando un corto descanso. En atención a que los comentarios han girado alrededor de la forma cómo se autorizó el viaje de nuestros futbolistas, le solicitamos detalles sobre el particular. El general Puccio nos manifestó "que, momentos antes de dirigirse a su residencia de El Quisco, recibió la visita del presidente de la Federación de Fútbol y vicepresidente del Consejo Nacional de Deportes don Luis Valenzuela, acompañado de don Pedro Foncea, presidente de la División de Honor de dicha Federación (fútbol profesional), dirigentes que le solicitaron, en el carácter de urgente, el permiso respectivo para el viaje de la delegación. Agregó, nuestro entrevistado, por teléfono, que en atención a las razones que estos dirigentes le expusieron y a la circunstancia especial de que concurría a su oficina el vicepresidente del Consejo Nacional de Deportes, procedió a extender el permiso reglamentario tal como se contempla en el decreto 761, por el cual se rige el Departamento a su cargo".

A una pregunta nuestra relativa a su opinión sobre el viaje del seleccionado, nos manifestó "que aprobó su jira al Brasil por la importancia que le concede a un cotejo del cuadro en el mismo escenario en que tendrá lugar el Campeonato Mundial, y nada menos que frente al conjunto brasileño que, con el de Inglaterra, son los más serios aspirantes al título. De los resultados de estos partidos, sacaremos conclusiones decisivas. Ahora, si nuestro equipo pierde por cifras abultadas y se comprueba una actuación deficiente, el Departamento a mi cargo —que tiene la obligación de velar por el prestigio del deporte chileno— arbitrará las medidas pertinentes para que nuestro fútbol no participe en el pxmo. campeonato mundial y, además, para que se abstenga de concurir a torneos internacionales durante 8 años, lapso que se aprovechará para someterlo a una estricta preparación científica que se traduzca en la consistencia que debe tener para afrontar compromisos de categoría. Esto no quiere decir que el fútbol chileno se vaya a ver privado de actuar en torneos internacionales puesto que en dicho lapso se intensificarán las visitas a Chile de cuadros extranjeros. "Estimo —termina diciéndonos el general Puccio— que esta jira al Brasil no significa exponer el prestigio del fútbol chileno, puesto que se sabe que sus posibilidades son escasísimas. En cambio, todos sabemos también que se trata de una prueba suprema y decisiva para el futuro y que este viaje se debe a una gentil invitación del Brasil inspirada en el deseo de estrechar vínculos y de desvanecer malentendidos acerca de la cordialidad deportiva chileno-brasileña".

...SELECCIONADO ...A ESTA NOCHE ...NTE A EVERTON

...a tarde de ayer se dirigie... Viña del Mar, los jugado... ...rigentes y entrenador del ...onado Nacional, que en... esta noche, en la cancha ...nque de Viña del Mar, al ... del Everton, en un en... ...o que ha despertado mu... ...terés en ese balneario. ...que Francisco Platko, el ... entrenador, no adelantó ...tipo, podemos informar que ... importantes cambios en ...uctura que le había dado ...Boffi.

HOY
LLEVE 10 HOJAS DE AFEITAR USADAS Y DIEZ PESOS...
MAÑANA
AFEITESE FELIZ ECONOMIZANDO 30 PESOS CON SUS HOJAS RECONSTRUIDAS
Dumont
...NJEELAS EN BANDERA 575.

...ULIDADES ...ATRIMONIO
...tienden preferentemente
ABOGADOS
...UMADA 236, Oficina 505
...nte al Banco de Chile)
...sultas: 11 a 12 y 18 a 19 horas.
...nción especial de provin..., por correspondencia, a ...asilla 3343 — Santiago

BASQUETBOL FEMENINO CONTINUA ESTA NOCHE

Esta noche, en la cancha del Cabrera Gana, continuará efectuándose el campeonato de verano de básquetbol femenino, que organiza ese club, y cuyo programa es el siguiente:

20.15 horas: María Fuentes con Libertad;

21.15 horas: Calzado Royle con Emma Lenz;

22.15 horas: Población Edwards con Las Vagabundas.

Resultados anteriores. — El martes se registraron los siguientes resultados: María Fuentes derrotó al Emma Lenz, 16-11; Técnicos Dentales venció al Libertad, 9-5; Gladys Forch venció al Ignacio Serrano 14-6.

...XAMENES DE REPETICION
LICEOS FISCALES Y COLEGIOS PARTICULARES — BACHILLERATO — INGRESO A PRIMERO DE HUMANIDADES

El Liceo Manuel Bulnes, como en años anteriores, ini... cursos destinados a preparar las pruebas que los alum... de enseñanza secundaria deben rendir en el mes de ...rzo próximo.

Para facilidad de los educandos, sólo se cobrará un pe... ...ño derecho de matrícula.

El profesorado, en su totalidad en servicio en Liceos ...ales, es el siguiente:

Señores: Romulo Arias C., del Grange School; José A. ...avo, del Liceo Lastarria; Filomena Castillo Roldán, Li... Integral; Mario Dussuel G., Internado Barros Arana; ...ar Carrillo H., Instituto Nacional; Jorge Figueroa P., ...tituto Nacional; Sergio Fuenzalida, Liceo Hansen; An... Fuenzalida P., Barros Borgoño; Roberto González Mo... Liceo Valentín Letelier; Graciela Gilberto, Liceo Ga... ...ela Mistral; Luis Gilberto, Liceo de Aplicción; Arturo ...ra, Liceo Barros Borgoño; Hernán Lineros, Escuela de ...tes y Oficios y Liceo Juan Antonio Ríos; Jorge Muñoz M. ...eo de San Bernardo; Víctor Montecinos G., Liceo Amu... ...tegui; Pedro Padilla Cañas, Liceo Manuel Bulnes; Wal... Uriarte Urrutia, Liceo Lastarria y don René Vásquez T. ...eo Lastarria.

Mayores informaciones, en los locales del Liceo:

AGUSTINAS N.o 1468

11 a 12 y en AGUSTINAS 972, sexto piso, oficina 645 ...ificio del Banco de Chile) de 11 a 12.

LOS CHILENOS IRAN A JUGAR AL BRASIL

El Seleccionado Nacional de Fútbol irá al Brasil para jugar allí dos encuentros en Sao Paulo y Río de Janeiro, tal como lo anticipó LA NACION en su edición de ayer. Los rumores y ciertas informaciones habían hecho saber que Chile desistiría de concurrir al país hermano para cumplir con esos compromisos, luego de una prolongada sesión que celebró el Consejo de la División de Honor de la Federación, y en la que su presidente, señor Pedro Foncea Aedo, presentó la renuncia a su cargo de dirigente máximo de la delegación.

Sin embargo, en la tarde de ayer, poco antes de las 19 horas, se reunieron los delegados de los diferentes clubes, con el objeto de estudiar diversos antecedentes relacionados con esa jira y con el relevo de su cargo de entrenador de Luis Boffi y su reemplazo por Francisco Platko. Luego de una prolongada discusión, acordaron nombrar una comisión, integrada por los señores Oscar Marín, Arsenio Fernández, Clemente Miranda, Oscar de la Cruz y Valeriano de la Bárcena, con el objeto de que se acerque al señor Pedro Foncea y le haga ver la satisfacción con que el Consejo vería el retiro de su renuncia como presidente de la delegación que va al Brasil. O sea, se ha cumplido lo que había informado ayer LA NACION con toda clase de detalles y con absoluta exactitud.

Mientras tanto, el señor Foncea, jugadores y entrenador se encuentran desde ayer en la tarde en Viña del Mar, pues el Seleccionado debe enfrentar esta noche al cuadro del Everton.

EL PAGO...— Rosamel Miranda es un destacado defensor del Colo Colo, que ha entregado sus mejores energías a su club. Sin embargo, los albos lo enviaron a la Bolsa, y es muy probable que pase a la Unión Española a cambio de Carlos Valjalo. Cosas del profesionalismo...

33 jugadores por 3.200.000 pesos

Fueron enviados a la "Bolsa" para ser transferidos

33 jugadores, cuyos pases valen en total 3 millones 200 mil pesos, ingresaron a la Bolsa de Jugadores de la División de Honor en el mes de enero. El cierre de esa Bolsa arrojó precios que oscilaron entre los 15.000 y los 300.000 pesos. Unión Española fué la que envió players por mayor valor —570.000 pesos— mientras que Iberia y Badminton sólo lo hicieron por 100.000.

Aunque muchas adquisiciones se han realizado directamente, hay otras que van bastante adelantadas y cuyos nombres figuran en la "Bolsa". Así, se anticipaba anoche, que Audax Italiano sigue interesado por Adelmo Yori, y que la "U" cambiaría algunos de sus jugadores por Valentín Beperet. Otros afirmaban que Rosamel Miranda, el centro medio de Colo Colo pasaba a la Unión Española, en trueque por Carlos Valjalo. En fin, muchas son las "líneas" que trazan las directivas, pero hasta ahora no hay nada definitivo. Si los jugadores no son adquiridos por el precio fijado, deberán volver a sus instituciones, en donde se les cancelará el 20% de dicha suma.

La lista de jugadores pertenecen a las siguientes instituciones, indicando entre paréntesis la suma global de ellos: Audax Italiano (200.000); Badminton (100.000); Colo Colo (280.000); Everton (240.000); Green Cross (380.000); Iberia (100.000); Magallanes (180.000); Santiago (300.000); Wanderers (320.000); Unión Española (570.000); Universidad de Chile (530.000).

Los jugadores mandados a la "Bolsa" son los siguientes:

DE A. ITALIANO: Manuel Acuña R., $ 150.000, e Ismael Islame C., 50.000.

DE BADMINTON: Luis A. Zamora Z., $ 100.000.

DE COLO COLO: Rosamel Miranda G., $ 180.000, y Domingo Pino A., 100.000.

DE EVERTON: Germán Báez G., $ 80.000; Joaquín Farías A., 50.000; Mario Salgado B., 40.000; Nicolás Godoy D., 30.000; Andrés Corrales C., 20.000, y Lautaro Romero G., 20.000.

DE GREEN CROSS: Emilio Converti D., $ 300.000, y Santiago Salfate M., 80.000.

DE IBERIA: Luis Garrido E., $ 50.000, y Luis Rojas D., 50.000.

DE MAGALLANES: Carlos Albadiz G., $ 150.000; Samuel Lorca B., 15.000, y Carlos Peña M., 15.000.

DE SANTIAGO MORNING. Guillermo Díaz C., $ 300.000.

DE SANTIAGO WANDERERS: Roberto Escobar M., $ 150.000; Fernando Rivera G., 100.000; José Escobar C., 40.000; Rafael Berruezo M., 20.000, y Delicio López M., 10.000.

UNION ESPAÑOLA: Valentín Beperet, $ 200.000; Antonio Valjalo R., 150.000; Norberto Gómez C., 60.000; Alberto Caruguti F., 40.000; Raúl Pérez F., 20.000, y Nicanor Araya V., 100.000.

UNIVERSIDAD DE CHILE: Adelmo Yori S., $ 300.000; Mario Silva M., 130.000, y Joaquín Valenzuela M., 100.000.

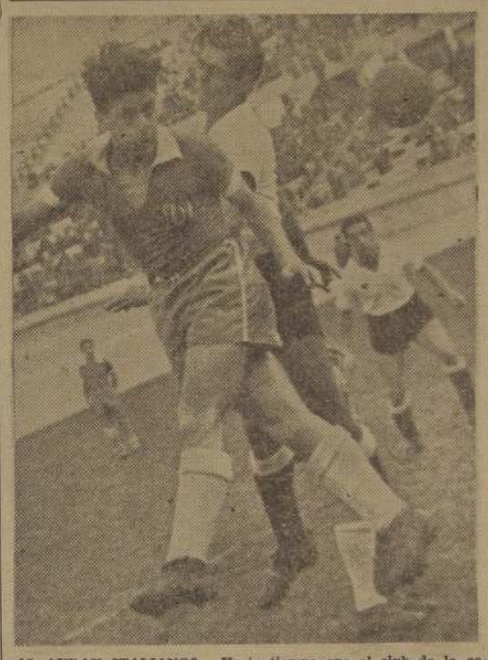

¿AL AUDAX ITALIANO?— Hacia tiempo que el club de la colonia extranjera estaba tentando a Adelmo Yori, el mediozaguero de la Universidad de Chile, que figura entre los mejores de su puesto. Ahora, la "U" pide 300.00 pesos por su pase, que, comparados con los que se han pagado por otras transferencias, son muy pocos

GALVEZ CHIPOCO SE ENTREVISTA HOY CON PUCCIO

Se encuentra en Santiago, de paso a Montevideo, el Dr. don Luis Gálvez Chipoco, Director de la Oficina Permanente de la Confederación Sudamericana de Atletismo.

El viaje del prestigioso dirigente peruano, tiene como obejto asistir al Congreso Extraordinario que se realizará en esa capital, junto con el torneo invitación organizado por la Federación Atlética del Uruguay, desde el 11 al 18 del presente mes, y en cuyos debates se tratarán importantes ponencias, como las que presentará Chile, destinada a cambiar fundamentalmente, los programas de los próximos certámenes sudamericanos.

El señor Gálvez que ha sido objeto de diversas atenciones de las autoridades atléticas, fué entrevistado por la audición "Atletismo en el Aire", en Radio La Americana, y hoy se entrevistará con el Director General de Deportes, don Osvaldo Puccio, con quien tratará entre otros asuntos, sobre el torneo entre las selecciones de Perú y Chile, que se efectuaría anualmente, a partir desde 1950.

EN ENERO UTILIZARON EL ESTADIO NACIONAL 6.497 DEPORTISTAS

Seis mil cuatrocientos noventa y siete (6.497) personas concurrieron a practicar deportes en el Estadio Nacional durante el mes de enero recién pasado. De ellas, 3.820 eran adultos, y 2.617, niños, que utilizaron los juegos y entretenciones de la Plazuela Infantil del Rincón Uruguayo.

Un breve resumen de las actividades que practicó esta concurrencia, es el siguiente:

FUTBOL.— Entrenaron: Bangú, Colo Colo, UC, Santa Lucía, California, News Old Boys de Ñuñoa, Los Guindos, "U", Iberia, Selección de Ñuñoa, Tesorería, Trust Radio, Rampla Juniors, Mercado de Ñuñoa, Imprenta Apolo, La Salle de Puente Alto, Fúlmine, Escuela Industrial de Ñuñoa, Magallanes, Salvador Juniors, y Gomilandia.

ATLETISMO. — Practicaron: la "U", Santiago Atlético, UC, y Deportivo Suplementeros.

TENIS. — Las diez canchas del establecimiento fueron ocupadas por los socios del Club de Lawn Tennis "Estadio Nacional".

BASQUETBOL.— Practicaron los clubes La Milo y Hamamé.

CICLISMO.— Entrenaron los seleccionados nacionales.

VOLEYBOL.—Practicó el club Vida Sana.

RESUMEN

Practicaron:	
Fútbol	1.355
Atletismo	1.529
Básquetbol	56
Tenis	699
Volibol	156
Ciclismo	85
	3.880
Niños al Rincón Uruguayo	2.617
TOTAL	6.497

CON EL JUVENTUD ALAS JUEGA EL D. FRANKLIN

Con sus tres equipos de fútbol actuará el Deportivo Franklin el domingo próximo en la cancha Asturias, enfrentando a los cuadros del Juventud Alas, a las 14.30 horas. El domingo 12, el Franklin jugará con el Deportivo Maipo en esta última localidad, con un cuadro infantil y tres adultos.

GABARDINA
PARA SLACK
$ 35.— metro

Escocés, camisas	$ 40.80
Género tropicales	29.—
Popelina listada	33.20
Casineta, pantalones	27.—

LA GENERAL DE TEJIDOS
Depósito N.o 1 — Morandé 617

¡GRAN BAJA!
SERVILLETAS DE PAPEL
$ 12.-- EL MIL
Despacho a provincias contra reembolso, pedidos superiores a $ 500
IMPRENTA LIBRERIA ORDOÑEZ
GALERIA ALESSANDRI 18 (CRUCERO)

A LOS JUGADORES "CADETES" DEL CLUB BADMINTON

El directorio del Club de Deportes Badminton, cita de manera muy especial, para el próximo domingo, a las 9 horas, en la cancha del Estadio Ferroviario, a los integrantes de las cuadros de primera infantil, división juvenil y especial, cuyos miembros son los siguientes:

INFANTILES: Lira, González, Riveros, Luzanto, Quintanilla, Zapata, Reyes, Silva, Cruz, Bravo, Vásquez, Núñez, Meza, Mora, Díaz, Miranda, Jara, Jorquera, Tapia, Meyers, Rosales, Ortiz y Pinto.

DIVISION JUVENIL: Hernán Ramírez, Arturo Villablanca, Luis Silva, Emiliano Silva, Jorge Parra, Segundo Jería, Alejandro Jara, Antonio Estrada, Alejandro Gallardo, Oscar Sepúlveda, Luis Quintanilla, Francisco Figueroa, Héctor Rosales, Julio San Juan, Héctor Venegas, Carlos Zavala, Mario Acevedo, Jaime Contreras, Francisco Figueroa, Guillermo Leyton, Angel Leyton, Jorge Gómez, Luis Contreras, Luis Guerrero, Orlando Navarro, Luis Ruy, Darío Tapia, Carlos Biñuelas, Francisco Gutiérrez, Hernán Aguilera, Noé González, Enrique Torres, Luis Vegas, Julio Mora, y Mario Núñez.

DIVISION ESPECIAL: Luis Espinoza, Ernesto Silva, Julio Araya, Hugo Ríos, César Ensignia, Juan Luzanto, René Arce, Héctor Lineros, Guido Lineros, Boris Iturra, Gerardo Cisterna, Jorge Silva, José Gutiérrez, Hernán González, Jorge Rojas, Julio Rojas, Heriberto Allende, Vicente Carrasco, Mario Morales, Luis Cortez y Arturo Villablanca F.

Se nos encarga hacer presente a los jugadores nombrados, que deberán concurrir obligatoriamente, por cuanto en esta oportunidad se procederá a formar los diferentes equipos de acuerdo con las condiciones y capacidad demostrada en la cancha, y que lógicamente serán los cuadros que competirán en los torneos oficiales de la División de Honor.

LA ENT PREPARA UN CERTAMEN DE FUTBOL

El Sindicato Industrial de la E. N. T. está preparando un campeonato sindical de fútbol, que contará con la participación de prestigiosas instituciones de los diferentes sindicatos de la capital, equipos que disputarán valiosos premios.

Entre las instituciones que serán invitadas a participar en este certamen, podemos mencionar a las siguientes: Deportivo Immar, Barraca Mapocho, Laborde Hnos., Minas Hnos., Barraca Andes, Eduardo Tapia, Sindicato de Estucadores, Cervecerías Unidas, Cervecerías Ebner, Ilharreborde, Textil Lourdes, Chile Industrial, Cía. Industrial, Cristal Yungay, Cristalerías de Chile, Pizarreño, Chiguayante de Renca, Universo, Laboratorio Chile, Sindicato Matarifes, Orlando Jacobelli, Fuar Hirmas, Tercera Zona, Sederías Darragan, Sederías Sotomayor, Mac Kay, Primera Zona, Bodega Agencia Graham, Segunda Zona y otros.

Las inscripciones para participar en este torneo se encuentran abiertas en San Martín 841.

RAUL ESPINAL PELEA CON LAVIN EL SABADO

Pugilistas aficionados de los clubes Providencia y México, rivalizarán el sábado por la noche en un festival que tendrá lugar en el local de San Pablo 1617. En este programa, sobresalen los combates que sostendrán Federico Lavín con Raúl Espinal, y Enrique Araya con Juan Norambuena. El programa completo a desarrollarse en esta oportunidad, los damos a conocer en seguida:

Roberto Urrutia con Gilberto Romero; Luis Salamanca con Luis Alvarez; Eduardo Sánchez con Hernán Salas; Eugenio González con Raúl Inostrosa; Orlando Contreras con Luis Segura; Santiago Peñailillo con Víctor Ortiz; Manuel Quintana con Guillermo Ruz; José Venegas con Héstor Donoso; Juan Norambuena con Enrique Araya, y Raúl Espinal con Federico Lavín.

G. REVECO ENTRENO AL COLO COLO EN ULTIMOS TRIUNFOS

Con un cuadro sin lumbreras, quizás si un poco mirado a menos por la actuación que le cupo en el último campeonato oficial, el Colo Colo ha sido, hasta el momento, quien ha respondido mejor en la presente temporada internacional de fútbol. Desde luego, fué el único capaz de vencer a Rampla Juniors, tercer campeón del Uruguay y empatador del seleccionado nacional, y que en el balance de su jira a Chile se lleva sólo dos contrastes, los mismos que le propinó el elenco albo, popular como siempre y con un amplio sentido de responsabilidad cuando está de por medio el prestigio de este fútbol chileno tan maltratado por los pesimistas y por los exagerados.

Y en estos dos triunfos importantes sobre los uruguayos, no se ha dado a conocer la participación muy decisiva que le cupo a un hombre que no es muy conocido en el ambiente futbolístico. Nos referimos a quien, hasta ayer, fuera el entrenador oficial del Colo Colo, señor Germán Reveco. Con esos conocimientos que sólo da la experiencia, estudioso y preocupado por éste su deporte favorito, de trato amable con los jugadores y respetuoso con los dirigentes, Germán Reveco alcanzó a realizar en Colo Colo una labor que tarde o temprano tendrán que aplaudirle. Hasta se ha llegado a decir que estas performances internacionales de los albos tan halagadoras, eran la obra de Francisco Platko, el "coach" húngaro que ahora ha pasado a ser el entrenador oficial del club que preside don Hugo Larraín.

No es del caso pronunciarse sobre esta nueva designación; pero sí queremos hacer justicia al destaca el nombre de don Germán Reveco, quien, conjuntamente con el director del equipo, señor Francisco Lorca — ex guardavallas del Colo Colo y hoy un dirigente capaz y entusiasta como hay pocos — fueron los que se echaron sobre sus hombros la responsabilidad de la suerte del elenco popular en estos dos significativos triunfos sobre Rampla Juniors.

300.000 PESOS.— Son los que pide Green Cross por el pase de Converti. Nada de raro sería que alguno de los clubes se interesara en sus servicios, por lo demás muy valiosos.

REVANCHA ENTRE R. PLATE Y ATLAS

CIUDAD DE MEXICO, 1.o (U. P.)— El diario "Prensa Gráfica", dijo que el Gobernador Federal, Fernando Casas Alemán, realiza gestiones para concertar un encuentro de revancha entre el equipo argentino River Plate, y el local Atlas, el único que ha derrotado al cuadro argentino.

Añadió que el producto de dicho partido sería destinado a cubrir los gastos de la fiesta de la Primavera para los niños pobres.

Funcionarios de la Federación de Fútbol dijeron, sin embargo, que cualquier partido de revancha parecía muy poco probable en vista del hecho que varios equipos mexicanos desean medirse con River Plate, además de los que sostendrán el combinado España-Asturias y el cuadro de la Liga de León.

UNA VICTORIA DEL DEPORTIVO ENFIELD

El segundo cuadro del Club Enfield, enfrentó antenoche con dos equipos a "La Riojana", venciendo con el segundo por 2-1, y empatando con el primero a un gol. El elenco de honor del Enfield formó con: Pérez; Salinas y Lagos; M. González, Contreras y Muñoz; C. González, Bonet, C. Bravo, Rivera y López.

CON GRAN EXITO CONTINUA DESARROLLANDOSE LA TRADICIONAL LIQUIDACION SEMESTRAL DE LOS GRANDES ALMACENES GIMENO

IMPONGASE DE ALGUNAS OFERTAS

CALZADO para niño, en plantilla, hecho a mano, par a $ 45.-

CALZADO para señora, modelos de actualidad, todos los números, par a $ 120.-

CALZADO para señora, de la acreditada marca Lusvenia, par a $ 160.-

CALZADO para caballero, en box calf negro y color, del 39 al 44, a $ 180.-

AMBOS para caballero, en buen casimir, hechura de 1.a, forros de seda, sólo a $ 760.-

BUENA CAMISA para caballero, en popelina tejida, a $ 125.-

CAMISETAS Sport para caballero, buena clase, a $ 25.-

CALZONCILLOS tipo piel, todo calidad, al bajo precio de $ 32.-

LIQUIDAMOS un millón de pesos en sedas estampadas en todos colores, metro desde $ 65.-

GRAN STOCK en algodones de las fábricas Sumar, Yarur, Chiguayante, Textil Viña y otras, a precios más bajos que los fijados oficialmente.

SOQUETES fantasía, para caballero, a $ 9.-

CINTURONES de gran calidad, para caballeros, a $ 23.-

SOLO OPORTUNIDADES LE BRINDA EN SU TRADICIONAL LIQUIDACION SEMESTRAL

Almacenes Gimeno

SAN PABLO 3098 esq. HERRERA - Fono 91243 — Santiago

Esta noche: 9.a fecha del box de los barri

COLO COLO SE INTERESA POR A. YORI

Son varios los jugadores profesionales de la Universidad de Chile que han logrado interesar a otros clubes para la temporada oficial del presente año. Así, por ejemplo, sabemos que Wanderers y Audax Italiano requieren el concurso del argentino Julio Atatte; Santiago Morning y Everton están interesados por Oscar A. García; Audax Italiano y Green Cross, por "Caricho" Guzmán; Green Cross, por José Balbuena, y, finalmente, el Colo Colo, por el excelente mediozaguero Adelmo Yori.

LOS TRIUNFOS DE V. GUTIERREZ EN 20 AÑOS DE CRACK

Las performances del notable pimponista Vicente Gutiérrez, en sus 20 años de brillante actuación, han sido las siguientes:

10 años de edad, 1930: campeón infantil de Iquique.

1931: Campeón infantil de Iquique.

1932: Campeón infantil de Iquique; campeón infantil interescolar de Iquique; campeón adultos de Iquique.

1933: Campeón de Tarapacá.

1934: Campeón de Concepción.

1935: Campeón de Concepción.

1936: Campeón de Valparaíso, 4.o campeón de Chile (en un match sensacional derrotó y eliminó a Guillermo Fredes, entonces campeón imbatible del país); campeón de Chile por equipos.

1937: Campeón de Valparaíso; vicecampeón de Chile, individual; campeón de Chile por equipos; seleccionado de básquetbol de Valparaíso.

1938: Campeón de Valparaíso; vicecampeón de Chile individual; campeón de Chile por equipo; campeón de Chile en dobles; seleccionado de básquetbol de Valparaíso; seleccionado de atletismo de Valparaíso; seleccionado de volley-ball de Valparaíso; 1.o, primer goleador del básquetbol porteño. Su bautismo internacional, al enfrentar en forma brillante a los campeones mundiales Zbabados y Kellen. Zbabados lo felicitó por su juego difícil de contrarrestar.

1939: Campeón de Valparaíso; campeón de Chile por equipos; vicecampeón de Chile individual; campeón de Chile en dobles; seleccionado de básquetbol de Valparaíso; seleccionado de atletismo de Valparaíso; seleccionado de water-polo de Valparaíso; seleccionado de volleyball de Valparaíso.

1940: Campeón de Valparaíso; campeón de Chile en dobles; campeón de Chile por equipos; vicecampeón individual de Chile; campeón absoluto del Campeonato de Chile Abierto, organizado por el Automóvil Club de Chile, venciendo en las finales a Sperling, Riveros, Gabor, Rothfeld, Hnos. Mattheiu, San Martín, etc.

1941: Campeón de Valparaíso; vicecampeón de Chile; campeón de Chile por equipos; campeón de Chile en dobles.

1942: Campeón de Valparaíso; vicecampeón de Chile (sólo fué vencido en cinco sets por Pazdirek); 2.o en Chile, de dobles; 2.o en Chile por equipos.

Por 7.a vez consecutiva, y en forma invicta, conquistó el campeonato de Valparaíso, estableciendo un record en Chile y tal vez en Sud América, ya que no se conoce otro caso similar.

1943: 2.o campeón de Valparaíso; 2.o campeón de Chile por equipos; 3.er campeón de Chile individual; 3.er campeón de Chile en dobles.

1944: 2.o campeón de Valparaíso; 2.o campeón de Chile en dobles; 3.er campeón individual de Chile; campeón de Chile por equipos.

1945: 2.o campeón de Valparaíso; 3.er campeón de Chile individual; campeón de Chile por equipos; 2.o campeón de Chile en dobles.

1946: 2.o campeón de Valparaíso; 2.o campeón de Chile individual; 2.o campeón de Chile en dobles; campeón de Chile por equipos.

1947: campeón de Chile por equipos; 3.er campeón de Valparaíso; 4.o campeón de Chile en dobles; seleccionado chileno y gran figura en el campeonato sudamericano de Mar del Plata (Argentina); vicecampeón sudamericano por equipos.

1948: campeón de Chile por equipos; campeón de Chile en dobles; 6.o campeón individual de Chile; 4.o campeón de Santiago.

1949: campeón absoluto de la Selección Nacional, venciendo, entre otros, a Pazdirek, Riveros, Kiko González, Contreras, Olazarri, José González, Salinas, etc.; destacada y brillante actuación en el campeonato sudamericano de Río de Janeiro (Brasil), donde sólo perdió un partido, frente al campeón sudamericano, Egidio Consentino, y por la diferencia mínima; venció en gran forma al vicecampeón sudamericano, Lancellota, y dió un punto valioso a Chile, que le permitieron conquistar el vicecampeonato; campeón de Chile por equipos; vicecampeón de Chile en dobles; vicecampeón de Chile en dobles mixtos; 4.o campeón de Santiago; venció en un partido memorable en Puerto Montt al campeón de Chile, Humberto Leteller.

Seleccionado oficialmente para representar a Chile junto con Riveros, en el Campeonato Mundial de Suecia (Estocolmo), viaje que no pudieron realizar por no haber obtenido el permiso del Gobierno. De haber ido a este torneo estos players, se sabría qué puntos calzamos ante los ases europeos, ya que ellos son los más genuinos representantes del pimpón chileno, y gozan de una sólida reputación en toda Sud América.

PASEO DE FUTBOLISTAS DEL CLUB CENTENARIO

La rama de fútbol del Club Ciclista Centenario, ha organizado para el domingo próximo, un paseo al balneario de Cartagena en el que participarán todos los socios de la institución. La partida será, a las 17.30 horas, desde la secretaría ubicada en calle Eyzaguirre 1075. El valor del pasaje es de 70 pesos.

JORGE GOMEZ BUEN PESO "GALLO" DEL BARRIO MATADERO

Con veintiséis combates se cumplió anteanoche la octava reunión del Campeonato de Box de Los Barrios. El mejor aficionado de esta fecha fué el peso gallo Jorge Gómez, del Matadero, que venció por K. O. al segundo round a Antonio Vallejos, de Quinta Normal. Aparte de destacar las condiciones valiosas que posee el aficionado Gómez que entrena Héctor Rodríguez en el club Famae, joven elemento de 16 años de edad, y que lanza sus manos con suma facilidad, cabe referirse en este caso, a las malas condiciones del ring B del Estadio Chile, que no ofrece seguridad alguna a los aficionados que actúan en esta competencia de box popular.

Gómez conectó un fuerte cross al cuerpo a Vallejos, y éste perdió la estabilidad y se fué de cabeza a la plateas, pasando por debajo de la segunda cuerda, golpeándose la cabeza en el cemento. Seguramente que si las cuerdas hubiesen estado tensas, como deben, y las fajas que unen las tres sogas verticalmente, menos vencidas, por cierto que el púgil de Quinta Normal no habría caído fuera del ring. Para seguridad de los entusiastas púgiles, las personas encargadas deben preocuparse seriamente en arreglar las cuerdas de ese ring, que no ofrece garantías.

LOS RESULTADOS

Damos a conocer a continuación los resultados generales de esta octava fecha:

CATEGORIA MINIMA: Rubén Cornejo, Club Hípico, ganó por puntos a Ramón Núñez, Vivaceta; Hernán Cid, B. Chino, venció por puntos a Jorge Aguirre, Chuchunco.

CATEGORIA MOSCA: Guillermo Alvarez, Pila, derrotó por puntos a Roberto Díaz, Club Hípico.

CATEGORIA GALLO: Humberto Avila, Pila, venció por puntos a Víctor Araneda, Club Hípico; Guillermo Lizana, Quinta Normal, venció por puntos a Manuel Villalobos, Vivaceta; Carlos Mella, B. Chino, ganó por K. O. T. al primer round a Luis Abarca, Lo Franco, ganó por K. O. T. al primer round a Luis Abarca, Vivaceta; Antonio Puyado, Lo Franco, ganó por R. O. T. al pisa Antonio Vallejos, Quinta Normal.

CATEGORIA LIVIANA: Jorge Pérez, San Francisco, venció por puntos a Juan Marín, San Pablo; Ernesto Ordenes, Pila, derrotó por puntos a Raimundo Díaz, 10 de Julio; Gustavo Orellana, Barrancas, ganó por puntos a Mario Vera, Matadero; Claudio Correa, San Pablo, ganó por puntos a Gustavo Hernández, Barrio Chino; Guillermo Alvarez, Pila, derrotó por K. O. T. al tercer round a Roberto Díaz, Club Hípico.

Ulises Aguirre, Pila, derrotó por puntos a Carlos Latorre, Recoleta.

CATEGORIA PLUMA: Andrés Zúñiga, Parque, venció por puntos a Pedro Morales, Vivaceta; Jorge Henríquez, B. Chino, derrotó por K. O. al primer round a Raúl Lara, San Francisco; Pedro Yáñez, venció por puntos a Juan Conejeros, Pila; Andrés Sánchez, Vivaceta, derrotó por puntos a Fernando Muñoz, Pila.

CATEGORIA MEDIO MEDIANA: Luis Carrasco, B. Chino, derrotó por puntos a Luis Díaz, Lo Franco; José Benítez, Pila, derrotó por puntos a Luis Bustos, 10 de Julio.

CATEGORIA MEDIANA: Enrique Cardach, 10 de Julio, derrotó por K. O. al primer round a Manuel Soto, Lo Franco.

EQUITADORES DEL BRASIL.— Seis jinetes envía Brasil al Campeonato Ecuestre Internacional de Viña, cuyos integrantes figuran en el grabado, de izquierda a derecha: coronel Djalma Dias Ribeiro; capitanes Mario O. Magalhaes, Decio Morrot Coelho, Renildo Glumaraes y Daroy de Segueira, y teniente Luis Felipe Dick.

EQUIPO DEL CAZADORES.— Actuará en la competencia internacional de equitación, que se inicia el próximo sábado, con los siguientes jinetes que aparecen en el grabado: teniente Carlos Santos y subtenientes José Mela, Hernán Podestá y Gerardo Cortés.

SE CUMPLE CON UN PROGRAMA EXTENSO

Esta noche, a las 21.15 horas en punto, se cumplirá la novena fecha del campeonato de box de los barrios, en los dos rings del Estadio Chile. Los combates de esta reunión, son los últimos que corresponden a la primera serie, cabe decir, que desde la próxima reunión, comenzarán a actuar exclusivamente aficionados ya ganadores.

El programa completo para esta noche, es el siguiente:

RING A

MINIMO: Jorge Aguirre (Pila) con Juan Jiménez (Negrete); Roberto Díaz (C. Hípico) con Nicolás Morán (Negrete).

MOSCA: Víctor Cortes (10 de Julio) con Rodolfo Jiménez (Parque); Gumercindo Torres (Negrete) con Alfredo López (Exposición); Ricardo Salazar (Recoleta) con Hernán Guzmán (Melero).

LIVIANO: Carlos Lizana (Pila) con Luis Pinilla (Club Hípico); Carlos Latorre (Recoleta) con Héctor Velásquez (Exposición); Camilo Sepúlveda (Estación) con Eduardo Martínez (Exposición); Luis Bernal (Lo Franco) con Oscar Maturana (Parque); Gustavo Hernández (Chino) con Manuel Fernández (Barrancas); Jorge Fernández (Pila) con Eduardo Vera (Barrancas); Claudio Correa (San Pablo) con Luis Morales (Estación).

MEDIOPESADO: Carlos González (Club Hípico) con Francisco Giménez (Recoleta); Víctor González (Chino) con Luis Román (Negrete).

PESADO: Manuel Arenas (Recoleta) con Sergio Santelices (Mapocho).

RING B

GALLO: Carlos Díaz (C. Hípico) con Manuel Alvear (Negrete).

PLUMA: Guillermo Lorca (Barrancas) con Andrés Zúñiga (Parque); Oscar Vargas (Recoleta) con Ernesto Rojas (Exposición) Manuel Garrido (Recoleta) con Sergio Saldías (Exposición); Luis Bruna (Negrete) con José Pastal (Estación); Manuel Muñoz (Yungay) con Oscar Ríos (Matadero).

MEDIOMEDIANO: Francisco Rojas (Club Hípico) con Eugenio Buiffell (Yungay); Adrián Indo (Barrancas) con Eliseo Aguirre (Pila); José Alvear (Melero) con Manuel Saavedra (Parque); Mario Medel (Barrancas) con César Saldivia (Parque).

MEDIANO: Hugo Parra (Exposición) con Bruno San Juan (Santa Elena); Manuel Soto (Lo Franco) con Humberto Sanhueza (San Francisco); Héctor Gazmuri (San Pablo) con Rolando Antoine (Chino); Enrique Candorchi (10 de Julio) con Mario Guajardo (San Pablo); José Araya (Barrancas) con José Torres (Estación).

EL PESAJE

A partir de hoy el pesaje y examen médico de los elementos que intervienen en este campeonato se hará en el mismo Estadio Chile, desde las 18 horas adelante.

¿AL SANTIAGO?— la Matta, el insider nal del Club Indep Buenos Aires, está tado por el Santia La institución recom comendado a Guille dez, su mediozaguero rante su estada en ga llegar una inte posición a De la M derado como una ras más grandes q el fútbol argentino mas tempor

FESTIVAL DE FU DEL PEDRO AGU

El Centro Social "Pedro Aguirre Ce ganizado un campeo bol de primavera, mingo próximo, con programa:

8.55 horas: Pedro da con Pedro Duz equipos adultos; Conchalí Furzzo Pacífico, con tres cha N.o 2, a las 8.5 tural Robles con tres equipos, y Real Olímpico con Aránguiz, con tres

El "Pedro Aguirr ta a sesión general mingo a las 12.30 de tratar la sig Cuenta del presid del tesorero; asun elección de directo

PARTIDOS 5.a FECHA FUTBOL P

El próximo dom canchas del Est Santiago Morning, quinta fecha del Provincial de los auspicia el Diario tistas LA NACION

En la serie "Hum ro", se perfilan com equipos de Pobla invicto en la compa Pedro de Barranca Quinta y Juan Agui serie "Parque Rosa po Nacional Bulne el certamen; Cerám rrascal y Capri.

El programa a es el siguiente:

CANCHA N.o 1.— Población Carrera co rre, segundos; árbitro y Trabajo; 16 horas Quinta con San Fe rratica, primeros; Rejas; 17 horas: con Bernasconi, pr pos; árbitro, Capri; Carrera con Juan A meros; árbitro, Unio no: H. Sáez.

CANCHA N.o 2.— Capri con Cerámica segundos; árbitro. 16 horas: Luminor trellas, primeros; tro, Unión Atlántic Nacional Bulnes co América, primeros; Cumming; 18 horas Carrascal, con Capr árbitro, Las Herc Población Carrera.

CANCHA N.o 3.— P. Igualdad y Traba Rejas, segundos; árbi nor; 16 horas: Pobla ques con Bernasconi árbitro, Nacional Bu ras: Estrella de Q Pedro de Barranca árbitro, Cerámica C horas: Unión 56 con lántico, primeros; Aguirre. Turno: Lu

CANCHA N.o 4.— Luminor con Las E gundos; árbitro, Sala ras: Capri con Jorge disputará un trofeo Unión 56 con Unio segundos; árbitro, Quinta; 18 horas: Ru ming con Dos Amig ros; árbitro, Los Tr ñoa. Director de Ju

CANCHA N.o 5.— Ricardo Cumming con ricas, segundos; árbi sor América; 16 hora ción Igualdad y Tra Rejas, primeros; tor de turno: Igualdad

PIMPON EN HONOR DE V. GUTIERREZ, RIVEROS Y PEÑA

De interés debe resultar el festival de pimpón que ofrece esta noche la Asociación Santiago, en honor de los cracks de este deporte que cumplen veinte años en la práctica del tenis de mesa.

Raúl Riveros, Vicente Gutiérrez y Eugenio Peña son los valores del pimpón nacional a los que la dirigente metropolitana ha querido rendirles un homenaje de afecto, en la reunión que se efectuará en el gimnasio de calle Cumming N.o 11. El programa es el siguiente:

21.15 horas: José Jara, campeón de Concepción y ex campeón de dobles de Chile, con Sergio Paredes, del Caupolicán; Fernando Olazarri, seleccionado nacional, con Enrique González, tercer campeón de Santiago, y 21.45 horas, selección de Valparaíso con selección de Santiago.

El cuadro porteño estará integrado por los siguientes jugadores: Humberto Leteller, campeón de Chile; Hugo Botto y Eugenio Peña. La Asociación de Santiago se hará representar por Raúl Riveros, Vicente Gutiérez y Hugo González. La competencia interciudades se hará al estilo Copa Davis, vale decir, que se jugarán cuatro encuentros de singles y uno de dobles.

Mañana a las 21.30 horas se efectuará el banquete que los dirigentes del pimpón nacional y local ofrecen a los jugadores nombrados, en el parque del Club Social San Miguel.

LO MERECEN.— Raúl Riveros y Vicente Gutiérrez, acaso si los dos mas brillantes jugadores de pimpón que haya tenido Chile, y en cuyo honor es el festival que se realiza esta noche en Cumming 11, en donde se miden Santiago con Valparaíso. Riveros y Gutiérrez han completado 20 años de ininterrumpida actuación en el popular deporte de la paleta.

INTERNACIONAL. — A pesar de serlo, Audax Italiano sólo pide 150.000 pesos por Manuel Acuña, un buen mediozaguero. Muchos dicen que irá a la "U", como pago por el pase de Adelmo Yori. No creemos que se desprendan tan fácilmente de él.

LOS DE LA ESCUELA DE ARTILLERIA.— Que intervendrán en el Concurso Hípico Internacional que se efectuará a fines de la semana en Viña del Mar. El equipo está integrado, de izquierda a derecha, por los capitanes Alberto Stagno, Raúl Mósqueira y Eric Woolwet y teniente Emilio Ortúzar.

"COLO COLO, CAMPEON".— Este es el equipo de primera división infantil del Colo Colo F. C., que logró el título en la competencia oficial de la Sección Cadetes, luego de una campaña plena de méritos. Jugaron 20 encuentros, vencieron en 12, empataron en 7 y perdieron en 1, completando 32 puntos. Hay en el cuadro varios jugadores que con un poco de dedicación podrán llegar a ser cracks. En el grabado están, de izquierda a derecha, de pie: René Morales, César González, Jorge Mella (capitán), Sigifredo Nathen (ayudante-director). Guillermo Lerenas, Jaime Osorio, Senea González y el director Gregorio Villarroel. Sentados: Antonio Balmaceda, Rubén Guzmán, Hugo Oliva, Juan Espiaga, Rubén Ríos y Jaime Venegas.

SELECCION LOCAL DE NATACION SE INICIARA MAÑANA

Organizado por la Asociación de Natación de Santiago, se llevará a efecto mañana, a las 18 horas, en la piscina del Stade Francais, la primera etapa de selección del Campeonato de Santiago, que continuará desarrollándose los días 4 y 5 del presente mes.

En seguida damos a conocer los programas de los días viernes, sábado y domingo. El programa completo de la primera etapa, que se efectuará mañana, es el siguiente:

1.500 metros, estilo libre, hombres, todo competidor.

50 metros, estilo libre, damas, infantiles.

100 metros, estilo espalda, hombres, todo competidor.

100 metros, estilo libre, damas, juveniles.

100 metros, estilo pecho, hombres, juveniles.

100 metros, estilo pecho, damas, toda competidora.

50 metros, estilo espalda, hombres, infantiles.

Posta 3x100 metros, tres estilos, hombres, todo competidor.

200 metros, estilo libre, damas, toda competidora, y

Match de water-polo.

SEGUNDA ETAPA, SABADO

400 metros, estilo libre, hombres, todo competidor.

200 metros, estilo libre, damas, juveniles.

50 metros, estilo pecho, hombres, infantiles.

200 metros, estilo espalda, damas, toda competidora.

100 metros, estilo libre, hombres, juveniles.

200 metros, estilo espalda, hombres, todo competidor.

50 metros, estilo espalda, damas, infantiles.

100 metros, estilo pecho, hombres, todo competidor.

100 metros, estilo pecho, damas, juveniles.

100 metros, estilo libre, hombres, todo competidor.

Posta 4x100 metros, estilo libre, damas, toda competidora.

Saltos ornamentales obligatorios, damas y hombres, y

Match de water-polo.

TERCERA ETAPA, DOMINGO

400 metros, estilo libre, hombres, juveniles.

200 metros, estilo libre, hombres, todo competidor.

50 metros, estilo pecho, damas, infantiles.

200 metros, estilo pecho, damas, toda competidora.

100 metros, estilo espalda, hombres, juveniles.

100 metros, estilo espalda, damas, toda competidora.

50 metros, estilo libre, hombres, infantiles.

100 metros, estilo espalda, damas, juveniles.

200 metros, estilo pecho, hombres, todo competidor.

100 metros, estilo libre, damas, toda competidora.

Posta 4x100 metros, estilo libre, hombres, todo competidor.

Saltos ornamentales, hombres y damas, libres, y

Match de water-polo.

NOMINA DEL JURADO

Arbitro general, señor Washington Guzmán; secretario, señor Silas Allster; ayudante, señor Eduardo Pantoja; jueces y cronometradores, señores Harry Rahausen, Raúl Camposano, Guillermo Carrasco, Edmundo Muñoz, Jorge Herrman, Miguel Tajan, Alberto González, Gabriel Hidalgo, José Ruiz, Eduardo Ipinza, Carlos Floh, Harold Fourt, René Urria y señora Margarita de Mund.

Ghella y otros consagrados corren esta noche

RIAS NOTICIAS BRE DEPORTES

CENDIO EL PALESTINO. — El primer equipo de básquet- del Club Palestino, ascendió división de honor, serie por ue actuará durante el pre- e año. Conjuntamente con ascenso coincidió el nom- ento de Director de la ación Metropolitana, del di- te palestino señor Serafín d Hereal.

MISTOSOS. — El club "Los rachos", se trasladará el ingo, con sus tres equipos itos, a medirse con el Depor- Viña Santa Rita en la lo- dad de Buin. La delegación rá desde calle Curiñanca 1038, ex Rosa Mira, parade- ro.

El Unión San Pablo ha ado amistosos de fútbol con Deportivo El Tabo, en la can- de éste último, con sus dos ipos. El cuadro de honor del n San Pablo, formará así: ckmann; Díaz y Zuleta; Va- s, Catalán y Moreno; Soto- yor Araya, Del Río, Leiva y to.

ASEO CAMPESTRE. — Los os del "Alfro González" se darán el domingo próximo balneario de Algarrobo, par- do, a las 5 horas, desde la etaría del club.

El Juventud Victoria, con tivo de celebrar su primer versario, hará un paseo a Ramón, el próximo do- go.

RRIENDA SU CANCHA. — Deportivo "Pérgola San Fran- o", arrienda su cancha los domingos en la mañana y sábados en la tarde. Los in- sados deben dirigirse a Pér- San Francisco, puestos 32, a cualquiera hora.

CEPTA DESAFIOS. — El nuel González, para jugar ra de Santiago, con tres ipos adultos. Dirigirse a Sie- Bella 1167, teléfono 30071. or Manuel González Araya.

CICLISMO DE COLO COLO. — El domingo habrá una com- encia ciclista del club Colo o, hasta el balneario de Car- ena. La partida será dada a 6 horas desde la Plaza Bul- . Hasta el momento se han crito 50 pedaleros. La cuota micro con derecho a al- erzo en el balneario, es de pesos, recibiéndose las ins- pciones en Nataniel 475, has- hoy solamente.

DEPORTIVO NACIONAL. — ntinúan abiertas las inscrip- nes para la excursión del do- go próximo al camping de arrobo. El pasaje, con dere- a almuerzo y once-comida, ra los socios, es de 160 pesos. rigirse, para mayores deta- s, a Catedral 1049, teléfonos 31 y 87111.

RESULTADOS DE FUTBOL. — El Eleuterio Ramírez venció sus dos equipos al Deporti- La Nave. Con el segundo 1 a 0 y con el primera por 1. El cuadro de honor for- con: Díaz; Arriagada y z; Zamorano, Sánchez y Fa- ; Cabrera, Zamorano, Mon- ano, Espinoza y Valderrama. —El primer elenco del Nata- l Juniors venció por 4 a 1 Santa Rita de Buin; perdió el segundo por 1 a 0, y em- tó con el tercero a 0 gol. —La segunda infantil del "Ju- Ruiz", ganó al Cristal Yun- y por 4 a 1, goles que fueron nalados por René Gallardo, 2; ashington y Castillo, y por ández del Cristal. La prime- infantil, ganó por 3 a 1, go- de Castillo y de Herrera del nco perdedor.

QUINTA PRESENTACION.— El "Unión Lanús", de Buenos Aires, un buen club de barrio de la capital argentina, ha tenido mucho éxito en sus presentaciones. Hoy juega por quinta vez en nuestras canchas, frente al "Matarifes". Dell'Occhio, Sambano, Buezas, Pineda, Destri, Desouza, Mehenet, Novoa, Biglieri, Larras y Adamoli componen el conjunto transandino. Es el de esta tarde un encuentro que ha logrado despertar especial interés en el populoso barrio de l Matadero.

2.ª ETAPA DEL C. DE CICLISMO PARA CRACKS MUNDIALES

La segunda etapa del Campeonato Internacional de Ciclismo, que se efectuará esta noche en el velódromo de nuestro primer campo deportivo, debe superar ampliamente el interés y lucimiento que alcanzó la reunión inaugural, por cuanto ahora van a competir, además de los cracks extranjeros que actuaron el domingo pasado, otros elementos de gran jerarquía, como son el uruguayo Leonel Rocca, ex campeón y recordman sudamericano de velocidad; el español Alejandro Fombellida, campeón mundial en pruebas tras de moto, y los italianos Primo Zuccotti y Luis Debenedetti, integrantes del equipo caminero de Italia, que encabeza el astro mundial Gino Bartali.

La reunión de esta noche tiene varios motivos de verdadera atracción para el público, entre los que está la nueva actuación del campeón mundial de velocidad, el italiano Mario Ghella. Los mil metros velocidad se disputarán ahora en tres series, de tres corredores cada una, actuando en la primera Ghella, el uruguayo Gaytán y el chileno Chartier; en la segunda competirán los cracks nacionales Hernán Massanés, Reinaldo Acuña y José Díez, y en la tercera, el uruguayo Rocca, el español Fombellida y el argentino Arrastía.

En persecución sobre 4.000 metros actuará el equipo italiano, formado por Benfenati, campeón mundial en esta especialidad; Bruno Loatti, Zuccotti y Debenedetti, enfrentándose al seleccionado chileno, constituido por Luis Rivera, Héctor Rojas, Alfonso Moreno y Juan Garrido.

En los 15.000 metros individuales actuarán los argentinos García y Arrastía; el uruguayo Gaytán, el español Fombellida, y los cracks chilenos Ramírez, Vega, González, Iturrate, Muñoz, Robino, Ramos, Miqueles y Rouxel.

A continuación se disputarán los mil metros contra reloj, donde intervendrán el campeón olímpico Mario Ghella, el italiano Loatti y los chilenos Héctor Rojas, Reinaldo Acuña, Hernán Massanés, Jorge Chartier y José Díez.

LOS 50.000 METROS POR EQUIPOS

Como prueba de fondo se disputarán los 50.000 metros porequipos, donde actuarán, entre otras parejas, las formadas por Ghella-Benfenati, Loatti-Ramírez, Rocca-Gaytán, Arrastia-García, Zuccotti-Debenedetti, Vega-González, Moreno-Garrido y Miqueles-Ramos.

Esta prueba promete tener un desarrollo altamente interesante, ya que los equipos chilenos emplearán la misma táctica del domingo pasado, corriendo a violento tren, a fin de agotar en lo posible las energías de los ases extranjeros, especialmente de Ghella, que es el favorito de los técnicos para adjudicarse los diez embalajes que tendrá la carrera.

LOCOMOCION ESPECIAL

Los organizadores encargan advertir al público que habrá un servicio especial de locomoción en las líneas Pedro de Valdivia y Diagonal, que se mantendrá hasta la salida del espectáculo, que será antes de las 24 horas. La reunión se iniciará a las 21.30 horas, con una prueba internacional. Los nuevos precios para las localidades son los siguientes: Galería, $ 15; tribunas norte, sur y bajo la marquesina, $ 50, y numeradas, bajo el Palco Presidencial, $ 80.

CON EL CARLOS NAVARRETE HARA SU ULTIMO MATCH "UNION LANUS"

En el Estadio Cementerio General, se llevará a efecto el domingo próximo un programa futbolístico, que tendrá como match básico el que protagonizarán los equipos del Unión Lanús de Buenos Aires, que cumple su último compromiso en nuestras canchas, y el Carlos Navarrete, campeón de los barrios de 1947. El programa confeccionado para este festival internacional amateur, es el siguiente:

15 horas.— Esfuerzo de Chile con Juventud Ecuador, juveniles.

16 horas.— Cledio Brito con 20 de Enero o Davicoo y Borggia.

17 horas.— Santa Laura con Vista Hermosa.

18 horas.— Deportivo Unión Lanús con Carlos Navarrete.

Habrá, además, un programa de básquetbol, cuyos partidos se jugarán en la cancha correspondiente.

PARA LOS INFANTILES DEL CLUB MAGALLANES

Los jueves le corresponde al Magallanes reclasificar e inscribir, en la Sección Cadetes, a sus jugadores infantiles y juveniles.

Los interesados pueden presentarse de 19 a 20.30 horas en calle Agustinas 1559, tercer piso, donde serán atendidos por don Raúl Laval.

—Los jugadores que actuarán en 1949 en la división juvenil y que ya cumplieron 18 años de edad deben pasar por Arturo Prat 1146, a las 19 horas, a firmar los formularios de intermedía, premunidos de cuatro fotografías.

—El cuadro de división especial participará en el campeonato "Los Seis", organizado por el Vista Hermosa, correspondiéndole jugar el domingo 12 con Vista Hermosa.

—Se encuentra enfermo de cuidado el jugador infantil, Carlos Belinguer. Se medicina en su casa habitación, calle Fernando Yungue 1190, barrio Pila, Población Velásquez.

—El director de la Sección Infantil, don Raúl Laval, nos pidió agradecer a todas las personas que dieron erogaciones para la colonia veraniega, y, en forma especial, al directorio de la División de Honor.

—Por una omisión, no se publicó el lunes, el resultado del campeonato de tiros libres en fútbol, efectuado en Cartagena frente al arquero de la primera infantil, Jorge Carvajal, siendo el vencedor, Raúl Pérez, de la tercera infantil; 2.o fué Erasmo Cajas; 3.o Fernando Castillo, y 4.o, Ismael Johnson.

TRANSFERIDO.— Hurtado, el alero que Magallanes adquirió del Everton por el pase de Miguel Flores, ha sido transferido al Santiago en la suma de 60 mil pesos. Al jugador, que reside actualmente en Viña del Mar, la institución recoletana le conseguirá, además, un puesto, para que pueda trasladarse a la capital.

Lanús juega hoy en el Estadio Militar

CON EL TEAM DEL D. S. MATARIFES

Hoy en el Estadio Militar se llevará a efecto un interesante festival futbolístico, actuando en el match de fondo los equipos del Deportivo Matarife frente al Unión Lanús, de Buenos Aires, partido internacional que ha logrado entusiasmar al popular barrio Matadero que concurrirá en masa.

Buenos preliminares completarán esta reunión; jugarán el Deportivo Mas y Cía. Lida., frente al Vega Matadero; Línea San Bernardo, de excelente actuación en el campeonato Autobusero, con el Deportivo Matadero. Unión Lanús se presentará en esta oportunidad con sus mejores playera tales como: De Occhio; Biglieri, que en sus últimos partidos ha demostrado ser un efectivo centro delantero; Prado y Bueza de destacada actuación en la defensa del equipo; Pineda, Sambado, Novoa y Amadoli que han venido cumpliendo muy bien.

Por su parte el equipo del Deportivo Sindicato Matarife, enfrentará a los transandinos con elementos netamente amateur y pertepecientes al gremio, sobresaliendo los jugadores Suárez, Pinto, Pavez, Ortiz, Torres, Gálvez y el buen delantero Yáñez.

El programa a desarrollarse es el siguiente:

15 horas: Unión Milán con Deportivo Matadero.

16 horas Línea San Bernardo con Vivaceta-Yarur.

17 horas: Deportivo Mas y Cía. Lida. con Vega-Matadero.

18 horas: Unión Lanús con Deportivo Sindicato Matarife.

Los equipos qeu actuarán en el match internacional ante el árbitro oficial de la Asociación Santiago, señor Ernesto Collao, formarán de la siguiente manera:

UNION LANUS

De Occhio
Prado Bueza
De Souza Destri Pineda
Sambado Biglieri (cap.) Novoa
Mehemet Amadoli
O
Lobos Pozo
Ortiz Yáñez Torres
Ortiz Gálvez Suárez
Pávez Pinto (Cap.)
Urzúa
DEP. SIND. MATARIFE

EL CUADRO DEL "MATARIFES".— Este es el primer equipo del Deportivo Sindicato Matarifes, y que hoy en la tarde, en la cancha del Estadio Militar, sostendrá un difícil compromiso, de carácter internacional, con el conjunto del Unión Lanús, de Buenos Aires. Forman el elenco del Matadero, de pie, de izquierda a derecha: Arcos, Ortiz, Gálvez, Pinto, Urzúa, Pavez, Suárez, Soto, Navarro y Aceval. Hincados en el mismo orden: Pozo, Torres, Yáñez, Ortiz y Lobos. El barrio Matadero se trasladará esta tarde en masa para alentar a su team representativo.

UN NOTICIARIO DE LOS AURINEGROS

Badminton nos ha pedido la publicación del siguiente boletín de sus actividades.

DIRECTORIO CENTRAL. — El directorio central del club, se reunirá mañana, a las 20 horas, en su sede social, de la calle Mapocho 4014, a fin de ocuparse de importantes asuntos relacionados con la buena marcha de la entidad.

ENTRENAMIENTOS Y PRACTICAS DE FUTBOL.— En conformidad a lo dispuesto por la comisión directiva, las sesiones de entrenamiento de los diversos cuadros del club, se efectúan en el field de la Escuela de Carabineros, a las 17 horas, los días martes y jueves, bajo la dirección de los señores Enrique Borrego, Gustavo Pizarro y Valencia.

PREPARACION DE LOS CUADROS CADETES. — De acuerdo con la nueva estructura de la institución, los elencos cadetes, serán sometidos a una estricta preparación técnica y física, en la que se considerarán todos los aspectos a fin de dar a estos equipos la verdadera capacidad y potencialidad que las nuevas circunstancias exigirán. En consecuencia, desde el próximo domingo, todos los integrantes, tanto nuevos como antiguos, deberán concurrir al Estadio Ferroviario, desde las 9 horas de la mañana, con sus respectivos útiles y equipos, como también todos aquellos que reunidos los requisitos indispensables, deseen ingresar al club. Controlarán estas actividades los personeros encargados de ambas entidades, señores Oscar de la Cruz, Humberto Pizarro, José Hernández, Humberto Sáez, Gustavo Pizarro y Eugenio Soto. Actuarán las divisiones primera infantil, juvenil y especial.

Las inasistencias serán tomadas muy en cuenta para la organización de los equipos representativos del club.

L ACCIDENTE DE FANGIO.— Así quedó el Ferrari, de Juan Manuel Fangio, después del espec- cular accidente que sufrió en el circuito disputado en Rosario, y en circunstancias que iba de ntero. Al ser encerrado por Bonetti en una curva, Fangio se estrelló violentamente con unos rdos y un poste, y nadie se explica cómo él resultó ileso. Pese a que en la foto no se puede reciar, el coche quedó bastante averiado, y tal es así, que deberá ser reparado en Italia, a donde Fangio se dirigirá en breve en busca de revancha ante los ases europeos.

OPULARIZAN EL JIU-JITSU.— El profesor Curt Mitchel, con sus alumnos Sergio Aramburú, Alfonso Araneda, Jai- e Tobar, Renato Espinoza, Mario Aramburú, Raúl Toledo, Hugo Naujer, Stefan Cosec, Alfredo Delane (profesor ayu- ante) y Alfredo Olivet hicieron en el Estado Nacional una exhibición práctica de lo que es el jiu-jitsu, siendo ácil apreciar su utilidad para tantos casos. Las diversas presentaciones constituyeron toda una novedad para las nco mil personas que acudieron a nuestro primer campo de deportes, para quienes —en su mayoría— el jiu-jitsu lo conocían sólo de nombre.

Un capital de noventa y cinco millones de Libras Esterlinas y el trabajo de cien mil técnicos, empleados y obreros, juntan sus esfuerzos para producir los miles de productos de Imperial Chemical Industries Ltd. de Londres en los ramos de

ALCALIS
ANILINAS
PLASTICOS
PINTURAS

ICI
M. R.

DROGAS
INSECTICIDAS
MATAMALEZAS
EXPLOSIVOS

METALES NO FERROSOS

Consignatarios
Cía. Imperial de Industrias Químicas de Chile S. A.

GLENN FORD Y WILLIAM HOLDEN EN OTRA CINTA

Los aficionados a las aventuras apasionantes están de plácemes con el anuncio de la nueva producción del sello Columbia, filmada en tecnicolor, que se dará a conocer desde el martes próximo en el Teatro Central, bajo el título de "Sueños de odio", presentando a dos figuras de indiscutible categoría: Glenn Ford y William Holden, asumiendo la responsabilidad de los papeles centrales. Los que han visto "Sueños de odio", aseguran que encierra una historia de soberbio dinamismo, con situaciones intensamente dramáticas, que desarrollan un conflicto entre dos hombres por el amor de una mujer.

LO QUE SE COMENTA EN TODAS PARTES

EL MONSTRUOSO TRIUNFO ARTISTICO EN EL

TEATRO IMPERIAL

SAN DIEGO 1342 — TELEFONO 51112

GRAN COMPAÑIA DE REVISTAS PICARESCAS

SANTIAGO ALEGRE

con la humorística revista de espectacular desarrollo picaresco, sugestivo y alegre:

"EL VESTIDO DE EVA"

donde figuran Magda Camori, Eva González, Iris Marín, Carmen del Campo, Gladys Ocampo y los reyes del buen humor Eugenio Retes, Alejandro Lira y Manolo González.

SINGULAR BALLET DE 10 DESLUMBRANTES MUCHACHAS

PREFERENCIA	$ 30.—
PLATEA	25.—
BALCON	15.—
GALERIA	5.—

VIDRIOS PLANOS

sencillos, dobles, triples, cuádruples lunas y espejos. Consulte precios a:

ENRIQUE STRICKER y Cía. Ltda.

SAN DIEGO 288 — CASILLA 2627 — TEL. 88856

COMPRO

MAQUINA RAYADORA

A DISCO, TAMAÑO MERCURIO O 1/2 MERCURIO.

Ofertas a CASILLA 4152 - Santiago

FERROCARRILES DEL ESTADO

PROPUESTAS PUBLICAS

Se piden propuestas para la construcción de la tasa para la nueva Tornamesa para líneas de acceso al Taller de Reparación de Locomotoras en la Maestranza de San Bernardo.

Las bases y antecedentes pueden retirarse en la Secretaría de la Sección Obras, Estación Mapocho, 5.o Piso, todos los días de 15 a 17 horas, excepto los sábados que podrán hacerlo de 10 a 12 horas.

Las propuestas se abrirán en la oficina del Jefe de la Sección Obras el día 14 de febrero a las 16 horas.

Los interesados deberán estar inscritos en el Registro de Contratistas correspondiente con 10 días de anticipación a la apertura de las propuestas y pueden retirar antecedentes hasta el día 10 de de Febrero.

EL JEFE DEL DEPARTAMENTO DE LA VIA Y OBRAS

ESTACION MAPOCHO

SUCESOS del CINE ARGENTINO

BUENOS AIRES (Argentina), ("CINEPRESS").— Ya ha finalizado por completo el rodaje de la película argentina "El ladrón canta boleros", en los "sets" de Estudios San Miguel. La citada muestra fílmica que dirigió Enrique Cahen Salaberry, ha entrado a los laboratorios para sufrir los procesos técnicos de compaginación y trucaje correspondientes, anticipándose que será dada a conocer en los últimos días del mes entrante. Mario Clavell, Pablo Palitos, Susana Canales, Héctor Calcagno, María Esther Gamas y la malograda María Santos, son los que animan los papeles centrales de esta comedia musical con ribetes policiales en su tema argumental.

—oOo—

La editora Porteña Film, productora creada por el conocido productor independiente Luis Landini, ha resuelto filmar primero "Contrabando humano", bajo la dirección de Arturo Gemmiti, el laureado director italiano, dejando para más adelante el rodaje de "Bajo el Sol de la Pampa", que Augusto César Vatteone iba a dirigir sobre la base del argumento original de Eliseo Montaine y Demófilo Domínguez con Agustín Irusta y Carmen Valdés de principales intérpretes.

—oOo—

Entre las producciones cinematográficas que se hallan listas para su estreno y esperan turno, en encuentran, "Al compás de tu mentira" que dirigió Héctor A. Canziani para el sello editor Cosmo Films, de acuerdo a un argumento escrito especialmente para la pantalla, por Abel Santa Cruz y en donde intervienen Pedro Quartucci, Francisco Alvarez, Delfy de Ortega, Anaclara Bell, Lalo Maura, Héctor Gagliardi, Herminia Llorente y Ramón Garay en la animación de los personajes principales de esta obra, cuyo estreno en Buenos Aires se espera con vivo interés popular.

—oOo—

De un momento a otro finalizará el rodaje de "Valentina" en los estudios de la editora Lumitón, calculándose que el citado film estará en condiciones de ser estrenado, antes del mes de marzo próximo, si nos atenemos a los informes confidenciales recogidos en la empresa productora. Manuel Romero es el director de esta importante producción en donde aparecen encarnando los papeles centrales de la misma, valores consagrados dentro de la pantalla argentina, tales como Olga Zubarry, Juan José Míguez, Enrique Roldán, Norma Giménez, Mario Faig y otros.

—oOo—

La ciudad balnearia argentina de Mar del Plata, tendrá el privilegio de juzgar antes que nadie la película "Bólidos de acero" que acaba de filmar el sello editor, General Belgrano, con la participación destacada del popular volante Juan Gálvez, y la intervención de Ricardo Passano, Nelly Daren, Mario Medrano, Mario Barofio, Domingo Márquez, Semillita y Oscar Villa (Villita) en la animación de los diversos personajes. Carlos Torres Ríos dirigió esta nueva muestra fílmica que aborda un tema de ambiente automovilístico.

—oOo—

La productora Deveica ha informado que está a punto de finalizar el rodaje de su primera muestra fílmica argentina de la serie de tres que ha prometido para la temporada fílmica del año en curso. "Hoy canto para tí" —que así se llama la que se está rodando—, es dirigida por Kurt Land con Gregorio Barrios, Raimundo Pastore, Pola Alonso, María del Pilar y otros, en la animación de los personajes centrales de esta producción que tiene un tema original escrito para la pantalla, por Luis A. Negro y Oscar Cabeillou. Demás está decir que "Hoy canto para tí" es una comedia musical en donde abundará bolero, ya que sus protagonista es uno de los intérpretes del bolero que más arraigo cuenta entre todos sus cultores.

LOLITA PARDO BAZAN.

Julio Bracho dirigió el drama "Ro

Debuta Rita Macedo en esta producción

Muy pronto tendrá el público la oportunidad de conocer una extraordinaria película mexicana, que llevará al espectador de emoción en emoción, cada vez más fuerte, contemplando la historia de un amor apasionado y trágico de un hombre cuarentón, soltero por incrédulo, y una joven campesina de fuertes y avasalladoras sensaciones.

La película, prod Clasa Films Mundial gida por Julio Brach título de "Rosenda".

En el grabado, Fern y la hermosa Rita M debuta en la película

sada en la novela d nombre que escribió J Romero. Es la exal los sentimientos de puros, ardientes, sin marcados en una amor tan ingenua s zadora, tan simple co na.

Julio Bracho, conoc tico, observador e dejó en "Rosenda" la presión de su técnica y única. Sus persona mente dirigidos, adq vigor extraordinario suaves movimientos emplazamiento de s

"Rosenda" es la p sirve para que el p Chile conozca al nu brimiento de Clasa F estamos refiriendo a Rita Macedo, que de estrenó este film en l el comentario obligado los círculos, alcanzará to sin precedente. Es presenta también a Acosta, otro nuevo t destaca notablemente actuación.

EL LUNES EFECTU FESTIVAL EL PER DEL TEATRO BAQU

El lunes el personal pleados del Teatro Ba hará su beneficio a les brinda la empresa de haber cumplido u ardua labor, y para esta función están pr un interesante prog cine formado por "S timo modelo" y "Pa mortal", dos produc éxito y que seguram virán para atraer mu a esta fiesta que ha do la muchachada de dano. Les deseamos buena recaudación.

HORARIO DEL SERV DE DIFUSION CULT

Los Servicios de Difu tural de la Universidad le nos encargan hace al público que el h atención diaria es de horas, con motivo d mayor parte de los fu se encuentra haciend sus vacaciones, de acu las prácticas habitua Universidad en esta

TURF

Resultados de las carreras de ayer en el Valparaíso S. Club

PRIMERA CARRERA.— 1,400 metros.— Condicional, para caballos no ganadores. — $ 22,000 al primero.

	Gan.	Pla.
1.o GOLDEN ROPE, con 61 kilos, por Iago y Plaine d'Or, del señor E. Lavin; jinete O. Saavedra	686	609
2.o La Colchagüina, 59; C. Silva	2597	1399
3.o Engaño, 45; J. Alvarado	2891	1078
4.o Tapioca, 45; M. Guerrero	2082	972
Bondadoso, 59; M. Manriquez	55	49
Filarmónica, 45; L. Manriquez	2138	1042
Huri, 56; J. Herrera	158	77
Retrán, 53; J. Calderón	1625	556
Flush, 49; A. Salas	111	74
Severín, 48; E. Muñoz	527	298
Taco Alto, 48; J. Espinoza	4259	1920
Paragüero, 45; R. Arredondo	77	83
Salesiano, 45; O. Romero	846	422
Simulacro, 45; F. Gatica	218	127
	18270	8704

1 cuerpo y 1 cuerpo.— Tiempo: 1.26.—Preparador: J. M. Barza.— No corrieron: Oportuna, Amenazante, Diligente, Hyrksos y Ticlana.— Dividendos: $ 168.40 y $ 32; $ 19.60 y $ 22.40.

SEGUNDA CARRERA.— 1,000 metros.— 7.a serie.— Handicap.— $ 18,000 al primero.

	Gan.	Pla.
1.o RANCHERO, con 53 kilos, por Hinderer y Suerte Negra, del Sr. Vuskovic; jinete R. Parada	2781	1321
2.o Somoro, 55; S. Vásquez	1281	508
3.o Bólgaro, 50; M. Guerrero	1954	854
4.o Inflación, 48; R. Arredondo	88	46
Karagán, 57; L. Céspedes	126	63
Colín, 55; M. Manriquez	49	16
Garrotazo, 55; H. Herrera	1449	634
Mochita, 54; E. López	70	26
Harbinay, 47; R. Valladares	124	72
Quintín, Bravo, 54; A. Montiel	2953	1578
Donatila, 53; A. Hormazabal	183	133
Musiquilla, 52; R. Olivos	1291	714
Renard, 52; S. Maira	238	152
Salón Agreste, 51; O. Saavedra	2024	955
Quedupes, 50; J. Herrera	252	152
Trieste, 50; A. Marchessini	3204	1548
Ulises, 49; J. Alvarado	165	166
El Tabaré, 48; C. Silva	306	165
	18546	9137

3.a cuerpo y 1 cuerpo.— Tiempo: 1.1. — Preparador: O. Silva.— No corrieron: Ensueño y Simulacro.— Dividendos: $ 94.40 y $ 22; $ 41.60 y $ 20.

TERCERA CARRERA.— 1,000 metros.— 6.a serie.— Handicap.— $ 18,000 al primero.

	Gan.	Pla.
1.o PROTESTA, con 48 kilos, por Hinderer y Modernista, del señor N. Ramírez	1062	565
2.o Copiero, 52; P. Flores	4199	2098
3.o Argucia, 56; R. Olivos	148	80
4.o Rocanea, 52; R. Cornejo	362	239
Downcast, 56; J. Ortiz	2134	1026
Quintay, 57; H. Herrera	309	171
Ilse, 56; L. Céspedes	2570	1031
La Tila, 55; A. Marchessini	280	188
Zanjón, 55; L. Valenzuela	236	128
Amhara, 54; S. Vásquez	290	108
Forzosa, 53; R. Valladares	172	90
Lótigo, 53; A. Hormazábal	656	356
Super, 52; S. Maira	475	197
Alfredo, 50; J. Espinoza	1473	793
Noctiluciña, 50; E. Muñoz	1772	831
Siete Colores, 49; A. Montiel	1147	445
Artífico, 48; R. Arredondo	276	177
London Fog, 48; F. Gatica	1600	749
Teutonia, 46; O. Saavedra	196	177
Diva, 46; M. Guerrero	2274	899
	22531	10348

1 cuerpo y 1 cuerpo.— Tiempo: 1.1.— Preparador: N. Ramírez.— No corrieron: Insania, Quillaco, Ensenada y Broncino.— Dividendos: $ 173.40 y $ 43.60; $ 19 y $ 247.40.

CUARTA CARRERA.— 1,000 metros.— 5.a serie.— Handicap.— $ 18,000 al primero.

	Gan.	Pla.
1.o FULMINE, con 46 kilos, por Hinderer y Fanny, del Stud Don Dani; jinete M. Guerrero	9036	2741
2.o Portadora, 51; M. Díaz	4949	2356
3.o Turquesa, 49; O. Saavedra	305	240
4.o Silver Bell, 52; R. Valladares	248	122
5.o Cojitranco, 54; O. Hormazabal	2341	1176
Anticuada, 56; M. Manriquez	1555	705
Pobre Diablo, 56; L. Espinoza	1075	373
Dominante, 50; C. Silva	2991	1380
Cholo, 53; P. Flores	9877	4212
Mister Punch, 53; L. Céspedes	528	305
Gestapo, 54; H.Navarro	878	433
Rosebuque, 51; A. Montiel	627	361
Kuko, 50; A. Marchessini	4160	1946
Sabá, 50; A. Salas	2145	1187
	40614	17339

3 cuerpos y 1 cabeza.— Tiempo: 1.35. — Preparador: I. Duque.— No corrieron: Letargo, Trento, Boquiabierto, Pilderín, Finanza, Orfeón, Agitada y Go Ahead.— Dividendos:

QUINTA CARRERA.— 1,000 metros.— 1.a serie.— Handicap.— $ 30,000 al primero.

	Gan.	Pla.
1.o VIZCONDE, con 49 kilos, por Capitán Hook y Villa Real, del Stud "Ansan"; jinete C. Silva	2332	800
2.o Belsaura, 60; J. F. Marchant	6037	1816
3.o Internada, 51; R. Parada (en corral con Vizconde)	4627	1947
4.o Copihues, 57; L. Céspedes	3496	1312
Centro Forward, 54; R. Parodi	4821	1325
Monty, 54; P. Flores	4826	1785
Mayoría, 53; H. Herrera	3617	1430
Duqueco, 50; O. Romero	1059	469
Okinawa, 49; R. Cornejo	9369	3694
Verranova, 49; A. Marchessini	5458	2227
	45333	16486

1 cabeza y 3 cuerpos.— Tiempo: 50.—Preparador: A. Pérez.— No corrió: Déjelo Solo.— Dividendos: $ 52.20 y $ 43; $ 26.20 y $ 25.

SEXTA CARRERA.— 1,000 metros. — Premio NAVIDAD.— Especial.— $ 60,000 al 1.o.

	Gan.	Pla.
1.o STAR SHELL, con 54 kilos, por Tonto y Star of Sea, del Stud Centolel; jinete J. F. Marchant	11106	2590
2.o Tomebamba, 57; C. Cruz	8823	1794
3.o Chimba, 48; A. Marchessini	8821	2111
4.o Salquemada, 45; M. Guerrero	9057	1729
5.o Dotingly, 45; F. Gatica	1348	352
	39235	8586

4 cuerpos y una nariz.— Tiempo: 1.54 4/5.— Preparador: Jacinto Fuentes.— No corrió: Fagot.— Dividendos: $ 28.60 y $ 13; y $ 17.20.

SEPTIMA CARRERA.— 1,000 metros.— 2.a serie.— Handicap.— $ 27,000 al primero.

	Gan.	Pla.
1.o FLORACION, con 54 kilos, por Millstream y Flor del Sur, del Stud San Crescente; jinete R. Parodi	4735	1604
2.o Alta Vía, 48; O. Saavedra	3680	1875
3.o Fraternidad, 50; M. Guerrero	4439	1765
4.o Descartes, 56; S. Vásquez	1881	826
Rufino, 56; L. Céspedes	397	151
Cara Sucia, 55; L. Espinoza	4047	1425
Compinche, 55; J. Contreras	5370	1498
Busca Vida, 54; L. Rodríguez	1952	821
El Cairo, 54; R. Cornejo	3107	1170
Coyanco, 53; J. F. Marchant	9499	3570
Finito, 53; M. Manriquez	216	181
Nativa, 50; J. Espinoza	1331	719
Sin Chistar, 50; A. Marchessini	9334	2797
Zhukov, 48; A. Montiel	6846	4019
	62850	23522

Preparador: B. Fuentes.— No corrieron: Flora, Poet, Girondino, Patty, Trapero y Solvencia. —Dividendos: $ 101.80 y $ 37; $ 33 y $ 34.60.

OCTAVA CARRERA.— 1,000 metros.— 4.a serie.— Handicap.— $ 18,000 al primero.

	Gan.	Pla.
1.o SATAN, con 53 kilos, por Copete y Saltona, del Stud "Dimoni"; jinete O. Hormazabal	844	360
2.o Bancaria, 53; F. Gatica	1058	648
3.o Melipeuco, 56; L. Céspedes	3112	966
4.o Triaba, 49; R. Cornejo	8307	3406
Estrafalaria, 54; S. Vásquez	322	135
Enamorado, 51; A. Montiel	3968	1054
Apoquindo, 55, H. Herrera	308	156
Enfurrecida, 55; R. Olave	3168	1413
Crisantheme, 54; P. Flores	1816	833
Feliciana, 51; O. Romero	1444	769
Majada, 53; J. Ortiz	8322	2577
Tristeza, 53; O. Cáceres	2735	970
Paraninfo, 52; J. Herrera	873	278
Gran Duquesa, 51; Marchessini	5705	2184
Escena, 50; M. Guerrero	3632	1364
Soulier, 50; C. Silva	2060	852
Estampa, 45; E. Muñoz	956	443
	48740	18416

Ganada por 5 cuerpos; el 3.o a 2 cuerpos.— Tiempo: 59 2/5. — No corrieron: Renaquito, Adversario y Chamin.— Preparador: Guillermo Bobadilla.—Dividendos: $ 471.80 y $ 130.80; $ 77.20 y $ 55.

NOVENA CARRERA.— 1,000 metros.— 3.a serie.— Handicap.— $ 24,000 al primero.

	Gan.	Pla.
1.o DESTRANTE, con 50 kilos, por Furgón y Otra Volta, del Stud Cachupín; jinete A. Marchessini	5777	1617
2.o Guardasol, 50; O. Saavedra	6131	1777
3.o Santa Juana, 50; R. Olivos	2755	834
4.o Pobrecita, 56; E. Oregón	4207	1190
Macacito, 57; S. Vásquez	516	242
Premiada, 54; R. Parodi	4240	1431
Dedal, 53; J. F. Marchant	13228	3570
Faldilla, 52; R. Cornejo	5157	1712
Camuesa, 51; L. Espinoza	3979	1328
Voluptuosa, 51; R. Parada	2252	1486
Ontario, 50; F. Gatica	5316	1833
Poly Poly, 50; C. Silva	3146	1009
Suzana, 50; O. Cáceres	1907	639
Acapulco, 49; J. Alvarado	419	246
Apariencia, 49; M. Guerrero	1210	377
	61951	18450

3/4 cuerpo y 3 cuerpos.— Tiempo: 59 3/5.— Preparador: A. Valdivia. — No corrió: Pato Anillado.— Dividendos: $ 87.60 y $ 32.40;

...ejor película realizada por ...ene Dietrich para el T. Real

...ones que entregó en ... ayer el departamen... ...icidad de Paramount ... hacen saber, que el ...artes en el cine Real ...rá la extraordinaria ...l cantar de los can...

...ordarán nuestros lec... ...película en referencia ...gonizada por Marle... ...n Brian Aherne y ...ell.

...prensa como el pú... ...derá en su oportuni... ...El cantar de los can... ...sido el mejor traba... ...s crudo que ha rea... ...la fecha la incom... ...arlene Dietrich.

...encarga advertir a los ...cine, que el Honora... ...o de Censura Cine... ...matográfica, ha estimado que este film es sólo para mayores y en ningún caso, recomendable para señoritas.

ROBERT TAYLOR ANIMA CON VIVIEN LEIGH UN DRAMA DE ALTO VALOR

METRO GOLDWYN MAYER presentará otra de sus grandes producciones en el Teatro Lux. Nos referimos a "El Puente de Waterloo" tierna historia de amor que reune nada menos que a Robert Taylor y Vivien Leigh en su interpretación, quienes realizan una de sus mejores laboreo artísticas en la pantalla.

Lo vimos y lo decimos

En esta semana, en que se han prodigado las huelgas y los paros, nuestros buenísimos amigos del cine, teatro y radio han sido los que más han visitado los diferentes lugares, ya de la capital, ya de los balnearios. Es así como hemos visto a:

...PURITA SOUZA, sacando pasaje en dirección a Papudo con sus familiares.

...CARLOS PERELLI y BOB ROBERTS, visitando los lugares nocturnos más concurridos de la capital.

...ESTHER FERNANDEZ con ANA MARIA LYNCH despachando correspondencia hacia México y Buenos Aires, respectivamente.

...FEDERICO OJEDA, luciendo un lindo traje de baño en la piscina Mund.

...Las MELLIZAS CASTILLA y familia también en la piscina Mund.

...HUGO DEL CARRIL, indignado por no poder filmar el lunes debido a un "imposible" de Bob Roberts.

...MAGDA CAMORI e IRIS MARIN en el Goyescas, comentando ciertos trastornos de la empresa del Teatro Imperial.

...VIOLETA PIETSCH, bailando "divinamente" en el Tap Room.

...DON LEO, con una rubia tipo Bárbara Standwick en el Goyescas.

...RAUL MATAS, llamando desesperado a CARLOS DE LA SOTTA a Viña.

...GLADYS OCAMPO, vistiéndose en un taxi para llegar a tiempo al Tap.

...CARLOS RAYERO, cambiando un billete de a cien para tomar un tranvía.

...OSCAR FOCK y PETRONIO ROMO, entrando a un bar-lácteo ¿Será verdad?

...PEPE HAROLD en el Goyescas con Enrique Hernández.

...ARTURO GATICA y JACK BROWN, haciendo llamadas telefónicas desde el Violín Gitano al Jai Alai para comunicarse con Federico Ojeda.

...PILA LECAROS, haciendo parar un micro en Bandera con Alameda cerca de las dos de la madrugada, venía de Apoquindo.

...HORACIO TOLEDANO, comentando la obra de WILFREDO MAYORGA en el Teatro Municipal con AGUSTIN ORREQUIA.

...NANA GONZALEZ y familia, paseando por Apoquindo.

...MITO SALINAS con CARLOS SALAS conversando sobre la Corporación.

Y con ésto, basta.

Jean Negulesco en un nueva obra cinesca

Está considerado como el director de los éxitos

"La taberna del camino" es el título de la extraordinaria producción del sello 20th Century Fox que conoceremos hoy en la pantalla del elegante cine Rex, el mejor de América.

"La taberna del camino" posee un argumento pletórico de emoción, suspenso y belleza artística. Su dirección es ágil. Basta mencionar que el director es Jean Negulesco, autor de algunos de los más grandes éxitos de la cinematografía norteamericana. Este film además tiene como atracción de primera magnitud el hecho que sean protagonistas de él, cuatro estrellas de gran categoría y atracción. Nos referimos a Ida Lupino, Celeste Holm, Richard Widmark y Cornel Wilde.

IDA LUPINO

"La taberna del camino" nos dará a conocer la historia de dos automovilistas que en forma casual se detienen en una de las tantas posadas que a lo largo de las principales carreteras norteamericanas, ofrecen descanso y solaz a los automovilistas.

Gracioso vodevil en el Teatro Municipal

Graciosa y pizcaresca es la comedia de Julio Asmussen, "El infierno de los dioses", que se viene representando en el Municipal, por el elenco de teatro Nacional de Comedia, que enfrenta y dirige el actor Alejandro Flores.

Obra amable, reidora, de fino corte francés, de diálogo chispeante, "El infierno de los dioses" es una obra que hace reír desde sus primeras escenas. Alejandro Flores, Elvira Travesi y Pepe Rojas, protagonistas principales de esta pieza, secundados por Carmen Heredia, Silvia Oxman, Juan Ureta, Justo Ugarte, Arrieta y Del Valle, brindan una primorosa versión de esta atrayente obra, que atrae cada día numerosa concurrencia al Municipal.

NOVEDOSO ESPECTACULO EN EL TEATRO IMPERIO

Ante una sala colmada en su totalidad, hizo anoche su presentación en el Teatro Imperio, el famoso hipnotizador y telépata, profesor Enrico Ceccarelli.

Tras unas palabras de presentación, pronunciadas por su asistente, hizo su aparición en escena el notable científico, que comenzó su labor realizando tres pruebas de telepatía con colaboración del público. Inició, a continuación, un experimento de hipnosis superficial colectiva, en la que tomaron parte la totalidad de los asistentes al teatro. De entre ellos, seleccionó el doctor Ceccarelli, aquellos que habían de servirle más tarde, en el escenario para demostraciones de hipnosis profunda, entre las que merecen destacarse las de insensibilidad al dolor físico, trasposición de la sensibilidad y transmutación de la propia personalidad. Esta última experiencia obtuvo un ruidoso eco en el público al encarnar el sujeto hipnotizado, la figura espiritual y artística de Toscanini.

En la segunda parte, el profesor Ceccarelli, tras otra prueba de hipnosis superficial colectiva, en la que hizo oscilar de derecha a izquierda y de adelante para atrás a todos los espectadores, realizó diversas demostraciones de hipnotismo, entre ellas, la muy interesante de la catalepsia total. También merece destacarse un experimento de gran interés científico, al que el doctor Ceccarelli titula regresión de la memoria.

Entre tequila y águila

LA ESTRELLA CHARITO Granados recibió de la secretaría de Relaciones Exteriores, el pasado viernes, la documentación necesaria que la acredita como de nacionalidad mexicana.

PARECE que Alfonso Rosas Priego piensa dedicarse este año a producir películas con números de baile, pues ya ha firmado contrato con Ninón Sevilla y está en tratos con María Antonieta Pons.

ULTRAMAR FILMS prepara la filmación de "Los olvidados", una película de gran realismo que será dirigida por Luis Buñuel, el realizador de "El Gran Calavera", quien piensa contratar a chicos de la calle para interpretar los papeles principales.

LA ESTRELLA brasileña Leonora Amar está encantada, pues en Producciones México le están preparando dos magníficos asuntos: "Sendas perdidas" y "El ángel azul"; esta última será una nueva versión de la película que llevó a la fama a la actriz alemana Marlene Dietrich, en la época del cine mudo.

MUCHAS HAN SIDO las felicitaciones que ha recibido la encantadora Elsa Aguirre por su actuación en la película de Filmex "Lluvia roja", cinta en que trabaja al lado de Jorge Negrete.

Una mujer juega un dramático papel en un drama de acción

En las funciones de estreno para el cine rotativo Roxy, será presentada mañana la gran película de acciones del sello Republic, "Compromiso mortal", una de las producciones de mayor atracción policial, realizada por esos estudios en base a un tema de intenso dramatismo policíaco. En efecto, el director George Blair tomó de la obra de John K. Butler, el desarrollo para este film, que debe constituirse en otro éxito de suspenso.

En el desarrollo de "Compromiso mortal", actúan figuras consagradas en este género de películas, tales como Lynn Roberts, Donald Barry y el célebre cómico de exitosas películas del pasado, Lucien Littlefield, que aún recuerda nuestro público.

Con la frase "el dinero es mi único amor", respondió un malvado personaje ante el fino amor de una bellísima dama; tal es la parte nervio de este interesante film que conoceremos desde hoy en el cine Roxy.

HOY SANTIAGO

NO DEJE DE VER A CATITA BAILANDO "EL CANTO DEL CISNE"... ...A SU MANERA.

Catita en MUJERES QUE BAILAN con FANNY NAVARRO y FIDEL PINTO

METRO — BANDERA 141 — TELEFONO 83381 — Matiné 1 P. M. — Selecta 2.40 P. M. — Vermouth 6.40 P. M. — Noche 9.30 P. M.

HOY

La M-G-M presenta la inmortal obra de ALEJANDRO DUMAS

LOS TRES MOSQUETEROS

TECHNICOLOR — PARA ADULTOS Y MENORES DE 15 AÑOS

LANA TURNER como Lady de Winter · GENE KELLY como D'Artagnan · JUNE ALLYSON como Constanza · VAN HEFLIN como Athos

SANGRE EN LA NIEVE

¡Una Tremenda Aventura Emocional!

Metro Goldwyn Mayer

HOY FLORIDA — MATINEE TARDE Y NOCHE — 5ª SEMANA

DEL MAS GRANDIOSO EXITO DE LA TEMPORADA

"LOS NIÑOS NOS MIRAN" "PRICO"

LUCIANO DE AMBROSIS con ISA PULA · ADRIANO RIMOLDI

DIRECCION MAGISTRAL DEL LAUREADO DIRECTOR DE LUSTRABOTAS VITTORIO DE SICA

(Mayores)

Distribuye: CINEMATOGRAFICA SELMAN LTDA.

COMPAÑIA CHILENA DE ESPECTACULOS — CCE — LOS MEJORES PROGRAMAS EN LAS MEJORES SALAS

Rex — EL MEJOR TEATRO DE AMERICA — 31143-31144 HORARIO 3-5.30 Y 9.45 P.M.

20th Century FOX presenta a la nueva pareja: IDA LUPINO y Cornel Wilde en

LA TABERNA DEL CAMINO (Mayores)

REAL — FONO 65555 — 3, 6.30 y 9.45 P. M. — La obra premiada por la Academia: JANE WYMAN y David Niven en BESOS EN LA OBSCURIDAD (Mayores y Menores)

SANTIAGO — FONOS 32688—33444 — 3, 6.30 y 9.45 P. M. — Alegría, música y comicidad en el film argentino MUJERES QUE BAILAN (Mayores y menores) por CATITA y FANNY NAVARRO.

VICTORIA — ROTATIVO - FONO 30021 — 3, 3.15, 5.15, 7.15, 9.20 — La bella ELSA AGUILAR con Arturo de Córdova en el film mexicano MEDIANOCHE (Mayores)

DIECIOCHO — FONO 83778 — Rotativo de 3.30 adelante — (Mayores) — MARES DE ARENA — y — LA NOVIA DE JUNIO

HOY AUDITORIUM — MATINEE TARDE Y NOCHE

UN RAUDAL DE MUSICA AMORIOS Y ALEGRIA (MAYORES)

LA COMEDIA MUSICAL MAS ALEGRE DEL AÑO

Protagonizada por DEANNA DURBIN · DICK HAYMES · VINCENT PRICE

IDILIOS · CANCIONES · BAILES

"QUIEREME OTRA VEZ"

ROMBERG · FIELDS

con ALBERT SMARPE · TOM POWERS · HOBART CAVANAUGH

Mañana ROXY — CINE CONTINUADO DE 11 a 24 HORAS (MAYORES)

"COMPROMISO MORTAL" (LIGHTNIN' IN THE FOREST)

con LYNNE ROBERTS · DONALD BARRY · WARREN DOUGLAS · ADRIAN BOOTH · LUCIEN LITTLEFIELD

REPUBLIC PICTURES

CUATRO VIDAS SUMIDAS EN MORTAL PELIGRO... CUANDO LA LEY SIGUE A UN ASESINO.

HOY Caupolican — ROTATIVO DE 4 A 12 P. M. — EMPRESA BENJAMIN RODRIGUEZ.

ESTRENO EXCLUSIVO EN SANTIAGO EN COPIA NUEVA FLAMANTE.

José MOJICA

20th CENTURY-FOX

La CRUZ y la Espada

DESPEDIDA DE CHILE de la atracción musical del momento: JACK LINEN Y SUS ESTUDIANTES Gran Fin de Fiesta

Además: "El Capitán de Castilla" en tecnicolor por Tyrone Power César Romero.

GRAN PARQUE ROSEDAL DE CARTAGENA — ULTIMOS DIAS DE ACTUACION DE JACK LINEN

GUIA DEL ESPECTADOR

...MEROS ENTRE PAREN... CORRESPONDEN AL DEL TELEFONO

TEATROS

...DE JULIO (31530).—Ver... ...noche: Burlesque.

...AL (31112). — Vermouth ... Cía de Revistas Pica... ...: El vestido de Eva.

...IO (32627).— Vermouth y ...ecarelli, conductor de con...

...GINS (86939). — Vermouth ... Cía Dorotea Martí en: ...a de Brabante.

...CIPAL (83904 y 31407). — ...Nacional de Comedia. ...h y noche: Cía Alejan... ...es en: "El infierno de los

CINES

...(30021). — Vermouth ...

ALAMEDA (91254).— Rotativo: Aventuras del super Man, Una joven rebelde y A la sombra del puente.

ALMAGRO (83425). — Rotativo La calle sin nombre y Ay que bonitas piernas.

AMERICA (52443). — Rotativo: Hermanos de sangre, La venganza del payaso y Angel.

ANDES (43811). — Vermouth y noche: A la sombra del puente y Una joven rebelde.

APOLO (51746).—Rotativo: La maltratada, La mundana y Tormentos de duda.

AUDITORIUM (84683).—Matinée, vermouth y noche: Mi corazón te guía.

AVENIDA MATTA (51455) — Rotativo: Una noche en el Tabarín, Río abajo y La venganza del payaso.

BALMACEDA (85768).— Rotativo: La calle sin nombre y Ay que bo...

BAQUEDANO (65050).— Matinée, vermouth y noche: La danza inconclusa y El valor de Lassie.

DIECIOCHO (83778).— Rotativo: Mares de arena y novia de junio.

ESMERALDA (91303).—Rotativo: Recelos, Renunciación y La vida de Emilio Zola.

BANDERA (89111). — Matinée, vermouth y noche: La rebelde se rinde.

BLANCO ENCALADA (91787) — Rotativo: Los tres mosqueteros, Renunciación y La venganza del payaso.

BOLIVAR (83683).—Rotativo: El bruja roja y Segunda oportunidad.

BRASIL (80306). — Rotativo: El bruja roja y La venganza del lobo.

CAPITOL (89381). —Rotativo: Reloj asesino, Yo solo me basto y Rosas trágicas.

CARRERA (86885).— Rotativo: ...

CAUPOLICAN (85912).— Rotativo: El Capitán de Castilla, La cruz y la espada y despedida de Chile Jack Line.

CENTRAL (33555). — Matinée, vermouth y noche: Invitación al amor.

CERVANTES (89615). — Matinée, vermouth y noche: Mademoiselle X.

CLUB DE SEÑORAS (33556).— Rotativo: Bedella y El complot de Teherán.

COLISEO (89075) — Rotativo: Una noche en el Tabarín, Murallas humanas y A la sombra del puente.

COLON (90577). — Rotativo Bedella, Complot en Teherán y A la sombra del puente.

CONTINENTAL (60735).— Matinée, vermouth y noche: Aves de rapiña.

COUSIRO (50657). — Rotativo: Carta para tres esposas, los que volvieron y Agregados.

FLORIDA (34289). — Matinée, vermouth y noche: Los niños nos

FRANKLIN (80754).— Rotativo: Los tres mosqueteros, Mozo N.o 13, Tarzán el hombre mono y El misterio de Mister M.

EL GOLF (357 y 463).—Vermouth y noche: Invitación al amor.

HOLLYWOOD (42389).—Rotativo: Recelos y Una joven rebelde.

IDEAL CINEMA (92188) —Rotativo: Los tres mosqueteros, Palabra de honor y Una noche en el Tabarín.

INDEPENDENCIA (62702).—Rotativo: Bedella y Recelos.

ITALIA (41883).— Rotativo: Murallas humanas y Recelos.

LUX (87630).— Rotativo: Humo en los ojos y El concertista desconcertado.

MANUEL RODRIGUEZ (60659) — Rotativo: Una noche en el Tabarín, Bedella y Murallas humanas.

MIAMI (85815). —Rotativo: Tierra y sangre.

METRO (83361). — Matinée, vermouth y noche: ...

MINERVA (91464).— Rotativo: Mares de arena, El mozo N.o 13 y La dama de Tánger.

MIRAFLORES (30909) — Rotativo: Un enviado del cielo y Tambores sobre el Amazonas.

MONUMENTAL (91555) — Rotativo: Los tres mosqueteros, Palabra de honor, La hija del corsario verde y Serial.

MAJESTIC G. Avda 3372 (50151) Rotativo: Noche sin luna y Seamos felices.

MARCONI (42867). — Vermouth y noche: Ay que lindas piernas y La calle sin nombre.

NACIONAL (63568) — Rotativo: Renunciación y A la sombra del puente.

NORMANDIE (87749). — Matinée, vermouth y noche: Los tres novios de María y Sin ley y sin alma

NUÑOA (43152) — Rotativo: Venus era una mujer, Noche de ...

NOVEDADES (94594).— Rotativo: La venganza de los muertos vivos, Jim de la selva y Un enviado del cielo.

ORIENTE (41345) — Vermouth: y noche: Burlador burlado.

PORTUGAL (34716). — Rotativo Aventuras del superman, Una joven rebelde y A la sombra del puente.

PRINCESA (85205).— Rotativo: Palabra de honor, Hermanos de sangre y Rosas trágicas.

PRINCIPAL (30611). — Rotativo: Noticiarios, Cómicas, Descriptivas y Serial.

PROVIDENCIA (46073).— Rotativo: Los tres mosqueteros, Angel, El novio de mamá y Serial.

PLAZA (84714) — Matinée, vespertina, vermouth y noche: La ventana.

ROXY (80609). — Rotativo: Pistolas cargadas.

RECOLETA (63874).— Rotativo: ...

REAL (65555). — Matinée, vermouth y noche: Besos en la oscuridad.

REX (31143 y 31144) — Matinée, vermouth y noche: La taberna del camino.

REPUBLICA (93813).— Rotativo: El mozo N.o 13, Mi esposa busca novio y Huracán de pasiones.

RIALTO (41667). — Rotativo: Renunciación, María de los Angeles y Búscame en Hollywood.

SANTIAGO (32888).— Matinée, vermouth y noche: Mujeres que bailan.

SANTA LUCIA (36686). — Matinée, vermouth y noche: Pasiones de fuego.

SELECTA (92194) — Rotativo: Una noche en el Tabarín, Recelos y Mi esposa busca novio.

VALENCIA (61557) — Rotativo: Tú eres mi vida, Frontera indómita y La venganza del payaso.

VICTORIA (30021) — Rotativo:

SANTOS DE HOY: PURIF. VIRGEN | SANTOS DE MAÑANA: BLAS

TURNO DE BOTICAS

SEMANA DEL 28 DE ENERO AL 4 DE FEBRERO DE 1950

FARMACIA	UBICACION	FARMACIA	UBICACION
Brand	Portal Bulnes 445	Tucapel	San Alfonso 1005
Ariegui	Independencia 2888	México	San Diego 834
Contador	Héctor Boccardo 1855	Chilena	A. Prat 1621
Barona	Independencia 489	Morac	Traslasiña 1816
Bulnes	A. Mateo 311, Renca	Portugal	Sta. Elvira-Madrid
Purísima	Purísima 198	San Camilo	Portugal 54
San Cristóbal	Recoleta 897	Nolly	Providencia 1004
Maipo	Recoleta 2153	Las Condes	L. Goycoechea 2[illegible]
Jaque	Mapocho 5080	Gelross	M. Concha 0195
Popular	San Pablo 2855	Tobalaba	Tobalaba 1181
Profesional	San Pablo 2303	Juana de Arco	Irarrázaval 3107
Puentes	Chacabuco 482	Central de Maqui	J. P. Alessandri 312
Arcaya	Muermos 202	Canifrú	Ruiz Valledor 3897
Iglesias	Av. B. O'Higgins 1707	Carmen Mena	Carmen Mena 415
		Villegas	Gran Avenida 8038

NOTA.—De acuerdo con el Art. 81 del Reglamento de Farmacia, el turno nocturno es sólo para el despacho de recetas y el expendio de medicamentos de urgencia y será atendido después de las 21 horas por la rejilla correspondiente.

FARMACIA DE TURNO PERMANENTE HASTA LA UNA DE LA MADRUGADA
Andrade
DELICIAS 2902 FONO 92340

1 —ALHAJAS JOYAS

PRENDEDORES, ANILLOS AROS a $ 85 docena. Gran surtido de fantasías. Anillos pulseras cadenas, cruces, medallas aros prendedores venta de piedras por docenas peinetas etcétera importación directa de collares perla Precios especiales a comerciantes Venta por mayor y menor Se remiten reembolsos Grandes descuentos a mayoristas Casa Gorab. Rosas 1148 Santiago H|A

ALHAJAS TODA CLASE FABRICAMOS Comerciantes, precios especiales Argollas para novios Casa Rivera San Pablo 2247 H A

FRANCISCO PONS JOYERIA Relojes Moneda 1168 Compramos joyas, brillantes, oro Compostura de relojes Garantía Seriedad Rapidez Atendido por dueño profesional Teléfono 81822. H|A

COMPRO ORO Y PLATA PAGO buenos precios Alameda 846 2 F.

NOVIOS: ARGOLLAS ORO 14 Y 18 quilates macizas, grabadas, desde $ 800.— por San Diego 730. Relojería Sportman 2 F.

¡NOVIOS! ARGOLLAS: oro 9 quilates $ 500 par; 14 quilates $ 800; 18 quilates $ 1 050. $ 1 300 Joyería Bleiholder Bandera 268 A provincias despachamos contra reembolso 6 A 50

COMPRO ORO, PLATA Y platino Pago los mejores precios Joyería Bleiholder Bandera 268 6 A 50

¡NOVIOS! PARA ARGOLLAS. Fábrica Sodin Nueva York N.o 66 2 F.

ARGOLLAS DE COMPROMISO en todos los kilates Medallas religiosas Merced 864 oficina 43, fono 32987 Casa Capot 4 M 50

COMPRAMOS JOYAS, BRILLANTES, boletos empeño, objetos arte, marfiles, cristales. Pagamos los mejores precios. Superamos ofertas. Ahumada 88, esquina Nueva York 28 F.

ORO, JOYAS, BRILLANTES PLATINO, plata, monedas antiguas, compramos. Supero cualquiera oferta. Ahumada 68. 28 F.

COMPRAMOS DENTADURAS, dientes sueltos, usados; Ahumada 68. 28 F.

2 —ARBOLES, PLANTAS

NOGALES MUY VIEJOS EN TROZOS, compramos pagando buenos precios Pedir datos Santo Domingo 1261 teléfono 86665 30 Ab 50.

LAS ABEJAS SON INDISPENSABLES para la polinización de las flores de frutales o semilleros Un colmenar moderno aumentará sus cosechas Instálelo con artículos fabricados por Colmenares Santa Inés Curicó Pida catálogo 7 Jn. 50

Agencia de "LA NACION"
ROBERTO CARRASCO O.
Maule N.o 1006

3 —ARMAS, CAZA, PESCA.

ARMERIA ALEMANA. ARMAS, reparaciones, niquelados, pavonados Compras ventas. Santa Rosa 740 Teléfono 36036 5-E-51

ARMERIA "SAN DIEGO". Revólveres Pistolas, Rifles, Escopetas tiros, pólvora, fulminantes balas. Atiende órdenes provincias San Diego 59. Taller reparaciones 26 E.-51

ATENCION: HAGA REVISAR O componer sus armas de fuego en la acreditada Armería Italiana de Ahumada N.o 64, que cuenta con un personal técnico con más de 40 años de experiencia Se atiende a provincias No confunda única dirección Ahumada N.o 64 21 A 1950

COMPRA ARMAS USADAS SAN Diego 59. 26 E.-51

4 —ARTICULOS PARA CABALLEROS.

CAMISERIA "OSBORN" Camisa gabardina de hilo manga larga $ 475 — Pantalon "Slack" gabardina $ 525 Moneda 1053 frente Iglesia H A

CASIMIR PEINADO DE Tomé. Gran surtido Rosas 1199 esq Morandé 12 F

CONSUMA LA SUPERCALUGA Nacional Industria casera Cómprela a su propio distribuidor Carlos Aravena N|O

CASIMIRES OVEJA TOME. nuevo depósito Santo Domingo 1074 Gran surtido Precios antiguos Especialidad azul-marino y negro H|A

5 —ARTICULOS PARA DAMAS.

CASIMIRES OVEJA TOME. Nuevo depósito Santo Domingo 1074. Gran surtido. Precios antiguos. Especialidad azul marino y negro H|A.

MAQUINAS PERMANENTES equipos completos, secadores cromados Helene Curtis permanentes frías, líquidos importados, productos "VIDOL" facilidades ofrece importador Pasaje Matta 81 Dpto. 212, teléfono 31260 H|A.

SHAMPOO "VIDOL". LIMPIA SIN rescecar; cera depilatoria "VIDOL" fácil, económica extija estos productos Pedidos: teléfono 31260. H|A.

CONSUMA LA SUPERCALUGA Nacional Industria Casera Cómprela a su propio distribuidor Carlos Aravena N|O

FAJAS, MODELADORES, SOSTENIENTES maternales. Especialidad cuerpos difíciles. Medidas, composturas en 48 horas. Catedral 1289, Of. 2. 28 F.

6.—ARTICULOS PARA NIÑOS.

SOMBREROS RESPUNTADOS blancos y en colores, para playa y campo Cabello Hnos. 5-S.-50

¡¡PRIMERA COMUNION!! para niños, niñitas, cuyos padres no pudieron cumplir este anhelo, tenemos el agrado de facilitarles gratuitamente tenidas completas para sus hijos Rogamos inscribirlos cuanto antes Todo absolutamente gratuito. Agradecemos su cooperación Casa Util San Isidro 618 11 F.

CONSUMA LA SUPERCALUGA Nacional Industria Casera Cómprela a su propio distribuidor Carlos Aravena N|O

TARZAN — (2595) — Algo temible — Por Edgar Rice Borroughs

RAMONA — Por Lino Palacio

6.—ARTICULOS PARA NIÑOS.

CASIMIRES OVEJA TOME. Nuevo depósito, santo Domingo 1074 Gran surtido Precios antiguos Especialidad azul marino y negro H|A.

CATRECITO BRONCE NUEVO DE Baranda fino, para niño. Brasil 537 3 F.

7 —ARTICULOS PARA EL HOGAR.

HOTELES, RESIDENCIALES, colchones desde $ 200. Somieres $ 250. Fábrica colchones somieres Sobrecamas "Caupolicán" — San Diego 813. Fono 68377 H|A.

JARRONES, FLORES FINOS. Ponchera. Juego 7 piezas. Lámparas fina y corriente. Sierra Bella 1355. 6 F.

GRAN EXPOSICION DE CRISTALERIA fina. Sierra Bella 1355 6 F.

CRISTALERIA YUNGAY. 76 PIEZAS grandes. Ocasión. Visite exposición de ventas. Sierra Bella 1355. 6 F

CONSUMA LA SUPERCALUGA Nacional Industria Casera Cómprela a su propio distribuidor Carlos Aravena. N|O.

PARCHES INVISIBLES EN CALZADOS. Eleuterio Ramírez 1136 8 Ag. 50

CASIMIRES OVEJA TOME. Nuevo depósito Santo Domingo 1074 Gran surtido. Precios antiguos. Especialidad azul-marino y negro. H|A.

CATRES METALICOS, plegables. Colchones de lana. Enorme surtido. Amplios créditos. Santo Domingo 865. 6 F.

CASIMIRES OVEJA TOME. Nuevo depósito Santo Domingo 1074 Gran surtido Precios antiguos Especialidad azul-marino y negro. H.A.

CATRES METALICOS, plegables. Colchones de lana. Enorme surtido. Amplios créditos. Santo Domingo 865. 6 F.

CATRES METALICOS, plegables. Colchones de lana. Enorme surtido. Amplios créditos. Santo Domingo 865. 6 F.

CATRES METALICOS, plegables. Colchones de lana. Enorme surtido. Amplios créditos. Santo Domingo 865. 6 F.

CATRES METALICOS, plegables. Colchones de lana. Enorme surtido. Amplios créditos. Santo Domingo 865. 6 F.

CATRES METALICOS, plegables. Colchones de lana. Enorme surtido. Amplios créditos. Santo Domingo 865. 6 F.

7 —ARTICULOS PARA EL HOGAR.

CATRES METALICOS, plegables. Colchones de lana. Enorme surtido. Amplios créditos. Santo Domingo 865 6 F.

CATRES METALICOS, plegables. Colchones de lana. Enorme surtido. Amplios créditos. Santo Domingo 865. 6 F.

UTILES Y MUEBLES PARA COCINA. Carmen 315 Fauré Hermanos Ltda. Fono 36931. 22-F.-50

LIQUIDO CREA SUMAR, 1 60, 1.80, $ 50, $ 54 Moneda 1917 8-E-51

¡¡MUEBLES ESTILO Y modernos. Calidad insuperable. Precios bajos. Créditos!! Mueblería "Confort". Santo Domingo 865.

CATRES METALICOS, plegables. Colchones de lana. Enorme surtido. Amplios créditos. Santo Domingo 865. 6 F.

CATRES METALICOS, plegables. Colchones de lana. Enorme surtido. Amplios créditos. Santo Domingo 865. 6 F.

CATRES METALICOS, plegables. Colchones de lana. Enorme surtido. Amplios créditos. Santo Domingo 865. 6 F.

CATRES METALICOS, plegables. Colchones de lana. Enorme surtido. Amplios créditos. Santo Domingo 865. 6 F.

CATRES METALICOS, plegables. Colchones de lana. Enorme surtido. Amplios créditos. Santo Domingo 865. 6 F.

CATRES METALICOS, plegables. Colchones de lana. Enorme surtido. Amplios créditos. Santo Domingo 865. 6 F.

7.a—ARTICULOS PARA EL CAMPO.

MONTURAS INGLESAS Y CHILENAS. Gálvez 645. Santiago. 18 E.-1951

8 —ARRIENDOS OFRECIDOS

PIEZAS, PENSION MESA, VIANDAS. Pasajeros. Huérfanos 1393. 11 F.

EJERCITO 120. BONITAS PIEZAS, limpias, grandes, calle, para 3 más personas, c/s. muebles. Casa bajos. Teléfono, ambiente honorable Precios módicos. 2 F.

PIEZA, PENSION, TELEFONO arriendo. San Francisco 224. 8 F.

PIEZAS AMOBLADAS. EYZAGUIRRE 782. 2 F.

ARRIENDO EXCELENTE PIEZA, a persona o matrimonio solo. Tratar: Mapocho 3414. 6 F.

ARRENDARE PIEZAS MATRIMONIOS con niños, derecho cocinar. Gálvez 1165. 4 F.

SE ARRIENDA PIEZA A JOVEN honorable. Avenida México 1203. 4 F.

S. SACK
FIERRO NACIONAL
REDONDO CUADRADO PLANO
SAN PABLO 1179
MORANDE 817

9.—ARRIENDOS BUSCADOS.

NECESITO CASA GRANDE, CENTRAL. Buenas referencias. Los Plátanos 2476. 2 F.

10.—AUTOMOVILES, NEUMATICOS.

ESTACION DE SERVICIO DE RADIADORES "Pedrero" Radiadores nuevos y usados, para toda marca de autos y camiones. Surtido completo de repuestos Matucana 61 fono 95040 H|A.

PARRILLAS PORTA-EQUIPAJE automóviles Fábrica Avenida Maata 1214-50495 15-M-50

PANALES PARA RADIADORES para toda marca de autos, camiones, micros tractores Concedemos créditos.— Marín 0510 fonos: 41263-46717 H|A.

RADIADORES, PANALES para automóviles, camiones, microbuses tractores Concedemos créditos. Rothfeld y Torres Ltda.— Marín 0510 fonos: 41263-46717 H|A.

INDUSTRIA NACIONAL DE radiadores "INNARA", ofrece radiadores, panales para toda marca y modelos de autos, microbuses camiones, tractores Concedemos créditos — Marín 0510 H|A.

BATERIAS NACIONALES IMportadas, garantidas Matucana Maita 1214, 50495 15 M. 1950

CARROCERIAS PARA CAMIONES con pino araucaria con las mejores Ofrece Barraca San Martín. San Martín 870, fono 63816. 16 8. 1950

RADIADORES Y PANALES garantizados para automóviles, camiones tractores Marín 0510. Concedemos créditos. Rothfeld y Torres Ltda Fonos: 41268-46717 H|A.

¿QUIERE VENDER SU AUTOMóvil, señor, o comprar otro? Avenida B. O'Higgins 1340 H|A.

PANALES, RADIADORES para automóviles camiones, microbuses tractores. Descuentos para comerciantes del ramo Concedemos créditos — Marín 0510. Fonos: 41263-46717. Rothfeld y Torres Ltda. H|A.

CAMION FORD 29, MOTOR, CAJA cambios y diferencial en perfectas condiciones. Vendo Padre Orellana 1448. Teléfono 52818. 7 F.

11.—AVES, ANIMALES, PAJAROS.

GANE DINERO CON ABEJAS: un colmenar moderno aumentará las utilidades de su parcela. Pida datos y catálogo a Colmenares Santa Inés Curicó. 7 Jn. 1950

INCUBO HUEVOS. AURORA MIra 721. Fono 80259. 5 F.

12 —BICICLETAS.

CICLISTAS: REPUESTOS, ACCESORIOS para bicicletas y triciclos de reparto. Por mayor y menor Reparaciones en general. Reembolsos a provincias Arturo Prat 1802 esquina Ñuble 27 S. 50

13.—COMPRAVENTA.

COMPRO CHUICOS. — FONO 52240. 11 S. 1950

CASIMIRES OVEJA TOME. Nuevo depósito. Santo Domingo 1074. Gran surtido. Precios antiguos. Especialidad azul marino y negro. H|A.

14 —CONSEJOS UTILES.

DEFIENDA SU SALUD, REGULARIZANDO su peso. Baños cajón cristal. Pedro de Valdivia 3429, esquina Irarrázaval y baños turcos "Recoleta". Olivos 614, teléfono 63857. H|A.

ANTES DE HACER SUS compras de casimires visite el Depósito de Rosas 1199 esq. Morandé. 12 F

CASIMIRES OVEJA TOME. Nuevo depósito. Santo Domingo 1074 Gran surtido. Precios antiguos Especialidad azul marino y negro. H|A

14.—CONSEJOS UTILES.

ECONOMICE "DINERO" Y ROpa blanca, mandándola lavar a $ 8 kilo. Olivos 614 esquina Recoleta teléfono 63857. H|A.

16.—DOCUMENTOS EXTRAVIADOS

HABIENDOSE EXTRAVIADO TALonario cheques, del Banco Sud Americano N.os 2603512|525, queda nulo, por haber dado aviso correspondiente. 3 F.

HABIENDOSE EXTRAVIADO LIbreto cheques, del Banco Italiano, quedan nulos, los cheques N.os 73358 al 73375, por haberse dado el aviso correspondiente. 3 F.

AVISO QUE LA LIBRETA N.o 178775, de la Caja Nacional de Ahorros, queda nula por haberse incendiado. 3 F.

17.—DIVERSOS

EL MEJOR SURTIDO DE casimires peinados de Tomé encontrará en Rosas 1199 esq. Morandé. 12 F.

CIGARRILLOS POR MAyor, precios fábrica, pleno centro, Huérfanos 1055, Pasaje local 1073. Ahumada 340 al fondo. H|A.

"SOLARINE" CONVIERTE EL bronce en oro, abrillantándolo con Meyers "SOLARINE", Agentes en Santiago: MARKT Co., Ahumada 71, teléfono 69511. 18 F. 1950

TUERCAS. TODAS MEDIDAS. Fono 53626. 6 F.

VENDO FLAMANTE COLECCION "Estadio", suelta $ 1.500.— San Luis 1609. Independencia. 8 F.

INSTALACIONES COMERCIALES modernas ejecutamos, usadas, realizamos. Alameda 3045. 28 F

VINO TINTO RESERVADO $ 115.— chuico de 15 litros, y Blanco Semillón a 145 chuico. Directamente del productor y puesto a domicilio sin recargo. Padre Orellana 1448. Teléfono 53661. 19 F.

CASIMIRES OVEJA TOME. Nuevo depósito, Santo Domingo 1074. Gran surtido. Precios antiguos. Especialidad azul marino y negro. H|A.

CASA FAMILIA ARRIENDA PIEza pensión, días, meses. Manuel Rodríguez 59. 3 M.

18 —EDUCACION.

¡¡BAJO EL EMBLEMA DEL EXIto!! Ud. triunfará. Academias Profesionales del Peinado "Armandini". Ahumada 131, (séptimo piso). 31-E-51

ACREDITADO "INSTITUTO TECnico" Nuevo local: Arturo Prat 74 (media cuadra Alameda) Cursos Comercio, Dactilografía, Taquigrafía, Telegrafía Modas, Lencería, Sastrería, Peinados Artísticos, Permanentes, Manicure. La mejor enseñanza. Diplomas legalizados. Solicite prospectos. 2 Ab. 50

DIPLOMESE DE PROFESORA DE modas, lencería. Moda infantil. Alta costura, Sastrería, Cursos rápidos; el mejor sistema, modernísimo, perfecto. Numeroso alumnado permite bajísimas cuotas. Solicite prospectos. Instituto "Alonso Figueroa", Catedral 1237. 7 A.

INSTITUTO "ALONSO FIGUEroa", Catedral 1237 Cursos completos, Comercio para señoritas (nueve ramos), ciento cincuenta pesos. Primer año ingresan sin humanidades. Cursos vespertinos, nocturnos para empleados: Contabilidad, Aritmética, Ortografía Redacción, Taquigrafía, Dactilografía cien pesos mensuales; dos ramos, sesenta pesos. Profesorado selecto. Solicite prospecto 6 Jn.

MODAS, CORTE Y CONFECCION. Cursos rápidos Sistema moderno. Profesora especialista Alumnas confeccionan trajes primer mes. Lencería, clases diurnas y nocturnas Diplomas válidos Academia Nacional Rosas 1353, fono 87174. La Academia permanecerá cerrada desde el 19 al 31 de diciembre. Los cursos de verano empiezan el 2 de enero. 1.o-A-50

INSTITUTO FEMENINO CORTE-Confección por el mejor Sistema Camps Alumnas confeccionan trajes desde primer mes Modas, Lencería Moda infantil, niños y niñitas Camisas de hombre Flores, Juguetes, Muñecas Cursos rápidos Diurnos, nocturnos Estado 225 H|A.

"INSTITUTO MODERNO" MACIver 540 Especializado enseñanza rápida. Corte-confección, Lencería, Peinados artísticos, Permanentes, Mecánica dental. Diplomas legalizados. Solicite prospectos. 29-Mz.-50

18 —EDUCACION

"ARMANDINI" UNICAS ACADEmias especializadas en la enseñanza de peluquería de Señoras Prácticos y modernos cursos personales y también por correspondencia, cursos rápidos para alumnas de provincias, últimos adelantos en permanentes peinados ondulaciones, maquillaje, corte a navaja manicure onda al frío y belleza Profesoras especializadas aprendizaje rápido, fácil y garantido. Diplomas de prestigio legalizados Amplias facilidades Academias Profesionales del peinado "Armandini" asociadas a Academias Argentinas Academia Americana del Profesor "Santiago" Sarmiento 2166, Buenos Aires. "Academias Armandini" Ahumada 131, 7.o piso, entre Moneda y Agustinas Casilla 4733 Santiago-Chile 14 F.

MODAS, CORTE Y CONFECCION. Cursos rápidos Sistema moderno. Profesora especialista Alumnas confeccionan trajes primer mes. Lencería, clases diurnas y nocturnas. Diplomas válidos Academia Nacional. Rosas 1353 fono 87174. 1.o-A

APRENDA ESCRITURA A máquina, en forma perfecta Cursos 15 días, un mes, dos meses Instituto de Contabilidad Fundado en 1922. Santo Domingo 1030. 5 F.

ACADEMIA AMERICANA MAtrícula abierta para cursos de verano Corte confección, lencería, bordado máquina Juguetes flores artificiales. Atención esmerada profesoras especializadas Diplomas válidos. Nueva York 61 Segundo piso 6 F

CURSOS COMERCIALES PITMAN solamente a señoritas. Dactilografía al tacto. Taquigrafía Pitman, Contabilidad. Redacción. Aritmética. Preparamos rápidamente secretarias taquígrafas, dactilógrafas Instituto Femenino Estado 225 H|A.

CURSOS RAPIDOS: DACTILOgrafía, Taquigrafía, Contabilidad Ambiente selecto, esmerada atención. "Instituto Moderno" Mac Iver 540. 29-Mar.-50

INSTITUTO "PINOCHET LEBrun", casilla 144-D. Club Hípico 1410. Fono 93271. Santiago. Enseña por correspondencia 73 cursos, (34 comerciales, 22 técnicos, 17 especiales). Pida nuestra lista de cursos. 27 F.

MODAS, CORTE Y CONFECCION. Cursos rápidos Sistema moderno. Profesora especialista. Alumnas confeccionan trajes primer mes. Lencería, clases diurnas y nocturnas. Diplomas válidos. Academia Nacional. Rosas 1353, fono 87174. 1.o A.

¡¡GANE TIEMPO AL TIEMPO!! Hágase profesional rápidamente aprendiendo Peinados, Permanentes, Corte a navaja, Tinturas, Pedicuro, manicure, Belleza. Profesoras especializadas Diplomas legalizados. Amplias facilidades. Academias Profesionales del Peinado. "Armandini". Ahumada 131, séptimo piso. Edificio Waldorf. 31-E-51

INSTITUTO VENEGAS SALAS. Gálvez 1165, prepara exámenes. 4 F

ACADEMIAS PROFESIONALES del Peinado "Armandini". Cursos rápidos para alumnas de provincias, cursos especiales de perfeccionamiento para profesoras inferioradas. "Academias Armandini". Ahumada 131, séptimo piso. 31-E-51

CURSOS COMERCIALES COMpletos. Oficinistas, preparación comercial, taquígrafas, dactilógrafas contabilidad, escritura máquina; cursos nocturnos para empleados y especiales personas escasa preparación. Matrícula diariamente. Instituto de Contabilidad, fundado 1922. Santo Domingo 1030. Fono 69595 8 F.

¡¡ARMANDINI!! UNICAMENTE, en calle Ahumada 131, 7.o piso. Edificio Waldorf, entre Moneda y Agustinas. 31-E-51

ESCUELA DE CHOFERES "LUIS Miranda Torres", enseña a manejar y mecánica de automóviles, antes Almirante Barroso. Ahora santo Domingo 1851. Fono 80593. 21 F

CORTADOR SASTRE Cursos rápidos, económicos. Profesor especializado. También por correspondencia. Academia Fénix. Santo Domingo N.o 1030. 8 F.

¡OJO! ANTES DE MATRICULARse Ud. en cualquiera parte, infórmese primeramente. No cobramos derecho matrícula" ¡Grandes facilidades! Escuelas "Diaz-Gascogne" Santo Domingo 670. H|A.

INSTITUTO SANTIS. MATRICULA abierta, establecimiento serio y con años de prestigio. Elija una de estas lucrativas y decentes profesiones: Mecánica dental, radio, inglés comercial y humanístico, dactilografía, taquigrafía, redacción comercial, sastrería, corte y confección, lencería, bordados, peinados artísticos, permanentes, manicure, masaje facial. Estas profesiones sólo se las puede ofrecer el Instituto Santis, que cuenta con un buen profesorado titulado, y larga experiencia universitaria. San Antonio 446, 2.o piso y 3.er piso. Teléfono 35566. Pida prospectos. 1.o Ag.

19.—ELECTRICIDAD.

CASA A. VALENZUELA, INSTAlador técnico autorizado Materiales eléctricos Instalaciones luz fuerza y calor San Diego 1974 fonos 51732-52669. H-A

20 —FOTOGRAFIAS.

"CARRERO", EL DECANO de los fotógrafos, se trasladó a Merced 675, frente Basílica, fono 87205. H|A.

21.—HOTELES.

HOTEL BRASIL 44 TODAS LAS habitaciones con radio. H|A.

HOTEL REAL, SAN PABLO 1265 Piezas higiénicas, confortables Precios módicos 24 M. 50

22.—IMPRENTAS, LIBRERIAS, ETC.

PLUMAS FUENTE, ENCENDEdores, lápices, arreglo. Galería Alessandri N.o 30. 3 F

NO ES UN DIA, NO ES un mes, son años de esfuerzo y prestigio que cuenta el rey de los impresores con su sello de garantía. Talls. Graf. Rodríguez San Pablo y Teatinos al rincón, fono 80760 H|A.

24 —MATERIALES DE CONSTRUCCION

CONSTRUCCIONES Capillas, Sepulcros, Revestimientos marmol natural de edificios Ventanas, que no se facilidades, cuotas mensuales Maestro Constructor, Sucursal cina 15, segundo

PINTURAS,

FIERRO GALVANIZADO Sack

BODEGA FIERRO, platina, planchas, ejes otros materiales Gálvez

BARRACA FIERRO ciones San Diego rias, zinc, fierro ángulo, vigas y otros materiales

PAPELERIA NACIONAL Papeles empaque aseo; a precios empaquetadores

PUERTAS Y VENTANAS dar A los Fabricamos: Fábrica "Rácor

CASITAS PREFABRICADAS ra campo o playa, ra, le construimos nos, cualquier Fernández 1911

PAPELERIA York 63, completo papeles nales. Despacho

GRAN BODEGA rai Bustamante Materiales para

BUENO, BARATO Ahumada 42

FIERRO GALVANIZADO Sack

FIERRO REDONDO trucciones San

S. SACK: BARATO Pablo 1179, Morandé bajos.

25 —MAQUINAS

CAFETERAS maria, lonchera tadores Lavadora sión Hispana" O'Higgins 287

BALANZAS bombas aceite Schneider y 53826

BOMBAS TRAPERAS sobre carros, Cintolessi, San fono 93722

EXTINGUIDORES "FIRESTOP" fono 63448. Extiendido en log ma. Fetra, Cargas, arreglo todo tipo de

BOMBAS CENTRIFUGAS tadas nacionales Motores bencina brica Ingeniero 93732, Santo Domingo

QUEMADORES alquitrán, para nos. Monseñor (Ñuñoa), alumbrado

BALANZA doras cortadores mos, compramos rantidas. Ex Dayton, 24 años pana". Alameda Fono 34223

COMPRO MAQUINAS quier estado, F

VENDO MAQUINA alemana, con mientas de tal

26.—MAQUINAS

MAQUINAS COSER compro y vendo rantidas. Casa 318-B, fono 36

TAPICERO, Fono 67392.

27.—MAQUINAS ESCRIBIR

MAQUINAS doras calculadoras do. Reparaciones dera 517, teléfono

COPIAS MAQUINA bajo, ordenelos.

28.—MUSICA

CASA ELBO dias para fiestas nes, santos 41754

FABRICANTE nos Pablo Galli Merced 675, las silica recibe formaciones garantía Facilidades alemanes y nortes ced 675.

CASA ELBO, V cambio pianos, sas 1225

"CASA ARMONIA" Merced 675, instrumentos tica, ofrece pianos ticales Las mejores manas, etc. Gran creditos Merced

DISCOS, RADIOLAS ta — San Antonio

COMPRAR UN piano de confianza, quirir un buen piano sa Mozart Av. fono 94873, desde gir entre un gran de cola y verticales den con garantía posturas con mania, garantía arriendos, también

DENTA
Postiza
se pone después ciones hechas dentadura
Dentaduras postizas dar, coronas, bucal. Trabajos
CLINICA DENTAL Pasaje A. Edwards trepieo 111 — Entrada por

CARLOS OSSANDON G.-Nueva

PROPIEDADES DE RENTA

$ 180.000.— Lado San Pablo, 2 casas de un piso, 3 y 4 piezas, sólidas, bien tenidas.

$ 240.000.— Maule, 2 casas, altos y bajos independientes. 2 y 3 dormitorios, hall y comedor, dependencias.

$ 260.000.— Martínez de Rozas. 2 casas amplias. 7 piezas, servicios y árboles frutales. Terreno: 21 por 42 metros.

$ 420.000.— Av. El Salto, esquina, 520 m2. 4 casas, local y piezas, sólidas, bien tenidas. 84.000 pesos renta.

$ 450.000.— General Gana esquina, locales y casa 4 piezas y galpón. Renta: $ 54.000.

$ 500.000.— Fermín Vivaceta, esquina, amplia casa y local. Deuda 100.000. Caja Nacional de Ahorros.

$ 550.000.— Av. Manuel Montt, esquina, casa y local comercial.

$ 550.000.— Población Atacama, Gran Avenida, 2 amplias casas de un piso, con toda comodidad.

$ 600.000.— Inmediato a Av. Bolívar, esquina, 2 locales y casa un piso, amplia.

$ 650.000.— Lado Independencia, 2 amplias casas de un piso, sólidas, bien tenidas. Facilidades de pago.

$ 700.000.— Entre San Martín y Amunátegui, 2 casas altos y bajos, calefacción central y parquets.

$ 750.000.— Inmediato al Club Hípico, 2 casas a la calle y 13 interiores, sólidas, bien tenidas, gas Rentan: $ 87.000.

$ 800.000.— Entre Av. La Paz e Independencia, 2 casas a la calle y 6 casitas interiores. Terreno: 24x70 metros. Deuda 150.000. Caja Nacional de Ahorros.

$ 800.000.— Lado Independencia y Estación Llapocho, esquina, 2 casas, un departamento y un local. Deuda 12.000. Caja Hipotecaria.

$ 850.000.— Gálvez, esquina, 2 locales con habitaciones y casita independiente. Terreno: 20x21 metros. Facilidades de pago.

$ 850.000.— Inmediato a Recoleta y Mapocho, 2 amplias casas de un piso, bien tenidas. Rentan: $ 97.000. Deuda 20.000. Banco Hipotecario y facilidades.

$ 850.000.— Inmediato al Parque Forestal, 2 casas amplias y un departamento. Terreno: 1.000 metros cuadrados.

$ 900.000.— Lira, próximo Delicias, superficie 1.000 m2. Amplia casa y local con oficina y servicios y patio. Facilidades de pago. Renta: $ 110.400.

$ 950.000.— San Ignacio, superficie 43x48 metros. 8 casitas y sitio con galpón. Deuda 20.000. Caja Hip. y 15.000. Caja de Ahorros.

$ 960.000.— Huérfanos, lado Plaza Brasil, 2 amplias casas, altos y bajos independientes. Renta: $ 126.000. Deuda 180.000. Caja Nacional de Ahorros.

$ 950.000.— Av. Irarrázaval, sector Pedro Valdivia, 2 locales y amplia casa. 950 m2. terreno.

$ 990.000.— Lado Vicuña Mackenna, Inmediato Plaza Baquedano, superficie 660 m2. 2 amplias casas y 2 departamentos.

$ 1.000.000.— Av. Irarrázaval, 3 locales y chalet, en muy buena ubicación comercial, la mejor de la Avenida.

$ 1.250.000.— Av. Brasil, espléndida ubicación; locales con habitaciones, y amplia casa en altos Facilidades de pago.

$ 1.550.000.— A 2 cuadras Gran Avenida, esquina, muy buena ubicación. Superficie 2.615 m2 10 casas, local con habitaciones y quinta frutal.

$ 1.600.000.— A una cuadra del Cerro Santa Lucía, superficie: 17x25 metros, amplia casa en bajos y dos en altos.

$ 1.600.000.— Rosas, muy central 2 casas altos y bajos independientes, y galpones interiores. Deuda 360.000. Caja Nacional de Ahorros.

$ 1.800.000.— Ejército, 2 amplias casas, altos y bajos independientes. Rentan: $ 180.000.

$ 1.950.000.— Calle Rancagua, edificio moderno y asísmico, 3 departamentos con recibos, 2 y 3 dormitorios, dependencias y garage. Deuda 330.000. Caja EE. PP. y PP.

$ 1.900.000.— Lado Parque Providencia, modernas, asísmicas. Deuda: 800.000. Caja Nacional de Ahorros.

$ 1.980.000.— Calle Antofagasta, metros cuadrados, 2 casas en altos y un departamento y local industrial asísmica.

$ 2.100.000.— Av. República, 2 casas altos y bajos independientes. Deuda Hipotecaria y facilidades.

$ 3.200.000.— Lado Parque Providencia, moderno, con 3 amplios departamentos Calefacción central y parquets. Deuda Caja Hipotecaria.

$ 3.500.000.— En pleno centro, edificio moderno, calefacción central y parquets, 3 departamentos. Deuda 700.000. Caja Nacional

SICA.

BO FUNDADA ANTO-05, gran variedad pia-modelos ultramoder-departamentos de im-directa. Facilidades H|A. 5-61754.

DAS Y NFECCIONES.

VESTIDOS DOS PIEZAS, atas, desde doscientos cibo a consignación to-de ropa. Portal Fernan-ha 960, Depto. 423. Te-91. 15 F.

MIE PEINADO, DE Gran surtido. Ro-199 esq. Morandé. 12 F.

OLLY, MODAS PAQUE-ran surtido en calzones, medias, calcetines, blu-has, chalecos, paletoes y para regalos. Precios sin ia. Visítenos sin com-alguno. San Antonio 12, H|A.

UEBLES Y MENAJES

UEBLES ESTILO Y rnos. Calidad insupe-Precios bajos. Cré-!! Muebleria "Con-Santo Domingo 865. 6 F.

TICO COMEDOR ESTILO lo totalmente hecho en macizo de 1 1|2 pulgada artísticamente tallado, ba. También con cubier-1|2 pulgada, seis sillas ta-en raso, $ 9.800. Mitad de r real. Nataniel 657. H|A.

DE COMPRAR SUS MUE-ite "La Principal". Sur-mpleto en dormitorios, li-comedores. Piezas sueltas. bronce, somieres, colcho-recios siempre sumamente Amplias facilidades. San 497. H|A.

O A MITAD DE SU VA-ieres a $ 200, sillas 100 pe-chones lana $ 900, mesa r $ 300, veladores $ 180. 200. Nataniel 657. H|A.

CATRE DE BRONCE RE-1.800. Nataniel 657. H|A.

IESTAS BARANDA, COM-Facilidades. San Diego H|A.

GO MUEBLES DESDE 200 mensuales. San Diego 1718. H|A.

BLE SU CASA CON PE-plo, saldos grandes facilida-n Diego 1718. H|A.

TORIOS ESTILO INGLES, as mármol. Facilidades. San 1718. H|A

LES MODERNOS VENDO, parte pago usado,s Facili-San Diego 1718. H|A.

ERIA "VICTORIA", MUE-tres, somieres, radios, lám-Grandes facilidades, pre-nvenientes. San Diego 1221. H|A

30.—MUEBLES Y MENAJES

COMPRO MUEBLES, CATRES maquinas coser. Pago bien. Voy domicilio. San Diego 1718. Fono 88623. H-A.

¡¡¡OCASION!!!! VENDO AMO-blados dormitorio, comedor, hall, muebles sueltos. Delicias 2456. 2 F.

MUEBLES USADOS, PRECIO verdadera ocasión. Facilidades San Diego 1718. H|A.

DORMITORIOS DESDE $ 2.700. Comedores desde $ 2.900. Facili-dades. San Diego 1718. H-A.

CATRES BRONCE, DIRECTAMEN-te fábrica, Facilidades. San Die-go 1718. H|A.

ROPEROS DOS CUERPOS $ 1.200; roperos tres cuerpos desarmables, $ 5.700. Nataniel 657. H|A

CATRES NUEVOS, COMPAÑIA industrial. Precio fábrica. Facili-dades. San Diego 1718. H-A.

ROPEROS 500, PEINADORES 700. Veladores 150, Aparadores 450, Mesas 270, Sillas 60. San Pablo 2602. 2 M.

LIVING PRECIOSO TAPIZ, FLA-mante $ 3.300. Nataniel 657. H|A.

FABRICA DE COLCHONES Y SO-mieres "LA POPULAR". Colcho-nes lana y algodón. Somiere re-forzados y sobre medida. Marque-sitas para niños. Sobrecamas. Frazadas, Catres, Lanas para col-chones. Muebles sueltos.— San Diego 841-843. Frente Teatro Caupolicán. Fono 65342. H|A.

DORMITORIO NORMANDO TO-do en lingue macizo, once piezas, $ 16.500. Verdadera oportunidad. Nataniel 657. H|A

MALETAS. PRECIOS FABRICA, San Pablo 2602. 2 M.

REGIO DORMITORIO ROPERO bombé, cómoda, emperatriz, dos veladores, cubiertas cristal, mar-quesa, somier, colchón, regalo. $ 5.700. Nataniel 667. H|A.

¡¡MUEBLES ESTILO Y modernos. Calidad insuperable. Precios bajos. Créditos!! Muebleria "Confort". Santo Domingo 865. 6 F.

¡¡MUEBLES ESTILO Y modernos. Calidad insuperable. Precios bajos. Créditos!! Muebleria "Confort". Santo Domingo 865. 6 F.

¡¡MUEBLES ESTILO Y modernos. Calidad insuperable. Precios bajos. Créditos!! Muebleria "Confort". Santo Domingo 865. 6 F.

ESCRITORIOS, ESTANTES, LI-bros archivadores. Créditos. San Diego 1718. H|A

¡¡MUEBLES ESTILO Y modernos. Calidad insuperable. Precios bajos. Créditos!! Muebleria "Confort". Santo Domingo 865. 6 F.

¡¡MUEBLES ESTILO Y modernos. Calidad insuperable. Precios bajos. Créditos!! Muebleria "Confort". Santo Domingo 865. 6 F.

DICK TRACY

30.— MUEBLES Y MENAJES.

¡¡MUEBLES ESTILO Y modernos. Calidad insuperable. Precios bajos. Créditos!! Muebleria "Confort". Santo Domingo 865. 6 F

ULTIMA PAGINA DE ESTA EDICION
Edición de 20 páginas.— Precio $ 2.—

LA NACION

JUEVES 2 DE FEBRERO
SANTIAGO DE CHI

CONSULTORIO DE LEYES SOCIALES

Las consultas para esta sección, deben dirigirse a "Consultorio de Leyes Sociales", LA NACION, Casilla 81-D, Santiago.— Rogamos escribir con letra clara, en un solo lado del papel, y aun en el caso de usarse un seudónimo o iniciales, enviar nombre, firma y dirección del remitente.

N.o 159.— JUEVES 2 DE FEBRERO DE 1950.— AÑO L.—

N.o 616.— LOS PROPIETARIOS DE LAS LAVANDERIAS Y TINTORERIAS SON RESPONSABLES DE LAS ESPECIES QUE ENTREGAN LOS CLIENTES.

CONSULTA.— Mandé a una tintorería de esta ciudad, un terno para que fuera limpiado, pero un incendio que se declaró en ese negocio, quemó mi ropa junto con la de muchas otras personas.

Al presentarme a cobrar el valor de mi terno, el dueño me manifestó que no puede cancelarme nada porque no tenía seguro.

Como en mi opinión este señor debe responder de esa ropa ajena que estaba a su cuidado, le ruego me informe al respecto.— UN AFECTADO. Rancagua.

RESPUESTA.— Tiene Ud. razón, señor, en exigirle el valor de su terno al dueño de esa tintorería, pues el hecho de no tener seguros no lo libera de su obligación de responder del valor de esas prendas que estaban en su negocio bajo recibo.

El hecho de no tener seguros representa para ese comerciante un gran quebranto económico, pues en caso contrario, previa la información judicial de que no se beneficiaba con el siniestro, la Compañía de Seguros le habría pagado la cantidad suficiente para responder de esas pérdidas.

En caso de que ese comerciante insista en su negativa de cancelar el valor de su terno, le aconsejamos que inicie una acción judicial en su contra, a fin de obtener el pago correspondiente.

N.o 617.— EMPLEADO AGRICOLA SIN CONTRATO NI IMPOSICIONES.

CONSULTA.— Soy empleado de un fundo desde hace 12 años, y nunca se me ha hecho imposiciones en la Caja de Empleados Particulares. Desempeño tres puestos: llavero, administrador y patrón, y además soy yo quién llevo la contabilidad, pagos de salarios, etc. No me tiene contrato y solamente tengo Libreta de Seguro, pero hace más de 10 años que no la veo.

Gano un sueldo de $ 1.000 y dos cuadras de tierra, más el 2 o|o de la cosecha del vino, casa, luz etc.

Me interesa saber qué diligencias tengo que hacer para ser reconocido como empleado particular y dónde tengo que hacerlas, pues acá en Rancagua no conviene hacerlas.— E. D. E., Cauquenes.

RESPUESTA.— No nos dice Ud. si ya le ha pedido a su patrón el cumplimiento de la Ley, pues a Ud. le corresponde de derecho, vista la labor que desarrolla, un contrato de empleado particular. En el caso de que lo haya hecho y hubiere obtenido una negativa de su parte, debe proceder entonces a solicitar una visita inspectiva de un funcionario de la Inspección del Trabajo de esa localidad, que entendemos que será la Inspección Departamental de Cauquenes. A su solicitud, el Inspector practicará una fiscalización a ese fundo (como es su obligación) y enviará en seguida, las instrucciones pertinentes a su empleador, en el sentido de que debe hacerle un contrato de empleado y las correspondientes imposiciones en la Caja, que es lo único que a Ud. le falta, pues en lo que respecta a sueldo, Ud. sobrepasa en mucho al vital fijado para esa zona, considerando sus regalías.

N.o 618.— SOBRE ARANCEL DE HONORARIOS PROFESIONALES DE MEDICOS CIRUJANOS.

CONSULTA. — Sería su agradecido si me informara con respecto a si es efectivo que una Ley determinó la obligación de confeccionar un arancel para los médicos, de modo que éstos cobren una suma determinada por cada servicio profesional.— INTERESADO, Valparaíso.

RESPUESTA.— La Ley N.o 9.263, publicada en el "Diario Oficial" N.o 21.224, de 10 de diciembre de 1948, que creó el Colegio Médico de Chile, establece en su artículo 9.o: "Son atribuciones del Consejo General:

"a) Velar por el progreso, prestigio y prerrogativa de la profesión y por su regular y correcto ejercicio; mantener la disciplina profesional, prestar protección a los médicos-cirujanos e imponer los preceptos de la ética profesional.

"b) Considerar las condiciones de trabajo y económicas de los Servicios Médicos Públicos o Particulares, de acuerdo con las modalidades y necesidades de cada región;

"c) Dictar el arancel de honorarios profesionales, el cual deberá ser sometido a la aprobación del Presidente de la República.

"El arancel regirá a falta de estipulación de las partes y los tribunales de Justicia no podrán regular el honorario de un médico-cirujano en una cantidad inferior al mínimo del arancel.

OPTICA CHILENA
de A. RODRIGUEZ PARDO
ESPECIALIDAD
RECETAS DE MEDICOS OCULISTAS
SANTO DOMINGO 832
FONO: 32071

AL COMERCIO
OFRECESE JOVEN DE 23 AÑOS
actualmente empleado en repartición pública con excelentes recomendaciones, como Cajero Control o cualquier puesto de confianza, desde las 19.30 a 3 1|2 o 4 A. M. Dispone de sábados y domingos libres y fianza.
DIRIGIRSE A
L. E. R. N. — CASILLA 81 D. — STGO.

CLINICA DE CAMISAS
S. ANTONIO 470
Cerrada hasta el 21 de febrero por feriado legal

HAGA LA FELICIDAD DE LOS SUYOS. COMPRE SU SITIO EN LA CISTERNA, POBLACION BIAUT HAGA LA FELICIDAD DE LOS SUYOS. COMPRE SU SITIO EN LA CISTERNA, POBLACION BIAUT HAGA LA FELICIDAD DE LOS SUYOS. COMPRE SU SITIO EN LA CISTERNA, POBLACION BIAUT HAGA LA FELICIDAD DE LOS SUYOS. COMPRE SU SITIO EN LA CISTERNA, POBLACION BIAUT

SITIOS DESDE $ 5.000.- DE PIE
SALDO 5 AÑOS PLAZO

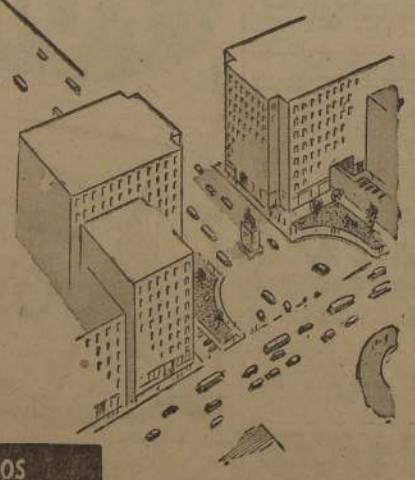

EN EL CORAZON DE LA COMUNA, NUESTRO LOTEO LE OFRECE TODAS LAS COMODIDADES: MUNICIPALIDAD, OFICINAS FISCALES, ESCUELAS, IGLESIAS, CUERPO DE BOMBEROS, ASISTENCIA PUBLICA Y ESTADIO.
AGREGANDO A ESTO LA EXCELENTE MOVILIZACION CON FUTURAS LINEAS DE TROLEBUSES Y EL MEJOR CLIMA DE SANTIAGO, TENDRA USTED SU SITIO IDEAL
NO SE COBRA COMISION

TRATAR CON SUS PROPIETARIOS
HUERFANOS 757
2º PISO OFICINA 201

ATENCION DIARIA EN EL TERRENO DE 10 A 6 P. M. INCLUSO DOMINGOS Y FESTIVOS.

HAGA LA FELICIDAD DE LOS SUYOS. COMPRE SU SITIO EN LA CISTERNA, POBLACION BIAUT HAGA LA

INDUSTRIAS Y COMERC

10 ALZAS Y 22 BAJAS EN LA BOLSA

Las 32 fluctuaciones que sirvieron de base al movimiento de ayer de la Bolsa de Comercio de Santiago, significaron: 2 alzas y 2 bajas en bonos; 2 bajas en títulos bancarios; 1 baja en agrícolas y ganaderos; 1 alza y 1 baja en salitreros; 1 alza y 5 bajas en textiles; 1 baja en títulos de seguros, y 6 alzas y 10 bajas en industriales y varias.

Entre estas variaciones de precios, destacaron las alzas de Salitrera Iquique, 1 punto; 1 Sedylan; 2 Cemento El Melón; 1 1|4 Madeco; 1 Vapores, y las siguientes bajas; Debentures Iquique, 6 puntos; 17 Banco de Chile; 5 Banco de Talca; 2 Tierra del Fuego; 1 Salitrera Tarapacá; 2 Paños de Tomé; 1 Sumar; 3 1|2 Gas de Santiago —derivada del reparto del dividendo—; 1 1|2 Interamericana; 1 Teléfonos, y 20 Seguros Marítima, consecuencia también del reparto del dividendo.

Las transferencias se anotaron un volumen de $ 57.000 oro; $ 1.775.500 nominales en bonos y 139.667 acciones.

El mercado se mostró regularmente activo, y al producirse el cierre, individualizó tendencia de baja.

FLUCTUACIONES

BAJARON

BONOS:
Deb. Iquique, 93 v—87 t. ED.
Deb. Tarapacá, 41 1|2 v—41 t
BANCOS:
Chile, 695 t—678 v
Talca, 130 n—125 t
AGRICOLAS Y GANADERAS:
T. del Fuego, 149 v—147 t
SALITRERAS:
Tarapacá, 35 1|2 vp—34 1|2 vp.
TEXTILES:
Caupolicán, 49 1|4 t—49 tm
P. Bellavista, 77 3|4 v—77 1|2 t
P. Tomé, 53 v—50 t
Sumar, 101 n—100 tm
Vestex, 16 1|2 tp—16 1|4 tp
INDUSTRIALES Y VARIAS:
Cervecerías, 110 3v—109 1|2 t
Enlozados, 12 v—11 1|2 t
Gas Stgo., 47 1|2 v—44 v E.D.
Interamericana, 26 1|2 tp—25 t
L. Penco, 42 1|2 t—41 v

SUBIERON

BONOS:
Caja 6-3|4, 56 1|2 t—58 c
Hip. Ch., 57 3|4 n—58 c
SALITRERAS:
Iquique, 82 1|2 vm—83 1|2 vp
TEXTILES:
Sedylán, 58 t—60 t
INDUSTRIALES Y VARIAS:
Bima, 53 1|2 n—54 c
C. Melón, 90 tm—92 vp
Cristalerías, 25 c—25 1|2 t
Madeco, 32 1|2 cp—33 3|4 vp
Vapores, 156 cp—157 vp
Volcán, 29 1|2 n—30 t

Mademsa, 17 t—16 3|4 t
P. y Cartones, 52 c—51 1|2 t
R. Urbana, 59 v—58 1|2 t
Sanitas, 64 1|2 v—64 v
Teléfonos, 49 v—48 t
SEGUROS:
Marítima, 70 n—69 cm E.D.

COTIZACIONES AL CIERRE

Oro, 3.200 v
BONOS:
D. Interna 7-1, 84 c
Garantía 7-1, 84 c
Paviment. 7-1, 84 c
M. Stgo. 8-1, 60 v
Caja 6-3|4, 58 c
Hip. 6-1, 58 c
Deb. Iquique, 87 XC t
Deb. Tarapacá, 41 t
Deb. P. Alto, 81 1|2 t
BANCARIAS:
Central, 2.400 n
Chile, 678 v
Crédito, 57 n
Español, 180 v
Hipotecario, 340 n
Israelita, 72 v
Osorno, 125 t
S. Americano, 94 v
Talca, 125 t
MINERAS:
Amigos, 0.70 t
Andacollo, 4 n
Cerro Gde., 19 3|4 n
Disputada, 34 v
Lota, 69 t
Máfil, 20 v
Manganesos, 82 n
Oruro, 100 v
Patiño, 660 v
Punitaqui, 32 v
Río Negro, 1.80 n
Schwager, 17 v
Toscopilla, 35 1|2 n
AGRICOLAS Y GANADERAS:
Aysen, 455 n
Claras, 80 c
Gte. Grande, 181 v
Lar. Blanca, 144 1|2 n
Rupanco, 205 v
Sofruco, 22 n
T. del Fuego, 147 t
Viña C. y Toro, 32 n
V. Unidas, 29 n
SALITRERAS:
Anglo Ch., 350 n
Iquique, 83 1|2 vp
Lautaro "A", 390 cp
Tarapacá, 34 1|2 vp
TEXTILES:
Caupolicán, 49 tm
Flap, 47 v
Lino, 135 n
P. Bellavista, 77½ t
P. Concepción, 21 t
Paños Tomé, 50 t
Sedylán, 59 t
Sumar, 100 tm
Tej. Salto, 29 t
T. Progreso, 18¾ v
Vestex, 16 1|4 tp
V. P. Alto, 18 vm
Yarur, 160 t
INDUSTRIALES Y VARIAS:
Ag. Graham, 60 n
Alcoholes, 9 1|2 c
Arrocera ECIA, 21 1|2 n
Ast. Habas, 27 n
Azerman, 30 v
Bima, 54 c
C. Melón, 93 vp
Cervecerías, 109 1|2 t
Clc, 38 v
Cintolest, 16 1|2 cp
C. Hípico, 92,000 n
Codina, 42 1|2 n
Cola, 41 1|2 c
C. Industrial, 46½ t
Copec, 21 1|2 tm
Cristalerías, 25 1|2 t
Electr. Industr., 35 1|2 n
Emu, 19 n
Enlozados, 11 1|2 t
Envases, 12 1|2 n
Farmo Química, 70 v
Fertilizantes, 41½ n
Gas Stgo. XDv., 44 v
Hotelera, 11 1|4 cp
Ind. Varias, 26 n
Indesa, 4 v
Interamericana, 25 t
Interoceánica, 18 v
Lab. Chile, 75 c
Lamifún, 21 1|2 n
Lozas Penco, 41 v
Madeco, 33 3|4 vp
Mademsa, 16 3|4 t
Mecánica Ind., 39 v
Muelles, 16 3|8 t
Organa, 19 c
Papeles y C., 51¼ t
Pizarreño, 26 3|4 tp
Ref. de Viña, 72½ c
Renta Urbana, 58½ t
Sanitas, 64 v
Socoviec, 48 v
Sonavela, 24 v
Tabacos, 62 v
Teléfonos, 48 t
Termas Panimávida, 27 1|2 n
Vapores, 157 vp
Vidrios Pla., 41 n
Volcán, 30 t
Zig-Zag, 20 cp
SEGUROS:
Central, 75 c
Ch. Cons. Gries., 65 v
Marítima, XDv., 50 cm
TRANSACCIONES:
Oro, 57.000
Bonos, 1.775.500
Acciones, 139.667

MOVIMIENTO BURSATIL

PRIMERA RUEDA
4.100 Oro, 3.200
10.000 Oro, 3.190
150.000 D. Interna 71, 84
315.000 Pavimentación 7-1, 84
30.000 Municip. Stgo. 6-1, 69
280.000 Caja 6-3|4, 57
450 Bco. de Chile, 686
200 Lota, 69
1.000 Iquique, Feb. 9, 82 1|2
800 P. Bellavista, 77 1|2
1.700 Tej. Salto, Marzo 3, 29
300 Tej. Salto, Feb. 9, 28 3|4
300 Vic. Pte. Alto, 18
500 Yarur, 160
2.000 Bima, 53 1|2
800 Cervecerías, 109 1|2
800 Clc, 38
600 Cía. Industrial, 46 1|2
500 Cristales, 25 1|2
1.200 Lozas de Penco, 42
500 Lozas de Penco, Feb. 9, 42
4.000 Madeco, Feb. 9, 32 1|2
2.000 Madeco, Mar. 2, 33
2.000 Madeco, Feb. 9, 32 1|2
1.500 Madeco, Mar. 2, 32 1|2
1.700 Madeco, Feb. 9, 33
1.000 Madeco, Mar. 2, 33
1.000 Madeco, Mar. 2, 33 1|4
1.000 Madeco, Feb. 9, 32 3|4
2.000 Muelles, 16 3|8
OPERACIONES FUERA DE RUEDA DE LA MAÑANA
17.000 Oro, 3.190
5.000 Oro, 3.200
26.000 D. Interna 7-1, 84
260.000 Caja 6-3|4, 57
13.000 Hipotecario 7-1, 58
36.000 Hipotecario 6-1, 58
400 Deb. Tarapacá, Mar. 2, 42
1.000 Deb. Tarapacá, 41
1.000 Deb. Tarapacá, Marzo 2, 41 1|2
1.200 Deb. Tarapacá, 41
1.000 Deb. V. Pte. Alto, 81 1|2
100 Banco Español, 180
2.000 Amigos, 0.70
500 Iquique, Marzo 2, 83 1|2
6.000 Iquique, Feb. 9, 82 3|4
300 Tarapacá, 35
200 Caupolicán, Feb. 9, 48 3|4
500 Tej. Salto, 28 3|4
700 Vestex, 16
700 Vestex, Marzo 2, 16 1|4
500 Yarur, Feb. 9, 161
1.500 Bima, Feb. 8, 54
1.000 C. Melón, 89 1|2
400 C. Melón, 90
1.000 C. Melón, Mar. 2, 91 1|2
1.000 C. Melón, Mar. 2, 92
600 C. Melón, Feb. 9, 91 1|2
500 C. Melón, Mar. 2, 92 1|2
800 Cemento Melón, 91
800 C. Melón, Mar. 2, 92 1|2
500 C. Melón, Mar. 2, 93
1.000 Copec, Feb. 9, 21 1|2
2.100 Copec, 21 1|2
37 Interamericana, 25
200 Lozas de Penco, 41 1|2
1.700 Madeco, Feb. 9, 33
1.000 Madeco, Feb. 9, 33 1|4
2.200 Madeco, Mar. 2, 33 1|2
1.400 Madeco, Feb. 9, 33
2.500 Madeco, Mar. 2, 33 1|2
200 Mademsa, 16 3|4
100 Muelles, 16 3|8
1.800 Pizarreño, Mar. 2, 26 3|4
300 Vapores, 154
300 Vapores, OD., Mar. 2, 156
300 Vapores, OD., Mar. 2, 156
800 Vapores, 154
1.000 Seg. Marítima, Feb. 9, 50
1.000 Seg. Marítima, Feb. 9, 50
SEGUNDA RUEDA
15.880 Oro, 3.190
102.000 D. Interna 7-1, 84
10.000 Hipotecario 6-1, 57
600 Bco. de Chile, 692
100 Bco. de Chile, 686
2.800 T. del Fuego, 147
500 Iquique, Feb. 9, 82 3|4
2.000 Iquique, Mar. 2, 83 1|2
1.000 Lautaro, Mar. 2, 390
1.000 P. Concepción, 21
400 Sumar, Feb. 9, 100
1.000 Tej. Salto, Feb. 9, 29
4.900 V. Pte. Alto, 18
1.000 V. Pte. Alto, Mar. 2, 18 1|4
1.500 Yarur, 160
2.000 Madeco, Mar. 2, 33 3|4
3.000 Madeco, Mar. 2, 34
1.000 Madeco, 33 1|4
1.000 Madeco, Mar. 2, 33 3|4
2.000 Madeco, 33 1|4
3.400 P. y Cartones, 51 1|2
90 Teléfonos, 48
10 Teléfonos, OD., 48
100 Teléfonos, 48
2.000 Vapores, Mar. 2, 157
100 Vapores, Mar. 2, 157
FUERA DE RUEDA DE LA TARDE
8.000 Oro, 3.190
100 Oro, 3.200
10.000 Deuda 7-1, 84
350.000 Caja 6-3|4, 57
135.000 Caja 6-3|4, 58
10.000 Hip. 6-1, 58
300 Deb. Iquique, 87
100 Banco Chile, 685
500 Banco Chile, 680
200 Bco. Español, 180 m.
200 Banco Osorno, 135
100 Banco Talca, 125
2.000 Iquique, 83 1|2 OD px.
1.200 Iquique, 83 3|4 m
3.000 Iquique 83 1|2 px.
2.000 Iquique, 83 1|2 OD. px.
300 Iquique, 83
2.300 Iquique, 83 1|2 px.
500 Lautaro, 390 px.
1.800 Caupolicán, 49 m.
80 P. Tomé, 50 OD.
600 Sedylán, 59 OD.
500 Tej. Salto, 29 m.
3.000 Vic. Pte. Alto, 18 1|4 px.
2.000 Vic. Pte. Alto, 18 m.
1.000 Copec, 21 1|2
1.000 Copec, 21 1|2 m.
1.000 Copec, 21 5|8 m.
3.000 Copec, 21 5|8 m.
400 Enlozados, 11 1|2
200 Fertilizantes, 41
100 Interamericano, 26
2.500 Lozas Penco, 41
1.000 Madeco, 33 1|4
1.500 Madeco, 33 3|4 px.
300 Pizarreño, 26 1|2
500 Renta Urbana, 58 1|2
300 Tabacos, 61
900 Vapores, 156 m.
700 Volcán, 30

TRANSACCIONES DE PROPIEDADES

Doña María Donoso de G. a "FISCO", propiedad ubicada en calle Estados Unidos N.o 291, $ 921.000.

Don Luis Fuentes R. y otro a don Zenón Galdames R., sitio N.o 10 de la manzana M. del loteo ubicado en el Barrio Residencial Estadio Nacional, Comuna de Ñuñoa, $ 650.000.

Don Alejandro Quezada y otra a don Pedro Bonet C., propiedad ubicada en calle Maule N.o 1011, $ 500.000.

Don Carlos Valle G. a Vitalicio Soto B., propiedad ubicada en calle Arturo Prat N.o 1250|2, $ 450.000.

Don Francisco Lascano S. a Horacio Tardito O., propiedad ubicada en calle Echeñique N.o 5905, Comuna de Ñuñoa, $ 430.000.

Don Gabriel Pino D. a don Alberto Masini G., propiedad ubicada en Comuna de Ñuñoa, s|n., $ 500.000.

Don Fernando Salinas V. a don Carlos de Caro A., Dto. N.o 73, del 7.o piso del edificio ubicado en calle Mac Iver N.o 176, $ 450.000.

Doña Ester Gil M. a don Gustavo Gil M., propiedad ubicada en Av. Pedro de Valdivia N.o 597, Comuna de Providencia 400.000 pesos.

Doña Celia Bascuñán y otros se adjudicaron de Soc. Amelia Valdés e Hijos, Lote N.o 3 ubicado en calle San Diego N.o 839|87, $ 3.700.000.

Doña Celia Bascuñán y otros se adjudicaron de Soc. Amelia Valdés e Hijos, Lote N.o 3 ubicado en calle San Diego N.o 871|87, quina con calle Coquimbo N.o 1105|9, $ 4.125.000.

Don Wilfred Laurense M. a Cía. de Seguros La Chilena Consolidada, sitio ubicado en Av. José Pedro Alessandri N.o 3735, Comuna de Ñuñoa, $ 535.000.

Don Myles R. Frechette B. a don Luis Mery T., propiedad ubicada en calle Amapolas N.o 494, Comuna de Providencia, $ 659.850.

Don Jorge Reichenstein y otra a don Alfredo Muller B., propiedad ubicada en calle Las Hiedras N.o 666 D., $ 925.000.

Comentario de
ARTURO JARAS BARROS
DANIEL SOTTA BARROS
JARAS Y SOTTA Y CIA.
CORRESPONSALES DE LA BOLSA DE COMERCIO
ACCIONES — PROPIEDADES — CAMBIOS
CALLE LA BOLSA 64 - 3er. PISO, OFICINAS 304 a 307
Sobre Mercado de Divisas

Dólar Oficial ... ...
Libra Oficial ... ...
Nacional Exportación ... ...
Franco Suizo ... ...
Dólar Oro ... ...
Moneda $ 100 Oro ... ...
Zurich-Nueva York ... ...

Otras informaciones sobre cambios de divisas, consulte 82998 y 82542.

CIERRES DE REGISTROS, DIVIDENDOS Y DE SOCIEDADES ANONIMAS

SOCOVIEC.— Neto $ 3.40, febrero 3 en sus oficinas.
PASCAL Y CIA.—Enero 30 a febrero 4.—Neto $ 13.122 febrero 4 en sus oficinas.—Desde enero 30 se transan sin derecho a emisión y divid.
TEJIDOS EL SALTO.— Enero 29 a febrero 13. Neto $ 1.105 febrero 13 en sus oficinas.— Desde enero 30 se transan sin derecho a emisión y dividendo.
PAPELES Y CARTONES.— Enero 30 a marzo 15. Neto $ 1.20, marzo 1.o en sus oficinas.— Desde enero 30 se transan sin derecho a emisión y dividendo.
SALITRERA IQUIQUE DEBENT. — Desde hoy pagan cupón de US. 3 por Debentures de 100 Dlls.
SALITRERA IQUIQUE.— Enero 24 a febrero 6. J. Extr. febrero 7 tratar aumento capital.
GAS DE VALPARAISO.— Febrero 3 a febrero 8. Ord. y Extr., febrero 8 en sus oficinas.
CERVECERIAS.— Febrero 3 a febrero 15. J. Extr. febrero 8 en sus oficinas.
PHILCOCHILE S. A. C.— Febrero 4 a febrero 8 en sus oficinas.
SEGUROS ZONA [illegible] febrero 13.— A. [illegible] cinas.
TEJIDOS EL SALTO [illegible] febrero 11 [illegible] pagar los $ 20 [illegible] o la primera [illegible] el 13 y el 31 de [illegible] nes pagadas [illegible] recho a los divid[illegible] den con posterio[illegible] brero. Las pagas[illegible] birán el interés [illegible] tas pagadas.
PAPELES Y CA[illegible] a marzo 12.— P[illegible] y pagar los $ 4 [illegible] sión entre el 14 [illegible] Las nuevas acc[illegible] los dividendos [illegible] posterioridad al [illegible]
PASCAL Y CIA.— [illegible] 4.—Plazo para [illegible] $ 100 de la [illegible] al 10 de febrero [illegible]
SEDYLAN.— Fi[illegible] pagar los $ 50 [illegible] hasta el 18 de [illegible] Sud Americana [illegible] nes participantes [illegible] que se acuerde [illegible] la suscripción [illegible]
VIDRIOS PLANOS [illegible] gar los $ 10 de [illegible] hasta el 28 de [illegible] emisión tendrá [illegible] dendos que se [illegible] rioridad al 28 de [illegible]
GAS DE SANTIAGO [illegible] gar la primera [illegible] hasta el 1.o de [illegible]

MERCADO DE NUEVA YORK

NUEVA YORK, 1.o.— (UP). — El Mercado de Valores cerró irregular, los bonos irregulares y los títulos del Gobierno norteamericano se mantuvieron sin alternativas.

Las ventas de acciones sumaron 1.810.000 y 3.920.000 dólares en bonos.

El Indice Dow Jones arrojó los siguientes promedios:

200.80 para las acciones de las empresas industriales; 54.59 para las empresas ferroviarias, y 42.18 para las de Servicios de Utilidad Pública.

Las acciones de la industria del acero activaron el Mercado de Valores durante la sesión de hoy, pero, su tono firme fué ineficaz cuando se manifestó una nueva tendencia de vender para cobrar ganancias.

En las primeras horas de la sesión las cotizaciones se manifestaron de alza hasta alcanzar el mayor nivel en estos últimos tres años; pero luego los comerciantes comenzaron a vender, y los precios se precipitaron hacia la baja, hasta que algunas acciones comenzaron a acusar pérdidas.

Las acciones del acero despertaron interés cuando la United Steel reveló en su informe para 1949 que había obtenido un nuevo nivel de ganancias en 20 años y las medidas para aumentar el dividendo de 50 a 65 centavos.

Por un rato los promedios industriales, ferroviarios y Servicios Públicos revelaron ganancias, pero los del acero comenzaron a bajar de sus niveles más altos, aunque retuvieron una parte de su alza. Las acciones automovilísticas estuvieron de baja; las ferroviarias y de servicios públicos registraron pérdidas en su promedio. Durante los momentos de alza, las transacciones fueron activas, pero, luego aflojaron al producirse la reacción. Las obligaciones que habían estado irregulares, se manifestaron de alza. Los títulos extranjeros se mantuvieron firmes. Los cereales, de baja; el algodón estuvo irregular.

Remate

Hoy se efectuará el siguiente remate de valores:

1.250 Transp. Unidos mn. 10; 92 Copec; 20 Interamericana; 16 Ref. Viña; 4 Ind. Varias; 8 Tex. Progreso; 3 Banco Italiano; 36 Pte. Alto; 56 Flap; 24 Madeco; 72 Mademsa; 700 Totoral mn. 10; 51 Ast. Habas mn. 24; 27 Melón mn. 86; 75 Seg. Ch. Cons. Gries. mn. 56; 15 Fósforos; 15 Banco Talca; 18 Bima; 4 Rupanco; 6 Banco Crédito; 33 Punitaqui; 25 Est. Químicos V. del Mar; 7 Tabacos; 18 Enlozados; 8 Cola; 23 Flap; 14 Melón; 2 P. Bellavista; 10 P. Tomé; 38 Tex. Viña; 12 Fertilizantes; 13 Yarur; 5 Tattersall; 15 Pte. Alto; 8 Pizarreño; 15 Volcán; 1,500 Chañaral; 50 Codina; 5 Ingelsac; 2 Lamifún; 3 Vestex; 1 Pte. Alto; 2 Cristales; 8 Tex. Progreso; 9 P. Concepción; 5 Fertilizantes; 2 Enlozados; 37 Iquique; 52 Clc; 61 Interamericana; 29 P. y Cartones; 22 V. Pianos; 35 P. y Cartones; 55 V. Pianos mn. 40; 10 Muelles mn. 15; 6 Madeco mn. 29; 33 Lota mn. 65; 50 Yarur mn. 158; 1 Flap mn. 45; Cartones; 3 Banco S. Americano; 6 Ref. Viña; 80 Indac; 72 Cía. Industrial; 62 Pesq. Iquique; 500 y 500 Chañaral; 48 Farmo-Química mn. 66; 60 Fertilizantes mn. 41; 4 Ref. Viña mn. 70; 38 Clc; 10 Sonavela; 58 Enlozados; 16 P. Tomé; 100 Seg. La Mundial mn. 40.

UNA CORDIAL INVITACION AL BUEN VESTIR
LE HACEN
NAVARRETE, BASULTO Y CIA. LTDA.
SASTRES
BANDERA 540
FONO 89448
CREDITOS
BANDERA 540

PELIGRO! Señor
AUTOMOVILISTA
AUMENTE LA LUZ DE SU COCHE EN UN 100%
Le instalamos en 3 horas Focos sellados, última invención norteamericana.
AVDA. BDO. O'HIGGINS 2278
Fono 93316 — Santiago
REPUESTOS Ford
SERVICIO RADIO TECNICO

Bolsa de [illegible]
PRIMERA [illegible]
1.000 Caja 6-3|4 [illegible]
500 Lozas de [illegible]
1.300 Cervecerías [illegible]
200 Copec, 21 [illegible]
2.500 Lozas Penco [illegible]
500 Madeco, [illegible]
1.000 Cía. Industrial [illegible]
200 Fertilizantes [illegible]
1.000 Iquique, [illegible]
500 Iquique, [illegible]
500 Madeco, [illegible]
2.000 Madeco, [illegible]
1.000 Emu, 19 [illegible]
57 Copec, 21 [illegible]
SEGUNDA [illegible]
100 C. Melón, [illegible]
400 C. Melón, [illegible]
1.000 Muelles, [illegible]
300 Madeco, [illegible]
900 P. y Cartones [illegible]
1.000 P. y Cartones [illegible]
200.000 Hipot. Viña [illegible]
600 P. y Cartones [illegible]
200.000 Hipot. Viña [illegible]
8.000 Hipot. Viña [illegible]
60.000 D. Interna [illegible]
1.000 Madeco, [illegible]
1.000 Copec, [illegible]
1.000 Copec, [illegible]

ARM
Reparaciones
Pavonados — [illegible]
rantizados
Compraventa
SANTA R[illegible]
FONO [illegible]

DIEN[illegible]
anfiest[illegible]
y en posición [illegible]
ben perfecta [illegible]
pecto, con fr[illegible]
lana.
Dentaduras [illegible]
timos sistemas [illegible]
ladar.
Se coloca la [illegible]
tiza inmediata[illegible]
de haber hech[illegible]
ciones.
¡Pida termin[illegible]
Clínica Dr. A[illegible]
Pasaje Agustin[illegible]
entrepiso 111.
AHUMA[illegible]
Fono [illegible]

Casa [illegible]
HUERFA[illegible]
Soph[illegible]
su INCOMPA[illegible]
LIQUID[illegible]
DE MODELOS A[illegible]
ELEGANTE HIE[illegible]
desde
$250.-
PAR
¡¡ UNA OFE[illegible]
INCREI[illegible]
HUERF[illegible]
115[illegible]
CASA [illegible]