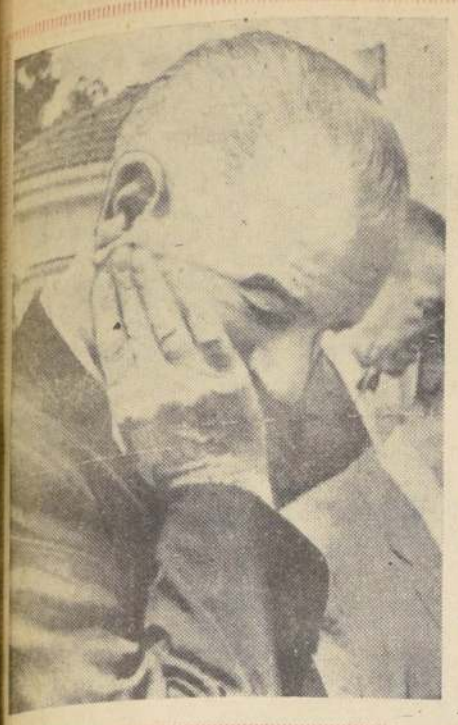

Propuesta de Johnson para Paz en el Vietnam es Criticada en el Asia

(Información en página 16)

POR LABOR DE RESCATE EN "EL COBRE" DIERON MEDALLA A PERRO "DORO"

LA CEREMONIA SE REALIZO AYER EN EL INSTITUTO NACIONAL

DORO BRANDO, el perro holandés que vino a Chile acompañado de su instructor para el rescate de las víctimas de "El Cobre", fue premiado ayer por la Sociedad Protectora de Animales "Benjamín Vicuña Mackenna", con la Medalla al Mérito Canino. Aquí lo vemos, todo orgulloso, con su condecoración.

(Información en página 13)

TIEMPO PARA SANTIAGO: Nuboso e inestable. Precipitaciones aisladas en la noche y tarde. TEMPERATURA DE AYER: Mínima, 12,5°, a las horas. Máxima, 19,1°, a las 14.15 horas. PRONOSTICO: Nubosidades matinales en el Norte Grande, para quedar parcialmente nublado en la tarde. Norte Chico verá declinar en la noche las precipitaciones. Región central nubosa.

LA NACION

AÑO XLIX — SANTIAGO DE CHILE — VIERNES 9 DE ABRIL DE 1965 — PRECIO: Eº 0,20 — N.o 17.292

Edición de 28 páginas — En dos secciones

Crónica, págs.	1 a 3 y 6 a 9 y 13	Cables, pág.	16
Redacción	4	Hípica	17 a 20
Política	5	Deportes	21 y 23
Paviment.	10 y 12	Económicos	24
Provincias	11	Social	25
Cámara	14 y 15	Teatro	26 y 27
		Magazine	28

Redoblan Trabajos de Autoconstrucción en la Zona Devastada

El Ministro en Campaña, Juan de Dios Carmona, retornó a su labor en Quillota. Desde allí dirige la operación de socorro, auxilio y ayuda a toda la región del sismo. Ayer sostuvo numerosas entrevistas con jefes de Servicios, funcionarios y encargados de las labores de emergencia. Siguen llegando techo, madera y casas prefabricadas a los lugares afectados por el violento terremoto.

En Nogales habían levantado ayer 20 viviendas para albergar a grupos familiares más necesitados. También se entregaron viviendas en Ventanas. Operación Techo continúa a toda marcha. Estudiantes trabajan junto a pobladores de Quillota para levantar sus viviendas. Erradicarán 60 familias y les construirán, en las próximas horas, casas más adecuadas.

QUILLOTA (Especial)

El Ministro en Campaña, Juan de Dios Carmona, retornó ayer a su despacho en Quillota desde donde dirige la operación de socorro, auxilio y reconstrucción de la zona devastada por el terremoto del 28 de marzo.

Carmona dijo a LA NACION: "He retomado los hilos de esta intensa labor. He continuado hablando con los Jefes de Plaza, funcionarios y encargados de los trabajos. También he visitado los puntos más afectados de Quillota y los alrededores".

El Ministro de Defensa llegó ayer a mediodía a esa ciudad. En la tarde trabajó en su oficina, ubicada en la Gobernación del Departamento. Más adelante visitó todos los lugares que necesitan atención preferente en esta emergencia.

"Puedo calificar esta etapa como más tranqui-

(PASA A LA PAGINA 6)

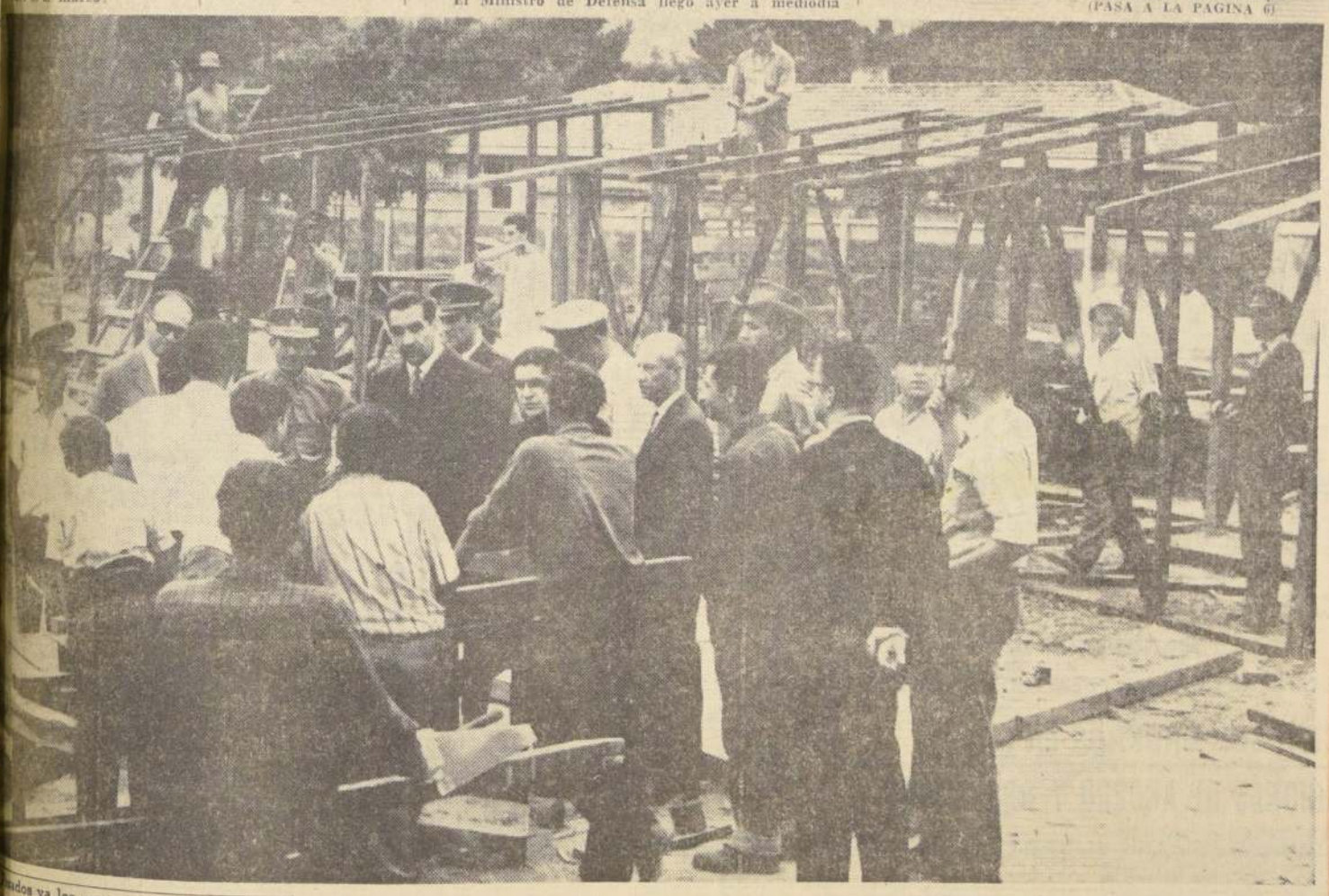

Pasados ya los momentos de angustia y necesidad de alimentación, los pobladores en la zona devastada por el terremoto del 28 de marzo trabajan con extraordinario dinamismo en la tarea de reconstruir. Reina intensa actividad en toda la región afectada. Hasta allí han llegado techo, herramientas y materiales para impulsar los trabajos. El aspecto más importante de este momento es la labor de autorreconstrucción de la zona. Nadie ha quedado al margen en esta cruzada por olvidar el desastre y levantar los pueblos, aldeas y villorrios. Las mujeres han dado muestras de un gran espíritu de colaboración. En Nogales ellas trabajan en grupos levantando sus hogares. En Quillota los obreros y los estudiantes se han dado la mano y han emprendido las faenas con renovados bríos. Esta foto, tomada ayer en Quillota, muestra al Ministro en Campaña, Juan de Dios Carmona, junto a obreros en el sector Hospital Viejo. El Ministro atiende consultas de los mil pormenores en el mismo lugar dañado por la naturaleza.

EL PRESIDENTE ANUNCIO POLITICA INTEGRAL DE RECONSTRUCCION PARA LA ZONA DAMNIFICADA (Pág. 3)

DEMOCRACIA CRISTIANA COMENZO A ESTUDIAR EN CARTAGENA LA FORMA DE REALIZACION MAS RAPIDA PARA PLANES POPULARES DEL GOBIERNO

(Información en página 5)

SE HARA JUSTICIA EN "EL COBRE", DIJO EL MINISTRO EN VISITA D. WENCESLAO OLATE

(Información en página 9)

El Lunes Parte Desde Puerto Montt el Tren de la Solidaridad

Trae el Aporte Generoso de 50 Ciudades para Víctimas del Terremoto

(Información en página 3)

Control estricto y permanente para la venta del pan mantendrá DIRINCO

Expresó Director de Comercio al dar un panorama general de la venta de este producto.— "La colaboración del público es decisiva para que se apliquen las nuevas medidas de comercialización."— Comisión orientadora abordará aspectos tecnológicos para mejorar calidad del pan

—La cooperación del público es decisiva para la normalización de la venta de pan, expresó ayer, en conferencia de prensa, el Director de Industria y Comercio, Hernán Lacalle.

Al dar un resumen general del panorama actual de este comercio, informó que hay una tendencia a la normalización y que frente a rumores que han circulado, puede declarar enfáticamente que el decreto que fijó nuevas condiciones de comercialización del pan no se modificarán, ni habrá variación alguna en la política que el Gobierno se ha fijado en este aspecto.

—Las anomalías que se han presentado actualmente son el no funcionamiento de algunos puestos y la venta por unidades, en lugar de hacerlo al peso. Esto se produce en algunos casos por premeditación del industrial, y otras veces por falta de agilidad para ceñirse a lo dispuesto en el decreto. Indudablemente, agrava la situación la inercia del consumidor que aún no se adapta a las nuevas modificaciones, explicó el Director de DIRINCO.

—Quiero señalar —agregó—, que la autoridad está actuando enérgicamente, y no porque se tienda a la normalización, el Gobierno va a aflojar la fiscalización y sanciones que sea necesario aplicar. Estamos dispuestos a hacer pesar las sanciones máximas de que disponemos para castigar a los infractores. Ellas van desde una multa de 3.400 escudos hasta la clausura por 5, 30 o más días, y la requisición de la panadería. Cuando el industrial sea extranjero, podrá ponérsele en la frontera.

ESTUDIOS PARA MEJORAR CALIDAD DEL PAN

Hay dos disposiciones en el decreto de comercialización del pan, que es necesario destacar, dijo Hernán Lacalle. La primera, es la creación de una comisión orientadora de la industria del pan, que se nombrará para estudiar aspectos tecnológicos para mejorar la calidad y eficiencia del producto. Integrarán esta comisión un representante del Ministerio de Economía, uno de Agricultura, uno de Salud, uno de los industriales y uno de los obreros.

Dicha comisión estudiará también los problemas de comercialización del producto.

"Otro aspecto importante del decreto es la aplicación del reglamento sanitario de alimentos. En el artículo Nº 139 se indican las condiciones de calidad en que debe fabricarse el pan te contra la salud del con para evitar que se aten. sumidor.

HERNAN LACALLE, Director de la Dirección de Industria y Comercio del Ministerio de Economía.

CONSUMO RACIONAL

"Una de las metas que perseguimos en la venta del pan es que no sea necesario expender el producto fresco cuatro veces al día y llegar a que —con adecuada calidad— pueda consumirse el pan hasta del día anterior, indicó Lacalle.

"Nuestra exigencia de tener este alimento fresco, casi humeante, en nuestra mesa a las 7 de la mañana, obliga a los obreros a encender los hornos a las 3 de la mañana y la industria debe pagar en forma extraordinaria esas horas que no corresponden al horario habitual de cualquier fábrica.

"A través de una campaña de educación del público en este sentido, podremos llegar a envasar el pan en bolsas de polietileno para su mejor conservación y llegar a una situación muy importante, que es la mecanización de la industria.

"Aunque estamos viviendo una revolución, ésta es en libertad y por eso no cambiaremos el gusto de toda la población con medidas drásticas, aclaró el Director. Creemos que en esta labor de convencimiento podrá ayudarnos la Promoción Popular y todos los medios educativos y de difusión de que disponemos.

Sobre el peso de las unidades de pan, Lacalle aclaró que los industriales pueden fabricar el pan del tamaño que más convenga a su clientela, pero siempre que se venda al kilo, para no caer en infracciones.

"Por razones de nutrición, expresó, es conveniente ir a una unidad de mayor peso que esté entre 200 y 250 gramos.

Finalmente, manifestó que a pesar de que hay muchas panaderías en Santiago, —450 industrias y 1.500 puestos—, éstas no están distribuidas de manera racional y así, hay sectores marginales donde no existe una sola fábrica que los abastezca, lo que induce a anomalías notorias, que serán subsanadas a través de las nuevas disposiciones de comercialización.

INTERNADO EN UNIDAD NAVAL

MIEMBROS DE LA ESCUELA de Artillería y Torpedos de la Armada, en Las Salinas, Viña del Mar, se hicieron cargo del cuidado de los niños que quedaron desamparados después del terremoto del domingo 28 y están atendiendo a las familias que provisoriamente se alojan en este recinto mientras son trasladadas a otros sitios. Diariamente llegan hasta esta unidad numerosos damnificados. Por otra parte, los helicópteros del Escuadron Aeronaval de El Belloto cumplen un plan extraordinario de vuelos para abastecer pobladores de los lugares afectados por el sismo. Estas máquinas cumplieron un centenar de horas de vuelo transportando víveres, materiales de construcción y prestando en el traslado de enfermos a recintos hospitalarios. EN EL GRABADO, un cabo de la Armada atiende a un niño en el Hospital de Viña. Esta atención también forma parte de las tareas que realiza la Armada en relación con los damnificados.

300 mil escudos para campesinos de zona devastada destinó INDAP

Prorrogan devolución de préstamos de 4 mil pequeños agricultores y campesinos.— El Instituto de Desarrollo Agropecuario les envía materiales para techo, cercos y forraje para los animales.— Ya se han distribuido 10 mil quintales

Con la obtención de Eº 300 mil provenientes del 2% constitucional el Instituto de Desarrollo Agropecuario, INDAP, inició la ayuda que dará a los campesinos de las zonas afectadas por el sismo del domingo 28 de marzo.

En la zona de San Felipe se necesitan techo y cierre de predios. Estos últimos estaban construidos con adobes de gran tamaño y se vinieron abajo por la fuerza de las ondas sísmicas... INDAP dispuso de inmediato para esta zona el envío de postes, alambre de púa, malla ovejera y materiales de techumbre como zinc, pizarreño y madera.

Pero en Puchuncaví la situación es diferente, pues las construcciones más afectadas fueron las llamadas pircas, que son cierres de piedra. Estas se derrumbaron, quedando las piedras esparcidas por todas partes, obstruyendo los caminos y quitando terrenos de cultivo.

Los campesinos de La Ligua tienen ambos problemas: cierre y techo. Debido a la gran división de la propiedad existen cultivos intensivos de papas, por ejemplo, que necesitan cercos para defenderlos de los animales. Los tapiales y pircas que rodeaban esos cultivos cedieron con la fuerza del terremoto, por lo que necesitan inmediata reparación. Entretanto los campesinos necesitan, también, reparar sus casas que carecen de techo.

En San José de las Dichas, los daños ocasionados el domingo 28 no son de tanta consideración como en las otras zonas, pero necesitan soluciones inmediatas, por lo que INDAP también dispuso ayuda para esa región.

EN COQUIMBO Y ATACAMA

En cuanto se empezaron a conocer los detalles de la magnitud del sismo el Gobernador de Ovalle centró la organización de la ayuda que debía prestarse. Inmediatamente INDAP puso a su disposición todos los vehículos que tiene destinados a esta Segunda Zona. Illapel y Salamanca son las regiones más afectadas, por lo que en el acto 3 ingenieros agrónomos y 7 prácticos que trabajan allí comenzaron una evaluación de los daños. Se iniciaron de inmediato las gestiones para entregarles material de techumbre y cierres para sus predios.

Los poblados que sufrieron mayores destrozos fueron: Guilimarí, Minche, Canela Alta, Canela Baja y Salamanca.

La ayuda que INDAP hará llegar a la zona estará centralizada en las manos de los directores zonales Pedro Laymuns y Francisco González.

PRESTAMOS Y FORRAJE

Las medidas más inmediatas que dispuso INDAP para todos los campesinos afectados por el sismo se refieren a la prórroga de los préstamos concedidos a los pequeños agricultores. Del total de 4.000 préstamos otorgados hay una gran parte que ya está cancelada, pero el resto tendrá el derecho de pedir una prórroga por el plazo que se fije de común acuerdo. El sistema que se seguirá con la prórroga de créditos es el siguiente: la persona que lo desee elevará una solicitud la que deberá ser aceptada por el Jefe de Area correspondiente.

Otra de las medidas urgentes que tomó el Instituto de Desarrollo Agropecuario se refiere a la distribución de forraje para animales. Se empezaron a distribuir diez mil quintales desde el miércoles 31. La repartición comenzó en La Ligua, Chincolco, Quebrada Seca y Rinconada de Silva, para extenderse después al resto de la región.

ANALIZARAN PLAN DE AYUDA A ESCOLARES DE ZONA DEVASTADA

La Junta Nacional de Auxilio Escolar y Becas se reunirá hoy, a las 16 horas, en el despacho del titular de la Cartera de Educación, Juan Gómez Millas, con el objeto de hacer un análisis del plan de ayuda que se hace en favor de los escolares de la zona damnificada.

A la reunión asistirán, además de Juan Gómez Millas, el Director de Educación Profesional, Luis Ovarzún Leiva; el Director de Educación Secundaria, José Alfonso Bravo, y el Director de Enseñanza Primaria y Normal, Luis Moll Briones; el Director del Cuerpo de Carabineros, Vicente Huerta; el Director del Servicio Nacional de Salud, Alfredo Leonardo Bravo, y representantes de los centros de padres y apoderados de los colegios fiscales y particulares.

En el transcurso de la reunión, que será presidida por el Ministro de Educación, se realizará un acabado análisis del Plan Extraordinario de Ayuda en favor de los estudiantes de la zona afectada por los terremotos del 28 de marzo pasado.

La ayuda que ha estado despachando la Junta Nacional de Auxilio Escolar y Becas consiste, principalmente, en vestuario, equipo escolar, etc. Esta ayuda se reparte entre los afectados, aun cuando sus respectivas escuelas no funcionen por estar en malas condiciones de seguridad.

Conferencia científica del Dr. F. Casasbellas

Hoy, a las 18.45 horas, por Radio Universidad Técnica del Estado y mañana a las 16 horas, por Radio Corporación, hablará el doctor Fernando Casasbellas, Vicepresidente de la Sociedad Científica de Chile, para referirse a la culpabilidad del hígado, en las úlceras del estómago y al control electrónico del cerebro humano.

Rapidez en cursar nombramientos profesores para Liceos Noctur

Ministerio de Educación instalará oficina que agilizará el despa de los decretos correspondientes

En el Ministerio de Educación se informó que se establecerá una oficina especial para el rápido despacho de los decretos por intermedio de los cuales se nombran profesores en los distintos locales nocturnos, recientemente creados, con el objeto de ampliar la educación secundaria a los trabajadores del país.

La medida obedece al deseo de las autoridades educacionales de evitar a los maestros las molestias que se presentaban hasta hace poco, por el lento trámite de los decretos.

La oficina funcionará con el actual personal del Ministerio de Educación, los cuales jarán horas extraordinarias. Esta medida es secundada que se adoptó en re los nombramientos maestros egresados de sos acelerados de pr de profesores primar de absorber la mano traordinaria en el se maria.

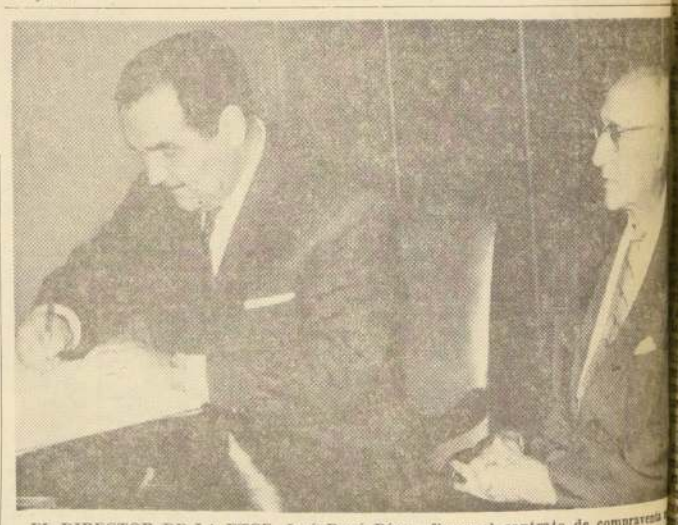

EL DIRECTOR DE LA ETCE, José René Pérez, firma el contrato de compraventa diante el cual la Empresa adquiere 70 chassis para buses a la firma española Pe Asistió al acto el Embajador de España, Tomás Suñer y Ferrer, quien aparece extrema derecha en el grabado.

Compra de 70 chassis para buse formalizó ETCE con firma Pegas

Firmaron el contrato el Director de la Empresa y el representa para América Latina, de la firma española.— La compra ascie a 985.180 dólares y comenzará a pagarse en junio del próximo

La compra de 70 chassis ara buses que serán carrozados en el país, formalizó ayer a Empresa de Transportes Colectivos del Estado con la irma española Pegaso.

El acto se realizó a las 13 horas, en la Dirección de la Empresa. Firmaron el contrato, el Director, José René Pérez, y el representante legal zonal para América Latina de la firma española, José Miguel Blasco Martín.

Asistieron el Embajador de España, Tomás Suñer y Ferrer; el Subsecretario de Transportes, Sergio Saldivia, y personeros de la ETCE.

El valor de la operación asciende a 985.180 dólares, comprendidos el seguro y el flete. El pago lo hará a través del Banco C Chile, en seis cuota mienzan a pagarse junio de 1966. Pag nará 8.377 dólares paración de uno e nicos de la Empresa portes, quienes vi tro de diez días a Pegaso en Barcelona pacitarán en la re estos vehículos. lo de la ETCE, Ave lez Aguilera y Jo Cepeda.

La recepción de los buses se efe vez que estos vehícu recorrido 100.000 del período de ga forma satisfactoria.

El Embajador de el Subsecretario de tes, designarán una que como experto exclusivamente las técnicas.

MEJORAMIENTO LA LOCOMOC

Los 70 nuevos bu tinarán a la locom lectiva de Valparaíso permitirá a la ETCE dar a Santiago los del recorrido Viña Valparaíso.

De este modo, la de Transportes estud diciones de solución parte el problema de vilización de pasa ambas ciudades.

Conforme a los tér contrato, los chass a Chile en un plazo 180 días a contar

BEN CASEY

BEN CASEY ACONSEJA:
LA TRANQUILIDAD DE MAÑANA
SE OBTIENE CON EL ESFUERZO DE HOY
DEPOSITE SUS AHORROS EN LAS
ASOCIACIONES DE AHORRO Y PRESTAMOS
DR. BEN CASEY

TELEVISION
CANAL 9 - U. DE CHILE
13.15.—Carta de ajuste.
13.30.—Presentación.
13.31.—Telecine.
13.47.—Clase de francés.
14.00.—Boletín informativo.
14.15.—Comentario internacional.
14.30.—Telecine.
14.45.—Historias de la tarde.
15.15.—Fin de la emisión.
17.45.—Carta de ajuste.
18.00.—Presentación.
18.04.—Telecine.
18.17.—Clases de inglés.
18.32.—Vida universitaria.
19.02.—Información de arte.
19.30.—El Conde de Montecristo.
19.57.—Boletín informativo.
19.59.—Angel del espacio.
20.04.—El Tejano, "Vagabundos".
20.32.—Boletín informativo.
20.34.—La Cave, Quinteto Escobar.
21.00.—Pantalla noticiosa.
21.15.—Chile TV.
21.40.—Boletín informativo.
21.45.—Espejo del destino.
22.42.—Fin de la emisión.

TELEVISORES
GELOSO
GRAN PANTALLA RECTANGULAR DE 23"
GARANTIA Y SERVICIO TECNICO
ENTREGA INMEDIATA
AMPLIAS FACILIDADES
TELEMUNDI
CONDELL 1589 - FONO 2367
VALPARAISO
DISTRIBUIDOR AUTORIZADO
TELEMUNDI
AGUSTINAS 698 - FONO 31921
DISTRIBUIDORES GENERALES
Bonacic y Caro Ltda
M. AUXILIADORA 937 PARAD. 6 G. AV.
DISTRIBUIDOR AUTORIZADO
TELEMUNDI
PROVIDENCIA 2131 - FONO 569038

TELEVISION
Canal 13 - U. Católica
13.44.—Los Tres Chiflados.
14.00.—Servicio noticioso.
14.15.—Mientras otros duermen siesta
14.35.—El amor tiene cara de mujer.
15.08.—Continuación: "Mientras otros duermen siesta".
15.05.— Cierre de la transmisión del mediodía.
18.00.—...Y ahora a jugar.
18.15.—Colorín Colorado.
18.45.—Lanceros de Bengala, El Rehén
19.10.—Promocional.
19.20.—La respuesta, Sombras de duda
19.40.—Las Aventuras de N. Charles.
20.20.—Noticiario UFA.
20.30.—Noticias.
20.35.—Pequeño concierto.
20.50.—Nuestro mundo.
21.10.—SHOW Internacional.
22.00.—El repórter ESSO.
22.15.—Antología.
22.35.—En la cuerda floja.
23.00.—El fugitivo.
23.55.—Cierre da la transmisión.

S. E. RECIBIO A CONFEDERACION NACIONAL DE MUNICIPALIDADES

A PROLONGADA ENTREVISTA con el Primer Mandatario sostuvieron al mediodía de ayer, los ejecutivos de la Confederación Nacional de Municipalidades, con el objeto de solicitarle el estudio de un proyecto que modifique la actual Ley Orgánica que rige a esas instituciones. En el grabado, el Alcalde Manuel Fernández, acompañado de otros regidores, explica al Jefe del Estado las bases de las peticiones.

Apresuran construcción de viviendas para quienes perdieron su hogar con el sismo

Con igual intensidad continuaron ayer las demostraciones de solidaridad nacional y extranjera hacia quienes perdieron los bienes de su hogar con el sismo del 28 de marzo.

En el Ministerio del Interior se ha registrado una cifra totalizadora al millón y medio de escudos (mil quinientos millones de pesos) en erogaciones en dinero en moneda nacional y especies apreciables en moneda extranjera.

En la tarde de ayer llegaron aviones procedentes de los Estados Unidos con ayudas del Gobierno del Presidente Johnson, y hoy debe arribar otro más a Los Cerrillos. Transportan en total 937 carpas de tamaño y 2.200 frazadas.

Por otra parte entre los últimos envíos recibidos por las autoridades del Comité Ministerial de Emergencia figuran: desde Holanda en el vuelo de K. L. M., 10 carpas con 3 kilos y 3 cajas de antibióticos, enviados por la Cruz Roja Holandesa a la Cruz Roja Chilena.

Desde Perú, 500 vacunas antitíficas, por vía LAN-Chile.

Desde Francia 500 kilos de leche en polvo por vía Air France.

En la Central de Abastecimientos del Servicio Nacional de Salud se han registrado valiosas partidas de medicamentos donados últimamente por Gobiernos e instituciones de ciudad de Mendoza, República Argentina, del Perú, de Francia, como asimismo de la Industria BATA y la CamaraFarmaceutica de Chile. Los técnicos del S. N. S. avalúan estas últimas donaciones en no menos de 165 mil escudos o sea 165 millones de pesos.

Las Federaciones Unidas de Empleados y Obreros del Ministerio de Obras Públicas donaron un día de sueldo.

Por su parte, y voluntariamente los porteros del Departamento de Arquitectura de la Secretaría de Estado también donaron un día de sueldo.

TRABAJO DE URGENCIA

Por otra parte los ejecutivos del Comité de Emergencia han tomado la petición de que, posible, las ayudas solicitadas van orientándose a determinados rubros: a) Dineros; b) Herramientas y materiales de construcción; c) Carpas; d) Menajes y útiles de aseo, y e) Frazadas y ropa de abrigo.

Los voluntarios de los pensionados del Comité continuaron trabajando de manera preferente hacia la ayuda de extrema urgencia para las personas que carecen de refugio donde guarecerse, por haberse perdido sus hogares con el sismo. Esta ayuda de extrema urgencia —que consiste en la entrega de materiales irrecuperables, en circunstancias especiales— se concretará dentro de la Operación Techo y se realiza sin perjuicio de ésta. Las autoridades de zona damnificada tienen atribuciones para requisar materiales de construcción en caso de necesidad.

VALIOSA COLABORACION

La Fundación de Beneficencia Hogar de Cristo ha sido una de las primeras instituciones que ha comprendido la necesidad de orientar sus esfuerzos solidarios a proporcionar techo a los damnificados. No sólo ha querido colaborar poniendo su Departamento de Viviendas al total servicio de la zona afectada —como lo certifican las autoridades que a él han recurrido—, sino también ha expresado sus propósitos de contribuir con una valiosa donación consistente en 100 casas dobles.

Por su parte, el Catholic Relief Services, a través de Cáritas Chile, ha complementado el generoso gesto ya mencionado, obsequiando 4 mil planchas de Rocatex.

Dirigentes de la Fundación visitaron ayer en la tarde al Subsecretario del Interior Juan Hamilton, y al Asesor de Promoción Popular, Sergio Ossa, a quienes manifestaron su decisión de sus ayudas hacia la localidad de Hijuelas, colocándolas a disposición de su Jefe de Plaza.

Ayer mismo, se dispuso el envío a Hijuelas de la primera partida de 20 casas del total de 100, donadas por el Hogar de Cristo y de las tres mil planchas de Rocatex, obsequiadas por el Catholic Relief Services.

Las unidades de viviendas dobles mencionadas constan de 6 paneles cada una y su capacidad de alojamiento es para familias completas, con comodidad; cuentan, asimismo, con los servicios necesarios al confort moderno.

HACIA LA NORMALIDAD

El Ministro en Campaña, Juan de Dios Carmona, al informar ayer a los periodistas dio cuenta de cómo, en ciudades, pueblos y villorrios, las comunidades se han ido incorporando paulatinamente a las tareas de reconstrucción y a la vida adquiere un ritmo más normal.

Carabineros entregó esta mañana su informe diario sobre el estado de los diferentes caminos que salen desde Santiago hacia la zona Norte. Los Andes, Valparaíso y San Antonio. Dice lo siguiente:

CARRETERA PANAMERICANA NORTE: A contar de ayer, el Paso Superior a "La Calavera" se encuentra en buenas condiciones.

PUENTE CHORRILLOS: El tránsito desde Llay-Llay a San Felipe, por este lugar, quedó expedito.

PUENTE NOGALES: Kilómetro 116. En malas condiciones; debe utilizarse el desvío que existe en ese lugar.

PUENTE LAS CABRITAS: En malas condiciones, lo que impide el uso del camino antiguo entre Catemu a Hijuelas.

CAMINO A TERMAS DE COLINA: Apto para vehículos livianos solamente.

CARRETERA SAN MARTIN Y CUESTA CHACABUCO: En buenas condiciones.

CAMINO A VALPARAISO: En buenas condiciones.

CAMINO A SAN ANTONIO: En buenas condiciones.

EN LA ZONA: MATERIALES PARA 2.850 CASAS

Ayer se inició el envío masivo de materiales de construcción, contemplados en los planes de la Operación Techo. A distintos puntos de la zona afectada se enviaron en total 785,5 toneladas de materiales entre los cuales se incluye material de cubierta necesario para 2.850 casas de emergencia de 20 metros cuadrados cada una. Los envíos de auxilios se desarrollaron de la siguiente manera:

SALAMANCA.— 30 casas tipo Hogar de Cristo. Para mañana sábado se dispuso el envío de una casa prefabricada, víveres y ropa (columna de Montero y Cía.). Ayer se enviaron 22 toneladas de fonolita; 1,4 tonelada de clavos; y 120 toneladas de madera (Operación Techo).

ILLAPEL.— 5 mil kilos de alambre; 5 mil kilos de alimentos ECA; 48 casas tipo Hogar de Cristo; 5 toneladas de comestibles y ropa (Colegio Juana de Arco).

CATEMU.— Un camión con cinco toneladas de víveres, ropa y frazadas.

SAN FELIPE.— 27,9 toneladas de planchas de zinc; 100 toneladas de pizarreño; 1,9 tonelada de fonolita; 0,9 tonelada de clavos; 1,9 tonelada de alambre; 1,6 tonelada de palas, picotas y chuzos; 11 toneladas de madera; y 0,8 tonelada de varios (Operación Techo).

LOS ANDES.— Alimentos para 50 familias (Asociación de Comerciantes de Subproductos del Matadero); 5 mil tapas de pino; dos carros de cemento; cinco mil piezas de vajilla (Intendencia de Concepción) para repartir en zonas periféricas; polietileno para cubrir 3 mil metros cuadrados; 26,5 toneladas de pizarreño; 1,9 toneladas de fonolita; 3,3 toneladas de clavos; 2,2 toneladas de alambre; 1,8 toneladas de palas, picotas y chuzos; 20 toneladas de madera y 0,8 tonelada de varios (Operación Techo).

EL RINCON.— Personal de la Fuerza Aérea distribuye pan y víveres entre los campesinos.

PATRERILLOS.— (Provincia de Aconcagua). Cien pares de zapatos, en camión de la Fuerza Aérea.

CALEU.— Para mañana sábado se dispuso el envío de un camión de cinco toneladas con menaje y fonolitas y una camioneta con víveres surtidos (Shamples S. A.).

LA LIGUA.— Una camioneta y un camión con alimentos CARE; 32 empleados y obreros de la mueblería Marc Burch, de Santiago, se trasladarán este fin de semana para levantar dos casas prefabricadas, para lo cual ya adquirieron los elementos necesarios. Llegaron 25,4 toneladas de zinc; 30 toneladas de pizarreño; 1,9 tonelada de fonolita; 1,7 de clavos; 0,4 toneladas de alambre; 1,8 tonelada de palas, picotas y chuzos; y 26 toneladas de madera (Operación Techo).

VALLE HERMOSO.— Un camión de Aprovisionamiento del Estado con alimentos CARE.

PLACILLA Y LA CHIMBA.— La firma INSA inició el desarrollo de un plan para techo a 50 familias, habiendo levantado 20 mediaguas e instalado 37 carpas. Asimismo, los trabajadores hicieron los tijerales para el Reten de Carabineros y la Escuela. Se repartieron 10 toneladas de alimentos entre 250 familias. Se instaló una bomba extractora de agua y se proporciona atención médica y policlínica a 300 personas.

VALLE HERMOSO.— Un camión con alimentos CARE.

PETORCA.— Mil panes de molde ECA; 3 mil panes corrientes de La Selecta; seis toneladas de frazadas y menaje.

CABILDO.— Un camión con víveres y ropa (Federación de Empleados Ferroviarios); otro camión similar para la localidad de El Rayado. Para el sábado se dispuso el envío de un camión con víveres y ropa (Sindicato de Propagandistas).

CHINCOLCO.— Mil panes de molde ECA; mil panes corrientes de La Selecta.

LLAY-LLAY.— Mil frazadas en transporte del Regimiento Tacna; 2 camiones con 12 toneladas de materiales de construcción.

OCOA.— 2 camiones con 100 paneles de madera, 8 toneladas de víveres surtidos; 45 quintales de harina y 100 fonolitas (Gobernación Buin-Maipo).

QUILLOTA.— Tres estanques de 12 mil litros cada uno (donación de COPEC); 400 frazadas; 937 carpas grandes donadas por Estados Unidos, para repartir en toda la zona.

LA CRUZ.— Mil panes ECA.

HIJUELAS.— Mil panes de molde ECA; mil panes corrientes Selecta; un camión con herramientas; 1.400 tazas de loza. Llegaron las primeras veinte casas donadas por el Hogar de Cristo, y que son parte de un total de 100; y 3.000 planchas de Rocatec, obsequiadas por Catholic Relief Service.

LIMACHE.— Un estanque de 12 mil litros para agua (Viña Santa Teresa).

CALERA.— 32 toneladas de zinc; 40 toneladas de fonolita; 3,6 toneladas de clavos; 4,8 toneladas de alambre; 4 toneladas de palas, picotas y chuzos, y 11 toneladas de madera (Operación Techo).

NOGALES.— Mil panes de molde ECA.

QUINTERO.— La Fuerza Aérea distribuyó víveres, ropa, materiales de construcción y medicamentos en Quintero, Quintero Bajo, Valle Alegre, Ritoque, Ventanas, Campiche, Puntillas, Fundo Las Salinas, Alto Maitencillo, Los Maitenes, Alto Ventanas, La Chocota, Tres Esquinas, Horcones, Barrio Bajo, La Greda, Los Pinos, Puchuncaví, Pucalé, Los Maulis, Estancilla, Chilincaquines, Lagunas, Hinojos, El Colorado, Rungue y El Paso.

PUCALAN DE LA COSTA.— Cinco automóviles con víveres y ropa (personal de la Caja de Ferrocarriles).

QUILPUE.— Cinco estanques de pizarreño.

VILLA ALEMANA.— Tres estanques de pizarreño.

VIÑA DEL MAR.— 7 estanques de pizarreño, 50 tambores grandes para agua (Empresa de Agua Potable); 2.500 paquetes de alimentos CARE.

PAPUDO.— 180 frazadas en camión del Ejército.

VALPARAISO.— Se han levantado construcciones de emergencia en Forestal Alto, Población Nieto y Cerro Cordillera; letrinas sanitarias para diversas poblaciones; 122 estanques de pizarreño. Se dio alojamiento a 700 damnificados en la Escuela de Artillería y Torpedos; se instaló servicio de emergencia de agua en Villa Balmaceda; 113 toneladas de zinc; 60 toneladas de pizarreño; 20 toneladas de fonolita y tres toneladas de alambre (Operación Techo).

TIL-TIL.— 600 frazadas, herramientas y materiales de construcción en camión del Ejército.

PELDEHUE.— Un camión del Ejército con herramientas y materiales de construcción.

COLINA.— 50 hombres de la Base de Artillería Antiaérea están trabajando en el traslado de materiales y casas prefabricadas. Llegaron 24 casas tipo Hogar de Cristo.

SAN ANTONIO.— 118 frazadas, en camión de la Fuerza Aérea.

APORTE DE LA INDUSTRIA METALURGICA

El Ministro del Interior, don Bernardo Leighton, en entrevista concedida a mediodía de ayer, recibió los aportes realizados por la industria metalúrgica chilena a través de ASIMET, para los damnificados por el terremoto. Estas erogaciones consisten básicamente en materiales de construcción, artefactos para el hogar y diversos elementos y útiles. EN EL GRABADO, los señores Pedro Menéndez, y Octavio Aguilar, presidente y gerente de la Asociación de Industriales Metalúrgicos entregan al Secretario de Estado el detalle de las donaciones recibidas hasta ayer en la sede de esa institución.

Tren de la Solidaridad traerá del Sur aporte de 50 ciudades

El convoy parte el próximo lunes, de Puerto Montt, y llegará a Quillota el sábado 17, luego de pasar por Estación Alameda.— Su cargamento consistirá especialmente en elementos de construcción, alimentos no perecibles y ropa para damnificados del Valle Central

El próximo lunes parte de Puerto Montt el Tren de la Solidaridad, el cual, por iniciativa de la Empresa de Ferrocarriles del Estado, viajará hacia el norte, recogiendo en cada estación, la ayuda que previamente habrán reunido los jefes de estación entre los habitantes de la localidad.

El convoy amanecerá el martes en Valdivia y saldrá a Temuco. El 14 partirá hacia San Rosendo y el 15 se dirigirá a Talca, donde se unirá a otros vagones que vendrán de Concepción con igual misión. El viernes 16, el Tren llegará a la Estación Alameda, a las 18.15 horas, y el 17 arribará a Quillota, donde representantes de Ferrocarriles harán entrega de lo reunido al Ministro en Campaña, Juan de Dios Carmona.

A través de su recorrido, el Tren se detendrá en más de cincuenta ciudades, cuyos habitantes serán oportunamente avisados para entregar al jefe de estación elementos de construcción, tales como madera, fonolitas, clavos, pizarreño, cemento; alimentos no perecibles, especialmente conservas y ropa.

Viajarán en este convoy personeros de la sección Promoción y Bienestar de Ferrocarriles del Estado.

Plan de saneamiento desarrolla SNS en zona devastada por sismo

Autoridades sanitarias recomiendan instalar 500 letrinas, 50 norias y 50 pozos sanitarios, en las localidades de Nogales, Ventanas y alimentos no perecibles y ropa para damnificados del terremoto

Un programa de Saneamiento Básico está siendo impulsado por el Servicio Nacional de Salud (SNS) en la zona epicentro del terremoto que devastó la región central norte del país, al mediodía del domingo 28 de marzo.

Funcionarios del Subdepartamento de Arquitectura del SNS estiman que, de inmediato, debe procederse a la instalación —en poblaciones pequeñas y campamentos— de 500 letrinas, 50 norias, 50 pozos sanitarios e instalaciones de agua de emergencia en las localidades de Nogales, Ventanas y Llay Llay. Esta inversión ha sido calculada en 117 millones 500 mil pesos.

DONACIONES

En la Central de Abastecimiento del SNS, se contabilizó un cargamento de medicinas, por 65 millones de pesos, enviado por los Gobiernos de Perú, Italia, Francia, y las autoridades de la ciudad de Mendoza. La partida de medicamentos incluye alcohol, tela adhesiva, gasa, vendas, penicilina, agua oxigenada, sueros, algodón y dos mil películas radiográficas.

También ingresaron a la Central de Abastecimiento, donaciones entregadas por el Instituto Bio-Químico Beta y 67 bultos aportados por la Cámara de Industria Farmacéutica de Chile.

ESTUDIOS EN EL TERRENO

Personal especializado del SNS efectuó un estudio de las viviendas de San Felipe e Illapel. Este fue el resultado de la investigación en el terreno mismo: viviendas destruidas e inhabitables, 30% en el sector rural; 40 a 50% en la periferia, y este mismo porcentaje en la zona central.

DONACION PARA PUCALAN

Los funcionarios de la Caja de Retiros y Previsión Social de los Ferrocarriles del Estado irán hoy en una caravana de cinco automóviles y un camión a Pucalán de la Costa a entregar ropa, víveres y materiales de construcción a los damnificados de ese pueblo.

Esta iniciativa nació en la Academia Cultural de la Caja, y se contó con el amplio patrocinio del Vicepresidente Ejecutivo, don Rafael Romero González.

Cumplida esta primera etapa del programa, el personal de esta institución de Previsión seguirá preocupado de proporcionar la ayuda necesaria a este pueblo que apadrina.

LA ENTRADA: 2 TARROS DE LECHE:

Extraordinario programa de chilenidad pro damnificados, hoy en el Nataniel

Actuarán los mejores intérpretes de danzas y cantos de Chile. La función empezará a las 20 horas y se hará en forma rotativa. Se presentará especialmente el perro "DORO"

Los artistas del programa "AUN TENEMOS MUSICA, CHILENOS" realizarán hoy en el Estadio Nataniel un fabuloso espectáculo a beneficio de los damnificados por los sismos.

A partir de las 20 horas ofrecerán el más extraordinario recital de cantos y danzas de Chile, actuando en forma rotativa los mejores intérpretes de este género: Margot Loyola, Los de Ramón, Los Cuatro Cuartos, Los Cuncumenitos, el Conjunto Ancahual, el Conjunto Cuncumén, Isabel y Angel Parra, Silvia Urbina, el Conjunto Huelén, Martín Domínguez, el Padre Fernando Ugarte, Haidée Logan y sus Alegres Compadres, y otros.

Como este festival es a beneficio de los damnificados, la entrada será DOS TARROS de algo, uno de los cuales debe obligatoriamente ser de leche; si es posible de leche condensada. De esta manera, el aporte de cada uno tendrá un acento más personal, a la vez que permitirá el despacho rápido de los víveres a la zona afectada.

Este festival ha sido posible gracias a la colaboración entusiasta de Carabineros y de la Federación de Básquetbol de Chile. Esta porque en la persona de su presidente, Sabino Aguad, consiguió el Gimnasio. Carabineros, porque se han comprometido a poner sus camiones para el traslado de toda esta ayuda a los damnificados.

TAMBIEN "DORO BRANDO"

Carabineros no sólo han puesto sus caimones a disposición de esta noble causa, sino que también han ofrecido la participación de DORO BRANDO, el perro holandés de rescate, para este festival. De esta manera, DORO también será artista en el Festival de la Chilenidad pro Damnificados.

DURACION DEL PROGRAMA

La función se hará en forma rotativa y se permitirá la entrada de público hasta las 22.30. La duración aproximada del programa es de cuatro horas.

HABITANTES DE LA REINA IRAN EN AYUDA DEL PUEBLO CURIMON

Lo decidieron la Municipalidad, las Juntas de Vecinos y organizaciones de la Comuna. Forma de realizar las donaciones

La Municipalidad de La Reina, las Juntas de Vecinos y Organizaciones de la Comuna han decidido resolver en parte los desastrosos efectos que causó el terremoto en la localidad de Curimón.

Para hacerla lo más efectiva posible, la Municipalidad de La Reina ha decidido que la ayuda se debe realizar y encauzar en la siguiente forma:

1º Recolectar en las casas cualquier tipo de material de construcción (cemento, clavos, madera, techumbres, etc.).

2º Aquellas personas que no tengan materiales pueden contribuir comprando éstos en algún negocio del ramo y entregando la boleta a la I. Municipalidad, para que ésta proceda a su retiro.

3º El día sábado 10 de abril circularán camiones recolectando a domicilio lo que cada uno pueda aportar.

4º Ese día habrá que colocar en el frente de sus casas, una bandera blanca como señal de que hay algún material que retirar.

5º Todas las personas que posean vehículo apropiado, tanto para la recolección como para el traslado de estos materiales, pueden inscribirlos en la I. Municipalidad.

6º El domingo 11, a las 8 horas, partirá desde el edificio de la Municipalidad, (Echeñique 6300), la caravana que llevará el aporte de esta Comuna a la localidad de Curimón.

Política de Reconstrucción en la Zona Devastada Expondrá el Presidente Frei

Las distintas fases de esta acción serán dadas a conocer por el Jefe del Estado, por red nacional de emisoras, en la próxima semana.— La Junta de Adelanto de La Ligua, que con su labor da ejemplo al país, fue recibida por Frei

La respuesta definitiva respecto a la forma como el Gobierno abordará las diversas fases de la reconstrucción en la zona del sismo, dará al país, en los próximos días el Presidente de la República, Eduardo Frei.

Esta oportunidad el Jefe de Estado se referirá, por cadena nacional de emisoras, a la forma que se seguirá para reparar los daños en las regiones devastadas, materia que será contenida en un proyecto de ley.

El anuncio fue proporcionado por el propio Mandatario a la Junta de Adelanto Local de La Ligua, durante la visita que le hicieron en la mañana de ayer.

Acompañada por el Gobernador, Rubén Labraña Fuentes, e integrada por Armando Garay Ramírez, presidente de la Junta, Humberto Matamala, Oscar Díaz Madrid, Departamental de Obras y otras autoridades, la delegación informó al Jefe de Estado sobre el plan abocado a distribuir elementos de construcción entre las familias damnificadas y las daremos particularmente a quienes quieran trabajar. Porque en este país no se da preferencia a los ociosos".

INDUSTRIA TEXTIL

Según lo contenido en el memorándum que los habitantes de La Ligua entregaron al Jefe del Estado, el desarrollo de la industria textil, fuente de subsistencia del 80 % de la población, sufrió también numerosos tropiezos.

El documento señala que el 20 % de las máquinas textiles fueron destruídas y el 95 por ciento de las viviendas y fábricas se encuentran en el suelo, pese a lo cual, la actividad textil no se encuentra paralizada.

El Presidente Frei ofreció todo el apoyo que esté de su parte para que esta actividad artesanal no desaparezca. "Haré todo lo que esté de mi parte para que a éstas personas se les otorgue los medios y los créditos suficientes para que esta industria, una de las pocas industrias artesanales de tal extensión no sólo logre subsistir, sino que se convierta en una fuente de progreso.

PLAN DE DESARROLLO

Los habitantes de La Ligua formularon durante la reunión palabras de reconocimiento al Jefe de la Plaza designado en la zona, coronel René Zúñiga. Informaron que hoy, a las 11 horas, debía efectuarse en la localidad una reunión de la Junta con esta autoridad máxima a fin de estudiar conjuntamente el Plan de desarrollo económico y social.

El proyecto, elaborado a través de cinco comisiones, considera entre sus materias fundamentalmente problemas sanitarios, educacionales, la interrupción del comercio y las facilidades de crédito.

Previo a su elaboración, los habitantes de La Ligua hicieron una evaluación de daños y un estudio sobre las necesidades inmediatas.

En materia educacional el Plan señala la necesidad de construir nuevas escuelas, ya que cuatro de ellas fueron prácticamente destruídas por la tragedia. También destaca materias relacionadas con la agricultura y la salud.

UN EJEMPLO

Momentos antes de abandonar el despacho presidencial, la Junta de Adelanto de La Ligua agradeció al Primer Mandatario los estímulos que el Gobierno ha aportado a las familias castigadas por el terremoto. Por su parte el Presidente Frei pronunció palabras de despedida manifestando:

"Realmente vuestra visita es de gran trascendencia, porque he podido comprobar que La Ligua está dando un gran ejemplo al país. Por eso los felicito calurosamente. No soy yo el que va a levantar esa comunidad, sino ustedes, pero para hacerlo necesitan recursos. Tengan la seguridad que en la medida que podamos, vamos a ayudarlos a todos. Es así como en pocos días más creo que podremos dar una respuesta en definitiva en materia de reconstrucción", finalizó.

LA LIGUA EXPONE SUS PROBLEMAS

DIRIGENTES DE LOS VECINOS de La Ligua, encabezados por su Gobernador, Rubén Labraña, y ejecutivos de la Asesoría de Promoción Popular fueron recibidos en la mañana de ayer por el Presidente de la República para exponerle los problemas que se les han derivado del sismo y agradecer la atención con que el Ejecutivo fue en su auxilio y ayuda.

Gentileza de Primeras Lluvias

A Cien Años de la Guerra de Secesión

A pesar de que, esencialmente, se trata tan sólo de un hecho de importancia local, por su duración, el número de personas que en ella se vieron envueltas y el tener como escenario a una de las más importantes naciones del globo, la Guerra Civil de Secesión de los Estados Unidos constituye un acontecimiento histórico de innegable interés y que es conocido por una fuerte proporción de los habitantes del mundo.

Nadie ignora que el conflicto surgió al ser elegido Presidente de los Estados Unidos, Abraham Lincoln, cuyo criterio favorable a la abolición de la esclavitud en toda la Unión inquietó a los grandes terratenientes sureños, poseedores de numerosos esclavos.

No bien fue proclamada la elección de Lincoln, y antes, siquiera, de que alcanzara a hacerse cargo de la Presidencia, uno de los estados meridionales, Carolina del Sur, se separó de los Estados Unidos, reclamando el derecho de todos los estados a abandonar la federación por su sola voluntad. El ejemplo de Carolina del Sur fue seguido por otros estados, y en pocas semanas se plegaron a la actitud secesionista, Mississippi, Florida, Alabama, Georgia y Texas. Poco después los estados que se habían segregado, constituyeron una nueva entidad política soberana: los Estados Confederados de América.

A esa actitud, Lincoln, ya en el Gobierno, llamó a todos los norteamericanos a las armas para defender la Unión, lo que movió a otros pocos estados: Carolina del Norte, Arkansas, Tennessee y Virginia, a plegarse a la Confederación.

Desde marzo de 1861 y a lo largo de más de cuatro años, las fuerzas federales y los secesionistas "confederados" estuvieron luchando en una de las más sangrientas y feroces de las guerras civiles de que haya memoria. Más de dos millones y medio de hombres fueron a las armas y cerca de un millón de seres humanos murieron durante los combates.

Vencedores, en un comienzo, los "confederados" fueron, luego, derrotados en numerosas batallas, y el 9 de abril de 1865 —hace hoy justamente cien años— el Comandante en Jefe de los ejércitos sureños, el bravo general Robert Lee, hubo de rendirse en Appomatox, con la mayor parte de sus fuerzas, al jefe federal, general Ulises Grant.

La Guerra de Secesión dejó devastado todo el sur de los Estados Unidos y significó un considerable retraso en el desarrollo del país, pero, por otra parte, dio definitiva solución al agudo problema de la esclavitud, que fue abolida durante la guerra, y consolidó hasta hoy la unión entre los diversos estados.

A. S. F.

El Carrousel de Washington

por JACK ANDERSON

Las Intimidades del Klan

WASHINGTON, (EPS).— Los individuos acusados como victimarios de la señora Viola Liuzzo son, según rumores que corren sobre el Ku Klux Klan, miembros de una de las escuadras de terroristas encargadas de cometer violencias por orden de esa organización.

Juramentados al secreto y preparados en violencias, tales escuadras operan aparte de la organización regular. Se reúnen separadamente de los otros miembros, a la vez que los mantienen en línea. Informantes fehacientes dicen que no es una coincidencia que la señora Liuzzo fuera muerta a disparos que salieron de un automóvil que pasó frente al suyo a toda velocidad, en la misma forma como fue asesinado el educador negro Lemuel Penn el verano pasado, en una carretera de Georgia.

Las escuadras asesinas han sido entrenadas en esa técnica. Es muy significativo que los cuatro hombres arrestados por el primer crimen pertenezcan a la organización llamada "Klanes Unidos de América", grupo principal de la organización, lo mismo que los arrestados por el segundo asesinato. En el caso de Georgia, uno de los detenidos hizo una amplia confesión, que luego repudió. El jurado, integrado todo por blancos, rehusó condenar a los acusados, después de que el defensor de éstos alegó apasionadamente que el Presidente Johnson había enviado a Georgia un gran número de agentes federales "para que llevaran a Washington carne blanca".

LA JEFATURA DEL KLAN

Los "Klanes Unidos" son presididos por Robert Shelton, un individuo de apariencia solemne que ganó gran influencia en el Estado de Alabama cuando ascendió de la noche a la mañana de simple trabajador a agente de ventas de la Goodrich Tire Company. Shelton justificó la confianza de esa empresa en él al obtener para ella un contrato estatal por valor de 1.600.000 dólares.

Cuando esta columna reveló tal operación, Shelton fue discretamente separado de la Goodrich, en lo que la compañía describió como "un programa de reeducación". Ahora aparentemente vende aparatos de ventilación, pero en realidad dedica la mayor parte de su tiempo a vender pólizas de seguro a leales miembros del Klan.

Shelton tiene su oficina en un modesto apartamento de tres habitaciones en el cuarto piso del edificio Alston, en Tuscaloosa. Una bata de satín color púrpura, insignia de su alto cargo de "Mago Imperial", cuelga en un saco de material plástico cerca de una bandera de la Confederación y una fotografía del gobernador de Alabama George Wallace.

Shelton habla suavemente, pero predica alternando violencia y calma en sus discursos, de un modo típico. "No queremos violencia", dijo en un reciente discurso, "pero no vamos a permitir que los negros nos escupan en la cara, tampoco". Y luego predijo violencia y victorias para el futuro. Odia a los negros de modo apasionado, declarando que son "unos depravados salvajes, apenas salidos de las selvas". Pero fraterniza con los "Musulmanes Negros", posiblemente con fines subversivos.

Este sorprendente lazo entre extremistas blancos y negros fue arreglado por el vocero del Klan, James Venable, cuya finca en las faldas de Stone Mountain, en Georgia, es un sitio favorito de reunión para el Klan. Y como abogado ha representado tanto a éste como a los Musulmanes Negros. Fue él quien puso al líder de los Musulmanes Negros, Jeremías X., en contacto con el Mago Imperial Shelton. Jeremías hasta apareció una vez en público con Shelton en el parque Hurd de Atlanta, donde se celebraba una reunión del Klan. Esta figura negra en un mar de blancos que odian a los negros, no sólo no fue rechazada, sino que fue ensalzada por su actitud contra la integración racial.

LA NACION Empresa Periodística LA NACION, fundada el 14 de enero de 1917 — AGUSTINAS 1269 TELEFONO: 82222 — CASILLA 81 — D.

PRESIDENTE DEL CONSEJO Y DIRECTOR: Jenaro Medina. Domicilio, Agustinas 1269.
REPRESENTANTE LEGAL: Eilert Herud Meier. Domicilio, Agustinas 1269.

La Reunión de Cartagena

El 4 de septiembre pasado marcó un hito, una frontera, en la historia política de Chile.

Nuevos hombres, nuevas ideas, nuevos programas, inspirados en la más decantada justicia, recibieron la más amplia aprobación ciudadana, cuando el electorado ungió con sus sufragios al señor Frei, elevándolo al solio de los Presidentes de Chile.

Era el triunfo de la Revolución en Libertad que durante treinta años predicara en Chile la Democracia Cristiana.

El 7 de marzo último ese triunfo fue ratificado en forma impresionante por las grandes mayorías nacionales, cuando las urnas electorales dieron a la Democracia Cristiana la más alta cuota de parlamentarios que jamás haya tenido partido político alguno en Chile.

- Nunca antes de ahora recibió alguien un mandato más claro y explícito de la ciudadanía.

Nunca nadie asumió, como ahora, mayor responsabilidad pública. La superior responsabilidad de llevar adelante, con éxito, las grandes transformaciones políticas, económicas y sociales que involucra el Programa revolucionario.

Responsabilidad que comparten el Presidente de la República y la Democracia Cristiana, bajo el aval no sólo de su propia solvencia moral y de su capacidad técnica, sino, sobre todo, del apoyo irrestricto de las grandes mayorías nacionales.

Ahora, a escasas semanas de la constitución del nuevo Congreso, en el que la Democracia Cristiana tendrá plena y total mayoría en la Cámara y una apreciable cuota de parlamentarios en el Senado, el Consejo Nacional de ese Partido ha creído oportuno reunirse para realizar un análisis en profundidad de las nuevas condiciones políticas imperantes en el país.

Será, por muchos conceptos, una reunión trascendente.

- La lucha contra la inflación, la política de precios, el trabajo y la empresa, la política del cobre, la política internacional, las reformas constitucionales, la política educacional, la salud pública, las viviendas y la reconstrucción, la Reforma Agraria, la Reforma Administrativa, etc., serán sólo algunos de los tantos e importantes tópicos que deberá debatir el Consejo Nacional con sus Ministros y parlamentarios en el curso de estos días.

Obvio es concluir que toda la vasta gama de estos temas, que inciden en la problemática nacional como ningún otro, darán al debate y al estudio que se realice en Cartagena, una respetabilidad y una jerarquía extraordinarias.

- Pero no se tratará sólo de eso.

El Partido Demócrata Cristiano hará además un análisis de la acción que están llamados a desarrollar sus parlamentarios, de sus relaciones con los organismos superiores de esa colectividad política y del Gobierno; en otras palabras, preparará su propia táctica de acción para dar cumplimiento a sus grandes objetivos.

Todo esto podría eventualmente no ser espectacular y nadie pretende darle además ese carácter, pero será, de todos modos, de una importancia que nadie podría desconocer.

Es el punto de partida de una acción política coordinada, para sumar todo el poderío de la Democracia Cristiana al esfuerzo que sus hombres desarrollan desde el Gobierno tras la meta superior de dar forma y vida a la Revolución en Libertad.

Un Buen Precedente

El Ejecutivo ha resuelto poner término a una situación ambigua, cuya existencia estaba deteriorando el prestigio de que debe gozar el Parlamento en todo país democrático, al incluir en sus observaciones al proyecto de reajustes de los funcionarios, empleados y obreros de los sectores público y privado una disposición tendiente a crear un mecanismo que establezca el monto de la dieta parlamentaria.

Hasta ahora, el país venía comprobando cómo cada cierto tiempo los parlamentarios dedicaban parte de sus actividades a la labor de legislar acerca del monto de la remuneración que perciben en su calidad de mandatarios elegidos por el pueblo. Dicha actitud venía a constituir un privilegio que, dadas las características de la economía nacional, causaba resquemores en vastos sectores de la opinión pública.

La doctrina de que los parlamentarios debían disfrutar de una dieta congrua con la jerarquía de su investidura y con la dignidad de su cargo, se contraponía con el estado general de la economía nacional y con el monto de las remuneraciones percibidas por una gruesa masa de empleados, obreros y pequeños comerciantes y agricultores.

El Ejecutivo, por la vía del veto aditivo, ha abordado en esta oportunidad el problema con altura de miras y en resguardo de la dignidad y prestigio que deben revestir todos los actos de los legisladores elegidos por mandato popular.

La fórmula propuesta es simple. A contar del 21 de mayo del presente año, la dieta mensual que percibirán los Senadores y Diputados será la equivalente al sueldo base que corresponda al Ministro de la Corte Suprema. El monto de la asignación para gastos de representación se fija en una cantidad equivalente a tres sueldos vitales mensuales, escala a), del Departamento de Santiago. En la observación del Ejecutivo se fija también el monto de las multas por inasistencia a reuniones de las Comisiones o de la Corporación respectiva. Las actuales multas son irrisorias y era necesario actualizarlas.

Otra disposición del veto establece las remuneraciones que deben percibir los secretarios de los parlamentarios, los que tendrán calidad de empleados particulares y serán pagados, de sus propios fondos, por las Tesorerías de la Cámara y del Senado.

La aplicación de la fórmula propuesta por el Ejecutivo permitirá, en el futuro, poner a resguardo la dignidad parlamentaria y agregar un nuevo brillo a la prestancia de nuestras instituciones democráticas, cuyo prestigio rebasa las fronteras y constituye motivo de legítimo orgullo para todos los chilenos.

El veto aditivo del Ejecutivo en esta materia constituye una nueva demostración del espíritu de ordenamiento democrático que anima al actual Gobierno, que es en todo coincidente con los objetivos de la Revolución en Libertad, senda escogida con extraordinaria madurez cívica por la mayoría de la opinión pública, tanto en los comicios presidenciales de septiembre de 1964 como en las elecciones parlamentarias del 7 de marzo último.

Cosmonauta

Cartas al Director

ALZAS EN EL VINO

Señor Director:

Acerca de un artículo relacionado con la baja del precio del vino tinto aparecido en LA NACION de fecha 5 de marzo, y en el cual se da a conocer un acuerdo adoptado en este sentido por los socios de la Cámara de la Industria Vitivinícola de Chile, los dueños de Depósitos de Vino y Ramos Similares quisiéramos señalar que no representa precisamente una cooperación con el Gobierno el subir de Eº 7 a Eº 14 el chuico de vino, vale decir un alza de un 100% y para la cual no se ha dado ninguna explicación.

A nuestro juicio, la Cámara no tiene intención alguna de cooperar con el Ejecutivo ni menos con los comerciantes minoristas, por lo cual hacemos un llamado a todos los dueños de depósitos de vino en el sentido de que deben negarse a comprar este artículo con sobreprecio, invitándolos, al mismo tiempo, a adherirse a la campaña antinflacionista en que se encuentra empeñado nuestro gremio.

Sin otro particular, y agradeciendo de antemano la inserción de la presente, quedan de usted, S. S. S.— **Juan Gaponov P., y Eliseo Magaña S.**

N. de la D.— Según informaciones que obran en nuestro poder, proporcionadas por uno de los dirigentes de la Cámara de la Industria Vitivinícola de Chile, el precio de venta de los diversos vinos tintos a granel fue rebajado, según acuerdo expreso de esta entidad, en Eº 1, para los envases de 15 litros; Eº 0,60, para los de 10 litros, y en Eº 0,30, para los de 5. Se nos ha informado, asimismo, que la Cámara no está autorizada por sus estatutos para fijar precios al vino, impidiéndoselo, además, la Ley Antimonopolios, que prohibe a aquellas agrupaciones de productores de un mismo ramo, adoptar resoluciones sobre este particular. Existe, por otra parte, una gran variedad de industrias vitivinícolas, que fijan sus precios de acuerdo con las fluctuaciones sufridas por sus costos de producción, razón por la cual no hay tarifas de venta de tipo standard para una misma calidad de vino, entre los diferentes productores de este ramo.

ESTOY CON NOE

Señor Director:

He leído la carta del señor Noé, en esta sección. Propone la distribución de vino a los damnificados. Como muchos chilenos, yo estoy con Noé. Nos hemos preocupado del hambre de las víctimas y nada hemos hecho para saciar su sed. No quiero decir que haya de fundarse una FAO con ese objeto. Lo que digo es que, en la zona afectada, han desaparecido los alimentos y también se han desmoronado las estanterías con botellas y los derrumbes han reventado los chuicos. Existe, pues, una necesidad insatisfecha. Una necesidad exacerbada por la pena del desastre, por la soledad del pobre, la más íntima, la más resignada, la más estoica soledad. Negarlo sería hipocresía. Los chilenos no somos hipócritas. Soy enemigo del vicio. Soy bebedor, pero no borracho. Por eso, le diría al señor Noé respecto a la "gotita" que él dice que basta: ni tanto ni tan poco. Ni un tonel ni una gota. Lo suficiente para entonarse lejos de todo exceso.

El exceso de comida es más reprobable que el de la bebida. La glotonería hace más víctimas que la dipsomanía. Eso sí, que no debemos incomodar a las autoridades con esta petición. Deberíamos trasladarla a las viñas, o a la Sociedad Vitivinícola, a fin de que hiciera una donación adecuada de buenos vinos para la gente dolorida, incluso algunas porciones de añejo para las señoras ancianas. Permítame, señor Director, decir que sería un acto de gente civilizada y que sería recibido con singular gratitud por los que soportan, sin lenitivos, las durezas de la hecatombe.

Lo saluda muy Atte.— G. L., carnet 1544605, de Santiago.

Inmoralidad Política

De "inmoralidad política" califica el diario "El Siglo" los vetos del Ejecutivo al Proyecto de Reajustes que se discute en la Cámara.

Consecuente con su línea arbitraria de tergiversar la realidad de los hechos, atribuyéndole al Gobierno toda suerte de intenciones gratuitas y ofensivas, sostiene que este último, al proceder en la forma como lo ha hecho, ha adoptado una posición contraria al interés de los gremios, "oponiéndose a las más mínimas reivindicaciones de las masas".

A nadie puede sorprender, conociendo su procedencia, una imputación más injusta y malévola.

Todo el país, afortunadamente, conoce la forma apresurada y caprichosa como se introdujo, por la vía de la indicación, todo género de modificaciones al Proyecto de Reajustes, enquistándole a su contenido original diversas materias totalmente ajenas a su finalidad.

No es extraño, por consiguiente, que el Ejecutivo haya vetado disposiciones incoherentes y contradictorias que, encubiertas bajo un falso ropaje de equidad, y careciendo de todo financiamiento, sólo constituyen letra muerta y una nueva burla para los sectores del trabajo que en apariencias se quiere beneficiar.

Lo que el Ejecutivo pretende es bien claro. Someter, desde luego, al Parlamento, dentro de la próxima Legislatura Ordinaria, las impostergables reformas que demandan el régimen sindical y el sistema de previsión social, de manera que ellas hagan positiva justicia a los densos sectores del trabajo que tienen sus intereses allí comprometidos.

Evidentemente sólo una legislación racional y orgánica, estructurada con solidez en la realidad, compacta y bien vertebrada, puede garantizar la existencia de principios inamovibles de justicia que vayan más allá de las pasajeras contingencias de la política o del interés electoral.

Lo que se pretende es otorgar a la gran masa de ciudadanos que trabajan, beneficios sólidos y positivos; en ningún caso ilusorios. De allí que el Gobierno y el Partido Demócrata Cristiano hayan coincidido en la necesidad de vetar disposiciones que, desfinanciadas como están, se alejan del propósito superior de darle al espíritu que las inspira, un carácter estable y definitivo.

Nadie a estas alturas, salvo que esté animado de una perseverante mala fe, puede negarle al Gobierno la firmeza y constancia de sus propósitos para conferirle dignidad al hombre de trabajo. Ni negarle su capacidad, ya bastante probada, para liberarlo de las cadenas de la ignorancia y la pobreza que lo oprimen.

Siempre el Veneno...

Primero, sopló como un rumor, luego ha ido abarcando el ambito de lo que constituye "la opinión pública"; últimamente, adopta forma de consenso general: la envenenadora, condenada, en primera instancia, a la pena de muerte, sería inocente.

En el pacífico pueblo de Buin, la llamada "Teté" servía en una casa que, según se afirma, estaba saturada de veneno. Su dueño, el doctor, no tenía tiempo de cuidar el orden imprescindible y evitar que determinados elementos químicos o algunas drogas letales, quedaran al alcance de manos inhábiles. En tales circunstancias, la simple casualidad por cuya culpa ese un pelo, un pequeño guijarro o un clavo en una taza de té, puede muy bien permitir que se mezclen partículas de veneno en una porción de leche destinada a un niño. Como dijo, acertadamente, el Dr. Spikin Howard en estas mismas páginas, no sabemos como se acumula, llueve y se esparce tanto veneno en los hogares. Veneno, añadiríamos, que acecha a niños y a adultos, en todas partes: lo respiramos en la calle, en los escapes de buses, en los restaurantes y va minando nuestra vida. Que el desenlace sea lento o fulminante, sólo es cuestión de oportunidad o de dosis.

La administración de justicia en Chile, tradicionalmente irreprochable y de cuyos fallos todos tenemos un concepto que es inoficioso repetir, dará al culpable, el castigo; al inocente, la libertad.

La perspectiva de un error no se presentaría tan inquietante, a no mediar testimonios que, sin duda, la Justicia tomará debidamente en cuenta. Ella está cumpliendo su deber de defender la vida humana, especialmente una vida indefensa. El mismo sentimiento de justicia se impone con respecto a un acusado que, injustamente, puede llegar al patíbulo y no podemos hacernos culpables del mismo delito que pretendemos purgar.

Sabemos que los Tribunales Superiores serán capaces de actuar con profundidad, aliviando la sensación de estupor incontenible que se perfila como tenaz interrogación.

Un Jinete que ya no Galopa en Chile

Hay pestes que identifican a épocas. De tal modo que se dice lepra, y la mente retrocede hasta el mundo antiguo e incluso es posible divisar a Ben Hur buscando a su madre y hermana en el leprosario.

Se piensa en la viruela, y es imposible no remontarse a la Edad Media, cuando con el nombre de "peste negra" este flagelo ponía pavor en los corazones más brutales y diezmaba a la Cristiandad.

¿Mas quién imaginaría, si no lo sabe, que todavía la viruela mata anualmente a miles de personas en todo el mundo? En 1963 fueron 25 mil, de 100 mil casos registrados, crudo índice del grado de mortalidad que alcanza aún este mal. Sin embargo, con ser no pequeño este número resulta reducido en comparación con los 500 mil casos que se contabilizaron doce años antes, esto es, en 1951.

La diferencia entre ambas cifras se debe a la acción enérgica, tesonera y generosa de la Organización Mundial de la Salud (OMS), que conmemora sus diecisiete años de existencia bajo el lema "Viruela: amenaza constante". ¿Constante? Así es. Nos engañamos al creer que este jinete apocalíptico, que contribuyó a alimentar los terrores místicos del Año Mil con sus presunciones de Fin de Mundo, haya sido desterrado definitivamente.

Solo está contenido por la higiene y la ciencia modernas. Pero en Chile las barreras levantadas contra él han sido tan eficaces, que con orgullo podemos exhibir nuestra cifra de los últimos diez años: un solo caso, y aún este introducido desde el exterior. En el hecho, su cruel galope ha sido eliminado por completo de nuestro suelo. Pero como se sabe que en la confianza está el peligro y que no hay nada peor que dormirse sobre los laureles, periódicamente se realizan intensos programas de vacunación masiva de la población. Esta precaución no es ociosa porque la vacunación es el único recurso efectivo de protección.

Sucede que esos seres invisibles, infinitamente pequeños, que se llaman virus y microbios, aparentemente aniquilados por el imponente arsenal de la química actual, siguen vivos y a la espera de cualquier aflojamiento de la vigilancia para dispersarse sobre la humanidad e hincar en ella sus garras. Una guerra, alguna catástrofe natural —como el terremoto del 28 de marzo—, y las legiones mortales cobran nuevamente virulencia y tratan de hacer su agosto. Y si aquí se previno cualquier brote en la zona amagada por la furia telúrica, ello representa un nuevo mérito que hay que adjudicar a la acción de la autoridad sanitaria.

Es que, hay que subrayarlo, Chile poco o nada tiene que envidiar a las naciones más adelantadas en la materia y, no obstante su subdesarrollo económico, en muchos aspectos de la salud pública muestra innegable progreso. Este nivel de salud, lógicamente, será mayor a medida que la integración social marche adelante y se alcancen plenamente las metas de justicia económica y de redistribución de la riqueza.

Porque —¿habrá que decirlo?— esas grandes pestes tuvieron siempre que ver mucho con el atraso y la miseria, y en la sociedad actual, imbuida de mayor humanitarismo, existe la convicción de que junto con el derecho a cierto bienestar hay también un derecho imprescriptible a la salud.

Polibio

Mundo

(CON NOTICIAS, COMENTARIOS DE CAPITALES DEL

LA SITUACION EN VIETNAM

Uno de los factores tivos entre los mu ha debido afrontar Unidos en el conf Vietnam, ha sido ria moral de los militares que allí se dicado a derribar otros del Poder.

Las informaciones das acerca de un golpe de Estado do por un grupo de cialidad joven, la idea de que aún muy lejos en la dar un comando table a las fuerzas nam del Sur, y no relativamente ble de sus funciones damente consciente gravedad de la que le corresponde

Mientras tanto Unidos notificó a nes "neutrales" de participar en ciones no sujetas diciones previas, a encontrar una sola cífica al conflicto, juicio, eso sí, de su apoyo militar de Vietnam del

Mientras tanto de Rusia es ningún tipo de a menos que los ricanos pongan sus operaciones de deo en el territorio nam del Norte y tivos militares de presuntivamente fuerzas del Viet mentan sus guerrilla tra los vietnamitas

Una medida de ción encontrada círculos de la NU puntos de vista de dente Johnson en este candente ha dado el propio rio General de la zación, señor U Than los calificó de positivos y generosos

AMIGOS Y, EN POSIBLE, IGUALES

Se ignoran las nes precisas del to por veinte años por los líderes soviéticos polacos, después negociaciones cabo en Varsovia fuentes bien sostienen la certidumbre que ellas satisfacen mandas de Gomulka sequio de una so-polaca fundada amistad y en una ría consideración tuos intereses.

Horario Invierno

Nos parece dudoso si increíble lo por algunos en el sentido de se estaría cumpliendo horario fijado Ilustre Municipalidad por Decreto de abril, que obliga tener abiertos establecimientos entre las 9 y las 13 y 15.30 a las 19.

Es debidamente ciado el espíritu sable y la disciplina nuestro comercio tituido por hombres tidos en la lucha paces, por cierto poner a sus depen tes, sobre todo mujeres, un yugo haciéndolas trabajar 40 ó 60 minutos del límite que ordenanza.

Todos sabemos nociones modernas psicotecnia lo artículo de fe- var, por ejemplo empleadas de la luquería, de asaltar ne, ocuparse de milla, restarles tos que deberían uar, en hora dentro de sus relajar sus musculos el baño caliente rar la energía da por una equivale a tres do, día por día fatiga física y fatiga que repercute evitablemente, en empeño de sus Como el rendimiento amengua, disminuyen ventas y el daño viene a recaer economía del país

Para salvar el rio de nuestro y de las tiendas los cuales se ciñen imputación, la Municipalidad nuestro parecer da a exigirles a pectores que respeten vigilancia, a impedir mentir categóricamente la presunción de dueños de tiendas rian presionados servidoras y bajo de la autoridad

Cámara Despachaba en la Madrugada los Vetos al Reajuste

Agitada sesión matinal provocaron ayer los comunistas.— El debate se cerró, reglamentariamente, a las 19 horas.— Hasta la medianoche, sólo se había insistido en la aprobación de dos de las disposiciones que habían sido vetadas por el Presidente Frei

La sesión que se desarrolla- ...on la madrugada de hoy, la ...ara de Diputados conti- ...ba despachando los vetos ...l Ejecutivo al proyecto de ...aprobado por el Congreso ...tal que reajusta los ...ldos y salarios de los sec- ...s público y privado. Re- ...ntariamente, la sesión no ...hora fija de término, ...en ella la Cámara debe ...nciarse sobre todos los ...hasta el total despacho ...llos. Eso significa el trá- ...de la "extrema urgencia" ...el miércoles, al cali- ...el oficio del Ejecutivo ...tió el más rápido pro- ...miento sobre este asunto.

SESION MATINAL

La sesión efectuada entre ...14.15 y las 14.15 horas de ...la Cámara empezó a tra- ...tercera observación, que ...el inciso 2º del art. 9º, ...los primeros vetos, re- ...a los art. ... ...sido aprobados el miér- ...

...esta sesión, los diputados ...aprovecharon los ...de discusión que les ...el Reglamento pa- ...a diversos temas, ...tenían que ver con ...to. Al efecto, repitie- ...conocidas críticas a ...del Gobierno, entre ...de los dipu- ...democratacristianos, ...correspondientes ...éstos también se ...cargo de esas críticas, ...ndose en su totalidad ...

...usarse esta sesión, el ...Orlando Millas, co- ...planteó dudas cons- ...sobre un oficio de ...complementario formula- ...el Ejecutivo. La Mesa ...que estaba en un ...porque se trataba de un ...perfectamente ...ario y constitucional.

...ormente, el Presiden- ...la Corporación, Raúl ...Adriasola, amonestó ...del uso de la palabra ...comunista, José ...quien se refirió ...totalmente ajenas ...to. Restablecida la ...luego de violentos dia- ...entre diputados demó- ...cianos y camaradas ...Cademartori, el Co- ...Comunista censuró la ...de la Mesa, reclamó ...para ser votado en ...ordinaria de la tarde.

...sesión matinal terminó ...aprobación, en votacio- ...parciales, de los vetos a ...disposiciones que consti- ...quórum previsionales ...de determinados gru- ...

SESION ORDINARIA

...sesión ordinaria de ayer ...de la Cámara se inició como ...de costumbre, a las 16,15 horas.

No se puso en votación la censura a la Mesa, porque el Comité Comunista retiró el reclamo que contra ella había presentado en la mañana.

Reanudada la discusión de los vetos, intervinieron sobre los mismos diputados de todos los partidos. También participaron, aclarando conceptos, los Ministros Sergio Molina, de Hacienda, y William Thayer de Trabajo y Previsión Social.

A las 19 horas, hora de término de la sesión, el debate quedó clausurado y la sesión prosiguió, de acuerdo con el Reglamento, hasta el total despacho de los vetos.

Así lo ordena el trámite de la "extrema urgencia".

Hasta la medianoche, por unanimidad, o en votaciones secretas —casos que se refieren a personas—, se habían aprobado todos los vetos del Ejecutivo, excepto dos.

Varios de ellos habían sido rechazados, pero al repetirse las votaciones respectivas, la Cámara no había reunido los dos tercios que requieren las insistencias.

LAS DOS INSISTENCIAS

El veto al art. 32 se rechazó por 54 votos contra 27. Enseguida se insistió, por 54 votos contra 25, en el mantenimiento de este artículo, el cual prorroga los plazos de pago de patentes del segundo semestre de 1964 y del primer semestre de 1965 hasta el 30 de abril del año en curso, a los industriales y comerciantes calificados en el artículo 21 de la Ley 15.564.

Posteriormente se rechazó, por 63 votos contra 22, el veto al art. 51, cuyo mantenimiento fue insistido por 63 votos contra 23.

Este artículo dispone que el vicepresidente de la Corporación de Fomento debe enviar a la Cámara de Diputados, a lo menos trimestralmente, copias de las resoluciones o convenios que den testimonio de la contratación de personas naturales o jurídicas que no pertenezcan a su planta permanente. Añade que el incumplimiento de esta obligación será sancionada por la Contraloría General de la República con la medida disciplinaria máxima que establece la letra d) del art. 177 del DFL Nº 338, de 6 de abril de 1960.

Contra este veto y a favor de la insistencia votaron radicales, comunistas, conservadores, socialistas, liberales y padenistas.

A favor del veto sólo votaron los demócratacristianos.

EMBAJADOR DE CHILE EN LA URSS VISITO EL SENADO.— El presidente en ejercicio de la Cámara Alta, senador Angel Faivovich, recibió en audiencia especial, a las 18,45 horas de ayer, al nuevo Embajador de Chile ante la Unión de Repúblicas Socialistas Soviéticas, don Máximo Pacheco Gómez. La visita fue de cortesía, y en ella el señor Pacheco (a la izquierda, en el grabado), agradeció el rápido despacho acordado por el Senado para el Mensaje del Ejecutivo que proponía su designación diplomática. Este fue aprobado el martes, junto con los nombramientos de los señores Alfonso Santa Cruz Barceló, nuevo embajador ante los Gobiernos de Austria, Hungría y Checoslovaquia; Hernán Elgueta Guerin, nuevo Embajador en Venezuela, y Angel Custodio Gonzalez, nuevo Embajador en Turquía. Tanto a su llegada como al retirarse del Senado, el señor Pacheco Gómez fue atendido por el Edecán de esta rama del Congreso Nacional, coronel (R) Raúl Letelier.

APROBARON EN COMISION TRES CONVENIOS INTERNACIONALES

La Comisión de Relaciones Exteriores de la Cámara de Diputados despachó tres proyectos de acuerdo, que aprueban otros tantos convenios internacionales suscritos por el Gobierno de Chile.

Ellos son:

—Convenio sobre cooperación técnica y económica con el Reino Unido de Bélgica, suscrito en Santiago de Chile el 27 de enero último;

—Convenio con Perú y Ecuador, suscrito en Lima el 4 de diciembre de 1954, sobre vigilancia y control de la explotación de las riquezas de su zona marítima que hará cada país dentro de su jurisdicción, y

—Convenio con Perú, de 4 de diciembre de 1954, sobre zona especial de diez millas a ambos lados del paralelo en que se encuentra el límite marítimo chileno - peruano, donde se tolerará la presencia accidental de pescadores del país limítrofe, sin que ésto signifique reconocimiento de derechos de pesca deliberada en dicha zona.

Estos tres Convenios fueron aprobados por la unanimidad de los diputados presentes, informó el Presidente de la Comisión, Raúl Yrarrázaval Lecaros.

Diputado informante se designó al representante liberal, Hugo Zepeda Coll.

Manifestación de los escritores al Embajador H. Díaz

La Sociedad de Escritores de Chile, el Grupo Fuego, de la Poesía y el Pen Club ofrecerán el próximo lunes una comida en honor del poeta Humberto Díaz, con motivo de su próxima partida a Argelia, donde ha sido designado Embajador.

Este acto se efectuará en el Círculo de Periodistas, Amunátegui 31, a las 21 horas, donde se reciben las adhesiones.

REUNION POSTERGADA

El directorio del Grupo Fuego, que preside Humberto Díaz C., comunica a los socios que por este motivo se suspende el almuerzo mensual de mañana sábado.

Cinco Ministros disertarán hoy en Reunión Ampliada Demócratacristiana

El torneo, iniciado anoche en Cartagena, se clausurará el próximo lunes.— Asisten los miembros del Consejo Nacional y todos los parlamentarios que representarán al PDC en el nuevo Congreso.— También relatarán temas los principales asesores del Gobierno

A las 9 horas de hoy comienzan, en el balneario de Cartagena, las sesiones de la Reunión Ampliada a que ha convocado el Consejo Nacional del Partido Demócrata Cristiano, con el objeto de escuchar informaciones sobre la acción del Gobierno e intercambiar ideas sobre la labor futura de esta colectividad política.

Además de Ministros y de asesores gubernativos, al torneo concurrirán todos los miembros del Consejo Nacional del PDC, sus actuales parlamentarios y los 13 Senadores y 82 Diputados que lo representarán en el nuevo Congreso Nacional a inaugurarse el 21 de mayo próximo.

Las sesiones de la Reunión Ampliada serán presididas por los señores Jaime Castillo Velasco, primer vicepresidente y presidente en ejercicio del Partido Demócrata Cristiano, y José Luis del Río, segundo vicepresidente.

La reunión empezó anoche con una comida de camaradería.

TEMAS DE HOY

El programa de las sesiones de hoy consulta las siguientes intervenciones:

—A las 9 horas, don Jorge Ahumada Corvalán, Jefe de la Oficina de Planificación de la Presidencia de la República, en el tema "El Programa del Gobierno";

—A las 10.30 horas don Sergio Molina, Ministro de Hacienda, en el tema "La guerra contra la inflación";

—A las 11.30 horas, don Domingo Santa María, Ministro de Economía, en el tema "La política de precios";

—A las 13 horas, don Hugo Trivelli, Ministro de Agricultura, en el tema "La Reforma Agraria".

En la tarde, de hoy las intervenciones corresponderán:

—A las 17 horas, don Edgardo Boenninger, Director de la Oficina del Presupuesto, en el tema "La reforma administrativa;

—A las 19 horas, don Modesto Collados, Ministro de Obras Públicas, en el tema "Viviendas", y

—A las 20.30 horas, don Juan Gómez Millas, Ministro de Educación, en el tema "Política educacional".

SABADO 10

—A las 9 horas, don Sergio Ossa Pretot, jefe del Departamento de Promoción Popular, en el tema "Promoción Popular";

—A las 11.30 horas, don William Thayer, Ministro del Trabajo y Previsión Social, en el tema "El Trabajo y las Empresas";

—A las 14 horas, don Pedro J. Rodríguez, Ministro de Justicia, en el tema "Las Reformas Constitucionales";

—A las 17 horas, el doctor Ramón Valdivieso, Ministro de Salud Pública, en el tema "La política de salud".

—A las 20 horas, el senador Tomás Pablo y el diputado Ricardo Valenzuela, en el tema "El trabajo parlamentario en el Senado y en la Cámara de Diputados".

DOMINGO 11

—A las 9 horas, don Aldo Ramaciotti, Secretario General del Partido Demócrata Cristiano, en el tema "El trabajo parlamentario en el partido".

—A las 11 horas, don Jaime Castillo, presidente en ejercicio del PDC, en el tema "Relaciones entre el Consejo Nacional y el equipo parlamentario".

—A las 15 horas, don Jorge Cash, Asesor Político del Presidente de la República, en el tema "Relaciones entre el PDC y sus parlamentarios con el Gobierno", tema que el señor Cash seguirá relatando en otra sesión fijada para las 18 horas

LUNES 12

—A las 10 horas, don Eduardo Simián, Ministro de Minería, en el tema "La política minera y el cobre".

—A las 12 horas, Conferencia de Prensa y clausura de la Reunión Ampliada.

OTRAS INTERVENCIONES

Entre el domingo y el lunes, también participaría en la Reunión Ampliada el Ministro de Relaciones Exteriores, don Gabriel Valdés, quien se encuentra actualmente en Buenos Aires.

Además, es posible que intervengan el Ministro del Interior, don Bernardo Leighton, y el Ministro de Defensa Nacional, don Juan de Dios Carmona, quienes informarían sobre la labor que se está desarrollando en la zona del reciente terremoto.

El presidente titular del Partido Demócrata Cristiano, diputado y senador electo Renán Fuentealba, se haría presente el domingo. Actualmente se encuentra descansando, por prescripción médica, en Panimávida.

ACTUALES DIPUTADOS

Los actuales diputados democratacristianos partieron a Cartagena en la madrugada de hoy.

Todos ellos participaron, desde la mañana de ayer, en las sesiones de la Cámara en que se despacharon, en primer trámite constitucional, los vetos formulados por el Ejecutivo al Proyecto de Reajuste.

JAIME CASTILLO, presidente en ejercicio del PDC.

CASAS DONADAS POR HOGAR DE CRISTO

VICEPRESIDENTE del Hogar de Cristo, Carlos Sandoval Munita, hace entrega al Subsecretario del Interior, Juan Hamilton, de una donación consistente en 100 casas dobles para proporcionar techo a los damnificados del sismo.

...ongreso anuncia ...tiva del Partido ...alista Popular

...te los días 16 y 17 de ...efectuará en Santia- ...Primer Congreso Nacio- ...Partido Socialista Po- ...con asistencia de dele- ...de Punta Arenas, Llan- ...Chorrillo, Concepción, ...O'Higgins, Santiago, ...Coquimbo y otras ...

...Congreso —informó ...secretario del PSP—, se ...importantes resolu- ...acerca de la unidad de ...fuerzas de la izquierda ...chilena, y a él asisti- ...delegados del MIDI, Mo- ...de Independientes ...izquierda y de la Izquierda ...

...domingo 18 se efectuará ...Santiago un Encuentro ...para debatir tam- ...formación de un par- ...de estos sectores ...izquierda.

SUSCRIBASE "LA NACION" Y ESTARA MEJOR INFORMADO

Viaja a México y Estados Unidos presidente del Banco del Estado

Hoy viernes 9 del presente viaja al exterior el Presidente del Banco del Estado de Chile y Decano de la Facultad de Ingeniería de la Universidad Católica de Chile, don Raúl Devés Jullian. Asistirá a un Congreso de Dirigentes de Universidades Latinoamericanas a realizarse entre los días 18 y 22 de abril en Guadalajara, EE. UU. de México. A la presente reunión asistirán: 11 Rectores de Universidades Latinoamericanas, 1 Decano y 3 Directores de Institutos Tecnológicos. Entre estas personas podemos contar las siguientes:

Dr. Ramón de Zubiría, Rector de la Universidad de los Andes, Bogotá, Colombia. Dr. Ignacio Vélez Escobar, Rector de la Univ. de Antioquia, Colombia. Dr. Carlos Mallman, Director del Instituto Bariloche, Bariloche, Argentina. Dr. Raúl Devés Jullian, Decano de la Facultad de Ingeniería de la Universidad Católica de Chile, Presidente del Banco del Estado. Dr. Fernando García Roel, Director del Instituto Tecnológico de Estudios Superiores, México. Dr. Alfonso Ocampo, Director Estudios de la Universidad del Valle, Cali, Colombia. Dr. Mario Carvajal, Rector de la Universidad del Valle, Cali, Colombia. Dr. Luis Garibay, Rector de la Universidad de Guadalajara, México. Dr. Luis Manuel Peña A., Rector de la Universidad de Oriente, Venezuela. Dr. Padre Laercio Dias Moura S. J., Rector de la Universidad Católica de Río de Janeiro. Dr. Jorge Arias, Rector de la Universidad de San Carlos, Guatemala. Dr. Carlos Cerutti G., Rector de la Universidad Técnica Federico Santa María, Valparaíso, Chile. Dr. Ignacio González G., Rector de la Universidad de Concepción, Chile. Dr. Carlos Monge, Rector de la Universidad de Costa Rica, San José de Costa Rica. Dr. Franke Tyler, Decano de la Universidad de Houston, Texas, EE. UU. Dr. Aziz de UR. Rahman, Rector de la Universidad Nacional del Sur, Bahía Blanca.

Posteriormente, se dirigirá a Washington DC, donde sostendrá conversaciones con dirigentes del Banco Interamericano de Desarrollo (BID) sobre créditos de dicho Banco para nuestro país. Estas conversaciones se realizarán entre los días 25 y 28 de abril en curso.

Por último, viajará a Nueva York, a una reunión con personeros de la CORFO donde sostendrá conversaciones sobre importación de insumos para la Agricultura Nacional en que participarán, además, productores de abonos de Estados Unidos.

En la Galería Antonio Varas 1104
esquina Bandera
se inaugura el Lunes 12

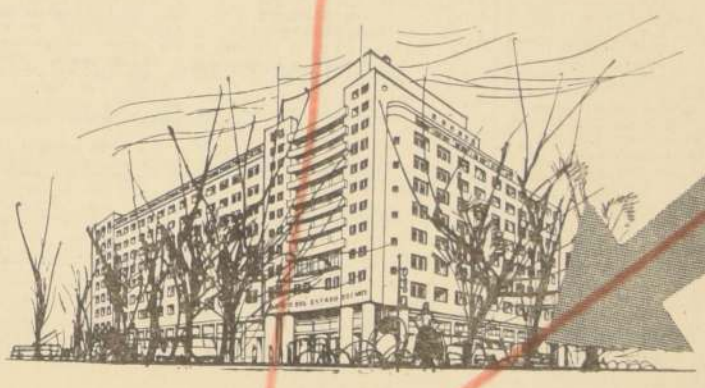

nuestra oficina de
INFORMACIONES, PROPAGANDA
Y APERTURA DE CUENTAS DE AHORRO.

Una nueva etapa en la campaña de
"La mejor atención posible al ahorrante"

BANCO DEL ESTADO
"Ayuda a vivir mejor"

La Suscripción le Garantiza la Oportuna Recepción de LA NACION

UNA RED DE DISTRIBUIDORES LA LLEVA EN LAS PRIMERAS HORAS DE LA MAÑANA A LOS DIVERSOS BARRIOS DE LA CAPITAL

AUTOCONSTRUCCION.— Los esfuerzos de estudiantes y obreros se suman en los trabajos de autoconstrucción en la zona del sismo. Esta foto, tomada del Hospital viejo de Quillota, muestra a los obreros —jefes de familias damnificadas—, junto a estudiantes de Ingeniería de la Universidad de Chile. Levantan las viviendas con materiales de las demoliciones de las mismas casas afectadas.

Nuestra empresa mantiene los precios y las facilidades ofrecidas para sus diversos tipos de suscripción al diario. La Campaña Extraordinaria de Suscripciones iniciada en febrero y que ha constituido un éxito extraordinario se mantiene en toda su intensidad y diariamente centenares de nuevos lectores registran sus nombres en las listas de suscriptores tanto de Santiago como de provincias.

La suscripción al diario le permite al nuevo lector recibir una publicación ágil y noticiosa de primera categoría, escrita por un grupo selecto de fogueados reporteros.

El diario llega a primera hora a su hogar u oficina, gracias a una extensa red de distribuidores y repartidores que abarcan todos los barrios del Gran Santiago.

La suscripción le asegura al lector la recepción oportuna de LA NACION, evitándose quedar sin su diario favorito. Miles de personas, a pesar del extraordinario volumen del tiraje, se quedaron sin poder leer nuestro diario el lunes y días siguientes al terremoto de Aconcagua.

Los diarios para los suscriptores de LA NACION son los primeros que se imprimen y los primeros que se distribuyen, para así responder a la confianza depositada en nosotros por nuestros lectores.

Para provincias se ha dispuesto igualmente un servicio extraordinario de distribución del diario, para que éste llegue en las primeras horas de la mañana a cada ciudad.

Además en las localidades servidas por la Línea Aérea Nacional, el diario se envía por vía aérea mediante un pago adicional de cincuenta pesos por ejemplar, para franqueo aéreo.

Si se considera los actuales precios de las suscripciones, a pesar de este pago adicional, cada suscriptor se ahorra siempre cincuenta pesos por ejemplar.

SUSCRIPCIONES

Los diversos tipos de suscripciones a LA NACION son los siguientes:

SUSCRIPCION ANUAL — (365 ejemplares). Su valor es de Eº 40 y puede pagarse en tres cuotas: una de veinte y dos de diez escudos, cada una. Da derecho a tres opciones al sorteo de septiembre.

SUSCRIPCION POPULAR POR 10 MESES.— (306 ejemplares). Vale Eº 30 pagaderos en tres cuotas iguales de Eº 10, cada una. Da derecho a tres opciones al sorteo de septiembre.

SUSCRIPCION POR SEIS MESES (186 ejemplares). Su valor es de Eº 22 escudos. Da derecho a una opción para el sorteo de septiembre.

PREMIOS DEL SORTEO

En septiembre, LA NACION efectuará un sorteo entre todos sus suscriptores. Entre los premios figuran un televisor GELOSO con pantalla de 23 pulgadas y un refrigerador FORTUNO de 10 1 2 pies.

Otros premios son diez relojes CHEVRON; cuatro máquinas de coser importadas por la firma ENRIQUE PALMA; dos pasajes aéreos a Buenos Aires en AEROLINEAS ARGENTINAS; dos colecciones de libros de Librería RENACIMIENTO; veinte vales por cien pesos cada uno a canje de mercaderías de ALMACENES NELBEC y en el Mercado Gigante y Librerías YAÑEZ.

Cada mañana, a primera hora, llega a su casa uno de los repartidores de nuestra empresa para hacerle entrega a los suscriptores de su ejemplar de LA NACION. La recepción oportuna de y a primera hora, es una de las que representa la suscripción a diario.

REDOBLAN TRABAJOS... (De la 1a. Pág.)

la —agregó el Secretario de Estado—. Después de considerar extensamente nuestro trabajo en Santiago, en la entrevista que sostuve el miércoles con el Presidente de la República, estoy abocado a solucionar e impulsar aquí, en la región, la llamada "Operación Techo". Hay que apresurar este trabajo antes que lleguen las lluvias."

Durante todo el día de ayer reinaba una intensa actividad en la zona dañada por el sismo. Se levantaron casas en Ventanas y en Nogales. En este último lugar la población de emergencia estaba ya albergando a numerosas familias, las más necesitadas.

El Ministro había conversado en la tarde en su despacho con una delegación del Colegio de Contratistas Civiles de Valparaíso, los que le ofrecieron, más allá de su colaboración técnica, una ayuda más directa. Después de esta entrevista esos delegados se hicieron cargo de la Comuna de Puchuncaví, donde existen 19 pequeños villorrios afectados. Ellos tomarán parte activa en la reconstrucción.

EL GRUPO

Posteriormente, el Ministro en Campaña, acompañado del Jefe de la Plaza de Quillota, coronel Eugenio Parra Herrera, y del Gobernador de Quillota, Renán Alvarez Marín, recorrió diversos puntos de la ciudad. También formaron en esta comitiva el ayudante del Ministro en Campaña, Comandante de Escuadrilla Eduardo Fornet y el arquitecto del Ministerio de Obras Públicas, Juan Astica.

El primer sitio que visitaron fue el sector de la población CORVI de Quillota. Los pisos altos de los bloques están seriamente dañados y las familias tuvieron que abandonar sus casas para irse a una escuela distante dos cuadras de ese sector. También están dañados los acumuladores de agua en los techos. Se explicó que los actuales trabajos tienden a normalizar este problema. Se va a extraer el líquido vital para abastecer el sector con nuevas y modernas instalaciones, bombas succionadoras ubicadas en el suelo.

LOS BOY SCOUTS

La comitiva estuvo luego en la Escuela antes mencionada. Allí alojan todas las noches 18 familias. Ese sector está a cargo de la patrulla de boy scouts "Francisco Figueroa Brito", de la Escuela Nº 1 de Quillota. Los muchachos cumplen con especial dedicación sus responsabilidades. Forman un grupo de doce voluntarios.

EN EL LICEO

Luego el Ministro visitó el Liceo de Niñas de Quillota, cuyo local está extraordinariamente dañado. La Directora Subrogante, Gertrudis Kowald, dijo que "sólo cabe habilitar un nuevo edificio. Aquí, las 960 alumnas que tenemos, corren peligro". Momentáneamente se harán reparaciones y se habilitarán salas con mediaguas. Todo esto para poner en marcha nuevamente el trabajo escolar del presente año.

AUTORECONSTRUCCION

Continuando con el recorrido, Carmona llegó hasta el hospital viejo, donde 31 familias viven bajo carpas y techumbres improvisadas. Allí se está operando un verdadero milagro de auto-reconstrucción. Los propios pobladores trabajan estrechamente junto a estudiantes universitarios. Se están levantando viviendas con los materiales sacados de las casas demolidas. Esta labor marcha a toda velocidad.

Los obreros —todos jefes de hogar— ganan a diario un sueldo en víveres. Laboran con ellos cinco estudiantes de Ingeniería de la Universidad de Chile. Son, Carlos Wurman, Roberto Senerman, Ricardo Barra, Alfredo Vergara y Juan Elgueta. También trabaja un estudiante de Ingeniería Forestal, Samuel Alvarez.

CONDICIONES SUB-HUMANAS

En otra visita el Ministro y sus acompañantes llegaron a una cité situada en el radio central de Quillota. 60 familias, que suman unas 400 personas, viven allí en condiciones subhumanas. El terremoto redobló esta situación de emergencia. Toda esa población será erradicada en las próximas horas a un sitio especial. Allí se levantarán 120 viviendas. "Usaremos las casas prefabricadas", dijo el Ministro en Campaña, quien, en corto tiempo, solucionó ayer éste y muchos otros problemas que se presentan en la zona afectada.

ESCUELA DE GRADUADOS Y CURSOS DE PERFECCIONAMIENTO CREA U. DE CHILE

El Decano de la Facultad de Filosofía y Educación de la Universidad de Chile, Julio Heise González expuso en la conferencia de prensa celebrada ayer en la Sala del Consejo; los planes de renovación integral de la Facultad, los que, fundamentalmente, están destinados a acelerar y dinamizar la formación de los futuros profesores necesarios a nuestra educación secundaria.

Los puntos que se han tenido en vista para esta modificación implican la modificación de la carrera pedagógica a cuatro años, y la creación de una Escuela de Graduados.

CURSOS DE PERFECCIONAMIENTO

La acelerada expansión de las especialidades, motivada por el avance de las ciencias se refleja en el aparecimiento de nuevas disciplinas, que hasta ahora se han incluido en el vasto plan de cinco años. Estos cursos —administración escolar, psicología, educacional, orientación— se imparten en períodos de tiempo —una o dos horas semanales— insuficientes para abordarlos en intensidad.

Como un aspecto que involucra este cambio educacional, se pretende desglosar de los estudios del Instituto Pedagógico, ciertas especializaciones que no se pueden impartir en un año. Ellas se estudiarán como cursos intensivos de uno o más años en la Escuela de Graduados, para obtener incluso la licenciatura o el doctorado.

Otro aspecto que señala la reforma aprobada en general por el Consejo Universitario, es la dictación de cursos de complementación para maestros, que ejercen la profesión pero que no poseen título. Estos cursos que han interesado al Ministerio de Educación servirán de ayuda al alto porcentaje de profesores sin títulos que trabajan en nuestros liceos sean fiscales o particulares (40% sólo en colegios fiscales. Esta cifra es mayor en los particulares). Estos cursos breves que se dictarían en vacaciones son una necesidad urgente de satisfacer: no olvidemos que en nuestro país existe asignación de título, y que el título es condición sine qua non para postular a un concurso.

La tercera reforma fundamental se refiere concretamente a cursos de perfeccionamiento (particulares). Estos cursos breves miento para los profesores; destinados a mantenerlos al día en cuanto a los adelantos de la ciencia. Estos cursos, que se dictarían en colaboración con el Ministerio de Educación podrán ser puestos en práctica a corto plazo. El Ministro de Educación, que perteneció a la facultad ejerciendo el cargo de Decano, se ha interesado en ella y ha prometido dar todas las facilidades necesarias para permitir la asistencia de los profesores a estos cursos.

CARRERAS CORTAS.— Refiriéndose a que Pedagogía acortará en un año el Año Académico, el Decano informa que esta medida ya fue tomada por la Escuela de Medicina de Valparaíso, que formará médicos en cinco años e impartirá las especializaciones a través de cursos de graduados. Esto refleja la pronunciada tendencia mundial a reducir los años de estudios de todas las carreras.

La reforma regirá para todos los institutos de la Facultad de Filosofía y Educación, excepto las que ya duran cuatro años.

Se ha temido que acortar la carrera pedagógica de cinco a cuatro años, signifique una pérdida del prestigio alcanzado dentro y fuera del país y que se reconoce por las numerosas misiones pedagógicas y a la gran afluencia de estudiantes extranjeros que solicitan su matrícula en las diversas escuelas de la Facultad.

Este temor debe ser rechazado. Esta medida, que aliviará al alumno de materias innecesarias, significará un profundo progreso para el magisterio.

Y he aquí, donde se hace necesaria la colaboración del Ministerio de Educación: para el reconocimiento de aquellos que seguirán estos cursos.

Estas reformas son una vieja idea de la Facultad y del Consejo Universitario, que concuerdan con los planes educacionales del Gobierno. No son una medida aislada. A fines de este mes, el Decano Julio Heise expondrá los nuevos planes a personeros de las Universidades de Concepción, Austral de Valdivia, y Católica, de Valparaíso y Santiago.

FUERON SEPULTADOS LOS RESTOS DEL PERIODISTA F. ZAMORANO

Ayer fueron sepultados en el Mausoleo del Círculo de Periodistas, los restos de Franklin Zamorano Z.

Asistieron al sepelio destacados personeros de la prensa y del Partido Conservador, en el cual el extinto militaba.

Los discursos revivieron la personalidad del periodista Zamorano 'Simón Eterovic, por el Consejo Nacional; Luciano Vásquez, por el Consejo Regional; Manuel Mayo, por el Círculo de Periodistas, y Enzo Castro, por los amigos personales, evocaron su trayectoria como hombre de letras.

El presidente de la Junta de Vecinos y el capitán de Carabineros de la Población Dávila se refirieron a él como forjador del adelanto de ese grupo habitacional.

Ofició las honras fúnebres, el socio del Círculo de Periodistas, Padre Villaseca.

SUSCRIPCIONES A "LA NACION"

Señores
"LA NACION"
Casilla 81-D
SANTIAGO.

Ruego a Uds. se sirvan enviarme LA NACION a contar desde el recibo de esta nota y de acuerdo con la modalidad que señalo más adelante.

Eº 22.— 6 meses (186 ejemplares) lo que me da derecho a 1 opción para el GRAN SORTEO, que se realizará entre los suscriptores.

Eº 30.— **Plan extraordinario por nueve meses desde abril al 31 de diciembre de 1965, lo que me da derecho a tres opciones para el GRAN SORTEO que se efectuará entre los suscriptores.**

Eº 40.—12 meses (365 ejemplares), lo que me da derecho a 3 opciones para el GRAN SORTEO que se realizará entre los suscriptores. (Tache a la izquierda la modalidad que le interese)

Sírvase encontrar adjunto Cheque, Vale Vista, Giro Postal o Telegráfico N.o ..... por la suma de Eº .....

con cuyo valor cancelo la suscripción por ..... meses a ese diario.

Nombre ... ...

Dirección ... ...

Ciudad ... ... Correo ... ...

NOTA.— Para el envío de las suscripciones por Correo Aéreo, rogamos consultar por separado para una mejor atención.

COLEGIO DE INGENIEROS

AYUDA TECNICA PARA LOS DAMNIFICAD

El H. Consejo General del Colegio de Ingen... en virtud del compromiso contraído conjuntam... con otras instituciones profesionales con el Sup... Gobierno y el país, de prestar su ayuda técnica p... informar sobre los perjuicios ocasionados en... construcciones de los habitantes de las comuna... Santiago y de las ciudades de San Felipe y Los... des, Valparaíso, Viña del Mar y Quillota, pide a... asociados de cualquiera de sus especialidades... se inscriban en la Secretaría del Colegio, Alam... Nº 1170, 9º piso, fono 63846 ó 66309, a fin de p... asignarles las zonas donde deban prestar la... da técnica gratuita, a los afectados.

El Consejo General se hace un deber en ma... tar a sus colegiados que deben hacer cualquier... crificio personal, a fin de aliviar la difícil situ... creada por los sismos y como una manifesta... de solidaridad humana de nuestra institución.

JUAN ZAPATA GRANIER
Vicepresidente

MARIO DURAN M...
Presidente

DIA NACIONAL DE LA ENFERMERA
9 de abril de 1928

Por la calle avanza una mujer ... rostro cansado, pero en cuyos o... la luz de la satisfacción y de la e... Lleva consigo un maletín, de cuyo ... ha salido salud para la población, ... ción para el niño, seguridad para la ... La Enfermería chilena ha inicia... nueva era; la enfermera se desp... allá de las blancas paredes del ... llevando su acción hasta donde ella ... se le necesitaba: el hogar.

Estamos en 1965 y ya son much... nunca suficientes, las enfermeras ... que avanzan por las calles, ... salas de hospitales de nuestro país ... extranjero; unas portan aquel m... maletín; otras lucen, orgullosas ... des a la vez, la toca que rind... naje permanente a Florence Nig...

Consejo Regional Santiago - O'H...
Colegio de Enfermeras de C...
SANTIAGO — ABRIL 9 DE ...

COLEGIO DE ENFERMERAS DE CHILE
CONSEJO REGIONAL SANTIAGO-O'HIGGINS

AVISO

Se invita a las colegiadas a participar en las ... das de Estudio que, con motivo de la celebrac...

"Día Nacional de la Enfer...

se llevarán a efecto hoy viernes 9 de abril ... 15 horas, en el Auditórium Central del ... Salvador. En esta oportunidad se rendirá ho... a las enfermeras con 30 años de profesión ... egresadas en 1964. — TEMAS DE LAS JORN... 1) Enfermería en los Centros Universitarios ... muco y La Serena (Relatoras: Srtas. Lilian ... y Viola Fernández); 2) Charla sobre "Plan... en Salud", dictada por el doctor Eduardo ...

ABC del Conductor:
A uto revisado, viaje terminado.
B ien tranquilo, bien seguro.
C onduzca a la defensiva.
CLUB DE SEGURIDAD EN EL TRANSI...

DEFUNCIONES.—

Ha dejado de existir nuestro querido hijo, hermano y nieto

JUAN GARRIDO CISTERNA
(Q. E. P. D.)

Sus funerales tendrán lugar hoy en el Cementerio General. El cortejo partirá desde su casa habitación, San Jorge 036, Población Nueva Matucana, a las 15 horas. La entrada al Cementerio será por Recoleta.

La familia.

Ha dejado de existir nuestra querida hija, esposa y madre, señora

ROSA LEYTON PEÑA

Sus funerales se efectuarán hoy en el Cementerio de Melipilla. El cortejo partirá desde el Fundo Santa Adela, (Rinconada de Maipú), a las 17 horas.

La familia.

Ha dejado de existir nuestra querida hermana, señorita

ZAIDA RAMIREZ ESPINOZA
(Q. E. P. D.)

Sus funerales se efectuarán hoy en el Cementerio General, por Recoleta, saliendo el cortejo desde la Iglesia de Nuestra Señora de Fátima, (Independencia N.o 2321), después de una misa que se oficiará por el eterno descanso de su alma, a las 10 horas de hoy.

Diómedes Ramírez Espinoza y familia.

Ha dejado de existir nuestra querida socia, señora

MARIA I. MOSCOSO MOSCOSO

Sus funerales se efectuarán hoy en el Cementerio General. El cortejo partirá desde su casa habitación, de calle Río Baker N.o 6720, a las 16 horas.

Sindicato Ferias Libres, Quinta Normal.

Ha dejado de existir nuestro querido hermano, esposo y padre, señor

MANUEL VARGAS ARRIAGADA

Sus funerales se efectuarán hoy en el Cementerio General, (por Recoleta). El cortejo partirá desde su casa habitación, de calle Independencia N.o 2484, a las 11 horas.

La familia.

Ha dejado de existir nuestra querida hermana y tía, doña

RAQUEL BELLO MIRANDA

Sus funerales se efectuarán hoy en el Cementerio General, (por Avenida La Paz), después de una misa que se oficiará a las 10.30 horas en la Iglesia El Asilo de Nuestra Señora del Carmen, (Moneda 2952).

La familia.

Ha dejado de existir nuestra querida esposa, madre, suegra y abuelita, señora

JULIA BUMO DE SEPULVEDA

Sus funerales se efectuarán hoy en el Cementerio General, (por Avenida Recoleta), partiendo el cortejo desde su casa habitación, Carrascal 4042, a las 16 horas.

La familia.

Ha dejado de existir nuestro querido e inolvidable padre, suegro, abuelito, hermano y tío, señor

ROGELIO FIGUEROA F.

Sus funerales se efectuarán hoy a las 16 horas, partiendo el cortejo desde su casa habitación, calle Miguel Luis Cerda N.o 2571, paradero 12 Gran Avenida, hacia el Cementerio General, por Recoleta.

La familia.

Ha dejado de existir nuestra querida e inolvidable madre, y abuelita, señora

TERESA VIDELA vda. de AMAYA

Sus funerales se efectuarán hoy a las 11 horas, partiendo el cortejo desde la Iglesia del Carmen (Plaza Ñuñoa), al Cementerio General, (por Recoleta).

Se oficiará una misa por el eterno descanso de su alma, a las 10 horas, en la Iglesia indicada.

Hernán Amaya y familia, Berenice Videla.

Ha dejado de existir nuestro querido e inolvidable esposo, padre, suegro, abuelito, y hermano, señor

JOSE MARIANO VALENZUELA VEAS

Sus funerales se efectuarán hoy a las 17 horas, partiendo el cortejo desde su casa habitación, calle Raquel Bravo N.o 131 (Renca), hacia el Cementerio General por Recoleta.

La familia.

META A CORTO PLAZO:

Chile elevará a un millón de toneladas su producción anual de acero

LA CORFO DIO A CONOCER LOS PROGRAMAS SIDERURGICOS DEL EJECUTIVO DESTINADOS A IMPULSAR EL DESARROLLO INDUSTRIAL

La Corporación de Fomento de la Producción entregó la siguiente declaración oficial sobre la Política Siderúrgica que comenzará a impulsarse para fomentar el desarrollo de esa importante actividad nacional:

El Gobierno, en su decisión fundamental de adoptar las medidas más adecuadas para fortalecer nuestra economía e impulsar el desarrollo de las actividades industriales del país, ha estimado conveniente abordar los problemas relacionados con el establecimiento de una política siderúrgica, que permita llevar adelante sin tropiezos los planes de desarrollo necesarios para que esta industria esté en condiciones, en un corto período de años, de duplicar la actual producción de acero, llegando a un millón de toneladas anuales.

En atención a que la aplicación de esta política requiere que las empresas siderúrgicas, caso especial de la Compañía de Acero del Pacífico S. A. (CAP) en nuestro país, dispongan de recursos suficientes, agregados a créditos a largo plazo, para financiar las fuertes inversiones que necesitan efectuar para alcanzar los objetivos señalados, cree el Gobierno también necesario fijar una clara política en cuanto a las normas que deben regir la fijación del precio del acero en el mercado interno, durante los próximos años.

Para que la opinión pública pueda formarse un juicio acerca de la trascendencia de los programas de ampliación de la industria siderúrgica nacional durante los próximos años, es del mayor interés dar a conocer a continuación el siguiente programa de aumento de la producción de CAP:

a) **PLANES EN EJECUCION:** Actualmente está en ejecución un plan para aumentar la producción de la Planta de Huachipato, de 480.000 toneladas de lingote de acero anual a 650.000 toneladas. Este programa contempla, esencialmente, ampliaciones de la Acería mediante la aplicación de oxígeno a los hornos Siemens-Martin y mejoras y ampliaciones en las unidades de laminación. Incluye también la instalación de un Segundo Alto Horno para iniciar su operación a principios del año próximo, lo que permitirá alcanzar el nuevo volumen de producción con minerales de hierro chileno. Debe destacarse que la existencia del Segundo Alto Horno evita la importación de chatarra que habría sido necesario efectuar en caso de no disponerse de esta unidad, y ello se traduce en una economía de divisas del orden de cinco millones de dólares anuales.

b) **PLAN DE AUMENTO DE LA PRODUCCION A UN MILLON DE TONELADAS DE LINGOTES DE ACERO AL AÑO:** Con el objeto de poder atender la demanda siempre creciente del mercado nacional y mantener un volumen razonable de exportaciones, que permita incrementar los ingresos de divisas extranjeras, mejorando la balanza de pagos del país, se ha estudiado un plan de desarrollo que permitirá alcanzar una producción de 1.000.000 de toneladas de acero anuales para el año 1968. Para lograr este propósito se ha contemplado el siguiente programa de inversiones:

1º **Aumento de Producción del Metal Base:** Este plan consiste, esencialmente, en efectuar las instalaciones adicionales para poder operar los dos Altos Hornos a plena capacidad; contempla las ampliaciones necesarias en el muelle, cancha de materias primas, Planta de Coque y Subproductos; y ampliaciones de las instalaciones auxiliares de los Altos Hornos, como ser estufas de calentamiento, compresoras de aire, etc.

2º **Aumento de la Producción de Acero:** El nuevo volumen de producción de metal base, permitirá a la Acería, con sus actuales instalaciones, llegar a una producción del orden de las 650.000 toneladas de lingote de acero anuales. Para alcanzar la producción de 1.000.000 de toneladas métricas de acero anuales, es necesario disponer de nuevas instalaciones.

Como resultado de los detenidos estudios realizados sobre esta materia y aprovechando la experiencia de los importantes avances tecnológicos logrados en los últimos años en el proceso de producción de acero en el mundo, se ha resuelto la instalación de dos convertidores al oxígeno, del tipo llamado L. D.

3º **Aumento de Producción de Semiterminados:** Los semiterminados (planchones y palanquillas) se producen actualmente en el Laminador Desbastador, que tiene una capacidad de procesar 650.000 toneladas de lingotes de acero anuales. Para elaborar el saldo de 350.000 toneladas anuales de acero, que quedará disponible del mayor volumen de producción, se contempla la instalación de un nuevo proceso que también ha significado un gran avance en la técnica moderna, que es la Colada Continua. Este sistema, fuera de producir un gran aumento en el rendimiento, importa, además, una inversión mucho menor si se compara con los procesos tradicionales del Laminador Desbastador. De acuerdo con los estudios realizados, se ha resuelto instalar una máquina de Colada Continua de palanquillas, de cuatro líneas; y una máquina de Colada Continua de planchones, de una línea. Ambas unidades operarán en coordinación con los convertidores oxígeno, ya que el equipo permite procesar el acero líquido para obtener directamente los semiterminados (planchones y palanquillas) sin pasar por la etapa del lingote de acero.

Los programas contemplan la instalación de un segundo Alto Horno, el que iniciará sus operaciones a principios del año venidero.

Las empresas siderúrgicas, especialmente la CAP, dispondrán de recursos suficientes y créditos a largo plazo para cumplir dichos planes.

La producción de la Planta de Huachipato aumentará inicialmente de 480 mil toneladas de lingote de acero anual a 650.000 toneladas.

Aplicación del sistema de la Colada Continua, calificado como avance técnico, permitirá aumentos apreciables en rendimientos de producción.

Para el máximo aprovechamiento de las instalaciones de la CAP en la mina "El Algarrobo" se elevará su producción anual a 4,5 millones de toneladas.

EL PROGRAMA SIDERURGICO contempla, esencialmente, ampliaciones de la Acerería de Huachipato mediante la aplicación de oxígeno a los Hornos Siemens-Martin, los que vemos en el grabado.

Instalaciones de Lami-
...ión: Se contempla aumen-
...la capacidad del actual
...dador de Barras y de
...s livianos, de 200.000 a
... toneladas anuales de
... terminados, intro-
...ndose, además, mejoras
...s que permitan un me-
...aprovechamiento de los
...minados producidos en
...so de colada continua
...mencionado. Es interesante
...hacer notar que la ma-
...capacidad de producción
...la unidad permitirá ab-
... los aumentos de de-
... originados por la eje-
... de planes habitaciona-
...s obras públicas y de des-
... industrial en que está
...do el Supremo Gobier-

...contempla, también, la
...ación de una línea de
...electrolítico, que
...rá producir hojalata
... envase de diversos
...s alimenticios, cu-
... toda la gama de di-
...calidades que hoy día
...en esta industria. Ade-
... se ampliarán las líneas de
...ación para absorber
...por demanda de plan-
...para cubiertas de techo
...ciere el Plan Habita-

Otras Inversiones: Pa-
...poder procesar el millón
...ladas anuales de lin-
... de acero, con lo cual se
... producir un total de
... toneladas de productos
... la venta, de los cuales
... toneladas serán pro-
...terminados y 200.000
...semiterminados, se-
...ndispensable ampliar las
...ciones auxiliares de di-
... talleres, medios de
...rtes y servicios indus-

PLAN DE AUMENTO DE PRODUCCION DE MINERAL DE HIERRO: Con el ob-
...de acrecentar al máximo
...actuales instalaciones de
...CAP en la mina El Algarrobo,
...de lograr un aumento
...ante en la producción
...de hierro, que se
...en un incremento de
...disponibilidades de divisas
...a país y en una fuente
...de empleo indispensables pa-
...contribuir al financiamien-
...de los planes de ampliación
...la Planta de Huachipato.
...previsto elevar a partir
...ejercicio 1965-66 la pro-
...de este yacimiento de
...millones de toneladas a
...de 4,5 millones de
...al año. Con esta
...ión, el valor anual de
...exportaciones del mineral
...ría a la cifra de
...000.000.
...incremento extraordinario
...producción del acero
...que se alcanzaría al
...del programa antes
...se justifica plena-
...ya que obedece a la
...de poder atender la
...de estos productos
...mercado interno, como

...nos disponibles Opera-
...Planta Huachipato ... ... US$ 16.000
...nos disponibles Opera-
...Mina El Algarrobo ... ... US$ 18.000
...Externos para compra de equipos US$ 36.000
...de Capital y u otros créditos ... ... US$ 20.000
...(en miles de dólares) ... ... US$ 90.000

...recursos disponibles se
...en la suma de las uti-
... y depreciaciones, me-
...también para realizar una política de exportaciones que, junto con contribuir al robustecimiento de nuestra balanza de pagos, permita diversificar los rubros de exportación del país.

Tradicionalmente, la Planta de Huachipato ha tenido una capacidad superior a la demanda del mercado interno. El saldo no absorbido por éste se exportaba principalmente a los países latinoamericanos, en los cuales nuestro producto logró una amplia aceptación.

La demanda actual del mercado nacional es ligeramente superior a 400.000 toneladas de productos terminados.

Los estudios y proyecciones de mercado permiten estimar un crecimiento vegetativo del orden del 6,6% anual, sin incluir en este porcentaje fuertes aumentos esporádicos de demanda, derivados de importantes inversiones industriales, como ser el plan de aumento de la producción de la gran minería del cobre.

De acuerdo con estos estudios, en el período financiero 1968—1969 la demanda nacional alcanzaría a quinientas quince mil toneladas de productos laminados de acero. Por lo tanto, el programa de producción de un millón de toneladas de lingotes de acero, permitirá en este período satisfacer plenamente la demanda nacional y disponer de un saldo exportable de 300 mil toneladas de productos laminados de acero, de los cuales 200 mil toneladas serían semiterminados.

Esta exportación representará una entrada adicional de divisas para el país del orden de los 27 millones de dólares para ese año, la cual sumada a las ventas del mineral de hierro, de 32 millones de dólares indican que en ese año CAP estaría efectuando exportaciones por un monto de 59 millones de dólares anuales.

Por el contrario, si no se lleva adelante el plan de ampliación de Huachipato, esa industria no podría abastecer el consumo nacional, de modo que desde mediados de 1968 a mediados de 1970 sería necesario importar acero por un valor de 25 millones de dólares.

El programa de desarrollo de CAP requiere para su ejecución, como ya se ha dicho, de fuertes inversiones que exigen la reinversión del total de sus depreciaciones y de una parte fundamental de sus utilidades, además de la obtención de créditos externos y nuevos aportes de capital.

El financiamiento que se ha consultado para los próximos tres años para hacer frente a este programa de inversiones es el siguiente:

nanciera de CAP, es necesario tener presente que la Planta de Huachipato y el establecimiento minero de El Algarrobo constituyen un conjunto, ya que la compra por CAP del yacimiento de El Algarrobo tuvo por objeto principal fortalecer el desarrollo de la industria siderúrgica, recibiendo CAP los beneficios que se derivan de este negocio minero. Es por esto, que el Gobierno considera que debe ser la rentabilidad del conjunto Huachipato-Algarrobo la que debe tomarse, en las actuales circunstancias, como elemento de juicio determinante para fijar una política de precios del acero.

No obstante lo anterior, es necesario que la Planta de Huachipato opere con un nivel de precios de sus productos que permita obtener una adecuada rentabilidad del Capital y Reservas invertidos en ella, y esta condición puede conseguirse, por ahora, con un precio semejante al que resulta de tomar el correspondiente a FAS Pittsburgh más 15%, observando también que este precio compita favorablemente con el de otros países de América Latina. Además, es de extraordinaria importancia destacar que el precio del acero americano puesto en Chile, incluyendo flete, derechos de aduana y otros gastos, sería más o menos 40% superior al que resulta de aplicar la fórmula antes indicada.

Conviene recordar que durante los primeros años de operación de Huachipato, los precios, del acero en el mercado interno eran equivalentes a FAS Pittsburgh más 50%.

En consecuencia, el precio actual del acero en nuestro país demuestra el esfuerzo realizado para mejorar la eficiencia de las operaciones de la Planta de Huachipato.

Al establecerse la aplicación de la nueva fórmula para la fijación del precio del acero producido por CAP, es necesario no olvidar que en las condiciones actuales la mina de El Algarrobo, también de propiedad de CAP, produce utilidades adicionales, de lo que resulta que el conjunto Huachipato-Algarrobo produce una rentabilidad, respecto del Capital y Reserva de CAP que es muy elevada para las condiciones económicas del país.

El criterio del Gobierno para subsanar esta situación, expresado en el directorio de CAP a través de los representantes de CORFO, consulta aplicar un mecanismo que permita devolver a la colectividad una parte de dicha utilidad. Además se ha estimado conveniente que esa parte de la utilidad sea invertida en la industria siderúrgica nacional, a fin de permitir que se lleven adelante los actuales y futuros programas de desarrollo y ampliación de CAP y de otras industrias siderúrgicas y metalúrgicas del país.

Esa parte de las utilidades se devolvería a la colectividad a través de la formación de un Fondo Siderúrgico de propiedad de CORFO, destinado fundamentalmente a proporcionar los recursos que no cubran los créditos, las depreciaciones y las reinversiones de la utilidad, necesarios para llevar adelante los programas de ampliación.

El Fondo Siderúrgico se formará e incrementará anualmente hasta el ejercicio 1974/75 con cargo a las utilidades de la CAP que resultan de aplicar un 30% sobre dicha utilidad, descontando previamente la suma equivalente a un 6% del Capital y Reservas de la Empresa.

Este Fondo Siderúrgico, expresado en dólares, será de propiedad de CORFO y durante los ejercicios próximos hasta el correspondiente a 1970/71 inclusive, las sumas acumuladas se destinarán a lo menos en un 90% para que CAP pueda llevar adelante sus programas de desarrollo y ampliaciones destinados a alcanzar la producción de un millón de toneladas anuales de lingotes de acero.

Los saldos que pudieran quedar disponibles de este Fondo serán entregados a CORFO.

CAP pagará a CORFO los correspondientes intereses sobre las sumas acumuladas en el Fondo Siderúrgico que hayan sido utilizadas por CAP. Al término del ejercicio 1970/1971 las obligaciones de CAP con el Fondo Siderúrgico serán convertidas en debentures dólares, de 10% de amortización y con el interés pactado, los que serán de propiedad de la CORFO.

El saldo del Fondo Siderúrgico que no sea utilizado por CAP hasta el ejercicio 1970/1971 y a partir de esta fecha con el incremento anual hasta el ejercicio 1974/75, como también el total devuelto por CAP a CORFO al término del ejercicio 1970/71, la CORFO deberá destinarlo a los fines que se indican a continuación y respetando el siguiente orden de prioridad:

a) Para otorgar préstamos a los plazos que se convengan, a las industrias siderúrgicas que contribuyan a este Fondo, con el objeto de cumplir programas de desarrollo aprobados por CORFO.

b) Para contribuir a la promoción de exportaciones de acero.

c) Para contribuir al financiamiento de los Institutos Chilenos de promoción de la industria siderúrgica y manufacturera de acero.

d) Para acordar préstamos a la industria manufacturera de acero, de acuerdo con programas aprobados por CORFO.

e) Para financiar la venta de productos de la industria siderúrgica y metalúrgica nacionales.

Las amortizaciones de los Debentures y de los préstamos indicados anteriormente serán reintegrados al Fondo Siderúrgico, pudiendo la CORFO disponer libremente de los intereses que perciba.

Con el objeto de facilitar la aplicación del criterio sobre la fijación del nivel de precios del acero CAP en el mercado interno, el Gobierno ha considerado que la forma más práctica es dejar entregada la fijación de los precios del acero de CAP a la CORFO, mediante el voto decisorio (veto) por parte del o de los Directores representantes de CORFO, tal como lo establecen los Estatutos de CAP.

Junto con la aplicación del sistema a que nos referimos se han adoptado en defensa de los miles de inversionistas de esta Empresa, los resguardos necesarios para que sus legítimos intereses no sean lesionados ni sufran perjuicios indebidos por el hecho de que los Directores representantes de la CORFO en el directorio de CAP, por circunstancias excepcionales y en uso del veto decisorio, hubieren fijado un precio inferior al que hubiera correspondido o postergado la vigencia de los nuevos precios que resultara en una utilidad menor para la Compañía.

Queremos dejar expresa constancia que las utilidades previstas para los próximos años para los accionistas de CAP alcanzaran un nivel satisfactorio, dados los riesgos inherentes a empresas de esta magnitud, cuyo nivel de endeudamiento es alto y del cual responden los accionistas con su patrimonio. Este permitirá a CAP continuar con su política de dividendos y capitalizaciones y, a través de ella, obtener nuevos aportes de capital que junto con ayudar al financiamiento de proyectos de tan alta importancia nacional, constituyan un seguro resguardo para los ahorros de los miles de pequeños accionistas que han depositado su confianza, y que continúan haciéndolo, en el desarrollo de la industria siderúrgica nacional.

Asimismo, la situación explicada contribuirá a asegurar la obtención de los créditos externos necesarios para completar el financiamiento de los planes de inversiones, y servirá también para confirmar el prestigio logrado por CAP en el exterior.

Para que todo el mecanismo ideado con el objeto de desarrollar nuestra industria siderúrgica pueda cumplirse en integridad, es indispensable que la Ley Siderúrgica mantenga hasta el año 1975 la exención del pago del impuesto a la renta y de los gravámenes que afectan al costo de producción de CAP, y mantengan, modifiquen o eliminen después de 1975 las exenciones tributarias y franquicias que afectan el costo de producción, según lo aconseje la situación tributaria de las empresas siderúrgicas competidoras en la zona de la ALALC.

Las diversas medidas enunciadas en esta exposición están contenidas en las bases para el establecimiento de una política siderúrgica en conjunto, y de CAP en particular, contempladas en el Convenio firmado recientemente entre la Corporación de Fomento de la Producción, representada por su Vicepresidente Ejecutivo, señor Raúl Sáez, y la Compañía de Acero del Pacífico S. A., representada por su Presidente, señor Ramón Salinas, debidamente autorizado por el directorio.

Las bases de este Convenio han sido, a su vez, aprobadas por el Gobierno y para poder llevarlo a la práctica el Ejecutivo tomará las iniciativas que le correspondan y el directorio de CAP, por su parte, someterá a una Junta Extraordinaria de Accionistas las modificaciones pertinentes de sus Estatutos. Entre estas modificaciones figurará también el restablecimiento de una disposición anterior de los Estatutos originales de CAP, en virtud de la cual el nombramiento del Presidente de CAP deba hacerse con el asentimiento de la CORFO y de los accionistas particulares, lo que se justifica por el hecho de ser CORFO el mayor accionista de la Empresa.

Comprende el Gobierno que la aplicación práctica de las bases del Convenio CORFO-CAP requiere el cumplimiento previo de trámites legales y reglamentarios, situación que podrá traducirse en una demora para la obtención de los mayores recursos que requiere CAP con urgencia para no interrumpir el cumplimiento de sus programas de expansión. Es por esto que se hará efectivo desde esta fecha un reajuste de 19,8% en promedio de los precios de los productos CAP en el mercado interno, acordado con el voto conforme de los representantes de la CORFO en el directorio de la Empresa.

El Gobierno había realizado los estudios referentes a este Plan Siderúrgico con anterioridad a los sismos que tan duramente han afectado la zona central del país. En atención a estas circunstancias, se ha convenido con CAP que el total de las planchas cincadas para techo que adquieren los organismos fiscales para atender las necesidades de la zona afectada, serán facturadas al precio vigente a esta fecha, o sea, sin el reajuste indicado en el párrafo anterior.

...ENCION ACELERADA PRESTA CRUZ ROJA A DAMNIFICADOS

...peración de las organizaciones hermanas del extranjero

...forma acelerada y por ...de camiones del Ejército, la Cruz Roja continúa ...os socorros a las zonas ...por el sismo de marzo. Es así como a los ...damnificados de ...Petorca y Hierro ...les ha premunido ya ...ientes especies: 2.038 ...229 trajes para hombres, ...trajes para mujeres, ...para niños; 36 ajuares ...para guaguas; ...para aseo; 799 medicamentos; ...consistentes ...jarros, teteras, platos ...cucharas, tazas, ...tamaños, cuchillos, cucharas. Esta remesa ha beneficiado a 469 familias, con ...de 2.074 personas. ...día de hoy se envían ...socorros a los damnificados ...Zapallar y Papudo, ...a los de Higuerilla y ...Alcahuna, y durante la ...semana a los de La ...Calera, Santa María, ...Llaillay e Hijuelas.

...OPERACION DE LA ...ROJA EXTRANJERA

...Cruz Roja polaca, por in...de la empresa de ...British United Airways, ...un avión arribó a Los ...a las 10 horas de hoy ...a la Cruz Roja chilena ...cajas con medicinas ...con un peso de 600 ...Por otra parte, la Cruz Roja belga, le remite a la misma institución, 13 cajas con antibióticos, por intermedio de la compañía de aviación Air France, cuya aeronave arribará a nuestro primer puerto aéreo a las 18 horas.

DONACION A LOS DAMNIFICADOS

Con motivo de haber sido totalmente destruido por el reciente terremoto el edificio del Preventorio Infantil de la Cruz Roja que mantenía en Papudo y ante la necesidad de ir en ayuda de los damnificados de esa localidad, el Comité Central de dicho organismo, en un gesto de solidaridad, ha hecho donación de gran parte de los elementos y enseres de ese Preventorio, entre los que están comprendidos catres, colchones, frazadas, almohadas y menajes.

Interrogado uno de los personeros de este organismo de bien público sobre esta irreparable pérdida que ha experimentado la Cruz Roja Chilena, manifestó que la institución tenía la esperanza de que la generosidad nacional e internacional otorgáse en un futuro no lejano los medios económicos y materiales con el objeto de proceder a la reconstrucción de este centro de tan trascendental importancia socio-infantil.

DISTINCION A OFICIAL DE LA FACH

JOSEPH J. JOVA, Encargado de Negocios de la Embajada de Estados Unidos de N. A., en Chile, condecora al coronel de Aviación, Walter Heitmann Woerner, con la medalla "Legión al Mérito en el grado de Oficial". Esta distinción le fue otorgada por su labor de acercamiento entre la Fuerza Aérea de Chile y la Fuerza Aérea de Estados Unidos de N. A. El coronel Heitmann se desempeñó en el cargo de Agregado Aeronáutico ante la Embajada de Chile en Washington.

ESTUDIAN PELIGROS DE DEPOSITOS DE RELAVES

Comisión del Ministerio de Agricultura, CORFO y Ministerio de OO. PP., trabajan en zona devastada

Las medidas adoptadas para evitar los peligros que se ciernen sobre las regiones donde existen depósitos de relaves de minerales como la contaminación de las aguas y la acidificación excesiva de los suelos por obras de las materias altamente nocivas que tales deslaves contienen, dio a conocer anoche el Ministro de Agricultura y de Tierra y Colonización, Hugo Trivelli.

Agregó el Secretario de Estado que una Comisión de técnicos está estudiando la situación indicada no solamente en el área de la mina "El Soldado", sino que en la zona de Cabildo, particularmente en las minas de Cerro Negro, Los Maquis, La Patagua y El Carrado. En muchos de estos lugares se produjeron roturas y desbordes, pero los relaves se precipitaron al cauce de ríos locales, sin producir daños mayores ni pérdidas humanas.

El peligro potencial de tales embalses de relaves lo advirtió de inmediato la Dirección de Agricultura, la que envió despues del sismo a dos especialistas en química de suelos y fertilidad, Arnoldo Melle y Angel Rodríguez.

Esta iniciativa coincidió con la del Ministro de Economía, Domingo Santa María Cruz, quien, al visitar la zona, reparó en el mismo problema y pidió la cooperación de técnicos. De la concurrencia de estas iniciativas surgió rápidamente la Comisión tripartita que en estos momentos está terminando la evaluación de los daños reales y potenciales derivado de los relaves, para formular las conclusiones de rigor.

Agregó el Ministro Trivelli, que las medidas que aconseje la Comisión serán puestas en práctica en todas las regiones, donde se presenten problemas análogos. Además, aseguró que estas medidas se iniciarán antes que empiece la temporada normal de lluvias, para evitar que la excesiva solubilidad de esos materiales haga posible la contaminación de vastas áreas agrícolas, con el consiguiente peligro para la vegetación para los animales que ya vuelven de las veranadas y aún para los seres humanos mismos en algunos casos.

Finalmente, el Ministro Trivelli, informó que la Comisión tripartita está aprovechando su visita a la zona para indicar los sitios donde se pueden perforar pozos a fin de atender las necesidades de agua del ganado y aún de los pobladores en muchos parajes rurales donde éste elemento escasea.

DON LUIS LARRAIN MARIN, es el nuevo presidente de la Sociedad Nacional de Agricultura. Completan la directiva en calidad de vicepresidentes, Tomás Voticky y Daniel Guell Galofre. El nuevo presidente fue elegido en sesión extraordinaria y por unanimidad. Tiene 38 años de edad, y es abogado y agricultor. Es uno de los presidentes más jóvenes que ha elegido la Sociedad Nacional de Agricultura.

En la Moneda

VISITA A FABRICAS EFECTUO JEFE DE ESTADO

Una sorpresiva visita a las industrias donde se construye el material que se empleará en las casas de emergencia para las familias damnificadas por el sismo realizó, a las 19 horas de ayer el Presidente Eduardo Frei.

Durante su inspección, el Primer Mandatario se impuso de los pormenores en el despacho de elementos de construcción, pudiendo comprobar que en muchas de ellas los obreros realizan hasta tres turnos diarios con el objeto de acelerar las obras.

La mayoría de las fábricas recorridas por el Jefe del Estado se encuentran en la Gran Avenida.

REPRESENTANTES DE ENTIDADES FISCALIZADORAS CON FREI

Una visita de cortesía hicieron ayer al Jefe de Estado los delegados al Segundo Congreso Sudamericano de Entidades Fiscalizadoras.

Durante la reunión se conversaron materias económicas de orden nacional y internacional.

Los representantes latinoamericanos fueron presentados al Primer Mandatario por el Contralor General de la República, Enrique Silva Cimma.

PROBLEMAS DE SANTIAGO PLANTEO INTENDENTE A LEIGHTON

Una breve entrevista sostuvo en la mañana de ayer con el Ministro del Interior Bernardo Leighton el Intendente de Santiago, Manuel Fernández, con el objeto de considerar los principales problemas que afectan al Gran Santiago como consecuencia del sismo del domingo 28 de marzo.

Al abandonar el Palacio Presidencial, el Intendente señaló, que hay considerables daños que afectan a 57 bloques habitacionales de la CORVI, los que incluyen 1.200 viviendas.

También destacó la necesidad de efectuar reparaciones en instalaciones de agua potable.

Interrogado Manuel Fernández sobre los peligros de derrumbe que corría el Teatro Municipal, señaló que no existían riesgos de esa naturaleza. "Las informaciones que se han propalado sobre estas materias carecen de veracidad", manifestó.

SUBSECRETARIO DEL INTERIOR VISITO VIVIENDA DE EMERGENCIA

El Subsecretario del Interior, Juan Hamilton, visitó en las últimas horas de ayer la primera vivienda "mediagua" construida en la localidad de La Castrina, en los alrededores de la capital.

Lo acompañó durante su visita el Jefe de la Operación Techo, Hugo León Puelma.

Viviendas similares se comenzaron a construir desde hoy en las primeras localidades afectadas por el terremoto del domingo 28 de marzo.

La habitación de La Castrina fue levantada con el aportes de los propios pobladores.

AYUDA DESDE JAPON

Una donación de 10 mil dólares entregó al Ministro del Interior, Bernardo Leighton, el Embajador de Japón, para destinarla a las operaciones de reconstrucción de la zona devastada.

El diplomático informó que mañana llegará al país un avión transportando una importante cantidad de ropas y alimentos.

También visitó al Secretario de Estado la Asociación de Industriales Metalúrgicos, quien le hizo entrega de un cheque en efectivo por 300 millones de pesos. La delegación visitante informó que esa organización ha acordado destinar para la reconstrucción 2.500 planchas de zinc, y toda clase de artículos de menaje y herramientas.

Posteriormente lo visitó una delegación femenina de la República Democrática alemana, quien le hizo entrega de un envío con ropa para niños.

LA CEPAL

Hasta la oficina del Subsecretario de Relaciones Exteriores llegó una delegación de la Comisión Económica para América Latina, CEPAL, con el objeto de informarle que el personal de ese organismo con sede en Santiago ha destinado la suma de 2.550 dólares y 6.850 escudos para atender a las necesidades de las familias damnificadas.

Hizo entrega de la donación el Secretario Interino de la CEPAL, Manuel Balboa.

JEFE DE ESTADO Y MINISTRO DEL INTERIOR A CARTAGENA

El Ministro del Interior, Bernardo Leighton viajará el próximo viernes al balneario de Cartagena para concurrir a las reuniones de estudio que el Partido Demócrata Cristiano inició ayer en ese lugar.

Según declaró a los periodistas, el Secretario ve con muy buenas perspectivas los resultados del torneo.

Leighton permanecerá en el balneario costero hasta el próximo domingo. Un tanto harán otros Ministros del Gabinete del Presidente Frei.

Según se informó en el Palacio de la Moneda, es probable que el Jefe de Estado concurra a la reunión el próximo lunes. Hasta su despacho llegó una invitación de la directiva del PDC para que asista al almuerzo que se efectuará ese día en el Hotel Bahía.

Una delegación del Colegio de Constructores Civiles Valparaíso conversó ayer en Quillota con el Ministro Campaña, Juan de Dios Carmona. Los profesionales harán cargo de los trabajos de reconstrucción en la muna de Puchuncaví, zona rural donde existen 18 rríos afectados por el terremoto. EN EL GRABADO izquierda a derecha, Eduardo Galán, presidente del sejo Provincial Valparaíso del Colegio de Constructores Civiles; Joaquín Borchers, estudiante de la Universidad Católica; Juan Pinto, consejero; Mario Enríquez, secretario, y el Ministro Carmona.

CARLOS MASSAD PROPUES PARA GOBERNADOR DEL F Y BANCO INTERNACION

El Directorio del Banco Central acordó propon Presidente de la República la designación de C Massad, vicepresidente de esa institución, y de Marshall, como Gobernadores titular y suplente del do Monetario Internacional y ante el Banco Interna nal de Reconstrucción y Fomento.

Marshall es actualmente Jefe del Departamento Estudios del Instituto emisor.

Ambos reemplazarán en los cargos de las tarjetas nes internacionales mencionadas a Félix Ruiz y A Orrego Barros, respectivamente. Las designaciones deben ser aprobadas por el Senado.

El Directorio del Banco Central designó también mo sus delegados ante la Corporación de Ventas de litre y Yodo a José Suárez Fanjul, como titular, y Ross, como suplente. Reemplazarán a Manuel B Sanfuentes y Alvaro Barros, quienes renunciaron.

MINISTERIO DE OBRAS PUBLICAS
DIRECCION GENERAL DE OBRAS PUBLICAS
DIRECCION DE PAVIMENTACION URBANA
CHILE

COMUNA DE PROVIDENCIA

FRENTES DE PREDIOS AFECTOS A PAGOS DE PAVIMENTACION

EN CONFORMIDAD A LAS DISPOSICIONES CONTENIDAS EN EL ART. 23 DE LA LEY GENERAL DE PAVIMENTACION Nº 8946, DE FECHA 20 DE OCTUBRE DE 1949, SE PONE EN CONOCIMIENTO DE LOS PROPIETARIOS, QUE A CONTINUACION SE INDICAN, QUE LOS FRENTES DE SUS PREDIOS AFECTOS A PAGOS DE PAVIMENTACION POR **CALZADAS DE CONCRETO**, EJECUTADAS POR LOS SIGUIENTES CITAS. DECRETO 253, Sr. Renato Almarza R., en las diversas calles de esta comuna, son las siguientes:

Nº PREDIO	PROPIETARIO	Frente ml.
	CALLE AVDA. SALVADOR	
	COSTADO ORIENTE	
	Entre Avda. Providencia y Rancagua	
12	Delfina de Ebensperger	7,50
36	Ramon Rodríguez	15,00
42	Soc. Molina y Vives	10,00
52	Carmen Marchant	10,00
62	Carlina Aravena	10,00
72	Manuel Matus	15,00
130	Hospital El Salvador	593,00
	Entre Rancagua y Dr. Torres Boonen	
716	Héctor Valenzuela	18,50
724	Ivo Mijas S.	10,30
734 p. T. Boonen	Agusto Vega O.	9,70
	Entre Dr. T. Boonen y Avda. Fco. Bilbao	
609 p. T. Boonen	Antonio Montero C.	13,50
764/780	Fantuzzi Hijos y Cía.	25,50
788/796	Fantuzzi Hijos y Cía.	12,30
800/802	Miguel Bemagconi	7,00
	Entre Avda. Fco. Bilbao y Pedro León Gallo	
804/906	Fca. de tapices Roditec S. A.	34,70
918	Jorge Quiroga	14,70
938	Fco. Aluaneje	16,00
944	Inés Toledo	9,00
960 p. P. L. Gallo	Víctor Salas	10,00
	Entre Pedro León Gallo y Néstor Aracena	
982 p. P. L. Gallo	Luis Varela B.	22,20
1006	Aquiles González	16,00
1016/1018	Hérnán Brazo M.	16,60
1036	Pedro Castellano M.	20,30
1058		12,50
1068	Enrique Silva C.	15,50
	Entre Néstor Aracena y Hindenburg	
1096	Emilia Oropeza	10,30
1104	César Zúñiga	10,10
1120/1122	Darío Valenzuela	15,00
1130	Germán Marcel Molina	21,30
	Entre Hindenburg y Los Jesuitas	
1170	Alfonso Palma	20,00
1188	Juvenal Muñoz	15,70
1200	Emilio Halabi	15,30
1216/1222	Congregación Carmelitas Misioneras	18,80
	Entre Los Jesuitas y Sta. Isabel	
1270/1274	Sitio Eriazo	39,50
1276	Margarita y Ana Milbradt P.	9,90
1300	Graciela Gómez	10,10
1318	Julio Mercado	22,50
1330	Toledo	9,15
1334	Pedro Muñoz	8,90
1346	Violeta Echavarría	8,00
	Entre Sta. Isabel y Lautaro	
1368	Carlos Schiller	18,70
1406	Carlos Trautmann y Ana de Dobry	18,80
1412	Elena vda. de Karadima	10,50
1426	Sergio Tratacosky	11,70
1434	Casimiro Necochea	27,80
1476	Amador Auad	19,90
	Entre Lautaro y Fresia	
1492	Carolina Aravena	14,00
1512	Oscar Garcés	10,00
1528	Michel Kaplún	10,00
1542	N. N.	14,00
	Entre Fresia y Caupolicán	
1538	Gilda Parisi	15,50
1572/1576	Eduardo Carmona	12,50
1586/1590	Fco. Barrientos	15,55
1600	Enrique Araya U.	6,05
1602	Roberto Ross	6,60
	COSTADO PONIENTE	
	Entre Avda. Providencia y Quebec	
9 al 235	Congregación de las Hnas. de la Providencia	244,10
	Entre Quebec y Bernarda Morín	
281	Carmen Díaz de Contreras	20,00
283	Federico Guarachi	15,00
297	Carlos Olavarrieta	15,00
325	Jorge Barriga B.	13,20
s/n.	N. N.	13,50
351	Fernando Vargas P.	28,50
377	N. N.	13,95
379	Gastón Arancibia	10,40
397/389	Estela Cotel	14,10
411	Mario Díez	15,40
	Entre Bernarda Morín y María Luisa Santander	
431	Cristina de Novoa	15,50
443	Ester Ramos de Balmaceda	15,50
465	Isidoro Tapia	10,20
596 p. M. L. Sant.	N. N.	23,10
	Entre María L. Santander y Ricardo Matte Pérez	
595 p. M. L. Sant.	Ricardo Zúñiga	26,00
537	Raquel M. de Fones	12,00
584 p. R. Matte P.	Carlos Arancibia	15,20
	Entre Ricardo Matte P. y Rancagua	
597 p. R. Matte P.	Reinaldo Marín	19,20
595	Olga vda. de Pacho	14,90
633/615	Soc. Ecop.	26,00
651	Aurelio Manzano	16,40
691	Andrés Poblete	19,50
	Entre Rancagua y Dr. Torres Boonen	
709	Rosario Gatica	24,20
721	Haruo Monma	14,90
	Entre Dr. Torres B. y Fco. Bilbao	
735	Nicanor Romero A.	14,70
747	Sucesión Gregorio Martic	14,90
783 al 757	Miguel Bernasconi	34,70
	Entre Fco. Bilbao y Luis Montaner	
859/865	Naziba E. de Valech	11,80
871	N. N.	11,20
887	Evarista Valenzuela	10,10
897/899	Municipalidad de Providencia	15,70
917	Matilde Fernández Z.	19,80
911/951	Cosuelo de Vale	14,40
943	Luis Reyes U.	14,30
957	Diego Aracena	14,20
971	Gastón Chamorro	15,70
985	Emilio Sáez S.	16,20
	Entre Luis Montaner y Marín	
1001	María Berlinguer	15,30
1029/1033	Emilio Garela	16,20
1051	Sitio eriazo	13,80
1067	Ernesto Aráiz	4,85
1055/1061	Guillermo Seemermann	24,55
	Entre Marín y Praga	
1105	N. N.	15,20
1119	James Slight	13,20
1125	Mariano Mimica	13,80
	Entre Praga y Los Jesuitas	
1181	Templo N. N.	29,20
1201	Daniel Castaño U.	20,20
	Entre Los Jesuitas y Villarrica	
1231	Pablo Larraín	16,80
1255	Eduardo Guerrero	10,20
1259	Sucesión Manuel Véliz	19,80
1287	Iris Blach	15,30
	Entre Villarrica y Sta. Isabel	
1315	Rodolfo von Rhien	15,40
1319	Gloria de Neve	6,35
1325/1337	Waldo Green	10,40
	Entre Sta. Isabel y Lautaro	
1371/1395	Parroquia San Crescente	43,40
1407/37/43	Religiosas Sta. Verónica	46,30
1453/55/61	Sucesión Sclari	17,00
	Entre Lautaro y Fresia	
1485	Víctor Santandreu	12,20
1495	Eduardo Lombert	12,40
1505	Bernardo Kasztan	21,80
1525	Luis Cuevas F.	12,10
	Entre Fresia y Caupolicán	
1553	Soc. Inmobiliaria Vaticano	20,70
1561	Jorge Aravé M.	30,00
1571	Jacoba Salinas	20,20
1589	Félix Jara	33,30
	CALLE CAUPOLICAN	
	Entre Miguel Claro y fin de pavimento	
	COSTADO NORTE	
s/n.	Guillermo Alvarez C.	30,30
1138	Raúl Núñez	9,65
s/n.	N. N.	20,25
1154/1164	Juan Araya P.	11,30
	COSTADO SUR	
1111	Municipalidad de Providencia	27,70
1159/1151	Milic Skienar V.	24,10

NOTA: Los reclamos a que la publicación de estas cifras diere lugar, deberán hacerse por escrito a esta Dirección de Pavimentación Urbana, Moneda 723, Of. 912, Santiago, dentro del plazo de 15 días a contar desde la fecha de la primera publicación; pasado este plazo, se tendrán por exactas las cifras relativas a la longitud de los frentes. Toda transferencia o subdivisión de predio deberá ser puesta en conocimiento del Director por los propios interesados, inmediatamente que dicha operación se haya realizado, con las formalidades correspondientes y acompañando los antecedentes respectivos.

El Director

DIJO MINISTRO EN VISITA POR TRAGEDIA DE EL COBRE:

"Que No Quepa Duda, Se Hará Justicia"

Wenceslao Olate, Magistrado Sumariante en el caso de la tragedia de "El Cobre", sobrevoló ayer, por primera vez, la zona del desastre.— Desde el aire apreció el ancho panorama, donde antes había vida y trabajo y hoy está convertido en ruinas y desolación. "Terminaré con la mayor rapidez posible mi labor", agregó.— El martes hará una visita por tierra en todo ese sector

(Entrevista exclusiva de nuestro enviado especial, Oscar Vega — Foto de Carlos Tapia)

QUILLOTA — Wenceslao Olate, Magistrado de la Corte de Apelaciones de Valparaíso, designado Ministro en Visita para investigar las causas que provocaron la tragedia de El Cobre, sobrevoló ayer, por primera vez, la zona del desastre. Lo hizo durante una hora, entre las 10.30 y 11.30 horas. Lo acompañaron su ayudante, Manuel Silva Bernal; el Jefe de la Plaza de Quillota, coronel Eugenio Parra Herrera, y el Juez de Quillota, José Camiruaga. Conocieron desde el aire la extensa región donde se produjo la mayor tragedia de los últimos años en Chile, a raíz del terremoto del pasado domingo 28 de marzo.

EXTENSO RADIO

En su primera inspección al día, en la mañana, el Ministro Olate sólo conoció el panorama general donde se produjo la catástrofe. A su regreso de este viaje dijo a LA NACION: "Se trata realmente de un sumario sumamente extenso. Hemos, nosotros, suspendido, desde el aire en el helicóptero, pudimos darnos cabal de los mil kilómetros cuadrados. Había visibilidad. Todos los problemas todo aquello antes fue vida y trabajo y que hoy está convertido en ruinas y desolación."

El Ministro conversó con nuestro diario poco después del mediodía cuando dispuso dejar Quillota para irse a Valparaíso. "Allá en el puerto —agregó— seguiré estudiando todo lo concerniente a este asunto. La misión que me corresponde, usted sabe, es estudiar a fondo todos los antecedentes, reunir el máximo de datos e informes y luego dictaminar". ¿Cuántas personas colaboran con usted en la investigación? "Desde luego, varias. Es un equipo de personas que está tratando este caso. No puedo decir el nombre de ellas" agregó.

A otra pregunta Wenceslao Olate afirmó, "que no quepa duda, se hará justicia".

El Ministro Olate se instaló en el Juzgado de Letras del Departamento de Quillota el miércoles en la tarde. De inmediato comenzó a informarse acerca del expediente del proceso que se encuentra en su etapa de sumario.

Este proceso, que ha causado expectación nacional, se ha caratulado como "Muerte, lesiones y daños a consecuencia del sismo". El nombre es sólo provisorio. Puede variar en la misma medida que cambie el giro de este sumario que también ha sido calificado como "proceso a la responsabilidad".

El documento lleva el número 29.042.

MAXIMO DE RIGOR

Voceros allegados al Juzgado de Quillota informaron que en este caso "se aplicará la justicia con el máximo de rigor". El Magistrado se halla investigando un suceso que ha provocado alarma pública. Se refiere concretamente al grado de culpabilidad de aquellos responsables directos de mantener el tranque de contención en El Cobre. Al ceder ese tranque el día del sismo, el pueblo ubicado abajo desapareció del mapa. Era aquello una verdadera trampa que causó la muerte a no menos de 300 personas.

Hoy viernes el Ministro llegará nuevamente a primera hora a Quillota. Interrogado sobre el tiempo que duraran sus investigaciones afirmó: "no podría precisar ni adlantar nada. Repito que sólo trabajaré con el máximo de rapidez. Me informaré a fondo de los hechos, reuniré el mayor acopio de datos y declaraciones." ¿Cree usted, Ministro, que hay culpables directos, personas responsables de la tragedia? "No creo nada —dijo— eso lo diremos al término del sumario."

34 AÑOS DE TRABAJO

Wenceslao Olate es un hombre alto, macizo, moreno, de lentes. Al contrario de muchos de sus colegas del Poder Judicial, él es un hombre extraordinariamente afable y cordial con los periodistas. Lleva 34 años en su carrera. En Valparaíso cumplió 13 años de labor continuada. Actualmente vive en Viña del Mar.

Anteriormente había estado en Santiago ocupando cargos como los de Juez del Crimen o en lo Civil. En muchas otras oportunidades le ha correspondido actuar como Ministro en Visita, especialmente en procesos derivados de infracciones a la Ley de Seguridad Interior del Estado.

Premunido de mapas, informes y anotaciones el Magistrado subió ayer al tren que lo llevó desde Quillota a Valparaíso. Sus últimas palabras: "No hablen mucho de mí en el diario. Este proceso, le aseguro, se terminará pronto."

Wenceslao Olate, Ministro en Visita designado para hacer claridad sobre las causas que provocaron la tragedia de El Cobre, el trágico domingo 28 de marzo, se encuentra en plena actividad. Su cuartel general lo instaló en Quillota. Ayer sobrevoló la zona del desastre para tener una visión general del teatro de la tragedia, que costó la pérdidas de más de 300 vidas. El martes próximo irá al terreno mismo, en una visita ocular. EN EL GRAPADO, el Ministro de la Corte de Apelaciones de Valparaíso, designado ahora Ministro en Visita, formula declaraciones a LA NACION.

Evacuarán familias ubicadas en faldeos del cerro San Cristóbal

Las familias de la población Inés Matte Urrejola, ubicada en los faldeos del cerro San Cristóbal, serán trasladadas a partir de las primeras horas de hoy a terrenos de propiedad de la Compañía Molinera Pérez Cotapos, situada detrás del Molino San Pedro.

Esta medida de emergencia fue adoptada por el Alcalde de Santiago, Manuel Fernández, por el estado precario en que se encuentran las viviendas de esa población, a raíz del sismo del 28 de marzo.

Aparte del agrietamiento y derrumbe de muros de diversas casas se produjo el desplazamiento del terreno. Con las primeras lluvias seguramente se destruirá el resto de los inmuebles, pudiendo haber numerosas víctimas.

Para precaver que esto ocurra, el Alcalde Fernández envió un oficio al Ministro del Interior, Bernardo Leighton, comunicándole las medidas adoptadas.

Los terrenos en que serán ubicadas las familias damnificadas se encuentran con su loteo aprobado desde hace más de 15 años y con su urbanización correspondiente, sin que hasta el momento preste alguna utilidad.

Los terrenos serán ocupados durante 6 meses, en su totalidad, mientras se construyen viviendas definitivas para las familias de la población Inés Matte Urrejola.

Los propietarios del predio llegaron ayer hasta la Intendencia de Santiago con motivo de esta resolución del Alcalde Manuel Fernández, pero se llegó a una solución conciliatoria, en el sentido que los pobladores se instalarán por el plazo de seis meses.

EN LO VALLEDOR SUR

Ciento sesenta familias de Lo Valledor Sur, que viven en casas de emergencia, serán trasladadas a partir de mañana a unos terrenos ubicados al poniente de la población José María Caro.

Esta medida fue ordenada por la Intendencia de Santiago, porque la próxima semana se inicia la construcción de casas definitivas y los contratistas necesitan los terrenos libres para proceder a la construcción.

"No tengo nada que declarar", dijo a LA NACION "La Teté"

En el patio de la Sección Mujeres de la Cárcel de Buin, María Teresa Alfaro recibió a LA NACION.— "Todo lo que podría decir, lo he dicho ya a la persona que me defiende", declaró

"No tengo nada que decirle a la prensa —dice María Teresa Alfaro, en el patio de la Sección de Mujeres en la Cárcel de Buin.

Conocida apodada "La Teté", con una calma no fingida mantiene conversa durante un cuarto de hora con LA NACION que desea entrevistarla.

—Todo lo que tengo que decir se lo he dicho a la persona que me defiende —agrega—. Nada más declararé.

La joven que ha sido sentenciada a muerte en primera instancia, acusada de envenenar a tres menores; la señora Ana Córdoba de Rodríguez y por la frustración de homicidio por envenenamiento a la menor Cecilia Rodríguez, tiene 24 años, aunque sólo aparenta tener 18.

María Teresa Alfaro posee hermosas facciones en su cara redondeada que enmarca el cabello rizado. Unicamente llama la atención la expresión de sus ojos café oscuros. Su mirada es fija, determinante y fría. Sin hostilidad mantiene su vista con una firmeza poco común en una mujer.

Desconcierta la calma que revela esta mujer de pequeña estatura —tal vez de 1,54 mt.— sobre la que pesa una sentencia de muerte. Su tranquilidad no es fingida, pues, según los que la frecuentan, es la que ha mantenido siempre en la cárcel.

ENTRE SOLLOZOS y luego de prestar declaración ante el Ministro de la Corte Suprema, Hilda Beatriz Leites Curbelo —nacionalidad argentina— declaró a LA NACION que era inocente de la acusación que se le hacía en el sentido de pertenecer a la "maffia" que inundó de dólares falsificados la América del Sur. En el grabado, la detenida abandona la sala del tribunal, visiblemente acongojada.

DEROGADO DECRETO QUE EXCLUYE A LA PRENSA

La Subsecretaría de Justicia anuló ayer el decreto que prohibía a la prensa entrevistarse con los reos en proceso. La única reserva quedó en manos del reo, quien debe previamente autorizar, por escrito, su asentimiento de hablar con la prensa.

Ayer, al conocer esta medida, María Teresa Alfaro fue consultada por el Alcaide del establecimiento penal de Buin, Julio Fuentes Oliva, si deseaba recibir a los periodistas de la prensa escrita o hablada. Ella manifestó que no, pues expresó que nada tiene que declarar. Enseguida se levantó un acta, la que fue firmada por el Alcaide, la reo y como testigos figuran el Jefe de Guardia y el sargento de la Cárcel de Buin.

"Soy inocente", afirma argentina implicada en tráfico de dólares falsos

Durante 40 minutos declaró ante Presidente de la Corte Suprema, Pedro Silva Fernández.— Ingresó a la Casa Correccional, en libre plática.— INTERPOL busca a Julio Alberto Mahona, otro eslabón de la cadena que sembró América del Sur de dólares falsificados

Sobre su inocencia declaró ayer la dama argentina Hilda Leites Curbelo, por el Gobierno de Chile acusada de ser uno de los eslabones de la cadena mundial de traficantes de dólares falsos, en los países de América del Sur.

La interrogación estuvo a cargo del Presidente de la Corte Suprema, Magistrado Pedro Silva Fernández, instructor del sumario por extraordinario en virtud de los antecedentes —declaración emitidas por el Gobierno de Buenos Aires y que obran en el voluminoso sumario que actualmente sustancia la Justicia trasandina, donde existen cinco órdenes de captura encargadas reos por delitos clandestinamente al mercado dólares falsos y su posterior circulación en la Bolsa negra de valores.

Según esos mismos antecedentes, la "maffia" internacional tiene su sede en un país europeo mediterráneo, y los "capos" actuaban con nombres supuestos. Frente a los personajes encargados de introducir la falsa moneda dura en los mercados latinoamericanos como Argentina, Perú, Paraguay, Ecuador, Uruguay y Chile, entre otros. De ahí que hasta este instante, sólo se hallen detenidos los que realmente daban la cara en esto de "depositar" en una entidad bancaria o "vender" a las agencias de turismo dólares, no sujetos a control estatal, y al cambio oficial de cada país.

ESLABON PERDIDO

La argentina detenida, Hilda Beatriz Leites Curbelo, niega su participación en la invasión de billetes dólares falsos provenientes de un país europeo. Incluso dijo no conocer a ninguna de las personas que, encarceladas en Buenos Aires, la sindican como integrante de la cadena de falsificadores que, conectados con la vasta organización europea, pretendían deteriorar el mercado de divisa de los países latinoamericanos.

En estos momentos, la INTERPOL busca al compañero de delito en Chile de la detenida Leites Curbelo, el que obedece al nombre de Julio Alberto Mahona y sobre quien el Gobierno también solicita su extradición.

No obstante, hasta anoche los sagaces miembros de la INTERPOL no habían logrado ubicar al escurridizo Mahona, pero cuya filiación conocen, de manera que si aún no ha escapado de nuestro país, le será tarea difícil burlar la vigilancia que se ejerce en los puestos fronterizos con Argentina, Bolivia y Perú.

LAGRIMAS DE ARREPENTIDA

Finalizado el exhaustivo interrogatorio a que sometió el Ministro, Pedro Silva Fernández, a la dama argentina Hilda Beatriz Leites Curbelo, dispuso su envío a la Casa Correccional.

Una vez que la detenida salió de la sala de despacho del Magistrado, rompió a sollozos en el pasillo de la Corte Suprema.

"Soy argentina y no sé nada de lo que se me acusa" fueron las únicas expresiones de Hilda Beatriz Leites, al preguntarle el reportero sobre su situación.

Proveerán cargos de Director Provincial de Educación Primaria

El Director de Educación Primaria y Normal, Luis Moll Frisones, informó que la Dirección a su cargo confeccionó dos ternas, a fin de proveer dos cargos de Directores Provinciales de Educación en Santiago y Magallanes.

Para proveer el cargo de Director de Provincial de Educación de Santiago, se confeccionó una terna que va encabezada por Abel Saavedra, que en la actualidad se desempeña como Director Provincial de Educación en Colchagua.

Enseguida vienen Angel Custodio Torres, actualmente Director interino Provincial de Santiago, y Bernardo Díaz, Director del Quinto Sector Escolar de la ciudad de Santiago, que comprende el centro de la ciudad.

En relación con la terna para llenar el cargo de Director Provincial de Educación en Magallanes, ésta va encabezada por Alfredo Cisternas, Director Escolar de Santiago. Tras él se ubican Héctor Seguell Cuevas, Director de Escuela en Punta Arenas, y José del Tránsito Aguirre, también Director de Escuela en Punta Arenas.

Nuevo Catedrático

Con fecha reciente fue elegido profesor titular de Matemáticas en la Facultad de Filosofía y Educación de la Universidad de Chile, el catedrático Mario Sepúlveda Bustos. El profesor Sepúlveda se ha distinguido además, en el campo educacional, por ser el autor de la ley que crea la Universidad Laboral presentada por el Excmo. señor Frei al Senado y coautor, junto con José Musalem del proyecto de ley de Educación de Empleados y Obreros, presentado al Congreso este año por el citado senador electo.

"7 DIAS", UN RESUMEN PICTICIOSO DE LA SEMANA

María Teresa Alfaro, La Teté, al Pelotón de fusilamiento. 12 muertos y más heridos en la Embajada de Estados Unidos en el Perú. Las primeras fotos de autos en Sebring (Florida). Viña destruida por el terremoto. El romance prohibido de Ana de Francia y Carlos de España. Estados Unidos lanza cigarrillos con filtros que previenen el cáncer. El Papa condena a Sofía Loren, Gina Lollobrigida y Claudia Cardinale por "vulgaridad y liviandad". Además, chistes, muchas chicas bonitas y muchas crónicas más en "7 DIAS" de hoy.

Diputadas norteamericanas que cultivan ajíes mientras sus esposas legislan para Chile. 12 horas con el acelerador a fondo: las carreras de autos en Sebring (Florida). Viña destruida por el terremoto. El romance prohibido de Ana de Francia y Carlos de España. Estados Unidos lanza cigarrillos con filtros que previenen el cáncer. El Papa condena a Sofía Loren, Gina Lollobrigida y Claudia Cardinale por "vulgaridad y liviandad". Además, chistes, muchas chicas bonitas y muchas crónicas más en "7 DIAS" de hoy.

Diputadas norteamericanas que cultivan ajíes mientras sus esposas legislan para Chile. 12 horas con el acelerador a fondo: las carreras de autos en Sebring (Florida). Viña destruida por el terremoto. El romance prohibido de Ana de Francia y Carlos de España. Estados Unidos lanza cigarrillos con filtros que previenen el cáncer. El Papa condena a Sofía Loren, Gina Lollobrigida y Claudia Cardinale por "vulgaridad y liviandad". Además, chistes, muchas chicas bonitas y muchas crónicas más en "7 DIAS" de hoy.

ASIMET AGRADECE

La **ASOCIACION DE INDUSTRIALES METALURGICOS** agradece a sus asociados la inmediata respuesta que han dado a la solicitud formulada por la institución, para acudir en ayuda de los damnificados por el terremoto.

Canalizando sus aportes a través de **ASIMET**, las industrias asociadas han expresado su solidaridad, sumándose a la tarea nacional que se lleva a cabo para reconstruir la zona devastada. Las erogaciones recibidas hasta ayer en la sede de la Asociación fueron entregadas por el Directorio al Supremo Gobierno, en la persona del Ministro del Interior.

ASIMET desea poner de relieve la colaboración que con este objetivo ha recibido de las siguientes empresas, a través de los aportes que se detallan:

Establecimientos Metalúrgicos INDAC S. A.	E° 5.000.—
Industria Nacional de Plomo INDEPP S. A.	2.000.—
Scanavini y Cía. S. A. C. I.	2.000.—
Ramaciotti y Mantelli Ltda.	1.000.—
Eyquem y Benoit Ltda.	1.000.—
SORENA S. A. Industrias Metalúrgicas	1.000.—
Fábrica de Envases S. A. FESA	1.000.—
Industria Nacional de Pistones S. A.	500.—
Carlos Sanhueza	500.—
Industrias Mecánica y Metalúrgica Reunidas IMMAR S. A.	500.—
Acusternic Ltda.	350.—
Sociedad de Construcciones Navales Ltda. SOCONAVE	300.—
Soc. Construct. de Vehículos Motorizados Ltda. SOCOVEM	250.—
Contreras Hnos. Ltda. "Fundición New York"	200.—
Galvanometal Ltda.	200.—
Aceros Cox Ltda.	100.—
Fábrica de Instrumentos de Cirugía "Ortox" Ltda.	100.—
Fábrica de Herraduras Pablo Schmidt	100.—
Metalúrgica Ossa Ltda.	100.—
Doggenweller y Greve Ltda.	100.—
Enrique Román e Hijo Ltda.	100.—
Francisco Dreisziger y Cía. Ltda.	60.—
Nataniel Walner y Cía. Ltda.	30.—

El total de estos aportes en dinero ha sido invertido por ASIMET en la adquisición de planchas de zinc para techo de viviendas de la región afectada por el sismo.

DONACION DE MATERIALES DE CONSTRUCCION, ARTEFACTOS PARA EL HOGAR Y ELEMENTOS Y UTILES DIVERSOS:

Siam Di Tella S. A.	25 cocinas de 4 platos, parrilla araña.
Maestranza del Pacífico	120 palas punta de huevo con mango.
Suárez, González y García	100 planchas económica, embaladas en 10 cajones.
Personal de ASIMET y SABIMET	76 planchas de zinc para techo.
Ferrometal S. A.	34 planchas acanaladas.
Conductores eléctricos "Cocesa"	15 planchas de pizarreño.
	6.044 metros de alambre eléctrico para instalaciones.
	6 tambores vacíos para depósito de agua.
	50 ladrillos.
	6 marcos de madera.
Isla Ariza Hnos. S. A. C.	160 docenas de servicio de mesa.
Wetter, Müller Ltda.	900 piezas de servicio de mesa.
Fundición Rocomaco Soc. Ltda.	1 litera doble de 1 plaza (2 somieres)
	1 catre 1 1/2 plaza con largueros.
	2 catres 1 plaza con largueros.
	1 somier fierro con patas, 1 plaza.
Industria Metalúrgica "Ravel" S. A.	2 javas con 35 kilos de artículos de aluminio.
Carlos Marcel Molina	10 anafes.
	10 estufas eléctricas "Carloum".
Cía. Industrial de Tubos de Acero "Cintac"	34 planchas de pizarreño.
Marsol S. A.	11 motores eléctricos.
	2 molinos.
	65 poruñas de bronce y aluminio.
	1 caja de reducción del torno.
	4 plataformas enlozadas, y otros materiales diversos (en desuso y destinados a remate, para incrementar el Fondo Nac. de Ayuda).
Schmidt y Cía.	2 mesones-vitrinas.
	2 mesones de madera.
	4 puertas con vidrios, y otros materiales.
Ind. Metalúrgica "Marmicoc" S. A.	92 cacerolas, con asa o con mango, de capacidades diversas.
	49 depósitos B.Maria.
	10 quiseras con asa.
	12 sartenes, diversos tamaños.
	13 lecheros.
	17 teteras.
Fundición Rodighiero	3 estanques WC completos.
	230 tees, anillos, desviaciones, fittings, etc., para instalaciones de agua potable.
Valerio Poli-Ing.	12 docenas de cucharitas.
	24 docenas de tenedores.

Aparte de esta nómina de erogaciones en favor de los damnificados, numerosas otras industrias metalúrgicas, asociadas a ASIMET, adelantaron su ayuda, haciéndola llegar hasta las autoridades gubernativas. Entre ellas se cuentan "Mademsa", "Madeco", "Farmesa", Fábrica de Enlozados "Cóndor", Fantuzzi Hijos y Cía., Cía. de Productos de Acero "Compac", Rheem Chilena S. A., Empresas Industriales El Melón S. A., Fundición Libertad, Efisio Salomone y Cía., "Fanap" Soc. Ltda., Block y Cía. S. A. C. I., Industrias Chilenas de Alambre, "Ferriloza", Hites Hnos., Fundición Ñuble, Industrias Montero, Fábricas y Maestranzas del Ejército, Famae, "Cintac", y diversas otras.

A todos los planteles mencionados, ASIMET reitera su reconocimiento por esta colaboración a la Cruzada de Solidaridad Nacional.

ASOCIACION DE INDUSTRIALES METALURGICOS

MINISTERIO DE OBRAS PUBLICAS
DIRECCION GENERAL DE OBRAS PUBLICAS
DIRECCION DE PAVIMENTACION URBANA
CHILE

COMUNA DE SAN MIGUEL

FRENTES DE PREDIOS AFECTOS A PAGOS DE PAVIMENTACION

En conformidad a las disposiciones contenidas en el Art. 23, de la Ley General de Pavimentación N.o 8946, de fecha 20 de octubre de 1949, se pone en conocimiento de los propietarios, que los frentes de predios afectos a pago de pavimentación por aceras de concreto, ejecutadas en diversas calles de la Comuna de San Miguel, según detalle que se dà a continuación, son:

N.o	PROPIETARIO	MTS. DE FRENTE
	Población "Brasilia" Camino Departamental — Entre Sta. Rosa y Pasaje Santos	
504	Rafael Olguín	10,00
506	Teresa Lobos	8,10
508	Germán Pozo	8,50
510	Angel Valenzuela	8,10
512	Francisco Díaz	13,30
518	Clorinda Cortés P.	10,20
522	Hugo Menichetti	8,00
528	Reinaldo Palma	8,00
530	Antonio Salek	24,50
s/n.	Sra. Ester	10,00
536	Isachart Gálvez	12,60
	Entre Pasaje Santos y Pasaje Macelo	
540	Gerardo Peña V.	10,00
542	Luis Bravo O.	10,00
544	Don Heriberto	10,00
546	Carlos Cid R.	10,00
	Pasaje Macelo y Pasaje Bello Horizonte	
550	Germán Jorquera	10,00
552	Gilberto Morales T.	10,00
558	Luis Gatica M.	20,00
	Pasaje Bello Horizonte y Río de Janeiro	
560	Francisco Oyarzún	10,00
562	Alfredo Silva S.	10,00
564	Juan J. Cerda	10,00
566	José López R.	10,00
	Río de Janeiro y Pasaje Curitiva	
570	María Saavedra	10,00
572	Luis Martínez	10,00
574	Luis A. Silva E.	10,00
576	Carlos González	10,00
	Entre Pasaje Curitiva y Pasaje Porto Alegre	
580	René Leiva C.	10,00
582	Rosa Sáez F.	10,00
584	Manuel Rubio	10,30
586	Lidia Bustamante	9,70
590	Jorge S. Moya R.	10,00
	Entre Pasaje Porto Alegre y Esmeralda	
s/n.	N. N.	8,00
606	María Uribe D.	8,30
610	Benjamín Vergara D.	10,50
614	Jaime Arancibia	10,40
616	Ricardo Bozzo	10,20
	Calle León Prado — Entre Límite Oriente y Pasaje Santos	
533	Rolando Muñoz	9,00
535	Luis Torres S.	8,30
537	Guillermo Gajardo	8,30
539	Sra. Edy	9,60
541	Luis Armijo	11,50
	Entre Pasaje Santos y Pasaje Macelo	
543	Fresia Pereira	12,00
545	José M. Salinas	10,00
547	Don Juan	10,00
549	Sara Bustos	10,50
	Pasaje Macelo y Pasaje Bello Horizonte	
551	Leontina Pérez	10,00
553	Luis Rojas	10,00
555	Juana San Martín	10,00
s/n.	N. N.	10,00
	Pasaje Bello Horizonte y Río de Janeiro	
559	José Rubilar	9,20
561	Calixto N.	9,50
563	Luis Alamos Z.	9,50
565	Irma Durán	9,50
	Río de Janeiro y Pasaje Curitiva	
5581 (581)	Antonio Antinao	10,50
573	Luis Monsalve	9,00
575	Alfredo Bureos	8,00
	Pasaje Curitiva y Porto Alegre	
577	Coop. Brasilia	8,25
581	Lisamoro Veas	9,30
585	Sra. Milisa	9,70
5598 p. A. L.	Sra. Rosa	8,50
	Entre Pasaje Porto Alegre y Límite Poniente	
	(COSTADO NORTE)	
603	Exequiel Marchant	9,00
607	Manuel Sepúlveda	9,00
	Entre Límite Oriente y Pasaje Belén	
532	María González	7,50
534	Luis Yáñez	9,00
	Entre Pasaje Belén y Pasaje Santos	
536	Fernando Varas	18,00
540	Don Manuel	9,00
542	Floridor Poblete	9,00
	Entre Pasaje Santos y Pasaje Macelo	
s/n	N. N.	9,00
546	Adelina Arias	9,00
548	Víctor Torres	9,00
550	Fresia Rojas	9,00
	Pasaje Macelo y Pasaje Bello Horizonte	
552	Florencio González	9,00
554	Tobías Peña	18,00
558	Guillermo Flores	9,00
	Entre Pasaje Bello Horizonte y Río de Janeiro	
s/n.	Parroquia	8,60
562	Deptvo. Brasilia	9,00
564	Don Antonio	9,00
566	Manuel Silva	9,00
	Entre Río de Janeiro y Pasaje Curitiva	
568	Gonzalo Molina	9,00
570	Sr. Andrade	9,00
572	Ana González	9,00
574	José Neira	9,00
	Entre Pasaje Curitiva y Porto Alegre	
578	Luzmira Leyton	9,15
580	Víctor Yáñez	9,15
584	Luis Cabello	9,15
590	Hugo Castillo	9,40
	Entre Pasaje Porto Alegre y Límite Poniente	
604	Diamantina Sepúlveda	8,60
606	Julio Bian	9,15

N.o	PROPIETARIO	MTS. DE FRENTE
	CALLE CARMEN MENA	
	Entre Límite Ote. Pobl. y Pasj. Belén	
	(COSTADO NORTE)	
5580	Fca. Fonolitas "La Española	59,00
533	Vicente Ferrari	9,20
	Entre Pasj. Belén y Pasj. Santos	
537	María Montenegro	8,90
539	Gerardo Bernal	9,20
541	Luis Ríos	8,90
543	Adelaida Baeza	9,00
	Pasj. Santos y Pasj. Macelo	
545	Margarita Gallegos	9,15
547	Jacinto Soto	9,10
549	Sergio Acevedo	9,00
551	Juan Armijo	9,10
	Entre Pasaje Macelo y Pasj. Bello Horizonte	
553	Alejandro Musa	9,15
555	Fco. Ortega	9,10
557	Pedro Madariaga	18,00
	Pasj. Bello Horizonte y Río de Janeiro	
561	Eduardo Salazar	9,00
563	Luis Farías	8,90
565	Darío Bastidas	9,00
567	Alfredo Humes	9,00
	Entre Río de Janeiro y Pasj. Curitiva	
571	Arturo Arriagada	18,00
579	Carlos Barra	18,00
	Entre Pasj. Curitiva y Porto Alegre	
577	Alejandro Rubio	19,00
587	Don Rogelio	9,30
591	Oscar Valdebenito	9,00
	Entre Porto Alegre y Límite Pte.	
603	Julio Cabello	8,00
605	Floridor Belmar	9,00
	Entre Límite Pobl. y Pasaje Belén	
	(COSTADO SUR)	
516	Enrique Gonzáles	8,00
520	Manuel Fernández	8,50
524	Pablo Sperlin	50,00
532	Manuel Fuentes	9,70
534	Valentín Portillo	9,60
	Entre Pasaje Belén y Pasaje Santos	
536	Juan Rojas	9,40
538	Elena Lazcano	10,00
540	Amalia Alarcón	8,40
542	Luis Galaz A.	10,00
	Pasaje Santos y Pasaje Macelo	
544	Pedro Rojas I.	9,00
546	Aquiles Briones	9,00
548	Mario Izquierdo	9,00
550	Heriberto Martínez	8,80
	Entre Pasaje Macelo y Pasaje Bello Horizonte	
552	Heriberto Martínez	9,00
554	José López	9,00
556	Blanca Ponce	9,00
558	Alba Martínez	8,80
	Pasaje Bello Horizonte y Calle Río de Janeiro	
560	Jorge Garrido	17,20
564	Evaristo Jaramillo	8,70
566	Inés Silva C.	8,30
	Entre Río de Janeiro y Pasaje Curitiva	
572	Gabino Rivero	18,00
574	Juan Orellana	9,10
576	Héctor Vera	9,30
	Entre Pasaje Curitiva y Pasaje Porto Alegre	
578	Zulema Arriaza	9,40
584	Juan Spaletti	9,40
586	Mohamed Musa T.	9,30
590	Manuel Muñoz	9,40
	Entre Porto Alegre y Límite Pte. Pobl.	
602	N. N.	9,25
604	Carlos Pizarro	9,25
	CALLE VARGAS BUSTON	
	Entre Límite Oriente y Pasaje Belén	
	(COSTADO NORTE)	
533	Don Fernando	8,60
535	Juan Henríquez	10,00
	Entre Pasaje Belén y Pasaje Santos	
537	Juan Aceituno	9,00
539	Jorge Martínez	10,00
541	Elvira Arce	9,00
543	Anatolio Rojas	9,00
	Entre Pasaje Santos y Pasaje Macelo	
545	Luis Neitán	9,30
547	Florentino Muñoz	9,30
549	Juan Madariaga	9,00
551	Esteban Ortiz	8,70
	Entre Pasaje Macelo y Bello Horizonte	
553	Raúl Gómez	9,30
555	Flor Muñoz	9,30
s/n.	N. N.	9,30
5798 p.B.H.	Fidel Orellana	9,00
	Pasaje Bello Horizonte y Calle Río de Janeiro	
561	Teresa Daza	9,00
563	Juan Orellana	9,00
565	Juan Jaque	9,00
567	Raúl Olivares	9,00
	Entre Río de Janeiro y Pasaje Curitiva	
569	Julio Espinoza	17,40
573	Manuel Hinojosa	9,00
575	Luis Meneses	8,00

N.o	PROPIETARIO	MTS. DE FRENTE
	Entre Pasaje Curitiva y Porto Alegre	
s/n.	N. N.	
579	Guillermina de San Martín	
583	Genoveva Guajardo	
585	N. N.	
	Entre Porto Alegre y Límite Pte.	
s/n.	Juan Garrido	
5787 p.P.A.	N. N.	
	Entre Santa Rosa y Belén	
532	Carlos Parra	
534	Agustín Varas	
	Entre Belén y Santos	
536	Luis Rivas	
538	Omar Quintana	
540	Juan Espinoza	
542	Miguel Muñoz	
	Entre Santos y Macelo	
544	Federico Villa	
548	Segundo González	
550	Lorenzo Mella	
	Entre Macelo y Bello Horizonte	
552	Ana Rojas	
554	Lautaro Barriga	
556	N. N.	
558	Fernando de la Cuadra	
	Entre Bello Horizonte y Calle Río de Janeiro	
560	Fernando Silva	
562	Oscar Herrera	
564	N. N.	
566	Juan Pastenes	
	Calle Río de Janeiro y Pasaje Curitiva	
568	Manuel Vargas	
570	Luis Retamal	
572	Eliana Fuentes	
574	Rubén Catalán	
	Entre Pasaje Curitiva y Porto Alegre	
576	Eduardo Reyes	
584	N. N.	
586	Oriana Meza	
588	Hugo Canelo	
	Entre Porto Alegre y Límite Poniente	
608	N. N.	
610	Hortensia Vallejos	
	Calle Sao Paulo — Entre Belén y Santos.— Costado Norte	
535	Laura Contreras	
537	Rogelio Olea	
539	José Piña	
s/n.	Carlos Curiqulo	
	Entre Santos y Macelo	
543	Raúl Donoso	
545	Luis Alarcón	
547	Amador Carrasco	
s/n.	N. N.	
	Entre Macelo y Bello Horizonte	
5857 p. Macelo	Luis Sanido	
553	Rogelio Gárate	
555	Pedro Arancibia	
557	N. N.	
	Entre Bello Horizonte y Calle Río de Janeiro	
559	Samuel Rebolledo	
561	Adriana Valdenegro	
563	Bristela Moreno	
565	Orlando Bahamondes	
	Entre Calle Río de Janeiro y Pasaje Curitiva	
5864 p. R. de J.	Juan Marchant	
569	Juan de la Cruz Villa	
571	Segundo Vidal	
573	Lidia Palma	
	Entre Pasaje Curitiva y Porto Alegre	
575	Juan Alvarado	
s/n.	N. N.	
589	Ernesto Castro	
591	Raquel Donoso	
	Calle Sao Paulo.— Costado Sur.— Entre Belén y Santos	
536	Ana Vásquez	
538	Lázaro Millavil	
540	Luis Díaz	
542	Cervando López	
	Entre Santos y Macelo	
s/n.	N. N.	
546	Raúl Burgos	
548	Enrique Mena	
550	Dalindo Sáez	
	Entre Macelo y Bello Horizonte	
552	María Araya	
554	Bernardo Riquelme	
556	Manuel Sepúlveda	
558	José Norambuena	
	Bello Horizonte y Río de Janeiro	
560	Julio Gutiérrez	
562	Gustavo Cofré	
564	Aurora Díaz	
566	Alamiro Araya	
	Calle Río de Janeiro y Porto Alegre	
568	Jorge Salvo	
570	Fidel Fernández	
572	Pedro Gamonal	
574	Norma Zúñiga	
576	Doroteo Herdosio	
578	Enriqueta Scalona S.	

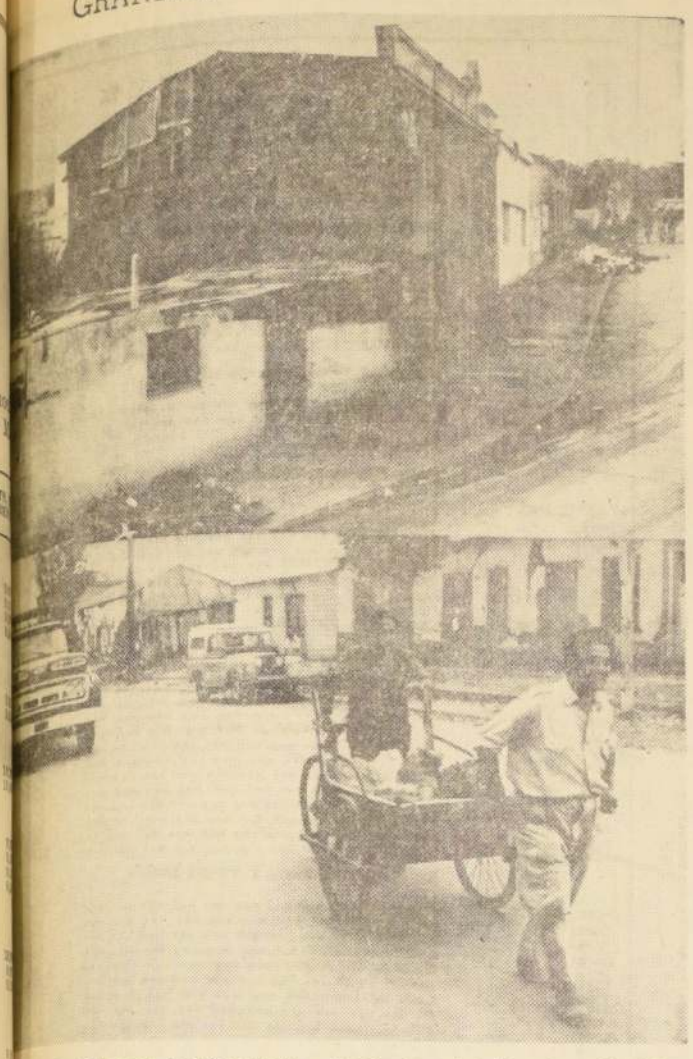

...LPARAISO.—"El estado de Viña del Mar ...lamentoso", dijo ayer a LA NACION el ...de esta comuna, Juan Andueza, en una ... que nuestro diario hizo al Palacio ...ntorial que hoy se encuentra en gran ... en ruinas. Y para confirmar lo dicho ... Alcalde, basta con recorrer sus pobla... y cerros, en los cuales centenares de ... y tal vez miles, quedaron derrumba... a punto de caerse, ocurriendo esto mismo aún en partes del sector residencial, como en población Vergara. EN EL GRABADO, aparecen dos aspectos de las consecuencias del sismo en Viña: arriba, casas destruidas en el cerro Santa Inés; y abajo, parte de la calle Quillota, en el plano, con casas derribadas y otras en muy mal estado. En la segunda foto, dos esforzados pobladores viñamarinos ponen buena cara a los efectos del fenómeno sísmico, acarreando escombros en un triciclo.

DICTACION DE ZONA DE EMERGENCIA PARA VIÑA SOLICITO EL MUNICIPIO

Se designaron tres comisiones de regidores para resolver los diversos problemas del agua, evaluación de daños y habitación. Facultades económicas al Alcalde. Se destinarán todos los terrenos municipales y fiscales para viviendas. Más adelante se pedirá que el Casino funcione los fines de semana, a beneficio de la reconstrucción

VALPARAISO.—La Municipalidad de Viña del Mar solicitará del Gobierno la dictación de un decreto que declare Zona de Emergencia a esa comuna. Esta resolución se adoptó por el Municipio viñamarino en sesión de ayer, y se facultó al Alcalde, Juan Andueza, para que cursara de inmediato el acuerdo al Gobierno para su estudio y correspondiente tramitación.

En los fundamentos de este acuerdo, se dice que se pide el estado de Zona de Emergencia "en atención a que el plan de reconstrucción ha encontrado ciertos tropiezos, derivados de la necesidad de contar con una autoridad ejecutiva y resolutiva que pueda proceder a requisar todos los materiales de construcción y elementos de transporte de materiales y de agua, y arbitrar todas las medidas necesarias conducentes a restablecer en la forma más rápida la normalidad en la ciudad."

OTROS ACUERDOS

En la misma sesión se adoptaron los siguientes acuerdos relacionados con la labor de ayuda a los damnificados y a la reconstrucción:

1.—Solicitar al Intendente de la provincia, señor Enrique Vicente Vicente, la confección de una Declaración Pública, con la más amplia difusión por la prensa, radio y televisión, informando oficialmente a la ciudadanía sobre lo que se está haciendo en estos momentos para restablecer la normalidad en la zona; señalar la acción futura en este sentido y establecer quién o quiénes estarán a cargo de cumplir tales tareas y la forma que se dará a la solución transitoria y definitiva al problema derivado del sismo, en lo que se refiere al plan habitacional, agua potable, préstamos de la CORVI o Cajas de Previsión, etc., de manera que la ciudadanía sepa qué tratamiento se le va a dar y sepa también, a qué autoridades u organismos debe acudir, según sea su caso, para que éste sea solucionado.

2.—Nombramiento de tres comisiones de regidores para abocarse a resolver los siguientes aspectos del problema del sismo:

a) Realización de un estudio para la solución definitiva del abastecimiento del agua a los barrios altos de la ciudad, para lo cual se utilizaría un aporte extraordinario de la Municipalidad; b) Avaluación de los daños en los edificios públicos de la ciudad, motivados por el sismo; c) Estudiar el problema de dar ubicación y habitación definitiva a los damnificados del sismo.

3.—Se faculta al Alcalde de Viña del Mar para que invierta, dentro de la prudencia que aconseja la situación financiera de la Municipalidad, las sumas que sean necesarias para solucionar el problema más urgente de la ciudad, todo, sin perjuicio, de solicitar a S. E. el Presidente de la República que proporcione a la Municipalidad, con cargo al 2% Constitucional, los dineros necesarios para ayudar a la Municipalidad en esta acción.

4.— Destinar los terrenos municipales que el Alcalde estime oportunos, especialmente ubicados en las cercanías del Cementerio de Santa Inés, a ser ocupados con las viviendas provisorias que está levantando la Municipalidad, y las que proporcione la Intendencia y con aquellas viviendas que personalmente quieran levantar los propios damnificados.

5.— Agradecer públicamente toda la cooperación que la Municipalidad ha recibido de todas las instituciones y particulares de la ciudad.

6.— Solicitar de la Intendencia de Valparaíso, del Gobierno y de los particulares en general, que continúen proporcionando a la ciudad, elementos de vestir, alimentos, etc., los que serán destinados a los damnificados de Viña del Mar.

7.— Solicitar a los Carabineros que amparen en su posesión a los arrendatarios u ocupantes, a cualquier título, de los terrenos particulares, y que corren riesgos de ser desalojados por sus dueños.

8.— Que se dicten las providencias del caso para que se coordinen las tareas de demolición y de construcción, de modo que los damnificados no se vean en el caso de quedar sin techo.

9.— Solicitar la dictación de una ley que determine, con anterioridad, las medidas de emergencia necesarias frente a los terremotos que periódicamente afectan a nuestro país, todo ello sin perjuicio de una Reglamentación que para estos efectos deberá estudiar la Municipalidad para su aplicación local y que deberá redactar el Departamento Jurídico y presentar a la Sala de Regidores en fecha próxima.

10.— Solicitar a la Intendencia que proceda a la ocupación temporal —con viviendas de emergencia— de todos los terrenos que directa o indirectamente pertenecen al Gobierno.

11.— Acelerar los trámites relativos a la obtención del préstamo ya solicitado al Banco Interamericano de Desarrollo para la ejecución del Plan Total de Saneamiento de la Ciudad.

12.— Celebrar una próxima sesión especial de la Municipalidad de Viña del Mar, destinada exclusivamente, a tratar los problemas de remodelación y de construcción de nuevas poblaciones definitivas para los damnificados.

13.— Disponer que el personal de la Inspección Municipal en el Casino Municipal, se restituya de inmediato a su trabajo, para ser ocupado en tareas relacionadas con la solución de los problemas del sismo.

14.— Que se solicite el préstamo de camiones cisternas a todos los Municipios de zonas no afectadas del país, para que sean destinados a la solución de emergencia del problema de abastecimiento de agua potable en Viña del Mar.

15.— Que se mantenga el acuerdo de que los regidores de la Municipalidad de Viña del Mar se reúnan permanentemente todos los días, a las 12 horas, en el despacho de la Alcaldía.

16.— Solicitar más adelante al Gobierno y al Congreso la autorización de funcionamiento del Casino Municipal en los fines de semana, en la temporada de invierno, con el objeto de destinar su producido a un Plan de Reconstrucción de la zona.

16.— Solicitar con el carácter de urgente, un informe de la Dirección de Obras Sanitarias sobre la posibilidad de proporcionar agua potable a los barrios altos de Viña del Mar, proveniente del Lago Peñuelas, con racionamiento, si fuera necesario, de los sectores que actualmente se abastecen de esta fuente natural de agua.

Abnegada labor desarrolla la Armada en favor de damnificados

VALPARAISO.— El personal de la Armada Nacional continuó ayer trabajando activamente en labores de bien público en favor de los damnificados del terremoto. En estas faenas están empeñados todos los efectivos de la Armada en Valparaíso, los que alcanzan a 4 mil hombres.

Piquetes especiales procedieron a demoler 5 casas en las poblaciones Santa Inés y Nieto, de Forestal Alto, y cuatro murallas en calle Plath y Subida del Niño. Igual faena se hizo en los Hospitales de Niños de Valparaíso y Viña del Mar, botándose, además cornisas del edificio de la Armada, en el Parque Italia, que estaban en peligro de caerse.

En Santa Inés, en Población Vergara, en Placilla, Rocuant, El Sol, en la preparación de Florida y en el edificio de las Monjas Inglesas, se procedió a remover grandes cantidades de escombros.

Por otra parte, personal de la Armada cooperó a levantar 4 casas de emergencia en Santa Inés, en coordinación con los alumnos de los Sagrados Corazones, como asimismo transportó varias viviendas prefabricadas.

Un contingente especial estuvo trabajando en la Barraca Rotary Club donará a los damnificados, y repartió 2.500 planchas de pizarreño y fonolitas entregadas por la Intendencia. También se preparó el terreno para levantar una casa prefabricada en el Hospital de Niños y otras dos en calle Placida.

Además de las actividades anteriores, la Armada dio alojamiento y repartió víveres a cerca de un millar de damnificados que se encuentran en la Escuela de Artillería y Torpedos, en la Escuela de Ingeniería Naval, en los Regimientos Condell, Maipo y Coraceros, y en la Base Aeronaval de Quilpué.

Hay que destacar también que la Armada facilitó las salas de clases de la Escuela de Ingeniería Naval para el funcionamiento del Liceo de Niñas de Viña del Mar.

...arcaza "Aguila" llevará madera ...esde Valdivia a Valparaíso

...uniones con S. E. y con Ministro de Defensa en Campaña, fueron del más alto interés, dijo el Inten... ...te. Enrique Vicente. FF. CC. destinará el 20 o|o de su capacidad de flete para acarrear maderas del ... Hay fonolitas en suficiente cantidad. Ministros de Defensa en Campaña y de Salud inspeccionarán Valparaíso

...VALPARAISO.— "Las reuniones tenidas en Santiago ... el Presidente de la República y con el Ministro de De... en Campaña, fueron del más alto interés, adoptán... ...se medidas que contribuirán a acelerar las me... de ayuda que se toman en favor de los damnificados ... esta primera etapa, y, asimismo, a facilitar el proceso ... la reconstrucción." Así dijo ayer a LA NACION el In... de la provincia, Enrique Vicente, quien regresó ... del viaje que ese mismo día hizo a Santiago para tomar contacto directo con el Gobierno para tratar los problemas derivados del sismo.

En forma especial se trató en las reuniones el problema de la escasez que se presenta en maderas a causa de las enormes cantidades que se necesitan para levantar miles y miles de viviendas provisorias y definitivas. En este sentido, el Presidente de la República dispuso que la barcaza de la Armada Nacional "Aguila", que se encuentra en Valdivia, cargue y traiga a Valparaíso el máximo de madera, especialmente de pino y álamo.

...mento a fonolitas, que ... informado que no ... en plaza, se nos dijo ... en Valparaíso hay sufi... cantidad para las ne... actuales, y que ade... a la firma Sodimac ... gran partida, la que está ... de la Intenden...

...problema tratado por ...dente en Santiago fue ... flete ferroviario de ma... desde el sur, para lo ...nuerdo con el Subse... de Transportes, acor... que la Empresa de ... del Estado desti... 20% de su capacidad ... para acarrear made... de las provincias sure... la zona afectada por el ...

MINISTROS A VALPARAISO

...ministro de Defensa en ... señor Carmona, In... el Intendente Vicente ... los próximos días ven... Valparaíso, acompañado ... Ministro de Salud, Dr. Ramón Valdivieso. El Ministro en Campaña se impondrá e impartirá instrucciones sobre los diversos aspectos de la ayuda y la reconstrucción, y con el Ministro de Salud estudiará y resolverá diversos problemas hospitalarios de urgencia, en especial el del Hospital Deformes y la Maternidad de ese establecimiento, que urge cambiar de ubicación por el estado ruinoso en que se encuentra.

MEDIAGUAS A VISA

Ayer la Intendencia envió 20 mediaguas a la Municipalidad de Viña del Mar para ser colocadas en Miraflores Alto y Chorrillos. Interviene en esta operación el Relacionador entre la Intendencia y ese Municipio, Boric Abovic, quien se trasladó al terreno con funcionarios municipales para elegir la ubicación e instalar las viviendas. Estas son casas de 6.10 metros por 3.10, de dos piezas, dos ventanas y dos puertas. "Se ha tenido especial cuidado de entregar estas viviendas a las familias que han perdido las suyas, para evitar abusos de quienes pretendan obtenerlas y seguir con las antiguas reparándolas y obtener renta de ellas", dijo a LA NACION el señor Abovic.

Chillán envió su aporte a los pueblos damnificados

La caravana de la solidaridad organizada por "La Discusión", de Chillán, transportó más de mil planchas de pizarreño y materiales de construcción

CHILLAN.— Durante 10 días, un equipo de Radio "La Discusión", de Chillán, encabezado por el locutor Tito Zavala, ha estado realizando jiras por Chillán y sus 40 poblaciones, y por las otras principales ciudades de la provincia de Ñuble, como Bulnes, San Carlos y pueblos vecinos, para ir en ayuda de los pueblos damnificados.

Los vecinos, comercio, industrias, agricultores y toda la ciudadanía ha respondido abiertamente a este llamado de solidaridad. Dinero, alimentos, especies de las más diversas, materiales de construcción, ropas, etc., de todo ha recibido esta comisión recolectora, que contó con el respaldo de las autoridades provinciales y comunales.

Con el objeto de reducir a dinero algunas especies para adquirir pizarreño y otros materiales, la comisión realizó el domingo al mediodía un gran remate popular en la Plaza de Armas de Chillán, frente a la Intendencia, el que se prolongó hasta las 3 de la tarde, produciendo 1.137,90 escudos.

En posesión de la parte más importante de las donaciones, los organizadores se dirigieron a Concepción a adquirir mil planchas de pizarreño, completando con ellas una importante partida de ayuda al norte. Y se organizó de inmediato la caravana que debe transportar todos los efectivos a las provincias damnificadas, la que va a cargo de personeros de la emisora que organizó la campaña: Octavio Donoso, Tito Zavala, Osvaldo Luschinger, y cinco boy-scout, al mando del Comandante José Sotomayor. Esta caravana se puso en marcha el martes último a las 21.30 horas, después de un show de despedida en la plazoleta de la Intendencia en Chillán. (**Aciares**, corresponsal).

LA CISTERNA:

50 casas prefabricadas serán donadas a Hijuelas

Mañana parte una caravana de camiones transportando los paneles de ellas. Vecinos de La Cisterna colaboran en el armado de las viviendas

LA CISTERNA.— Con una colecta pública que se efectuará en esta comuna se pondrá término a la campaña que está realizando la Municipalidad con la colaboración del comercio, la industria, juntas de vecinos, comités de pobladores, instituciones mutualistas, deportivas, culturales, Fuerza Aérea, Cruz Roja, Bomberos y Carabineros para recolectar materiales y dinero con el objeto de llevar cincuenta casas prefabricadas de madera a la comuna de Hijuelas.

Mañana partirá la primera caravana de camiones de la Fuerza Aérea y de particulares transportando los paneles de las casas prefabricadas, que será el aporte de La Cisterna a la comuna de Hijuelas, que fue elegida como ahijada. Junto con esas casas viajarán obreros, empleados municipales y particulares que ayudarán a levantar las viviendas.

En las primeras horas del domingo viajará el segundo grupo de la campaña de solidaridad que integran el Coro Polifónico y los grupos folklóricos que llevan como objetivo dar un día de esparcimiento a los vecinos de Hijuelas.

El Alcalde y los regidores de La Cisterna viajarán presidiendo esta caravana de la solidaridad.— (El corresponsal.)

ESPECTACULOS DE HOY EN VALPARAISO

AVENIDA: El estrangulador de mujeres. Imperio de Audaces.
BRASILIA: La visita.
COLON: Primavera.
CONDELL: Noches del Tabarin. Deshojando la margarita.
IMPERIO: Zulu. La antesala del infierno.
METRO: Los lanceros negros.
PACIFICO: El hijo del charro negro. Gitana tenías que ser.
VELARDE: La leyenda de lobo.

EN VIÑA DEL MAR

OLIMPO: Irma la dulce.
ORIENTE: El padrecito. Ritmo embrujado.

PROBABILIDADES DE MAL TIEMPO EN VALPARAISO

VALPARAISO.— Un nuevo período de mal tiempo que se está gestando en Talcahuano, podría afectar nuevamente a Valparaíso. El frente depresionario de mal tiempo estaba a 300 millas de Talcahuano y abarcaba hasta la isla Juan Fernández, sin que pudiera pronosticarse anoche el temporal.

El tiempo anoche en Valparaíso era variable, con cielos cubiertos y con probabilidades de chubascos. La goleta "Falken", que partió ayer a Juan Fernández y que en la tarde estaba a 250 millas del puerto, informó que en esa latitud el barómetro estaba bajando. Ante las posibilidades de mal tiempo, las autoridades han adoptado las medidas necesarias para paliar los daños que pudiera producir un temporal.

Un viaje por mar...

DESCANSA

Y para descansar viajando, hágalo con tranquilidad por vía marítima, con "ITALIA" Navegación. Conozca la bien ganada fama de los transatlánticos italianos, su cocina exquisita su atención esmerada y su ambiente de distinción incomparable.

VIAJE POR MAR... Y aprenda a gozar de la vida!

PROXIMAS SALIDAS

DESDE VALPARAISO. VIA PACIFICO
VERDI — 20 de Abril
ROSSINI — 14 de Mayo
DESDE BUENOS AIRES. VIA ATLANTICO
GIULIO CESARE — 17 de Abril
AUGUSTUS — 10 de Mayo

italmar

SANTIAGO: AGUSTINAS 1004. FONO 82268
VALPARAISO: ERRAZURIZ 401. FONO 59021

SOLICITA CONCESION

La señora Adriana Pagueguy de Lagos, ha solicitado concesión

para instalar y explotar en la ciudad de Chillán, una estación radiodifusora de frecuencia modulada, de 250 watts de potencia útil en antena.

Se hace la presente publicación, con el objeto de que, en el plazo de 30 días, se presenten las oposiciones a que haya lugar.

EL INGENIERO DIRECTOR DE SERVICIOS ELECTRICOS

Ayuda por E° 2.000 envían microbuseros de Catedral-Lourdes

QUINTA NORMAL.— A la zona dañada por el sismo partió un microbús del recorrido "Catedral-Lourdes", llevando víveres, ropa de cama y otras especies por un valor superior a los dos mil escudos, que fue donado por los empresarios de esta línea que preside Jacobo Noemi.

La partida de este vehículo desde esta comuna, la dio Noemi; el Alcalde, Luis Leiva Sáez; Armando Silva Castro, y dirigentes de este Sindicato de autobuseros.

Acompañaron hacia el lugar de la catástrofe al vehículo para entregar a las autoridades todas las especies los directivos Valentín Cañas Fernández, Eliseo García Castro, Francisco López Fernández, Benito Rubio Lonos y Manuel López Peláez.— (**Silva Vera**, corresponsal.)

MINISTERIO DE OBRAS PUBLICAS

Dirección General de Obras Públicas

DIRECCION DE VIALIDAD

PROPUESTAS PUBLICAS PARA LA REPARACION DE DAÑOS CAUSADOS POR EL SISMO EN LA ZONA DAMNIFICADA

LLAMASE A INSCRIPCION ESPECIAL DE CONTRATISTAS

a las firmas inscritas en 1ra. Categoría de la Especialidad Pavimentos Asfálticos del Registro General de Contratistas de Obras Públicas, para optar a la Propuesta para la repavimentación asfáltica del camino Troncal a Viña del Mar, en varios tramos comprendidos entre QUILLOTA y Viña, provincia de Valparaíso.

El presupuesto aproximado para estas obras alcanza a la suma de E° 1.300.000,—

Esta Inscripción Especial se cerrará el día 22 de abril, a las 12 horas.

Bases para esta Inscripción estarán a disposición de los interesados, a partir del día 8 del presente, en la Secretaría de la Sección Propuestas, Morandé 59, 3er. piso, Oficina 10, diariamente, de 9.30 a 12 horas, solamente.

OFICINA CENTRAL

LLAMASE A INSCRIPCION ESPECIAL A LAS FIRMAS CONTRATISTAS

inscritas en Primera Categoría en la Especialidad de Pavimentos de Hormigón del Registro General de Contratistas de Obras Públicas, para optar a la propuesta de Repavimentación del camino Troncal de Viña del Mar en varios tramos comprendidos en el sector de Quillota a Viña del Mar, en la Provincia de Valparaíso.

La repavimentación que se consulta es de Hormigón de cemento.

El presupuesto aproximado para esta obra asciende a la suma de E° 2.100.000.

Esta Inscripción Especial se cerrará el día 22 de abril, a las 12 horas, en la Secretaría de la Sección Propuestas, Morandé 59 —3er. piso—, Oficina 10.

Bases para esta Inscripción Especial estarán a disposición de los interesados, a partir del día 8 del presente.

OFICINA CENTRAL

LLAMASE A INSCRIPCION ESPECIAL DE CONTRATISTAS

a las firmas inscritas en Primera Categoría en la Especialidad de Pavimentos Asfálticos del Registro General de Contratistas de Obras Públicas, para optar a la propuestas para la reparación de daños causados por sismos y recubrimiento asfáltico de la Carretera Panamericana en el Sector comprendido entre Boca Poniente del Túnel La Calavera y Cuesta EL MELON.

El presupuesto aproximado para estas obras alcanza a la suma de E° 1.658.000,—

Esta Inscripción Especial se cerrará el día 22 de abril, a las 12 horas.

Bases para esta Inscripción estarán a disposición de los interesados, a partir del día 8 del presente, en la Secretaría de la Sección Propuestas, Morandé 59, 3er. piso, Oficina 10, diariamente, de 9.30 a 12 horas, solamente.

N.o	PROPIETARIO	MTS. DE FRENTE
580	Don Luis	8,80
584	Plácido Pérez	8,80
590	Oscar Ibarra	8,80
	Calle Campiñas.— Entre Río de Janeiro y Porto Alegre	
571	Luis Quinteros	8,90
571	Luis Quinteros	8,80
573	José Cruz	8,80
575	Segundo Rodríguez	8,80
577	Rosa Osorio	8,80
579	Lastenia Iturrieta	8,80
581	Fabriciano Labbé	8,50
583	Dagoberto Arriagada	8,80
585	Don Oscar	8,80
	Calle Varas Mena.— Costado Norte.— Entre Límite Oriente Pobl. y Pasaje Belén	
531	Teresa Arancibia	10,00
533	Víctor Corvalán	10,00
535	Elena Andrade	10,00
	Entre Pasaje Belén y Pasaje Santos	
537	Víctor Ferrer	10,00
539	Bernardo Muñoz	10,00
541	Juan Silva	10,00
543	Daniel Rodríguez	10,00
545	Héctor Cortés	10,00
	Entre Pasaje Santos y Pasaje Macelo	
549	Manuel Sepúlveda	10,00
551	Romualdo Olmos	9,70
553	Juan Quiroz	9,70
555	Isidro Mestre	9,40
	De Pasaje Macelo al Poniente	
557	Octavio Altamirano	9,70
559	Juana Oyarzún	9,30
561	Erasmo Hernández	9,30
563	Erasmo Hernández	9,00
	De Porto Alegre al Poniente	
603	Inés Gómez	9,00
609	Juan Silva	9,30
	Pasaje Belén.— Entre Varas Mena y Sao Paulo.— Costado Poniente	
537 p. V. M.	Víctor Ferrer	20,00
5893	José Miranda	9,50
5891	Sigifredo Rojas	10,00
s/n.	N. N.	9,50
5885	Juan González	9,00
5883	Oscar Alvarez	9,00
5881	Elena Burgos	9,50
5879	Javier Cantillana	9,50
5877	Berta Toro	9,50
5875	Baltires Alvarez	9,50
536 p. S. G.	Ana Vásquez	20,50
	Entre Sao Paulo y Vargas Buston	
535 p. S. P.	Laura Contreras	19,50
537 p. S. P.	Rogelio Olea	9,00
5851	Juan Machuca	9,00
5847	Manuel Olave	9,00
5843	Orlando Cortés	9,00
5839	Luis Silva	9,00
5835	Lidia Aguilera	9,00
5831	Luis González	9,00
5827	Manuel Machuca	9,00
536 p. V. B.	Luis Rivas	20,00
	Entre Vargas Buston y Carmen Mena.	
537 p. V. B.	Juan Aceituno	20,00
5775	Juan Castro	18,00
5767	Alfonso González	9,00
S/N.o	N. N.	9,00
S/N.o	N. N.	9,00
5751	Carmela Bañados	9,00
5745	René Muenaz	9,00
5741	Víctor Morales	9,00
536 p. C. M.	Juan Rojas	20,00
	Entre Carmen Mena y León Prado.	
537	María Montenegro	21,80
5693	Octavio Duarte	9,00
5689	Adalio Rozas	9,00
5685	Guillermo Keckman	9,00
5681	José Riquelme	9,00
5671	José Moya	9,00
5661	Luisa Reyes de C.	9,00
5556	N. N.	9,00
536 p. L. P.	Fernando Varas	19,00
	Pasaje Santos entre Sao Paulo y Vargas Buston.	
543 p. S. P.	Raúl Donoso	24,00
5853	Juan Salas	9,00
5851	Rogelio San Martín	9,00
5847	Juan Espinoza	9,00
5843	José Canasco	9,00
5839	Margarita Sepúlveda	9,00
5835	José Escobar	9,00
S/N.o	Don Manuel	9,00
5827	Manuel Acevedo	9,00
544 p. V. B.	Federico Villa	20,00
	Entre Vargas Buston y Carmen Mena.	
545 p. V. B.	Luis Neitun	20,00
5775	Teresa Manríquez	9,00
S/N.o	Romelia Muñoz	9,00
5765	Pedro Acosta	9,00
5761	Héctor Silva	9,00
5753	Francisco Véjar	9,00
5749	Enrique Uribe	9,00
5741	Hugo Andrade	9,00
5741	Dago Vásquez	9,00
544 p. C. M.	Pedro Rojas	21,00
	Pasaje Santos entre Carmen Mena y León Prado.	
545 p. C. M.	Margarita Gallegos	20,00
5693	Rebeca Rojas	9,00
5689	Sra. Celinda	9,00
5685	Lincoyan Vilches	9,00
5681	Carlos Rojas	9,00
5671	Héctor Norambuena	9,00
5665	Arturo Pradenas	9,00
5657	Ruth Torres	8,70
S/N.o	N. N.	25,60
	Entre León Prado y Departamental	
543 p. L. P.	José Sáez	16,00
5563	Luis Miranda	9,00
5557	Efraín Rojo	8,70
S/N.o	Rubén Mosso	7,60
5541	Manuel Medina	9,00
5529	Guillermo Vergara	9,00
5521	Alfonso Lozano	9,00
540 Dep.	Gerardo Peña	20,00
	Entre Varas Mena y Sao Paulo.	
5894	Héctor Cortés	20,00
5892	Gerónimo Barrios	9,40
5888	Domingo Navarrete	9,00
5884	Guillermo Ravello	9,00
5882	Pedro Aravena	9,00
5880	Carlos Ruiz	9,00
5878	Miguel Merville	9,00
5876	Sergio Román	9,00
5874	Aída Poblete	9,00
542 p. S. P.	Cervando López	20,00
	Pasaje Macelo entre Carmen Mena y León Prado.	
	(COSTADO ORIENTE).	
553	Alejandro Muza	19,40
5693	Francisco Pacheco	8,80
5689	Rosa Navarrete	9,00
5685	Basilio Hernández	9,00
5681	Pedro Parra	9,00
S/N.o	N. N.	9,00
5665	N. N.	9,00
5661	José Zamora	9,00
5651	Pedro Cerda	9,00
5645	Héctor Moya	9,00
552 p. L. P.	Florencio González	15,50
	Entre León Prado y Departamental	
551 p. L. P.	Leontina Pérez	20,00
5565	Juan Pérez	9,00
5559	Clara González	8,40
5551	Emiliano Olivárez	8,10
5545	Luis Fernández	9,10
5531	Blanca Henríquez	9,00
5521	Luis Vargas	9,50
550 p. Dep.	Germán Jorquera	20,00
	Pasaje Macelo entre Varas Mena y Sao Paulo (COSTADO SUR).	
557	Octavio Altamirano	20,00
5891	Manuel Chávez	10,00
5885	Heriberto Palominos	10,30
5881	Inés Luna	9,70
5877	Rosa Montes	10,20
5875	José Farías	9,70
5873	Florencio Vallejos	10,10
5871	Mario Alfaro	9,00
552 p. S. P.	María Araya	19,00
	Entre Sao Paulo y Vargas Buston.	
5857	Luis Sanino	22,00
S/N.o	N. N.	9,00
5845	N. N.	9,00
5841	Mario Garrido	9,30
5839	N. N.	8,80
5831	Hernán Mardones	9,00
5827	Héctor Pérez	8,80
552 p. V. B.	Ana Rojas	21,00
	Entre Vargas Buston y Carmen Mena.	
553 p. V. B.	Raúl Gómez	21,00
5773	Carmen Soto	9,00
S/N.o	N. N.	9,00
5765	Manuel Cornejo	9,00
5761	Blanca Eriz Aguayo	9,00
5755	Samuel Contreras	9,00
5751	N. N.	9,00
5747	Sergio Aros	9,00
5741	José Rojas	9,00
5737	Heriberto Martínez	21,00
	Pasaje Bello Horizonte entre Departamental y León Prado.	
560 p. Dep.	Francisco Oyarzún	20,00
5521	Exequiel Salas	9,00
5531	Luis Alamos	9,50
5545	Angel Baccaro	9,50
5561	Sergio Villarroel	18,50
5567	N. N.	9,60
569 p. L. P.	José Rubilar	20,00
	Entre León Prado y Carmen Mena	
S/N.o	Capilla Brasilia	17,60
5641	Urbano Sánchez	9,30
5643	Rodemil Salinas	9,00
5651	Fabiola Duarte	18,00
5665	Enrique Rodríguez	9,00
5671	Ricardo Aguayo	9,00
5681	Moisés Ríos	9,00
5685	Petrona Ceas	9,00
5689	Rogelio Núñez	9,00
5693	Hortensia Alarcón	9,00
5697	Cervando Salazar	18,00
	Entre Carmen Mena y Vargas Buston	
560 p. C. M.	Jorge Garrido	21,00
5741	Margarita Puentes	9,00
5745	Eleuterio Burgos	9,00
5749	Don Manuel	9,00
5755	Adelval Gallardo	9,00
5761	Gabriela Adasme	9,40
5765	Don Juan	9,00
5771	Ramón Vilches	9,00
s/n.	N. N.	8,40
561 p. V. B.	Teresa Daza	21,65
	Entre Vargas Buston y Sao Paulo	
560 p. V. B.	Fernando Silva	19,80
5825	Rosa Abarca	9,00
5831	Silvia Peña	9,00
5835	Manuel Pino	9,00
5841	Carlos Santander	9,00
5845	Luisa Berríos	9,00
5851	Doña Lucila	9,00
559 p. S. P.	Samuel Rebolledo	20,50
	Calle Río de Janeiro.— Entre Departamental y León Prado	
566 p. Dep.	José López	20,00
5520	Héctor Salas	10,00
5530	José Otárola	10,00
5544	Oscar Pérez	9,00
5550	Héctor Mallea	9,40
5560	Andrés Santana	10,00
5568	N. N.	10,00
565 p. L. P.	Irma Durán	20,00
	Entre León Prado y Carmen Mena	
566 p. L. P.	Manuel Silva	23,00
5640	Juan Gidi	9,00
5646	Marta Muñoz	9,00
5662	Zulema Torres	9,00
5660	Horacio Terán	9,00
5674	Manuel Fuentes	9,00
s/n.	Lautaro Martínez	9,20
5680	Orlando Contreras	9,00
5682	Luis Soto	9,00
5682	Roberto Espinoza	9,00
5692	Fernando Humes	9,00
567 p. C. M.	Alfredo Humes	18,00
	Pasaje Bello Horizonte.— Entre Sao Paulo y Varas Mena	
	Costado Oriente	
5878	Abel Bastías	17,00
5882	Magdalena Bastías	9,30
5886	Juan Rodríguez	9,50
5890	Manuel Palma	9,50
563 p. V. M.	Erasmo Hernández	20,00
	Entre Sao Paulo y Veras Mena	
	Costado Poniente	
560 p. S. P.	Julio Gutiérrez	21,00
5863	Waldo Gómez	20,30
	Calle Río de Janeiro.— Entre Departamental y León Prado	
	Costado Poniente	
570 p. Dep.	María Saavedra	20,00
5521	Carlos Sorondo	10,00
s/n.	Humberto Ortiz	10,00
5545	Silvio Ortiz	10,00
5557	Oscar Saavedra	10,00
5559	Máxima Bravo	9,50
5567	Alfredo Salinas	9,50
5573	Héctor Díaz	9,50
5581	Antonio Antinao	10,80
	Entre León Prado y Carmen Mena	
568 p. L. P.	Gonzalo Molina	20,00
5633	Antonio Gómez	9,50
5641	Josefina Carrión	9,40
5647	N. N.	8,60
s/n.	N. N.	8,70
5661	Carlos Mallea	8,70
5665	Carlos Pérez	9,00
5673	Ciro González	18,30
5683	Lucía Flores	9,00
5687	N. N.	9,00
571 p. C. M.	Arturo Arriagada	21,50
	Entre Carmen Mena y Vargas Buston	
	Costado Oriente	
566 p. C. M.	Inés Castro	24,50
5740	N. N.	9,00
5744	Ramón Aravena	9,00
s/n.	Don Mario	9,00
5756	Rosa Román	9,00
5760	Javier Solorza	9,00
5766	N. N.	9,00
s/n.	N. N.	9,00
5778	Jesús Mondaca	9,00
567 p. V. B.	Raúl Olivarez	21,00
	Entre Vargas Buston y Sao Paulo	
566 p. V. B.	Juan Pastenes	20,00
s/n.	N. N.	18,00
5836	Arnoldo Gatica	8,80
s/n.	Clorindo Pueblo	9,20
5844	Mario Marchant	9,00
5850	Mario Rivera	9,00
565 p. S. P.	Orlando Barahona	20,00
	Entre Sao Paulo y Campiñas	
566 p. S. P.	Alamiro Araya	20,00
s/n.	N. N.	20,00
	Entre Carmen Mena y Vargas Buston	
	Costado Poniente	
572 p. C. M.	Gabino Rivero	18,60
5735	Manuel Misem	
s/n.	Juan Sánchez	
5739	Miguel Rivero	
5743	Yolanda Gatica	
5747	Elba de González	
5761	Daniel Hernández	
5765	Alfonso Reyes	
5771	Eduardo Valencia	
5767	Roberto Valenzuela	
569 p. V. B.	Julio Espinoza	
	Entre Vargas Buston y Sao Paulo	
568 p. V. B.	Manuel Vargas	
5825	N. N.	
5829	Señora Hortensia	
5835	Hortensia Valdés	
5841	Eugenio Meza	
5845	Amadeo Cortés	
5861	Juan Marchant	
	Entre Sao Paulo y Campiñas	
568 p. S. P.	Jorge Silva	
571 p. Camp.	Luis Quinteros	
	Pasaje Curitiva.— Entre Departamental y León Prado	
580 p. Dep.	René Leiva	
5521	María Figueroa	
5531	José Campos	
s/n.	N. N.	
5551	Isnopilda Contreras	
5557	Pedro Vidal	
5565	Luis Muñoz	
5575	Luis Manríquez	
577 p. L. P.	Cooperativa Brasilia	
	Entre León Prado y Carmen Mena	
578 p. L. P.	Luzmira Leyton	
5633	Manuel Pizarro	
5639	Luis Alvarado	
5641	Olga Alvarado	
5647	Elia Vásquez	
5653	Luis Ossandón	
5661	Señora Sara	
5665	Señora Carmen	
5671	N. N.	
5679	Pedro Vargas	
5683	Don Enrique	
577 p. C. M.	Alejandro Rubio	
	Entre Carmen Mena y Vargas Buston	
578 p. C. M.	Fidel Arriaza	
5731	Luis Torres	
5735	Alfredo Toro	
5739	Arturo Martínez	
5743	Zulema Tapia	
5751	Adolfo Peña	
5757	Ladislao Riquelme	
s/n.	N. N.	
5767	Luis Orellana	
5773	Marta Quiroz	
5777	Rogelio Cabrera	
s/n.	N. N.	
	Pasaje Curitiva entre Vargas Burton y Sao Paulo	
	COSTADO SUR	
578 p.V.B.	Eduardo Reyes	
5827	Marcos Díaz	
5831	Manuel Sepúlveda	
5841	Gilberto Escudero	
5845	Manuel Alarcón	
5849	Lidia Chávez	
575 p.S.P.	Juan Alvarado	
	PASAJE PORTO ALEGRE — Entre Departamental y León Prado	
s/n.	N. N.	
5521	Ricardo Díaz	
5531	Luis Gutiérrez	
5541	Manuel Padilla	
5551	Rebeca Gómez	
5561	Segundo Machuca	
5571	César Torres	
5581	Ricardo Díaz	
603 p.L.P.	Isolina Yáñez	
	Entre León Prado y Carmen Mena	
604 p.L.P.	Diamantina Sepúlveda	
5621	José Carrasco	
5629	Ramón Oliva	
5635	Ulises Rojas	
s/n.	N. N.	
5649	Raúl Abarca	
5655	José Navarro	
5663	Braulio Orellana	
5671	Juan Rodríguez	
5679	Margarita Cerda	
603 p.C.M.	Julio Cabello	
	Entre Carmen Mena y Vargas Buston	
602 p.C.M.	N. N.	
5721	Germán Contreras	
5727	Bernardo Inostroza	
5733	Osvaldo Pizarro	
5741	Ernesto Martínez	
5749	Don Manuel	
5755	Claudio Matamala	
5761	Raquel Moller	
5769	Juan Mellado	
s/n.	N. N.	
5787	Juan Garrido	
	Entre Vargas Buston y Varas Mena	
608 p.V.B.	N. N.	
5821	Marta Valdés	
5827	Fredy Sandoval	
5833	Hermógenes Aguilera	
5839	Pedro Piña	
5845	Jorge Henríquez	
5851	Matilde Barahona	
5857	Elena Lagos	
5863	Saroca Martínez	
5869	Juan Gómez	
5875	Alfonso San Martín	
	Entre Vargas Buston y Varas Mena	
5879	Angel Guzmán	
5885	José Garrido	
5889	Julio Pérez	
5893	José Labra	
603	Inés Gómez	
	CALLE LEON — Entre Pasaje Santos y Santa Rosa	
	COSTADO ORIENTE	
539	N. N.	
s/n.	N. N.	
533	Leonel Rubio	
530 p.Dep.	Antonio Salek	
537	Hugo Benichetti	
533	Antonio Varenas	
525	Martina López	
521	Germán Pozo	
517	N. N.	
504	Benito Miranda	
5525p.S.R.	Benito Miranda	
	Entre Pasaje Santos y Santa Rosa.	
	COSTADO PONIENTE	
540	José Rojas	
538	Enrique Fuentes	
536	Don Jorge	
534	Alejandro Escalona	
542	María Palma	
538	N. N.	
536	Oscar Cerda	
s/n.	Sitio Erizo	
526	Oscar Fuentes	
522	Fidermira Jara	
516	Francisco Ferrera	
512	José Núñez	
506	Bertina Miranda	

NOTA:

Los reclamos a que la publicación de estas cifras diere lugar, deberán hacerse por escrito a esta Dirección de Pavimentación Urbana, Bandera 723, Oficina 212, Santiago, dentro del plazo de 15 días, a contar desde la fecha de la primera publicación; pasado este plazo se tendrán por aceptadas las cifras relativas a la longitud de los frentes.

Toda transferencia o subdivisión de predio, deberá ser puesta en conocimiento del Director, por los propios interesados, inmediatamente dicha operación se haya realizado, con las formalidades correspondientes y acompañando los antecedentes respectivos.

EL DIRECTOR

SANTIAGO, 1.o de abril de 1965.

Sindicatos Profesionales de Lota-Schwager ceptan fórmula propuesta por Ministro Thayer

Por declaración pública hecha en Concepción, dan a conocer sus puntos de vista y denuncian a dirigentes que les ocultaron la verdad a mineros del carbón.— Dirigentes viajaron a Santiago, para dar a conocer esta decisión al Ministro del Trabajo.— Impacto causó en la CUT decisión de los carboníferos

Las tácticas comunistas de los dirigentes del Sindicato Minero de Lota, quedaron develadas ayer al llegar a Santiago los dirigentes, Exequiel Cruz Peso, del Sindicato de Bahía; Pedro Ramírez, del Sindicato Metalúrgico de Lota, y los dirigentes de los sindicatos Narciso Rodríguez Jara y Pedro Sierra Contreras, quienes vienen a entrevistarse con el Ministro del Trabajo, para darle a conocer el acuerdo de sus representados aceptando la fórmula para que el Convenio Colectivo se firme en dos meses, para solucionar la situación económica de los mineros de la Compañía Carbonífera Lota-Schwager.

El Ministro del Trabajo, William Thayer, en la visita que hiciera a Coronel y Lota a fines de marzo, a invitación de las asambleas, explicó claramente cual eran los beneficios que les reportaría esta fórmula, que no significaría alterar la fecha de los convenios para el futuro, o sea el vencimiento de 1.o de Julio de cada año.

Antes de su llegada a la capital, los sindicatos en referencia hicieron la siguiente declaración pública en Concepción.

"Los dirigentes de los sindicatos Profesionales Metalúrgicos y de Bahía de Lota, de la Carbonífera Lota-Schwager, han decidido hacer claridad pública sobre los acontecimientos ocurridos con respecto a los Pliegos extraordinarios presentados por los trabajadores de la zona del Carbón, por lo que puntualizamos lo siguiente:

1.o— Que los pliegos extraordinarios han servido a los sindicatos industriales, dirigidos por dirigentes comunistas, PARA CREAR UN MOVIENTO POLITICO EN CONTRA DEL ACTUAL GOBIERNO, llevando a los compañeros mineros a huelgas de un día por cualquier motivo;

2.o— Que adulteraron la verdad de la propuesta del Ministro del Trabajo, que habría de significar la solución del conflicto antes del 7 de marzo, para llevar a los sufridos mineros a huelgas e incluso a marcha que han fracasado, para así poder meter a sus candidatos a diputados como ocurrió con Huachipato, La Cantera de Lonco, y muchos otros gremios que se encuentran en sus manos en la provincia, e igual lo quisieron hacer con los trabajadores del carbón, a pesar de contar con la oposición cerrada y decidida de los sindicatos profesionales de Bahía y Metalúrgica de Lota.

Que esta maldad contra los trabajadores queda demostrada cuando hacemos claridad, como lo hemos publicado, en nuestros sindicatos, en nuestra propuesta que nos dio el señor Ministro del Trabajo y la posición cerrada obrera que han mantenido sus sindicatos industriales, cuya principal el de Lota. Respecto, creemos oportuno notar que la propuesta del Ministro, es la siguiente: Empezar a discutir inmediatamente nuestros pliegos que vencen el 30 de abril, dando la posibilidad, desde el 1.o de abril, de que desde esta misma fecha, reajustes y sin modificar la fecha de vencimiento, por ejemplo numérico, significa que un obrero que gana el mínimo, que trabaja a la mina, le aumentaríamos inmediatamente 4.000 pesos, que en el mes serían 120.000 pesos; ahora, dado lo que el señor Ministro en Lota, que la cifra sobre porcentaje que es demasiado elástica, nuestra desconocía el alza que se iba a producir en los meses de enero o junio y que se atrevió no hablar de aumentar el 100% del alza del costo de la vida, sino de un 30, 35 más por ciento, nosotros queremos ponerle al reajuste un 35%, que creemos que tiene que ser superior considerando los bajos salarios de los trabajadores de la zona del Carbón, aplicándose el porcentaje a los 120.000 pesos nos dá un reajuste de 40.000 pesos mensuales, o sea, que en los tres meses significaría un reajuste de 120.000 pesos, adicionales al pliego legal y que resulta justo el mes de bonificación que los trabajadores pedimos sin tener que pagarlos a cuenta de futuros reajustes y considerando que estamos haciendo un cálculo más o menos de los mineros que ganan el mínimo y que el porcentaje puede ser superior.

Ahora, se explica que los camaradas dirigentes del sindicato industrial mantengan una posición cerrada **antiobrera**, como la llamamos, en el sentido de rechazar la fórmula del Ministro del Trabajo y exigir como solución un préstamo de Eº 100 —a cuenta de futuros reajustes—, o sea, rechazan la posibilidad de recibir Eº 120, como mínimo en el ejemplo que damos y sin considerar a los trateros que en el solo caso de los barreteros, con un promedio bajo de Eº 300, le significarían Eº 315 y sin ningún compromiso de devolverlos, por la fórmula de ellos, que son Eº 100 como préstamo y que hay que devolverlos en futuros reajustes. ¿Cómo pueden justificar su posición intransigente ante los trabajadores, que no sea con mentiras y engaños?

Ante estos hechos, los dirigentes de los sindicatos profesionales, autorizados por las asambleas, hacemos estas aclaraciones. Y más, agregamos, que si los "camaradas" quieren otra huelga como el año 1960 que significó hambre miseria, muerte de niños y adultos, cuando no aceptaron el reajuste del 21% por un año, para después aceptar un 17,5% por un año y medio y después de 90 días de huelga. Los dirigentes y las bases de los sindicatos profesionales no lo vamos a permitir y estamos dispuestos a seguir haciendo claridad pública y ante los trabajadores, contra estos elementos que significaron en 1960 la peor ruina para los trabajadores y sus familias y que, después, disfrazados de corderos, aparecen como líderes de los sufridos mineros, cuando se trataba de pedir votos para sus candidatos o para desprestigiar a dirigentes que en los sindicatos actúan marginados de toda demagogia política. Cabe destacar que ya son muchos los compañeros mineros que ya se dieron cuenta de todas estas maquinaciones políticas y que sus dirigentes sólo tratan de enredar el asunto para que no se de cuenta el resto de los compañeros, para después darle una salida simbólica y aparecer ellos explicando que por la presión de los trabajadores con los paros salió esta fórmula que hace meses nos dio a conocer el Ministro del Trabajo y que ellos ocultaron.

Queremos terminar instando a los compañeros mineros que analicen estos errores y sepan exigir a sus dirigentes que deben actuar de acuerdo a las necesidades económicas y sociales de los trabajadores y no de acuerdo a los intereses de sus partidos en forma exclusiva, sin importarles el perjuicio que causan a los trabajadores.

El Ministro del Trabajo recibirá a los dirigentes entre hoy y mañana, con el objeto de conversar sobre este particular y concretar la solución de este conflicto por el pliego extraordinario de peticiones, lo que permitiría llegar a un acuerdo sin necesidad de una huelga.

IMPACTO EN LA CUT.— El conocimiento de esta declaración causó impacto entre los dirigentes marxistas de la Central Unica de Trabajadores, quienes dijeron que se trataría de un golpe de minoría y no de la mayoría de las bases.

Sin embargo, en la exposición que hiciera el Ministro William Thayer en Coronel al mediodía del 28 de marzo, se pudo ver con el interés que la asamblea recibió las explicaciones del Ministro y el ánimo que había para aceptar dicha fórmula. Pero ante una posible aceptación en ese mismo instante, habló el Secretario de la CUT Provincial, Muñoz Pederos, quien llevó el tema al terreno político, para desvirtuar los motivos de la asamblea.

Lo contrario ocurrió en la asamblea de Lota, donde, ante un clima preparado de antemano, se trató de impedir que el Ministro hiciera una exposición amplia, interrumpiendo su discurso a cada momento y usando los dirigentes un lenguaje insólito para referirse, ya no al conflicto mismo, sino a las personas del Ministro Thayer y del Subsecretario del Trabajo Emiliano Caballero.

CAMINO A LA SOLUCION.- Pero, pasados los días, las explicaciones del Ministro del Trabajo hicieron conciencia entre los mineros, con el resultado que las asambleas de los sindicatos profesionales dieran su aceptación a la fórmula del Ministro y abran el camino a la solución del conflicto.

A Eº 1.420.845,69 ASCIENDE EL MONTO DE LAS AYUDAS

RECIBO N.o		Eº
331	Federación de Obreros y Empl. de Planta Domeyko-ENAMI	292,59
332	Carlos Canepa Rey (Asoc. Period. Hípicos, Perú)	70,—
333	Operarios de Levaduras y Fermentos	644,90
334	Empleados de Levaduras y Fermentos	430,73
335	Empleados y Obreros Williamson. Balfour	4.703,36
336	Santiago Vicuña Lyon (Agr. Embajada de España)	70,—
337	Empleados del Departamento del Cobre Antofagasta	160,43
338	Personal Empleados Depto. del Cobre Santiago	2.317,86
339	Eufemia Saavedra de García Huidobro	100,—
340	United Shoe Machinery Comp., Chile	1.000,—
341	Emilio de la Mahotiere	100,—
342	Sindicato Profesional de EE. y OO. Empresa Editorial Zig Zag	1.119,42
343	Empleados de Plásticos Nac., PLANSA	767,89
344	María L. Bugueño Bugueño	2,—
345	Club Deportivo Real, San Miguel ...	40,00
346	Personal Empleados de "COMPAC", S. A.	307,—
347	Hermandad de los 50 Años	64,50
348	Centro Cultural "John Kennedy" ...	20,—
349	Empleados de W. Reichmann y Cía.	70,—
350	José Weinstein	100,—
351	Centro Comun. Villa San Miguel ...	25,—
352	Soc. Def. Ferroviarios Jubilados ...	100,—
353	Asoc. Central Productores Arroz ...	1.000,—
354	Personal EE. PP. y Sindicato Prof. de EE. PP. del Instituto Sanitas y Anilinas	428,—
355	Soc. Coop. Aseguradora de Automóviles, "Asegurauto"	1.000,—
356	Soc. Embarcadora de Caldera Ltda. ..	500,—
357	Población Aránguiz Norte. Conchalí ..	31,48
358	Funcionarios y Alumnos del Liceo de Hombres N.o 16	196,10
359	Funcionarios Americanos y Chilenos de la Embajada y Misiones de EE. UU. de América	4.132,09
360	Personal de la CEPAL y del Instituto Latinoamericano de Planific. Económica y Social	6.860,—
361	Personal de la CEPAL y del Instituto Latinoamericano de Planific. Económica y Social ... ... US$	2.550,—
362	Carlos Bolton	300,—
363	Gerente, Personal, Artistas y Músicos del Tap Room	1.050,44
364	Estela Bova de Scardellis	32,50
365	Eugenio de la Maza R. T.	32,50
366	Ignacio Pérez Fuerri y señora Margarita León de Pérez	65,—
367	Personal de la Embajada del Brasil ...	140,—
368	Personal de la Embajada del Brasil ...	780,—
369	Casa del Estudiante Americano	700,—
370	Empl. Banco Hipotecario de Chile ...	272,50
	TOTAL día 8 de abril 1965	30.027,05
	US$	2.550,—
	SALDO ANTERIOR	1.390.818,64
	US$	1.294,17
	Total erogado hasta la fecha	**1.420.845,69**
	US$	**3.844,17**

ANTIBIOTICOS PARA VICTIMAS DEL TERREMOTO

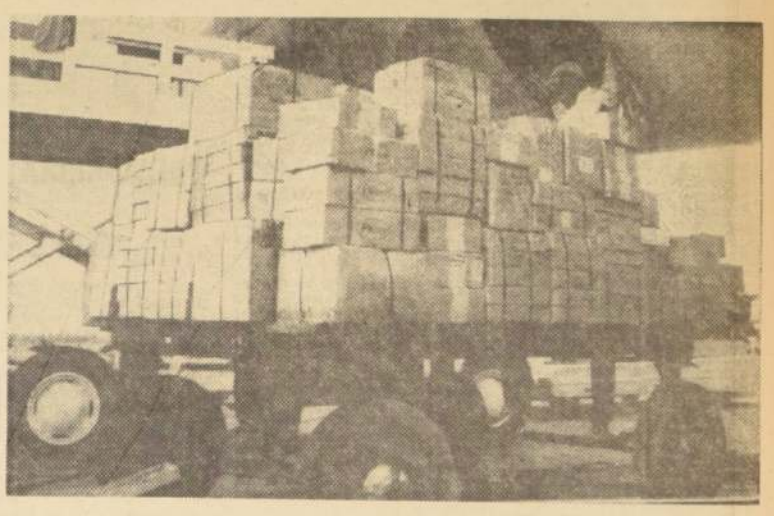

Un cargamento de 69 cajas de antibióticos, con un peso total de 1.644 kilos, llegó a Santiago por el Interamericano de Panagra, como primer embarque de la ayuda reunida en los Estados Unidos por la Institución Church World Services, para los damnificados del terremoto del 28 de marzo. Los antibióticos fueron proporcionados por los Laboratorios Pfizer, de los Estados Unidos, y el transporte a Santiago fue donado por la National Airlines en el tramo Nueva Lork-Miami, por la Pan American World Airways en el tramo Miami-Panamá, y por Panagra (Pan American-Grace Airways), en el tramo Panamá-Santiago. Por otra parte, hoy viernes, llegará a Santiago, en vuelo directo desde Miami, un avión a retro-impulso DC—8 de Panagra, trayendo más de diez toneladas de mercaderías de auxilio.

CONSEJEROS PROVINCIALES DE CONTADORES

Los profesionales contadores colegiados fueron convocados a elección ordinaria de Consejeros, que se verificará durante los días 13, 14 y 15 de mayo próximo.

Cada Consejo Provincial elegirá cinco representantes, para cuyo efecto se presentarán las listas correspondientes ante el Secretario de cada una de las doce Circunscripciones.

La elección a que han sido citados los profesionales de la contabilidad, tiene por objeto renovar los Consejos Provinciales y el Consejo General del Colegio de Contadores, por término del mandato de los actuales miembros en ejercicio, y de acuerdo a disposiciones de la Ley Nº 13.011, que creó el Colegio de Contadores.

Por otra parte, los días 28 y 29 del presente, en primera y segunda citación, respectivamente, se celebrará la Reunión General Ordinaria, en la Sede del Colegio, calle Dieciocho Nº 121, oportunidad en que el H. Consejo General de la Orden, procederá a rendir cuenta de la Memoria Anual, con asistencia de los profesionales contadores venidos de las diversas zonas del país.

ROTARY CLUB DONO A ÑUÑOA UNA ESCUELA DE PARVULOS

Está situada en la Población Exequiel González Cortez, de la Villa Olímpica

Con la presencia del Alcalde de la Comuna, señor Raúl Cabezas; la regidora, señora María Marchant; el Director del Sexto Sector Escolar, señor Alfredo Cisternas; el Gobernador del Distrito N.o 474 de Rotary Internacional, Sr. Ignacio Palacios García Reyes; directores de diversos establecimientos educacionales del Sector rotarios y sus esposas y numerosos pobladores, tuvo lugar en la mañana de ayer el acto de entrega de la Escuela de Párvulos N.o 153, de la Población Exequiel González Cortés, ubicada en la Villa Olímpica.

La Escuela mencionada es el fruto del esfuerzo de Rotary de Ñuñoa, cuyo ex presidente, el ingeniero Edmundo Thomas Neumann, fue el autor de la iniciativa y su principal propulsor. Otros profesionales del citado Rotary, en especial el arquitecto señor Enrique Marchetti, prestaron su colaboración generosa, a lo que se sumaron aportes iniciales en dinero y donaciones de firmas comerciales que permitieron la realización de la obra gruesa. Posteriormente, el rotario señor Luis Meza Lavín realizó gestiones que permitieron terminar la construcción con dineros fiscales.

La nueva Escuela posee dos amplias salas, con capacidad para ciento treinta alumnos en dos turnos. Dispone también de una pequeña cocina y oficinas para la dirección.

LA CEREMONIA INAUGURAL

La Escuela fue entregada por el presidente del Rotary de Ñuñoa, señor Juan De Frutos O., quien destacó la permanente atención que los rotarios dispensan a los problemas de la educación de nuestra niñez y el firme propósito de su entidad para colaborar de modo eficaz a los proyectos del Supremo Gobierno en este sentido.

Sus palabras fueron agradecidas por el Director del Sexto Sector Escolar, señor Alfredo Cisternas. Posteriormente hicieron uso de la palabra el secretario de la Junta de Vecinos, señor Julio Suárez, y la Directora de la Escuela N.o 153, señorita Ana Rimassa.

La ceremonia fue amenizada con un programa en el que actuaron de modo especial la Escuela de Difusión Artística de Ñuñoa, y el conjunto de profesores del Sexto Sector Escolar.

Síntesis Policial

SEÑOR PERECIO ATROPELLADO POR UNA CAMIONETA

Señor Mario Patricio Orvalle pereció ayer por una camioneta en la población José Maria.

En Avenida Central número 6761, la carretera, gobernada por María Araos, atropelló a que jugaba descuidado detrás del vehículo. Arrollada camioneta el niño de edad, fue hasta la Posta del Barros Luco, donde en los instantes de dicho establecimiento.

NIÑO DE TRES AÑOS CASI AHOGADO EN UN CANAL

Localidad de Bulnes ahogado en un canal niño de tres años de edad, cayó mientras jugaba en el fondo del patio de

Edgardo Sandoval accidente ocurrido de sus padres policía al dar a la policía anteayer al su cadaver sólo en las últimas de tarde.

MUERTE POR ATROPELLAMIENTO

en Santa Rosa Avenida San Gregorio KO—565, por Raúl Gutiérrez atropelló al obrero Donaire Donaire cayó al navío de rubir al movimiento. inmediato, según policía.

GRAVE AL SER ATROPELLADA POR UN TREN

de suma gravedad al Hospital de Olivinda Soto, al ser por un tren de pasajeros estación ferroviaria Aguila.

heridas en diversas cuerpo, al tratar un convoy, cuando encontraba en movimiento.

sobre la vía férrea por otro tren que avanzaba por venía a la por donde el convoy del

CARABINERO ATROPELLADO POR CAMIONETA

que viajaba en su motoneta por la calle Zegers esquina de Juan Martínez, del puerto de Iquique, fue atropellado por una camioneta, que apareció repentina y velozmente en una de esas calles.

El policía accidentado es Luis Meza Fernández, quien resultó con traumatismo encéfalo craneano y múltiples lesiones en diversas partes del cuerpo, quedando internado en el hospital local.

"Doro", el héroe del rescate de El Cobre, fue condecorado

Sociedad Protectora de Animales "Benjamín Vicuña Mackenna" le hizo entrega de la "Medalla al Mérito Canino", en el Instituto Nacional.— Asistieron al acto autoridades del establecimiento y del Cuerpo de Carabineros; Monseñor Fuenzalida Morandé; directores y socios de la Sociedad; delegación del Saint Rose School; profesores, Brigada de Boy-Scouts y alumnos del Instituto

En sencilla ceremonia la Sociedad Protectora de Animales "Benjamín Vicuña Mackenna", hizo entrega de la "Medalla al Mérito Canino" al perro holandés "DORO BRANDO".

El acto se efectuó en el local nuevo del Instituto Nacional, y asistieron a él las autoridades y profesores del establecimientos, el Director y Oficiales de la Escuela de Carabineros, Monseñor Fuenzalida, la directiva de la Sociedad Protectora de Animales, el Embajador de Holanda, y los alumnos del Instituto.

El centro de todas las miradas era Doro, que se encontraba muy compuesto, echado a los pies de su instructor J. R. Toman.

La ceremonia se inició, a las 16.30 horas, con el Himno Nacional, interpretado por el Orfeón de Carabineros, y el izamiento del pabellón patrio. A los primeros acordes, Doro se sentó en sus cuartos traseros y no se movió hasta que el himno hubo terminado; entonces, se echó nuevamente.

PALABRAS DEL PRESIDENTE DE LA SOCIEDAD

En seguida, hizo uso de la palabra el presidente de la Sociedad Protectora de Animales, Jorge Meléndez Escobar. Expresó que era un honor para él manifestar lo que ese acto significaba, ante los alumnos del primer Liceo de Chile. Agradeció al Rector del Instituto la gentileza de destinar el establecimiento para ese acto, como asimismo al Director de la Escuela de Carabineros por hacer traer hasta ahí al perro homenajeado. Recalcó que DORO, ha recibido muchos homenajes, pero que ninguno le parecía tan significativo como éste, "porque es el homenaje de la juventud chilena, representada por los jóvenes del Instituto".

Inmediatamente después, el instructor de Perros Policiales del Cuerpo de Carabineros presentó a los animalitos que acompañaron a Doro en su estadía en Chile, y que han aprendido mucho de él. Los perros son: Arras Devonges, Bonti de Gloria y Kim.

En seguida, se efectuó la condecoración. DORO, fue subido a una mesita desde donde saludó con un canino "buenas tardes". La medalla fue puesta por el vicepresidente de la Sociedad Protectora, Julio Saavedra Jarpa. DORO, hizo nuevamente las delicias del público cuando ladró "muchas gracias".

Al mismo tiempo, se le hizo entrega de un diploma al instructor J. R. Toman. Este agradeció en alemán y su discurso fue traducido por una intérprete del Cuerpo de Carabineros. Manifestó el honor que sentía al ser objeto de esta manifestación, y reiteró sus agradecimientos a K.L.M. —que hizo posible su venida a Chile—, y a Carabineros, por las múltiples atenciones de que ha sido objeto. Sus palabras finales fueron: "Feliz Chile, que tiene tan buenos Gobernantes; quiera Dios proteger a Chile".

La distinción entregada a DORO, consiste en un artístico collar con una medalla de plata, con el escudo chileno en colores y una inscripción dedicada a DORO.

Solicitada.-

CARTA ABIERTA AL SEÑOR MINISTRO DEL INTERIOR

Señor
Ministro del Interior.
Presente.

Señor Ministro:

Nos dirigimos respetuosamente a Ud. para exponerle lo siguiente: en relación al Pliego de Peticiones que discutimos con la Compañía Chilena de Electricidad, con participación del señor Sixto González, Sub-Director de Servicios Eléctricos y de Gas, con el objeto de allanarnos a una solución armónica, presentamos, basándonos en el ofrecimiento hecho por ese Ministerio de un aumento de un 41,4% sobre el total de lo pagado por la Empresa a su personal de empleados durante el año 1964, para ser distribuido en sueldos, gratificaciones y regalías, una fórmula que se ajusta aproximadamente a lo ofrecido por Ud. y que se basa en el principio, en el cual Ud. estuvo de acuerdo, de favorecer, especialmente, a los sueldos bajos, que son los más afectados por las alzas, reajustando los de los gerentes, en lo que les otorga la ley.

Esta fórmula consiste, en rasgos generales, en aplicar un 38,4% de aumento a los sueldos imponibles, o sea, congelando los aumentos a los sueldos superiores a seis sueldos vitales mensuales (Eº 900.—), tal como lo propone la ley de reajustes, agregando Eº 15 mensuales a cada empleado y aumentando la gratificación ordinaria de 4 a 5 sueldos, para aquellos empleados que ganen hasta seis sueldos vitales mensuales y de cuatro sueldos más seis sueldos vitales, para los que ganen más.

Los puntos restantes se aumentan, en general, en un 38,4%, salvo algunos que superan dicho porcentaje, pero que por ser regalías menores, no inciden mayormente en el gasto total.

Esta fórmula, como le expresamos en un comienzo, se ajusta, aproximadamente, al monto total ofrecido por Ud., por lo que constituye la solución del conflicto.

Cuando se envió al Parlamento el proyecto de Ley de Reajustes, la Dirección de la Compañía, en su presencia, nos hizo un llamado a no solicitar más de lo que la Ley otorgaba, en beneficio, según dijo, de aquellos trabajadores de sueldos y salarios aún más bajos que los nuestros. Ahora, que el Gobierno ofrece un 41,4% sobre el total pagado el año anterior a los Sindicatos para solucionar los Pliegos, la Compañía se olvida de sus buenos propósitos y ya no plantea la aplicación de la Ley, sino que pretende repartir lo ofrecido al Gremio, entre los sueldos millonarios de los gerentes, en desmedro de los empleados más modestos y se opone a la fórmula presentada por los empleados, entrabando la solución que ya era inminente.

Para ilustrar nuestra posición, transcribimos 4 ejemplos de sueldos de Eº 200,—, Eº 350,—, Eº 3.000,— y Eº 5.000,— mensuales, aplicándoles primeramente la fórmula del Sindicato, que a nadie da menos de lo que la ley otorga y la de la Compañía, en la que los sueldos de los gerentes superan la ley en un promedio mayor al 14%:

		Aumento propuesto por el Sindicato	Aumento propuesto por la Compañía
Sueldo ... ... Eº	200.—		
Gratificaciones ..	141.—	146,80	144.—
Sueldo	350.—		
Gratificaciones ..	159.—	246,90	207,94
Sueldo	3.000.—		
Gratificaciones ..	1.036.—	521.—	1.565.—
Sueldo	5.000.—		
Gratificaciones ..	1.712.—	562,60	2.588,60

En conformidad a la ley, señor Ministro, los aumentos serán de un 38,4% sobre las remuneraciones imponibles, o sea, hasta seis sueldos vitales mensuales (Eº 900.—). Esto significa que el aumento máximo es de Eº 345.— mensuales. La Compañía, a pesar que la fórmula presentada por los Sindicatos les entrega más que la ley a los gerentes, lo considera poco y se opone a nuestra proposición insistiendo en un reajuste parejo de 38,4% sobre el total de las remuneraciones, quebrando el tope propuesto por la ley a los altos sueldos en más de un 14% de promedio y que el saldo de lo ofrecido por Ud. a los Sindicatos sea repartido por iguales partes entre todos los empleados, llegando así los altos sueldos a aumentos aún mayores al 38,4%.

Señor Ministro, tanto la fórmula de la Compañía como la nuestra, tienen un valor total cercano a lo ofrecido por el Gobierno. Sin embargo, como Ud. puede apreciar, la Empresa pretende, con su fórmula, rebajándole 20, 30 ó 40 escudos mensuales a los sueldos bajos, que representan aproximadamente 2.000 empleados, aumentar de Eº 521.— a Eº 1.565.— a los que ganan Eº 3.000 y de Eº 562,60 a Eº 2.588,60 a los que ganan Eº 5.000. Esta solución de la Compañía beneficia a 130 empleados de sueldos millonarios.

Señor Ministro, encontrándonos tan cerca de una solución, consideramos de suma gravedad la actitud asumida por la Empresa. Nuestra asamblea, en consideración a la difícil situación creada por los recientes sismos, suspendió un paro de protesta, pero eso no significa que debido a la tragedia sufrida por varias provincias de Chile, aceptemos que la Empresa reparta, a su antojo, lo que el Gobierno ha ofrecido a los trabajadores de la electricidad, entre los gerentes.

Dejamos esto en claro, ya que no es de nuestra responsabilidad el giro que tome el conflicto por culpa expresa de la Compañía.

Sin otro particular, quedan de Ud. sus Attos. y Ss. Ss.

SINDICATOS PROFESIONALES DE EMPLEADOS DE LA COMPAÑIA CHILENA DE ELECTRICIDAD DE SANTIAGO Y VALPARAISO

SANTIAGO, 8 de abril de 1965.

Frente Comunista Rechaza Plan Johnson en Vietna

Radio Pekín afirma que propuesta "desborda mentiras y decepción".– La URSS sólo aceptaría el plan, si EE. UU. suspende sus incursiones aéreas.– Jefe comunista Cancillería del Vietnam del Norte.– U Thant elogia iniciativa del Presidente norteamericano, L. Johnson.– Londres afirma que es "digna de un est

TOKIO, 8 (UPI).— Radio Pekín dijo que el discurso del Presidente norteamericano Lyndon B. Johnson, en el que este hizo propuestas de paz para el Vietnam, "desborda mentiras y decepción".

En una transmisión captada en esta ciudad, China roja descartó la oferta de paz del Presidente Johnson diciendo que es una trampa tendiente a lograr que se desarme al movimiento Vietcong mientras Estados Unidos le hace un aparente favor a la paz, pero se prepara para la guerra.

"Mientras Estados Unidos hace sonar las trompetas de paz con meras palabras, en realidad está llevando adelante sus preparativos para la expansión de la guerra", dijo la emisora en idioma chino.

Radio Pekín agregó que el Presidente norteamericano Johnson había aclarado que Estados Unidos se quedaría en Vietnam y continuaría bombardeando a Vietnam del Norte. Esto ha sido considerado como un movimiento tendiente a forzar a Vietnam del Norte a negociar la paz sobre los términos norteamericanos.

EVASIVA SOVIETICA

MOSCU, 8 (UPI). La Unión Soviética no apoyará las negociaciones para poner fin a la lucha en Vietnam del Sur a menos que los Estados Unidos suspendan sus incursiones aéreas sobre Vietnam del Norte, según dijeron hoy observadores diplomáticos.

A juicio de los informantes, hay pocas probabilidades de una conferencia de paz en el próximo futuro, porque el Presidente Johnson, en su discurso de Baltimore, indicó que los EE. UU. no suspenderán su acción militar hasta que se concierten las conversaciones.

En esta situación, los EE. UU., la Unión Soviética, juntamente con China y Vietnam del Norte, se encuentran ante un estancamiento.

VIETNAM DEL NORTE

LONDRES, 8 (UPI). Créese en esta capital que Norvietnam comunista está preparando las cosas para nuevos pasos diplomáticos respecto de la crisis en Asia Sudoriental, que empeora. Muchas son las conjeturas ante la sorpresiva reorganización ministerial en Vietnam del Norte, que reemplazó al Ministro de Relaciones Exteriores por un diplomático más enérgico y que, además, es alto jerarca dentro del Partido Comunista.

Nguyen Duy Trinh, de 55 años y designado Ministro de Relaciones Exteriores, es miembro de la alta jerarquía comunista, en la que conservara su puesto, si bien abandonará el cargo de presidente de la Comisión de Planificación. Algunas versiones lo presentan como más cerca de Pekín que de Moscú, en cuyo caso la reorganización reflejaría diferencias dentro de la dirección en Hanoi.

La designación de Trinh como Ministro de Relaciones Exteriores a estas alturas de la crisis política refleja, según los entendidos, el deseo de Hanoi de contar con un hombre duro e influyente para conducir las próximas fases de la diplomacia norvietnamesa, con ambos aliados comunistas y, posiblemente, con Estados Unidos.

PROPUESTA SOLUCION EN ONU

NACIONES UNIDAS, 8 (UPI).— El Secretario General de las Naciones Unidas U Thant, acogió hoy favorablemente las proposiciones del Presidente de los Estados Unidos, Lyndon Johnson, sobre Asia Sudoriental, considerándolas "positivas, previsoras y generosas".

Según un portavoz, Thant envió al Presidente una nota comentando que el anuncio de éste de la disposición de los Estados Unidos a iniciar "discusiones incondicionales", es "a la vez constructiva y digna de un estadista".

RESPUESTA A NEUTRALES

Thant consideró que el discurso de Johnson en Baltimore fue una respuesta favorable al reciente llamamiento de 17 países no abanderizados pidiendo una solución pacífica de la guerra de Vietnam. Tomó particularmente nota de la oferta del Presidente de un programa de ayuda de mil millones de dólares para el Asia Sudoriental. Thant aseguró a Johnson que proseguirá sus esfuerzos en las Naciones Unidas para zanjar la cuestión.

VIETNAM DEL SUR

SAIGON, 8 (UPI).— Tran Van Do, Ministro de Relaciones Exteriores de Vietnam del Sur, declaró hoy que si bien el discurso del Presidente norteamericano, Lyndon B. Johnson, podría herir algunas susceptibilidades sudvietnamesas, su Gobierno recibía de buen grado las iniciativas diplomáticas enunciadas.

Do Señaló que dos puntos del discurso de anoche en Baltimore podrían herir las susceptibilidades sudvietnamesas.

ELOGIO BRITANICO

LONDRES, 8 (UPI).— El Gobierno británico dispensó una cordial acogida al nuevo enfoque de la crisis de Vietnam formulado por el Presi-

dente Johnson, como pieza ... de un estadista.

En un comun... solo párrafo, ... dad en Downing ... ro 10 se da a ... propuesta de ... gociaciones ... a las propuestas ... construcción en ... Asia.

RESPUE... PREPARA...

WASHINGTON, ... El Gobierno de ... dos se propone ... formalmente, y ... la petición ... naciones neutras ... emprendan ... Vietnam, "sin ... vias".

El Secretario ... terino, George W... garía las respu... presentantes ... Yugoslavia, Afg... na y Etiopía a ... ta mañana ... unión en el De... Estado.

Se espera que ... estarían de ... discurso pronun... por el Presiden... Johnson en el ... EE. UU. señala ... iniciar "discusio... cionales" sobre ...

Centenares de bajas comunistas en Vietnam

SAIGON, 8 (UPI).— Infantería de marina sudvietnamesa, con apoyo de cazabombarderos norteamericanos destruyó hoy un campamento del Vietcong comunista, 500 kilómetros al noreste de Saigón. Arriba de 200 guerrilleros rojos fueron muertos y otros centenares escaparon a los cerros.

ALARMA EN SAIGON

Mientras se libraba esta acción en el norte, Saigón pasó por una "alarma de golpe", según que tres oficiales navales se "amotinaban" denunciando de malos manejos a su comandante, identificado como el contraalmirante Chung Tan Cang.

Las autoridades militares manifestaron esta noche que la dificultad fue menor, "muy menor, un asunto interno, puramente de la marina". Anteriormente, seis cazabombarderos sudvietnameses habían sobrevolado a poca altura esta capital, en lo que se tomaba ya como señal tradicional de dificultades en el Gobierno.

ATAQUE COMUNISTA

En el norte, la infantería de marina sudvietnamesa intentaba reabrir un ferrocarril y una carretera cuando los comunistas comenzaron a hostigarla con fuego de morteros. Poco después del amanecer, los rojos trataron de alejarse y entonces los sudvietnameses descargaron artillería contra ellos, al mismo tiempo que los aviones norteamericanos los perseguían.

Había en la zona alrededor de mil guerrilleros vietcong que al ser derrotados se desparramaron por las montañas. La zona está infestada de comunistas.

BAJAS DEL COMBATE

Un vocero militar norteamericano declaró que más de 200 rojos murieron en la acción. Un solo asesor norteamericano contó más de 137 cadáveres en el campo de batalla. Los guerrilleros vietcong estaban tan confundidos que abandonaron sus armas.

Posteriormente, los asesores norteamericanos señalaron que la lista todavía no completa de material capturado muestra 63 armas pequeñas, 17 subametralladoras, nueve fusiles automáticos, seis ametralladoras, un mortero y un cañón.

El combate se desarrolló en el corazón de la zona de agrupamiento de los Vietcong, en las montañas que dividen a las provincias costeras de Quang Ngai y Bing Dinh.

EL RANGER-9 PROBO QUE ... LUNA HAY ACTIVIDAD VOL...

CATANIA (Sicilia), 8.— (UPI).— Las foto... por el Ranger-9 han probado que hay volcanes ... Luna, según dijo hoy un prominente científico.

"No puede haber ya duda alguna de que hay ... tivos en la Luna, pero su presencia no puede ser ... perjudicial para el descenso de hombres en ese ... só el profesor Alfred Rittmann, presidente de ... Internacional de Vulcanólogos.

Insistió en que, a su juicio, la actividad volc... latívamente limitada en la Luna, pero, sin duda ...

LA INTEGRACION DE LATINOAMERICA TRATARON GABRIEL VALDES Y A. ILLIA

Canciller chileno conferenció 60 minutos con el Presidente argentino.— Intercambio de opiniones sobre la próxima reunión de Cancilleres en Río de Janeiro y las medidas que fortalecerán la ALALC.— Festejos y conferencias de la misión chilena en Buenos Aires

BUENOS AIRES, 8.— (UPI) —El Presidente argentino, Arturo U. Illia, y el Canciller chileno, Gabriel Valdés, conferenciaron hoy durante una hora sobre la Reunión de Cancilleres Americanos, que se realizará en Río de Janeiro en mayo próximo y sobre probables medidas para fortalecer la Asociación Latinoamericana de Libre Comercio (ALALC).

VALDES EN BUENOS AIRES

El Ministro chileno llegó hoy en avión procedente de Santiago, acompañado por funcionarios de su departamento. La delegación, cuyos integrantes fueron declarados huéspedes de honor de la Argentina, fue recibida en el aeropuerto internacional de Ezeiza por el Canciller de este país, Miguel Angel Zavala Ortiz.

CON EL PRESIDENTE ILLIA

La reunión de Valdés con Illia se realizó en la casa de Gobierno, al mediodía. Después de los saludos protocolares, el Mandatario argentino y el diplomático chileno se confundieron en un fuerte abrazo, tras lo cual mantuvieron una prolongada plática.

Illia expresó en esa oportunidad su pesar por el terremoto que el 28 de marzo devastó una extensa zona de Chile, dejando gran cantidad de víctimas y daños materiales.

AGASAJOS Y ENTREVISTAS

Después de la reunión, la delegación chilena fue agasajada con un almuerzo por el Presidente argentino en la misma casa de Gobierno.

Por la mañana, a poco de su llegada, Valdés había sostenido otra entrevista con Zavala Ortiz.

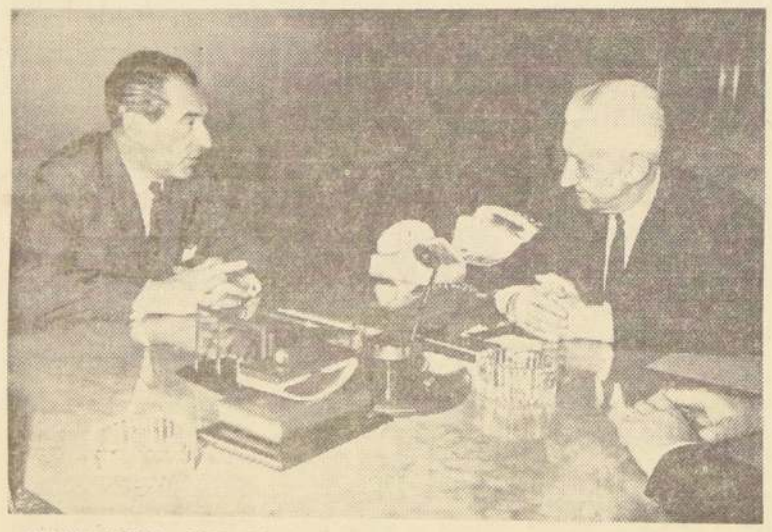

BUENOS AIRES.— El Canciller de Chile, Gabriel Valdés, en su primera visita oficial a la capital argentina, sostiene una cordial conversación con el Ministro de Relaciones Exteriores, Miguel Angel Zabala Ortiz, en la Cancillería argentina. Valdés había llegado a Buenos Aires a las 9.30 horas, respondiendo a una invitación de Zabala Ortiz, cuando este último viajó al Cristo Redentor y luego a Portillo. Valdés Subercaseaux permanecerá en la capital argentina hasta el sábado a las 14 horas, cuando emprenda el viaje de regreso a Santiago de Chile. En el grabado: el Presidente Illia y el Canciller Valdés.— (RADIOFOTO UPI.)

DECLARACION OFICIAL

Un vocero informó que se había considerado "la forma de desarrollar y fortalecer el intercambio comercial entre los dos países y la integración de los mismos dentro del cuadro general de la vida latinoamericana".

Las conversaciones entre los cancilleres y los respectivos equipos técnicos proseguirán en los dos próximos días. El Ministro chileno y su comitiva se proponen regresar a Santiago el sábado a las 10 de la mañana.

REBAJAN TASA DE INTERES EN BANCOS GALOS

PARIS, 8 (UPI).— El Banco de Francia ha rebajado su tipo de descuento, según se anunció oficialmente hoy, del 4 al 3,5%.

El anuncio fue precedido de una declaración del Ministro de Hacienda, Valery Giscajd D'Estaing, hace solo 24 horas de que la economía está expandiéndose "sobre una base sana" sin medidas antinflacionarias artificiales.

BAJO FUERTE ESCOLTA, JIMENEZ LLEVADO A TR...

El ex dictador afronta proceso sin p...

CARACAS, 8 (UPI).— El ex dictador Marcos Pérez Jiménez, compareció hoy ante la Suprema Corte de Justicia, en la iniciación formal de un juicio sin precedentes en que habrá de responder a la acusación de haber malversado 58 millones de bolívares, (aproximadamente 13 millones de dólares), durante su Gobierno.

FUERTE CUSTODIA

Centenares de personas observaron el traslado de Pérez Jiménez, bajo una fuerte guardia, desde la cárcel modelo hasta el edificio del Alto Tribunal, a través de un recorrido de unos cinco kilómetros y medio.

Pérez Jiménez hizo hoy su primera aparición en público en Venezuela desde que cayó del poder en 1958, al comparecer ante los quince magistrados que integra... bunal.

LA AUD...

En la audiencia ... se efectuó en un ... de 18 por siete ... que fuera un ... tilo colonial en ... ciudad, el ex di... el comienzo de ... cargos que se ... tenidos en una ... Esta lectura ... días, según se ...

El proceso ... la nación por ... sión.

El edificio de ... premo, que se ... Palacio del Con... vigilado por ... escogido de la ... pal y por mient... día nacional ... disturbios y ... caras antiguas.

SOVIETICOS EXTREMAN PEQUEÑO BLOQUEO IMPUESTO EN BERLIN

BERLIN, 9 (viernes) (UPI). —Las autoridades comunistas hoy levantaron parcialmente el bloqueo de una de las carreteras que conducen a Berlín occidental e indicaron que podrían reducir aún más los obstáculos opuestos en las rutas de acceso a la ex capital alemana.

Funcionarios aduaneros de Alemania occidental informaron anoche que la carretera a Hamburgo había sido clausurada por segunda vez en el día pero a medianoche comunicaron que los comunistas permitían el paso de algunos de los camiones de abastecimiento o automóviles particulares detenidos en el camino.

BERLIN, 8 (UPI).— Los comunistas incrementaron hoy sus actos de hostigamiento del tránsito por tierra y aire hacia Berlín y según declaró un oficial del ejército soviético, seguirán haciéndolo hasta el próximo domingo.

NUEVAS TACTICAS

Desarrollando nuevas tácticas dentro del "pequeño bloqueo" que emprendieron hace una semana, los comunistas interrumpieron dos veces el tránsito por la autopista entre Berlín y Alemania occidental; cerraron otra carretera por tres horas; detuvieron por algún tiempo un convoy del ejército de Estados Unidos en Alemania oriental, y se negaron a autorizar el paso de otro hacia occidente.

HOSTILIDAD AEREA

En el aire, entre tanto, los aparatos de caza a reacción comunistas hicieron caso omiso de las protestas y volaron bajo sobre Berlín occidental a corta distancia de los aviones civiles aliados y de la Fuerza Aérea Británica en los importantes corredores aéreos.

JUSTIFICACION COMUNISTA

Los comunistas han empleado el término "maniobras militares" como pretexto para "justificar" el hostigamiento del tránsito terrestre, marítimo y aéreo hacia Berlín occidental, que realizan desde el pasado jueves.

Se trata, sin embargo, de una acción comunista para subrayar su oposición a la reunión de ayer del Parlamento alemán en Berlín occidental, a despecho de las protestas soviéticas.

El hostigamiento observado hoy en el tránsito terrestre ha sido el peor de la última semana, al decir de funcionarios occidentales, no obstante haber concluido la reunión del Parlamento de Bonn en Berlín occidental. "Esperábamos que la acción cesaría al retirarse los legisladores", dijeron.

PROTESTA ALIADA

Los Embajadores británico, francés y norteamericano en Bonn protestaron en términos enérgicos ante el Embajador soviético en Berlín oriental, Pyotr Abrassimov, contra "los vuelos irresponsables y peligrosos" de los aviones soviéticos y alemanes orientales.

ACUSACION DE BREZHNEV

VARSOVIA, 8.— (UPI).— El jefe del Partido Comunista soviético, Leonid Brezhnev, proclamó hoy que la reunión del Parlamento alemán occidental en el sector aliado del hostigado Berlín es una "provocación política" y que los Estados Unidos están usando en Viet Nam armas que "ni siquiera los fascistas se atrevieron a usar". Al mismo tiempo prometió toda la necesaria ayuda rusa, sin demora, para repeler la "agresión" norteamericana.

En lo que pudiera considerarse como una defensa del hostigamiento comunista a Berlín occidental, Brezhnev dijo entre aclamaciones en un mitin polaco-soviético: "Con la bendición de las potencias occidentales, los parlamentarios han abandonado Bonn e ido a Berlín. ¿Por qué? Esto es provocación política. Los alemanes y los aliados occidentales saben que esa ciudad, situada en el centro de la República Democrática Alemana (comunista), no tiene nada en común con la República Federal (Alemania occidental)... comprenden esta situación. Pero todavía usan tales argucias".

PACTO NEO-POLACO

Brezhnev y el jefe del Partido polaco, Wladyslaw Gomulka, hablaron en el mitin inmediatamente después de firmar un nuevo pacto que une a sus naciones por otros veinte años. Ambos se refirieron a la eterna amistad entre sus países, al desarrollo del comercio y la ayuda, a la obra común por la paz. Ambos fustigaron al "imperialismo" occidental.

DIRECCION DE APROVISIONAMIENTO DEL ESTADO

"REPUESTOS PARA RADIO Y MEGAFONOS"

Llámase la atención de los interesados que se está solicitando PROPUESTA PRIVADA N.o 25, por lo que a continuación se indica, destinado al Servicio de Radiopatrullas de Carabineros:

140 TUBOS DE RADIO
230 PILAS DE 1,5 VOLTS.
30 ENCHUFES MACHO, 220 VOLTS.
200 METROS DE CABLE DE CONEXIONES
100 METROS DE CABLE PARA MICROFONOS
50 PORTAFUSIBLES DE 20 AMPERES

BASES y demás antecedentes pueden solicitarse en el Departamento de Adquisiciones, Sección Propuestas Públicas y Compras en el Extranjero, de esta Dirección, de 9.30 a 12.30 horas. — Las ofertas se recibirán en la Oficina del señor Director (Amunátegui 66 - 1er. piso), el día

19 DE ABRIL DE 1965, hasta las 12 horas

EL DIRECTOR

IMPORTANTE: La Dirección de Aprovisionamiento del Estado no aceptará alzas de precios superiores a los márgenes sustentados por la política económica del Supremo Gobierno.

VENDESE

SEGUNDO PISO

MONEDA 1160

Edificio "El Diario Ilustrado"

BASES Y ANTECEDENTES EN EMPRESA MARITIMA DEL ESTADO.

Moneda 1160 – 2º Piso

DIRECCION DE APROVISIONAMIENTO DEL ESTADO

"TINTA PARA MAQUI... FRANQUEADOR...

SOLICITASE PROPUESTA PUBLICA N.o 86, ... a continuación se indica, destinado a la Direcci... de Correos y Telégrafos:

476 FRASCOS DE TIN... PARA MAQUINA... QUEADORAS. —

BASES y demás antecedentes pueden solicita... Departamento de Adquisiciones, Sección Prop... blicas y Compras en el Extranjero, de esta ... solamente de 9.30 a 12.30 horas. — La Propuesta ... en presencia de los interesados, en la Sala de ... de esta Dirección, Amunátegui N.o 66 —4.o pis...

26 DE ABRIL DE 1965, a las 10.3...

EL DIRE...

IMPORTANTE: La Dirección de Aprovisionam... Estado no aceptará alzas de precios superiores ... genes sustentados por la política económica d... mo Gobierno.

PROPUESTAS DE TRIGO

La Empresa de Comercio Agrícola la llama a propuestas para la importación de 40.000 toneladas de Trigo Duro, Grado I, originario de la República Argentina.

Bases y antecedentes a disposición de los interesados en las oficinas de la División de Comercio Exterior, Avda. Bernardo O'Higgins N.o 1170, Piso 7.o, Santiago. Las propuestas serán abiertas el 20 de abril de 1965, a las 11 horas.

Empresa de Comercio Agrícola

VICEPRESIDENTE EJECUTIVO

PROPUESTAS GANADO EN PIE

La Empresa de Comercio ... la llama a Propuestas para ... portación de 6.000 novillos ... para consumo.

Bases y antecedentes a disp... de los interesados en las ... de la División de Comercio ... rior, Av... Bernardo O'Higg... 1170, piso 7.o, Santiago. ... Las propuestas serán ab... 20 de abril de 1965, a las 1...

Empresa de Comercio Ag...

VICEPRESID... EJECUT...

SUPLEMENTO HIPICO

SEGUNDA SECCION

LA NACION

SANTIAGO DE CHILE — VIERNES 9 DE ABRIL DE 1965

FUNDADO EL 14 DE ENERO DE 1917

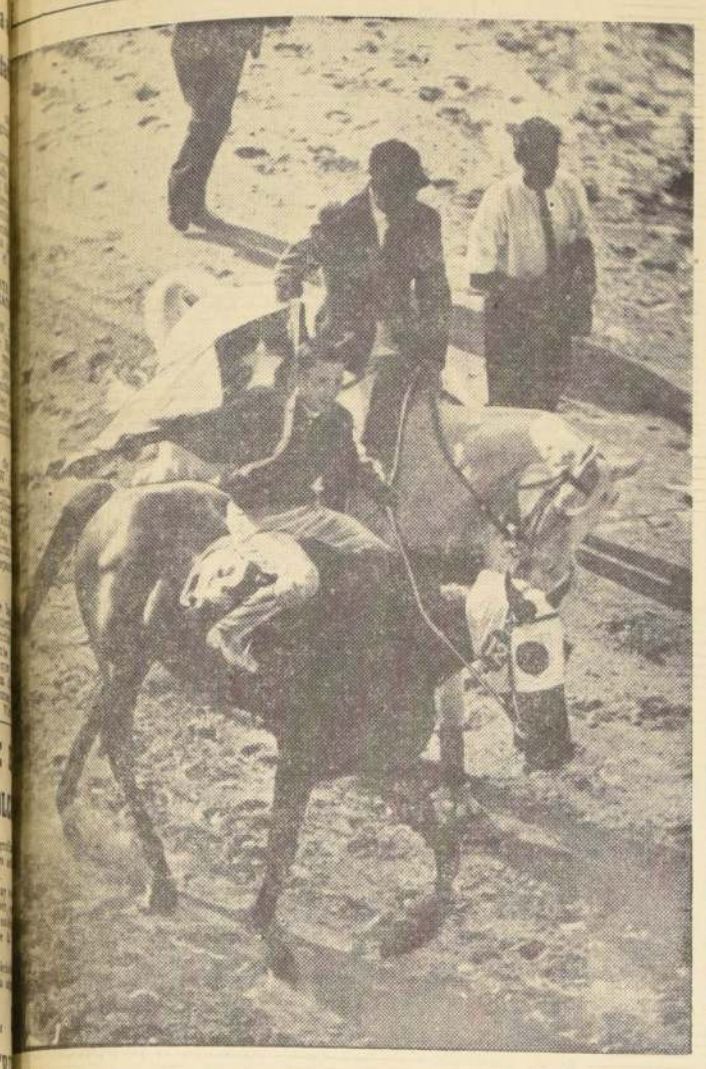

LA BANDERA EN ALTO Y LA EMOCION EN TODOS.— Fernando Toro, el jinete de Yumbel, va a saludar al público y la ovación no se hace esperar. Importante y valioso para nuestro turf es el triunfo del pupilo de Emilio Cáceres.

Yumbel Subió los Bonos de la Hípica Chilena

Importancia de su triunfo internacional.— ● Tenemos un buen representante para los clásicos que se disputen fuera de nuestro país.— ● Ofertas de compra e invitaciones

EL GRAN Premio Internacional de Chile que significó un triunfo amplio para el caballo chileno Yumbel, tuvo repercusión en los círculos extranjeros más allá de lo esperado.

Para empezar, se pensaba que los ejemplares locales tenían la mejor opción, pero nunca se creyó en un triunfo tan amplio.

Se creyó, también, que el argentino Tagliamento, en virtud de su amplio triunfo en la competencia internacional disputada en Montevideo debería realizar una campaña de excepcional calidad. Esta idea fue compartida por la mayoría de los cronistas argentinos.

En Lima, en cambio, se miró con reticencia la actuación de sus dos ejemplares. Aún más, se expresó que ninguno de los dos —Charro y Le Voleur— podrían hacer frente a la competencia chilena y argentina. La presentación de los peruanos, como se sabe, superó todas las expectativas y revela que el turf del Rimac está en una etapa de superación.

¿Y EN CHILE?

¿Como fue recibida la victoria de Yumbel en Chile? Esta pregunta, por supuesto, quiere alejarse del entusiasmo popular, del fervor palmeño, con que se saludó la victoria del hijo de Souepi.

La respuesta es facilísima: el triunfo de Yumbel tiene para nuestro turf una importancia extraordinaria. Demuestra las bondades del ejemplar chileno, consagra a un valor de primera línea y lo exhibe al resto del continente como su mejor caballo y, luego, es también una [illegible] de los criadores nacionales, a veces tan vapuleados, pero cuyos esfuerzos nadie puede negar.

Las repercusiones del triunfo de Yumbel no se han dejado esperar. En primer lugar, ya hay ofertas en dólares para llevarlo a Estados Unidos y las invitaciones para competir en los grandes premios internacionales de otros países suman hasta el momento tres y pueden ser más. Gran problema se les presentará a sus propietarios para decidir qué invitación deben aceptar, juzgar las condiciones del país, de las pistas, de los premios, etc.

Es el **"precio"** que pagarán por tener un crack.

UNA OBLIGACION

Será obligación de todos nosotros cuidar que Yumbel pueda responder en el extranjero a todo lo que ha hecho en Chile. Por eso creemos que un análisis previo se impone. La experiencia de Emilio Cáceres, entrenador y co-propietario del caballo, conocedor del turf extranjero y sobre todo un profesional que sabe lo que hace, nos dá seguridad que Yumbel no será expuesto a una aventura. A veces vale la pena ganar un premio menor, pero ir ascendiendo en la consideración continental de a poco, sin tropiezos.

LOS EXTRANJEROS

La participación de Tagliamento, Charro y Le Voleur permitió que la victoria de Yumbel fuera más notoria. No eran **"caballitos"** —como alguien insinuó— sino que ejemplares que disponían de capacidad y que la demostraron con lugares honrosos.

El Gran Premio recientemente corrido, hace sentir también la necesidad de que se vaya pensando en establecer otra competición de ese tipo internacional —¿tal vez, en Viña del Mar?— para que nuestros caballos puedan medirse con los extranjeros cada seis o nueve meses y no cada año, como sucede en la actualidad. Estamos totalmente convencidos que una confrontación más frecuente estimulará el interés por nuestros FS, en los mercados compradores, servirá para acrecentar el entusiasmo del público hípico y permitirá que el turf gane en la consideración de muchas y distintas esferas de la actividad pública y privada.

Como puede verse, el triunfo de Yumbel —celebrado por todos— pone también en el tapete algunas necesidades de la hípica chilena, que ve con orgullo —pero sin asombro, porque lo esperaba— cómo uno de sus caballos se eleva a la categoría de crack continental.

"Buenos Aires Ya le Canta"

La popularidad de Eduardo Jara en la tierra del tango y del "freno", superó todas las ya conocidas.— Un señor, fuera y dentro de la pista.— La máxima visita del Gran Premio

BUENOS AIRES.

No recordamos la fecha, pero sí el lugar, el gran Buenos Aires, con sus [illegible] diferentes. Con sus **"churrasquerías"** [illegible] de argentinos con sonsonete a italiano, a español.

En torno a una mesa, hípicos. Hay [illegible]. Hay gratos recuerdos. La reunión se termina y vamos al hogar de un [illegible] que vive allá, que vivió siempre [illegible], pero que nunca olvidó a su patria y [illegible] suyos.

Se evoca a la patria y se cantan algunas estrofas. Todos aplauden. Hay un silencio y alguien, en un rincón, con esa [illegible] que suelen **"usar"** los gauchos va murmurando...

"Ya estamos acostumbrados ... ...
a verle como impasible
pone un número imposible
en dos saltos calculados..!
Y ante el aplauso cerrado
que saluda su regreso,
viene mirando a lo lejos
como ausente o preocupado...

Los versos van dedicados a Eduardo Jara, el jinete chileno que con el "filete" [illegible] mortal de los jinetes argentinos), [illegible] esa tierra. Conquistó a los ar[illegible].

[illegible] salió un día de su tierra al norte, [illegible] Venezuela instaló su campo de acción. [illegible] honores y dinero. Quiso buscar otro [illegible] y no fue a lo fácil. Por el con[illegible] se fue a la Argentina, un medio difícil para los **"filiteros"**, pero que él estaba seguro dominaría.

En el año 1958 llegó Jara a la tierra de Martín Fierro. Debutó el 9 de marzo [illegible] pudo ser la despedida...), y ella, [illegible] ningún momento, fue auspiciosa. Corrió en la cuarta competencia de Palermo [illegible] tuvo la suerte de llegar ni hasta la meta. Quedó en el camino junto a sus colegas [illegible] Leguizamo y Roberto B. Quinteros. [illegible] pareció que se terminaba allí, pero [illegible] así, Jara insistió reapareciendo el [illegible] mayo en los lomos de Rajuela. Ganó [illegible] puertas del Gran Buenos Aires se le [illegible] de par en par.

[illegible] gran temporada, la del año pasado: [illegible] primeros lugares; 78 segundos; 74 terceros; 59 cuartos y 38 quintos. Es el MAESTRO (... ¡sí, así con mayúscula...), y al [illegible] aquella noche le dijeron...

Qué pena tiene el Maestro
que no le arranca la Gloria
porque su vida, su historia
y su dolor es el nuestro.
Cuando un hombre como estos
llega a la altura de él
es nuestro, como Gardel:
lo digo, porque lo siento...

Y Jara se arraigó en el corazón de los "[illegible]" argentinos. Todos le aplauden, [illegible] "están con él..." Ya no se acuerdan [illegible] "filetero", sólo saben que les pertenece y que donde vaya, en los lomos de [illegible] argentino, éste rendirá el máximo. Fue al Brasil y, de allí volvió victorioso. Esa hazaña también la repitió [illegible] Uruguay siempre como jinete de un porteño. Por eso, aquella noche cuando le rendían honores, los ojos se le llenaron de lágrimas cuando el porteño le [illegible]...

EDUARDO JARA
As en Buenos Aires

Te queremos Eduardito,
lo ves esta noche aquí,
y al regreso de Brasil
no fue el pueblo soberano
que se rompía las manos
aplaudiendo tu maestría
Es tuya la tierra mía
y nosotros tus hermanos...

El Internacional trajo al Gran Jara a nuestra patria. A su tierra. Fue el mismo gran señor que ayer nos esperó en Ezeiza o que se bajó en el aeropuerto de Carrasco (Uruguay), y se fue a Maroñas a decir: ¡Señores aquí está Eduardo Jara. Filetero chileno que viene a ganar..! y ganó. Fue la gran figura al **"meeting"** palmeño de fin de semana. Recibió homenajes, pero creemos que ninguno como el brindado por el público suyo. Un aplauso sincero y que brotaba del corazón. El aplauso que para siempre deseó escuchar.

Cuando lo vimos recordamos el encuentro que narramos más arriba y aún suena en nuestros oídos aquello de...

Por eso me juego el resto
si tu estatua han levantado
con aplausos, nuestras manos
con asombro, nuestros gestos,
soy poeta y traje en versos
lo que te quise cantar..!
¡Qué Dios bendiga tu hogar
Maestro de los Maestros..!

Ese es el Eduardo Jara que los argentinos hicieron suyo.

Ese es el astro del filete que no le tuvo miedo al freno y le luchó de frente.

Jara, un astro de fama mundial.
Buenos Aires así nos lo mostró.

N. de la R.—Versos del poeta de **las Cosas Simples**, Héctor Gagliardi.

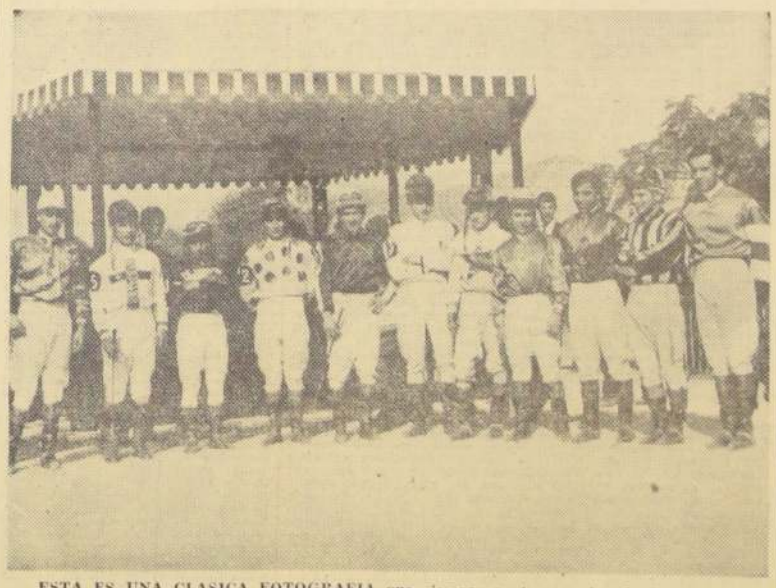

ESTA ES UNA CLASICA FOTOGRAFIA que siempre se toma antes de los clásicos importantes. Y el "Gran Premio Hipódromo Chile no fue una excepción. De izquierda a derecha aparecen Celestino Abril (argentino); Juan Martínez, Ricardo Cárdenas (peruano); Omar Olivares, Fernando Toro, Carlos Astorga, Carlos Sepúlveda, Héctor Pilar, Enrique Araya, Carlos Pezoa y Jorge Guajardo. Hay dos hechos curiosos: al lado de Fernando Toro, el ganador, está Astorga, su escoltador. Y otro más: casi al lado de ellos, Pilar, que fue tercero. Todo un pronóstico.

LO HACE BIEN...

Alvaro Abarca está cumpliendo una excelente campaña con su nueva potrillada.— Completó ya 46 triunfos en dos años de oficio

"LO HACE bastante bien este preparador..."

Mucho se usa esta expresión cuando los aficionados se refieren al joven entrenador Alvaro Abarca, trainer que, desde el momento de ingresar a este oficio, demostró que los diecisiete años de prestar servicios donde entrenadores como Cavieres, Covarrubias, y el desaparecido Sotomayor, fueron por él muy aprovechados. Comprobado está, que es un alumno aventajado.

Abarca, en lo que va corrido del año 1965, viene cumpliendo una destacada campaña con elementos de dos años que le fueron entregados...

"He hecho debutar —nos dice— siete **"guaguas"**. Seis son hembras y otro macho. De las hembras, dos me han ganado; dos me han llegado segundas y dos no han figurado. El potrillo, tiene figuraciones..."

El aficionado no ha de creer que Abarca tiene a su cuidado altos precios o valores de linajudos antecedentes. El los califica de modestos...

"Son elementos como podríamos llamar de origen humilde. Recibí en total quince ejemplares de dos años. Sólo pedí tiempo a sus propietarios para prepararlos y hacerlos reaparecer en el mejor momento. El tiempo me ha dado la razón..."

"¿El mejor...?

"Por el momento Impía, que me ganó el "Cotejo de Potrancas", pero estimo que aún no se puede adelantar un juicio definitivo. Queda por ver mucho. La potranca —eso sí— me dio fuerzas para pensar que tiene un porvenir auspicioso...."

Pero en la buena campaña que viene cumpliendo Alvaro Abarca mucho tienen que ver, también, un grupo de elementos **"viejos"**. Domingo a domingo, estos **"antiguos"**, le dan puntos y prestigio a esta promesa del entrenamiento, que ya es una realidad.

"Tengo nueve elementos **"viejos"**. El mejor es Naucino. Todos son elementos que en su serie están llamados a cumplir buenas actuaciones. Tengo mucha confianza en ellos..."

Abarca ya completó los dos años con licencia de adiestrador. Son dos años que siempre lo han mostrado en constante progreso, confirmando lo que de él se esperó un día. Tiene enorme confianza en su actual potrillada y de ella expresa...

"Espero realizar una buena campaña. Me gustaría que me saliera alguna o algún Marcotón, el mejor elemento que he tenido a mi cuidado y que me dió muchas satisfacciones..."

Cuando el aficionado lanza aquella frase... **"lo hace bastante bien..."**, no dice nada nuevo. Tiempo hace que Abarca viene cumpliendo una faena bastante meritoria. Es hombre del oficio que no pierde el tiempo.

ALVARO ABARCA es un preparador que surge a pasos agigantados. Son ya numerosos sus triunfos.

MALHOA A ESTADOS UNIDOS

Continuará su campaña siempre bajo los colores de su actual propietaria. Record de inscritos para los Tanteos de Potrancas y Potrillos. Nuevos precios para las localidades del Hipódromo Chile. Servicial fue vendido para el extranjero. Otras noticias

MALHOA, la excelente hija de Monterey, continuará su campaña en los Estados Unidos, bajo la dirección del entrenador argentino Horacio Luro, pero siempre por cuenta de su propietaria.

Una venta casi hecha de la pupila de Breque no se cristalizó a última hora por una diferencia de solo tres mil dólares.

EN TRATOS DE VENTA

CURIMONT, el buen hijo de Monterey, que prepara Armando Lab, ganador de seis carreras, está en tratos de ventas para el extranjero.

NO CORRE

EN LA DUODECIMA carrera del Hipódromo Chile, no correrá el Nº 8, TEOBROMA, por encontrarse suspendida por la Junta de Comisarios del Club.

CAMBIO DE CORRAL

LUNA BLANCA, hija de Los Teques y la Blanche, que tenía en su poder Luis A. García, ingresó al corral del entrenador palmeño, Rosalindo Rabello.

AL EXTRANJERO

SERVICIAL, cuatro años hijo de Sertorius y Tiniebla, por Timor, que cumplió brillante campaña en manos de Juan Suárez, fue vendido para el extranjero. Se alberga momentáneamente en el corral de Fernando Jacial, en el Club Hípico.

NUEVA MONTA

EN LA NOVENA carrera del Hipódromo Chile, el N.o 12, PELARCO, será conducido por Juan Amestelly y el N.o 15 ALGUACIL, por David Cerda, jinete este último que había dado doble compromiso de monta.

RECORD DE INSCRITOS

AL CIERRE de las inscripciones clásicas en el Hipódromo Chile, se recibieron número de inscritos para los tres clásicos. En el Tanteo de Potrancas, anotaron su nombre 101 potrancas; en el Tanteo de Potrillos, 149 y en el Gran Premio Hipódromo Chile, 188 inscritos.

NUEVOS PRECIOS

SE FIJARON nuevos precios a las localidades del Hipódromo Chile. DAMAS: Paddock, Nº 1 y Tribunas, 0.30. CABALLEROS: Paddock, Nº 2 y Tribunas, 1.

TRATAMIENTOS

SIMPATICO, dos años, hijo de Country Life y Llallita, fue sometido a un tratamiento de cáustico suave, en las cañas de las manos. REVOLEA, recibió aplicaciones de puntas de fuego en las cañeras; IRASCIBLE, reinició sus entrenamientos.

REAPARECE

EDUCANDO, pupilos de Aliro Sepúlveda, reaparecerá el 17 de abril en la pista del Hipódromo Chile.

Estadística en las 3 pistas

PREPARADORES

HIPODROMO CHILE

1.o	HTO. CISTERNAS	9
2.os	Julio Castro R.	8
	Antonio Vodanovic	8
4.os	Pedro Briones	6
	Aquiles Petit	6
6.os	Emilio Cáceres	5
	Alvaro López	5
	Octavio López	5
	Luis A. Orellana	5
	Juan Suárez	5

CLUB HIPICO

1.os	JUAN CAVIERES A.	11
	Fernando Jacial	11
3.os	Augusto Breque E.	8
	Antonio Bullezú	8
	César Covarrubias	8
6.os	Alvaro Abarca	7
	Raúl Allen	7
	Fernando León	7
	Oscar Silva	7
10.o	Juan B. Argagnon	6

SPORTING CLUB

1.o	AUGUSTO BREQUE	18
2.o	Enrique Vidal	16
3.o	Luis Alvarez B.	9
4.os	Oscar Leiva	7
	Roberto Saavedra	7
6.os	Jorge Inda	6
	Guillermo Sarmiento	6
	Guillermo Urquidi	6
9.os	Luis A. García	5
	Hugo Jara	5

JINETES

HIPODROMO CHILE

1.o	JUAN AMESTELLY	30
2.o	Carlos Sepúlveda	17
3.o	Fernando Toro	13
4.o	Eduardo Soto	11
5.o	Juan Toro	10
6.o	Jorge Pacheco	9
7.os	Juan Barrios	8
	Luis Caroca	8
	Gustavo Farfán	8
	Luis Hevia	8

CLUB HIPICO

1.o	SERGIO VERA	23
2.o	Carlos Pezoa	20
3.o	Galvarino Jorquera	17
4.os	Ernesto Guajardo	11
	Aurelio Núñez	11
6.os	José M. Aravena	9
	Fernando Toro	9
8.o	Juan Aliaga	8
9.os	Enrique Araya	7
	Fernando Meneses	7

SPORTING CLUB

1.o	HECTOR PILAR	31
2.o	Carlos Astorga	18
3.os	Enrique Araya	12
	Sergio Azócar	12
	Juan Monardes	12
6.o	Luis Yáñez	10
7.o	Jorge Bórquez	9
8.o	Gastón Saavedra	8
9.os	José M. Aravena	5
	Isidoro Saavedra	5

★ HIPODROMO CHILE ★

Domingo 11 de abril de 1965

NOTA: Los caballos marcados con un asterisco, tuvieron contratiempos en su última actuación.

PRIMERA CARRERA.— 1.200 metros.— Décimotercera serie.— A las 7.45 horas.

13	1 El Acampado	55	8	N. González	H. Galaz	815	13.o de Diálogo en 1.300; con 52; en 1.19; 7.a serie; CLUB
Reaparece	2 Esquila ..	55	11	M. Campos	R. Quiroz	64	Reaparece; LTIMA (14.a), de Impasable en 1.200; con 53;
13—6	3 P. Octay ..	55	16	O. Hermosilla	L. Guajardo	590	6.o M. Vanna en 1.200; con 52; en 1.16 2|5; 13.a serie
9—9—3	4 Basilicón ..	54	14	L. A. Salas	A. H. García	589	3.o de B. Chanson en 1.200; con 53; en 1.15 3|5; 14.a s.
Reaparece	5 Carmencha	54	5	L. Aros	S. Gajardo	2372	Reaparece: 11.a de Magistral en 1.200; con 53 en 1.16 12.a
7—	6 Rahue ..	54	13	V. Bravo	O. López	590	7.o de M. Vanna en 1.200 con 523 en 1.16 2|5 13.a serie
15—	7 Winchester *	54	2	F. Venegas	M. Viballos	380	Reaparece ULTIMO de Fragment en 1.400 con 56; 1.30; 13.a
9c—6—5—5	8 Bisonte ...	53	6	C. Pradenas	V. Contreras	589	5.o de B. Chanson en 1.200; con 54, en 1.15 3|5; 14.a s.
11—12	9 Negus * ..	53	7	M. Plaza	M. Araneda	490	12.o de M. Vanna en 1.200; con 51,5; en 1.16 2|5; 13.a s.
13—	10 Choza * ..	52	12	B. Campos	J. García	590	Penúltima (13.a), de M. Vanna en 1.200; con 51,1; 1.16 2.5
Reaparece	11 Itaituba ..	52	10	J. Rojas	P. Fuentes	169	Reaparece: ULTIMA de Espadón en 1.200; con 45,6; en 1.13
14v—10	12 Miss Hope .	51	3	J. González	F. Parisi	590	10.a de M. Vanna en 1.200; con 54; en 1.16 2|5; 13.a serie
8—13	13 Platanera .	50	1	O. Cerda	J. Bernal	495	Penúltima (13.a de Veri en 1.200; con 52,2; en 1.16 3|5; 14.a
4—	14 Cosenza ..	48	4	J. Sepúlveda	L. Orellana	589	4.a de B. Chanson en 1.200; con 48,6; en 1.15 3|5; 14.a s.
9—	15 Doña Clara	48	15	E. González	A. Lab	589	9.a de B. Chanson en 1.200; con 48,3; en 1.15 3|5; 14.a s.
6—	16 Admiral Mar	45	9	Hugo Pilar	R. Peralta	589	6.o de B. Chanson en 1.200; con 46; en 1.15 3|5; 14.a s.

SEGUNDA CARRERA.— 1.200 metros.— Duodécima serie.— A las 8.10 horas.— (Primera válida para la Apuesta "DOBLE".

Reaparece	1 Majuelo ..	55	5	M. Ramírez	P. Valderrama	375	Reaparece; Penúl. (15.o), de Apolindo en 1.200; con 52; 1.14
3—	2 Mais	54	2	J. Amestely	A. Vodanovic	600	3.a de Las Lomas en 1.200; con 54,1; en 1.15; 12.a serie
6c—13c	3 Chupilca ..	54	9	E. Naranjo	L. E. Toledo	517	13.a de Pollo de Oro en 1.300, con 47; en 1.19; 6.a s. CLUB
10c	4 Petulancia *	53	6	E. Peña	F. Chomorro	586	10.a de Rosamarina en 1.000; con 30; en 1.; 7.a serie; CLUB
8—14	5 Bombyx .	53	16	B. García	J. Melero B.	601	Penúlt. (14.o), de Hammed en 1.200; con 53; en 1.15; 11.a
5—11—12c	6 Chipriota ..	53	10	A. Parra	L. Castro R.	565	12.a de Bismuto en 1.100; con 56; en .06; Condic. CLUB
11—10c	7 L. Estrambito	53	7	H. Salas	I. Duque	427	10.a de Sertorito en 1.200; con 49; en 1.12; Condic. CLUB
4—8	8 Secuestro ..	53	11	M. Alquinta	R. Bernal G.	600	8.o de Las Lomas en 1.200; con 54; en 1.15; 12.a serie
7—8—5—2	9 Molango ..	52	13	R. Madariaga	O. Becerra	590	2.o de M. Vanna en 1.200; con 51; en 1.16 2|5 13.a serie
15—	10 Crazy Girl *	52	1	H. Olguín	A. Amaro	539	15o de Convicción en 1.400 con 52 en 1.29 2|5 10.a serie.
4—3	11 Guay	52	5	L. García	N. Peralta	590	3.o de M Vanna en 1.200 con 525 en 1.16 2|5 13.a serie.
11—12c	12 Pedro León	52	8	E. Soto	M. Quezada	553	Penúl. (12.o); de Afanosa en 1.100; con 51; en 1.06; 7.a
9—	13 Cosmic Ray	51	3	D. Cerda	R. Quiroz	590	9.o de M. Vanna en 1.200; con 53,5 en 1.16 13.a serie
6—	14 Feliz Año .	51	12	L. Camus	A. Henríquez	590	4.o de M. Vanna en 1.200; con 52,1; en 1.16 2|5; 13.a serie
9v—12	15 Shangay-Li *	51	4	A. Salas	Ed. Rodríguez	600	12.a de Las Lomas en 1.200; con 54; en 1.15; 12.a serie.
12—16	16 Talahartera	51	14	C. Sepúlveda	S. Olivares	539	16.a de Convicción en 1.400; con 51; en 1.29 2|5; 10.a serie

TERCERA CARRERA.— 1.200 metros.— Condicional "A".— A las 8.35 horas.

6—8—4	1 Amati * ..	53	11	J. Amestelly	E. Beuzenberg	593	4.a de La Cañada en 1.200; con 51,3; en 1.14 3|5; Cond.
Debutante	2 Belesa	53	3	S. Pradenas	D. Torres	—	Deb., hija de Biriatou y Petrouska en Centurión.
2—	3 Magnífica	53	5	M. Plaza	D. Torres	591	2.a de Azoparada en 1.200; con 51; en 1.17 1|5; Cond.
Debutante	4 Buena Ficha	53	13	N. González	H. Galaz	—	DEBUT. hija de Golden Triuph y Buenaboya x Cosquillosa
11—	5 Buonasegna	53	14	D. Cerda	G. Avila	593	11.a de La Cañada en 1.200; con 53,1; en 1.14 3|5; Cond.
Debutante	6 Cuarteada	53	9	G. Jorquera	A. Muñoz	—	DEBUT., hija de Nehru y Coupole y Cockney. "Las Lilas"
Debutante	7 Dark Princess	53	16	J. Barrios	F. Gazmuri	—	DEBUT., hija de Pink Horse y Margarita María x Faubourg
14—13	8 Guaraca ..	53	12	L. Muñoz	C. Santos	593	Penúl. (13.a), de La Cañada en 1.200; con 53; en 1.14 3|5.
6—7	9 Guitarrita .	53	10	E. Soto	A. Valenzuela	576	7.a de Conmoción en 1.200; con 53,1; tiempo 1.14; Cond.
Debutante	10 Kalunga ...	53	4	F. Venegas	I. Duque	—	DEBUT., hija de Fez y King's Piece por King Salmón.
8—	11 La Lionne .	53	1	S. Vera	M. Norambuena	578	8.a de Conmoción en 1.200; con 53; tiempo 1.14; Condic.
12—	12 Lombita ..	53	2	J. González	F. Navarro	497	12.a de Donada en 1.200; con 51; en 1.15 1|5; Condic.
Debutante	13 Pituquita ..	53	15	J. Latorre	O. López	—	DEBUT., hija de Pituccazo y Barquita por Baku. O. Muñoz
Debutante	14 Sabra	53	8	C. Sepúlveda	A. López	—	DEBUT., hija de Mío Sea y Fairest por Taranto.
7—6	15 Shangay Fu	53	6	A. Salas	Ed. Rodríguez	591	6.a de Azoparda en 1.200; con 53,1; en 1.17 1|5; Condic.
7—5	16 Tirania .	53	7	R. Madariaga	O. Becerra	591	5.a de Azoparada en 1.200; con 53,1; en 1.7 1|5; Condic.

NOTA: Corral: 2 con 3.

CUARTA CARRERA.— 1.200 metros.— A las 9 horas.— Condicional

Debutante	1 Aloviva . .	53	13	F. Venegas	F. Gazmuri	—	Debutante, hija de T. Moulins y Alondra, por C. Rosso.
Debutante	2 Good Tryal .	53	10	G. Meneses	F. Gazmuri	—	Debutante, hija de Bristol y G. Luck, por Afghan II.
3	3 Annullu . .	53	12	G. Jorquera	L. A. García	593	3a. de La Cañada 1.200 con 53,2 kls. T. 1.14 3|5; cond.
6—	4 Bombera . .	53	11	C. Sepúlveda	R. Bernal G.	593	6a. de La Cañada 1.200 con 53,1 kls. T. 1.14 3|5; cond.
2	5 Corintia . .	53	2	R. Madariaga	O. Becerra	593	2a. de La Cañada 1.200 con 52,2 kls. T. 1.14 3|5; cond.
Debutante	6 Cucaracha .	53	1	E. Soto	O. López	—	Debutante, hija de Teodolito y Tijeria, por Hajduk.
Reaparece	7 Despótica . .	53	7	N. González	R. Castillo J.	3	Reaparece; 6a. de UC en 950 con 51 kls. T. 58 2|5; cond.
Rodó	8 Engreída . .	53	6	J. Amestelly	J. Castro R.	578	Rodó en la ganada por Conmoción; 1.200 con 53 kls. cond.
Debutante	9 La Ginda . .	53	4	M. Alquinta	A. Petit	—	Debutante, hija de Le Tellier y La Gale, por Holmbush.
4—3	10 La Nena . .	53	5	H. Pilar	E. Beuzemberg	578	3a. de Conmoción 1.200 con 53,3 kls. T. 1.14; condicio.
Debutante	11 Lagarta . . .	53	8	J. Martínez	R. Maggi	—	Debutante, hija de Bokara y Lagartera, por H. Born.
5—2—4	12 María . . .	53	14	E. González	R. Villa	578	4a. de Conmoción 1.200 con 53 kls. T. 1.14; condic.
2	13 Nevazón . .	53	3	L. García	A. Vodanovic	578	2a. de Conmoción 1.200 con 53 kls. T. 1.14; condic.
13c	14 Pierina . . .	53	16	M. Plaza	L. Gajardo	549	Ult. (13a.) de Figura 1.200 con 51 kls. T. 1.13; cond. Cl.
9	15 Ponderada .	53	9	A. Salas	A. Valenzuela	581	Penúlt. (9a.), de Azoparda 1.200 con 53,2 kls. T. 1.17 1|5.
3	16 Trágica . . .	53	15	D. Cerda	R. Quiroz	591	3a. de Azoparda 1.200 con 53,1 kls. T. 1.17 1|5; cond.

QUINTA CARRERA.— 1.200 metros.— A las 9.30 horas. — 11a. Serie.— (Segunda Válida para la Apuesta Doble).

11c	1 Purrehuin .	54	8	J. Salinas	A. Ramírez	397	11.o de A. Celeste 1.100 con 53 kls. T. 1.05 2|5; 7a. ser. Cl
11—12	2 T. Claudina*	53	11	B. García	D. Miranda	500	12a. de Nevera 1.200 con 52,6 kls. T. 1.14 3|5; 10a. ser.
12c—6—4	3 Tutupa . .	53	4	E. Guajardo	J. Melero	601	4.o de Hammed 1.200 con 54 kls. T. 1.15; 11a. serie.
Reaparece	4 Malibú * . .	53	16	A. Mora	E. Rodríguez	2350	Reaparece; Ult. (13a.), La Menace 1.100 con 54 kls.
10	5 Standard * .	52	14	U. Gaete	J. Quinteros	500	10a. de Nevera 1.200 con 51,7 kls. T. 1.14 3|5; 10a. ser.
7—17c	6 Beotis* .	52	12	M. Ramírez	M. Velarde	568	Ult. (17.o) de Katia 1.000 con 50 kls. T. 59 3|5; 7a. ser.
1—9	7 L. Pascual .	52	13	L. A. Salas	I. Duque	499	9.o de Tecora 1.200 con 54 kls T. 1.14 2|5; 11a. ser.
6—11	8 Impasable *	52	6	J. Latorre	O. López	500	11.o de Nevera 1.200 con 5 kls. T. 1.14 3|5; 10a. ser.
11—10—2	9 Kondor . . *	51	7	G. Meneses	J. Santos	600	2.o de Las Lomas 1.200 con 54,6 kls. T. 1.15; 12a. ser.
11	10 Ancos . . .	51	2	M. Plaza	C. Rivera	499	11a. de Tacora 1.200 con 53,1 kls. T. 1.14 2|5; 11a. ser.
2—2—6	11 Pamelito . .	51	3	R. Madariaga	C. Castro	601	6.o de Hammed 1.200 con 53 kls. T. 1.15; 11a. ser.
8c—8—5	12 S. Magallanes	51	9	J. Amestelly	J. Castro R.	601	5a. de Hammed 1.200 con 53 kls. en 1.15; 11a. serie.
Reaparece	13 Stefán . . .	51	1	S. Allende	R. Castillo J.	1771	Reaparece; Ult. (15.o) de Hanning 1.200 con 53 kls.
3v—4v—6v	14 Vivianita . .	51	10	Héctor Pilar	J. Suárez	615	6a. de A. Aló 1.400 con 53 kls. en 1.26 2|5; handicap. Viña
10—1	15 M. Vanna *	50	5	D. Cerda	A. Vodanovic	590	Ganó a Molango 1.200 con 51 kls. T. 1.16 2|5; 13a. ser.
12—14—12c	16 Tarna . . .	50	13	F. Bustos	M. Quezada	566	12a. de Rosamarina 1.000 con 53,2 kls. T. 1. 7a. ser. Club.

SEXTA CARRERA.— 1.200 metros. — A las 10 horas. — 12a. Serie.

11	1 Baurú . . .	54	4	E. González	A. Lab	384	11.o de Oidora 1.400 con 51,4 kls. T. 1.27; 10a. ser.
7—17c—11—4	2 Celaje . . .	54	5	C. Sepúlveda	J. Posadas	600	4.o de Las Lomas 1.200 con 54,1 kls. T. 1.15; 12a. ser.
2—10	3 Pretty . . .	54	11	L. Muñoz	J. Santos	601	10a. de Hammed 1.200 con 51,1 kls. T. 1.15; 11a. ser.
6	4 Sta. Carola *	53	1	M. Díaz	J. Muñoz R.	600	6a. de Las Lomas en 1.200 con 54,7 kls. T. 1.15. 12a. ser
12—3—7	5 Chaqueta . .	53	10	G. Farfán	C. Castro	600	7a. de Las Lomas 1.200 con 54 kls. T. 1.15; 12a. ser.
Reaparece	6 Dolly Pen .	53	2	C. Paredes	T. Bustos	372	Reaparece; 10a. de H. Sweet 1.200 con 53,1 kls. T. 1.15.
14c	7 Minimax . .	53	13	J. García	E. Bécar	566	14.o de Rosmarina 1.000 con 50,4 kls. T. 1. 7a. ser. Cl.
10v—7—13	8 Welcome . .	53	14	R. Madariaga	H. Jara	544	13.o de Nucio 1.400 con 51,1 kls. T. 1.28 2|5; 9a. ser.
No corre	9 R. Mío * ..	52	6	No corre	M. Viballos		No corre: Mantuvo doble inscripción.
6—8	10 Chambeco .	52	7	S. Alcaíde	L. Guajardo	408	8.o de Despreciado 1.200 con 52 kls. T. 1.15 3|5; 12a. ser.
3—6—9	11 Institutano .	52	15	S. Allende	R. Quiroz	600	9.o de Las Lomas 1.200 con 53 kls. T. 1.15; 12a. ser.
12—12	12 Risa Fresca .	52	1	B. Campos	L. E. Toledo	60	12a. de Hammed 1.200 con 52,1 kls. T. 1.150; 11a. ser.
Reaparece	13 Balduina . .	51	12	J. Barrios	O. Jara	201	Reaparece; Penlt. (13a.), de Ciba 1.200 con 54 kls. T. 1.15.
11	14 Gambito . .	51	9	C. Ojeda	A. Vodanovic	600	11.o de Las Lomas 1.200 con 54 kls. T. 1.15; 12a. ser.
14—8—3—5c	15 L. Smog . .	51	16	G. Meneses	M. Quezada	566	5.o de Rosmarina 1.000 con 47 kls. T. 1. 7a. ser. Club.
10—14—10	16 Transado . .	51	8	N. González	O. Lizama	600	10.o de Las Lomas 1.200 con 54 kls. T. 1.15; 12a. ser.

SEPTIMA CARRERA.— 1.200 metros.— 2a. serie.— A las 10.30 horas.— Primera válida para la Apuesta Triple "Inicial".

2—9	1 Belep . . .	58	9	L. Camus	J. Suárez	501	9.o de Hill Pormy en 1.200 con 54,6, T. 1.13 3|5. 2a. serie.
9c—3c—1c—4	2 Amamir . *	57	2	M. Carú	H. González	593	4.o de Polar en 1.200 con 50. T. 1.13 1|5, 2a. serie.
9c—7—2	3 Vidarey . *	56	1	E. Soto	H. Miranda	593	2.o de Polar en .200 con 47,8. T. 1.13 1|5. 2a. serie.
3—9c	4 S. Love . .	54	4	J. Farfán	J. Castro R.	524	9a. de Boreas en 1.300 con 50. T. 1.17 2|5. 3a. serie.
8—10—7	5 Surazo . .	54	14	C. Ojeda	R. Rabello	503	7.o de Polar en 1.200 con 48,1. T. 1.13 1|5. 2a. serie.
2—5	6 Moderno . .	53	3	R. Madariaga	R. Bernal G.	593	5.o de Polar en 1.200 con 47,7. T. 1.13 1|5. 2a. serie.
5—4	7 Blackamoor	52	8	E. Naranjo	L. E. Toledo	584	4.o de Zullano en 1.200 con 56,5. T. 1.13 2|5. 3a. serie.
2—5	8 Errata . . .	51	6	G. Jorquera	E. Núñez	584	5a. de Zullano en 1.200 con 56,5. T. 1.13 2|5. 3a. serie.
1—13	9 El solitario *	51	10	C. Sepúlveda	A. Petit	508	13.o de Pegaso en 1.200 con 58. T. 1.13 2|5. 4a. serie.
Reaparece	10 Cosmopolitán	50	11	J. Martínez	J. R. Quinteros	336	Reaparece. 12.o de Moline en 1.500 con 54. T. 1.31 2|5. 3a.
1v	11 R. Girl . .	50	13	Héc. Pilar	J. B. Argagnon	437	3a. de Fontenoy en 1.000 con 47,4. T. 59 3|5. Hand. VISA.
5—10c—1—1	12 Gilberto . .	49	7	J. Amestelly	A. Sepúlveda	586	GANO a Windsor Land en 1.200 con 49. T. 1.14. 4a. serie.
7c—13c	13 Bárbaro . .	48	5	J. Duarte	J. Melero	523	13.o de Carnavalada en 1.300 con 53. T. 1.17 2|5. 4a. serie.
5c—10c—7c	14 Clarión . .	46	12	A. Parra	R. López	524	7.o de Boreas en 1.300 con 50. T. 1.17 2|5. 3a. serie. CLUB.

OCTAVA CARRERA.— 1.500 metros.— Carrera Especial.— A las 11 horas.

6	1 Black Satin	58	7	E. Araya	D. Bernal	502	Penúltimo (6.o) de Tumbel en 2.200 con 56. T. 2.19. Clás.
3c—3c—8c	2 Freno . . .	58	9	L. Espinoza	C. Covarrubias	611	8.o de Evert en 1.300 con 57. T. 1.27 2|5. C. Especial. CLUB.
6	3 Nipón . . .	55	4	F. Toro	C. Tapia	449	6.o de Curioso en 1.500 con 56,5. T. 1.31. C. Especial.
13	4 Baribal . . *	50	6	J. Amestelly	A. Sepúlveda	598	13.o de Curimont en 1.300 con 52,5. T. 1.19 2|5. Clásico.
7—8c	5 Coal . . .	50	2	E. Soto	S. Fuentes	596	8.o de Conjunto en 1.000 con 53. T. 1.55. C. Especial.
1—6	6 Curioso . .	50	1	J. Martínez	R. Bernal G.	596	6.o de Curimont en 1.300 con 52,5. T. 1.19 2|5. Clásico.
3—5	7 Naucino . . *	49	8	S. Vera	A. Abarca	596	5.o de Curimont en 1.300 con 51,5. T. 1.19 2|5. Clásico.
5—1	8 Fidelio . . .	48	3	A. Salas	H. Miranda	540	GANO a Curimont en 1.400 con 48. T. 1.26. 2a. serie.
1v—5v	9 Milanés . .	48	5	Héc. Pilar	J. Suárez	491	5.o de Pillanlelbun en 1.000 con 46,6. T. 1.54 4|5. Clásico.

CARRERA "A".— 1.800 metros.— Handicap.— "Sin Apuestas".— Se correrá inmediatamente después de la Carrera Especial.

3—6—14v	1 Chams . .	55	11	N. N.	D. Bernal		
9	2 Orfeo Negro	55	5	G. Jorquera	M. Rendic		
9c—4—7	3 Pericles . .	52	4	J. Toro	F. Olave		
10—4—4—2	4 Stout . .	52	6	G. Meneses	R. Castillo J.		
7—9—6—4	5 Vino Dulce	52	2	R. Madariaga	M. Araneda		
5—5—2—13	6 Hermeo . . *	50	8	R. Jaque	R. Luna M.		SIN APUESTAS.
11v—8v—8—6	7 A. el Turf . *	49	1	D. Cerda	D. Alvarez		
3—2—2—1	8 Arulejo . .	49	9	F. Venegas	A. Valenzuela		
6—7—6	9 Rosa Morena	49	7	C. Sepúlveda	E. Scala		
5—3—6—3	10 Capitalista .	48	3	F. Meneses	V. Ramírez		
9	11 Busca Oro	45	10	J. Sepúlveda	H. Yáñez		

NOVENA CARRERA.— 1.200 metros.— 10a. serie.— A las 11.40 horas. — (Segunda válida para la Apuesta Triple inicial.)

10	1 Kleber . . .	54	16	J. Barrios	L. A. Orellana	504	10.o de Ghiberti en 1.200 mts. con 53,2. 1.15. 9a. serie
12—7	2 Amical . . .	53	5	H. Pilar	L. Herrera	575	7.o de Angeloia en 1.200 mts. con 53,7. 1.14 1|5. 9a. serie
9	3 Domingulta .	53	10	L. Muñoz	D. Torres	575	9a. de Angeloia en 1.200 mts. con 52,6. 1.14 1|5. 9a. serie
Reaparece	4 Balumbia .	53	9	L. Aros	M. Muñoz	291	Reaparece. 14a. de Milotero en 1.200 con 55. 1.14 2|5. 8a.
12	5 Engañoso .	53	15	A. Salas	A. Valenzuela	504	12.o de Ghiberti en 1.200 mts. con 52,2. 1.15. 9a. serie
Reaparece	6 Feder . . .	53	7	U. Gaete	R. Villa	160	Reaparece. Ultimo (14.o) de Asalto en 1.200 con 54. 1.13 2|5
13	7 Lagartierana	53	1	N. González	C. Santos	464	13a. de El Rasillo en 1.500 mts. con 52. 1.32. 5a. serie
Reaparece	8 Sun Dream	52	11	S. Pradenas	C. Santos	193	Reaparece. 14.o de Arcaya en 1.500 con 53,6. 1.32 3|5. 9a.
31	9 Quijotesco *	55	8	L. García	N. Peralta	504	11.o de Ghiberti en 1.200 mts. con 52,1. 1.15. 9a. serie
14—10	10 Benavides .	52	4	F. Venegas	S. Alamos	543	Penúltimo (10.o) de Ellsabethville en 1.400 con 52. 1.28 2|5
13—8c	11 Nortino * .	52	4	R. Madariaga	O. Jara	554	5.o de Micrófono en 1.500 mts. con 56. 1.31 1|5. 6a. serie
4	12 Pelarco . .	52	13	J. Amestelly	E. Vidal	602	4.o de Bisturí en 1.200 mts. con 52,5. 1.14 1|5. 10a. serie
8—4—5	13 Sun Ken .	52	14	A. Parra	R. Rabello	575	5.o de Angeloia en 1.200 mts. con 51. 1.14 1|5. 9a. serie
11	14 Tirol * . .	52	12	J. Martínez	R. Pérez	575	11.o de Angeloia en 1.200 mts. con 52,2. 1.14 1|5. 9a.
Reaparece	15 Alguacil .	51	6	D. Cerda	R. Quiroz	1910	Reaparece. 2.o de Rajah en 1.400 con 40,6. 1.27. 8a. serie
11—14	*16 Titanita * .	51	2	M. Campos	M. Martínez	500	14a. de Nevera en 1.200 mts. con 53,5. 1.14 3|5. 10a. serie

NOTA: Corral: 7 con 8.

DECIMA CARRERA — 1.200 metros.— 8a. serie.— A las 12.15 horas. — (Tercera válida para la Apuesta Triple inicial.)

14—8—4	1 Aplicación .	55	10	J. Toro	L. E. Toledo	576	4a. de Yacel en 1.200 mts. con 53,2. 1.14 3|5. 8a. serie
15—12	2 Ariadna . .	53	5	V. Bravo	P. Briones	465	12a. de Timoleón en 1.500 mts. con 52. 1.34. 7a. serie
4—11—3—1	3 Hammed .	53	7	R. Madariaga	A. Muñoz	601	Ganó a Ricachón en 1.200 con 52,1. 1.15. 11a. serie
13	4 Orenburg .	53	1	C. Moreno	A. Lab	503	13.o de Formidable en 1.200 mts. con 53. 1.14 3|5. 8a. serie
3—11	5 Rechulo * .	53	16	G. Farfán	J. Troya	503	11.o de Formidable en 1.200 mts. con 54,1. 1.14 3|5. 8a.
16—7	6 Birlocha . .	52	12	H. Pilar	L. A. Orellana	503	7a. de Formidable en 1.200 mts. con 52,3. 1.14 3|5. 8a. s.
10	7 Flamzador .	52	13	E. Soto	J. H. Medina	451	10.o de Novelesco en 1.000 mts. con 50,1. 1.13. 7a. serie
13—1	8 Las Lomas .	52	4	S. Pradenas	R. López	600	Ganó a Kondito en 1.200 mts. con 53,5. 1.15. 12a. serie
11—5	9 Sensate * . .	52	9	C. Ojeda	A. Vodanovic	576	5.o de Yacal en 1.200 mts. con 53. 1.14 3|5. 8a. serie
15	10 Mi Suitana .	51	4	O. Cerda	R. Quiroz	505	Ultima (15a.) de Sardina en 1.200 con 55. 1.14 2|5. 7a. s.
14	11 Tarniana . .	52	2	A. Salas	A. Valenzuela	503	14a. de Formidable en 1.200 mts. con 52. 1.14 3|5. 8a. serie
4—3—1	12 Candor . .	51	5	J. Amestelly	J. Castro R.	575	3.o de Angeloia en 1.200 mts. con 52. 1.14 1|5. 9a. serie
Reaparece	13 Fine Opal .	51	14	B. García	E. Scala	377	Reaparece. 9.o de Caminadora en 1.200 mts. con 53. 1.14. 8a.
6—7	14 Capacitada .	50	11	C. Sepúlveda	A. López	504	7a. de Ghiberti en 1.200 mts. con 53,6. 1.15. 9a. serie
9—4—6	15 Consentido *	50	6	B. Campos	M. Norambuena	576	6.o de Yacal en 1.200 mts. con 51,5. 1.14 3|5. 8a. serie
10—4	16 Monacal . .	50	15	L. García	N. Peralta	575	4.o de Angeloia en 1.200 mts. con 52,2. 1.14 1|5. 9a. serie

NOTA: Corral: 9 con 10.

UNDECIMA CARRERA.— 1.200 metros.— 7a. serie.— A las 12.50 horas — (Primera válida para la Apuesta Triple final.)

Reaparece	1 Mosquetera	54	7	G. Farfán	E. Núñez	379	Reaparece. Ultima (13a.) de Guasita—Gran Clarín en 1.200
Reaparece	2 Muci . . .	53	12	M. Alquinta	E. Rodríguez	379	Reaparece. 9a. de Guasita—Gran Clarín en 1.200 con 51,5.
8	3 Loga * . .	53	8	N. González	H. Yáñez	505	8a. de Sardina en 1.200 mts. con 54. 1.14 2|5. 7a. serie
3—2	4 Mirelle . .	53	6	J. Amestelly	J. B. Castro	583	2a. de Tranquita en 1.200 mts. con 52,3. 1.14 2|5. 7a. serie
2—2—3	5 Osuna . . .	52	1	J. Toro	L. E. Toledo	505	3a. de Tranquita en 1.200 mts. con 53. 1.14 2|5. 7a. serie
2—1—2	6 Despreciado	51	15	E. Naranjo	L. E. Toledo	575	2.o de Angeloia en 1.200 mts. con 53. 1.14 1|5. 9a. serie
4—14	7 Bachicha . .	52	4	E. Soto	R. Rabello	466	14.o de Ronquido en 1.500 mts. con 51. 1.34 2|5. 6a. serie
Reaparece	8 Resoluta . .	52	5	R. Madariaga	O. Jara	378	Reaparece. Ganó a N. Hill en 1.200 con 52,7. 1.13 2|5.
Reaparece	9 Salarina . .	51	5	L. A. Salas	H. González	378	Reaparece. 11a. de Silvestre en 1.200 con 54. 1.13. 7a.
2	10 Bombeador *	51	16	C. Sepúlveda	A. López	576	2.o de Yacal en 1.200 mts. con 53,1. 1.14 3|5. 8a. serie
7c—6	11 Lunario . .	51	2	S. Pradenas	R. Silva	468	6.o de Ronquido en 1.500 mts. con 50. 1.32 4|5. 6a. serie
3—9	12 Mirthita * .	51	11	D. Cerda	R. Quiroz	505	9a. de Sardina en 1.200 mts. con 52. 1.14 2|5. 7a. serie
1—6—4	13 Rebonito . .	51	9	J. Martínez	A. Sepúlveda	583	4.o de Tranquita en 1.200 mts. con 52. 1.14 2|5. 7a. serie
11	14 Tantee . .	51	14	V. Barra	S. Gajardo	505	11.o de Sardina en 1.200 mts. con 52,2. 1.14 2|5. 7a. serie
4—4—3	15 El Camaleón	50	18	G. Meneses	A. Muñoz	576	3.o de Yacal en 1.200 mts. con 54,2. 1.14 3|5. 8a. serie
2—7	16 Sidarta . . .	50	10	L. García	N. Peralta	505	7a. de Sardina en 1.200 mts. con 51,5. 1.14 2|5. 7a. serie

NOTA: Corral: 5 con 6.

(PASA A LA PAGINA 20)

★ CLUB HIPICO ★

Domingo 11 de abril de 1965

NOTA: Los caballos marcados con un asterisco, tuvieron contratiempos en su última actuación.

PRIMERA CARRERA.— A las 12.10 horas.— 1.600 metros.— Condicional.

7—6—7	1 Caucasiano	56	1	G. Jorquera	F. León	565	7.o de Bismuto en 1.100; con 56; en 1.06; Condic.
7—11	2 Chasqui * .	56	4	F. Toro	M. Norambue	553	11.o de Afanosa en 1.100; con 54; en 1.06; Condic.
2—12—7	3 G. Soñador	56	7	J. Torres	Juan Melero	510	7.o de Camilo en 1.600; con 55; en 1.06; Condic.
3—4—3	4 Raqui	56	2	E. Suárez	J. Quinteros	579	3.o de Monokini en 1.500; con 49,3; en 1.39 1|5; Condic.
12—10	5 Score ..	56	8	C. Olivares	A. Valdés	553	10.o de Afanosa en 1.100; con 54,3; en 1.06 1|5; Condic.
4—3—4	6 Vivaracho .	56	6	E. Araya	A. Castro	554	4.o de Micrófono en 1.500; con 54,3; en 1.31

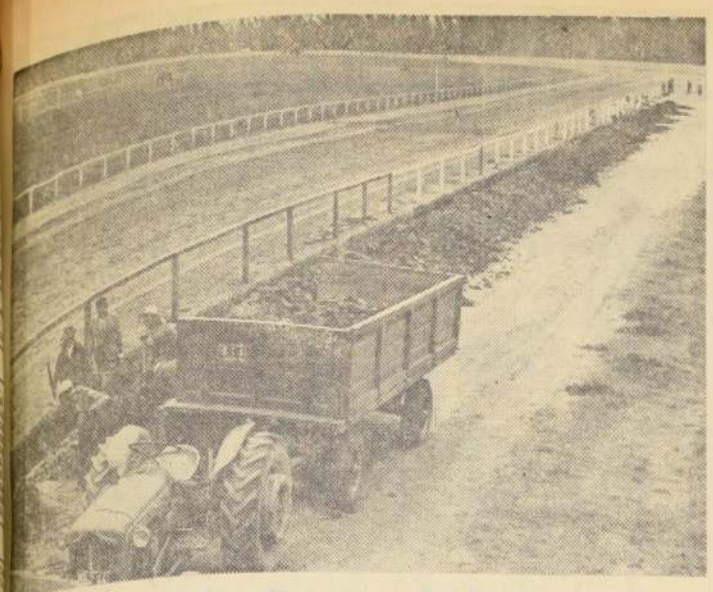

UEVA PISTA EN EL CLUB HIPICO

Dos canchas de césped tendrá el Club Hípico. La actual pista de césped número 2 será ampliada a 28 metros de ancho con un perímetro de 1.800 metros. Se da término con esta innovación a la llamada cancha chica, se facilita el desarrollo de las pruebas, pudiendo intervenir un mayor número de ejemplares y en cuanto al público podrá ver mejor el recorrido de las competencias, dado que la partida de los 1.200 metros estará en la recta opuesta y los espectadores verán la partida. Otra ventaja para propietarios y preparadores es que se podrán programar pruebas de 1.400 metros.

Los trabajos deberán quedar terminados en el año próximo y han sido dirigidos y proyectados por un especialista norteamericano.

En el grabado, un aspecto de los trabajos.

Julio Eguren, el jinete de Rapa

QUE un caballo pague más de Eº 200 no es frecuente. Son dividendos que se producen de tarde en tarde, pero cuando "llegan", dejan una de comentarios que perdura por mucho tiempo.

En la reunión internacional del Hipódromo Chile, se produjo el "batatazo" del año. RAPA, pensionista de Guillermo de la Cerda, se impuso de punta a punta en 1.500 metros, abonando el subido sport de Eº 257,90 a ganador.

JULIO EGUREN, jinete que condujo a la ganadora, explica su actuación sobre los lomos de la hija de Espace Vital:

—Recibí órdenes de correr en punta. La yegua estaba muy briosa y muy intencionada en el partidor. Apenas se dio la largada, la animé y de inmediato tomó la punta. La traje muy "aguantada" durante todo el recorrido y al final, cuando la armé, me respondió admirablemente.

—¿Había trabajado a Rapa en la semana?

—No. Sólo había trabajado 500 metros el día lunes con otro jinete y los demás días la galopó su cuidador.

JULIO EGUREN, novel aprendiz, obtuvo así su cuarto triunfo de su campaña. Monocle, Turf Doll, Pastorcita y Rapa, son los triunfos que ha obtenido J. Eguren, un muchacho que va en ascenso, pero que no ha tenido aún oportunidades.

JULIO EGUREN

HECTOR PILAR Y CARLOS PEZOA, son dos de nuestros jinetes más eficientes y también dos profesionales que se respetan. Suelen conversar de muchos temas hípicos y lo hacen con calma. Los dos van bien montados el domingo.

SILVINHO: OTRO BUEN APRONTE

PASO 500 METROS EN 29 SEGUNDOS 2 QUINTOS

Silvinho, que actuará el domingo en la carrera especial del Club Hípico, trabajó esta mañana como para no perder el domingo. Pasó 500 metros en 31 segundos, y repitió en 29 segundos 2 quintos.

(Pista de arena):

ANSIADO, Carlos Astorga, en 19; repitió en 18.

DOÑA PANCHITA, Raúl Gatica, en 18 3/5.

(400 metros):

TUTUCA, Carlos Sepúlveda, en 24 4/5.

CLAIRETTE, Sergio Vera, en 24 4/5.

ESTERI, Marcelo Ramírez, en 25.

FRISOLERA, Ernesto Guajardo, en 25 2/5.

CORA, Renato Montoya, en 25.

HAMURABI, Luis Toro, en 24.

CALLIN, Juan Torres, en 25 2/5.

(500 metros).

PITINAHUE, Carlos Sepúlveda, en 31.

AARON, Omar Olivares, en 31.

GOL Y GOL, aprendiz, en 31 3/5.

SILVINHO, Juan Allaga, en 31; repitió, en 29 2/5.

CANARINO, Aurelio Núñez, en 29 3/5; últimos 200 en 12 3/5.

JUGLAR, Héctor Pilar, en 31; últimos 200 en 13.

TOM FOOL, Renato Montoya, en 30 3/5.

ARPOADOR, Juan Allaga, en 31; últimos 200 en 13.

MALVA Rosa, Juan Allaga, en 31; últimos 200 en 12.

(600 metros):

PARADILLA, Sergio Vera, en 37 2/5; últimos 200 en 12 3/5.

MISS ROSARITO, Juan Torres en 37.

ORIENTADOR, Fernando Meneses, en 37 2/5.

EL OSCAR, Enrique Saavedre, en 38 3/5.

MICROFONO, Fernando Meneses, en 38.

DUGAZON, Enrique Araya, en 38 3/5; últimos 200 en 12 2/5.

ALFA, Carlos Pezoa, en 36 1/5; últimos 200 en 12 3/5.

FIGURA, Carlos Pezoa, en 36 2/5; últimos 200 en 12 4/5.

BOREAS, Sergio Vera, en 37 2/5.

EMPENOSA, Renato Montoya, en 38 2/5.

NASTACIA, Ernesto Guajardo, en 38.

(700 metros):

MON CHERI, Sergio Vera, en 44.

MUSCARINA, Fernando Toro, en 45.

ALTUNES, Pedro Ulloa, en 44 2/5.

TEATINA, Renato Montoya, en 45 2/5.

NIPON, José Escobar, en 44 2/5.

DIALOGO, Carlos Pezoa, en 44.

NAWEL, Ernesto Guajardo, en 44 2/5.

(800 metros):

OBSTINADO, Carlos Sepúlveda, en 50.

CANARITA, Sergio Vera, en 53 4/5.

TARIK, Carlos Astorga, en 51 2/5.

CALIFA, Fernando Toro, en 53 1/5

SIBERIAK, Fernando Meneses, en 51.

REY DEL NILO, Ernesto Guajardo, en 51.

FLAMING GIRL, Luis Espinoza, en 51 1/5

EL ROLO, Fernando Meneses, en 50 2/5.

LLANO ROJO, Héctor Salas, en 52 2/5.

CLASICOS EN BRASIL

Las siguientes pruebas internacionales se disputarán en San Paulo, Brasil, durante el mes de mayo y las inscripciones se encuentran abiertas en Agustinas 648, hasta el 28 del presente mes:

MAYO 6 DE MAYO.— Gran Premio Organización Sudamericana de Fomento del Pura Sangre de Carrera. Distancia, 2.400 metros. Para yeguas de tres años y más de cualquier país. Pesos según la Tabla establecida por la Organización. Premio: Crz 6.000.000 a la ganadora.

MAYO 9 DE MAYO.— Gran Premio Sao Paulo. 2.400 metros. Para caballos de tres años y más de cualquier país. Pesos según la Tabla. Premio: Crz 3.000.000 al vencedor.

MAYO 9 DE MAYO.— Gran Premio Asociación Brasileña de Criadores de Caballos. Distancia: 1.200 metros. Para caballos de tres años y más de cualquier país. Pesos según la Tabla.

Las carreras serán disputadas en pista de césped, en sentido inverso a los punteros del reloj.

Se previene a los interesados que, en conformidad a las disposiciones de Sanidad Animal vigentes en Brasil, todo caballo que viaje debe ir premunido de un certificado sanitario visado por la Inspectoría de Defensa Sanitaria Animal dependiente del Ministerio de Agricultura de dicho país.

Las inscripciones se recibirán en Agustinas 648.

NOTA.— La Comisión local chilena se reserva el derecho de calificar los caballos inscritos, titulares y suplentes.

Emilio Cáceres, Siempre Igual

El triunfo de Yumbel no ha afectado su natural modestia, ni menos su capacidad profesional

UNA JORNADA inolvidable, volvió a vivir Emilio Cáceres, con ocasión de correrse el Quinto Gran Premio Internacional de Chile.

El preparador de YUMBEL, crédito nacional, que respondió ampliamente al favoritismo popular, se alzó con una victoria consagratoria y en la que su entrenador fue pieza vital.

Desde el instante mismo en que Yumbel, triunfó, comenzaron a circular en el ambiente, versiones, sobre la posible venta del crack chileno al extranjero, o de su participación en determinado premio internacional.

Emilio Cáceres, con su habitual cortesía, da respuesta a nuestras preguntas:

—¿Cuál será la próxima actuación de Yumbel?

—El 25 de abril, en el premio "Internacional", que se correrá en la pista del Club Hípico.

—¿Y después?

—Nada se ha resuelto aún. Sólo después de correr esa carrera, tomaremos alguna determinación.

—¿Viajarían a Lima?

—Nada podemos adelantar por el momento. A fines de mes resolveremos al respecto. El caballo tiene dos carreras a fines de junio, en el Hipódromo Chile.

—¿Sintió la carrera el caballo?

—En absoluto. Ayer comenzó a galopar. Es un gran valor que se recupera rápidamente.

—¿Qué puede decirnos de los caballos extranjeros?

—Tagliamento es un gran caballo. Se veía muy brioso en el paseo preliminar y en el momento de ir a las huinchas. Además corrió por la parte más pesada de la cancha y su jinete no estuvo muy afortunado en su conducción. De los peruanos, LE VOLEUR, demostró que no llega a la distancia, pero es un valor que va en ascenso. También tuvo dificultades al correr por la parte más pesada. CHARRO, llegó en cuarto lugar a falta de otro valor nacional.

EMILIO CACERES

—¿Satisfecho con el registro del crack?

—Más o menos. Sólo me interesaban los últimos 500 metros. La pista debe estar perdida en unos dos segundos —la vuelta— por el cambio de arena.

Así ve el panorama de Yumbel, su entrenador Emilio Cáceres, que agrega un eslabón más a la cadena de sus grandes triunfos, tanto jinete como entrenador.

UN MATE AMARGO, no es lo mismo que un trago amargo. Carlos Mucklow, el preparador de Tagliamento, lo sabe muy bien y aquí se sirve uno con el cuidador del hijo de Seductora. El caballo argentino no respondió a sus antecedentes y luego ha dado qué hacer con su viaje en avión.

Mario Quezada ejerció once años en Bogotá

Ahora obtuvo su patente en Chile.— Sus triunfos y su trayectoria profesional

MARIO QUEZADA actuó en la hípica de Colombia durante 11 años. Así como se escribe: once años, no fueron ni algunos meses ni algunos años. Muchos más. De esta manera, sus opiniones tienen la solidez que dá el ser un permanente observador de los hechos, de los hombres y de sus inquietudes. Si a ello agregamos que antes de partir fue preparador durante siete años en nuestro país, querrá decir que Mario Quezada tiene antecedentes demás para opinar.

MARIO QUEZADA
Ahora en Chile.

A la primera. "Mi carrera profesional —nos dice— tuvo en Chile un excelente comienzo. Gané con la primera inscripción que hice. Muy pocos pueden igualar esta marca. Me acuerdo que fue con Jeep. Lo inscribí el lunes y el domingo me fotografiaba a su lado. Tuve caballos buenos, pero recuerdo especialmente a Aguacero Seguro, Abobo, Alma en Pena y Avenarero.

"En Colombia.— "Estuve once años en Colombia —relata Quezada— y la verdad es que estoy profundamente agradecido de los colombianos, de mi manera de ser y de todo el respaldo que me dieron preparadores, jinetes, dueños y autoridades. Quien actúa en la hípica, está sujeto a toda clase de contingencias: castigos, enfermedades, etc. Yo pasé por todo, pero regresé muy satisfecho de la labor cumplida.

Cuento diez victorias.— "Conseguí 110 victorias y hubo años muy buenos. Por ejemplo: en 1958, gané "El Derby", la Polla de Potrillos, y el Premio "Comparación". En 1962, me adjudiqué la Polla de Potrillos y el Comparación. Tuve caballos muy buenos, por ejemplo: Pistolero, con el que gané la Polla y El Derby; O'Canganceiro (hijo de Forest Brew) y VENECIANO (hijo de Afghan II), y el Nacional Quijotesco.

¿Por qué volvió?.— Mario Quezada contesta a esta pregunta con velocidad: "Volví, simplemente, porque el campo profesional se había reducido mucho en Colombia, debido a la prohibición de importar caballos. Durante esos años estuve preparando sólo cuatro animales. Esto dá una idea de la situación. En 1958, por ejemplo, corrían caballos ingleses, argentinos, uruguayos, peruanos y chilenos. Con la falta de importación sólo quedan ejemplares de escasa capacidad.

Ahora en Chile.— A Quezada le costó obtener su licencia. La razón, nos la explica en breves palabras. "Me costó conseguir la patente porque la Comisión no se reunió durante un largo tiempo. Ahora tengo seis caballos y en mi primera actuación llegué tercero con London Smog. Espero mejorar la marca muy luego".

Cuando le preguntamos si nota cambiado el ambiente hípico, dice:

"Creo que sí. Se ven muchas caras nuevas. Se ha mejorado mucho en las instalaciones, en las comodidades y hay muchos caballos. Los programas tienen más variación y el recinto mismo del Hipódromo Chile es otro: más jardines, mejor vista, mejores tribunas..."

Maporal: Sólo en Césped

Jorge Inda, su preparador, nos cuenta el futuro del buen hijo de Calificado

VIRGILIO, en sus famosas Eglogas señala, en una de sus partes que... **"todo el mundo no tiene las mismas aptitudes** (...Non omnia possumus omnes...").

Confirmamos ello en muchas actividades de la vida. Es importante, eso sí, que cuando fracasemos comprendamos, mejor que nunca, lo que quiso decir el célebre poeta latino, autor de la inconcluida Eneida.

JORGE INDA

La hípica no está ajena a esta sentencia, pero la verdad es que muy pocos suelen aplicarla, y ni siquiera recordarla. El último Internacional, felizmente, nos ha dado un caso inverso.

Jorge Inda, que en el momento de la victoria siempre ha sido un profesional extraordinario, también lo ha sido en la derrota... ¿Por qué el fracaso de Maporal...?

—No todo se puede hacer en la vida como uno lo espera. Maporal no actúa bien en la arena del Hipódromo Chile y de eso hay que convencerse...?

—¿Es la única razón...?

—Personalmente creo que sí. El caballo, examinado después de la carrera, demostró encontrarse en perfecto estado de salud...

—¿Esperaba usted algo mejor esta vez...?

—Lo dije en LA NACION días antes de la carrera, y con ocasión de su último apronte. El caballo estaba bien, pero ya lo vieron también ustedes el día de la prueba. Totalmente alterado. No quería nada con el partidor y se vio nervioso ya en el traslado del camión hacia el Hipódromo Chile...

—¿Definido ya el futuro de Maporal...?

—En un aspecto: seguiremos corriendo en césped. Por el momento, creo, animaremos el Premio "Internacional" que se corre en el Club Hípico...

—¿Qué le pareció el Internacional palmeño...?

—Como decía su nombre... UN GRAN PREMIO... Estoy, y creo que todos los hípicos debemos estarlo, muy contento porque se impuso un chileno. Me alegra, y me satisface también, la actuación de los elementos peruanos, que no defraudaron y realizaron una faena meritoria. Tengo muy buenos amigos en el Perú, y por ello, siempre, para ellos, he deseado satisfacciones agradables.

—¿Qué impresión le dejó Yumbel...?

—Un auténtico campeón en la arena y un elemento de brillante porvenir. No creo equivocarme al decir que en ese tipo de pista es imbatible el hijo de Soupi...

—¿Y volviendo a Maporal, seguirá con el mismo jinete o cambiará...?

—No creo que sea el momento. Araya dejó otras montas (Pillanlelbún, entre ellas...), por mi pupilo y, creo, debemos ser también leales con él. El problema de Maporal no creo —insisto una vez más— que sea de uno u otro jinete. Ambos lo corrieron cumpliendo instrucciones y el potrillo hizo lo que él quiso. Ese problema ya está superado...

—¿Descansará algunos días...?

—Efectivamente. Es aconsejable, pero luego estará en actividad...

Y esperamos que la nueva actividad sea tan auspiciosa como la brindada el año pasado, donde el pupilo de Jorge Inda se alzó como el gran valor de su generación.

Arriba y Abajo

ESTOS ULTIMOS siete días han tenido un nombre: Yumbel. La victoria del caballo chileno estremeció al público hípico, deseoso que ganara el pupilo de Emilio Cáceres, y su triunfo no fue por puntos, sino que por K. O. Indiscutible, sin apelación. Como siempre, hay que buscar un aspecto negativo, los "técnicos" empezaron a hablar del registro de Yumbel. Todos saben que la pista del Hipódromo Chile no es la misma de antes y que está "perdida", por lo menos, en tres segundos. Bastaría ver los tiempos de los cotejos para saber si tenemos o no razón. ● El Gran Premio Hipódromo Chile fue una auténtica fiesta de la hípica, con menos público que cuando ganó Sobresalto, pero con más orden. No hubo gente en la pista, ni tampoco éste rompió puertas y cercas para estar al lado del vencedor. En la misma tribuna de socios hubo riguroso control. Hasta la prensa —lo aplaudimos— fue sometida a ese control y nadie dijo nada, porque todos sabíamos que cuando el periodista tiene que trabajar, desea estar junto a los que trabajan. ● Los extranjeros, es nuestro simple modo de ver las cosas, cumplieron con exceso. Sobre todo, los peruanos. Ese cuarto puesto de Charro es estupendo y Le Voleur superó todas las expectativas, porque se sabía que era primera vez que enfrentaba la distancia. Hubo dos ejemplares chilenos que lo hicieron muy bien: Pillanlelbún y Malhoa. El primero, porque se superó y la yegua, porque a pesar de que se quiso abrir, llegó en un tercer puesto muy honroso. ● Roberto Saavedra, el antiguo preparador viñamarino no ganaba una carrera especial desde hacía mucho tiempo. Y el domingo rompió la mala racha en Viña del Mar. ¿Cuánto duró esa mala racha? ¿Seis meses o un año? ¡No, señores! Nada menos que seis años. Como para anotarlo en la historia. ● Después de ver a Celestino Abril, uno se explica por qué le dedican tantos elogios a E. Jara, lo llaman "¡Maestro!" y los poetas le recitan sus mejores versos. Jara es un jockey excelente, que conoce su oficio y que con el filete hace rendir mucho a cualquier caballo. Abril no pasa de ser un aprendiz que tiene una gracia muy grande: sube al caballo a la usanza argentina, sin que lo ayuden, ni que le tomen el pie. Cuando venía por primera vez pasando por la recta, miró dos veces hacia atrás. Tal vez pensó que los demás se habían subido a un micro Matadero-Palma. Como en los entierros... ● ¿Cuándo vuelve Yumbel? El preparador Emilio Cáceres manifestó a nuestro diario que será para el clásico "Internacional" que se corre el domingo 25 en el Club Hípico. Si es así, querrá decir que volverá a encontrarse con Maporal y ahí saldremos inmediatamente de dudas. Entonces, hasta el 25. ● Los preparadores del Club Hípico donaron Eº 5.000 para los damnificados y es un gesto que vale la pena destacar por todo lo que vale y porque viene de hombres de trabajo. La tragedia que sufrió Chile es demasiado grande como para soslayarla. Todos debemos contribuir. Por eso queríamo decirles, sinceramente, a los jinetes, que ojalá imiten el gesto de los preparadores, no en la cantidad —que no tiene importancia—, sino que en el gesto, que sí lo tiene. ● ¡Hasta el viernes!

DON SAMUEL

SPORTING CLUB

Domingo 11 de abril de 1965

PRIMERA CARRERA.— 1.200 metros.— Premio MYLENE.— Ind: 28—35.— Jinetes Aprendices.

Reaparece	1 Big Life	55	3	A. Hughes	D. Bernal
4—0—4	2 Magancia	55	12	E. Frías	J. Manríquez
0—3—3	3 Tamaya	55	15	L. Vásquez	R. Carvajal
3—1—0	4 Sogaval	54	14	D. Ahumada	D. Alvarez
0—0—0	5 Antumilla	53	11	E. Wastavino	R. Saavedra
2—4—0	6 P. Dauph.	53	1	S. Benavides	O. Allaga
0	7 Cumulus	48	16	P. Hernández	O. Allaga
0	8 P. Paola	52	6	C. Jorquera	E. Vidal
5—4—5	9 Rumor	51	2	V. Lobos	R. Bernal
5—3—0	10 Primaveral	50	8	R. Núñez	R. Bernal
5—0—0	11 Tío Tón	51	10	N. N.	G. Avila
4—0—0	12 Tapón	50	2	G. Cortés	U. Bravo
1—0—0	13 Zarpada	49	7	J. Bórquez	O. Castillo
Reaparece	14 Guantanamo	45	4	L. Duque	O. Leiva
0—0	15 Mancera	45	9	J. Gálvez	L. Valle

CORRAL: 6 con 7; y 9 con 10.

SEGUNDA CARRERA.— 1.000 metros.— Premio MARATON.— Dos años.

2—2—1	1 B. Nova	54	8	L. Yáñez	H. Navarro
3—1—6	2 Poxo	54	6	S. Azócar	G. Sarmiento
0—2	3 Embeleco	54	4	G. Saavedra	H. Jara
1	4 Larky	51	7	I. Saavedra	H. Jara
—.—.—.	5 Floreciente	54	3	E. Muñoz	A. Padovani
0—0—3	6 Naveri	54	10	E. Frías	O. Allaga
0—0	7 Racional	54	9	E. Romero	D. Alvarez
—.—.—.	8 Aky	51	3	J. Parra	D. Araya
3—0	9 Ll. Blanca	51	1	P. Hernández	R. Saavedra
0—0—0	10 Tangerine	51	2	S. Arellano	O. Leiva

CORRAL: 3 con 4.

TERCERA CARRERA.— 1.000 metros. (No Ganadores)

4—8	1 Tesoro	56	5	M. Carrasco	H. Navarro
2—3—0	2 Rascanio	54	11	L. Frías	O. Mancilla
6—0—0	3 Amerina	48	6	L. Duque	G. Mancilla
0—0	4 Pareña	45	16	G. Cortés	G. Mancilla
5—0—0	5 Tarinna	52	12	A. Orellana	A. Martínez
0—0—4	6 Cuq D'Or	51	9	J. Bórquez	D. Alvarez
6—6—6	7 Cromwell	51	14	E. Vásquez	J. Suárez
6—0—4	8 Lin Yu Tang	50	10	L. Vásquez	G. Avila
6—0—0	9 Chupetera	49	2	E. Wastavino	H. Jara
3—3—2	10 Apiera	47	1	J. Parra	R. Saavedra
6—0—2	11 Bizarra	47	8	C. Jorquera	E. Vidal
4—0—0	12 Callada	47	18	L. Yáñez	D. Bernal
0—0—0	13 F. del Norte	47	4	V. Lobos	G. Leiva
0—0—0	14 Guerrilla	47	7	L. Arquero	F. Parisi
5—0—0	15 La Linyera	47	3	P. Hernández	D. Araya
2—4—2	16 Morena	46	16	L. Duque	U. Bravo

CORRAL: 2 con 3 y 4.

CUARTA CARRERA.— 1.600 metros.— Indice: 30—43.

0—4—5	1 Pompello	58	5	M. Carrasco	O. Leiva
0—6—0	2 Capullito	56	1	I. Saavedra	H. Jara
1—1—0	3 P. Nuevo	56	2	E. Romero	J. Arenas
0—0—5	4 Ventisca	56	7	E. Muñoz	M. Maira
0—0—4	5 Antibes	55	2	N. Bravo	U. Bravo
6	6 Pitancero	55	11	G. Saavedra	D. Alvarez
6—3—5	7 F. de Ulmo	52	2	L. Vásquez	L. Valle
6	8 Mauritana	51	9	R. Arredondo	A. Martínez
3—0—0	9 Aplauso	47	6	V. Lobos	L. E. Vásquez
3—1—0	10 Chancellor	47	3	L. Yáñez	K. González
0—0—0	11 K. Kalamazoo	46	1	R. Durán	D. Araya
2—5—0	12 Toniona	45	4	N. N.	L. Alvarez

QUINTA CARRERA — 1.300 metros.— Indice: 36—42.

1—2—2	1 P. Fina	55	11	G. Saavedra	O. Leiva
3—3—3	2 Rufián	54	9	E. Frías	F. Castro
Reaparece	3 Colmao	53	10	A. Naranjo	F. Parisi
2—4—1	4 Camafugo	53	15	J. Bórquez	M. Maira
0—0—0	5 De Repente	53	16	R. Durán	H. Jara
3—1—0	6 Tilden	53	8	S. Azócar	L. Romero
0—0—0	7 V. Negro	53	16	L. Vásquez	D. Alvarez
0—0—1	8 West Lady	53	7	J. Miranda	E. Vidal
5—5—4	9 Doméinico	52	3	C. Jorquera	R. Carvajal
0—5—0	10 Lenox	52	12	J. Manríquez	F. Gallegguillos
4—0—0	11 Marco A.	52	2	J. Parra	O. Urbina
3—1—0	12 Cimarrero	51	1	R. Arredondo	A. Martínez
1—3	13 Liat	51	6	G. Cortés	I. Saavedra
0	14 Lilianne	50	15	V. Lobos	D. Bernal
Reaparece	15 El Saras	49	14	L. Yáñez	G. Pérez
6—6—0	16 Queridita	49	4	J. Hernández	O. Allaga

SEXTA CARRERA.— 1.000 metros.— Ind.: 40-50.— (1a. de la Doble)

4—4—6	1 Mandalay	55	1	S. Azócar	L. E. Vásquez
0—1—1	2 Martillito	55	5	E. Vásquez	A. Padovani
4—0—1	3 Mercemaria	55	6	I. Saavedra	I. Saavedra
0—0—0	4 Doña Soledad	54	2	A. Naranjo	D. Araya
1—6—6	5 Flor de Lis	54	15	N. Bravo	U. Bravo
0—0—0	6 Llano Blanco	52	7	J. Parías	E. González
0—0—0	7 Escorpión	51	8	S. Arellano	O. Leiva
5—4—3	8 Siña	51	15	J. Parra	O. Urbina
0—0—0	9 Carissima	50	10	J. Miranda	H. Navarro
0—0—0	10 Picceline	50	14	R. Durán	H. Jara
0—2—1	11 Saeta	50	12	J. Bórquez	O. Sarmiento
1—0—3	12 Tamborcico	49	6	C. Jorquera	L. Romero
0—0—0	13 Big Prince	46	3	J. Gálvez	O. Castillo
0—0—0	14 Recanto	46	11	L. Arquero	J. Arenas
1—5—3	15 Rediable	46	16	L. Yáñez	F. Castro
0—0	16 Resala	46	4	P. Hernández	M. Maira

SEPTIMA CARRERA.— 1.300 metros.— Handicap.— (1a. de la Triple.)

2—3—2	1 Impresor	60	4	S. Azócar	L. Vásquez
5—4—1	2 Fonteney	54	1	R. Arredondo	H. Jara
0—0—0	3 Kindesita	53	7	A. Naranjo	R. Carvajal
4	4 Calaucán	52	1	I. Saavedra	D. Alvarez
0—0	5 Rotary	49	8	V. Lobos	D. Alvarez
4—0—3	6 Valdiviane	49	6	L. Yáñez	L. Romero
2—5—5	7 El Beni	48	9	J. Miranda	G. Mancilla
2—0—2	8 Itata	47	2	J. Parra	C. Muñoz E.
Reaparece	9 Arroyo	46	5	O. Hernández	D. Araya

OCTAVA CARRERA.— 1.300 metros.— 40-47.— (2a. de la Triple)

— — —	1 Aracajú	55	8	E. Romero	E. González
6—5—2	2 Termar	53	1	A. Naranjo	O. Urbina
4—0—0	3 Ivonne	54	5	S. Azócar	R. Carvajal
3—0—0	4 Tipo Rico	53	15	J. Parías	A. Breque
0—0—5	5 Enchala	50	7	E. Vásquez	A. Breque
0—0—0	6 Curicó	51	3	P. Hernández	O. Allaga
4—0—6	7 Kandrau	51	14	S. Arellano	R. Bernal
6—0—0	8 Manifiesto	51	6	I. Saavedra	I. Saavedra
0—0—0	9 Ben Ali	50	2	E. Wastavino	R. Saavedra
4—2—6	10 Cara Sucia	50	4	A. Orellana	M. Maira
1—1—0	11 Loco Mundo	50	13	L. Yáñez	A. Martínez
1—3—3	12 Becquer	49	13	V. Lobos	D. Alvarez
6—0—2	13 Cescejera	49	10	C. Jorquera	L. Romero
	14 Nina Ricci	49	11	J. Bórquez	O Sarmiento
0—0—6	15 A. Crown	49	5	L. Duque	F. Gallegguillos

NOVENA CARRERA.— Premio "MASALIRO".— 1.300 metros.— Indice: 36-57. (2ª de la Triple.)

1—4—6	1 Niloka	56	4	N. Bravo	U. Bravo
0—0—0	2 Chumilla	52	7	R. Durán	U. Bravo
0—6—0	3 B. Voyage	55	3	S. Naranjo	O. Urbina
Reaparece	4 Pelandrum	55	1	R. Arredondo	O. Leiva
0—0—0	5 Fricasse	49	14	C. Jorquera	O. Leiva
3—0—0	6 Fortachin	54	11	G. Saavedra	H. Jara
0—0—4	7 Grand Conde	52	1	I. Saavedra	H. Jara
0	8 Pr. Escocés	54	12	E. Vásquez	G. Mancilla
Reaparece	9 Chiflón	53	15	L. Vásquez	D. Bernal
0—0—0	10 Cavalcade	49	6	L. Yáñez	D. Bernal
4—2—5	11 Pomona	52	13	S. Azócar	L. Vásquez
Reaparece	12 Aladin	51	5	G. Cortés	F. Castro
3—1—0	13 M. Vuelta	51	10	S. Arellano	L. Alvarez
0—3—2	14 Stamina	48	8	P. Hernández	O. Castillo
0—0—6	15 Tunis	45	2	J. Parra	G. Sarmiento

CORRALES: 1 con 2, 4 con 5, 6 con 7 y 9 con 10.

DECIMA CARRERA.— Premio "MOHIN".— 1.300 metros.— Indice: 48-59. (3ª de la Triple.)

2—0—0	1 Barrica	57	6	A. Naranjo	O. Urbina
1—2—1	2 Vim Rose	55	4	S. Arellano	F. Castro
5—0—5	3 Coronada	54	2	S. Azócar	R. Bernal
Reaparece	4 Gentilesse	53	2	E. Vásquez	G. Sarmiento
6—5—1	5 Trilogy	53	1	A. Orellana	A. Martínez
6—0—0	6 Legislador	52	12	R. Arredondo	O. Leiva
3—2—2	7 Lipingue	51	8	J. Bórquez	O. Leiva
6—5—5	8 Golfina	51	11	N. Bravo	U. Bravo
6—5—0	9 M. Nostrum	50	14	N. N.	H. Garretón
0—0—0	10 Colono	49	3	P. Hernández	N. Ramírez
Reaparece	11 Rissotto	49	9	L. Yáñez	D. Bernal
0—1—0	12 Tamar	49	5	C. Jorquera	E. Vidal
1—0—4	13 Melina	48	13	J. Miranda	E. Vidal
0—5—6	14 Torquemada	48	10	J. Parra	D. Alvarez
Reaparece	15 Real Jalea	46	15	R. Durán	L. Vásquez

CORRAL: 12 con 13.

MUNICIPALIDAD DE TALAGANTE
Alcaldía

PUBLICACION

En conformidad con las disposiciones legales, se comunica a los vecinos de la comuna de Talagante que esta municipalidad ha acordado ampliar el radio urbano.

Al respecto se tomó el Acuerdo N.o 20 de 15 de enero de 1965 que dice: "Amplíase el radio urbano sur-poniente de Talagante en la faja de terreno que queda comprendida entre la Avda. Bernardo O'Higgins y una recta al sur de ella y paralela a esta avenida a trescientos metros de distancia y desde el cruce de la Avenida Bernardo O'Higgins con el camino viejo hasta mil metros al poniente de este cruce en dirección a El Monte".

RICARDO ESPINOZA, viejo amigo de los hípicos chilenos y de esta casa, tuvo un noble gesto al enviarnos su adhesión en las horas de dolor que sufren millares de nuestros compatriotas.

Accidente de Sergio Escudero

Un serio accidente sufrió en Bogotá el jinete chileno Sergio Escudero. Hubo dos jinetes heridos y tres caballos muertos.

Felizmente para el jockey chileno el accidente sólo le ocasionó contusiones. El otro jinete herido fue Humberto Castillo.

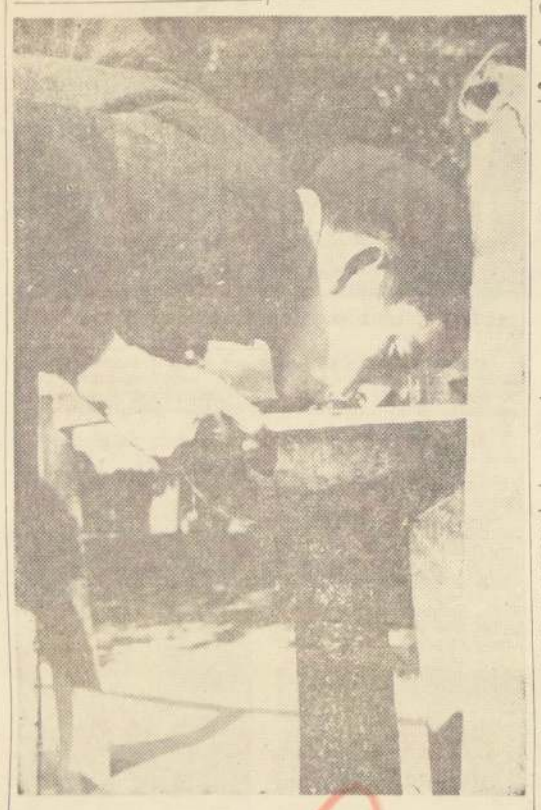

CARLOS ASTORGA, es un jinete que lo está haciendo muy bien en Santiago. Nos han dicho que piensa regresar a Viña del Mar, pero creemos que el jockey reconsiderará su decisión, porque en Santiago tiene un brillante porvenir.

CORPORACION DE LA VIVIENDA

PROPUESTAS PUBLICAS

POBLACION "JUANITA AGUIRRE DE AGUIRRE CERDA", COMUNA DE CONCHALI, DE SANTIAGO

Se solicitan propuestas públicas para la construcción de la Población "Juanita Aguirre de Aguirre Cerda", comuna de Conchali, de Santiago, compuesta de: Sector 2A1, 125 viviendas; Sector 2A2, 111 viviendas, y Sector Perimetral, 94 viviendas.

Podrán participar los Contratistas inscritos en Primera y Segunda Categorías del Registro para Construcción de Viviendas de la Institución y que cuenten con la capacidad económica libre determinada en conformidad al Reglamento.

ENTREGA DE ANTECEDENTES: Desde el día 5 de abril hasta el día 15 de abril, en la Oficina de Venta de Antecedentes, calle Serrano 45, 3er. piso.

ENTREGA DE HOJA DE DECLARACION. Hasta el día 15 de abril de 1965, a las 17 horas, en la misma oficina.

APERTURA DE PROPUESTAS: El día 26 de abril, a las 16 horas, en la oficina del Jefe del Departamento de Construcción, calle Serrano 45, 3er. piso.

POBLACION "BARRANCAS" — RADICACION Nº 2 (1ra. ETAPA), COMUNA DE BARRANCAS, SANTIAGO

Se solicitan propuestas públicas para la construcción de la Población "Barrancas", Radicación N.o 2 (1ra. Etapa), comuna de Barrancas, Santiago, compuesta de 626 viviendas, incluyéndose, también, la construcción de letrinas, pavimentación y red de agua potable.

Podrán participar los Contratistas inscritos en Primera Categoría del Registro para Construcción de Viviendas de la Institución y que cuenten con la capacidad económica libre determinada en conformidad al Reglamento.

ENTREGA DE ANTECEDENTES: Desde el día 2 de abril hasta el día 12 de abril, en la Oficina de Venta de Antecedentes, calle Serrano N.o 45, 3er. piso.

ENTREGA DE HOJA DE DECLARACION: Hasta el día 12 de abril de 1965, a las 17 horas, en la misma oficina.

APERTURA DE PROPUESTAS: El día 19 de abril, a las 16 horas, en la oficina del Jefe del Departamento de Construcción, calle Serrano 45, 3er. piso

EL VICEPRESIDENTE EJECUTIVO.

ABC del Conductor:

A uto revisado, viaje terminado.
B ien tranquilo, bien seguro.
C onduzca a la defensiva.

CLUB DE SEGURIDAD EN EL TRANSITO

LA NENA: 29" 2|5 PARA 500 METROS

Aprontes en el Hipódromo Chile

LA NENA, pupila de Enrique Beuzenberg, que participa en la cuarta carrera del Hipódromo Chile, realizó un excelente cotejo, por la cancha número dos del Hipódromo Chile.

Con Avelino Parra en sus lomos, la hija de Greenhill, a la que conducirá Héctor Pilar, trabajó la distancia de 500 metros en 29 2|5.

Los aprontes controlados en la pista Nº 2 fueron los siguientes:

200 metros:

TARSIANA, A. Salas, en 11 2|5; repitió igual (de bajada).

FIDELIO, aprendiz, en 12 2|5; repitió en 12.

CAMINADORA, J. Latorre, en 12 2|5; repitió en 12 1|5.

WINCHESTER, G. Meneses, en 12 2|5.

TRIVIA, J. Amestelly, en 12.

ENGAÑOSO, A. Salas, y GUITARRITA, E. Soto, en 11 2|5; repitieron en 11 3|5; llegaron iguales ambas veces (de bajada).

FELIZ AÑO, M. Díaz, en 12.

400 metros:

BETTY, A. González, en 24.

HUNGARO, A. Díaz, en 23 (mano del Club).

BEJIN, G. Meneses, en 22 dos quintos (de bajada).

RENAL, H. Olguín, en 22 (de bajada).

EGILOPE, L. Toledo, en 23 (de bajada).

LAMBALLE, G. Meneses, en 22 2|5 (de bajada).

RELAJANTE, J. Barrios, en 23 (de bajada).

SIDARTA, L. García, y MONACAL, R. Madariaga, en 24 iguales.

BOMBEADOR, C. Sepúlveda, en 24 1|5.

ENGREIDA, J. Amestelly, en 22 2|5 (de bajada, del partidor).

TABARIN, J. Martínez, en 22 (de bajada, del partidor).

500 metros:

EL CAMPERO, N. González, y STOUT, R. Castillo, en 30 2|5; iguales.

SUN REN, A. Parra, en 30.

DAGUALTE, S. Pradenas, en 30 tres quintos.

CAPACITADA, aprendiz, en 31.

ALOE, D. Cerda, en 31.

SURAZO, C. Ojeda, en 30 3|5.

TOYOPET, G. Meneses, en 31.

LA NENA, A. Parra, en 29 2|5.

TIROL, A. Salas, en 30 tres quintos.

PANDION, B. García, en 32 2|5; a voluntad.

SUYANA, N. Gaete, en 31.

SARDINA, J. Salinas, en 30 2|5.

MIREILLE, J. Amestelly, en 30 dos quintos.

FRANK SINATRA, J. Amestelly, en 30.

BURDA, P. Bustos, en 30.

600 metros:

CHERE AMIE, B. García, en 37 dos quintos.

CU CU, H. Olguín, en 36 (de bajada).

LA PORTADA, Juan García, en 37.

BELESA, S. Pradenas, en 37 1|5.

DEUDOR, B. García, en 36 3|5.

BERNIS, E. Soto, en 34 tres quintos (de bajada).

AZULEJO, A. alas, en 37 2|5.

MISTER HILL, aprendiz, en 36 dos quintos.

DONADA, J. Martínez, en 37.

800 metros:

METAL ROJO, L. Hevia, en 49 (mano del club).

NORTE VERDE, Juan García, en 51 (mano del Club).

HILL BOSS, A. González, en 51.

JACKSONVILLE, C. Sepúlveda, en 49 3|5 (mano del Club).

Se acuerda...

FERNANDO SANTANDER "Muñecas de acero".

1935: RIPLEY

Premio "JOSE LUIS WALKER.— 2.600 metros. — $ 12.000 al 1º, $ 2.400 al 2.o y $ 1.200 al 3.o.

		G.	P.
1º	RIPLEY, con 54 kilos, por Campanazo y Altísima, de la señora A. Fernández de O. jinete, J. Donoso	3329	1402
2º	Estadista, 58; R. Donoso	1353	998
3º	Marco Tulio, 58; A. Gutiérrez	1720	709
4º	Siranla, 54; J. Carrasco	2233	1042
	Raudal, 60; J. Zúñiga	2796	1042
	Volga, 50; F. Santander	3046	1552
		14477	

GANADA por un cuerpo; el tercero a un cuerpo.
Tiempo: 2.41 3/5.
Preparador del ganador: E. Nannuncci.
No corrieron: Polvareda y Quiromancia

DIVIDENDOS:

Ganador de Ripley	$ 18.50
Placé de id.	10,90
Placé de Estadista	13,30

DESARRULLO: Cubiertos los trámites de rigor, y después de corta espera, el pequeño grupo fue despachado en buenas condiciones, [illegible] nia, haciendo su propio juego se [illegible] vanguardia, corteda tres cuerpos [illegible] quedando tercera a igual distancia [illegible] más atrás Ripley, Raudal y Marco [illegible] curva peligrosa fue girada en muy [illegible] diciones, y una vez en la recta [illegible] renia afianzó sus posiciones corriendo [illegible] da libertad en punta, cortada [illegible] cuerpos primitivos sobre Volga.

En la forma citada se desarrolló la [illegible] ba hasta la recta final, en donde [illegible] en busca de Sirenia y Estadista y [illegible] pellaron a un tiempo con mucha [illegible]

Después de corta lucha, Ripley [illegible] imponerse al galope, por un cuerpo [illegible] dista, que produjo una gran [illegible] pues cargaba 58 kilos. El tercer [illegible] dio cuerpo, lo ocupó Marco Tulio, [illegible] Sirenia. Quinto Volga; sexto y último [illegible]

1943: LA BASTILLE

Premio "INTERNACIONAL".— Clásico [illegible] metros.— $ 120.000 al primero.

		G.
1º	LA BASTILLE II, 58; F. Santander	[illegible]
	Corinto, 61; J. Marchant	[illegible]
3º	Chóker, 61; J. Araya	[illegible]
4º	Teodolito, 55; J. Ortiz	[illegible]

GANADA por 1/2 pescuezo; el 3.o a [illegible] pos.
Tiempo: 2.42 3/5.
Preparador: Adolfo Echeverría.
No corrieron: Pedro de Valdivia y [illegible]
DIVIDENDOS: $ 18.80, 6.50, 5.80.

DESARROLLO: La Bastille II surgió [illegible] tamente a la vanguardia y con [illegible] desprendió más de un cuerpo de Chóker [illegible] rinto, en tanto que Teodolito quedaba [illegible] debido a que movió con pequeña [illegible] pero apurado inmediatamente por [illegible] luego se apareció a la punta, quedando [illegible] cero Corinto, a unos tres cuerpos y [illegible] último, a uno, Chóker, orden en que [illegible] ron por frente a las tribunas.

Volcado el primer codo, la hija de [illegible] Apple empezó a desprenderse de Teodolito al enfilar la recta opuesta llevaba dos [illegible] sobre el pupilo del corral Carrasco. [illegible] cedía por unos ocho al favorito y [illegible] Chóker en la última línea.

Sin ninguna alternativa siguió en [illegible] carrera hasta que el grupo dejó atrás [illegible] te de los 1.500 metros, altura donde [illegible] fue apurado por su piloto, hasta refrenar [illegible] rinto al último puesto.

Entre codos, las distancias se redujeron sin alterarse el orden y una vez [illegible] derecha, Teodolito trató de dar caza a La Bastille II pero luego renunció a la [illegible] do sustituido por Chóker, a la vez [illegible] rinto era largado por su jinete en [illegible] "rush".

A la altura de las populares, la [illegible] vo su faz más emocionante, pues [illegible] del favorito era tan efectivo, que por [illegible] mento dio la impresión de que sería [illegible] ro ganador.

Sin embargo, la competencia aún [illegible] ba definida, y Santander, el jockey de La Bastille II, la estimuló inmediatamente [illegible] respondiendo con corate la [illegible] del griterío del público, siguieron [illegible] vales en emocionante lucha al [illegible] sorprendió cuando la pupila de Enrique [illegible] servaba medio pescuezo sobre el [illegible] Stud Lota. Tercero a cuatro cuerpos [illegible] fio Chóker y cuarto y último, Teodolito.

CLUB HIPICO... (de la Página [illegible])

DECIMOCUARTA CARRERA.— A las 18.30 horas.— 1.500 metros.— 4a. serie.

1—2—10	1 Nessin	57	8	E. Araya	J. Inda	475	10.o de Rucapequén en 1.600 mts. con 52. 1.36 [illegible]
5—5—6—1	2 D. Fugata	56	10	C. Astorga	G. Sarmiento	567	Ganó a Sahumerio en 1.500 mts. con 52. 1.30 [illegible]
7—8—1—2	3 Carnavalada *	55	4	S. Vera	H. Godoy	562	2a. de Procela en 1.500 mts. con 47. 1.30. [illegible]
9—12—6	4 Birmano	54	9	A. Núñez	F. Jacial	562	6.o de Procela en 1.500 mts. con 49. 1.38. [illegible]
13—4—4	5 Belicoso	53	11	F. Toro	J. Medina	473	4.o de Procela en 1.900 mts. con 54. 1.57. Conduce [illegible]
2—2—2—2	6 Aatrón	52	5	E. Guajardo	J. Melero	511	2.o de La Porfiada en 2.000 mts. con 52. 2.09 [illegible]
1—4	7 Donge	52	16	F. Meneses	F. León	612	4.o de Citroneta en 1.700 mts. con 56. 1.44 43. [illegible]
1—10	8 Jacksonville	52	8	C. Sepúlveda	A. López	159	Reaparece, 10a. de Art Silk en 1.200 con 51. 1.1[illegible]
5—4—1	9 Vancouver	52	12	J. M. Araveno	J. Salas	481	Ganó a Citroneta en 1.600 con 50. 1.37. 4a. serie.
3—1—3—1	10 Rabotiot	51	1	G. Jorquera	J. B. Argagnon	551	Ganó a Juglar en 1.300 mts. con 52. 1.17. Conduce [illegible]
Reaparece	11 Altunes	50	7	H. Pilar	E. Inda	2406	Reaparece, 2.o de Espada en 1.500 con 51. 1.3[illegible]
6—9	12 Bernis	50	2	E. Soto	T. Bustos	586	9.o de Gilberto en 1.200 mts. con 54.1. 1.14. 4a. serie.
0—9—1	13 Enoschima	50	13	H. Salas	J. Puentes	574	Ganó a O. Limpio en 1.500 mts. con 53. 1.30 [illegible]
7—3—1—3	14 Frisolera	50	15	M. Ramírez	R. Allen	556	5a. de Sebastián en 2.200 mts. con 50. 2.14 23. [illegible]
1—6—8—3	15 Imposible	49	14	J. Amestelly	A. Vodanovic	612	3.o de Citroneta en 1.700 mts. con 52. 1.44 43. [illegible]
5—1—8—2	16 Sahumerio	49	6	R. Jaque	V. A. Polanco	567	2.o de D. Fugata en 1.500 mts. con 51. 1.30 [illegible]

HIPODROMO CHILE... (de la Página [illegible])

DUODECIMA CARRERA.— 1.200 metros.— 5a. serie.— A las 13.25 horas.

Reaparece	1 Deudor	54	11	B. García	A. López	1950	Reaparece; penúl. (13.o) de Reñeco, 1.200, 54 k., 1.1[illegible]
2	2 Olkhrana	54	3	C. Paredes	T. Bustos	588	2.a de Renal en 1.200 con 53.1 k., 1.14 2|5, 3a. serie.
3c—14c—3c—3c	3 Duponi	53	1	B. Campos	M. Norambuena	570	2.o de Treviza en 1.000 con 53 k., 0.58 3|5, 1a. serie.
7—8	4 Moduño *	50	4	J. Barrios	M. Norambuena	507	8º de Gilberto en 1.200 con 54.8 k., 1.14 3|5, 4a. serie.
7	5 Tunecino	53	15	R. Madariaga	R. Bernal G.	506	7º de Júpiter en 1.200 con 51 k., 1.14, 5a. serie.
8	6 Bejin	52	10	J. Martínez	J. H. Medina	506	6º de Júpiter en 1.200 con 50.7 k., 1.14, 5a. serie.
8	7 Bobby	52	7	H. Basay	R. Quiroz	506	8º de Júpiter en 1.200 con 50 k., 1.14, 5a. serie.
7c	8 Teobroma	52	8	E. Naranjo	E. Núñez	613	7a. de Maverick en 1.200 con 52.2 k., 1.12, 4a. serie.
10—9	9 Filamento	51	2	J. Amestelly	R. López	588	9.o de Renal en 1.200 con 53 k., 1.14 2|5, 3a. serie.
13v—6	10 Huico	51	6	C. Sepúlveda	E. Rodrigues	588	6.o de Renal en 1.200 con 53 k., 1.14 2|5, 3a. serie.
Reaparece	11 Enderby	50	9	S. Allende	J. Vial	259	Reaparece; 9.o de Pidenco en 1.400 con 53 k., 1.24 [illegible]
6—2—3	12 Ever Dandy	50	13	G. Meneses	J. Muñoz R.	588	3.o de Renal en 1.200 con 53.1 k., 1.14 2|5, 3a. serie.
6	13 S. Fuerte	50	12	E. Soto	J. Muñoz R.	453	6a. de Guasita en 1.200 con 50 k., 1.12 2|5, 4a. serie.
7—1	14 Excelsa	50	14	D. Cerda	G. Avila	587	GANO a El Canilla en 1.200 con 52 k., 1.14 2|5, 4a. serie.
Reaparece	15 S. Triunfos	16	16	E. González	G. Avila	2883	Reaparece; 13.o de Lakmi en 1.200 co n52.1 k., 1.12 [illegible]
7c—3c—6c	16 Ojo de Aguila	49	5	N. González	J. Bernal	568	6.o de Katia en 1.000 con 56 k., 0.59 3|5, 7a. serie.

NOTA: Corral: 3 con 4; 12 con 13 y 14 con 15.

DECIMOTERCERA CARRERA.— 1.200 metros.— 6a. serie.— A las 14 horas.— (Segunda válida para la Triple Final.)

1	1 El Canilla *	54	4	J. Barrios	M. Norambuena	587	2.o de Excelsa en 1.200 con 54 k., 1.14 1|5, 6a. serie.
15	2 Tranquila	54	8	O. Castillo	J. Vial	583	GANO a Mirelle en 1.200 con 53 k., 1.14 2|5, 5a. serie.
Reaparece	3 Damur	53	7	M. Plaza	H. González	507	Penúltimo (15.o) de Gilberto en 1.200 con 50 k., 1.1[illegible]
4	4 Mi Capricho	53	5	V. Bravo	P. Briones	340	Reaparece; GANO a Restacuero en 1.500 con 53.1 k., 1.3[illegible]
6—1	5 M. Chuki	52	14	L. García	J. Posadas	587	4.o de Excelsa en 1.200 con 54 k., 1.14 1|5, 6a. serie.
13	6 Angeiola	52	1	E. Soto	H. Miranda	575	GANO a Despreciado en 1.200 con 53.1 k., 1.14 2|5, 6a. serie.
Reaparece	7 Dollinco *	52	10	B. García	A. Donati	507	13.o de Gilberto en 1.200 con 51.2 k., 1.14 2|5, 6a. serie.
1	8 Rezongona	52	11	D. Cerda	R. Quiroz	341	Reaparece; 13a de Madame Arthur en 1.200 con 51.1 k., 1.14 2|5, 6a. serie.
14	9 Yacal	52	9	L. Muñoz	D. Torres	576	GANO a Bombeador en 1.200 con 50.2 k., 1.14 2|5, 6a. serie.
8	10 Bobinette	51	12	A. Mora	A. Padovani	507	14a. de Gilberto en 1.200 con 54.1 k., 1.14 1|5, 6a. serie.
5	11 Dorian Grey	51	2	G. Meneses	R. Maggi	587	5.o de Excelsa en 1.200 con 53 k., 1.14 2|5, 6a. serie.
1—10	12 Iluminada	50	13	J. Martínez	R. Maggi	391	8a. de Pretencioso en 1.400 con 53 k., 1.32 4|5, 6a. serie.
4—11	13 Miltown	51	15	C. Paredes	M. Valenzuela	466	10.o de Rongildo en 1.500 con 54 k., 1.32 4|5, 6a. serie.
10	14 Turgente	51	16	C. Sepúlveda	A. Petit	507	11.o de Gilberto en 1.200 con 50 k., 1.14 2|5, 6a. serie.
6—6	15 Caminadora *	50	3	R. Madariaga	O. Lopez	587	6a. de Excelsa en 1.200 con 53 k., 1.14 2|5, 6a. serie.
9—13—2	16 Trivia *	50	6	J. Amestelly	I. Duque	452	10a. de Seriedad en 1.200 con 51

La "U", el campeón, debuta ante Magallanes y Colo Colo con Santiago, reviven clásico albo

En la segunda fecha del campeonato que se inicia hoy en el Estadio Nacional, a las 18 horas, los entrenadores anuncian varias novedades en las alineaciones. Colo Colo no contará con el brasileño Beiruth y en el arco de S. Morning debuta el paraguayo Irala

DEBUTAN EN EL TORNEO — Universidad de Chile debuta oficialmente en el Torneo Profesional de 1965, esta tarde en el Estadio Nacional, a las 18 horas, enfrentando a Magallanes. Y el debut es por partida doble en el equipo nuevo, ya que en la alineación de hoy, figura Juan Carlos Olenick, el delantero argentino que la "U" contrató a principios de año. Eyzaguirre, que lo acompaña en el grabado, también será de la partida.

Si San Isidro no dispone otra cosa, hoy se inicia en el Estadio Nacional, con un programa doble, la disputa de la segunda fecha del Torneo Profesional de Fútbol de Primera División. El primer cotejo anunciado para las 18 horas, estará a cargo de Universidad de Chile con Magallanes y el segundo, pactado para las 20 horas, revive el viejo "clásico de los albos" entre Colo Colo y Santiago Morning.

EL DEBUT DE LA "U"

Indudablemente que una de las atracciones de esta segunda jornada del fútbol de honor, la constituye el debut oficial del campeón nacional, Universidad de Chile en la competencia 1965.

Como se sabe, el primer partido de los estudiantes en el torneo, contra Unión San Felipe, a raíz del sismo del domingo 28, fue postergado para el 27 de mayo.

Es por ésto que hoy se despejará la incógnita sobre la oncena azul, que lógicamente, no tiene mayores novedades en sus filas aparte de la ausencia de su puntero izquierdo Leonel Sánchez, con permiso hasta el 15 del presente y la del arquero Astorga, aún resentido de la lesión que sufriera hace algunas semanas, por lo que su puesto será ocupado por el juvenil Neff.

En el resto del plantel no hay lesionados y Luis Alamos, entrenador del cuadro, cuenta con todos ellos para su compromiso de hoy.

BAJAS EN MAGALLANES

Sergio Cruzat, director técnico de Magallanes, sí que tiene problemas para la formación de su equipo de hoy. En primer lugar está la lesión del zaguero Santis, que en el entrenamiento del miercoles se fracturó la mano derecha, debiendo ser enyesado.

En la línea media no podrá contar con Roberto Ampuero, castigado por el Tribunal de Penalidades con un partido de suspensión, a raíz de su expulsión del sábado pasado ante Santiago Morning.

Ramiro Cortés y Bernardo Bello, las dos conquistas nacionales de los "carabeleros", no están aún físicamente aptos para jugar, aunque es posible que ante la emergencia el ex mediozaguero de Unión Española tenga forzozamente que debutar con la casaca albiceleste.

En la línea de ataque no hay novedades y Cruzat anticipó que será la misma que ganó en la primera fecha del campeonato.

COLO COLO

Si el técnico de Magallanes tiene problemas, los que se le presentan a Hugo Tassara, entrenador de Colo Colo son mayores.

Para su partido de hoy frente a Santiago Morning, no podrá contar con el concurso de varios titulares, que por una u otra razón están imposibilitados para jugar.

Raúl Sánchez, el zaguero central albo, se resintió de la dolencia a las costillas, y tendrá que dejarle el puesto a Hugo Lepe.

Esto es en lo que respecta a la defensa. Ahora en la delantera la cosa se agrava. Walter Jiménez, capitán del cuadro sufre de una infección estomacal y solamente en la mañana de hoy, se conocerá el dictamen médico que determinará si está o nó en condiciones de actuar. Roberto Frojuelo, puntero izquierdo, también está resentido y al igual que Jiménez, hoy se sabrá si puede ser de la partida. El que difícilmente puede actuar es el otro brasileño del equipo Beiruth, que está bastante "adolorido" de la pierna izquierda", según confidenció ayer a LA NACION. Y como por otro lado "Chamaco" Valdés está todavía lesionado, el técnico deberá recurrir a Alvarez para que reemplace a Bravo en el centro del ataque y éste a su vez, juegue de interior.

SANTIAGO MORNING

Por último Francisco Hormazábal, entrenador de Santiago Morning, anunció que para hoy, frente a Colo Colo, su equipo sufrirá tres modificaciones, con relación a la formación que presentaron el sábado pasado, cuando fueron derrotados por Magallanes.

En el arco debutará el paraguayo Irala en reemplazo de Fuentealba, y en la zaga extrema Villanueva entrará a jugar en el costado derecho, pasando Madariaga al lado izquierdo para suplir a Garcés, que fue castigado con un partido de suspensión a raíz de la expulsión del cotejo anterior.

EQUIPOS DE HOY

UNIVERSIDAD DE CHILE: Neff; Eyzguirre Donoso y Villanueva; Contreras y Hodge; Araya, Alvarez o Marcos, Campos, Olenick y Gangas.

MAGALLANES: Larraín; Pérez, Schiro y Rosales; Toro y Cortés; Rodríguez, H. Torres, Mottura, Yávar y Stuardo.

SANTIAGO MORNING: Irala; Villanueva, González y Madariaga; Ramírez y Esquivel; Páez, Leiva, Franco, Valenzuela y Rolón.

COLO COLO: Santander; Montalva, Lepe y González; Cruz y Rojas; Moreno, Hormazábal o Jiménez, Alvarez, Bravo y Roberto o Rivas.

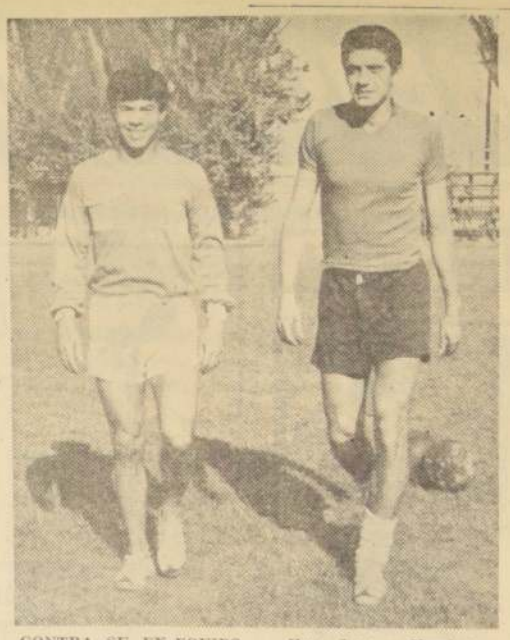

CONTRA SU EX-EQUIPO. — Huso Lepe y Humberto Cruz, otroras puntales de Santiago Morning, ahora en Colo Colo, jugarán hoy en el cotejo de fondo, contra su ex-equipo. La inclusión del zaguero central se debe a que Raúl Sánchez, titular de los albos, se resintió de la dolencia que sufre en las costillas.

LOS ARBITROS

Fueron dados a conocer los árbitros, que dirigirán los partidos de primera y segunda división en la segunda fecha, de ambas competencias. La nómina es la siguiente:

San Luis-Wanderers: Claudio Vicuña.

Green-Cross de Temuco-Unión Española: Jaime Amor.

Coquimbo-Rangers: Mario Gasc.

U. de Chile-Magallanes: Hernán Silva.

Everton-Calera: Carlos Robles.

O'Higgins-La Serena: Jorge Cruzat.

Palestino-San Felipe: Hugo Gálvez.

U. Católica-Audax Italiano: Carlos Valdés.

Colo Colo-Santiago Morning: Víctor Aeloisa.

ASCENSO

Municipal-Perrobádminton: Walter Krauss.

Colchagua-Ovalle: Lorenzo Cantillana.

San Bernardo-Trasandino: René Bulnes.

Lister Rossel-Ñublense: Luis Jiménez.

Luis Cruz-Huachipato: Roberto Ermhardt.

Iberia-San Antonio: Héctor Toro.

Peñarol Revivió el Drama de Maracaná

Nos calzamos las botas de siete leguas para caminar orillando el Océano Atlántico. Cruzando la cordillera de los Andes llegamos a Buenos Aires, la ciudad a la que Carlos Gardel le cantó como si fuese una mujer amada. Desde allí saltamos al Río de la Plata haciendo una escala profundamente grata en Montevideo para reanudar la marcha hacia Sao Paulo, la ciudad bandeirante, y arribar, finalmente, a nuestra meta: Río de Janeiro, más maravillosa que nunca, carnavalesca y coqueta, de curvas pronunciadas cual si hubiese copiado de la arena de Copacabana las líneas felinas del cuerpo de Brigitte Bardot, la francesita que ha buscado un remanso en tierra carioca para su agitada vida.

Fuimos a la vera de Peñarol y Santos. El primer encuentro con los dos grandes equipos se produjo en Pacaembú, la noche aquella del dramático triunfo brasileño por cinco goles contra cuatro, luego que el guapo team "charrúa" perdía 3x0, cuando apenas se jugaban seis minutos. Ya entonces, en la tribuna de prensa le apuntamos a nuestro viejo amigo y colega Ulises Badano, del diario "El Día", de Montevideo: "Allá el asunto se le va a poner muy duro a Santos. Yo no veo cómo va a pararlo a este Peñarol que está embalado... Tres días después, en el campo del Estadio Centenario, esa impresión cobró forma rotunda con la victoria difícil, estrecha, pero merecida del campeón uruguayo por tres tantos contra dos. Y se ratificó también el temor revelado por Pelé en la jornada de Pacaembú cuando nos comentó: "Mire, usted, cómo se nos complicó la vida. Después de ir ganando fácil ganamos apenas por un gol. Si el partido hubiera durado cinco minutos más no sólo nos empatan, sino que quizás nos ganaban".

Gran equipo, dotado de todos los atributos que han hecho grande al fútbol uruguayo, fue Peñarol frente a Santos, en tres partidos vibrantes. La formación triunfante fue la misma que aparece en la nota gráfica. De pie, de izquierda a derecha: Maidana, reemplazado en el match decisivo por Mazurkewitz, Forlan, Pérez, Varela, Gonzálvez, Caetano, y el entrenador Roque Máspoli. Agachados: Ledesma, Rocha, Silva, Sasia y Joya. Después del match de Buenos Aires Ledesma, una de las figuras cumbres de los tres episodios, nos dijo: "Yo quise jugar una vez en Chile y me dijeron que no servía".

Es un equipo fuerte, aguerrido, dotado de todos los atributos que hicieron grande al fútbol uruguayo. A través del tiempo, Sasia, Rocha, Gonzálvez y Ledesma, parecieron encontrarse con Scarone, el Manco Castro, Nanizzazi y Obdulio Varela. Sassia, señorial y dominador, conductor genial, adquirió talla de Mariscal. Rocha, joven y ambicioso, nos dijo de que se trata realmente del mejor hallazgo del fútbol charrúa en los últimos años. González en cada maniobra, en su espíritu indomable, en su presencia, hizo evocar a Obdulio. Y Ledesma asombró lo mismo en Pacaembú, que en el Centenario y en River, con su fuelle fabuloso y su personalidad granítica, sin perderle pisada a Pelé. En esos cuatro hombres se afirmó substancialmente Peñarol para redondear su éxito sensacional, bien que todo el cuadro, los once hombres, con fútbol de categoría, más ese atributo maravilloso que se llama la "garra charrúa", hicieron recordar la estampa de un equipo de calidad superior.

Santos no sabe perder. Lo dijimos cuando sufrió algún tropiezo en Chile. Y volvimos a palparlo en Montevideo y en Buenos Aires. De aquella derrota, Coutinho, gordito y lento, sin punteria en los tres partidos, le echó la culpa al árbitro argentino Ventre porque no sancionó un gol logrado por Pelé cuando expiraban los noventa minutos. Llegó a decir que el juez merecía la cárcel, presidio perpetuo. Injusto, porque el gesto y la actitud de Ventre fue clara y rotunda: alzó los brazos indicando el epílogo y en ese instante, después del pitazo, remató el Rey. En Buenos Aires la reacción airada no partió de los jugadores sino que esta vez fue Lula quien asumió ese papel ingrato. Al día siguiente, cuando todavía la ciudad sentía los ecos del júbilo uruguayo, los periodistas argentinos visitaron el Hotel Continental donde se alojaba Tuvimos fortuna. A los dos partidos de meta y ponga que vimos en San Pablo y Montevideo —éste a través de la televisión por atraso en nuestra llegada el dominio aciago aquel del terremoto en Chile— agregamos el "bueno", que no sólo vimos sino que lo vivimos intensamente en el Estadio de River Plate en Buenos Aires. Partido grande, histórico, por la derrota de Santos, por la consagración o el reencuentro definitivo de Peñarol con las más puras glorias del fútbol uruguayo, cual si hubiese vestido "la celeste" inmortal y porque entendemos que es uno de los mejores encuentros que hemos conocido en nuestra vida periodística. Tan bueno, con el mismo clima electrizante y el esplendor de aquel de Santos con Checoslovaquia aquí en nuestro Estadio Nacional. El hincha argentino pareció también adivinar que estaba frente a un hecho grande, porque llenó el "monumental", con el doble de público del que pocos días antes había asistido a Boca-Independiente en el mismo escenario y una recaudación de 500 millones de pesos chilenos.

La historia del match es de todos conocida. Ganó Peñarol dos a uno, en tiempo complementario, con un golazo de Pepe Sasias, héroes de los tres duelos, figura tan valiosa como Pelé, a quien no le fue suficiente todo su talento maravilloso, ni su condición de rey para salvar una vez más a Santos. ¿Qué espectáculo aquel momento del gol que consagraba finalista a Peñarol. De los cuatro costados del campo surgió un alarido, un clamor atronador mientras inmensas banderas con los colores oro y negros se desplegaban desde las tribunas altas para saludar la victoria hazañosa. Entendámonos bien. Hazañosa por el trámite que tuvieron los tres capítulos, pero legítima, plena de autenticidad de un Peñarol que fue superior, que lo probó de manera terminante en ese partido decisivo el conjunto santista. Verlos e irseles a la carga fue un acto automático en el grito de ¡fora! ¡fora! ¡Ladrao! ¡Ladrao! Que en buen castellano significa fuera, ladrones. Y a todo esto, el gordo e irritable técnico brasileño se paseaba furioso y en calzoncillos por los pasillos de uno de los hoteles más lujosos de la capital del Plata.

Los hinchas uruguayos se tomaron virtualmente Buenos Aires.

Lograda la victoria salieron en columnas interminables del estadio con rumbo al centro, invadiendo calles y avenidas, tomando por asalto bares y restaurantes. La noche porteña se pobló de tamboriles con ritmo de candombe y en su cantar jubiloso identificamos la música de "Chiu-Chiu", de nuestro Nicanor Molinarí, con un estribillo pagajozo:

¡Peñarol es formidable! ¡Peñarol es colosal...! ¡Bo-ro-co-tó! ¡Bo-ro-co-tó! Del son de los tamboriles montevideanos, así se lo contó él una vez, sacó el desaparecido Ricardo Lorenzo el pseudónimo que lo levantó a un plano estelar en el periodismo deportivo de habla hispana. Ese son se confundió con el grito pletórico de fuerza y emoción lanzando en todas las esquinas porteñas:

¡Maracaná! ¡Maracaná! ¡Maracaná! Fue el significado que le dieron los uruguayos al triunfo peñalorense. Y según parece lo tuvo también para Santos, bien que en es sentido opuesto, como si se reviviera el drama de 1950.— RAUL

RAUL HERNAN LEPPE

Emoción: titulares y reservas de Peñarol se confunden entre abrazos y sollozos luego del sensacional triunfo de Buenos Aires sobre Santos, que clasificó finalista de la Copa Libertadores al conjunto "charrúa". Hoy empieza a disputar el título de campeón frente a Independiente, en Buenos Aires.

FUTBOLERIAS

Jaime Ramírez regresará antes de la quinta fecha

Ya lo habíamos informado a fines del presente que regresa a Chile, el zaguero Jaime Ramírez, que actúa en España.

Ramírez, según lo expresó por comentaristas de Madre Patria, cumplió una buena campaña en el equipo de "Hospitalet", que está en la Segunda División del torneo hispano y retorna a nuestro país, debido a la nueva reglamentación acordada por los dueños del fútbol español que impiden actuar en la competencia de ese país a jugadores extranjeros.

El delantero nacional con su llegada a Chile en la fecha fijada, esto es, entre el 25 ó 28 del presente, piensa tratar de arreglar contrato con algún club chileno, antes de que se inicie la quinta fecha, ya que posteriormente a esa jornada y por la reglamentación vigente, las instituciones nacionales no pueden contratar jugadores.

LLEGA A FINES DE MES.— Jaime Ramírez, actualmente en España, anunció que llega a Chile a fines del presente mes. Los planes del jugador internacional son arreglar contrato con algún club chileno antes de la quinta fecha, tal cómo lo estipulan los reglamentos.

Según su propia expresión, "está con dos kilos de más sobre su peso normal".

CANTU EN BUENOS AIRES

Sergio Cantú, uno de los dos argentinos que contrató Deportes La Serena (el otro es D'Alessandro) se encuentra actualmente en Buenos Aires.

Según declaraciones de Carlos Novoa, delegado del club nortino ante la Asociación Central, el jugador debió regresar a su patria, a la espera de la "visación" correspondiente otorgada por el Ministerio de Relaciones Exteriores.

El documento respectivo fue enviado ayer a la capital de allende los Andes.

ESTADIO PORTEÑO LISTO PARA AGOSTO

Solamente en agosto, o sean cuando se reinicie el torneo profesional, luego de jugadas las eliminatorias con Colombia y Ecuador, los porteños podrán contar con su estadio de Playa Ancha.

El reducto de Valparaíso está sometido a trabajos de reparaciones, los cuales, según informó la firma encargada de ello, se terminarán en ese mes.

Hasta entonces S. Wanderers seguirá haciendo de local en Sauzalito.

SAPORITI ENTRENO CON COLO COLO

Roberto Saporiti, delantero argentino que fue contratado por Unión Calera, viajó solamente ayer a la ciudad "cementera". Pero durante su permanencia en la capital no dejó de lado los entrenamientos y a diario practicó con el plantel de Colo Colo.

DEBUTAN PARAGUAYOS EN FERROBADMINTON

Mañana en el Estadio Santa Laura y ante Municipal, debutan por Ferrobádminton, los tres jugadores paraguayos recientemente adquiridos.

Se trata de Benítez, Núñez y Paredes, quienes, según opinión de Oscar Alfredo Ledesma, entrenador del cuadro "tiznado", serán piezas vitales en los partidos del equipo que este año debe militar en el Ascenso.

NECESITAN ARQUEROS

Y ya que hablamos de Ferrobádminton, debemos comunicar que el club necesita arqueros para sus divisiones inferiores.

Los guardavallas que hayan nacido en los años 1949 y 1950, deben presentarse los días miércoles, a las 14.30 horas, con carnet de identidad, al entrenador de la rama cadetes y director de la Escuela de Fútbol Luis Araneda.

Los días jueves, pueden acudir al Estado San Eugenio, a la misma hora, los jugadores que hayan nacido en los años 1947 y 1948, para ser incluidos en el equipo juvenil.

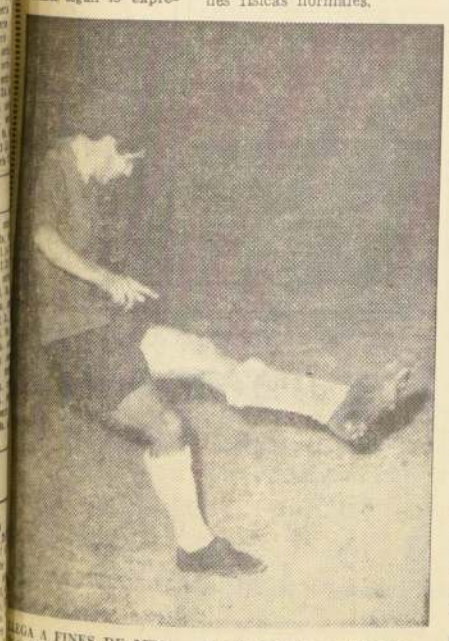

"Picapiedras" Sigue Invicto

Cuadro de PICAPIEDRAS, uno de los buenos elencos que animan el Campeonato de Baby-Fútbol del Deportivo Nocturno de LA NACION, y que con el triunfo de anteayer, sigue en calidad de puntero e invicto.

POLLA futbolística
Reg. Prop. Int. 16522
LA NACION Y LEGION EXTRANJERA

PARTIDO CLAVE
U. de Chile
Magallanes

Colo-Colo	S. Morning
A. Italiano	U. Católica
Green Cross	U. Española
O'Higgins	La Serena
Sn. Luis	Wanderers
Everton	U. Calera
Coquimbo	Rangers
Palestino	Sn. Felipe

NOMBRE
DIRECCION
CARNET CIUDAD

Este cupon solo es valido acompañado de 3 sobres vacios de hojas de afeitar LEGION EXTRANJERA

QUE GRANDE ES... LEGION EXTRANJERA

ESTE CUPON SE RECIBE EN ESTE DIARIO SOLAMENTE HASTA LAS 12 HORAS

LAS MEJORES OFERTAS PARA UD. Y FAMILIA

SEMILLERIA

Bulbos de Flores
—Inmenso surtido—
PASTOS PARA PRADOS los mejores de Chile
"Semillería ZAGAL"
SANTO DOMINGO 979
TELEFONO N.o 89602

AUTOMOVILISMO

Aprenda a manejar
Mecánica de automóviles y camiones
PRECIOS BAJOS
FACILIDADES
INSTITUTO SAN MIGUEL
Escuela de Choferes y Mecánica
SAN NICOLAS 1209, a 80 metros de Gran Avenida — Paradero 11

CASA LEPE
"RUBBER KING"
ANUNCIA A SU CLIENTELA QUE HA RECIBIDO DE RECIENTE IMPORTACION: SOFORTES DE MOTOR PARA LINEAS EUROPEAS Y AMERICANAS: CORREAS VENTILADOR, MANGUERAS FLEXIBLES, PEDALES ACELERADOR, GOMAS DE FRENOS, SERVO FRENOS Y EL MAS AMPLIO Y COMPLETO SURTIDO EN BUJES ANTIRRUIDOS, PISOS, AMORTIGUADORES, TOPES, ETC.
ALAMEDA 2283

Neumáticos
Surtido completo para todo vehículo garantidos 12 meses. Baterías Línea Dorada garantidas 15 meses.
B.F.Goodrich
Facilidades. Importadora LEON KAPLUN S.A.C. Arturo Prat N.o 179.
Y POR CADA COMPRA EXIJA SU OBSEQUIO DE REGALO.

AUTO-ELEC
LA CASA DEL DINAMO
Oscar Sánchez Morales
Diez de Julio 970 — Teléfono 36055
Baterías Auto — Elec. Bobinas, motores, alternadores, reguladores de voltaje — Especialidad encendidos e instalaciones radios de automóviles.

CONSTRUCCION

COCINAS A GAS LICUADO
CON AMPLIAS FACILIDADES DE PAGO
CON EQUIPO COMPLETO
EN ESTABLECIMIENTOS
MALPIO
SAN DIEGO 2385 - FONO 50681

HIERRO
CAP. e IMPORTADO
PERFILES CAÑERIAS Y PLANCHAS
FERROGLOBO LTDA.
SANTA ROSA 2265 - FONO 52282

M. R.
LA CASA DE LOS
CONSULTENOS SIN COMPROMISO
PERNOS
10 de JULIO 1055
ENTRE J. PRAT Y SAN DIEGO
FONO 81277

IMPORTADORA Y COMERCIAL DEL SUR S. A.
"IMCOSUR"
JUNTA GENERAL ORDINARIA DE ACCIONISTAS
Por acuerdo del Directorio, cítase a los señores accionistas a Junta General Ordinaria, para el día 20 de abril en curso, a las 10.30 horas, en las oficinas de la S. A. C. E. Flores y Kersting, calle San Antonio N.o 676, de Santiago. — Se someterá a la consideración de la Junta, la Memoria y Balance correspondiente al ejercicio comercial del año 1964, y demás asuntos de su incumbencia. — El Registro de Accionistas permanecerá cerrado desde el 17 al 20 de abril, ambas fechas inclusive.
EL PRESIDENTE

OPTICA

ANTEOJOS SIN RECETA DE EL SOL

ANTEOJOS
HAMMECSLEY
AGUSTINAS 1090 ESQ. BANDERA
TEL.: 88075 - CASILLA 3898

RAMONA POR LINO PALACIO

Art. para el Hogar

ALFA
E° 25 Mensual
Servicio Técnico permanente
Completo surtido de repuestos
ORDINA
ALAMEDA 2981

¿PORQUE PAGAMAS?
FABRICA
IMPERMEABLES
PILOTOS PARA DAMAS Y CABALLEROS
CAPITAS PARA COLEGIALES
GROSMAN Y CIA. LTDA.
202 NATANIEL 202

Colegiales!
FABRICA DE CONFECCIONES "ARIZONA"
Ofrece:
Uniformes
Overoles
Guardapolvos
Camisas Pantalones
Visítenos
DIAGONAL CERVANTES 726

ESCOLARES
BOLSONES PORTADOCUMENTOS ESTUCHES ETC.
PRECIOS DE FABRICANTE
FCA. DE MALETAS MUNDIAL 21 DE MAYO 665
ARTICULOS DEPORTIVOS CINTURONES GUANTES BILLETERAS ETC.
TODAVIA MANTENEMOS PRECIOS ANTIGUOS

Lo que su hijo ocupó en el conocimiento y en el saber, proporcióneselo a un niño del Hogar de Cristo. El libro, el cuaderno, la lapicera, envíelos a Alonso Ovalle 1479.

HOY DIA VIERNES
DIA DE USAR DOLLY PEN

VARIOS

CASA DE LA OLLA A PRESION
REPUESTOS Y REPARACIONES PARA TODA OLLA NACIONAL O IMPORTADA.
TENDERINI 77
Fono 392494 (No tiene sucursal)
Recuerde: Su olla en buen estado le ahorra tiempo y dinero

CARPAS para Vendimia
ENTREGA RAPIDA
CUALQUIER TAMAÑO
MANUFACTURAS DE ARTICULOS DE LONA
LOMAS
Diez de Julio 649-653, Fonos 34685-36034

CLINICA BOSTON
SERVICIO MEDICO DOMICILIARIO DE URGENCIA
LABORATORIO CLINICO
Atención permanente día y noche
ALAMEDA 1616 - FONO 81921

Mayo curantos
Mervilles
RONDIZZONI ESQ. BEAUCHEFF

—COMEDORES
—DORMITORIOS
—LIVINGS
20% MENOS
COMPRELOS AL FABRICANTE
FACILIDADES
EXPOSICION Y VENTAS EN: MONJITAS 389
FABRICA CARNOT 785 FONO 569324
Por Santa Rosa altura 2700

Radio Televisión

TELEVISORES SANYO
ENTREGA INMEDIATA
RADIOS
REFRIGERADORES
ENCERADORAS
14 CUOTAS SIN PIE
CASA IVANOVIC
Sn. ANTONIO 282

Casa de RADIOS
ROMULO RUBIO CASTRO
RADIOS
TOCADISCOS
ARTEFACTOS ELECTRICOS EN GENERAL
TUBOS Y REPUESTOS PARA RADIOS
SAN DIEGO 291
TELEFONO 85656

Ahora
LONG PLAY E° 12
ORDINA
ALAMEDA 2981

ESTE SIEMPRE AL DIA...

SUBSCRIBASE A "LA NACION"
Y ESTARA MEJOR INFORMADO
En el fono 82222 estamos a sus órdenes,
E° 40 UN AÑO E° 22 UN SEMESTRE
FACILIDADES DE PAGO

DEPORTES

TOTALMENTE NUEVO
CARTUCHO DE CAZA
FAMAE
POLVORA IMPORTADA • FULMINANTE IMPORTADO
PIDALO EXCLUSIVAMENTE EN
ARMERIA ITALIANA AHUMADA N° 64

ARMERIA SUIZA
ARTURO PRAT 10 - LOCAL 5
Ofrece a sus clientes
Artículos de pesca y caza. Especialidad en armas calibre 22. Cantimploras, morrales caza, escopetas todos los calibres. Compra toda clase de armas y municiones.
Reembolsos a provincias

MODAS

MODAS Sanny
TRAJES PARA NOVIAS
VESTIDOS PARA MADRINAS Y FIESTAS
Av. Matta 1151
Fono 85180

DELANTALES "LALA"
Son famosos por su confección fina. Siempre modelos nuevos.
Sección de Medida
Alameda 566
Fono 35389

ACADEMIA
PARTICULAR DE CORTE Y CONFECCION "DINKA PAVLOV"
GENERAL JOFRE N.o 77 (entre Vicuña Mackenna y San Camilo)
CURSOS DE MODA DE ALTA COSTURA, modistería, sastrería, sport, moda infantil, lencería, camisería. Se recibe toda clase de hechuras finas.

CALZADO COLEGIAL cómprela directamente en Fábrica obteniendo GRAN ECONOMIA
Arturo Prat 1068

CASAS-VENTAS

CASITAS INSTALADAS
PREFABRICADAS
CASITA E°3200 — ½ CASITA E°1600 — PIEZA E°800
YAÑEZ HNOS LTDA
10 DE JULIO 1207
DE 9-1-4-8 PM.

BUSES VIA SUR
San Fernando - Curicó - Talca - Javier - Constitución - Linares - Parral - Cauquenes (Maule) - San Carlos - Chillán - Concepción - Talcahuano - Angol - Collipulli - Angeles - Mulchén - Valdivia - Victoria - Temuco - Puerto Montt - Puerto Varas - Puerto Aysén
INFORMACIONES — TELEFONO
SAN DIEGO — PLAZA ALMAGRO
ENCARGOS — GIROS Y REEMBOLSOS
AVENIDA BULNES 140
Teléfonos N.os 67210 y 6

MODAS

ACADEMIA Técnica Profesional "Victorino Lainez"
Dependiente de la Sociedad Unión de Los Tipógrafos
VICUÑA MACKENNA
Enseñanza práctica, de Moda y Sastrería completa. Lunes a viernes.
TRICULA ABIERTA
Pida prospecto.

Hilandería CHILE
OPORTUNIDAD
CUADROS DE LANA E°25 KILO
LOS TRES ANTONIOS
SAN ALFONSO 75
SAN ANTONIO 550

DELANTALES
PARA TODOS LOS COLEGIOS DEL PAIS
Julio Serra
EL REY DE LOS DELANTALES
SAN ANTONIO 550
DIAG. CERVANTES 604

ZAPATERIA

ahora en San Ignacio
EL NUEVO SUPERMERCADO DEL CALZADO
CALZADO COLEGIAL
PRECIOS DE FAB

LIBRERIA

TEXTOS ESCOLARES Y
LIBRERIA CUL
HUERFANOS
Entre Ahumada y Bandera

NACIONAL DE ATLETISMO:

Llegaron delegaciones nortinas. Valparaíso trae fuerte equipo

Se encuentran ya en la capital los equipos de Iquique, Salitre y Chuquicamata. Esta tarde llegan San Felipe, Los Andes, Concepción, Valdivia, y mañana lo harán los de Valparaíso y Viña del Mar. Los porteños, con 44 representantes. Precios de las entradas

Mañana, a las 15 horas, se dará comienzo en el Estadio Nacional, al Campeonato Nacional de Atletismo, con la primera etapa que empezará a las 15.30 horas.

Las Asociaciones de Atletas de 14 Asociaciones de todo el país, estarán interesadas en la justa máxima del deporte clásico chileno. El atleta destacado se quedará en su tierra, ya que la Federación aprovechará esta ocasión para realizar práctico para realizar práctico el trabajo de selección a quienes nos representarán en el Campeonato Sudamericano, que se cumplirá en Río de Janeiro, desde el 28 de mayo próximo.

SEGÚN DELEGACIONES

Se encuentran en San... las delegaciones nortinas de las Asociaciones de Salitre, Chuquicamata. Hoy llegaban las sureñas de la zona central. Los hombres quedarán alojados en el local de la Federación Atlética, San Francisco 250, y las damas lo harán en el Hotel Victoria, en Huérfanos y San Antonio.

FUERTE CONTINGENTE TRAE VALPARAISO

Cuarenta y cuatro personas forman la delegación de la ciudad porteña que actuará en el Torneo Nacional. De ellas son atletas, entrenadores y dirigentes completan aquella cifra.

La mayoría de los atletas es joven; Damas: Joao Brito, Allan Carlos Arrieta, Cristina Cabentes, Alberto Keitel, Ibaceta, Carlos Chadorge Grosser, Alejandro Spoerer, Hernán Caballero, Enrique Rodríguez, Pedro Moraga, Francisco Allen, Ricardo Allen, Alvaro González, Carlos Ermter, José Aceituno, Pascual Oliguín, Luis River, Jorge Greene, Mario Williams Alberto Miethe, Rodrigo Díaz Carlos Radovic, Manuel D'Helleux, Héctor Almendra, Mario Schofield, Ramón García, Francisco Gedda y Guido Véliz.

Damas: Marisol Massot, Silvia López, Nelly Orellana, Helga Acuña, Ester Cabrié, Ross Sainz, Angélica Silva, Verónica Jeldres, Silvia Andino, Carmen Navarro, María Sainz, M I. Jullián, Olga Leiva e Irene Sanino.

Los entrenadores son Juan Reyes, Pedro Ramos, Alex Schmilling y la asesora Ema Rodríguez.

TAMBIEN VIÑA DEL MAR VIENE

Los viñamarinos serán representados por los siguientes competidores: Sonia Díaz, Elsa Contreras, Sonia Valdés, Margarita Castro, Isabel Torres y Trixi Collado, en categoría damas.

Los varones son: Pedro Barraza, Antonio Viñuela, Sergio Quiroga, Juan Soto, Jorge Díaz y Dante Brusco.

Ambas delegaciones viajarán a Santiago por tierra, en bus, que partirá desde la Plaza Victoria, mañana a las 7,30 horas, desde la acera de la Biblioteca Severín.

LOS PRECIOS DE LAS ENTRADAS

Los siguientes son los valores de cada entrada, para este Torneo Nacional: Entrada general de adultos, Eº 2; Entrada general para niños y escolares mayores de 11 años, Eº 0,50. Los demás niños podrán ingresar gratis al Estadio Nacional.

Una parte para damnificados. —La Federación Atlética acordó destinar una parte de los ingresos por concepto de recaudación en favor de los damnificados por el sismo que asoló la zona central el domingo 28 de marzo pasado.

UN CAMBIO EN EL PROGRAMA

Los 800 metros damas se realizarán el sábado a las 17,25 horas y no como estaba primitivamente programado, el domingo en la mañana. Hubo otras solicitudes de cambio de programa, pero fueron desestimadas por los organizadores de esta competencia.

En Caldera se hará campeonato nacional de pesca submarina

Organizado por el Club Barracuda, de Copiapó, entre los días 17 y 18 del presente, festividades de Semana Santa, se llevará a efecto en el puerto de Caldera, el IV Campeonato Nacional de Caza Submarina, certamen que será controlado oficialmente por la dirigente máxima de este deporte en nuestro país.

El torneo cuenta con la valiosa cooperación de las autoridades del norte chico, entre ellos el Intendente de Atacama, Luis Fuentealba, y los Alcaldes de Copiapó y Caldera, John Horsley y Marmaduke Campusano, respectivamente.

El programa que se ha confeccionado, consulta la realización de las siguientes competencias:

SABADO 17: pruebas para primera, segunda categorías y novicios.

DOMINGO 18: pruebas reservadas a las categorías altas, individual y por equipos.

Han anotado sus nombres para tomar parte en la justa, los más calificados hombresranas del país.

Alfonso Cisternas encabeza Torneo de Tenis Profesional

En los courts del Estadio Francés, se está cumpliendo un torneo profesional de tenis, que organiza la Asociación que agrupa a estos tenistas en Chile.

Esta competencia se está realizando con partidos a la americana, y el puntaje está encabezado por Alfonso Cisternas. El campeonato continuará el próximo lunes 12 en el mismo escenario.

El puntaje actual y el programa de la próxima rueda, son los siguientes:

1.— Alfonso Cisternas, 20 puntos; 2.— Humberto Rivera, 18 puntos; 3.— Mario Quezada, 17; 4.— Bernardo González, 14; 5.— Osvaldo Parra, 14; 6.— Sergio Rodríguez, 13, 7.— Antonio Devoto, 8; 8.— Moisés Silva, 5; 9.— Roberto Lucero, 2; 10.— José Sepúlveda, 1; 11.— Carlos Silva, 7.

PROGRAMA DEL LUNES 12 DE ABRIL

9.30 HORAS: H. Rivera con M. Quezada; B. González con R. Lucero; A. Pino con O. Silva y J. Sepúlveda con S. Rodríguez.

10 HORAS: M. Silva con A. Devoto, A. Cisternas con O. Parra, B. González con M. Quezada y A. Pino con S. Rodríguez.

10.30 HORAS: H. Rivera con A. Devoto, M. Silva con J. Sepúlveda, C. Silva con R. Lucero y A. Cisternas con B. González.

11 HORAS: O. Parra con S. Rodríguez, A. Devoto con C. Silva, R. Lucero con M. Silva y A. Pino con B. González.

11.30 HORAS: H. Rivera con S. Rodríguez, A. Cisternas con R. Lucero, O. Parra con M. Quezada y C. Silva con M. Silva.

Deportes ecuestres renueva directiva

Para el lunes 12 del actual se ha convocado al Consejo de delegados de la Federación Chilena de Deportes Ecuestres. Esta reunión tiene como finalidad en su carácter de ordinaria, de escuchar la cuenta que el actual Directorio que terminó su mandato debe hacer ante los delegados de los clubes. La tabla de materias a tratarse en esta asamblea, es como sigue:

Lectura del acta de la sesión ordinaria anterior, del 20 de abril de 1964. Memoria y balance del ejercicio pasado. Entrega y estímulos. Modificaciones al Reglamento Nacional y elección de directorio y Comisión Revisora de Cuentas. Además, incidentes.

BOXEO AL DIA

Título de los welters disputan esta noche Hernández y Loayza

Por fin, tras una serie de postergaciones, este esperado tercer combate por la corona que detenta Hernández. La primera vez, en Santiago, hubo empate; la segunda, el campeón superó a Loayza en su tierra

Por fin tras una serie de postergaciones —todas ellas debidas a razones de fuerza mayor— la afición santiaguina verá satisfecho esta noche un espectante anhelo; ver medirse, en encuentro revancha y por un título nacional, a dos púgiles de arrastre: Manuel Hernández, santiaguino, detentor de la corona profesional welter y R. Loayza, iquiqueño, eterno aspirante a la misma.

El combate, pactado a 12 vueltas, se llevará a efecto hoy en el cuadrilátero del Teatro-Circo Caupolicán y ambos llegan a él en la plenitud de sus medios físicos.

TERCERA VEZ QUE AMBOS SE MIDEN

Tanto para el campeón como para el retador, esta será la tercera vez que cotejan fuerzas. En el primer combate, realizado en Santiago, en match de suspenso y de dramáticos perfiles, la victoria no se inclinó en favor ni de uno ni de otro, según el veredicto, de los jueces. Hubo empate. En el segundo, revancha del primero, realizado en Iquique, la victoria, con todas las de la ley, correspondió a Hernández, siendo aplaudido hidalgamente por la afición nortina en mérito a su brillante desempeño.

OPORTUNIDAD DECISIVA PARA RUBEN LOYZA

Pese a esos dos resultados, el crack iquiqueño, no quedó conforme y, sobre la marcha, solicitó una nueva opción. Esta vez, siendo el nortino el más indicado adversario del campeón, le fue concedida reglamentariamente. Y, desde entonces, Loayza se ha venido preparando con ejemplar constancia bajo las órdenes de Andrés Toledo. Las postergaciones —a juicio de su director técnico— en lugar de perjudicarlo, lo han beneficiado ya que ellas le han permitido alcanzar progresiva y satisfactoriamente su mejor estado.

Por otra parte, manteniendo Hernández sus buenas condiciones, la pelea de esta noche promete resultar una vez más interesante. Y, sobre todo, decisiva para Rubén Loayza.

MANUEL HERNANDEZ: Pondrá en juego esta noche, y por tercera vez, frente al iquiqueño Rubén Loayza, el título nacional welter que sigue detentando.

EL PROGRAMA

Abrirá la reunión de hoy, según el programa que se ha confeccionado, un encuentro oficial por el Campeonato Amateur de Boxeo de los Barrios de Santiago correspondiente a este año, para enseguida tener lugar los siguientes combates profesionales:

Cuatro rounds: Peso liviano: Hugo Hernández con Rafael Farías, ambos debutantes en el boxeo rentado; 8 rounds, peso liviano: Carlos Edredgue con Nelson Carrasco, match revancha al sostenido hace unas semanas y que ganó Carrasco; 8 rounds, categoría gallo: Abelardo Araya, ex campeón amateur de Chile ingresado no hace mucho al profesionalismo, con Julio Coré y categoría mediomediano, match a 12 rounds por el título, entre Manuel Hernández, de Santiago, compeón nacional de la división y Rubén Loayza, de Iquique, retador.

CAMPEONATO DE LOS BARRIOS

Ha quedado confeccionado por la Comisión Campeonato de la Asociación Santiago de Boxeo el programa de peleas a cumplirse mañana sábado en el ring del club México, por la 8ª rueda del Torneo de los Barrios correspondiente a este año.

La cartelera es la que sigue:

PESO GALLO: Roberto Chimiro (San Pablo) con Francisco González (Club Hípico); Luis Muñoz (Club Hípico) con Oscar Iragorria (San Pablo) y Héctor Flores (San Diego) con Mario Reinoso (Población Gas). PESO LIVIANO: Jaime Bernal (San Pablo) con Luis Babirel (Recoleta-Lira) y Marcial Uribe (San Francisco) con Roberto Heemis (San Pablo) PESO MEDIOMEDIANO LIGERO: Sergio Ramírez (San Francisco) con Víctor Quinteros (Club Hípico) y Jorge Soto (San Francisco) con René Rodríguez (San Pablo). PESO PLUMA: Juvenal Aracena (Población Gas) con Héctor Villar (San Francisco).

LOCCHE SE OFRECE PARA PELEAR POR LOS DAMNIFICADOS EN SANTIAGO

Ha sido bien recibida en nuestros círculos deportivos, especialmente los allegados a las esferas boxeriles, el hermoso gesto del púgil argentino Nicolino Locche, actual campeón sudamericano de los livianos, para realizar una presentación en Santiago, con el adversario que se le designe a beneficio total de las víctimas y damnificados por el último sismo del Valle Central.

CAÑETE SE PREPARA PARA PELEAR CON STEVENS

Se ha dirigido a Bolivia, con el objeto de enfrentarse en La Paz con el campeón pluma del Altiplano, Jorge Blacut, el campeón argentino y sudamericano de los plumas, Carlos Cañete.

Este encuentro del crack trasandino de los plumas, es, según se ha informado, de preparación, para el combate que debe sostener próximamente con el campeón chileno de la categoría, Godfrey Stevens, y por el título sudamericano de la división.

MAÑANA, LOCCHE CON LAUDONIO POR EL TITULO SUDAMERICANO

Mañana sábado deberá realizarse en el Luna Park de Buenos Aires el encuentro entre Nicolino Locche, campeón sudamericano de los livianos, y Abel Laudonio, campeón argentino de la categoría. El match ha sido pactado a 12 vueltas y será por el cinturón continental que detenta Locche. Hace algunos meses Laudonio derrotó a Locche y lo despojó del título argentino de los livianos. Locche viene de superar en amplia forma, en su última presentación, a nuestro conocido Hugo Rambaldi.

CURSO DE ENTRENADORES

La Federación Chilena de Boxeo ha enviado circular a todas las Asociaciones del país, dándoles cuenta que ha resuelto iniciar el lunes 19 de abril, a las 17 horas, impostergablemente, el Curso de Entrenadores de Boxeo, a cargo de profesores de Educación Física y Managers Profesionales.

Junto con ello, la Federación ha dado en su circular toda clase de detalles respecto a la documentación, hospedaje, inscripciones y útiles que deberán presentar los alumnos. El curso tendrá una duración de 15 días, al término del cual se otorgará a los aspirantes aprobados el título provisorio de Entrenador de Boxeo.

APORTE BOXERIL DEL PUERTO A DAMNIFICADOS

A la suma de Eº 2.296,55 llegó el aporte de la reunión boxeril del sábado pasado entre Carlos Silva y Pedro Velasco, en el Fortín Prat, de Valparaíso, a beneficio de los damnificados por el último sismo en el Valle Central.

El cheque correspondiente le fue entregado oportunamente por la Asociación Valparaíso de Boxeo, al Alcalde de Valparaíso, Juan Montedónico.

BASQUETBOL

Selección Femenina Nacional inicia entrenamientos el 14

El próximo miércoles 14 iniciarán los entrenamientos de la Selección Chilena de Básquet Femenino, que integrará en el Torneo Sudamericano de Río de Janeiro, en septiembre de este año. Las bases del plantel nacional entrenarán todos los lunes, martes, viernes y sábado, según un plan de trabajo elaborado por los entrenadores Juan Gutsch e Hilda Ramos.

Paralelamente con iniciar los trabajos, las jugadoras nominadas quedan a disposición de la Selección, no pudiendo entrenar ni jugar por sus respectivos equipos. Esta situación le plantea un problema agudo a las dirigentes del plantel de la Selección, que viene en perspectivas de jugar sus fines por canchas [illegible] y que desde hace algunas semanas está entrenando con este fin.

EMPRENDEN GESTIONES EN MUNICIPAL

Se iniciaron las conversaciones iniciadas por los dirigentes de Municipal, con el fin de lograr el concurso del pivote Roberto González de la Universidad Católica de Temuco. El Jugador, seleccionado de esa ciudad, contó con el entrenador Hernán Ramírez y dio [illegible] del porqué [illegible] establecerse en nuestra capital. Con ello pierde [illegible] un valor importante en sus pretensiones en los [illegible] del presente año.

CON LA "U" PORTEÑA

[illegible] encuentro a beneficio de las víctimas de la provincia de Valparaíso afectada por los últimos sismos, realizará el Plantel de Honor de la Universidad Católica de Santiago, equipo cruzado que ha logrado formar un [illegible] valores de calidad internacional como Thompson, Aravena y los panameños Muller, Mc.Intosh y Earle, jugará el 22 del presente ante la Univesidad de Chile porteña.

COLO COLO FEMENINO A SAN ANTONIO

Para mañana en la tarde tiene anunciado un encuentro ante la Selección de San Antonio el plantel de "estrellas" de Colo Colo, que este año dirige Gustavo Adolfo Ortlieb. El cuadro albo viene entrenando en forma intensa desde hace algunas semanas y ya cumplió una brillante actuación en Graneros, realizando una exhibición de básquetbol.

ENTREVISTA CON SU EXCELENCIA

El Comité Ejecutivo y Organizador del Torneo Mundial Extraordinario de Básquetbol se entrevistará la próxima semana con el Presidente Eduardo Frei Montalva, con el fin de darle a conocer los planes del básquetbol para la justa máxima y la forma de cómo Chile obtuvo esta sede.

TORNEO DE LOS BARRIOS

Esta noche continúa el Torneo de los Barrios organizado por el Club Hipódromo Chile. Se realizará en esta oportunidad la penúltima fecha enfrentándose los dos equipos que han logrado mantenerse invictos a través del certamen, Magri y Henner y Empleados de Apuestas Mutuas Hipódromo de Chile. El preliminar a cargo de los conjuntos femeninos de Real Aconcagua y Luis Inzunza, se jugará a las 21 horas.

Mañana termina este certamen con el siguiente programa: 19,30 horas, Emilio Cortés con Socino; 20,30 horas, femeninos Luis Rosselot y Oscar Molina.

Intenso programa de partidos cumplirá la selección "Charrúa"

MONTEVIDEO, 8 (UPI). — La preselección de fútbol venció al team de Liverpool por un tanto a cero, durante una sesión de entrenamiento con miras a las eliminatorias del Mundial de Londres.

Antes de cumplir dichas eliminatorias se han previsto partidos internacionales con Paraguay, en Asunción, el 25 de abril, y el 2 de mayo en Montevideo; con Chile, el 9 de mayo en Santiago y el 16 en Montevideo.

Las eliminatorias del Mundial comenzarán con el partido Uruguay-Venezuela, en Caracas, el 23 demayo y el 30 en Lima, con Perú.

Las revanchas están programadas para los días 6 de junio con Venezuela y el 13 con Perú, ambas en Mnotevideo.

MIERCOLES 14:

Colo Colo con San Lorenzo y Selecciones de Chile y Perú

Reunión doble, a beneficio de los damnificados, en el Estadio Nacional

Para el miércoles 14 venidero, se programa una reunión doble internacional de fútbol a beneficio de los damnificados por el sismo del domingo 28 de marzo pasado.

En esa ocasión se medirán primero los albos de Colo Colo y San Lorenzo de Almagro, para luego enfrentarse las Selecciones nacionales de Chile y Perú.

La nómina de los llamados a integrar el conjunto que tendrá para esa oportunidad el combinado chileno, es la siguiente, considerando que Colo Colo actuará ese mismo día:

Arqueros: Olivares (W) y Godoy (UC).

Zagueros derechos: Eyzaguirre (U) y Valdini (W).

Zagueros centros: Donoso (U) y Figueroa (AI).

Zagueros izquierdos: Villanueva (U) y [illegible].

Medizagueros: Contreras (U), L. Ramírez (SM), Hodge (U) y Aravena (P).

Punteros derechos: Araya (U) y Méndez (W).

Centrodelanteros: Landa (UE) y Cabrera (W).

Entrealas izquierdos: Marcos (U) y Yávar (M).

Puntero izquierdo: L. Sánchez (U).

Como se puede apreciar, en esta nómina no aparecen entrelas derechos (8), y ello se debe a que está llamado Ignacio Prieto, de Universidad Católica, pero en esa misma fecha el equipo cruzado debe actuar ante Huachipato en el Estadio de éstos con idénticos fines que los de la reunión internacional en el Estadio Nacional.

Francisco Hormazábal, está realizando gestiones ante los dirigentes de la U. Católica y sus entrenadores, para poder contar con el entreala para este compromiso de la selección que adiestra.

BONOS PARA LA PRIMERA RUEDA

SE COMUNICA A LOS SOCIOS DE LA "U" QUE ESTAN A LA VENTA LOS ABONOS DE IMPUESTOS A TRIBUNAS, CORRESPONDIENTES A LA PRIMERA RUEDA DEL CAMPEONATO 1965. — SE REITERA A LOS SOCIOS QUE EN LOS ESTADIOS NO SE ATENDERA EL PAGO DE CUOTAS.

LA SECRETARIA

Infantil:

"El Carmen" venció a Estrella de Roma

El equipo de honor de fútbol del deportivo El Carmen superó por 5 a 3 a Estrella de Roma, mientras que el cuadro de segunda se impuso por 3 a 0.

Sólo en tercera ganó Estrella de Roma por 2 a 0.

QUINTA ETAPA... EMOCIONAL ESPECTACULO-DEPORTE MAÑANA SABADO RING TEATRO CAUPOLICAN... NUEVO TORNEO INTERNCIONAL "CATCH AS CATCH CAN" 1965:

PEPE SANTOS CONTRA JUDIO ARON STEINER; SCHUELMAN FRENTE AL MURCIELAGO BAT-MAN

CAMPEON DE 1964, Pepe Santos aportará colorido emocional a su puja con el judio Steiner, porque es agresivo y de gran capacidad física; el debut de Pepe suscita gran interés entre los hinchas del catch.

La hinchada deportiva que gusta del catch as catch can —mañana sábado 10— se dispone a gozar de uno de los programas más importantes de competencias de la actual temporada 1965, pues el ranking de luchas de la quinta etapa del Campeonato, reúne a los más calificados adversarios extranjeros y nacionales.

La reaparición-debut de PEPE SANTOS marca la nota alta en el programa sabatino. Pepe Santos aportará colorido emocional porque cuando sube al ring hace despliegue de coraje, agresividad y violencia, atacando y defendiéndose con su "doble artillería" de pies (patadas volantes-tacles) y manos.

El vigoroso y magnífico campeón judío ARON STELNER que luce orgulloso la cruz bíblica de David, será sometido a prueba de fuego. Su rival, Pepe Santos es el hombre más difícil y peligroso para Aron.

La lucha estelar de fondo, IGNACIO SCHUELMAN contra el violento MURCIELAGO —el invicto "BAT - MAN"— igualmente, despierta interés y contradictorios pronósticos. "BAT-MAN" es conocido como el catcher más violento del mundo. Sus contricantes no le resisten más de diez minutos. Por su parte, el chileno Schuelman hará honor a los colores nacionales. Muy bien entrenado, en plan de triunfador le correrá leña al Bat-Man y puede darnos una sorpresa inesperada.

¿Tiene suficiente "canela" el chileno Schuelman para abatir al tremendo brutal Bat-Man?

He aquí la incógnita del catch. Mañana sábado será una noche de sorpresas, derrotas y triunfos.

MISTER CHILE, el gimnasta atleta, campeón levantador de pesas, sigue de favorito del público femenino y los niños. MR. CHILE también arriesga sus éxitos de combates anteriores ante un rival peligroso y de mil artimañas: TITO ROA, EL PILOTO ARGENTINO, que debemos reconocer es bravo y de extraordinario vigor físico y puede barrer el ring con el atleta olímpico.

Otros cotejos interesantes de la quinta rueda sabatina son los siguientes: El Santo, enmascarado mexicano con el italo-chileno Aldo Mazzoti; El barbudo Gorila Español contra el brutal Indio Azteca; El Príncipe Morella, media sangre español-chileno contra Manuel Tolosa, atleta chileno de condiciones histriónicas, sin palabras, hace reir muchísimo más que Manolo González y Carlos Helo.

Los precios son pro difusión de cultura física, Eº 3 —tres escudos— ring-platea numerada adultos, Eº 2 platea numerada niños y Eº 1 —un escudo— todas las localidades altas balcones generales 2º piso del "Caupolicán".

Fútbol uruguayo pide que match beneficio se juegue en Montevideo

En cable enviado al Embajador de Uruguay en Chile, Julio César Vignale, aceptan la iniciativa del jefe de la misión diplomática oriental de ayudar a las víctimas de los últimos sismos

Su más amplio respaldo dio la Asociación uruguaya de Fútbol a la idea sugerida por el Embajador de ese país en Chile, Julio César Bignole, y el Agregado Cultural, Jacobo Bressler, para que la Selección "charrúa" juegue un encuentro frente a la Selección Chilena a beneficio de las víctimas del último sismo de las provincias de Valparaíso y Aconcagua.

En efecto, estos representantes diplomáticos hace algunos días sugirieron a la Asociación uruguaya la realización de este cotejo, recibiendo ayer un cable de respuesta, en el cual aceptan y hacen suya la idea proponiendo, además, que el cotejo se realice en Montevideo, como una manera de aportar una ayuda a las víctimas de parte del pueblo uruguayo y de la afición futbolística de ese país. Expresa la Asociación uruguaya de Fútbol que esa es la manera de tender la mano en un momento de tanta aflicción.

La fecha del encuentro sería fijada de común acuerdo entre las Asociaciones de Uruguay y Chile. Entiende la Embajada oriental que el mismo cable fue enviado a la directiva que preside Antonio Labán.

Ciclismo:

ARGENTINO DELMASTRO ACTUARA EN 3 DIAS DE V. DEL MAR

La tradicional prueba rutera denominada "Los Tres Días de Viña del Mar", que se realiza anualmente para los días de Semana Santa y que acapara la atención de los aficionados al deporte del pedal, definitivamente se cumplirá como estaba previsto. Desde ya se sabe, que una firma comercial de prestigio va a costear la traída al país del excelente pedalero argentino Delmastro, más Brotto o Alvarez de este mismo país.

La participación de corredores extranjeros está asegurada, ya que han anunciado su presencia en el torneo, representantes de Mendoza y San Juan, Argentina, más un equipo numeroso del Perú, los que pagarán sus gastos.

Esta confrontación de ases sudamericanos del pedal y de los mejores de nuestro país, darán oportunidad de conocer el estado de los representantes chilenos al Americano a efectuarse en el nuevo velódromo del Estadio Nacional, que para esa fecha deberá estar totalmente terminado.

Audax Italiano que cuenta con el equipo más poderoso de ruteros, desde hace un buen tiempo, ha venido preparando a su gente, para esta importante confrontación viñamarina. A Manuel González, actual puntero en el escalafón nacional en ruta, se le suma Hernán Delgado, brillante revelación en esta especialidad y reciente vencedor en el Circuito Cerro San Cristóbal.

Otra de nuestras cartas fuertes para esta prueba de tres días será Guillermo Vargas, de Green Cross, quien viene mostrando encontrarse en excelentes condiciones físicas y anímicas.

AUTOMOVILISMO:

SE BUSCA PISTA PARA REUNION A BENEFICIO DE LOS DAMNIFICADOS

Se hacen gestiones para conseguir la de la Villa de los Dominicos. Domingo 23 de mayo se haría festival

Ayer volvió a reunirse extraordinariamente la Comisión Deportiva del Automóvil Club de Chile, a fin de seguir estudiando lo relacionado con la organización de un festival automovilístico de velocidad en Santiago, a beneficio total de las personas damnificadas por el último sismo.

Como hubiera criterio unánime para estimar que el escenario que mejor se adaptaría para la realización de una competencia de esta naturaleza y los fines que se persiguen, sería el llamado Circuito de Los Dominicos, pista que ya ha sido escenario en otras oportunidades y con notable éxito en reuniones de esta naturaleza. Se acordó encomendar a los directores Luis Campos y Jaime Besa, la misión de entrevistarse con el Alcalde de Las Condes, Alvaro Zalamero, a fin de solicitarle su respaldo para conseguir de la Junta de Vecinos de la Villa de Los Dominicos, la autorización correspondiente para llevar a efecto el domingo 23 de mayo próximo dicho evento automovilístico.

El Circuito Los Dominicos, tanto por las bondades de su pista, como por su fácil cierre y control de entradas, es el que daría mejores resultados para la realización de un espectáculo de esta índole y sus altruistas objetivos.

4) Automóviles, garajes

OPEL "REKORD", 1964, 4 PUERTAS, nuevo, equipado. Alameda 2488.
C. 12/4

CHEVY 2º, 1964, 4 PUERTAS, equipado, nuevo. Alameda 2488
C. 12/4

LARK, 1964, 4 PUERTAS, EQUIpado, como nuevo. Alameda 2488
C. 12/4

VAUSHALL "VICTOR", 1963, 4 puertas, nuevo, equipado. Alameda 2488.
C. 12/4

N. S. U. "PRINCE", 1963, EQUIpado, como nuevo, facilidades. Alameda 2488.
C. 12/4

CITRONETA, 1962, REVISADA, impecable. Alameda 2488.
C. 12/4

FALCON, 1962, 4 PUERTAS, equipado, prácticamente nuevo Alameda 2488.
C. 12/4

CHEVROLET STATION, 1962, TIpo Carryall, 9 pasajeros, como nueva. Alameda 2488.
C. 12/4

VOLKSVAGEN, 1961, REVISADO, flamante. Alameda 2488.
C. 12/4

CHEVROLET "STATION", 1960, tipo "Carryall", 9 pasajeros, impecable. Alameda 2488.
C. 12/4

CHEVROLET "BEL-AIR", 1959, 4 puertas, todo equipo. Alameda 2488.
C. 12/4

CHEVROLET "BEL-AIR", 1957, 4 puertas, equipado, flamante Alameda 2488.
C. 12/4

CHEVROLET "BEL-AIR", 1956, 4 puertas, sin pilares, equipado, flamante. Alameda 2488.
C. 12/4

CHEVROLET "STATION", 1955, 4 puertas, original, equipado. Alameda 2488.
C. 12/4

FORD "PREFECT", 1952, 4 puertas, revisado. Facilidades. Alameda 2488.
C. 12/4

CHEVROLET "AUTO", 1952, 2 puertas, motor nuevo, flamante Alameda 2488.
C. 12/4

STANDARD "AUTO", 1951, 4 puertas, revisado, especial taxi. Alameda 2488.
C. 12/4

BUICK, 1949, 2 PUERTAS, EQUIpado, facilidades. Alameda 2488
C. 12/4

CHEVROLET COUPE, 1947, 2 puertas, convertible. Alameda 2488.
C. 12/4

G. M. C., CAMION, 1962, 8.000 KIlos, reforzado, 3 velocidades. Alameda 2488.
C. 12/4

PRINCE "CAMIONETA", 1962, 1.500 kilos, revisada, facilidades. Alameda 2488.
C. 12/4

CHEVROLET, CAMION TOLVA, 1961, revisado, flamante. Alameda 2488.
C. 12/4

CHEVROLET, CAMIONETA, 1961, "Apache 46", 4.000 kilos, equipada, como nueva. Alameda 2488.
C. 12/4

MORIS, CAMIONETA, 1961, 2.500 kilos. Petrolera. Facilidades. Alameda 2488.
C. 12/4

CHEVROLET, CAMION TOLVA, 1960, revisado, motor nuevo. Alameda 2488.
C. 12/4

FORD, CAMIONETA, 1960, F-100, 500 kilos, equipada, como nueva. Alameda 2488.
C. 12/4

CHEVROLET, CAMIONETA, 1959, 1.500 kilos, prácticamente nueva. Alameda 2488.
C. 12/4

CHEVROLET, CAMIONETA, 1957, 1.500 kilos, prácticamente nueva. Alameda 2488.
C. 12/4

8) Arriendos Ofrecidos

TRASPASO OFICINA PLENO centro, con teléfono, cala fondo muebles, máquina escribir. Llamar teléfono 85479.
C. 13/14

Eº 28, ESPERANZA, COCINA, DORmitorio, baño. Alameda 2458.
A. 9/8

CARMEN, CASA 3 DORMITORIOS. Alameda 2458.
A. 9/8.

Eº 90, PORTUGAL, SIN GARANtía. Alameda 2458.
A. 9/8.

Eº 180, CASA 3 DORMITORIOS. Alameda 2458.
A. 9/8

Eº 50, SAN FRANCISCO, PATIO, dormitorio, comedor. Alameda 2458.
A. 9/8.

Eº 95, MAPOCHO, DORMITORIO, baño, cocina, sitio. Alameda 2458.
A. 9/8.

Eº 120, NATANIEL, 2 DORMITOrios, dependencias. Alameda 2458
A. 9/8

Eº 70, GRAN AVENIDA, COMEdor, dormitorio, servicios, patio. Alameda 2458.
A. 9/8

Eº 80, AVENIDA MATTA, DORMItorio, comedor, patio, servicios. Alameda 2458.
A. 9/8

Eº 35, QUINTA NORMAL, SERVIcios, comedor, dormitorio, patio Alameda 2458.
A. 9/8

Eº 20, GRAN AVENIDA, PATIO servicios, dos dormitorio amplio Alameda 2458.
A. 9/8

PIEZA CON PENSION SANTO DOmingo 1227.
A 18/8

TRES MIL QUINIENTOS DIARIOS. Pensión completa. Santo Domingo 1227.
A 18/8

SANTO DOMINGO 1227 PENSION completa.
A 18/8

Eº 60, VICUÑA MACKENNA, BAño completo, dormitorio, cocina. Alameda 2458.
A. 9/8

Eº 150, IRARRAZAVAL, LIVING dormitorio, dependencias. Alameda 2458.
A. 9/8

SE VENDEN SILLAS EN ESTRUCtura de fierro Eº 8.00 c/u, y mesas cualquier medida. Santo Domingo 3303.

9) Compraventas varias

FERIA DE CALCETINES, SOquetes stretch, calcetines para colegiales, calcetines de lana. Dos pares, Eº 1.50, 2.00, 3.00, 4.00. Reembolsos. García Reyes 428.
A. 12/9

10) Construcción y sus materiales

CONSTRUCCIONES, AMPLIACIOnes, reparaciones, pinturas. Doy garantía. Constructor. Alcalde Chadwick 2493, Bilbao Oriente.
A. 11/10

14) Estatutos y legales

JUZGADO CIVIL MAYOR CUANtía San Miguel. Avísase que don Augusto Blas Arredondo Pacheco, domiciliado en Gran Avenida 5467, San Miguel, no tiene la libre administración de sus bienes. Secretaría.
A. 9/14

AVISASE CONFORMIDAD ARtículo 189 Código Tributario, que 12 enero 1965, ante Juzgado Civil Mayor Cuantía San Miguel, en autos "Fisco con Deudores Morosos" N.o 42.667, remátose propiedad de calle Riquelme sin., Rol 350-5, Comuna La Cisterna, en ejecución de Arturo Alfaro Zúñiga, inscrita a nombre de Belisario Prado en Conservador Bienes Raíces San Bernardo a fs. 260 v. N.o 619 año 1911, adjudicándosele en Eº 1.294 a Julio Castillo Muñoz. Se apercibe a interesados que transcurrido plazo dos meses desde último aviso se extenderá escritura venta. Secretaria.
A. 9/48

GRATIS

ESTUDIE Y OBTENGA SU DIPLOMA

ESCUELAS LATINO AMERICANAS

ESTADO 337 - 5º PISO - Of. 519 - CLASIFICADOR 862 - SANTIAGO

PIDA ESTE LIBRO

¡ESTUDIE!

ESTUDIE UN CURSO QUE LE PERMITIRA GANAR MAS $...$.$ OBTENGA SU DIPLOMA HOY MISMO REMITA SU NOMBRE Y SU DIRECCION Y RECIBIRA GRATIS EL LIBRO GUIA DE ENSEÑANZA DE 68 PAGINAS CON LOS PROGRAMAS DE LOS CURSOS QUE ENSEÑAMOS POR CORREO.

ENSEÑAMOS 55 CURSOS

CONTABILIDAD • CORTE Y CONFECCION • DIBUJO
CONSTRUCCIONES • DIESEL • MECANICO • TORNERO
RADIO • TELEVISION ...y 46 cursos más

ENVIE EL CUPON HOY MISMO

ESCUELAS LATINO-AMERICANAS
(Sucursales por Correo)
Estado 337 - 5.º Piso - Of. 519 - Clasificador 862 - Stgo.
Sírvase enviarme GRATIS el libro "GUIA DE ENSEÑANZA"
Nombre .....
Domicilio .....
Ciudad .....
Curso que le interesa .....

14) Estatutos y legales.

JUZGADO CIVIL MAYOR CUANtía San Miguel, resolución 30 marzo 1965, concedió posesión efectiva herencia intestada de José Gajardo Fernández a hijos legítimos Lidia Margarita, José Osvaldo, Graciela Laura Alicia y Héctor Gustavo Gajardo Mills, sin perjuicio derechos cónyuge sobreviviente Nora Mills Fields. Secretaria.
A. 9/14

EN LO PRINCIPAL CON LOS DOcumentos que acompañan, solicitan merced de agua. Señor Intendente: Inés Covarrubias Campino de Donoso, chilena, sin profesión, casada y separada de bienes de su marido don Gustavo Donoso Donoso, domiciliada en Lord Cochrane 171, de Santiago; Gustavo Donoso Covarrubias, chileno agricultor, casado, domiciliado en calle Lorena 1239, y Denis Guillet Bruce, chileno, agricultor, en representación de su mujer doña Alicia Donoso Covarrubias, quien también forma esta presentación, ambos domiciliados en calle Lord Cachrane 171 de esta ciudad, al señor Intendente respetuosamente decimos: Somos usufructuaria y dueña la primera y nudos propietarios los segundos, de fundo "Las Casas de Polpaico", ubicada en la comuna de Til-Til, subdelegación de Til-Til de este departamento A fin de constituir un derecho de aprovechamiento en el mencionado fundo, deseamos establecer una merced de agua subterránea con las siguientes características: 1º) Se trata de napas de agua subterránea en la hoya del estero Chacabuco, ubicado en el departamento de Santiago. 2º) Se requiere extraer 65 litros por segundo para rega 65 hectáreas de terreno aptos para cultivos en el fundo. 3º) La obra de captación consiste en un pozo ubicado según se observa en el plano adjunto, a 825 metros al norte del camino que va a Polpaico y a 1.100 metros al poniente de la Carretera Panamericana que va al norte. Aparece señalado en el plano con la denominación "S 3" y tiene un rendimiento de 65 litros por segundo. El agua del pozo será conducida por un Canal a tajo abierto de una extensión de cincuenta metros, hasta entrancar con canales privados del sistema de regadío del fundo. 4º) No será necesario imponer servidumbres de ninguna especie por cuanto el pozo y canal de regadío se encuentran en terrenos de nuestra propiedad. 5º) Por la naturaleza de la merced que se solicita no es posible indicar el caudal mínimo de agua en el punto en que van a ser extraídas. 6º) No tenemos conocimiento de que existan pozos ajenos de regadío agua abajo. 7º) Es nuestro deseo que se nos otorgue una merced de ejercicio permanente y continuo. 8º) Acompañamos un presupuesto estimativo de las obras, una memoria explicativa. 9º) Acompañamos, de acuerdo con el art. 260 del C. de Aguas un croquis de situación de las obras. De acuerdo con lo establecido en el art. 3º de la ley 9909 acreditamos con el comprobante de pago adjunto, haber enterado en arcas fiscales los derechos que corresponden a esta merced. Por tanto: Sírvase el señor Intendente, en mérito de lo expuesto, de lo dispuesto en los arts. 9, 12, 257, 258, 259 yo 260 y siguientes del C. de Aguas y documentos acompañados, tener por presentada esta solicitud de merced de agua, darle curso progresivo, disponer su publicación y oportunamente remitir los antecedentes a la Dirección General de Aguas para que el Excmo. señor Presidente de la República otorgue la concesión.
A 10/14

QUIEBRA LABORATORIO LUSAN S. A.— Juzgado Civil de Mayor Cuantía San Miguel. Resolución 15 diciembre 1964, declaró cerrado procedimiento ordinario verificación, figurando siguientes créditos: Kenneth G. Feille Anthe, por Eº 2.209.63, letras. Soc. Productos Plásticos del Pacífico, por Eº 1.123.57, letras, ambos valistas.— Síndico.
C. 10/14.

JUZGADO CIVIL MAYOR CUANtía San Miguel. Por resolución 22 marzo 1965, ordenóse notificar tres avisos al demandado Alejandro Herrada, resolución 16 octubre 1964 sobre cumplimiento incidental sentencia, concedido con citación, en autos 41720 "Velásquez Francisco con Herrada Alejandro". Reconvenciones de Pago. Secretaría.
A. 9/14

JUZGADO CIVIL MAYOR CUANtía San Miguel, resolución 5 abril 1965, concedió posesión efectiva herencia intestada de Mariana del Carmen Avalos Espinoza a hija legítima Graciela del Carmen Ubeda Avalos. Secretaria.
A. 9/14

JUZGADO CIVIL MAYOR CUANtía San Miguel, resolución 6 abril 1965, concedió posesión efectiva herencia intestada de Matilde de las Mercedes Pinto Tamayo a hijos legítimos Luis Humberto, Grumilda de las Mercedes, Samuel Antonio, Juan Guillermo y Eleuterio Abarca Pinto. Secretaria.
A. 9/14

REMATE, ANTE JUZGADO CIVIL Mayor Cuantía San Miguel, Salesianos 1180, 23 abril 1965, 11 horas, en autos ejecutivos N.o 42.246 "Banco Nacional del Trabajo con Pérez Román, Mario", se rematará propiedad del ejecutado ubicada en San Miguel, Novena Avenida 1173, correspondiente a retazo sitio N.o 3, Manzana 9 Población Chacra Atacama. Mínimo: Eº 5.000. Para participar remate exígese boleta depósito en cuenta corriente del Tribunal igual 10 por ciento mínimo. Más antecedentes autos citados en Secretaría Tribunal. Secretaria.
A. 10/48

NOTIFICACION.— PRIMER JUZgado Civil Mayor Cuantía, presentóse Ricardo Acosta Miranda, demandando a Amelia Padilla Miranda, dueña de casa, ignórase domicilio, nulidad matrimonio celebrado seis septiembre 1955 ante Oficial Civil La Florida, inscripción 101, fundado en incompetencia Oficial Civil autorizante. Primer otrosí: Patrocinio. Poder. Segundo otrosí: notificación por avisos. Juzgado proveyó: Santiago, doce noviembre 1964. A lo principal, por interpuesta demanda, traslado; primer otrosí, téngase presente; segundo, previamente ofíciese Dirección General Registro Civil, Carabineros, Correos, Telégrafos, fin informen sobre actual paradero demandada. Papel Escudos 0.12. Rol: 25.593. Briones Goles. Secretario Subrogante. Cumplidas diligencias decretadas ordenóse notificar por tres avisos en "La Nación", "El Mercurio", correspondiente "Diario Oficial". Notifico a Amelia Padilla Miranda, demanda y providencia inserta. Secretario.
A. 9/14

QUIEBRA ROBERTO SALINAS Y Hernán Stuven. Segundo Juzgado Civil. Resolución 19 de abril de 1965, tuvo por presentada Cuenta General de Administración, la que se tendrá por aprobada apercibimiento 15 días. Secretario.
C. 9, 19, 12/14

GUIA PROFESIONAL

MEDICOS

DR. ABRAHAM NAISSBLUTH
Especialista Corazón, Pulmón, Estómago, Hígado, Rayos X. Consultas: República N.o 68. Santiago. Teléfono 94092-465451. Atención de 16 a 19 horas.
GP. 4/6

DR. GASTON RAMIREZ
Piel. Manuel Rodrigues 55. Fono 68828.
H-O C. PG.

DOCTORA NAVARRETE
Señoras: Obstetricia, Ginecología. Vicuña Mackenna 923. Teléfono 35912. Consultas de 16 a 19 horas.
GP. C. H/O

DR. HERNAN DEL PINO
Enfermedades de Niños. Rayos X
Consulta de 14 a 16 horas. Mac-Iver 142, 2.o piso, Oficina 204. Fono 393601. Martes jueves y sábado. Domicilio: Fono 496745. Pedir horas.

DR. JOSE FROIMOVICH
Medicina, geriátrica, vejes, Avenida Suines 377. Departamento 605. Fono 67176.
GP. 30/6

Dr. OSVALDO QUIJADA
Cirugía - Ginecología - Sexología. — Mosqueto 467. Pedir hora: 397796-371793.
18-II|18-V G. P.

DR. ZOLTAN BERNATH
Enfermedades alérgicas. Asma crónica.
Consulta: Pedro León Ugalde 96. Departamento 73. Fono 86369. De 15 a 19 horas.
GP. 14-6.

DR. MICHEA
Enfermedades nerviosas. Brasil 75 — 5—7 — Fono 66897.
GP. 26-6.

OCULISTA

DOCTORA TOBAR
Oculista
Moneda 1040, Of. 1203, Fono Nº 64837. Consultas: 6-7.30. Sábados: 12-13 horas.
2-May. GP.

PRACTICANTES

LUIS ALDUNATE
Practicante
Inyecciones, Curaciones. Atención domiciliaria. Edificio Walterf, Ahumada 131. Oficina 910, Fono 60858.

CONTADORES

Leyes Tributarias y sociales
Contabilidades
Oficina Contable
J. E. ALVAREZ L.
Oficina 704.
Teatinos 865, séptimo piso
GP. A 25 IV-65

OPTICA

LENTES DE CONTACTO BAJO prescripción médica. Optica Andrés Hammersley, Bandera 153 (subterráneo). Fono 88243.
6-VII-65 GP.

MATRONAS

SEÑORA PHERINY
Lord Cochrane 114.
H|O C. GP.

PEDICURO

AVILES
Avda. Cumming 662
Indoloro tratamiento. También domicilio, urbanos, rurales. 65842 llamarlo.
GP. 7mayo.

ABOGADOS

SANCHEZ DEL POZO
Especialmente asuntos matrimoniales, posesiones efectivas, particiones, alimentos rectificaciones nombres. Cobranza, cheques. Moneda N.o 1137. Oficina 78. Teléfono 80813.
H-O C. GP.

RAQUEL KOGAN B.
Abogado
Toda clase de asuntos. Compañía 1048, 9.o piso, departamento "A". Fono 84844. Horas: 18 a 20.

ELIAS NEGHME RODRIGUEZ
Juicios civiles y comerciales. Ahumada 131. Oficina 318. Teléfono 88387
GP. 9/4

JULIO STUARDO PATRICIO OTAYZA
Fonos 62026 — 66569.
Escrituras, Juicios Criminales, Trabajo, Nulidades, Alimentos, Cobranzas. Bandera 172, segundo piso, oficina 19. Horas: 11-13; 18-20.
GP. 8-IV.

VICENTE QUEROL CABRERA
ABOGADO
Agustinas 1225, oficina 601
Teléfono 68829
Horas: 11 a 13 y 18.30 a 20.
GP. 2/5

DENTISTAS

DENTISTA RODRIGUEZ
Extracciones, protesis inmediatas, coronas, fundas. Rapidez. Compañía 1068, Oficina 1103. Fono 85702.
GP. 81|3.

Prótesis dentales. Reparaciones inmediatas.
CLINICA DENTAL CENTRAL
Fono 85702, edificio Teatro Plaza. Compañía 1068, Oficina N.o 1103.
GP. 81|3.

Prótesis dentales, soldaduras, reparaciones inmediatas.
CLINICA DENTAL EDWARDS
Pasaje Agustín Edwards 29, entrepiso 111. Entrada por Ahumada 312, fono 67378.
GP. 81|3.

SOLDADURAS DE PLACAS. ENTREGA 30 MINUTOS
Molina 12, esquina Alameda. Dr. Froimovich. Fono 90536. Sábados abierto todo el día.
GP. 10/6.

CLINICA DENTAL
Alameda 2458 — Fono 97904
Doctor AGUILAR
Extracciones. Placas urgentes. Puentes. Reparaciones. Atención especial hasta las 22 horas.
A. 2 May.|GP.

EDUCACION

NUEVAS VACANTES RECUperación preparatorias, humanidades, COLEGIO DINA MERINO, Gran Avenida 4525, Paradero 9 1/2. Local en buenas condiciones.
GP. 2/5

La información que Ud. necesita

ITINERARIO TRENES

A VALPARAISO:

Automotor-Salón: Sale de Mapocho, a las 15.30 horas, los sábados, excepto festivos.

Automotor-Salón: Sale de Mapocho, a las 19 horas, los días de trabajo, excepto sábados.

Automotor-Salón: Sale de Mapocho, a las 21.55 horas, los domingos y festivos.

Expresos: Salen de Mapocho diariamente, a las 7.45, 11.45, 17.45 y 20 horas.

Ordinarios: Salen de Mapocho diariamente a las 8.30 y 14.10 horas.

AL NORTE:

Automotor a La Serena: Sale de La Calera diariamente, a las 22.30 horas.

Expreso a Chañaral: Sale de La Calera los jueves y domingos, a las 10 horas.

Directo a Iquique: Sale de La Calera los domingos, a las 10.30 horas.

Ordinario a Iquique: Sale de La Calera los jueves, a las 10.30 horas.

Ordinario a Toco: Sale de La Calera los martes, a las 10.30 horas.

Mixto a La Serena: Sale de La Calera los lunes, miércoles y viernes, a las 23 horas.

AL SUR:

"Flecha del Sur" a Puerto Montt: Sale de Alameda, los jueves y domingos, a las 1 horas.

Expreso a Linares: Sale de Mapocho diariamente, a las 7.40 horas.

Ordinario a San Rosendo: Sale de Alameda diariamente a las 8 horas; combinación a Talcahuano y Temuco.

Ordinario a Pichilemu: Sale de Alameda diariamente, a las 8.30 horas.

Expreso a Concepción: Sale de Alameda los lunes, miércoles y viernes, a las 10 horas; combinación a Temuco.

Expreso a Talca: Sale de Mapocho diariamente, a las 13.45 horas.

Ordinario a Talca: Sale de Alameda diariamente, a las 14.15 horas.

Ordinario a Curicó: Sale de Alameda diariamente a las 16.30 horas.

Expreso a Talca: Sale de Mapocho diariamente, a las 19.30 horas.

"Flecha Nocturno" a Puerto Montt: Sale de Alameda los martes y viernes, a las 20.15 horas.

Expreso a Valdivia: Sale de Alameda diariamente, a las 21 horas; combinación hasta Puerto Montt.

"El Nocturno", a Concepción: Sale de Alameda diariamente, a las 22 horas; combinación hasta Osorno.

ITINERARIO AVIONES

LINEA AEREA NACIONAL
INTERNACIONALES
VIERNES

SALIDAS:
9.00 horas: Vuelo 101, DC-6B, con destino a Mendoza.
9.50 horas: Vuelo 151, DC-6B, con destino a Buenos Aires.
18.15 horas: Vuelo 150, DC-6B, con destino a Lima, Panamá y Miami.

LLEGADAS:
9.05 horas: Vuelo 151, DC-6B, procedente de Miami, Panamá y Lima.
11.50 horas: Vuelo 100, DC-6B, procedente de Mendoza.
17.30 horas: Vuelo 150, DC-6B, procedente de Buenos Aires.

NACIONALES

SALIDAS:
8.00 horas: Vuelo 802, DC-6B, directo a Punta Arenas.
8.15 horas: Vuelo 900, DC-6B, con destino a Antofagasta, Iquique y Arica.
9.00 horas: Vuelo 610, DC-3, con destino a Concepción, Temuco, Osorno y Puerto Montt.
9.30 horas: Vuelo 420, DC-3, con destino a Concepción, Valdivia y Osorno.
10.15 horas: Vuelo 550, Convair, con destino a La Serena, Copiapó, Antofagasta, Calama e Iquique.
10.30 horas: Vuelo 520, DC-3, con destino a La Serena, Vallenar, Copiapó, Chañaral, Antofagasta y Tocopilla.
15.30 horas: Vuelo 92, JET Caravelle, con destino a Antofagasta y Arica.
18.00 horas: Vuelo 220, Convair, directo a Concepción.

LLEGADAS:
15.40 horas: Vuelo 551, Convair, procedente de Iquique, Calama, Antofagasta, Copiapó y La Serena.
15.40 horas: Vuelo 531, DC-3, procedente de Tocopilla, Antofagasta, Taltal, Copiapó, Vallenar y La Serena.
18.55 horas: Vuelo 421, DC-3, procedente de Osorno, Valdivia y Concepción.
20.00 horas: Vuelo 611, DC-3, procedente de P. Montt, Temuco, Osorno y Concepción.
20.35 horas: Vuelo 803, DC-6B, procedente de Punta Arenas y Puerto Montt.
21.00 horas: Vuelo 221, Convair, procedente de Concepción.
21.25 horas: Vuelo 901, DC-6B, procedente de Arica, Iquique, y Antofagasta.
22.20 horas: Vuelo 93, Jet Caravelle, directo de Arica.

PANAGRA

VIERNES.— Vuelo 80, llega a Santiago, a las 19.55 horas, procedente de Buenos Aires, y sale a Nueva York, con escalas en Antofagasta, Lima, Panamá y Miami, a las 20.40.
Vuelo 80, llega a Santiago, a las 21 horas, procedente de Buenos Aires, y sale a las 21.50 con destino a Nueva York y escalas en Lima, Panamá y Miami.

SANTORAL

HOY: Demetrio.
MAÑANA: Exequiel

SERVICIOS URGENCIA

ASISTENCIA PUBLICA

POSTA CENTRAL, San Francisco 75, Fonos 82244 y 45000

POSTA Nº 2, Maule . Chiloé

POSTA Nº 3, Compañía esquina Chacabuco, Fono 91011

LA CISTERNA, Esperanza 6187, La Cisterna Fono 146.

ASISTENCIA PUBLICA ÑUÑOA. Irarrázaval - Villaseca. Fono 43380

DE PROVIDENCIA, Avenida Salvador 864.

VACUNATORIO INTERNACIONAL, Monjitas 665 — 897571 (anexo 278).

INVESTIGACIONES

Servicio de Investigaciones, General Mackenna-Teatinos . . . 82211

Radiopatrullas Carabineros 62261

DENUNCIAS DEL PUBLICO

El público debe denunciar todos los abusos de especulación, con artículos de primera necesidad o de uso o consumo habitual al Comité de Defensa del Consumidor, teléfono número 393789.

DENUNCIAS DE ENFERMEDADES INFECCIOSAS.— Hospital Barros Luco, Gran Avenida 3204, teléfono 59045. Denuncias de alimentos sospechosos: Independencia 2, pasaje pabellón, tercer piso, teléfono 374303. Vacunatorio de Emergencia. Monjitas Nº 665, departamento 11, de 8.30 a 12.30 y de 14.30 a 18.30 horas; sábados, de 9 a 12 horas. Cruz Roja de las Mujeres de Chile, Independencia Nº 399, policlínica para curaciones de cirugía menor, inyecciones, luz ultravioleta, lunes y sábados, de 11.30 a 12.30 horas, y viernes, de 17 a 19 horas, radiografía del tórax, sábado de 12 a 13 horas.

AUTOS A MENDOZA

Salidas diarias a Mendoza, San Juan, Córdoba, Buenos Aires y Mar del Plata, incluso domingos y festivos. Nueva O'Higgins, San Martín, San Francisco 24. Fono 34578.

BOMBEROS

Maipú	671212
Ñuñoa	40052
Quinta Normal	90114
San Miguel	53020
Santiago	61171
Cisterna	591122

FARMACIAS DE TURNO

Farmacias de turno entre el 3 y 10 de abril de 1965.

IBERIA, Estado 190; PORTEÑA, San Antonio 94; CUMMING, Agustinas 2299; REAL, Sotomayor 699; IDEAL, Mapocho 4054; BELGICA, Mapocho 6101; CARRASCAL, Carrascal 4498; LA ESTRELLA, San Pablo 8735; CARRERA, Pinguino 1800; INDIO N.o 3, Matucana N.o 2; LEMUS, Alameda 2471; EUGENIN, Avenida España 299; EL MERCURIO, San Diego 301; SANTA ROSA, Santa Rosa 1398; FRANKLIN, Franklin 198; SANTA FE, Carmen 1395; BERNA, Casa Blanca 2424; JOSE MARIA CARO, Avenida Central 7597; RUDONIDIA, Alfredo Lobos 2789; SAN LUIS, Pirámide N.o 395; INDOSTAN, Gran Avenida 5252; MONACO, Gran Avenida 7529; IMPERIAL, Ecuador 899; BERMACO, Gran Avenida 9878; RENCORET, Avenida Matta 350; GELROSE, Maipú 2301; COLON, Viracuta 700; ARAUCANA, Avda. Dgo. Santa María 3733; LA FRANCISCANA, Recoleta 271; VALDIVIESO, Valdivieso 0123; CONCHALI, Recoleta 3110; DE URGENCIA, San Francisco 72.

FARMACIA DE TURNO
Permanente hasta la UNA de la madrugada
Andrade
Fonos: 90862 - 92340

14) Estatutos y legales

QUINTO JUZGADO CIVIL CONcedió posesión efectiva herencia Armando Proschle Raposo a Nancy Edith, Renato Armando y María Oriana Proschle Krautz, sin perjuicio derechos cónyuge María Luisa Krautz Trujillo. Secretario
A. 9/14

TERCER JUZGADO CIVIL MAyor Cuantía. Santiago. Resolución veintidós marzo 1965, declaró interdicción provisoria a doña Irma Martínez Gaete, sin profesión, domiciliada en calle Pinto 1904. Secretario.
A 9/14

QUINTO JUZGADO CIVIL CONCEdió posesión efectiva herencia Graciela Marín Córdova a cónyuge José Luis Castillo Riveros, sin perjuicio sus derechos. Secretario.
A 12/14

TERCER JUZGADO CIVIL, SANtiago. Quiebra Sociedad Jorge Prieto Letelier y Cía. Ltda. Resolución ocho marzo 1965, túvose por verificado crédito don Miguel Fernández Rodríguez, por Eº 7.857,51, proveniente letras protestada e intereses. Secretario.
A. 9/14

QUEDAN NULOS, HABIENDOSE dado el aviso correspondiente, los siguientes cheques extraviados: 24529, 24531, 24532, 24533, 24545 y 24547, del Bco. Osorno y La Unión, Suc. A. Prat.
Z. 9/14.

HABIENDOSE EXTRAVIADO LIbreta ahorro N.o 223856, Banco del Estado, perteneciente a Gregorio Hernández Salinas, queda nula por aviso correspondiente.
Z. 10/14

SEGUNDO JUZGADO CIVIL DE Mayor Cuantía, concedió con beneficio de inventario la posesión efectiva de la herencia intestada de don Eusebio Hidalgo Salinas, a sus hijos legítimos Mario Eugenio, Héctor, Heriberto Hernán, Eusebio del Tránsito, Juana Isabel, Winston Franklin y Juan Homero Hidalgo Sarmiento, sin perjuicio de los derechos de la cónyuge sobreviviente doña María Sarmiento Bravo. Esta posesión efectiva se tramita de acuerdo a los artículos 40 y siguientes de la Ley 5.427. La secretaria.
Z. 10/14

HABIENDOSE EXTRAVIADO LIbreta Seguro N.o 44136555, perteneciente a Jorge González Yáñez, ruego devolvería a San Andrés 4016, Buneta.
Z. 10/14

QUINTO JUZGADO CIVIL CONCEdió posesión efectiva herencia Julio Saturnino Sáez Galaz a Virginia Leonor y María Angélica Sáez Cuevas, sin perjuicio derechos cónyuge Leonor del Carmen Cuevas Miranda. Inventario solemne practicará 12 actual, 18 horas. — Secretario.
A. 10/14.

QUINTO JUZGADO CIVIL CONCEdió posesión efectiva herencia Dominga María López Muñoz a Carmen Berta y Juan José Vicente Gamboa López, sin perjuicio derechos cónyuge Juan Manuel Gamboa Ordenes.— Secretario.
A. 10/14.

HABIENDOSE EXTRAVIADO LIbreta ahorro Banco del Estado, Metta, N.o 124002, queda nula por aviso correspondiente.
A. 9/14.

14) Estatutos y legales

HABIENDOSE EXTRAVIADO TAlonario de cheques Banco Francés e Italiano, Serie Y, N.o 3274867 al N.o 3274875, quedan nulos por haberse dado el aviso correspondiente.
A. 9/14.

QUINTO JUZGADO CIVIL CONcedió posesión efectiva herencia Juan Arévalo Contreras a Bárbara María, Yolanda del Carmen y Eduardo Arévalo González, Néstor Omar Arévalo Vilchez, sin perjuicio derechos cónyuge María Inés Araya Mondaca. Secretario.
A. 9/14

SOCIEDAD AGRICOLA NORTE Y Sur Limitada.— Quiebra.— Resolución Primer Juzgado Civil, diecinueve marzo 1965, ordenó tener por ampliada nómina créditos reconocidos, con el siguiente: Asociación Canal Mallarauco, ascendente a Eº 468.85.
A. 10/14.

QUINTO JUZGADO CIVIL CONCEdió posesión efectiva herencia Luisa Villarroel Acevedo, a Eduardo Segundo y María Jorge Quiñones Villarroel, sin perjuicio derechos cónyuge José Quiñones Poblete. — Secretario.
A 12/14

HABIENDOSE EXTRAVIADO LOS títulos del Banco Israelita de Chile de Eº 1 v|n Nº 21206-21207-22778-23817, por 75 acciones s|n, Julio Nahmias Albala y Títulos Nº 21204-21205-22778-23819 por 25 acciones s|n, Jaime Nahmias Aruete, quedan nulos y sin valor por haberse dado el aviso correspondiente.
A 11/14

CUENTA AHORRO N.o 44817, Banco Estado, queda nula por pérdida libreta.
A-11/14

ORDEN DE NO PAGO, CHEQUES serie PAA-230858-75, Banco Sud Americano.
A-11/14

POSESION EFECTIVA.— EN EL segundo Juzgado Civil de Mayor Cuantía, el 23 de marzo de 1965, a solicitud de don Ramón Antonio Acosta Aguilera, se concedió la posesión efectiva de los bienes quedados al fallecimiento de don Ramón Acosta Olguín y doña Esperanza Aguilera Vivanco, al solicitante y a sus hermanos Luis Roberto y Margarita Nora Acosta Aguilera, hijos de las personas fallecidas.— El secretario.
Z-9-10|12|14

POSESION EFECTIVA.— EN EL Quinto Juzgado Civil de Mayor Cuantía de Santiago, el 27 de marzo de 1965, a solicitud de doña Regina de las Mercedes Tapia Morales, se concedió la posesión efectiva de los bienes quedados al fallecimiento de don Roberto Ulloa Gajardo a la solicitante, sin perjuicio de sus derechos de cónyuge sobreviviente.— El secretario.
Z-9-10|12|14

POSESION EFECTIVA.— ANTE Segundo Juzgado Civil Mayor Cuantía de Santiago, concedió posesión efectiva herencia intestada de don José Domingo Molina Rocha a sus hijos legítimos Elsa, Rosa Ester, Arturo Enrique y Luis Humberto Molina Melo, sin perjuicio derechos cónyuge sobreviviente Elsa Guillermina Melo Robles. Posesión se tramita de conformidad Art. 40 y sig. Ley 5.427.
Z-9-10|14

INSCRIPCION BIEN RAIZ.— POR escritura pública de 12 de noviembre de 1964, ante Notaría de Santiago, don José Valdivieso, don Luis Patiño Mac Iver dio en venta a don Luis Patiño Silva la propiedad de calle García Reyes Nº 62, de esta ciudad, que no ha sido antes inscrita en el Conservador de Bienes Raíces, y que deslinda: Norte, calle Erasmo Escala; Sur, con Sucesión Fuenzalida; Oriente, cale García Reyes, y Poniente, Compañía de Gas de Santiago. Con objeto procederá a su inscripción, de acuerdo art 58 del Reglamento del Conservador de Bienes Raíces, se publica el presente aviso. Santiago, a 31 de marzo de 1965.
A. 1º, 8, 19|14

15) Fábricas diversas

NOVIOS, COMPREN SUS ARGOllas en la fábrica más antigua de Chile. Casa Sostin. Nueva York 66.
C. Ind.|13

18) Instrucción y educación

MODAS, CAMISERIA, SASTRERía. Estudie profesiones rápidas y prácticas. Catedral 1257.
A-13/18

INSTITUTO "ALONSO FIGUEroa". Catedral 1257. Cursos de Comercio intensivo para alumnos de humanidades. Quedan vacantes. También cursos nocturnos. Solicite prospectos.
A-13/18

ESCUELA POLITECNICA PROFEsional Díaz-Gascone. Matrícula abierta. Modas e infantil (corte-confección), peluquería completa señoras, caballeros, niños, pedicuro, cortador sastre, tejidos, enseñanza rápida. Práctica individual. Diplomas profesionales. Establecimiento reconocido. Supremo Gobierno. Fundado 1914. Internado Femenino, alumnos provincias. Unica dirección: Eulogia Sánchez 064 (por Vicuña Mackenna, frente a Marcoleta).
C. 18/12

MARY'S COLLEGE TIENE VAcantes en todos los cursos. Dos y tres años en uno. San Joaquín 1419.
A. 18/18

MATRICULA ABIERTA. CURSOS de peluquería para señoras y caballeros. Sistema práctico. Catedral 1257.
A-13/18

PROFESOR PIANO, SOTO SILVA, teoría, solfeo, escuela alemana, metodología moderna, comunica alumnos reanudó clases. La Marina 1464. Teléfono 64400.
A. 16/18.

20) Libros y estampillas

COMPRO Y VENDO REVISTAS nuevas y usadas, y cambio en Franklin 656.
A. 12/20

TEXTOS ESCOLARES 1964—1965 gran surtido, física (Manuel Jofré Agüero), lecciones de física para IV año de humanidades. V año humanidades; VI, 1ª parte; VI, 2ª parte. San Diego 79. Descuentos a comerciantes.
A. 19/20

24) Máquinas de escribir.

COMPRO MAQUINA ESCRIBIR portátil y sumadora. Fono 497288.
C. 22/24

REPARACIONES MAQUINAS EScribir, sumadoras, calculadoras. Llévelas "

NOTAS SOCIALES

MATRIMONIO MACKENNA ECHAURREN-DORR ZEGERS.—

(Foto de GERDA DE SUBERCASEAUX)
SEÑORITA MARIA TERESA DORR ZEGERS, cuyo matrimonio con el señor Luis Fernando Mackenna Echaurren, será bendecido hoy, a las 19.30 horas, en la Parroquia San Bernardo, de Providencia. Serán padrinos de la novia, el señor Otto Dorr Valck y la señora Teresa Zegers de Dorr, y del novio, el señor Fernando Mackenna Lazcano y la señora Marta Echaurren de Mackenna. Bendecirá la ceremonia, Monseñor Manuel Larrain Errázuriz.

A BORDO DEL "CARONIA".—

Se encuentran realizando una jira por varios países, a bordo del vapor "Caronia", las señoras Elena Aldunate de Gianoli y Ema Bunster de Gianoli.

MATRIMONIO CASTRO MERINO-DIAZ MONCKEBERG.—

Hoy se efectuará en la Parroquia Inmaculada Concepción, a las 19 horas, el matrimonio de la señorita María Angélica Díaz Monckeberg con el señor Patricio Castro Merino.

Serán padrinos de la novia, don Luis Díaz Moreira y la señora Carmen Monckeberg de Díaz, y del novio, don Patricio Castro Muñoz y la señora Marta Merino de Castro.

DIA DE LA ENFERMERA.—

Con motivo de celebrarse el Día de la Enfermera, el coctel que se efectuaría hoy, en el Hotel Carrera, ha sido suspendido, como solidaridad a los damnificados por el reciente sismo que afectó al país. Esta tarde, prosiguiendo con los actos programados para esta conmemoración, se realizará una reunión en el Auditórium del Hospital El Salvador, a la que podrán asistir las personas que lo deseen.

COCTEL-COMIDA.—

La señorita Mónica Riesco Adams, ofreció el sábado pasado, un coctel-comida a un grupo de sus amistades, en su residencia de calle Ricardo Matte Pérez.

EN MEMORIA DE DOÑA MARIA LECAROS DE AMUNATEGUI.—

En la Parroquia de San Francisco, se oficiará en memoria de la señora María Lecaros de Amunátegui, una misa por el eterno descanso de su alma, el próximo domingo, a las 19.30 horas.

MATRIMONIOS.—

Hoy, a las 19 horas, será bendecido en la Iglesia de los Reverendos Padres Franceses, el matrimonio de la señorita María Cristina Gubell Figueroa con el señor Juan José Lavín Lavín.

—En la Iglesia de los Reverendos Padres Carmelitas, de Viña del Mar, se efectuará mañana, a las 18 horas, el matrimonio de la señorita María Isabel Echeverría Valdes con el señor Irving Fischer Bernard.

COMIDA DE DESPEDIDA AL POETA HUMBERTO DIAZ CASANUEVA.—

El próximo lunes, a las 21 horas, tendrá lugar, en el Círculo de Periodistas, la comida que los escritores, el PEN-Club de Chile, el Grupo Fuego de la Poesía, la Sociedad de Escritores y la Asociación Chilena de Escritores, ofrecerán al Embajador de Chile en Argelia, el poeta don Humberto Díaz Casanueva.

Las adhesiones se reciben en los teléfonos 84862 del Círculo de Periodistas, y en el 393321, de la Sociedad de Escritores.

EL CONCILIO VATICANO II Y LOS JUDIOS

El Padre Giovanni Caprile disertará sobre el tema del epígrafe, el próximo lunes 12, a las 19 horas, en el Salón de Honor de la Universidad Católica.

ENTRADA LIBRE

Asistamos todos al "FESTIVAL DE LA HERMANDAD"

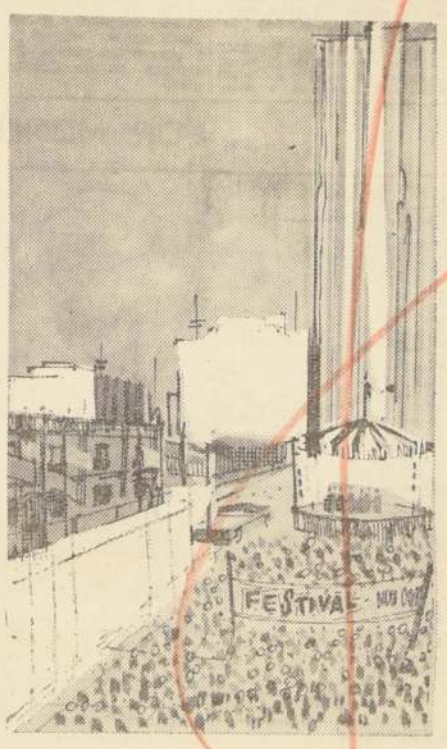

para reunir fondos en auxilio de los damnificados del terremoto.

PLAZA DE LA CONSTITUCION

Domingo 11, de 18 a 23 horas.

Con la cooperación de las emisoras de Santiago, los más populares artistas y animadores radiales y la ORQUESTA FILARMONICA MUNICIPAL, BALLET DE ARTE MODERNO, SOCIEDAD DE ARTE ESCENICO, CORO MUNICIPAL y ORFEON MUNICIPAL, con el auspicio de la

MUNICIPALIDAD DE SANTIAGO

¿Qué es MANPOWER?

Manpower, como organización, es el brazo derecho de altos ejecutivos, en el mundo entero.

Proporciona secretarias, dactilógrafas, taquígrafas; secretarias bilingües, traductores, ayudantes de oficina, inventariadores, etc., para colaborar en trabajos temporales.

Recurra a los Servicios de Manpower.

No importa el tiempo que Ud. disponga, preséntese ahora mismo y quedará inscrito en nuestros registros.

De esta manera podrá Ud., trabajar por horas, días o semanas percibiendo la mejor remuneración.

MANPOWER DE CHILE
PARIS 764 Ofic. 20 Fonos 393294-384563

ULTIMAS HORAS

¡No se quede sin su boleto de LOTERIA esta semana!

Cerca de 10 mil premios en sólo 45 mil boletos.

PREMIO MAYOR
400
MILLONES

1 gran gordo de 40 millones – 1 gordo de 20 millones – 5 gordos de 5 millones – 20 gorditos de 2 millones

LOTERIA
de Concepción

VIGESIMO Eº 2

ENTERO Eº 40

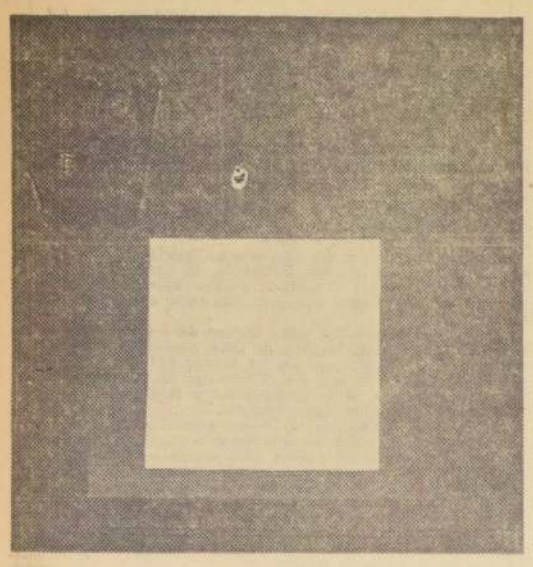

HOMENAJE AL CUADRADO: La exposición de 36 telas de Josef Albers, uno de los artistas más originales contemporáneos, se inaugura hoy, a las 19 horas, en el Museo de Arte Contemporáneo de la Quinta Normal. La muestra es parte del intercambio de arte de Norte y Sudamérica, auspiciado por el Consejo Internacional del Museo de Arte Moderno de Nueva York. Como pintor y profesor, Albers ha ejercido gran influencia en el arte de nuestro tiempo. El artista fue profesor en la U. Católica en 1953, y ha permanecido en diversas capitales americanas y europeas. La residencia del Embajador de los Estados Unidos en Santiago posee seis grabados de Albers. Su famosa serie "Homenaje al Cuadrado" se inició en 1933. EN EL GRABADO: "Hierbas", facilitado por la Galería Sidney Janis de Nueva York, que se exhibirá en la muestra que se inaugura hoy.

PALABRAS CRUZADAS

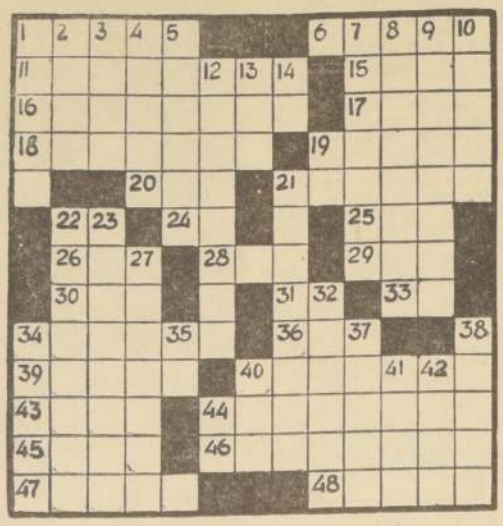

HORIZONTALES:

1.—Tributa homenaje de sumisión y respeto.
6.—Hago masa.
11.—Retardaba.
15.—Medida de longitud inglesa.
16.—Hombres elocuentes, predicadores.
17.—Pasta de gelatina que sirve para pegar.
18.—Plátano (pl.)
19.—Sumergir, hundir.
20.—Arbusto leguminoso parecido a la casia.
21.—En los altos hornos, sangría que se hace para que salga hierro fundido.
22.—Años de Cristo.
24.—Forma reflexiva de un pronombre pers.
25.—Cerveza inglesa ligera.
26.—Gran extensión de agua salada.
28.—Río de Europa.
29.—Hermana, religiosa.
30.—Labre la tierra con el arado.
31.—Trasladarse de un lado a otro.
33.—Baja.
34.—Banquetes.
36.—Nombre de una consonante (pl.)
39.—Hembra del toro (pl.)
40.—Perciban o cobren una cantidad.
43.—Te trasladabas de un lado a otro.
44.—Caramillo, flautilla de madera, hueso o caña.
45.—Pieza principal de la casa.
46.—Sacaban una cosa por una abertura.
47.—Planta aristoloquiácea.
48.—Igual a 47 horizontal.

VERTICALES:

1.—Ladrillo seco al sol.
2.—Sustancia amarilla untuosa.
3.—Estiman, aprecian.
4.—Dícese de una cosa considerada en entero fem. pl.
5.—Planta aroídea, pl.
7.—Manchas.
8.—Irregulares, extraños.
9.—Salida, espacio o lugar para salir.
10.—Se atreverá a una cosa.
12.—Embusteros, tramposos.
13.—Ocho onzas.
14.—Carta de la baraja con un solo punto.
19.—Baje.
21.—Platillo donde se echa la ceniza de los cigarros.
22.—Amenazabas, hacías ademán de.
23.—(Marco Aurelio Antonio Basiano); emperador romano famoso por su crueldad (188-217).
27.—Examinar de nuevo.
32.—Borda de realce.
34.—Da noticia de una cosa, advierte.
35.—Existe.
37.—Abismos, hoyos profundos.
38.—Pequeño, diminuto.
40.—Igualdad de nivel de las cosas.
41.—Absorba un líquido por la boca.
42.—Alero del tejado.
44.—Iniciales de Carlos Amaya, político uruguayo.

RESULTADO DEL PUZZLE DE AYER

AL DIA

CLASES DE ITALIANO EN PROVIDENCIA: Se encuentran abiertas las inscripciones para el Curso de Italiano que se dictará en el Instituto Cultural de Providencia, con el auspicio del Instituto Chileno-Italiano de Cultura. Las clases serán los días lunes y viernes, de 16 a 20.30 horas, en Avenida Providencia 2653. Mayores detalles, al fono 494341.

MERCEDES GOMEZ-PABLOS: La artista española Mercedes Gómez-Pablos inaugurará su próxima exposición el martes 20 del presente en la Sala Universitaria, Avenida Bernardo O'Higgins 1040. La artista es nacida en Mallorca y en sus telas ha transportado con vigor y autenticidad su tierra y los pueblecitos que ha encontrado en sus recorridos por España.

VIDA DE ABRAHAM LINCOLN: [illegible] fesor y colaborador del Instituto [illegible] gaciones Históricas de la Universidad [illegible] le, Cristián Guerrero, ofrecerá [illegible] miércoles una conferencia acerca [illegible] del eminente estadista norteamericano [illegible] ham Lincoln, en ocasión del centenario [illegible] trágica muerte. La conferencia se [illegible] horas, en el Instituto Chileno Norteamericano, Moneda 1467. Se ilustrará con [illegible] vas. Entrada libre.

PROXIMAS EXPOSICIONES: [illegible] abril se inaugurarán las siguientes [illegible] nes: Ricardo Yrarrázaval, con dibujos [illegible] ca, en Galería Carmen Waugh, [illegible] piso 2º; y Grabados Ingleses del [illegible] y XIX, en la Sala Ministerio de [illegible] Avenida Bernardo O'Higgins 1371.

Conferencias, Exposiciones y Mú[illegible]

MUSEOS

MUSEO DE ARTE CONTEMPORANEO.— Quinta Normal. De martes a sábados, de 15 a 20 horas. Domingos y festivos, de 11 a 18 horas. Lunes, cerrado.

MUSEO HISTORICO NACIONAL.— Miraflores 50. Martes a sábado, de 9 a 12.30 y de 15 a 18 horas. Domingos y festivos, de 15 a 18 horas. Lunes, cerrado.

MUSEO DE HISTORIA NATURAL.— Quinta Normal. Martes a sábado, de 9 a 12 y de 14.30 a 18 horas. Domingos y festivos, de 15 a 17.30 horas. Lunes, cerrado.

MUSEO DE ARTE POPULAR.— Cerro Santa Lucía. De martes a sábado, de 15 a 18 horas. Domingos, de 10 a 13 horas. Cerrado, lunes.

MUSEO NACIONAL DE BELLAS ARTES.— Parque Forestal. De martes a viernes, de 9.30 a 12.30 y de 15 a 18.30 horas. Sábados, de 9.30 a 12.30 y de 15 a 18 horas. Domingos y festivos, de 15 a 18 horas.

MUSEO VICUÑA MACKENNA.— Avda. Vicuña Mackenna 94-A. De martes a sábado, de 15 a 18 horas. Domingos y festivos, de 10 a 13 horas. Lunes, cerrado.

PERMANENTES — BIBLIOTECAS

BIBLIOTECA NACIONAL.— Avda. O'Higgins esquina Mac Iver. De lunes a viernes, de 9 a 12.30 y de 15 a 20 horas. Sábados, de 9 a 12.30 y de 15 a 18 horas. Domingos, de 15 a 18 horas.

BIBLIOTECA COMERCIAL.— Agustinas 1343, piso 9.o. Documentos, libros, informaciones comerciales. De lunes a viernes, de 9 a 13 y de 14.15 a 18.15 horas.

BIBLIOTECA HUMANIDADES, M. EDUCACION.— Cienfuegos 56, piso 1.o. De lunes a viernes, de 14.30 a 19.30 horas. Sábados, de 9 a 12.30 horas.

BIBLIOTECA VICUÑA MACKENNA.— López 849. Lunes, miércoles y sábados, de 16 a 19 horas.

BIBLIOTECA PRIMARIA, M. EDUCACION.— Cienfuegos 56, piso 2.o. De lunes a viernes, de 14.30 a 19.30 horas. Sábados, de 9 a 12.30 horas.

BIBLIOTECA DARIO SALAS (Humanidades).— Compañía 1579. De lunes a viernes, de 9.30 a 12.30 y de 14.30 a 18.30 horas. Sábados, de 9.30 a 12.30 horas.

EXPOSICIONES HOY

LA FILARMONIA DE BERLIN.— [illegible] de Cultura Chileno-Alemán, Bernardo [illegible] tos y planos del nuevo y discutido [illegible] cién construido en Berlín. Lunes a [illegible] 16 a 20 horas.

RETABLOS AYACUCHANOS: Obras [illegible] artesano peruano Jesús Urbano [illegible] Arte Popular, Cerro Santa Lucía. [illegible] a 18 horas. Domingos y festivos, de [illegible] ras. Cerrado lunes. Inaugura a las [illegible]

JOSEF ALBERS: 36 obras del pintor [illegible] ricano en jira por América Latina [illegible] por el Museo de Arte Moderno de [illegible] Museo de Arte Contemporáneo, Quinta [illegible] Horario, de martes a sábados, de 15 [illegible] Domingos y festivos, de 11 a [illegible] a las 19 horas.

VICTOR DELFIN RAMIREZ: Pintor [illegible] óleos y grabados. Sala Libertad, Ma[illegible] piso 2º. Horario: de 10 a 13 y de 15 [illegible] Inaugura a las 19 horas.

WERNER LAUTERBACK: Pintor [illegible] Galería Marta Faz, Moneda 873, es[illegible] 10 a 19 horas.

JUAN GARCIA: Galería Carmen Waugh [illegible] dera 121, piso 2º, a las 17 horas. Ab[illegible] blico de 9 a 13 y de 15 a 19 horas.

FIGURAS ESPACIALES: por el [illegible] René Bernau-González. Instituto Chileno-Norteamericano, Moneda 1467.

HISTORIA Y LITERATURA EN LOS ESTADOS UNIDOS: Exposición bibliográfica [illegible] ciada por los Departamentos de Historia [illegible] Universidades de Chile y Católica. [illegible] Chileno-Norteamericano, Moneda 1467.

NEWTON CAVALCANTI: Expositor [illegible] bador brasileño. Galería de Arte Contemporáneo, Avenida Bernardo O'Higgins 1[illegible]

CONFERENCIAS

ALGUNOS ESCRITORES CONTEMPORANEOS DE EE. UU.: Por Roque Esteban Scarpa. Literatura Comparada. A las 19 horas. Instituto Chileno-Norteamericano, Moneda 1467. Entrada libre.

CINE

FAUSTO: Versión tomada directamente del Schauspielhaus, de Hamburgo, con [illegible] Gustav Gründgens. Duración del film: [illegible] ras. Instituto Chileno-Alemán, Bernardo [illegible] A las 18.45 horas.

Informaciones Comerciales

Proporcionadas por Swett y Eyzaguirre, Corredores de la Bolsa

MERCADO BURSATIL

Santiago, 8 de abril de 1965.

Con una plaza muy poco activa y precios poco más sostenidos se realizaron en el día de ayer las operaciones bursátiles. Efectuándose los mejores conformes en acciones Banco de Chile, Banco Sud Americano, Caupolicán, Teléfonos, Vapores, Mademsa, Tierra del Fuego, CAP y Copec.

Los bonos hipotecarios muy inactivos no sufrieron variaciones en sus transacciones.

El volumen de operaciones ascendió a 385.622 acciones en Santiago, 61.380 acciones con Valparaíso y Eº 1.200 nominales en bonos.

El cierre acusó 15 algas contra 10 bajas, tendencia débilmente sostenida.

FONDOS MUTUOS

Crecinco	2.370
Capitales Unidos	2.442

PRECIOS AL CIERRE

CIERRE OFICIAL, A LAS 13 HORAS. COTIZACIONES EN CENTESIMOS DE Eº SEGUN LEY 13.305.

BONOS Eº NOMINALES

Deuda Interna 7-1, 84 c
Garantía F. 7-1, 84 c
Pavimentación 7-1, 84 c
Municip. Stgo., 8-1, 48 n
Bco. Estado 6 3/4, 51 n
Bco. Natado 10-6, 73 t
Hipot. Chile 6-1, 62 n
Hipot. Chile 10-6, 75

BANCARIAS

Central, 10.000 n
Concepción, 136 n
Continental, 9 1/2 n
Crédito, 100 n
Chile, 300 c
Edwards 3 1/3 n
Español, 118 v
Hipotecario, 82 t
Israelita, 100 n
Italiano, 9 1/2 n
Nacional del Trabajo, 12 v
Osorno, 212 c
Pacífico, 9 1/4 n
Panamericano, 83 3/4 n
Sudamericano, 9 t
Talca, 25 c

MINERAS

Andacollo, 2 1/8 n
Aucanquilcha, 35 c
Chañaral, 38 v
Cerro Grande, 545 n
Delirio Punitaqui, 8 n
Disputada, 66 c
Lota-Schwager, 6 t
Minas y Fertilizante, 33 n
Monserrat, 14 c
Ocuri, 150 n
Oruro, 25 n
Presidenta, 13 n
Punta de Lobos, 14 c
Tamaya, 4 v
Tocopilla, 250 n
Totoral, 29 n

AGRICOLAS Y GANADERAS

Cianes, 400 n
Colcura, 22 t
Confitur, 35 1/2 t
Gente Grande, 100 v
Laguna Blanca, 227 n
La Rosa Sofruco, 190 n
Rupanco, 89 1/4 n
T. del Fuego, 89 t
Viña C. y Toro, 185 n
Valle Chacabuco, 30 c
Wagner Stein, 19 n

SALITRERAS

A. Lautaro A., 3.320 c
Anglo Lautaro C., 310 n
Iquique Port., 50 t
Iquique Nom., 48 v

TEXTILES

Bellavista Tomé, 95 n
Caupolicán, 15 3/4 t
Chiteco, 15 1/2 t
Flap, 38 n
Paños Concepción, 2 n
Paños de Tomé, 33 c
Rayonhil, 11 3/4 c
Sedylán A., 2 n
Sedylán B., 2 t
Sumar, 110 c
Tejidos El Salto, 1 n
Textil Progreso, 26 n
Textil Viña, 6 t
Vestex, 14 n
Victoria Pte. Alto, 8 3/4 n
Yarur, 250 n

INDUSTRIALES Y VARIAS

Agencias Graham, 7 1/2 n
Arrocera Ega, 10 n
Bima, 8 1/4 n
Carozzi, 25 n
Cementos Bío Bío, 95 n
Cervecerías, 60 c
Club de Golf, 75.000 c
Club Hípico, 450.000 c
Club de Polo, 10.000 n
Codina, 328 n
Cola, 530 v
Colorantes, 40 n
Cía. Industrial, 43 1/2 t
Copec, 33 3/4 c
Cristalerías, 16 v
Chilectra, 30 v
Distrib. Talca, 19 1/2 v
Electr. Industrial, 10 v
Electromat, 65 n
Embot. Andina, 20 n
Esperva, 160 t
Farmo Química, 5 1/2 v
Feria Agricultores, 120 c
Fósforos, 48 n
Gas Stgo., 25 1/2 t
Habecoma, 4 n
Hucke, 100 v
Industrias Bellavista, 16 n
Industrias Varias, 8 n
Inmob. Huelén, 250 n
Insa, 250 c
Interamericana, 3 1/2 n
Inversiones, 45 n
La Rural, 23 1/2 t
Loza de Penco, 30 1/2 t
Lucchetti, 11 1/2 v
Mc. Kay, 87 c
Maderas Cholguán, 7 7/8 t
Melón, 195 t
Mol. El Globo, 10 n
Muelles, 5 1/2 n
Naviera Arauco, 16 n
Pacífico Sur, 29 c
Pesquera Iquique, 20 1/4 c
Papeles y Cartones, 115 t
Pizarreño, 133 t
Polpaico, 205 v
Refinería Viña, 90 t
Refractarios, 5 n
Renta Urbana, 67 t
Saavedra Benard, 20 1/2 n
Sanitas, 5 3/4 n
Sogeco, 6 1/2 n
Soprole B., 1.800 n
Tabacos, 180 n
Tattersall, 73 n
Teléfonos, 11 1/2 c
Vapores, 104 t
Vidrios Planos, 12 1/4 c
Volcán, 62 v

METALURGICAS

Cap, 174 t
Cap D., 360 t
Cic, 172 t
Cobre Cerrillos, 75 n
Compac, 16 n
Elecmetal, 270 t
Envases, 3 1/4 n
Fensa, 83 t
Ferrioza, 10 n
Indac, 8 1/2 t
Indesa, 3 n
Indura, 10 3/4 n
Madeco, 49 1/2 t
Mademsa, 27 t
Mecánica, 11 n
Procometal, 2 n

SEGUROS

Araucanía, 170 n
Cantabria, 35 n
Carrera, 115 n
Catalana, 39 n
Española, 113 n
Germania, 170 n
Ismelita, 90 UR
Italia, 45 n
Lloyd de Chile, 64 n
Marítimo, 24 n
Pedro de Valdivia, 75 n

Indice General de Precios de Acciones: 2.053,9 puntos.

TRANSACCIONES

Transacciones Stgo.,	385.622
Operaciones Valpso.,	61.380
Bonos: Eº Nominales	1.200

£ Por Tonelada — Precio del Cobre en Londres — Tons. Largas

PRIMERA RUEDA:		SEGUNDA RUEDA:
£ 462.10.0 Comp.	DISPONIBLE	£
" 463. 0.0 Vend.	FLUCTUACION	£
" 10. 0.0 BAJA.	A 90 DIAS	£
" 419. 0.0 Comp.		£
" 420. 0.0 Vend.	FLUCTUACION	£
" 1.0. 0.ALZA	TENDENCIA	£
" SOSTENIDA	VENTAS	£
" 825 Tons. Largas.		£

BANCO DE CHILE

MERCADO LIBRE BANCARIO

	Comprador	Vendedor
Dólar	Eº 2,975	Eº 2,985
Libra	" 8,3568	" 8,3819
Dólar a futuro	" 3,195	" 3,205

MERCADO DE CORREDORES

Dólar	Eº 3,546	Eº 3,556
Libra	" 9,957	" 9,985

Santiago, 8 de Abril de 1965.

Cotizaciones de Acciones

OPERACIONES DEL 8 DE ABRIL DE 1965 DE 12 A 13 HORAS

555 Banco Chile, 300 Od.
600 Banco Chile, 301
4.535 Banco Chile, 300
100 Banco Chile, 300 Od.
633 Banco Chile, 300
823 Banco Español, 118 Od.
253 Banco Osorno, 212
1.100 Banco Sud Am., 29
5.000 Chañaral, 36 Od.
13.000 Lota, 6
500 Copihue, 35 1/2
10.000 T. del Fuego, 89 Od.
4.700 T. del Fuego, 89
8.000 T. del Fuego, 89 Od.
2.735 T. del Fuego, 89
300 Iquique Port., 50
1.300 Caupolicán, 15 3/4
20.000 Chiteco, 15 1/2
139 Flap, 35
199 Flap, 35 Od.
100 Cervecerías, 43 1/2
11.880 Cía. Ind., 69
220 Cía. Ind., Od. 43 1/2
100 Cía. Ind., 43 1/2
6.000 Copec, 33 1/2
1.182 Copec, 33
2.000 Copec, 33 1/2
1.500 Esperva, 160
10.200 Loza de Penco, 30 1/2
570 Maderas Cholguán, 7 7/8
200 Melón, 190
525 Melón, 190 Od.
700 Melón, 190
300 Melón, 190 Od.
777 Melón, 190
1.000 Melón, 191
700 Melón, 195
3.894 Pap. y Cartones, 115
3.000 Pesq. Iquique, 20 1/4
2.000 Pizarreño, 133
637 Ref. Viña, 91 Od.
1.163 Ref. Viña, 90
7.000 Vapores, 104
27 Vapores, 101
2.900 CAP, 172
6.000 CAP, 174
1.000 CIC, 172
2.500 Elecmetal, 270
1.756 Fensa, 83
900 Madeco, 49 1/2

CORPORACION DE LA VIVIENDA

Propuestas Públicas por servicio de locomoción entre Santiago e Illapel

Se solicitan propuestas públicas para proveer de locomoción a funcionarios de la Institución que deben visitar a las localidades comprendidas entre Santiago e Illapel.

Se requieren:

15 camionetas tipo pick-up, para 500 kilos.

5 vehículos tipo jeep.

ENTREGA DE ANTECEDENTES: Los interesados pueden retirar las bases de estas propuestas desde esta fecha, en el Subdepartamento Administrativo.

APERTURA DE PROPUESTAS: Las propuestas se abrirán el día miércoles 14 de abril de 1965, a las 16 horas, en la oficina del Jefe del Subdepartamento Administrativo, ubicada en calle Arturo Prat N.o 48.

VICEPRESIDENTE EJECUTIVO

Lo que su hijo ocupó en el conocimiento y en el saber, proporcionoselo a un niño del Hogar de Cristo. El libro, el cuaderno, la lapicera, envielos a Alonso Ovalle 1479.

CAJA DE CREDITO POPULAR

GRAN REMATE DE ROPA DE LA SUCURSAL N.o 4 — SAN PABLO 2461-2471

HOY, IMPORTANTE REMATE DE ROPA

DESDE LAS 9 HORAS ADELANTE

Préstamos concedidos en AGOSTO de 1964, con vencimiento en FEBRERO de 1965
PAGO AL CONTADO — ENTREGA DESPUES DE LA SUBASTA

Numeración	Inicial	Terminal
POLIZAS	174.161	179.433

HAY: Cortes de casimir, lanas, sedas, algodones; zapatos, pantalones, camisas, pilotos, frazadas, sábanas, colchas, cubrecamas, abrigos, batas, trajes, ropa interior, etc

¡POR DONDE LAS MIRE Y LO MIRE LE CONVIENE SUBSCRIBIRSE A "LA NACION"
LLAMENOS FONO 82222
NUESTRO REPRESENTANTE RECOGERA SU SUBSCRIPCION
Eº 40 un año Eº 22 un semestre
FACILIDADES DE PAGO

JUAN MARINO — POR SAM LE[illegible]

TARZAN — Por Edgar Rice [illegible]

DICK TRACY — POR CHESTER GOU[illegible]

COLEGIO DE TECNICOS

EL HONORABLE CONSEJO GENERAL HA ACORDADO EN SU SESION N.o 185, ABRIR UNA SUSCRIPCION ENTRE LOS MIEMBROS COLEGIADOS, A OBJETO DE REUNIR FONDOS PARA AYUDAR A LA RECONSTRUCCION DE LOS ESTABLECIMIENTOS DE ENSEÑANZA PROFESIONAL EN LO INDUSTRIAL, DE LA ZONA AFECTADA POR EL SISMO DEL 28 DE MARZO ULTIMO.

Los registros correspondientes permanecerán abiertos en la sede del H. Consejo General, Moneda 812, Of. 1105, y en las sedes de los Consejos Provinciales.

Se invita a todos los señores Técnicos Colegiados, Asociaciones y Organizaciones Gremiales de Técnicos, a participar en esta campaña de solidaridad nacional de los Técnicos.

Secretario-Tesorero — Presidente

SOLICITA CONCESION

EL SEÑOR CARLOS SALAMANCA [illegible] RRO, EN REPRESENTACION DE [illegible] CIEDAD SALAMANCA MICHEA [illegible] DAD LIMITADA", HA SOLICITADO [illegible] CESION PARA INSTALAR Y EX[illegible] EN LA CIUDAD DE COQUIMBO [illegible] ESTACION RADIODIFUSORA [illegible] LARGA DE 250 WATTS DE PO[illegible] UTIL EN ANTENA.

La nueva concesión se solicita en atención a [illegible] concesión que disfruta actualmente CA-19[illegible] Guardiamarina Riquelme", de Coquimbo, se [illegible] en fecha próxima.

Se hace la presente publicación, con el objeto [illegible] en el plazo de 30 días se presenten las oposiciones que haya lugar.

El Ingeniero Director [illegible]
Servicios Eléctricos [illegible]
Gas