AUMENTO DE SUELDOS A LOS EMPLEADOS PUBLICOS (Página 2)

TIEMPO PARA SANTIAGO
HOY: TENDENCIA A MEJORAR

LA NACION

MIERCOLES 22 DE OCTUBRE DE 1947
EDICION DE 16 PAGINAS.—PRECIO $ 2.—

CHILE ROMPIO CON RUSIA Y CHECOESLOVAQUIA

DOMINADA LA REBELION COMUNISTA EN EL MINERAL DE SCHWAGER

2.200 mineros se negaron a abandonar los túneles; desalojados con gases

SE SIGUE PROCESO MILITAR CONTRA LOS INSTIGADORES

Dos mil doscientos obreros protagonizaron ayer una grave incidencia sediciosa en el mineral de carbón de Schwager. Se negaron a abandonar la mina, planteando al Gobierno las inaceptables exigencias de que las Fuerzas Armadas fueran retiradas de la zona del carbón en el plazo de 24 horas y que los dirigentes comunistas detenidos fueran dejados en libertad. El Jefe de la Zona Militar, General señor Santiago Danús Peña, rechazó de plano tales exigencias y ordenó el desalojo de la mina, lo que se cumplió con ayuda de gases lacrimógenos. En esta forma y en plazo de ocho horas, nació y fracasó totalmente una actitud que el Excmo. señor Gabriel González Videla calificó de sediciosa y que lo era efectivamente, porque todos los trabajadores del carbón están incorporados a las filas del Ejército desde hace varios días, de acuerdo con el decreto que estableció la conscripción militar en esa zona. Esta actitud de los mineros de Schwager, en cuya investigación el Gobierno descubrió la intervención de los representantes diplomáticos soviéticos y checoeslovaco, determinó el rompimiento de las relaciones con esos países. Ha sido, pues, el movimiento obrero que más graves consecuencias ha tenido en Chile.

A LAS 6 EN SCHWAGER

El Excmo. señor Gabriel González, al mediodía, y el Secretario General de Gobierno, don Darío Poblete, en la tarde, nos hicieron una relación de los hechos que pueden resumirse en la siguiente forma: a las 6 horas de ayer, los dos turnos de obreros que debían subir a la superficie desde el fondo de la mina en Schwager, no lo hicieron. En vista de esta situación inusitada, el Jefe de la Plaza ordenó al Teniente Neuman, del Regimiento Chillán, bajar a la mina. El Teniente Neuman reunió a la tropa de su Regimiento y pidió 50 voluntarios para cumplir la peligrosa misión. In-

(PASA A LA PAGINA 10)

El Canciller, don Germán Vergara; el Subjefe del Protocolo, don Miguel Bravo; el Director de LA NACION, don Ramón Cortez, y otros dos periodistas, ayer poco después de rotas las relaciones con Rusia y Checoeslovaquia.

General Guillermo Barrios Tirado, Ministro de Defensa Nacional.

Vicealmirante Alfredo Hoffman, Jefe de la Zona de Emergencia.

"Chile no puede mantener relaciones con un país que ha inspirado graves atentados contra su Independencia"

DICE EL CANCILLER EN SU NOTA AL EX EMBAJADOR RUSO

El siguiente es el texto de la nota entregada por la Cancillería al Embajador señor Zhukov:

"Señor Embajador:

El Gobierno de Chile ha llegado al convencimiento de que los acontecimientos que han perturbado la tranquilidad pública de Chile en los últimos meses, han tenido como causa determinante las instigaciones del comunismo internacional ejercidas directamente o a través de grupos afines chilenos. Tales instigaciones obedecen a todo un sistema de acción política y de penetración internacional dirigido desde la Unión de las Repúblicas Socialistas Soviéticas.

Tal convencimiento, unido a la ineludible obligación de mantener el orden público y el régimen institucional democrático que libremente se ha dado el pueblo de Chile, no permite a mi Gobierno seguir manteniendo relaciones con un país que ha inspirado tan graves atentados contra la independencia política de la República, y ha puesto en peligro la vida misma de la Nación.

Cúmpleme, por lo tanto, poner en conocimiento de Vuestra Excelencia, que, a contar desde esta fecha, el Gobierno de Chile considera rotas sus relaciones diplomáticas y consulares con la Unión de las Repúblicas Socialistas Soviéticas.

Sírvase aceptar, señor Embajador, las seguridades de mi personal consideración.

(Fdo.): GERMAN VERGARA DONOSO".

DON DARIO POBLETE INFORMO ANOCHE A COLEGA ARGENTINO

Anoche, a las 21.25 horas, el Secretario General de Gobierno, don Darío Poblete, se puso en comunicación telefónica con el Secretario General de la Presidencia de Argentina. A nombre de Su Excelencia, el señor Poblete pidió al alto funcionario argentino que informase al Presidente Perón de la medida tomada por Chile ante las actividades antinacionales de los representantes soviético y checoeslovaco.

IGUAL TRATAMIENTO QUE LOS CHILENOS EN MOSCU RECIBIRA EL EX EMBAJADOR SOVIETICO

Dieciocho meses alcanzó el señor Dimitri A. Zhukov, a representar a Rusia ante la Moneda. Este lujoso edificio es la sede de la Embajada, ubicado en el aristocrático barrio Pedro de Valdivia

Podrá regresar a su patria cuando nuestro Embajador abandone Moscú

Cuando el Canciller Vergara Donoso informó ayer al Embajador soviético del rompimiento de relaciones y de que, en consecuencia, debía abandonar el país, el señor Zhukow manifestó que era su deseo realizar el viaje lo antes posible. A esto el señor Vergara le respondió que su partida de Chile estaba condicionada a la salida de Moscú de los miembros de la Embajada chilena.

Esta es, pues, la situación actual de los representantes soviéticos en Santiago. Podrán regresar a su patria sólo una vez que el Gobierno de Moscú autorice la salida de todos los representantes chilenos y sus familiares. En caso contrario deberán permanecer en Santiago, recibiendo aquí el mismo tratamiento que en Moscú se dispense a nuestra representación diplomática.

Conviene recordar a este propósito que el Gobierno soviético se ha negado, reiteradamente, a permitir la salida de Rusia de la nuera rusa del Embajador de Chile, señor Luis David Cruz Ocampo. Por esta razón el señor Cruz Ocampo no ha podido abandonar Moscú, como lo había resuelto nuestro Gobierno.

NINGUN OBRERO HA SIDO HERIDO EN LA ZONA DEL CARBON

El Ministro de Defensa Nacional, General don Guillermo Barrios Tirado, entregó anoche la siguiente declaración a la prensa:

"He sido informado que en algunos círculos que se llaman serios se ha propalado la infame especie de que en la zona del carbón se habría encontrado obreros heridos a bayoneta.

Desmiento en la forma más terminante dicha calumnia, con la cual se pretende enlodar el prestigio y el honor de las Fuerzas Armadas.

Declaro bajo la fe de mi palabra de soldado que tales especies son calumniosas y orientadas con fines meramente políticos.

La Fuerza Armada ha procedido con serenidad y energía, y en ningún momento ha empleado la violencia. Sin embargo, si ella es arrastrada y empujada a situaciones extremas, las afrontará cueste lo que cueste".

Por la intervención de sus agentes en huelga de la zona carbonífera

RESGUARDO DE LOS INTERESES DEL PAIS, LA SEGURIDAD DEL HEMISFERIO Y LA DEMOCRACIA

El Gobierno de Chile rompió ayer sus relaciones diplomáticas y consulares con la Unión de Repúblicas Socialistas Soviéticas y con Checoeslovaquia, "en resguardo de los altos intereses del país, la seguridad del hemisferio y de la democracia". Esta trascendental resolución fué adoptada ayer por el Consejo de Ministros, celebrado bajo la presidencia del Excmo. Sr. Gabriel González, entre las 15.45 y las 17.30 hrs. La razón de este extremo paso diplomático fué el convencimiento a que llegó el Gobierno de que la Embajada soviética y la Legación checoeslovaca tuvieron una intervención determinante en la dirección del movimiento de resistencia de los obreros del carbón.

La Presidencia de la República, en las últimas horas de la tarde, anunció oficialmente su resolución, por medio de la siguiente declaración oficial:

"El Presidente de la República, en uso de sus facultades constitucionales, ha resuelto romper relaciones diplomáticas y consulares con el Gobierno de la Unión de las Repúblicas Socialistas Soviéticas y Checoeslovaquia. Al hacerlo, está cierto que resguarda los altos intereses de Chile, la seguridad del Hemisferio y de la Democracia.

La política soviética, de franca y definida tendencia imperialista y totalitaria, se ha colocado en abierta pugna con la política de los países que mantienen las con-

(PASA A LA PAGINA 10)

Carlos Valenzuela Montenegro, Consejero Comercial en Moscú

El Presidente de la República Excmo. Sr. Gabriel González Videla

ARGENTINA SE HARA CARGO DE INTERESES CHILENOS EN RUSIA

Nuestro Gobierno solicitó ayer tarde del de Argentina, que se hiciera cargo de la representación de los intereses chilenos en Rusia y Checoeslovaquia. El Gobierno de la República Argentina aceptó la petición chilena.

360 MIL SACOS DE PAPAS LLEGARAN A SANTIAGO (Pág. 3)

AUMENTO DE SUELDOS A LOS EMPLEADOS PUBLICOS

El Gobierno envió ayer el Mensaje al Congreso

700 MILLONES DE PESOS

El aumento de los sueldos y asignaciones familiares para los empleados de la Administración Civil Fiscal, de la Universidad de Chile y de la Beneficencia Pública, consulta el Mensaje que S. E. el Presidente de la República, Excmo. señor Gabriel González Videla y el Ministro de Hacienda, señor Jorge Alessandri, han enviado ayer al Congreso Nacional atendiendo las aspiraciones reiteradamente manifestadas en ese sentido por el personal de la Administración Pública y los demás sectores de empleados a quienes favorece esta determinación del Supremo Gobierno.

En su parte expositiva el Mensaje expone que desde la dictación de la Ley 8.283, de 1945, que fijó las remuneraciones de los empleados públicos, tanto los empleados particulares, como los semifiscales han obtenido una serie de reajustes que les han permitido hacer frente al alza del costo de la vida, mientras los empleados públicos siguen percibiendo las mismas remuneraciones de que gozaban en 1945, lo que ocasiona una desigualdad que el Gobierno debe nivelar, dentro de las posibilidades que le permite el Erario Nacional.

Agrega que el Gobierno está empeñado, además, en detener el ritmo del proceso inflacionista y en eliminar, hasta donde sea posible, la especulación que, aprovechando los períodos de trastornos económicos, hace sus mejores víctimas en quienes no disponen de rentas distintas de sueldos o salarios.

Entretanto, recalca en otro de sus pasajes, hay urgencia en remediar, aun cuando sea en parte, la gravedad de la situación económica de los personales a que se refiere el proyecto.

IMPORTE TOTAL DE LOS AUMENTOS

El proyecto que el Supremo Gobierno envía al Parlamento importa un gasto total anual de $ 698.574.159 distribuidos así:

—Plantas de la Administración Civil, excluyendo el personal del Ministerio de Educación ..	$ 189.436.800
—Personal del Ministerio de Educación, excluyendo la Universidad de Chile	179.214.839
—Personal a contrata, pagado con cuentas de depósito o fondos propios y pagado con cargo a obras públicas	29.680.128
—Universidad de Chile	17.016.000
—Beneficencia Pública	103.910.392
—Aumento de la Asignación Familiar	179.316.000
TOTAL:	$ 698.574.159

TEXTO DEL PROYECTO DE LEY

El texto completo del proyecto de ley que el Ejecutivo somete a la consideración del Congreso Nacional es el siguiente:

"Artículo 1.o.— Concédese al personal de empleados de la Administración Civil Fiscal, de la Universidad de Chile y de la Beneficencia Pública, mientras se fijan las plantas de los Servicios y las rentas definitivas, una asignación mensual de acuerdo con la siguiente escala:

Sueldos superiores a $ 82.500 anuales, inclusive, $ 900 mensuales;

Sueldos desde $ 54.844 hasta $ 82.499 anuales, inclusive, $ 800 mensuales;

Sueldos desde $ 37.200 hasta $ 54.843 anuales, inclusive, 700 pesos mensuales;

Sueldos desde $ 23.400 hasta $ 37.199 anuales, inclusive, 600 pesos mensuales;

Sueldos desde $ 6.000 hasta $ 23.399 anuales, inclusive, 500 pesos mensuales; y

Los sueldos inferiores a $ 6.000 anuales tendrán una asignación de 100 por ciento del sueldo mensual correspondiente.

Esta asignación se pagará íntegramente a los funcionarios que trabajen la jornada mínima de 38 horas semanales y en los casos de empleados que desempeñan sus labores en jornadas inferiores, se reducirá proporcionalmente al tiempo efectivamente servido, en la forma y condiciones expresadas en el artículo 3.o de esta ley.

Artículo 2.o.— Para determinar el monto de la asignación correspondiente, se agregará, en todo caso, al sueldo del empleo, los sobresueldos de que goce el funcionario por años de servicios.

Artículo 3.o.— El personal que desempeñe sus labores en jornadas inferiores a 38 horas semanales recibirá la asignación que resulte del cálculo siguiente:

El sueldo anual correspondiente se multiplicará por 38 y el resultado se dividirá por el número de horas semanales efectivamente servidas. La asignación mensual que corresponda al sueldo anual así obtenido se dividirá por 38 y el funcionario respectivo tendrá derecho a recibir mensualmente una cantidad igual a tantas veces, la que resulte de esta última operación como horas semanales de trabajo desempeña.

Artículo 4.o.— El personal administrativo de la Universidad de Chile recibirá la asignación que le corresponde de acuerdo con las normas generales establecidas en el artículo 1.o.

A atender al pago de asignaciones mensuales del personal docente, técnico y auxiliar de la Universidad de Chile se destina la suma de $ 750.000 mensuales.

Artículo 5.o.— Queda exceptuado de las normas generales señaladas en el artículo 1.o de esta ley el personal docente, administrativo, directivo y de servicio, afecto al régimen de quinquenios, dependiente del Ministerio de Educación, que tendrá las asignaciones mensuales que a continuación se indican:

1.o) Empleados con sueldo base de $ 24.000 o más con goce de 4 o más quinquenios, $ 775 mensuales;

2.o) Empleados con sueldo base de $ 24.000 o más, con goce de 3 quinquenios, $ 750 mensuales;

3.o) Empleados con sueldo base de $ 24.000 o más, con goce de 1 o 2 quinquenios, $ 675 mensuales;

4.o) Empleados con sueldo base de $ 24.000 o más, sin goce de quinquenios, $ 600 mensuales;

5.o) Empleados con sueldo base inferior a $ 24.000 anuales, $ 500 mensuales;

El personal remunerado exclusivamente por horas de clases tendrá la asignación mensual que a continuación se indica:

1) Empleados sin goce de quinquenios, $ 24 por cada hora de clase;

2) Personal con goce de 1 o 2 quinquenios, $ 27 por cada hora de clase; y

3) Personal con goce de 3 o más quinquenios, $ 30 por hora de clase.

El personal de este Ministerio que, además de desempeñar un cargo con sueldo fijo, haga horas de clases, recibirá la suma de las asignaciones que corresponda a ambas actividades; pero en ningún caso el total de asignaciones que perciba podrá exceder de 900 pesos mensuales.

Los empleados que desempeñen, además de las labores diarias en la enseñanza, funciones complementarias en enseñanza nocturna, recibirán, por este último trabajo una asignación equivalente a la tercera parte de la que les corresponda por sus tareas diarias; pero la suma de ambas asignaciones no podrá exceder en ningún caso de $ 875 mensuales.

El resto del personal dependiente del Ministerio de Educación, de la Subsecretaría, de las Direcciones Generales y el personal de Biblioteca y Museos, recibirá las asignaciones que le corresponda de acuerdo con las normas generales aplicables a todo el resto de la Administración Pública.

Artículo 6.o.— Cuando el funcionario desempeñe dos o más empleos compatibles entre sí, tendrá derechos percibir, en cada uno de dichos empleos la asignación que corresponda, de acuerdo con las normas señaladas en los artículos anteriores, pero las sumas de las asignaciones así calculadas, no podrá exceder de la que corresponda al sueldo anual que represente la suma de todos los sueldos ganados.

El exceso le será descontado por la oficina pagadora del sueldo mayor. Para estos efectos el funcionario estará obligado a comprobar ante la autoridad que le pague el sueldo mayor el total de los sueldos que percibe.

Artículo 7.o. — La asignación que corresponda al personal de los servicios públicos referidos en esta ley que recibe, además, de su sueldo, alojamiento o alimentación, o ambas prestaciones, se pagará con un descuento fijo de $ 150 mensuales por cada una de dichas prestaciones.

Artículo 8.o.— No gozarán de la asignación establecida en la presente ley el personal Diplomático y Consular que se encuentre en el extranjero, los miembros y demás personal del Poder Judicial y los funcionarios pertenecientes al Escalafón Judicial de los Tribunales del Trabajo y todos los funcionarios que ocupen cargos cuyas rentas hayan sido aumentadas con posterioridad al 1.o de enero de 1946.

Artículo 9.o.— Para dar cumplimiento a la presente ley, la Tesorería General de la República entregará en el curso del presente año mensualmente a la Universidad de Chile y a la Beneficencia Pública, las cantidades necesarias, previa su debida comprobación.

La Ley General de Presupuestos consultará para el año 1948 y siguientes, mientras se pague la asignación mensual establecida en esta ley, los fondos necesarios para cubrir el correspondiente gasto en los servicios mencionados en el inciso anterior.

Artículo 10.o.— Elévase a $ 200 la cantidad de $ 60, consultada en el inciso 1.o del artículo 21 de la ley 8.282. El personal de la Beneficencia Pública gozará de esta asignación en la misma forma que el resto de la Administración Pública.

Artículo 11.o.— Las asignaciones a que se refiere la presente ley no tendrán el carácter de sueldo, para ningún efecto legal, y, en consecuencia no estarán afectas a imposiciones, ni a impuestos y se pagarán sin descuento alguno.

Artículo 12.o.—La presente ley regirá a contar desde el 1.o de septiembre del año 1947 y el gasto que demande su aplicación durante el presente año se cubrirá con los recursos que consulta el proyecto financiero enviado por el Gobierno al Congreso Nacional.

Santiago, a 21 de octubre de 1947.— (Fdos.): GABRIEL GONZALEZ V.— Jorge Alessandri R., Ministro de Hacienda.

MAÑANA SE REUNE EL PROFESORADO

El Comando Provincial de la FEDECH, citó al profesorado de Santiago a una asamblea para mañana, a las 18.30 horas, en la Sala de Conferencias de la Universidad de Chile.

Se tratará la siguiente tabla:

1.—Prosecución de la campaña económica.

2.—Conferencia Nacional de la FEDECH (25 y 26 del presente mes).

3.—Participación del profesorado en el homenaje al Presidente-maestro, don Pedro Aguirre Cerda.

4.—Convención Nacional de la UPCH.

SENADO

SESION 4.a EXTRAORDINARIA, EN MARTES 21 DE OCTUBRE DE 1947

(DE 16 A 19 HORAS)

PRESIDENCIA DEL SEÑOR ALESSANDRI PALMA

(VERSION OFICIAL EXTRACTADA)

Asistieron los señores Senadores: Aldunate, Alessandri (don Fernando), Allende, Amunátegui, Bórquez, Bulnes, Cerda, Contreras Labarca, Correa, Cruchaga, Cruz Concha, Cruz Coke, Domínguez, Duhalde, Durán, Errázuriz (don Ladislao), Errázuriz (don Maximiano), Grove, Guevara, Guzmán, Haverbeck, Jirón, Lafertte, Larraín, Martínez (don Carlos A.), Martínez Montt, Moller, Muñoz Cornejo, Neruda, Opaso, Opitz, Ortega, Del Pino, Poklepovic, Prieto, Rivera, Rodríguez de la Sotta, Torres, Vásquez, Videla y el señor Ministro de Hacienda.

Actuó de secretario el señor Altamirano Zaldívar (don Fernando), y de prosecretario el señor Salas Pereira (don Eduardo).

C U E N T A

Se dió cuenta:

1.— De un oficio de la Honorable Cámara de Diputados, con el que comunica que ha tenido a bien prestar su aprobación a un proyecto de ley que concede recursos financieros y económicos a la nación;

—Pasa a la Comisión de Hacienda.

2.— De dos oficios ministeriales:

Uno del señor Ministro de Educación Pública, con el que contesta las observaciones formuladas por el Honorable Senador Lafertte, referentes a la necesidad de atender a la edificación escolar en la ciudad de Tocopilla;

Uno del señor Ministro de Obras Públicas y Vías de Comunicación, con el que contesta el oficio enviado a nombre de los Honorables Senadores señores Del Pino, Larraín y Haverbeck, acerca de la conveniencia de enviar a esta Corporación copias de los antecedentes relacionados con algunas irregularidades cometidas en la Cooperativa Agrícola de Frutillar;

—Quedan a disposición de los señores Senadores.

3.— De seis informes de Comisiones:

Uno de la Comisión de Higiene, Salubridad y Asistencia Social, recaído en el proyecto de ley remitido por la Honorable Cámara de Diputados, que establece requisitos para el ejercicio de las especialidades médicas de radiología y curieterapia;

Cuatro de la Comisión de Defensa Nacional, recaídos en los Mensajes de Su Excelencia el Presidente de la República, con los que solicita el acuerdo constitucional necesario para conferir los ascensos que se indican en las Fuerzas Armadas, a las siguientes personas:

1) A General de Brigada, al Coronel de Ejército don Eduardo Machuca Greene;

2) A Capitán de Navío, al Capitán de Fragata de la Armada Nacional, don Alfonso Zelada Muñoz;

3) A Capitán de Navío de Defensa de Costa, al Capitán de Fragata de Defensa de Costa don Oscar Bustos Lagos, y

4) A Comandante de Grupo de Armas, ingeniero, al Comandante de Escuadrilla, ingeniero de la Fuerza Aérea, don Gustavo Herrera Ponce de León;

Uno de la Comisión de Hacienda, recaído en el proyecto de ley remitido por la Honorable Cámara de Diputados, que concede recursos financieros y económicos a la nación;

—Quedan para tabla.

4.— De una moción del Honorable Senador señor Aldunate, con la que inicia un proyecto de ley sobre derogación de la Ley N.o 5.367, de 24 de enero de 1934, que aprueba disposiciones relativas a concesión de yacimientos auríferos y del artículo 18.o de la Ley N.o 5.107, de 19 de abril de 1932, que reglamenta operaciones de cambios internacionales, a fin de fomentar la producción de oro y exportación, en la forma que indica, de dicho mineral;

—Pasa a la Comisión de Minería y Fomento Industrial.

5.— De una comunicación de la Confederación Argentina de Maestros y Profesores Católicos, con la que expresan a esta Corporación su complacencia con motivo de la aprobación por el Honorable Senado del proyecto de ley sobre enseñanza de Religión y Moral;

—Se acuerda acusar recibo de la comunicación y enviar al archivo el documento.

6.— De un oficio del Tribunal Calificador, con el que transcribe la sentencia de proclamación definitiva de la elección extraordinaria de un Senador por la 5.a Circunscripción de O'Higgins y Colchagua, verificada el 14 de septiembre ppdo., a fin de llenar la vacante producida por el fallecimiento de don Diego Echeñique Zegers, recaída en el candidato señor Francisco Bulnes Correa;

—Se manda archivar.

7.— De una solicitud de don Aristides Arce Villegas, con la que pide abono de años de servicios;

—Pasa a la Comisión de Solicitudes Particulares.

INCORPORACION DEL SENADOR ELECTO DON FRANCISCO BULNES CORREA

—Presta el juramento de estilo y queda incorporado a la Sala el Senador electo por O'Higgins y Colchagua, don Francisco Bulnes Correa.

RECURSOS EXTRAORDINARIOS PARA ATENDER A LA SITUACION ECONOMICA Y FINANCIERA DE LA NACION

El señor ALESSANDRI PALMA (Presidente), propone calificar de "discusión inmediata" la urgencia declarada por el Ejecutivo para el proyecto referido.

El señor LAFERTTE propone la "simple urgencia".

Después de proposiciones de los señores MARTINEZ (don Carlos A.), y RODRIGUEZ DE LA SOTTA, se acepta la "discusión inmediata", y se acuerda iniciar en esta sesión la discusión general y continuarla en la de mañana miércoles.

—A petición del señor LAFERTTE, se da lectura al informe de la Comisión de Hacienda.

El señor ALDUNATE expresa en primer término la preocupación de su partido por la aflictiva situación de la Hacienda Pública, que ha motivado el proyecto en estudio y destaca que no es su ánimo volver a llamar la atención hacia las causas que han llevado a ese estado de cosas y que han sido señaladas insistentemente, en los últimos ocho años, por la prensa, por los Diputados y por los Senadores del Partido Conservador.

Agrega que, confirmadas esas previsiones por la clara y grave exposición del Ministro de Hacienda, hasta el punto de que se produciría la bancarrota de la Caja Fiscal, de los Ferrocarriles del Estado, de la Beneficencia Pública y de diversos organismos semifiscales, caso de no otorgarse de inmediato nuevos recursos, no queda sino buscar remedio a tan delicada situación. Por eso —dice— el Partido Conservador ha prestado su aprobación a las líneas generales del proyecto, aún cuando él no soluciona definitivamente la situación económica nacional.

Se refiere "al grave y progresivo proceso inflacionista" que experimenta el país desde hace ocho años, por un aumento artificial del poder comprador frente a una producción que no ha aumentado con igual ritmo, y al desorden de las finanzas públicas, que se ha traducido en permanente déficit del presupuesto del Fisco, de los Ferrocarriles y de los organismos autónomos semifiscales. Mientras no se corrijan estas causas —expresa—, fijando definitivamente el poder comprador, aumentando la producción nacional, reduciendo los gastos públicos, no conseguiremos detener el proceso que se traduce en alza constante de los costos de la vida y en la permanente desvalorización monetaria.

Manifiesta que su partido ha hecho fe en la palabra del Ministro de Hacienda que solicita estos recursos para mantener en marcha el país, y, en seguida, introducir las economías indispensables y ordenar las finanzas y economía de la nación, y hace notar que el proyecto estará muy lejos de ser beneficioso para el país, si, otorgados los recursos que se solicitan, no se lleva a cabo la segunda etapa del plan propuesto por el Ministro que es la más difícil y necesaria.

Expresa que el proyecto recurre a la creación de nuevos tributos, a medidas de orden bancario y a emisiones, como fuentes de donde obtener nuevos recursos. Estima que, como principio, y en el estado actual de nuestra situación económica, ninguna de estas medidas es recomendable.

Con respecto a los impuestos, reitera lo expresado por él en otras oportunidades, en el sentido de que las contribuciones que rigen en Chile son dos o tres veces más altas que las establecidas en los países vecinos de América Latina, aparte de que se mantienen disposiciones tan perjudiciales a la economía, como las relativas a los impuestos sobre las utilidades excesivas, suprimidas en Inglaterra y Estados Unidos tan pronto como terminó la guerra. Considera que elevar excesivamente los impuestos, en un país pobre y escaso de capitales, es el mayor daño que se puede inferir a la economía nacional, y dice que impuestos bajos y condiciones de seguridad en el trabajo son factores que inducen a los capitales, nacionales y extranjeros, a invertirse en nuevas empresas que proporcionen trabajo, productos y mayores entradas al Presupuesto.

La elevación de los impuestos —afirma— producirá a la larga retraimiento de los capitales, desocupación, escasez de mercaderías, disminución de entradas fiscales, inflación y pobreza general. Los mayores impuestos tendrán que pagarlos las industrias ya establecidas, porque no podrían levantar sus instalaciones ni eludir su pago; pero constituirán un factor contrario al establecimiento de nuevas. Es el caso de las empresas mineras extranjeras, que son las mismas desde hace más de treinta años; no se han establecido otras, no obstante las enormes reservas minerales del país, precisamente, por la circunstancia anotada.

Dice que comprende que los representantes comunistas, "que buscan la destrucción de la economía particular y no lo ocultan", sigan una política semejante.

El señor CONTRERAS LABARCA afirma que los hechos han demostrado precisamente lo contrario.

El señor ALDUNATE expresa que es también explicable que sigan igual política quienes persiguen por este medio llegar poco a poco a la socialización o nacionalización total del país. Pero —dice— los que estamos convencidos del fracaso de los negocios en manos del Estado; los que creemos que la prosperidad de una nación está ligada al respeto de la libre empresa y al aumento de la capitalización nacional, al mismo tiempo que no deseamos ver a todos los ciudadanos sometidos a la tiranía del Estado despótico y todopoderoso, debemos resistir la política socializante de aumento constante y progresivo de los impuestos. Sólo el propósito de ayudar al Ministro de Hacienda en su plan económico, por las razones expresadas, han inducido a los parlamentarios conservadores a aceptar, en el carácter de transitorios, algunos de los aumentos de tributos que se proponían en el primitivo proyecto.

Analiza los recursos de orden bancario o emisionista que incluye el proyecto, consistentes en la emisión de $ 830.943.695 por el Banco Central, suma equivalente a la revalorización de la antigua reserva de oro al cambio fijado en el Convenio del Fondo Monetario, y que será entregada al Fisco por el Banco Central; y en la autorización al Presidente de la República para emitir hasta $ 400.000.000 en pagarés de Tesorería, a un interés no superior del 7 por ciento, que serán servidos por la Caja de Amortización y podrán ser colocados en los bancos comerciales y en la Caja de Ahorros, instituciones que a su vez estarán facultadas para venderlos al Banco Central, en las condiciones que fija el proyecto. Ambas operaciones —afirma— son claramente inflacionistas y contribuirán a agudizar el proceso de inflación, aun cuando el Ministro ha manifestado su propósito de contrarrestar esos efectos con diversas medidas, como la cancelación de los anticipos a cuenta de contribuciones otorgados al Fisco por el Banco Central, que alcanzan actualmente a $ 322.000.000; el retiro de la circulación de otros 275.000.000 de pesos, equivalente a la venta que el Banco Central hará de los dólares que ha comprado al Fondo Monetario Internacional, de acuerdo con las estipulaciones del Convenio de Bretton Woods; y las normas relativas a los créditos, que ha acordado con los bancos comerciales y con la Caja de Ahorros.

Reconoce que si el Gobierno puede realizar la política que ha expresado, regulando con los recursos y autorizaciones del proyecto las necesidades de circulante del país, los efectos de las medidas que comenta no serán tan perjudiciales para la economía nacional.

Señala que, al otorgarse estas autorizaciones, se aumenta potencialmente y en elevada proporción el circulante fiduciario, lo que el Partido Conservador acepta sólo en consideración a la gravedad de la situación económica fiscal, a la imposibilidad de obtener rápidamente recursos de otro orden y a las seguridades dadas por el Ministro de Hacienda, de que el Ejecutivo usará de estas atribuciones en forma prudente y mesurada, tomando todas las medidas adecuadas para no agravar con ellas el proceso de inflación.

Los recursos que obtendrá el Ejecutivo —dice— por cada uno de los rubros aprobados por la Comisión de Hacienda del Senado, en conjunto, suman $ 1.713.943.695.12, de los cuales $ 794.000.000 se destinarían en la siguiente forma: a los Ferrocarriles del Estado, en calidad de préstamo, $ 140.000.000; a la Corporación de Fomento de la Producción, hasta $ 300.000.000; a la Empresa Nacional de Transportes Colectivos, hasta 30.000.000; a la Caja de la Habitación, hasta $ 84.000.000; a la Beneficencia Pública, hasta $ 200.000.000; a la Caja de Seguro Obligatorio, $ 40.000.000. La diferencia entre recursos y destinaciones, que asciende a $ 919.943.695.12, ingresará a arcas fiscales, y el Gobierno ha expresado su propósito de destinarla a financiar proyectos de subsidios y aumentos de remuneraciones al personal de la Administración Civil, Correos y Telégrafos, Beneficencia y Profesorado, por el presente año y por un total de $ 250.000.000; y a financiar el probable déficit del Presupuesto de 1947, que se calcula en $ 796.000.000. Quedaría todavía disponible un saldo de 130 millones 943.695 pesos y 12 centavos, el que, según declaraciones del Ministro de Hacienda, podría subir a $ 250.000.000, suma que estaría destinada a financiar otros compromisos y devoluciones de la Caja Fiscal y suplementos presupuestarios y de obras públicas, cuyo monto no puede precisarse por el momento, pero sujetos a la aprobación del Congreso.

Considera también la posibilidad de que la disposición del proyecto que condona intereses, sanciones y multas a los deudores morosos de impuestos y a los que no hubieren hecho sus declaraciones, se traduzca en el ingreso a Tesorería de sumas muy superiores a las previstas, pues los impuestos adeudados representan cifras extraordinariamente elevadas y muchos contribuyentes no pagaron oportunamente lo adeudado, en espera de esta condonación.

Por todo lo expuesto —añade— la Comisión de Hacienda del Senado estimó que los impuestos y otros recursos señalados en su informe, son suficientes para satisfacer las necesidades indicadas por el Ministro de Hacienda, hasta el 31 de diciembre próximo, incluyendo los suplementos, que aun no han sido presentados al Congreso.

Se refiere a la preocupación permanente de los parlamentarios conservadores y liberales, durante la discusión de este proyecto en la Comisión de Hacienda de la Cámara de Diputados, en el sentido de otorgar al Gobierno facultades especiales para poner orden en el manejo de las finanzas públicas y de las instituciones semifiscales, introducir economías y reducir sus estructuras a las verdaderas necesidades; para detener la inflación y para modificar la administración de las empresas autónomas e instituciones semifiscales, que tienen influencia importante en la economía nacional y cuyos organismos directivos no han correspondido a la confianza en ellos depositada. Esas facultades especiales — agrega— facilitarían al Ministro de Hacienda la realización completa de su plan económico, porque las medidas de sobriedad y de buen orden administrativo que el señor Alessandri está aplicando desde su Ministerio, junto con los sacrificios que se impondrán nuevamente a los contribuyentes, resultarían estériles si, por falta de atribuciones, no pudiera el Ejecutivo, de acuerdo con el Congreso, hacer las economías necesarias en el Presupuesto de 1948, y adoptar todas las demás resoluciones conducentes a detener el proceso inflacionista.

Es de esperar, sin embargo, que las disposiciones contenidas en los artículos 17 a 28, junto con las demás atribuciones que corresponden al Ejecutivo y a los propósitos explícitamente manifestados por el Ministro, permitan que el país entre en un período de orden y austeridad en el manejo de las finanzas nacionales y de disminución del ritmo que lleva el proceso de inflación.

Las ideas —expresa— contenidas en esas disposiciones y tendientes al objeto indicado, son, en resumen, las siguientes: 1.o, se exige Decreto Supremo, con requisitos especiales, para enviar comisiones al extranjero remuneradas o con goce de sueldo; 2.o, se autoriza la incorporación a los Presupuestos Generales de la nación, de todas las rentas, entradas y gastos de los organismos, reparticiones o instituciones fiscales o semifiscales que actualmente no figuran en ellos o que sólo figuran con asignaciones globales, salvo las excepciones que taxativamente se señalan; 3.o, se exige la firma del Ministro de Hacienda y publicación en el "Diario Oficial" para la aceptación de los presupuestos o suplementos de las instituciones semifiscales, de la Beneficencia y de las empresas fiscales con administración autónoma; 4.o, se declaran con el carácter de variables hasta el 31 de diciembre próximo, los gastos fijos del Presupuesto, para el sólo efecto de que se puedan alterar en el Presupuesto del próximo año las plantas permanentes o suplementarias de empleados y los sueldos y sobresueldos que se indican, con el propósito de reducir en forma efectiva el personal de la Administración Pública, a medida que se produzcan vacantes; 5.o, se autoriza al Congreso para destinar cantidades fijas, en el Presupuesto de cualquier año, para aquellos objetos a los cuales las leyes vigentes destinan el todo o parte del rendimiento variable de algunos impuestos; 6.o, se hace depender del Ministerio de Economía y Comercio al Comisariato de Subsistencias y Precios y se ordena fijar en el presupuesto su planta de empleados y sueldos; 7.o, se prohibe, bajo pena de presidio y destitución, a los funcionarios de las reparticiones, empresas e instituciones fiscales y semifiscales, percibir de terceros cualquiera prestación, multa, comisiones, tasas o derechos de cualquiera especie que, directa o indirectamente, constituya un tributo no autorizado por ley; 8.o, se dispone en forma especial, y con mayor severidad, la aplicación de la norma anterior con respecto al Comisariato de Subsistencias y Precios; 9.o, se autoriza al Presidente de la República para incluir en el Presupuesto de Entradas de cada año los descuentos que por diversas leyes se hacen a determinados impuestos (que hoy ingresan a cuentas de depósito y se gastan sin adecuado control); y 10.o, se rechazó por la Comisión de Hacienda el artículo 17 del proyecto de la Cámara, que hace depender del Ministerio de Hacienda a los oficiales de presupuesto y al personal de contabilidad presupuestaria de los diversos Servicios de la Administración. Es de esperar que el Senado modifique este acuerdo de la Comisión, porque la disposición rechazada es conveniente.

Es probable —advierte— que la actitud del Partido Conservador frente a este proyecto, no sea debidamente apreciada por una parte de la opinión pública, porque se podría estimar que un partido de oposición no debe facilitar el otorgamiento de recursos al Ejecutivo, sobre todo si éstos son perjudiciales a la economía nacional y no están aparejados de medidas indispensables para corregir las causas que han generado este estado de cosas. Sin embargo, el Partido Conservador ha estimado que la oposición no debe limitarse a una simple labor negativa, si cree que existe en los hombres de Gobierno un sincero propósito de bien público y que, de no seguirse una política de cooperación constructiva, se producirían mayores males para el país.

A propósito de lo anterior hace notar que el nuevo Ministerio no representa, desde luego, a la combinación de partidos que ha llevado al país a la actual situación; que el propio Presidente de la República se encuentra empeñado en una política de limpieza de los elementos que, por su acción en el Parlamento y el sabotaje de la producción, aparecen como los más directamente responsables del proceso de inflación y del desastre económico nacional; y que el Ministro de Hacienda, por su parte, está realizando inmejorables esfuerzos por introducir orden en las finanzas y atenuar los males señalados.

Por todo lo anterior —agrega— los Senadores conservadores han creído necesario y patriótico facilitar al Gobierno, hasta el 31 de diciembre próximo, el desenvolvimiento de las actividades nacionales, el cumplimiento de compromisos impostergables y los medios de otorgar a los empleados de la Administración Pública subsidios indispensables para ayudarlos a sobrellevar el alza del costo de la vida. Seguramente, el Ejecutivo sabrá corresponder a esta muestra de confianza del Parlamento, introduciendo en las finanzas públicas y en la economía nacional, las normas que aconsejan la técnica económica y los principios de orden y austeridad que el país ha esperado tan largamente de parte de sus dirigentes.

El señor DURAN formula observaciones en representación de los Senadores de los Partidos Agrario-Laborista y Radical-Democrático.

Dice que el proyecto significará considerables sacrificios para el país, con la agravante de que los recursos que se obtengan a cambio de esos sacrificios sólo alcanzarán para cumplir los compromisos correspondientes al resto del año en curso, ya que en el próximo habrá que conceder nuevos recursos extraordinarios, del mismo o mayor monto que los que ahora se solicitan, por lo que la fórmula que se ha buscado para resolver el problema financiero fiscal tendrá el carácter de permanente, como lo ha reconocido el informe de la Comisión de Hacienda de la Cámara de Diputados.

Llama la atención hacia el hecho de que la mayor parte de los recursos del proyecto se obtendrán del aumento de impuestos y contribuciones, lo que necesariamente repercutirá en el costo de la vida y en la acentuación del proceso inflacionista. Dice que los otros recursos consisten en hacer uso de operaciones bancarias, como las de emisiones controladas en sus efectos, según los propósitos gubernativos, pero que, a pesar de las precauciones que se adopten, influirán seguramente en los dos factores señalados.

Respecto del aumento de contribuciones, considera sensible que el Gobierno haya querido gravar en porcentajes tan elevados a las propiedades urbanas y rurales, sin atender a los diferentes aspectos que ofrece esta medida. Estima que los capitales privados no se van a sentir estimulados a emprender construcciones de nuevos edificios para arriendo, pues, mientras se elevan considerablemente las contribuciones, se limitan férreamente las rentas de arrendamiento, mientras el país sufre las consecuencias de un grave déficit de habitaciones.

El señor ALESSANDRI (Ministro de Hacienda), aclara que el proyecto no grava los nuevos edificios, sino aquellos que no han sido reavaluados por ningún motivo antes del año 1945. Dice que como un predio que se edifica debe ser reavaluado, en virtud de la ley, ese predio no estaría afecto por estas nuevas contribuciones, sino sólo por las que estén vigentes.

El señor DURAN considera especialmente grave la situación que se plantea a las tierras de cultivo, pues, a su juicio, es indudable que el aumento del ciento por ciento en el impuesto a estas propiedades, se traducirá en una disminución de la producción agrícola, especialmente de la chacarería, que se desarrolla más frecuentemente en tierras arrendadas: las tierras arrendadas subirán en la misma proporción que el impuesto que se establece.

El señor ALESSANDRI (Ministro de Hacienda), observa que, para hacer un cálculo adecuado, sería necesario saber cuánto paga de contribución sobre bienes raíces una cuadra de chacarería, en lugar de suponer que se va a duplicar la actual renta de arrendamiento.

El señor DURAN considera indudable que, aplicado el nuevo recargo de impuesto, la renta de esos arrendamientos se elevará al doble, de modo que quien trabaje esas tierras tendrá que alzar el precio de sus productos o abandonar las faenas, pues ya actualmente el agricultor obtiene escasamente una utilidad que lo compense de sus inversiones y afanes. Le parece más probable el abandono de estas faenas, ya que seguramente la intervención del Estado fijará a los productos precios no remunerativos, y destaca la consecuencia inevitable que aquello tendrá: el descenso de la producción de chacarería y el agudizamiento de la falta de alimentos.

Califica de emisión de papel moneda, lisa y llana, las otras fuentes de recursos, que consisten en la revalorización de las reservas de recursos, que consisten en la revalorización de las reservas del Banco Central y en la colocación de pagarés de Tesorería, para venderlos a los bancos comerciales y a la Caja de Ahorros, los que, a su vez, podrán venderlos al Banco Central.

Es comprensible —dice— que el Gobierno recurra a estos procedimientos ante la situación a que ha llegado la Caja Fiscal; pero es de lamentar que no busque otras medidas para resolver el grave problema, cuya solución requiere algo más que arbitrios simplistas. Disminuir los gastos, por ejemplo, parece ser en estos momentos una medida de elemental aplicación, ya que el erario soporta una carga onerosa con el mantenimiento de excesiva burocracia, que cada día se multiplica y exige nuevos mejoramientos, fundada en el alza creciente del costo de la vida. Habría sido deseable que el Ejecutivo, junto con este proyecto, hubiera propiciado otro sobre reducción de gastos, y en general, sobre planes concretos de economías, para dar al país la seguridad de que los sacrificios que se le solicitan serán bien aprovechados. Es igualmente necesario que el Gobierno abandone el empleo de fórmulas circunstanciales para resolver su situación financiera, y emprenda un programa de amplio aprovechamiento de las fuentes de riquezas naturales del país: el salitre, el cobre, el yodo, el hierro, las maderas, el petróleo, el mar, son algunos de los grandes rubros cuya explotación debe ponerse en marcha con un criterio y modalidades nuevos y con visión mucho más amplia que la que hasta ahora se ha tenido para aprovechar esos recursos. El problema básico de Chile consiste en crear riqueza: utilizar al máximo las fuentes naturales, ignoradas algunas y semiaprovechadas otras; abrirles nuevos mercados, y, sobre todo, emplearlas como el único medio de ofrecer nuevos horizontes de trabajo y de independencia económica a las nuevas generaciones, que de otro modo se verán condenadas a perpetuar el régimen burocrático, improductivo y abrumador para el Estado.

Sostiene que nada de lo anterior se ve en el espíritu y en los planes que se trazan y se ponen en práctica; que se prefiere vivir al día, en permanente falencia e improvisando fórmulas simplistas y antisociales para salvar las crisis que [illegible] mente azotan las finanzas [illegible] Estado y que cada día se [illegible] haciendo más agudas.

Dice que la ciudadanía [illegible] ra mucho de los hombres [illegible] participan en el actual [illegible] te, los que seguramente [illegible] rirían absorberse en su [illegible] de creación de riquezas [illegible] que en la de recurrir al [illegible] nuevos tributos, pues el [illegible] ma de Chile —dice— no se [illegible] solverá mediante esa [illegible] iniciativa de sacar dinero [illegible] bolsillo de unos para [illegible] en los bolsillos de otros.

Opina que el país debe [illegible] en los Estados Unidos de [illegible] teamérica los recursos que [illegible] cesita; mediante créditos [illegible] pilos y liberales, para [illegible] los en la explotación de [illegible] quezas naturales; para [illegible] char sus horizontes agrícolas [illegible] industriales; para aprovechar la riqueza inmensa del mar [illegible] ra explotar el petróleo, los [illegible] ques, los abonos y salitres [illegible] les que yacen abandonados [illegible] los desiertos; para explotar [illegible] carbón, que se encuentra [illegible] Arauco a Chiloé; para [illegible] la red de ferrocarriles y de [illegible] minos y para construir [illegible] puertos. Que esa fuerza [illegible] democrática —continúa— [illegible] defiende ideales comunes [illegible] los nuestros, abra y realice [illegible] forma efectiva, como [illegible] haciendo con las naciones [illegible] vastadas por la guerra, [illegible] peranzas de los pueblos [illegible] como el nuestro, de [illegible] en las luchas del [illegible] porvenir, en un pie de [illegible] con las naciones que [illegible] directa o indirectamente [illegible] libertad de los pueblos.

Volviendo al proyecto [illegible] bate, expresa que en la [illegible] pública existe la sensación [illegible] que no hay equidad en los [illegible] gas que se imponen, pues [illegible] tras en algunos rubros se [illegible] a duplicar los impuestos [illegible] otros el tratamiento parece [illegible] benigno. Por ejemplo [illegible] la—, mientras el aumento [illegible] impuesto a la renta debe [illegible] ducir alrededor de 200 millones [illegible] de pesos y 194 millones [illegible] se aplica a los bienes raíces [illegible] que grava a los beneficios [illegible] cesivos rendirá sólo diez [illegible] llones de pesos; ojalá que [illegible] el curso del debate quede [illegible] rado el criterio que ha [illegible] el Gobierno para establecer [illegible] desproporción tributaria.

Expresa que comprende [illegible] la extremadamente precaria [illegible] tuación de la Caja Fiscal [illegible] obligado al Gobierno a [illegible] recursos como los que [illegible] el proyecto, y que, en [illegible] ritu, los senadores Agrarios [illegible] boristas y Radicales-Democráticos consideran improcedente [illegible] otorgarlos, ya que, de otro [illegible] do, se lesionaría gravemente [illegible] marcha normal del país [illegible] tada ya por "los movimientos [illegible] revolucionarios provocados [illegible] los enemigos de la democracia [illegible] y de nuestra nacionalidad" [illegible] ro —agrega—al dar los [illegible] dores de esos partidos [illegible] tos favorables solamente [illegible] idea de legislar,

360 MIL SACOS DE PAPAS LLEGARAN A SANTIAGO

Será eliminada la escasez en próximos días

RACIONAMIENTO

La angustiosa situación que sufre la población por la escasez casi absoluta de papas, está siendo solucionada mediante la llegada de la producción de "papa tempranera" de las zonas de Mallarauco, Longotoma, La Ligua y Quillota. La primera partida de setecientos sacos llegó ayer y el Comisario General de Subsistencias y Precios declaró a LA NACION, que la escasez de este producto desaparecerá completamente dentro de los próximos días con la llegada de seiscientos sesenta mil sacos, escalonadamente, que alcanzarán hasta diciembre. Santiago consume de 3.300 a 3.600 sacos diarios.

"Por esta razón —nos agregó— no se procederá a la repartición de las existencias en la región, dándose el máximo de facilidades para que sean aprovechadas en el mercado".

Por su parte, el Comisariato Departamental realizó una inspección especial en Ferias y Mercados, estableciendo un horario racionamiento en la distribución de este alimento, mientras dure la escasez.

En círculos competentes, se nos declaró anoche que la falta de este producto en el mercado se ha debido, principalmente, a la restricción de los fletes ferroviarios y marítimos desde el norte, y a las alteraciones atmosféricas que han retrasado las cosechas en la zona central.

Simultáneamente, ha comenzado en la zona austral del país las reservas de papas que serán transportadas al centro y norte, a medida que las disponibilidades marítimas lo permitan.

En la reunión matinal del alto comando de la campaña contra la especulación, se resolvió proceder a relegar a todos aquellos productores y comerciantes que procedan a acaparar este alimento, y recomendar a los consumidores una máxima economía mientras se normaliza el abastecimiento.

VELADA DE HOY EN SOCIEDAD ARTESANOS

La "Sociedad Artesanos La Unión", celebrará hoy, a las 21.30 horas, una velada de homenaje al "Día del Trabajo, la Patria y el Ahorro", de la Semana del Niño, de acuerdo con el programa elaborado por el Rotary Club de Santiago.

Disertará el Juez de Menores, señor Samuel Gajardo, acerca de un tema relativo a la educación infantil y juvenil en Chile, inaugurándose en seguida el Curso de Juguetería artística para damas, organizado por la Comisión Educativa que preside el señor Apolonides Parra.

Participarán, además, en esta velada una banda militar, varios artistas y una orquesta. Se invita a los obreros, empleados y sus familias.

VELADA EN MEMORIA DE DON JOSE A. ALFONSO

Mañana a las 18.30 horas se llevará a efecto en el Salón de Honor de la Universidad de Chile, la velada fúnebre en homenaje a la memoria de don José A. Alfonso. Harán uso de la palabra los presidentes y directores de la Liga Protectora de Estudiantes, Sociedad de Instrucción Primaria, Scoutismo Nacional y la Liga contra la Tuberculosis, que destacarán los aspectos más relevantes de la vida de este filántropo dedicada a los nobles ideales de cooperación social.

SENSACION PRODUJO EN LOS CIRCULOS POLITICOS ROMPIMIENTO CON LA URRSS

La noticia de ruptura de relaciones diplomáticas y comerciales con la URSS, fué la nota sensacional en los círculos políticos y parlamentarios en la tarde de ayer.

La noticia se supo primeramente en forma reservada, pues S. E. llamó a su despacho a algunos Jefes políticos, a quienes les dió a conocer sus propósitos, agregándoles que la ruptura sería dada a conocer más tarde en una declaración oficial.

Este hecho hizo que los mencionados dirigentes se mantuvieran un tanto reservados. Sin embargo, nuestro redactor político, logró informarse ampliamente en cuanto la noticia llegó a los primeros sectores políticos y parlamentarios.

CON DON ARTURO ALESSANDRI

Al término de la sesión que celebraba el Senado para estudiar el Proyecto Económico, tuvimos oportunidad de conversar con el presidente de esta rama legislativa, don Arturo Alessandri Palma a quien pedimos su opinión acerca de la resolución del Excmo. señor González Videla en el sentido de cortar nuestras relaciones con la URSS.

El señor Alessandri Palma nos manifestó más o menos: "No deseo hablar por el momento; pero ya que se trata de LA NACION, diario que siempre ha sido amigo mío, puedo decir que yo fuí el que combatió el establecimiento de relaciones con Rusia, cuando recién se planteó la posibilidad de tales relaciones. Busquen mis discursos de esa época, y en ellos encontrarán los fundamentos de la actitud del Gobierno. El tiempo me ha dado una vez más la razón".

PALABRAS DE COLOMA

El presidente de la Cámara de Diputados, don Juan Antonio Coloma, nos dijo: "Aún no conozco detalles; pero si el Gobierno ha tomado esta clase de medidas, es porque los intereses del país así lo requieren".

El señor Coloma se excusó de hacernos mayores declaraciones.

HABLA DON ULISES CORREA

El senador radical y vocal del CEN, señor Ulises Correa, nos expresó: "La Directiva de mi Partido, no se ha reunido, por lo tanto, no puedo darles a conocer el pensamiento oficial del radicalismo. Personalmente, creo que si el Excmo. señor González Videla ha tomado una resolución de esta índole es, porque tiene antecedentes serios y responsables para ello".

EN EL PARTIDO LIBERAL

Presidida por el senador don Gustavo Rivera, se reunió ayer en sesión ordinaria la Junta Ejecutiva del Partido Liberal con asistencia de los vicepresidentes señores Carlos Acharán Arce y Víctor Opaso Cousiño y de numerosos miembros de la Junta y parlamentarios.

El señor presidente dió cuenta del sensible fallecimiento de don Julio Casanova Quesada, prestigioso correligionario de la provincia de Valdivia, acordándose enviar una nota de condolencia a su familia.

En seguida la Junta acordó por unanimidad prestar su aprobación al siguiente voto:

"La Junta Ejecutiva del Partido Liberal, en conocimiento de la resolución del Presidente de la República de romper relaciones diplomáticas con la URSS, y sus satélites, declara que le tributa su aplauso por haber interpretado fielmente el sentir del país, que vé con satisfacción patriótica que se tomen todas aquellas medidas que tiendan a consolidar el régimen democrático y a defender la estabilidad económica de la nación".

ACUERDO CONSERVADOR

La Secretaría del Partido Conservador entregó anoche la siguiente declaración oficial:

"La Junta Ejecutiva del Partido Conservador, en conocimiento de la medida adoptada por el Supremo Gobierno de romper relaciones diplomáticas y comerciales con la Rusia Soviética y demás países satélites, acuerda:

Expresa su satisfacción ante esta actitud que deja sin efecto la iniciación y existencia de relaciones diplomáticas que se llevaron a efecto dañando gravemente los intereses nacionales, contrariando la opinión del Partido y de la inmensa mayoría del país y, que ha producido las perturbaciones que ahora lamentamos".

OFERTAS DE TRABAJO

En el Departamento Nacional de Colocaciones de la Dirección General del Trabajo se encuentran registradas las siguientes vacantes:

2 torneros mecánicos, 2 tejedores de seda, 1 barnizador, 1 maestro joyero, 2 talladores de cristal, 1 vulcanizador, 3 bordadoras competentes, 2 costureras competentes, 1 camisera, 2 acolchadoras de paño, 10 cocineras, 12 empleadas para todo servicio, 10 empleadas para la mano.

Los interesados pueden solicitar estas vacantes de ocupación presentándose de 9 a 12 horas, en la oficina ubicada en Marcoleta 90, con el carnet de identidad al día, libreta de seguro y antecedentes de trabajo.

SOCIEDAD CHILENA DE RADIOLOGIA

Hoy se realizará la sesión ordinaria de esta Sociedad, a las 19 horas, en el Auditorium del Laboratorio Central de Rayos X, del Hospital San Vicente, con la siguiente tabla:

1.o) Planigrafía de los huesos y su aplicación clínica. Profesor doctor L. Opazo y doctor Gouett.

2.o) Osteogénesis imperfecta tardía familiar. Profesor L. Opazo.

3.o) Estenosis benignas prepilóricas del antro gástrico. Doctor H. Cuevas.

4.o) Divertículo gástrico de la curvatura mayor. Profesor L. Opazo.

EL GOBIERNO NO ACEPTA NINGUNA GESTION EN FAVOR DE RELEGADOS

Las sanciones se aplican después de detenido estudio.

UNA ENERGICA DECLARACION

El Gobierno no aceptará ninguna gestión en favor de los elementos relegados por orden del Alto Comando de la Campaña contra la Especulación, pues las sanciones se aplican después de una amplia y minuciosa investigación. Así acordó declararlo públicamente el Comando, durante su reunión celebrada ayer en la mañana, en la Moneda.

EL TEXTO DE LA DECLARACION

"El Gobierno no acepta intervención alguna en favor de las personas sancionadas con clausura de sus establecimientos o relegación de sus personas. Procede con absoluta independencia. En estas condiciones los familiares y representantes de las personas sancionadas pierden su tiempo con esta clase de gestiones ante el Gobierno, en uso de las facultades de que está investido, aplica las sanciones después de una amplia y minuciosa investigación".

A esta reunión asistieron el Ministro del Interior almirante Immanuel Holger; de Agricultura, don Ricardo Bascuñán; el Intendente de Santiago, don Ambrosio Vásquez; el Director de la Vivienda, comandante don Erick Riesle, en representación del Comisario General, y los Directores de Carabineros e Investigaciones, general don Reinaldo Espinosa y don Luis Brun.

Después de estudiar el problema de la escasez de papas en Santiago y Valparaíso y de dar cuenta de la acumulación de reservas en Chiloé y Llanquihue, se informó que hoy termina el plazo que han seguido las dueñas de casa del Sector 6 de la Asociación Comunal de Santiago, que las capacitará para desempeñarse como Inspectoras adhonores, en la fiscalización del comercio.

En esta última clase, a la que se ha solicitado invitar a las dueñas de casa del sector antes mencionado, se realizará esta tarde de 18 a 20 horas, en la Escuela Gabriela Mistral, Independencia 1795.

A VALPARAISO

A la provincia de Valparaíso se dirige mañana a las 8 horas, la señora vicepresidenta de la Asociación Nacional de Dueñas de Casa, señora Clara Williams de Tornero, para organizar en esa provincia algunas Asociaciones Gremiales, atendiéndose así a diversas solicitudes en este sentido que han hecho llegar a la Directiva de la Asociación varias dueñas.

Se aprovechará también esta visita para observar en el terreno mismo la marcha de esta organización en la provincia, como asimismo, para hacer entrega de una carneta a las Inspectoras adhonores de Valparaíso.

La directiva de la Asociación Nacional de Dueñas de Casa comunica a las inspectoras ad-honores que la papa que se está vendiendo en Mercados y Ferias no tiene un precio que se fija arbitrariamente de acuerdo con la disponibilidades. Para que puedan conocer este precio, las jefas comunales y sectores, como así también las Inspectoras, deben llamar al teléfono 85032, del Inspector del Departamento a cargo de la Vega Central, Ferias y Mercados, entre 7 y 8 de la mañana, a fin de que realicen una activa fiscalización para evitar especulación con las Papas.

EXPOSICION DE ARQUITECTURA INTERIOR SE INAUGURO

Ante una numerosa concurrencia se inauguró en la Sala de Exposiciones del Banco de Chile, la Exposición de Arquitectura Interior, que presentan los alumnos y alumnas del profesor señor Emilio Hochkoppler. El público admiró el gran número de acuarelas de rincones originales y de estudios de ambientes de estilo y modernos, que revelan dominio de colores y de formas, junto a una acabada técnica en la ejecución de esas obras.— En el grabado, un rincón de esta Exposición: En primer plano, la señorita Lucía Cabezas Sepúlveda, señora Julia Novoa de Eterovic, señoritas Lisia Constenla Espinoza y Lorenza Castro Rivera.— Esta exposición continuará abierta durante toda la semana

La Legión de Honor a Jefes de Carabineros y a un Edecán de S. E.

El general francés de Lattre de Tassigny, condecoró con las insignias de la Legión de Honor a tres altos jefes del Cuerpo de Carabineros y al Edecán Naval de S. E. el Presidente de la República, antenoche, en la misma oportunidad en que condecoró a varios altos jefes del Ejército.

En efecto, al Director General de Carabineros, general don Reinaldo Espinoza Castro, le impuso la Legión de Honor en el grado de Oficial; al Director de la Escuela de Carabineros, coronel don Petronio Alvear; al Edecán de S. E., Capitán de Navío don Rafael Calderón, y al Subprefecto de Viña del Mar, Mayor don Eduardo Lema, en el grado de Caballero.

LAS ENCOMIENDAS INTERNACIONALES

La oficina de Correos recomienda al comercio y público en general, proceda a retirar a la mayor brevedad, las encomiendas procedentes del extranjero, previa presentación de la respectiva autorización del Consejo de Comercio Exterior, a fin de evitar su devolución al país de origen, en conformidad a las instrucciones impartidas por los propios remitentes, y en atención a la falta de espacio donde mantenerlas.

Dichas encomiendas tienen los siguientes plazos en destino: 90 días las de Estados Unidos de Norte América e Inglaterra, y 45 días las originarias de los demás países. Se advierte a los interesados que algunas de estas encomiendas están por cumplir el plazo correspondiente.

Para mayor rapidez en este trámite, se hace presente que la sección Encomiendas Internacionales de la Administración Principal de Correos de Santiago, se encuentra ubicada en calle Morandé N.o 672, en donde el personal respectivo atenderá al público con toda celeridad.

NOTICIAS DIVERSAS

CONFERENCIA SOBRE TEATRO DEL PUEBLO.— La Alianza de Intelectuales, ofrecerá mañana, en la Sala Auditorium del Ministerio de Educación, un acto cultural de gran importancia. El escritor señor Antonio Acevedo Hernández, dará su primera conferencia sobre Teatro del Pueblo. Amenizará el programa el conjunto de guitarristas de la Escuela Normal N.o 2. Este conjuntos se presentará con trajes característicos y ejecutará canciones del folklore. El acto se iniciará a las 18.30 horas.

UNIVERSIDAD VALENTIN LETELIER.— Hoy, a las 10 horas, el Grupo Teatral de la Universidad Valentín Letelier, ofrecerá a los alumnos de este plantel un espectáculo gratuito. Se presentará la obra "Los Habladores", bajo la dirección del actor del Teatro Experimental de la Universidad de Chile, señor Rubén Sotoconil. La función se llevará a cabo en la sala de actos del Ministerio de Educación.

ENSEÑANZA DEL INGLES.— La Asociación de Profesores de Inglés se reunirá hoy, con el objeto de conocer un informe sobre las actividades de la Comisión de Reforma de la Enseñanza de inglés. En esta oportunidad harán uso de la labra numerosos profesores del idioma, quienes harán resaltar los objetivos de la enseñanza del inglés y la manera de confeccionar las unaidades de trabajo. La reunión se efectuará en el Instituto Chileno Norteamericano de Cultura, Huérfanos 696, a las 18.30 horas.

AGRADECIMIENTOS.— Los enfermos del Hospital San José, pabellón N.o 2, segunda sala, nos han pedido agradecer al Director de la Radio Teatro Infantil, la velada artística que gentilmente les brindó esa compañía en la tarde del domingo último.

MINISTRO SR. MOLINA HABLARA EL MARTES

El próximo martes a las 12.45 horas hablará el Ministro de Educación, don Enrique Molina, en el University Club de Chile, sobre tópicos relacionados con la educación en los Estados Unidos.

VISION EN LA FRANCIA ACTUAL

Mañana a las 18.30 horas don Moisés Poblete Troncoso dictará en el Instituto Chileno-Francés de Cultura (Miraflores 490) una conferencia titulada "Visión de la Francia actual".

El señor Poblete acaba de regresar de un viaje por Europa, habiendo pasado algún tiempo en Francia.

La entrada a esta conferencia es libre.

SE DESMIENTE HUELGA EN LOS FERROCARRILES

En relación con rumores propagados ayer sobre una posible huelga ferroviaria, el Ministro de Obras Públicas, don Ernesto Merino Segura, en ruada de periodistas, manifestó categóricamente que nada había sobre el particular.

Agregó que el Ministro de Hacienda está estudiando con detenimiento el pliego de peticiones presentado por el personal, y que todavía no ha dictaminado al respecto.

A su vez el presidente nacional de la Federación Industrial Ferroviaria, don Avelino Aquilera, expresó que en breve emitirían una declaración informando que el monto de los aumentos pedidos, no alcanza a una suma tan elevada como la que estima la Empresa de los Ferrocarriles.

OFERTAS

MES ANIVERSARIO

1912 — OCTUBRE — 1947

DE NUESTRO "SIN PAR"

DEPARTAMENTO TEJIDOS

VENGA, VEA Y COMPARE

CALIDAD Y PRECIOS

SINTONICE de 13.15 a 13.45, Radio Nacional de Minería, a PEPE DUARTE y tome parte en su original concurso humorístico, con mil pesos de premio

RAYON estampado, dibujos originales, alta calidad y buena caída para vestidos de calle. Ancho 90 centímetros. El metro . . $ 128.-

FINO Rayón Imprimé. Hermosos motivos americanos, de reciente creación, aspecto suave y buena caída, para vestidos de calle y fiesta. Ancho 90 centímetros. El metro .. $ 155.-

SEDA de gran atracción, de apresto suave y buena caída, gran profusión de coloridos originales. Indicado para vestidos. Ancho 90 centímetros. El metro. . $ 210.-

RAYON estampado, opaco, diseños y dibujos americanos, de alta calidad y suprema elegancia, para trajes de fiesta y calle. Ancho 90 centímetros. El metro $ 245.-

EXCLUSIVIDAD de Casa García. Rayón estampado, dibujos originales de buena caída, especial para vestido. Ancho 90 centímetro. El metro . . $ 140.-

ESTAMPADO de riquísima seda. Muy suave y excelente calidad, hermosa combinación de dibujos y coloridos modernos. Ancho 90 centímetros. El metro . . $ 190.-

"SPUN", seda opaca, excelente caída, moderno tejido en una serie de magníficos estampados, especial para vestidos de tarde. Ancho 90 ctms. El metro . $ 225.-

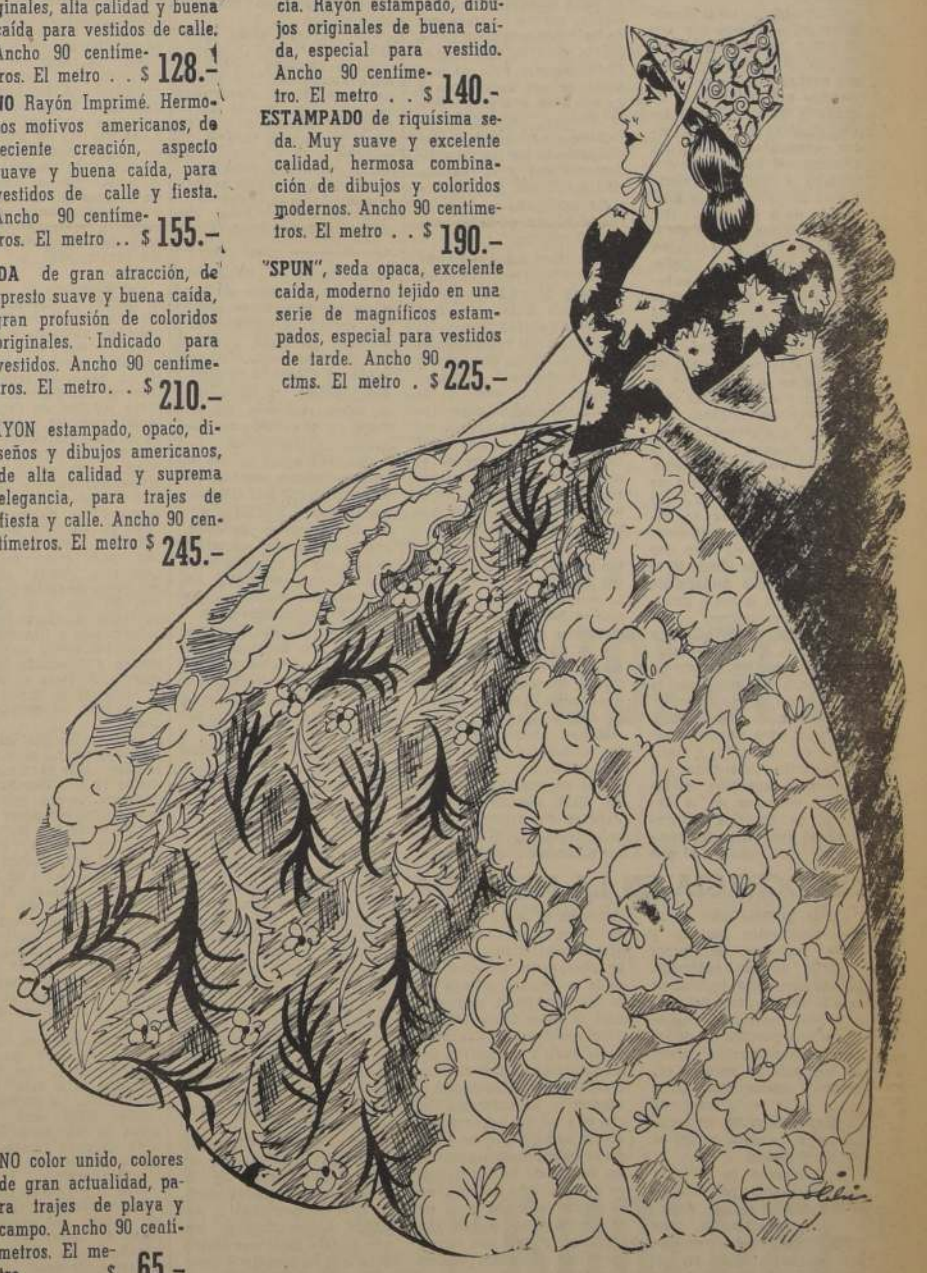

LINO color unido, colores de gran actualidad, para trajes de playa y campo. Ancho 90 centímetros. El metro . . . . $ 65.-

CORDUROY

Hemos recibido una gran partida de este artículo en colores de gran novedad, de procedencia europea

VENGA A ELEGIR SU CORTE

Casa García

ALAMEDA esq. AVENIDA ESPAÑA. Reembolsos: Casilla 3224

LA NACION

AÑO XXXI
N.o 10.913

Empresa Periodística "La Nación", fundada el 14 de enero de 1917
AGUSTINAS 1269. — TEL. 82292. — CASILLA 81 - D

Presidente del Consejo y Director: RAMON CORTES PONCE; Gerente: ANTONIO FERREIRA MEDINA; Consejeros: CARLOS VASALLO ROJAS, BOLIVAR APARICIO T., HILBERT HERUD M. y JOSE RAMSAY.— Jefe de Redacción: DGO. ARTURO GARFIAS; Jefe de Informaciones: WARING ESPINOSA C., Jefe de Propaganda: CARLOS ALEOLA G.

Servicio Noticioso Extranjero: UNITED PRESS ASSOCIATION. — Servicio Fotográfico Extranjero: ACME. — Agentes y Corresponsales en todas las ciudades y pueblos de Chile

Valor del ejemplar del día: $ 2.—: atrasado: $ 4.—
Suscripciones: Un año, $ 648; seis meses, $ 328; tres meses, $ 168.

Santiago de Chile, miércoles 22 de octubre de 1947

EN DEFENSA DE NUESTRA SOBERANIA

En una información oficial, el Supremo Gobierno ha dado cuenta a la ciudadanía de los ingratos sucesos protagonizados ayer por los obreros del carbón en los minerales de Schwager y Lirquén, y de la intervención que en este verdadero acto de rebelión han tenido el Comité Central del Partido Comunista y la Embajada de la Unión Soviética en Chile.

La actitud de esos obreros constituye un nuevo y flagrante caso de rebelión, que contrasta con la actitud conciliadora del Gobierno, que había otorgado a todos los trabajadores de la zona carbonífera las condiciones económicas a que ellos aspiraban, desde el momento mismo en que reanudaran sus faenas. A pesar de esta posición de defensa social y económica de las clases obreras, a pesar que las Fuerzas Armadas encargadas del control de la zona carbonífera han procedido con serena firmeza y mesura ejemplar, las inspiraciones extranjeras y las órdenes directas del Partido Comunista a los sindicatos pudieron más que el patriotismo y que el verdadero interés nacional, produciendo esos trabajadores una situación de beligerancia y revuelta, incompatibles con la vida normal de la nación.

El Presidente de la República ha estimado que son dos los factores determinantes de los tristes sucesos protagonizados por más de dos mil obreros, en la mañana de ayer. Las órdenes directas a los sindicatos, emanadas del Comité Central del Partido Comunista, y la inspiración dada a esos dirigentes por la Embajada de la Unión Soviética, que repite, así, el gesto inamistoso de la Legación de Yugoeslavia en Chile, que había motivado anteriormente la expulsión de los agentes diplomáticos de ese país satélite de Rusia.

Cabe hacer notar, en cuanto a la pacificación de la zona en revuelta, que la energía y decisión del Gobierno no fueron incompatibles con una serenidad digna de encomio, por parte de las Fuerzas Armadas, que sin derramamiento de sangre obligaron a los obreros a deponer su actitud belicosa, y pudieron, a la vez, dejar en claro que tal actitud sólo obedecía al dominio de un puñado de exaltados en la masa general de trabajadores.

La investigación rápida y meticulosa de los organismos oficiales ha dejado en claro, una vez más, que la inspiración de tales hechos, lesivos para la vida del país, hirientes para nuestro concepto de soberanía, y maliciosamente orientados a una obstaculización en las tareas comunes de la defensa de América, provienen del organismo internacional comunista, en el que la Unión Soviética reina y domina, con el absoluto vasallaje de los países satélites de Moscú.

Cuando nuestro país entabló relaciones diplomáticas y comerciales con la Unión Soviética, fué doble la intención del Gobierno chileno. Primero, reconocer en la Unión Soviética a una de las potencias aliadas de las democracias que actuaron decisivamente en la liberación mundial de las garras del nazismo, y, segundo, promover un intercambio comercial favorable a la economía chilena y de interés para los súbditos soviéticos. Pero cuando la potencia oriental se transforma, de aliada y cooperadora de las democracias, en un centro de intrigas y maniobras destinadas a hundir las libertades del mundo, y a apremiarlo con la amenaza de una nueva y absorbente dictadura, es obligación primordial de nuestro Gobierno solidarizar con los pueblos que aún creen en la democracia y en el derecho de las pequeñas naciones a vivir libres, soberanas y dueñas de sus destinos.

Aun más, cuando se ha comprobado que es nuestro territorio un centro escogido de ensayos de subversión y de ataque a la defensa democrática de América, la obligación de defendernos de tales maniobras se acrecienta, porque se trata, ya, de la defensa misma de la patria y de los destinos de Chile. Nuestro país, so pretexto de sus tradiciones y de sus leyes que garantizan la libertad, no podía convertirse en un arma de facilitación de los planes antidemocráticos y de expansión totalitaria que los Soviets persiguen con insistencia y sigilo en todas partes del mundo.

La actitud firme y decidida del Presidente González Videla y de su Ministro de Relaciones Exteriores, don Germán Vergara Donoso, al notificar a los representantes de la Unión Soviética y de la República de Checoeslovaquia de la ruptura de relaciones diplomáticas, tiene ese hondo significado de hacer respetar la soberanía nacional, de mantener el orden y la paz social amenazados por las intrigas encubiertas en la fácil herramienta diplomática.

Y por lo que toca al problema interno de los trabajadores del carbón, creemos que la serenidad y firmeza con que se ha ahogado, desde el primer momento, la reacia y torpe actitud que mantenía el grupo de dirigentes comunistas, habrá convencido del todo a los obreros de que no hay posibilidad alguna de saltar las vallas del orden y la paz social, y al país, de la forma en que el Presidente de Chile cumple con sus deberes de defensa de la colectividad, por muy duros y penosos que ellos sean.

BUROCRACIA EN LA MEDICINA

Chile invierte más de un mil seiscientos sesenta y siete millones de pesos anuales en sus enfermos. La enorme suma, equivalente a la cuarta parte del presupuesto nacional, representa una pérdida de riqueza particularmente grave en un país de escasos recursos económicos. Gran parte de la renta total de la nación se gasta en recuperar la perdida salud de los ciudadanos.

La gravedad de la cifra no reside exclusivamente en el subidísimo monto. Aparte de su importancia, cabe preguntarse si los resultados obtenidos están en relación con la cuantía de los capitales destinados a la atención médica de los enfermos. ¿Estas inversiones se justifican o nó desde el punto de vista de lograrse un efectivo mejoramiento de las condiciones sanitarias de vida?

Un índice para juzgar acerca de si se procede o no atinadamente en este orden de cosas, es sin duda la cuantía de las inversiones mismas. Si los dineros gastados en la atención médica tuvieran realmente un efecto beneficioso, entonces se observaría un descenso de la morbilidad, puesto que se circunscribiría la gravedad de estos males. A mejores condiciones de la salud individual y colectiva, indudablemente debería corresponder un descenso en el número de los enfermos. Sería el caso de llegar a la conclusión de que en vista de la buena forma como se ha trabajado en un número determinado de años, en el siguiente a ese lapso no se necesitarían sumas tan elevadas, puesto que el número de pacientes habría decrecido.

Pero no es así. A pesar de que cada año se habilita mayor número de camas, éstas siempre faltan en los hospitales. Se aumentan los sanatorios, pero éstos continúan demostrándose escasos. Se crean nuevos policlínicos, pero el público que solicita ser atendido sobrepasa la capacidad de estos centros de salud. En una palabra, en vez de observarse un progreso en el standard de la salud, se constatan mayores y mayores necesidades. Si junto con crecer los recursos invertidos en fines médicos también sufre un incremento la demanda de atención médica, es obvio que la labor realizada no influye en el sentido de disminuir la morbilidad.

¿No será acaso porque la política médica seguida está equivocada? Los mil seiscientos sesenta y siete millones de pesos gastados, ¿no aparecerán excesivos porque no se emplean adecuadamente, es decir, de acuerdo con normas que aseguren el máximo de rendimiento? Es muy posible, además, que debido a estas mismas razones, las exigencias continúen creciendo y dentro de poco se alcance a más de los dos mil millones de pesos.

Para responder a estas preguntas, convendría interrogar a los enfermos. Es lo más natural y justo. Los obreros que acuden a los consultorios destinados a atenderlos; los empleados públicos y particulares que recurren al servicio médico correspondiente, mucho pueden decir acerca de si están o no satisfechos, si tienen o no confianza en quienes deben protegerlos contra sus padecimientos. Este testimonio, irredargüible por su veracidad, podría ser todavía reforzado por el análisis de los propios médicos, que mejor que nadie conocen las deficiencias y limitaciones que a este respecto existen.

Estamos ciertos de que las respuestas coincidirían. Al médico-funcionario se le atribuiría la mayor parte de la responsabilidad. El espíritu burocrático es incompatible con la relación sutil que se establece entre el enfermo y el médico en quien confía. Entre otros derroteros equivocados, que señalaremos en su oportunidad, este criterio de examinar tantos enfermos por hora, no la convicción honda de mejorar un determinado paciente, revela la burocratización de que hablamos. He aquí uno de los males de una política médica equivocada y que exige una verdadera e inútil sangría económica al país.

DE JOAQUIN EDWARDS BELLO

EL GENIO EN LA ALDEA

Falsos inventores hay en todas partes. Conocí charlatanes del movimiento perpetuo, de la cuadratura del círculo, y de otros asuntos prodigiosos, pero proyectistas geniales como el que topé casualmente en un pueblo lluvioso y triste de las regiones sureñas, no se encuentran todos los días.

Es algo poeta e ilusionista. Su palabra entusiasma en seguida. Su mente es un laboratorio. Se llama Higinio, y vive en Rucahueque, aldea cercana a Nirivilu. Su charla me entusiasmó, y por lo mismo me atrevo a dar esta síntesis de ella. El señor Higinio me reveló sus planes para construir hoteles, uno en Brasil, en medio de la selva, y otro aquí, en Chile. Vamos al primero.

—¿Cree usted que encontrará los capitales?, pregunté al señor Higinio.

—Seguro. Ya escribí al señor Assis Chateaubriand, periodista y millonario. Escribí asimismo al Presidente Dutra y a Monteiro Lobato, selectos espíritus.

—¿Le contestaron?

—Todavía no. Ya lo harán. El proyecto es seductor. El Selva Palace Hotel será visitado por los cientistas y por la gente viajera de todas partes. Piense usted: un hotel fresco, de cristal, todo transparente, en medio de la selva virgen. Los pasajeros, desde sus camas, podrán ver las bichas, las cascabeles, el pájaro carnero, los tucanes, los indios cazadores de cabezas, los loros de inverosímil belleza y los monos titíes en bandadas. Por la enorme ventana del comedor, entre bocado y bocado de viandas exquisitas, los turistas podrán presenciar peleas fantásticas de jaguares con cascabeles y de tambochas con monos, en tanto la radio transmitirá noticias del mundo. Con los aviones y las maquinarias modernas la selva es plaza pública. El Selva Palace será el último adelanto del mundo moderno. ¿Qué valor podrán tener después el Quitandinha, el Gloria o el Estrangeiros?

—Ninguno.

—Me alegro que entienda mi proyecto.

—No se eche atrás. ¡Hágalo hasta el fin!

—¿Yo echarme atrás? No me conoce usted. Y si no responden en Brasil, buscaré los capitales en Nueva York. ¿Por qué gastan dinero en mirar la luna, si todavía no conocen la selva virgen? Hay medio mundo sin conquistar. En la selva brasileña se han perdido Redfern, Fawcett y otros. El profesor belga Picard hace incursiones al fondo del mar, y olvida que hay en Brasil dos millones de kilómetros cuadrados sin estrenar. ¿No le parece ridículo? Solamente por ver una puesta de sol en la región del Amazonas valdrá la pena el viaje al Selva Palace. No se ría usted.

—No me río. Me parece un poco difícil, solamente. La selva crece por minutos. Lo invade todo, arrasa un pueblo en una noche.

—¡Sí lo sabré yo! Estuve en Manaos con Upp de Graff, el cazador. Manaos era entonces la ciudad más próspera del mundo, a causa del caucho. Cuando se retiraron los ingenieros yanquis se acabó la prosperidad. Entonces la selva empezó su trabajo inmenso y formidable. Crecía a vista de ojo. Una tarde fuimos Upp de Graff y yo a ver el teatro de la ópera de Manaos, una joya de arquitectura. El mejor teatro de América, con piso de ónix y pilares de mármol color de esmeralda. La selva había cubierto el edificio; en las butacas crecían orquídeas; un palco estaba convertido en colmena de abejas gigantes, antropófagas. Por el proscenio se deslizaba algo con ruido de collares, un ruido lúgubre. Mis pelos se erizaron. Era una serpiente cascabel, poco menos peligrosa que una contralto italiana. Iba despacio por el proscenio con la cabeza levantada. Yo conozco el Brasil.

—Creía que no habría salido de Rucahueque.

—Eso dicen los envidiosos. Cuando termine el Selva Palace, con el dinero ganado intentaré el segundo proyecto.

—¿En Brasil?

—No. En Chile. Será la obra fundamental de mi vida. Compraré terrenos cerca de la desembocadura del Aconcagua; lo cerraré y crearé dentro la Ciudad de la Ventura, la Ciudad Ideal.

—Ideal, ¿Por qué?

—Por la fuerza irresistible del pensamiento. La vida es pensamiento; la forma, la belleza, el porvenir. Haré la ciudad del turismo, la **peculiar old colonial town,** la que vienen buscando sin esperanzas los turistas de la Panagra. Mi modelo será Santiago. Es decir, un modelo negativo, para hacer todo lo contrario. A Santiago —lo dije hace veinte años— le pasó lo que al viejito interesante que vió un pintor. Era un viejito lindo, de barbas floridas y de poncho. Le dijo el pintor que se presentara en su casa al día siguiente, y le dió cincuenta pesos. El viejito interesante llegó la mañana siguiente al hotel del pintor, pero no era el mismo.

Cuidadosamente afeitado de barba y bigote, con un traje nuevo de los Cien Mil Paletoes, apestaba a quinina barata. Eso es Santiago actualmente; un viejito cursi, un huaso afeitado y vestido en las Galerías Lafayette. No hay un detalle colonial auténtico, y lo que hubo ha sido destrozado y convertido en bungalow, en Tap Room y en tienda de permanentes. No hay un hotel bien colocado. No hay un Santa Lucía Palace en el cerro de Valdivia. No se ven mantillas ni peinetas. No hay una evocación de la Quintrala, entre recuerdos del duque de Crillon, del Louvre, del Ritz, y del Príncipe de Gales. Santiago huele a falsificación y literatura cursi. Se ha vuelto una ciudad siútica y huachafa hasta la médula. Ni rejas ni balcones, ni canarios ni serenatas. No se escucha un pregón halagador.

Algunos jóvenes visten de huasos, pero no para montar el pingo, sino para cantar de noche en un Tap Room. No hay una vereda cubierta de mesas para ver pasar la gente. La parte que pudo ser el salón de América, como la Plaza de San Marcos en Venecia es el salón de Europa, ha sido ultrajada. El Barrio Cívico es horrendo, fuera de unidad y de proporciones, geométrico y lúgubre, sin imaginación. El agua es pésima y hedionda; la leche es aguada; el pan parece de utilería de teatro; el aire es espeso y produce estornudos.

—¿Tan mal ve usted a nuestra capital?

—Peor aún. La estación Mapocho es la más horrible del mundo. La puerta de mi Ciudad Ideal será florida; cerca de ella reirá una cascada de agua fresca. Al llegar a Mallaca...

—¿Mallaca?

—Sí. La Ciudad Ideal se llamará Mallaca. Quiere decir punto de referencia, o final de viaje, en idioma quechua. En Mallaca los hombres llevarán capa española, mac farlán y sombreros anchos, de estilo cordobés. Contrataré hombres honestos y de buena figura para que canten al pie de las rejas y desparramen piropos poéticos a las damas. Nadie rechaza un piropo gracioso y conveniente. Miles de damas ancianas vendrán de todas partes del mundo a Mallaca, aunque sea solamente para darse la ilusión de ser adoradas. En Mallaca habrá escuadrones de muchachas y de damas llamadas "verónicas", cuya ocupación consistirá en estimular a los viejos, nada más que mediante sus actitudes. Tendré de huéspedes a los neurasténicos, los arterioescleróticos, los ulcerados y los cancerosos. En Mallaca verán los turistas una sola estatua, la del famoso Pacífico Mapocho, soberano y suma de todos los héroes universales.

—¿Existió don Pacífico Mapocho?

—Claro que no. Para ser perfecto es indispensable no haber existido. Pacífico Mapocho es el héroe indiscutible: una ficción. La estatua no será ecuestre ni de fierro. Mapocho tendrá en la mano una botella de leche.

—¿Leche?

—Sí. En Mallaca sobrará la leche; no habrá Central para hacer desaparecer la leche. El himno de Mallaca, con música de **Valencia,** dirá:

¡Mallaca!
Todo el mundo tiene casa,
tiene perro y tiene vaca.

No habrá política, sino policía y eliminación sana. La isla se manejará mediante un sistema de **slogans** cantados en coros. La religión cristiana renacerá en la alegría del triunfo de Cristo, y no en el aniquilamiento de la cruz. Las iglesias serán alegres como juguetes de Pascua. En vez de una cruz arriba del campanario habrá una rosa. La rosa cordial de Getsemaní. Música de Mozart y de Bach. La bandera nacional tendrá un solo color: el verde claro, y todo a lo largo una cinta de oro sostenida por angelitos de tarjeta postal con las palabras: **No me olvides.** La comida será inocente y noble: sardinas, pejerreyes fritos, charquicán, y un plato de porotos de esos que comía sin prisa el general Baquedano. Después de comer habrá rayos alegrónicos y agua de vertiente, sin cloro. La leche no será esterilizada ni pasteurizada. Los slogans en uso serán: "libertad, individualidad"; "radiofelicidad acuaticidad; "Mallaca el dolor aplaca"; "Mallaca, la virtud destaca"; "Mallaca, tus mujeres son divinas y frescas como sardinas". "No hay días grises sino tontos grises". "No hay días feos sino espíritus feos". "Ignore el lado materialista y triste de la vida". "No hable de política ni de juanetes".

En Mallaca serán imposibles los robos a causa del espíritu de comunidad de los habitantes y del miedo a salir expulsados del paraíso. No se tratará de un problema de eugenesia ni de otras modas actuales, sino de pensamiento. Dios es un esfuerzo mental, un ensayo de recuperación del género humano por la fe y la buena voluntad. La gente aburrida del mundo encontrará un espíritu y un estómago con ángeles de la guardia.

—¿Permitirá el Gobierno un Estado semejante dentro del Estado?

—Prevé el caso: Mallaca recibirá millones de turistas. Es seguro que dejarán algo al Estado por lo menos en los puertos aéreos. Escribí a los posibles turistas del Selva Hotel y de Mallaca. Cuento desde luego con el Nizam de Haiderabad; el rey de la goma de mascar, lord Beaverbrook, y otros. De Estados Unidos vendrán por miles. Usted no sabe cuánto se puede aburrir la gente en esas jaulas geométricas de Nueva York, de Chicago, de Detroit...

Al decir esto entraron unas gallinas a picotear en el piso de ladrillo del rancho de Rucahueque, donde mi amigo ilusionista disertaba. Es increíble lo que puede caber en la cabeza de un solo hombre rústico en un pueblo de mil almas, lluvioso y lúgubre.

J. E. B.

POEMAS PLASTICOS DE BOLIVIA

Ha despertado interés el anuncio del concierto de Danzas Plásticas de Bolivia por el artista Sergio Roberts, que se realizará hoy, a las 18.30 horas, en el Instituto Chileno-Británico de Cultura, Miraflores esquina Monjitas.

En esta oportunidad Sergio Roberts que ha triunfado con estos Poemas Plásticos en Brasil, Argentina, Uruguay, etc., dará a conocer valiosos aspectos del maravilloso folklore de Bolivia, como "El Santero", de Simeon Roncal; "Chalihua Taki", de Ramón Roncal; "Huayra Puhura", de Hans Helfritz; "Manco Capac", de Velasco Maldana; "Ochachamani" de Eduardo Caba, etc., acompañado al piano por la señorita Elisa Herrera.

Este acto está patrocinado por la Embajada de Bolivia.

SEÑORA DUEÑA DE CASA: El comercio honrado cumple una función social y merece respeto. En cambio el comerciante que especula, especialmente con artículos de primera necesidad, merece sanción. Haga sus denuncias a la Inspectora ad-honorem de su barrio o a la Municipalidad de su Comuna.—ASOCIACION NACIONAL DE DUEÑAS DE CASA.

La figura del día

Excmo. señor Gabriel González Videla, cuyo Gobierno ha roto relaciones con el de Rusia.

EL CANTO CORAL EN LA UNIVERSIDAD

Que la música sea el único arte que precisa para su comunicación ser interpretado, presenta, a cambio de muchos inconvenientes, la posibilidad de un contacto más estrecho con el contenido de la obra artística, precisamente el que reciben aquellos que la interpretan. Existe una distancia inmensa entre el goce que produce escuchar una obra musical y el que se deriva de interpretarla, de dar cuerpo y vida a su espíritu. Y dentro ya de la función de recrear lo que crearon los maestros de este arte, la emoción se centuplica cuando se es parte en una interpretación colectiva, sobre todo en la práctica coral. ¡Son tan directamente humanos los medios de que se sirve!

Cualquiera que haya participado en la obra de un coro, recordará como experiencia preciosa la de ese ir penetrando, como tomados de las manos, por las misteriosas sendas de la música. Sentir los horizontes de fuego y el correr desolado de los ríos de lágrimas en Victoria; la angustia que estremece los madrigales de Monteverde; las suavísimas colinas y los valles donde se orea el espíritu de los polifonistas franceses, o la delgada luz que se cierne sobre el paisaje en calma de Palestrina; sentir todo eso, y mucho más, es hacedero para quienes abren sus sentidos al raudal de tal música. Con todo, no nos conmueve como cuando, lentamente, y sintiendo la emoción propia reflejada en la de quienes nos acompañan, se nos descubren paso a paso y se hacen nuestras sus hondas perspectivas. Es como viajar por el seno de los grandes espíritus que labraron la música para enriquecer al nuestro con lo que en ellos no perece.

Mucho se ha escrito, desde un punto de vista a ras de tierra pedagógico, desde el de su utilidad social u otros parecidos, sobre la misión educadora de la música y, más concretamente, del ejercicio en la música coral. Quizás todos esos puntos de vista se han considerado para propiciar la organización de coros escolares. Y sin tomarla en cuenta, o quizás dándola por descontada, esa misión más entrañable a la que tan de paso aludíamos, ha sido y viene siendo la que determina con más fuerza la razón de existir de los coros y la que, desde luego, proporciona la alegría, el confortamiento que derivan de participar en ellos. Hay una cierta mística que reúne y da cohesión a los esfuerzos de quienes se empenan en una labor de esta clase. Todo coro crea, a la postre, una alta especie de confraternidad.

Debemos felicitarnos y colaborar con nuestra cordialidad en la obra que cumple el Coro de la Universidad de Chile. Nada tan hermoso como ver a este grupo juvenil derrochar entusiasmos en empresa tan levantada, cada año que pasa, rica en frutos de mayor lozanía. Mario Baeza, su director, también un valor joven, ha sabido imprimir una dirección inteligente al conjunto.

Iniciaron su labor con el cultivo de los clásicos de la polifonía renacentista y canciones universitarias. Hoy día, si el Coro de la Universidad de Chile puede emparejarse a las agrupaciones de su clase que cuentan con un mayor prestigio por la bondad de sus interpretaciones, las supera por la variedad y exquisita matización de su repertorio. No son sólo Victoria, Palestrina, Orlando de Lassus, Jannequin, Costeley, Morley, Byrd, y otros maestros quienes figurán en sus programas. El coro estudiantil ha resucitado del injusto olvido en que yacían, a músicos como Vázquez, Aldomar, Puenllana y Morales, egregios cultivadores del villancico y del romance madrigalesco de la escuela castellana, y prepara una labor igualmente restauradora de polifonistas "desconocidos" de otras regiones de la música de los siglos XV al XVII. Respecto a la música moderna, igual de amplio criterio se mantiene. Con una dedicación a divulgar las obras de los músicos modernos de Chile, muy digna de sumarse a los elogios que en todos sus aspectos merece la primera de las agrupaciones corales universitarias.

V. SALAS VIU.

EN LA SALA "DEDALO"

Durante la presente semana continúa en "Dédalo", Miraflores 431, la exposición de reproducciones de Cezanne, Van Gogh y Gauguin. La Exposición puede visitarse todos los días de 10 a 13 y de 15 a 20 horas.

PELICULA EN COLORES DE LA ISLA DE PASCUA.— Mañana a las 19.30 horas se exhibirá en "Dédalo", una película en colores sobre Isla de Pascua, filmada por Robert Gerstmann. Esta película se pasará nuevamente a pedido de numerosas personas que no pudieron asistir a su primera exhibición.

PROBLEMA

Retirarán los mú
mal estado.
¿Y en qué vamos a
jar?

Máximo Sev

CARTAS A
DIRECTO

LA NACION desea dar a
la opinión de sus lector
problemas de interés pú
esta sección publicaremos
to completo o un extract
cartas que se nos envíen
silla 81-D. Pueden publi
un seudónimo, pero en
deben venir firmadas y
nombre, dirección y núm
carnet del autor.

CARTA AL SEÑOR
BRIEL AMUNATEGUI.
Gabriel Amunátegui.—
Distinguido amigo: Por
nos hemos impuesto de
cia al cargo de Direct
de Bibliotecas, Archivos
Junto con lamentar
su alejamiento de ese
cargo, nos hacemos un
ber en agradecer públ
Ud. su valiosa contribu
labor de nuestro Teatro
tenido apoyo moral y
Ud. nos prestó generos
diversas oportunidades.

Debemos reconocer que
te hecho por Ud. a
blioteca y su cordial
para habilitarnos una sala
pectáculos en la Biblioteca
nal, fueron una expresión
espíritu amplio y comp
cia nuestro movimiento

Saluda muy atta. y
te a Ud., por el Comité
del Teatro Experimental
Universidad de Chile.—
MARTINEZ CH., Director
gante.

ATLETISMO CHILENO
GLATERRA.— En diversos
res de la opinión pública
despertado interés por la
rencia de un equipo
Justa Mundial de Atletismo
ficarse en Londres
presente año.

Nada más enalteceder
iniciativa, para la
de deportistas. ¿Qué
capaz de negar su
conseguir la idea de
esta Justa?

Se ha propuesto varios
para allegar fondos,
el Club de Deportes de la
sidad de Chile propone
to de las entradas,
nes deportivas, en un

Con el fin de que el
miento de estos gastos
por medios positivos,
sugerir al Comité
reunir estos fondos
dio del diario de
recabe del Supremo Gobierno
mo su contribución
autorice la emisión de
pilla de correo
dad que se persigue,
dad que este pequeño
transitorio no será
ningún chileno de
gravará mayormente
supuesto familiar
sea.

Dejo lanzada la idea
peranza de que el Comité
teresé por ella.— RENE
DO FRIAS.

INSERCION.

MI CONTESTACION AL SEÑOR HECTOR MUÑOZ AYLI

En referencia con la inserción aparecida en el diario LA NACION del 18 del presente, firmada por el señor Héctor Muñoz Ayling, y de la cual acabo de imponerme, doy a conocer a quienes tuvieron ocasión de leerla, mi opinión al respecto:

Desde luego, deseo dejar bien establecido que no contestaría esa información si en ella no aludiera el señor Muñoz a mi señora, doña Margarita L. de Fresno.

1.—El párrafo publicado por mí en "El Diario Ilustrado" del 5 ppdo., no fué de ninguna manera anónimo, puesto que autoricé ampliamente al Director de ese diario para dar a conocer mi nombre si así lo juzgaba necesario. Encontrándose enferma mi señora, y en antecedentes de que se estaban destruyendo las Encuestas Sociales de la Dirección General de Auxilio Social, fué mi deseo impedir ese grave hecho que perjudicaba profesionalmente a mi señora, al desaparecer en forma irrecuperable las pruebas de su intensa labor social efectuada en esos Servicios, así como los motivos y razones tomados en consideración al otorgar ayudas a los beneficiados.

Por otra parte, mi información aludía exclusivamente a la **orden impartida por la Visitadora Jefe,** en circunstancias especialmente delicadas, puesto que se encontraba en los Servicios un delegado de la Contraloría General. El cambio de redacción que permitió al señor Muñoz darse por tan directamente aludido fué efectuado por el propio "El Diario Ilustrado", seguramente deseoso de no personalizar, con una buena intención que no pongo en duda. En cuanto a la veracidad de la información proporcionada, sostengo en forma íntegra lo aseverado, por contar con las pruebas necesarias.

2.—La personalidad del señor Muñoz Ayling como político y como funcionario, sobre cuyo intenso prestigio hace tanto hincapié en su inserción, no preciso discutirla, por ser demasiado conocida por quienes han tenido oportunidad de
lo. Por lo demás, mi
no tendría ningún
se considera que las
des de este personaje
curren en un medio
frecuento.

La Contraloría Gen
la República, informa
anónimamente...) de
ciones más o menos
lares, es actualmente
ca llamada a juzgar
minar.

3.—Las alusiones
el señor Muñoz sobre
confesable apetito
hace aspirar a ocupar
cargo, son absolutam
diculas, pues ocupo
hace más de treinta
puesto de la más
fianza en la Univers
tólica de Chile, con
cual siento el más
afecto y a la cual
medios de fortuna,
todos mis esfuerzos
los, sirviendo "ad-h
el cargo de Administ
del Hospital de esa
dad.

4.—La referencia
el señor Muñoz sobre
actuación funcionaria
señora, doña Margarita
Fresno, que "lo hará
gado a solicitar la
de su cargo al Ministerio
Interior", carece de
mento, pues el Jefe
yas órdenes se
desde el 2 de septiembre
1946, es el pundonoroso
ballero general don
Cañas Montalva,
General de la Defensa
de Chile, quien, en
ocasiones, verbalmente
escrito, ha manifestado
alta opinión que
la actuación de mi
Estos informes, dirigidos
propio señor Muñoz
al señor Ministro del
rior, prueban el
anima al señor Muñoz

Esta exposición,
traría a mi modo de
tiene más propósito
jar en claro algunos
que el señor Muñoz
expone erróneamente
costumbres ni mis
nes me permiten
polémicas con
cuya actuación está
estudiada por organismos
tatales.

ENRIQUE FRE

Barcos de la Armada harán cabotaje hasta Puerto Aysen

Una barcaza de 900 toneladas de carga, una draga y una draga, barcos recientemente adquiridos en Estados Unidos, por el Gobierno serán puestos a disposición de la Gobernación Marítima de Puerto Montt, a fin de que se dediquen exclusivamente al transporte de ganado, papas y otros productos desde Puerto Montt a San Antonio y Valparaíso.

En ese efecto, el Ministro de Defensa Nacional, ha impartido las instrucciones del caso, a la Subsecretaría de Marina, a fin de que estos elementos, entren en servicio a más tardar en los últimos días de este mes.

Debido al embancamiento creciente del río Aysén, es posible que las naves de los ferrocarriles disminuyan sus viajes a dicho puerto, y en tal evento, los mencionados barcos de la armada, que tienen poco calado, compensarán con creces este servicio.

Enérgicas medidas sigue aplicando el Comisariato a los especuladores

6 MIL METROS MENSUALES DE TELA PARA VESTUARIO POPULAR

El Comisario General de Subsistencias y Precios de la República ha dispuesto que las fábricas de paños y casimires de lana nacionales provean mensualmente a la firma Delporte y Cía., de 4.800 metros de casimires cardados, y de 1.200 metros de casimires peinados.

Este aprovisionamiento se hará por órdenes de venta directas emanadas de ese organismo.

La firma Delporte y Cía. destinará la totalidad de esos casimires a la confección de ropa para hombres (ternos, vestones, ambos, chalecos, pantalones y sobretodos). La mitad de la ropa que fabrique con esos casimires será entregada al Comisariato General de Subsistencias y Precios a consignación, para ser vendidas en las Tiendas y Almacenes que ese organismo tiene en funcionamiento.

El Comisario General declaró a nuestros reporteros que esta facilidad concedida a esta firma no es exclusiva, sino que, dentro de las posibilidades de la producción textil chilena, la cuota se hará extensiva a todos aquellos establecimientos industriales que estén en condiciones de fabricar vestuario a precio popular.

REQUISARON 5 MIL KILOS DE ALAMBRE NEGRO ACAPARADO

El Departamento de Denuncias y Reclamos del Comisariato que funciona en la Presidencia de la República, descubrió ayer cinco mil kilos de alambre negro que se hallaban en una Bodega ubicada en Av. General Bustamante N.o 582, de propiedad de don Sergio Vergara Edwards, quien se encuentra actualmente en los Estados Unidos.

Los funcionarios del Departamento en referencia procedieron a requisar dicha mercadería.

$ 5.854,092 PARA REEMPLAZAR ROPAS EN LOS HOSPITALES

El Director General de Beneficencia y Asistencia Social, Dr. René García Valenzuela, expuso ayer al Ministro de Salubridad, Dr. Salas, el grave problema que se presenta a la Beneficencia por las dificultades existentes en el abastecimiento de géneros para reemplazar las ropas que se destruyen por el uso en los Hospitales y demás servicios dependientes de la Dirección General. Agregó que era urgente solucionar la carencia de géneros de diversos tipos para dichos fines, artículo en el que deberán invertirse $ 5.854.092.32, conforme al presupuesto confeccionado para cubrir estas necesidades hospitalarias.

Fuimos informados de que el Ministro Salas, realizará gestiones inmediatas para remediar esta situación.

Ayer clausuraron 6 negocios y hoy lo serán otros 10

Distintivos de honestidad a 3 comerciantes

Simultáneamente con ordenar la clausura de seis casas comerciales por el delito de especulación, el Comisariato Departamental procedió a entregar ayer los distintivos de "Honestidad Comercial" a tres dueños de negocios. Los comerciantes distinguidos fueron los señores Chun Yen Chen, Andrés Plombo y Luis Pallestá.

Presidió la ceremonia el Comisario Departamental, señor Carlos Marín Gibson, en compañía del señor Roberto Delgadillo. El señor Marín nos informó que esta distinción será puesta en conocimiento de las Embajadas de China e Italia, pues los citados comerciantes son chino e italianos, respectivamente.

Los negocios clausurados ayer, por cinco días, fueron los siguientes:

Almacén de Lidia Bravo, Teniente Gibson 404; carnicería de Evaristo Cerda Cabello, Mapocho 2139; carnicería de Manuel Quiroz Santos, Mapocho 4171; panadería de Olfos Hermanos y Cía. Ltda., Conferencia 399, y almacén de Victoria Sáenz Fierro, Bulnes 25.

Por diez días fué clausurada la carnicería de Eulogio Loe Saw, Maturana 1199.

HOY HABRA DIEZ CLAUSURAS

Ayer, por otra parte, se acordó la clausura de diez negocios, acuerdo que será cumplido esta tarde por personal del Comisariato, mientras se estudia las sanciones que se aplicarán a 29 comerciantes denunciados por Carabineros.

SANCIONES DIVERSAS A 45 COMERCIANTES

Durante los días 14, 15, 16 y 17 del mes en curso, el Comisariato aplicó sanciones diversas, por infracciones en los precios oficiales, a los siguientes comerciantes: Roberto Aspé Pérez, Horacio Alcayaga, Vicente Araya Arata, Ciro Aguilera, Ernesto Baumer, Carmen Arenas, Mariano Silvetti, Eleodoro Catalán, Eulogio Chang, Samuel Catalán, Fidela Canales Fuentes, Sotera y Sánchez, Nicolás Cembrano, Rosario Cáceres Calderón, Perfecta Carvajal, Ferrer Hermanos, Aurelio Gatica Bravo, Juan Guerrero, Sixto González Hinojosa, Pablo Coujón, Carlos Gárate, Jorge Gallardo, Antonio Henríquez, Leontina Ibáñez, Elías Lahsen, José Lastra, Juan Lang Chang, Rodolfo Mengarelli, Hernán Olivares, José Mardones, Juan Olivares, Antonio Palma Martínez, José del Pinco, Juan Ribenetti, Luis Rosemberg, Roberto Santibáñez, Victoriano Sáez Sáez, Juan Soto Valenzuela, José Tejada, Mercedes Toro Lizana, Hernán Torres, Olga Varas Recabarren, Luis Vásquez Rodríguez, Rosario Valero y David Vásquez.

Carabineros denunció a los siguientes comerciantes que especulaban con artículos de primera necesidad:

Almacén de Mario Toayán Chiang, Vivaceta 2702, por expender aceite a mayor precio del fijado.

Almacén de Mercedes Ascencio T., Villasana 1790, por vender pan a $ 1 unidad de 25 grs.

Almacén de Vicente Montenegro F., Mapocho 1796, por vender leche condensada a $ 8 tarro.

Almacén de Ricardo Canossa Casanga, General Mackenna 1702, por vender harina flor a mayor precio del fijado.

Almacén de Oscar Romero Romero, Moneda 3101, por vender pan a $ 1, unidad de 125 gramos.

Almacén de Amanda Bustamante B., Maipú 55, por vender pan $ 1, unidad de 125 gramos.

Almacén de Filomeno Urzúa Orrego, Carrera 538, por negarse a vender papas, teniendo existencia.

Almacén de Von Yu Chong, Pizarro 1905, por vender azúcar y escobas a mayor precio.

Almacén de María Muñoz Díaz, San Alfonso 498, por negarse a expender papas teniendo existencia.

Almacén de Manuel Muñoz Hernández, J. J. Pérez 6068, por vender pan a $ 1, unidad de 125 gramos.

Almacén de Miguel Muñoz Rivera, San Miguel 595, por expender maíz a mayor precio del fijado.

Almacén de Parro y León, G. Avenida 2665, por vender arroz de mala calidad.

Almacén de Alfonso Gracia, Sebastopol 1722, por mantener pesa adulterada en 40 gramos en contra del público.

Almacén de Sara Alfonso Villanueva, San Francisco 3836, por vender arroz a mayor precio del fijado.

Almacén de Guillermo Arce Ahumada, Novena Avenida 0237, por vender azúcar a mayor precio del fijado.

Almacén de Luis E. Baccigalupo, Holanda 3325, por negarse a vender jabón, teniendo existencia.

Almacén de Hermosina Baeza, L. Sanfuentes 302, por expender pan sin autorización.

Almacén de Manuel Pérez González, Aldunate 98, por expender pan sin autorización.

Almacén de Petronila Troncoso C., D. Santa María 1396, por expender pan sin autorización.

Almacén de Ana Corvalán Poblete, Nueva de Andrés Bello 69, por expender pan sin autorización.

Frutos del país, de Francisco F. Donoso E., Ecuador 4557, por vender maíz a mayor precio del fijado.

Frutos del país, de Enrique Cifuentes López, Sargento Aldea 453, por vender papas a mayor precio del fijado.

Frutos del país, de Gustavo Cornejo S., Coquimbo 1380, por vender carbón faltando 500 grs. para dos kilos.

Frutos del país, de Carlos Lobos y Cía., San Pablo 3507, por vender papas a mayor precio del fijado.

Frutos del país, de Dionisio Arregui, Santa Rosa 1733, por vender afrecho a mayor precio del fijado.

Frutos del país, de Adelaida Arévalo, Hamburgo 1161, por expender papas a mayor precio del fijado.

Frutos del país, de Arnoldo Sánchez, J. M. Claro 1410, por negarse a vender papas, teniendo existencia.

Puesto varios, de Feliciana Urbana Pérez, Mapocho 5196, por vender pan a $ 1 unidad de 125 gramos.

Puesto varios, de Luis Morales Rojas, L. Johnson 2699, por no tener lista de precios.

Puesto varios, de Charles Will Sahhi, Irarrázaval 4856, por no tener lista de precios.

Puesto varios, de Juan Ubilla Díaz, de Rafael España 101, por no tener lista de precios.

Carnicería de Feliciana Urbana Pérez, Independencia 946 por expender carne a mayor precio del fijado.

Carnicería de Enrique Marchant Palma, A. Prat 391, por vender carne de mala calidad.

Carnicería de Juan de D. Valdés, Carrera 601, por expender carne traída de comunas, sin permiso.

Varios, de Julio Omán Rivero, Latorre 284, por negarse a vender papas, teniendo existencia.

Pastelería de Rigoberto López F., Coquimbo 1183, por vender pan sin permiso, y a $ 1.20 unidad de 125 gramos.

Pescadería de María Lillo Bustamante, Cochrane 887, por no tener lista de precios.

Bar y restaurant, de María Médico Grau, San Diego 112, por vender empanadas a 5 pesos.

Bar y restaurant, de Demetrio Drañalovick, Mencía de los Nidos 1127, por expender dos bifes con ensalada en 48 pesos.

Varios, de Rosa Herrera Riveros, Cochrane 699, por vender té suelto, estando prohibida esta venta.

Negocio de té y café, de Hugo Hax Schlef, Molina 686, por acaparamiento de artículos de primera necesidad y vender sin patente.

Frutería de Juan D. Uribe Ulloa, Club Hípico 772, por negarse a vender papas, teniendo existencia.

Menestras de Juana Gajardo Silva, Sebastopol 1033, por expender azúcar a mayor precio del fijado.

Pensión de Elisa Cifuentes C., Chillán 100, por no tener lista de precios oficial.

EN ESTRECHA COLABORACION ACTUARA COMISARIATO CON LAS JUNTAS DE VIGILANCIA

FUE MODIFICADO, EN ESTE SENTIDO, EL REGLAMENTO QUE REGIRA FUNCIONAMIENTO DE ESOS ORGANISMOS

Por decreto del Ministerio del Interior, fué modificado ayer la resolución dictada el 15 de octubre de 1946, y por la cual se aprobó el Reglamento sobre organización y funcionamiento de las Juntas de Vigilancia, en el sentido de imprimir a estos organismos una mayor eficacia.

El Gobierno ha dispuesto, al respecto, que el Intendente de la Provincia designará, entre los vecinos del lugar, vocales, que representen a la Municipalidad, al Cuerpo de Carabineros de Chile, al Servicio de Investigaciones, al Comisariato General de Subsistencias y Precios y a las Asociaciones de Dueños de Casa. Los miembros o vocales serán designados por el plazo de un año y podrán ser reelegidos y ejercerán sus funciones sin remuneración alguna.

Las Juntas de Vigilancia celebrarán sesión dos veces a la semana los días que se indiquen en su sesión constitutiva.

LAS SANCIONES Y CLAUSURAS

Otra interesante modificación que se introduce al Reglamento dispone que las Juntas conocerán de las denuncias que formulen sus miembros, las Asociaciones de Dueños de Casa, y los Inspectores designados, citan los descargos que hagan los denunciados y requerirán del Comisariato Departamental o Local, según los casos, la adopción de las medidas correspondientes, o la imposición de las sanciones que procedan.

En los casos de infracciones que corresponda sancionar con la clausura del respectivo establecimiento industrial o comercial, las Juntas solicitarán la aplicación de dicha medida, telegráficamente, al Comisario General de Subsistencias, por intermedio de su Departamento de Denuncias y Reclamos.

Venta de pescado deshidratado en las provincias

Un camión, con una gran cantidad de merluza y congrio seco, técnicamente deshidratados, acaba de realizar una jira de Talcahuano a Santiago, visitando pueblo por pueblo, repartiendo la mercadería y dando instrucciones acerca de la manera cómo debe prepararse esa comida.

Esta labor estuvo a cargo de los señores Rolando Canessa, Carlos Matamala (Capitán de Marina en Retiro), y don Mario Torrealba.

Junto con llegar a Santiago, después de viajar durante cerca de dos meses, los encargados de esta Empresa, se entrevistaron con el Director de Pesca y Caza, señor Ravanal, quien los felicitó a nombre del Gobierno por esta iniciativa, que encuadra perfectamente con sus propósitos de divulgar e intensificar el consumo de pescado, en esta época de falta de carne y como un medio de acostumbrar al público a consumirlo permanentemente.

La Comisión en referencia puso a disposición del Gobierno, y éste a la Asociación de Dueños de Casa, una tonelada de pescado seco, el cual será distribuído en el Mercado Presidente Ríos donde, además, se enseñará al público a prepararlo en forma económica y técnica.

LA CORTE RECHAZO EL RECURSO DEL RELEGADO SALVADOR NUÑEZ

La primera sala de la Corte de Apelaciones, por resolución de 17 del presente, desechó el recurso de amparo interpuesto a favor de Salvador Nuñez.

En dicho fallo la Corte sostuvo la doctrina de que figurando la medida de traslado de un departamento a otro entre las facultades concedidas al Presidente de la República por la ley N.o 8,837, debiendo aplicado dicha medida de la forma dispuesta por aquella no era dable a los Tribunales de Justicia entrar a discriminar entre las causas que hayan motivado la aplicación de tal medida al señor Núñez ni dejarla sin efecto por la vía del recurso de amparo.

Interpuso este recurso el abogado don Mario Montero Smith, y alegó en defensa de la medida decretada por el Gobierno, el secretario abogado de la Presidencia, don Oscar Kolbach.

VICEPRESIDENTE EJECUTIVO SUPLENTE DEL SERVICIO MEDICO

En la mañana de ayer, el Vicepresidente Ejecutivo suplente, del Servicio Médico Nacional de Empleados, don Máximo Rojas Silva, que hace días había presentado su renuncia, hizo entrega del cargo al Dr. Máximo Rojas Villegas, Jefe del Departamento Médico del mismo Servicio, el cual lo asumió, también, en calidad de suplente.

El vicepresidente titular, Dr. Rodolfo Cruz Covarrubias, continúa en uso de licencia.

ULTIMO BAILE EN LA ESCUELA DE DERECHO

Como despedida a los alumnos del 3.o año de la Escuela de Leyes, se realizará el sábado próximo un gran baile con la participación de las orquestas de Federico Ojeda.

Con el objeto de dar mayor realce a esta fiesta universitaria, se instalarán equipos de amplificación en todos los pisos que serán iluminados totalmente.

El precio de la entrada es de $ 20.

FUNERALES DEL SUBALFEREZ DON HERNAN LATORRE GONZALEZ

Hoy, a las 8.45 horas, se efectuarán los funerales del subalférez de la Escuela Militar señor Hernán Latorre González, que falleció trágicamente antenoche en Valparaíso.

Al sepelio concurrirán todos los efectivos del establecimiento y, en el Cementerio General, hará uso de la palabra el capitán don Eduardo Carrasco, para despedir los restos del infortunado alumno.

A LA EXPOSICION DE TALCA IRA EL MINISTRO BASCUÑAN

El viernes próximo se dirigirá a Talca el Ministro de Agricultura, señor Ricardo Bascuñán, con el objeto de asistir al acto inaugural de la Exposición Industrial y Ganadera que se celebrará en esa ciudad.

NO SESIONO AYER LA MUNICIPALIDAD

Debido a que los regidores de Derecha no dieron el quorum correspondiente, no se efectuó ayer la sesión ordinaria de costumbre.

Hoy la Corporación está citada para celebrar sesión extraordinaria, de 18 a 20 horas, para tratar exclusivamente el proyecto de presupuesto para 1948. Mañana y el viernes se efectuarán también nuevas sesiones a la misma hora y con el mismo objeto.

NUEVO ECLIPSE DE SOL HABRA EN NOVIEMBRE

Un nuevo eclipse de sol, parcialmente visible en Chile, se producirá en la tarde del 12 de noviembre próximo. Esta vez, como la luna se encontró en su apogeo el día 18 de octubre, el diámetro de su disco aparente será algo menor que el disco solar, produciéndose en consecuencia un "eclipse anular de sol".

El Observatorio del Salto nos informa que el fenómeno comenzará en el Océano Pacífico Norte, entre Alaska y las Islas Hawaii, a las 15 horas, 20 minutos, 4 segundos, hora chilena; cruzará el Océano a gran distancia, casi paralelo a las Costas de California, recurbando bruscamente frente a la República del Ecuador, la cual cruzará en toda su anchura para ir a terminar a la puesta del Sol, sobre las selvas del Amazonas, a las 16 horas, 50 minutos, 0 segundos, hora chilena.

El paso del disco negro de la luna sobre el disco solar, podrá observarse a la misma hora, con poca diferencia, desde Nueva York hasta Santiago de Chile.

COMITE APRISTA SE REUNIRA HOY

El Comité Aprista Peruano de Santiago tendrá asamblea hoy a las 19 horas en Moneda 1061, oficina 10, para informar sobre la marcha del Partido del Pueblo, del momento político peruano, y finalmente, dar a conocer que la nueva directiva del Comando Universitario de la Juventud Aprista ha quedado constituída de la siguiente forma: secretario general, Manuel Suárez Miraval; secretario de organización, Angel Velásquez Zea; secretario de cultura, Emiliano Velásquez Zea; secretario del exterior, Gregorio Zárate y secretario de Deportes, Guillermo Olazábal Cárdenas.

El regalo perfecto para escribir

a satisfacción

Parker "51"

● Este es el regalo que todos apreciarán . . . porque la fama de esta pluma, en perfecta combinación con el lapicero—véase el grabado—es universal. En los Estados Unidos, por ejemplo, los distribuidores de plumasfuente eligieron recientemente la Parker "51" como la pluma "más solicitada", colocándola muy por encima de todas las demás marcas combinadas. La proporción fué de 72.7% para la Parker y 27.3% para todas las otras marcas. Y las pesquisas efectuadas en 21 países revelan la misma preferencia.

Su excelente plumilla tubular comienza a escribir al instante . . . con suavidad . . . al más leve contacto. Y ésta es la única pluma especialmente diseñada para usar a satisfacción la Tinta Parker "51", que *seca a medida que se escribe*. ¡Solicítela! Está de venta en todos los buenos establecimientos.

"51"... la pluma más solicitada del mundo

Precios: Juego Parker "51", $ 875.— y $ 1.125.—
Juego Vacumatic, $ 440.— y $ 640.—
Distribuidores y Central de Atención: Curphey y Cía. Ltda.
Santiago: Ahumada 200, Huérfanos 1142, Casilla 102-D.
Valparaíso: Esmeralda 999, Casilla 198-V.

SANDALIAS

"RUDLOFF"

★

Recién llegadas, toda numeración, blancas y de color.

★

OFRECE:

DEPOSITO DE CALZADO

"RUDLOFF"

(VALDIVIA)

★

HUERFANOS Nº 1032

SANTIAGO

MERCADO DE VALORES

Las operaciones de ayer de la Bolsa de Comercio de Santiago se dividieron entre 34 fluctuaciones, produciéndose 13 alzas y 21 bajas que se descompusieron de la siguiente manera: baja del Oro; 1 baja en Bonos; 1 alza en títulos Bancarios; 2 y 2 bajas en Mineros: 1 alza y 1 baja en Agrícolas y Ganaderos; 1 alza y 2 bajas en Salitreros; 1 alza y 5 bajas en Textiles; 1 baja en Seguros, y 7 alzas y 8 bajas en Industriales y Varias.

Las variaciones de precios anteriormente individualizadas destacaron las siguientes alzas de importancia; 3 puntos en Banco Español; 25 en Frutera Sud Americana, y 18 en Salitrera Anglo Chilena, y 5 puntos de baja en Oro; 2 en Yarur; 6 en Hucke Hnos; 3 en Valpores, y 2 en Seguros Consolidada Generales.

El guarismo de negocios arrojó un volumen de $ 227.700 oro, de $ 802.000 nominales en bonos y de 172.455 acciones.

El mercado que hasta ayer se había mostrado firme y con tendencia de alza, tuvo un pequeño retroceso, debido a las noticias recibidas de la zona del carbón, cerrando por esta causa con tendencia sostenida.

FLUCTUACIONES

BAJARON

ORO

1.090 t a 1.085 t.

BONOS

Caja 6 3|4 - 62 t a 61 7|8 t.

MINERAS

Lota 78 cp a 77 cp.
Punitaqui 21 3|4 cp a 21 1|2 vp.

AGRICOLAS Y GANADERAS

Viña C. y Toro 46 v a 45 c.

SALITRERAS

Iquique 49 1|2 cp a 48 tp.
Tarapacá 46 cp a 45 1|2 cm.

TEXTILES

Fiap 69 1|2 v a 69 t.
Vestex 25 n a 24 3|4 t.
V. P. Alto A. 38 t a 37 t.
V. P. Alto B 32 1|2 cp a 31 cp.
Yarur 176 tp a 174 t.

INDUSTRIALES Y VARIAS

Bima 106 n a 105 t.
Copec 23 1|4 cp a 23 t.
Hucke Hnos. 75 n a 69 t.
L. Penco 40 1|2 cp a 39 3|4 t.
Madeco 62 1|2 cp a 62 1|4 cp.
Ref. Viña 75 t a 74 1|2 v.

SUBIERON

BANCOS

Español 195 c a 198 c.

MINERAS

Chañaral 2 c a 2 3|4 c
Tocopilla 69 1|2 cp a 70 1|2 cm.

AGRICOLAS Y GANADERAS

F. Sudamericana 345 n a 370 c.

SALITRERAS

A. Chilena 450 cp a 468 cp.

TEXTILES

Tej. Salto 60 n a 61 t.

INDUSTRIALES Y VARIAS

Alpargatas 82 1|2 cp a 83 cp.
Cervecerías 110 c a 111 1|2 c.
Cristalerías 36 1|2 n a 37 1|2 c.
Envases 14 tm a 14 1|4 t.
Mademsa 28 3|4 cp a 29 cp.
P. Cartones 50 1|2 n a 51 t.
Vidrios 38 3|4 cp a 39 1|2 tp.

Sanitas 61 1|2 vp a 60 t.
Vapores 177 cp a 174 tm.

SEGUROS

Cons. Gris 63 n a 61 tm.

COTIZACIONES AL CIERRE

ORO 1.085 t

BONOS:

D. Interna 7-1 84 c
Garantía 7-1 83 1|2 c
Pavimentación 7-1 83 1|2 c
Mun. Santiago 7-1 64 n
Mun. Santiago 8-1 68 n
Caja 6-3|4 61 7|8 t
Hip. 6-1 62 1|2 t
Valpo. 6-1 60 t
Debentures 55 1|2 n
R. Eléctricas 51 n

BANCOS:

Central 1.740 t
Chile 439 t
Concepción 114 n
Crédito 70 t
Edwards 135 n
Español 198 c
Hipotecario 215 n
Israelita 70 n
Italiano 130 n
Osorno 108 c
Sud Americano 100

MINERAS:

Amigos 1.60 n
Andacollo 3 v
Cerro Grande 26 n
Condoriaco 3 t
Chañaral 2 3|4 c
Disputada 42 1|2 cp
Lota 77 cp
Manganeso A. 11 n
Ocuri 8 c
Opoca 36 n
Orcoma 70 n
Pargua 17 1|2 cp
Patiño 810 n
Punitaqui 21 1|2 vp
Punta de Lobos 34 n
Schwager 220 cp
Tocopilla 70 1|2 cm
Totoral 11 1|2 n

AGRICOLAS Y GANADERAS:

Cienes 49 n
Colcura 36 1|2 t
Ch. Valdivieso 30 n
Frutera S. Americana 370 c
Gente Grande 200 n
Laguna Blanca 100 n
Rupanco 150 n
Sofruco 23 n
Tierra del Fuego 468 n
Viña Concha y Toro 45 c
Viña La Rosa 25 n
Viñas Unidas 40 cp

SALITRERAS:

Anglo Chilena 468 cp
Iquique 48 tp
Tarapacá 46 1|2 cm

TEXTILES:

Caupolicán 84 t
Fiap 69 t
Lino 109 n
P. Concepción 54 n
Paños Tomé 77 tc
Sacos 68 n
Sumar (A) 155 n
Sumar (B) 131 n
Tej. Salto 61 t
Tex. Progreso 23 1|4 t
Vestex 24 3|4 t
Viet. P. Alto (A) 37 t
Viet. P. Alto (B) 31 cp
Yarur 174 t

INDUSTRIALES Y VARIAS:

Agencias Gr. 90 n
Alcoholes 17 t
Alpargatas 83 cp
Arrocera 26 n
Bima 105 t
Cemento Melón 154 1|2 tm
Cervecerías 111 1|2 c
Cic 50 n
Cintolevi 17 n
Club Golf 17.500 v
Club Hípico 70.000 c
Codina 41 c
C. Industrial 82 1|2 n
Copec 23 t
Cristales 37 1|2 cp
Elect. Ind. 51 n
Enlozados 17 1|2 c
Envases 14 1|4 t
Farmo Química 82 n
Gas Santiago 50 t
Hargreaves 14 c
Hucke Hnos. 69 t
Ind. Varias 46 t
Indac 29 1|4 n
Interocéanica 33 t
Lamifún 47 tm
Lozas Penco 39 3|4 t
Madeco 62 1|4 cp
Mademsa 29 cp
Mecánica 57 n
Papeles y C. 51 t
Pizarreño 52 cp
Ref. de Viña 74 1|2 v
Sanitas 60 t
Socometal 41 n
Socoviec 67 n
Socore 63 n
Sonavela 17 1|2 n
Tabacos 78 n
Tattersall 250 n
Teléfonos 60 n
T. Panimávida 32 n
Universo 21 n
Vapores 174 tm
Vidrios Pla. 39 1|2 tm
Volcán 51 1|2 n
Zig-Zag 23 n

SEGUROS:

Ch. Cons. Grles. 61 tm
Marítima 103 n
Nacional 80 n
U. Chilena 200 n
Vasconia 63 n

TRANSACCIONES

ORO	227.700
BONOS	802.000
ACCIONES	172.455

BOLSA DE NUEVA YORK

ANGLO CHILEAN NITRATE AND COMPANY

NUEVA YORK, 21. — (U. P.). — Los bonos de la Anglo Chilean Nitrate and Co. del 4 1|2 o|o, de emisión de 1967, no se cotizaron.

ASPECTO DE LA PLAZA

NUEVA YORK, 21. — (U. P.). — Al cerrar la Bolsa de Valores, las acciones estaban irregulares y de baja; los bonos, irregulares y de baja en tanto que los títulos del Gobierno norteamericano no se transaban. Las ventas sumaron 1.400.000 acciones y $ 5.580.000 dólares en bonos.

El índice Dow Jones registró un promedio de 185.07 para las acciones industriales; de 51.09 para las ferrovarias, y de 38.74 para las de servicios públicos.

Las acciones acusaron una tendencia bajista irregular, en tanto que el volumen disminuyó. Se considera que la reacción fué técnica, y que traduce cautela al aproximarse la Bolsa a los niveles de alza de Julio; niveles que son considerados críticos para la lista.

No hubo noticias que afectaran a los precios. Las informaciones oficiales dicen que durante septiembre continuó la prosperidad comercial nacional.

Los principales grupos de acciones no pudieron acusar una tendencia definida; algunas de las del acero subieron, en tanto que otras bajaron. Entre las de automóviles, las Chrysler subieron, pero luego perdieron un punto. Las acciones de frigoríficos estuvieron activas y muy firmes, casi todo el día, pero cerraron de baja. Las petroleras acusaron la misma tendencia.

Hubo poco volumen en operaciones de obligaciones, que variaron muy poco. Los títulos extranjeros estuvieron flojos, con pocos cambios.

En el mercado de productos, los cereales se mantuvieron irregulares y el algodón de baja.

MERCADO DE CAMBIOS

Cotizaciones proporcionadas a LA NACION por los señores Yrarrázaval, Rodríguez y Cía. Ltda., Corredores de la Bolsa de Comercio de Santiago:

Monedas	Comp.	Vend.
Dólar D. F.	31.—	31.10
Libra D. P.	124.83	125.33
Libra Exp.	100.75	101.15
Nacional Exp.	8.80	9.90
Dólar Min.	—.—	37.63
Dólar Vino	—.—	43.20

BOLSA DE CORREDORES DE VALPARAISO

PRIMERA RUEDA

100 Ast. Habas 38
100 Ind. Varias Dic. 4 46 1|2
100 Lota Nov. 13 78
100 Vidrios Pl. 38
100 P. Bellavista 120
94 P. Bellavista 118
72 Muelles 18
300 Muelles 18 3|4
200 Ind. Varias 46
2000 Hip. Valp. 60 1|4
2500 Oro 1.090
350 Ast. Habas 38 1|2
300 C. Melón 151
100 C. Melón Nov. 13 152
200 Sofruco 52
100 Pizarreño Dic. 4 23 1|4
100 Vapores Dic. 4 177
200 Vapores Nov. 13 176
200 Vapores Dic. 4 178
200 L. Penco 40 1|2
300 L. Penco 40 1|4
1300 L. Penco 40
600 P. de Lobos 32
500 Lamifún Dic. 4 47 3|4
400 Flap 68
400 Yarur Nov. 13 176
1000 Tabacos Nov. 13 78
300 Mademsa Nov. 13 29
500 Chilena Nov. 13 61
500 Hucke 69
30000 Hip. Valp. 6-1 60 1|8
100 Tocopilla Dic. 4 72
1000 Alcoholes 16

SEGUNDA RUEDA

400 Gas 61
50 Fuegos 465
200 Tocopilla Nov. 13 70 1|2
500 Tocopilla Dic. 4 72
1500 Disputadas Dic. 4 43 1|2
2000 Mademsa Nov. 13 29
500 Cartones Nov. 13 50
200 C. Melón 151
2000 Hip. Valp. 6-1 60 1|4
500 Iquique Dic. 4 49
500 Anglo Chilena Dic. 4 465
700 Tocopilla Nov. 13 72
30000 Deuda 7-1 84
30000 Hip. Valp. 6-1 60 1|8
400 Lota Dic. 4 79
1000 Tocopilla Dic. 4 73
1500 Madeco 63
1000 P. Alto (B) Dic. 4 32 1|2
200 Madeco Dic. 4 62 1|2
100 Iquique Nov. 13 48 1|2
400 Iquique Dic. 4 48
2000 C. Melón Dic. 4 153

Precios de Valores no cotizados oficialmente

Juan Soldado: 12 3|4 n
San Antonio del Sur: 32 c.
Minas y Fertilizantes. 41 n.
Mapycza: 58 vc.

Carlos Cevarrubias V.
Bandera 55.

Ind. Varias 46 t
Indac 29 1|4 n
Interocéanica 33 t
Lamifún 47 tm
Lozas Penco 39 3|4 t
Madeco 62 1|4 cp
Mademsa 29 cp
Mecánica 57 n
Papeles y C. 51 t
Pizarreño 52 cp
Ref. de Viña 74 1|2 v
Sanitas 60 t
Socometal 41 n
Socoviec 67 n
Socore 63 n
Sonavela 17 1|2 n
Tabacos 78 n
Tattersall 250 n
Teléfonos 60 n
T. Panimávida 32 n
Universo 21 n
Vapores 174 tm
Vidrios Pla. 39 1|2 tm
Volcán 51 1|2 n
Zig-Zag 23 n

SEGUROS:

Ch. Cons. Grles. 61 tm
Marítima 103 n
Nacional 80 n
U. Chilena 200 n
Vasconia 63 n

TRANSACCIONES

ORO	227.700
BONOS	802.000
ACCIONES	172.455

REMATE DE ACCIONES

Por orden de la Sindicatura de Quiebras, después de la segunda rueda de hoy, de la Bolsa de Comercio de Santiago, se rematarán 157 acciones del Banco de Crédito e Inversiones.

HABIENDOSE EXTRAVIADO

el Recibo Provisorio N.o 0462 por 150 acciones, de la Cía. Comercial Interamericana, S. A., extendido a nombre de don Alejandro González Encina, queda nulo y sin valor alguno, por haberse dado a la Compañía, el aviso correspondiente.

MAÑANA JUEVES
REMATE DE ROPA
En Oficina Matriz de la
CAJA DE CREDITO POPULAR
Pasaje Capuchinas 762, esquina San Pablo 1130
PRESTAMOS concedidos en FEBRERO de 1947, con vencimiento en AGOSTO de 1947.
EXHIBICION
HOY: De 9 a 15 horas

HOY
A LAS 14.30 HORAS
REMATE
— DE —
ROPA Y OBJETOS VARIOS
— EN EL —
ANEXO ÑUÑOA
— DE LA —
CAJA DE CREDITO POPULAR
IRARRAZAVAL N.o 3078, ESQUINA CHILE-ESPAÑA
PRESTAMOS: Concedidos en Febrero de 1947, con vencimiento en Agosto de 1947.
HAY: Ternos, batas, sobretodos, abrigos, frazadas, colchas, ropa interior, cortinas calzados, etc. Radios, planchas, máquinas de coser y fotográficas, lavatorios, etc.
PAGO AL CONTADO
ENTREGA INMEDIATA

TRANSACCIONES DE PROPIEDADES

Soc. Edificio Claras Ltda., aporte de don Rafael Carvallo; Alameda Bernardo O'Higgins 707|15 y Enrique Mac Iver 14|48, estimada en $ 17.000.000.

Caja Reaseguradora de Chile compró a don José Lamas; Tenderini 127|43, en $ 12.000.000.

Don José Lamas compró a Caja Reaseguradora de Chile; Merced 709|19 y Enrique Mac Iver 412|32, en $ 8.000.000.

Don Juan Rawling y otros se adjudicaron de Enrique Rawlins; Avenida Vicuña Mackenna 1030, en $ 2.000.000.

Don Tomás Tafra compró a don Enrique Amunátegui; Avenida Vitacura 1480, en $ 1.800.000.

Don Andrés Sivori compró a don Eduardo Barriga; Avenida República 217, en $ 1.100.000.

Don Andrés M. Melo compró a doña Laura Vadillo; Orrego Luco, ex Leonidas Vial 23, Providencia, en $ 1.097.000.

Doña Inés Cerda se adjudicó de doña Sara Cerda; Moneda 2234|8, en $ 681.320.

Don José Salvador compró a don Manuel Molina; parte oriente parcela 37 de la chacra San Rafael, Conchalí, en $ 654.118.

Doña Julia Chiorrini se adjudicó de don César Molfino; dos terceras partes Ramón Carnicer 75, en $ 470.656.87.

Don Andrés Bello 0134, en $ 350.000.

Don Juan Rawlins compró a don Alberto Rawlins; parte Camino Lo Cerda 9, Ñuñoa, en $ 350.000.

Don Gonzalo Fariña compró a don Roberto Beltrami; Arturo Medina esquina García Moreno, Ñuñoa, en $ 340.000.

Don Leonardo Paredes compró a don Nicanor Garcitia; Sorrento 3114, Ñuñoa, en $ 300.000.

Don Arturo Prieto y otra compraron a don Ernesto Greve, el lote 2, división Avenida Miguel Claro 460, en $ 294.000.

PRECIO DEL COBRE EN NUEVA YORK

NUEVA YORK, 21. — (U. P.). — Los precios del cobre para entregas futuras fluctuaron entre los mismos precios de ayer y cinco puntos de baja. No se firmaron contratos de venta. Las cotizaciones fueron las siguientes:

Octubre, 19.00 nominal; noviembre 18.85 nominal; diciembre, 18.75 compradores; enero, 18.70 nominal; febrero, 18.10 nominal; marzo, 17.75 compradores; abril, 17.60 nominal; mayo, 17.50 compradores; junio, 17.30 nominal; julio, 17.15 compradores; agosto, 16.85 nominal; septiembre, 16.60 nominal.

BONOS CHILENOS EN NUEVA YORK

De estos valores, en esta plaza, se transaron ayer los siguientes, a los precios que van a continuación: Chile Bonds del 6 o|o, con vencimiento en 1960, a 21 1|8, el mismo título, con vencimiento en 1961, a 18 1|2, y Chile Caja del 6 3|4 o|o, con vencimiento en 1961, a 18 3|4.

Una dueña de casa, aisladamente se siente impotente para defenderse de las especulaciones. Inscríbase en la Asociación Nacional de Dueñas de Casa, que está organizada en la Municipalidad de su comuna.— ASOCIACION NACIONAL DE DUEÑAS DE CASA.

Héctor de Petris Giesen
ABOGADO
REABRIO SU ESTUDIO
MORANDE N.o 450
OFICINA 39 — FONO 68120
Horas de oficina: 11 a 12 y 6 a 7

LOS REMATES DE HOY

Maquinarias, instalaciones, herramientas, enseres, muebles de oficina, materias primas, etc., de la fábrica de artículos sanitarios de cerámica "Ferrifún", hoy a las 10.30 y 14.30, y mañana a las 10.30, Andes 3569. Martilleros, señores Víctor Araya L., Carlos Bolados y Alfredo Recart.

Maquinarias de la fábrica de confecciones para señoras, de la Cía. Abraham Perry y Cía., a las 15 horas, en Alameda Bernardo O'Higgins 3000. Martillero, señor Nicanor Marticorena.

MATADERO MUNICIPAL

En este establecimiento hubo ayer la siguiente encierra de ganado:

Ganado mayor, no hubo.		Corderos	
Terneros	130	Cerdos	
		Cabros	
		Caballos	

Propuesta Pública N.o 10
SERVICIO DE EXPLOTACION DE PUERTOS
Solicítanse propuestas públicas para la construcción de tercer pise y cubierta en dos almacenes del Molo Sur, de la Administración del Puerto de San Antonio.
Las propuestas deberán dirigirse en sobre cerrado y lacrado a la Secretaría de la Junta Económica del Servicio de Explotación de Puertos y se abrirán el 10 de Noviembre a las 16 horas, en la Intendencia de Puertos, ante los interesados que asistan.
Las ofertas deberán acompañarse de una boleta bancaria por valor de $ 15.000 a la orden del Intendente de Puertos.
Bases y antecedentes pueden solicitarse en la Administración del Puerto de San Antonio o en la Secretaría de la Junta Económica del Servicio, Plaza Justicia N.o 45, 4.o piso, oficina 401, o Casilla 133-V., Valparaíso.
EL INTENDENTE DE PUERTOS

15.— Al día siguiente don Quijote se despidió de los cabreros, y se internó con su escudero en un bosque, y sólo vinieron a parar en un prado, junto al cual corría un arroyo; saciaron su sed y comieron lo que encontraron en las no desprovistas alforjas de Sancho.

Rocinante y el jumento quedaron libremente paciendo de la mucha hierba que en aquel prado había. En esto vió Rocinante una manada de yeguas de unos yangüeses, y sin pedir licencia a su dueño, corrió donde ellas, pero quiso la mala suerte que le recibieran con las herraduras y los dientes, y los arrieros, por su parte, le dieron de palos. Don Quijote echó mano de su espada y arremetió a los yangüeses; lo mismo hizo Sancho. Los yangüeses, que se vieron maltratados así de aquellos hombres, siendo ellos tantos, cogieron sus estacas y comenzaron a menudear una tupida paliza. Amo y escudero quedaron tendidos en el suelo, y los yangüeses prosiguieron su camino. A poco Sancho se enderezó, y con gran trabajo logró aparejar su asno; levantó a Rocinante y acomodó a don Quijote sobre el Rucio, y se encaminó hacia donde le pareció que podía estar el camino real.— (Sigue).

GUIA PROFESIONAL

MEDICOS

DR. CASTAÑON
Exclusivamente pulmón
Agustinas 1269 (edificio LA NACION).

DR. DIMITSTEIN
Exclusivamente señoras.
Rayos X. San Antonio 28, 3.er piso. Teléfono 64206.
N. 1.o

DR. MANUEL MUÑOZ VALENZUELA
Enfermedades de niños
Almirante Pastene 344-A
Teléfono 41270

DR. GORGEWSKY
Rayos X
Broncopulmonares. Estómago, Hígado, Diabetes
Almirante Barroso 57.
2 a 5. 10 XII.

DR. WORTZMAN
Medicina interna
Hora: 3 a 5
Huérfanos 972, 7.o piso
Oficina 705 — Tel. 62458

THOMPSON SCHWARZENBERG
Señoras: glándulas, obesidad, arterioesclerosis, reumatismo, hígado, estómago, intestinos, Metabolismo, impotencia sexual.
Merced 486-A. Fono 33788.
3 XI.

DR. A. WEHRHAHN
Estómago, intestino, hígado, Rayos X, Radiografías
Pedir hora fono 64651.
San Isidro 87-A.

DR. GASTON RAMIREZ
Fono 48517. Consultas 5 a 8. Piel, Sífilis, Venéreas.
J. M. Infante 22 (Providencia).
3 XI.

RAIMUNDO RATINOFF
Broncopulmonares
Corazón. Rayos X. Agustinas 681, 3-6. 32521-46405.
O. 31

DR. HERNANI PARODI
Piel, Sífilis, Venéreas.
Arturo Prat 177. Teléfono 89693. Consulta de 3 a 7.
23-XII

Dr. GRINSCHPUN
Corazón, Riñón, Hígado, Intestinos, Endocrinos, Sexología, Rayos X, Consultas 1.45—4.15. Miraflores 260. Fono: 33656
H. A.

Dr. ROBERTO SARAH
Rayos X
Consultas: 2 a 6.
Agustinas 657
Fonos: 30646 — 80745
H. A.

STUTZIN
Ex Director Hospital Europa. Urinarias, sexología, impotencia. Ultratermia. Monjitas 843-B. Departamento 44. 3-6 horas.
24-X.

ABOGADOS

JOSE BERESTESKY EDGARDO GUNDIAN ROSS
Abogados
Causas exclusivamente criminales. Bandera N.o 172. Teléfono 89193.
N. 1.o

ABOGADOS

LAURA MULLER FRANCISCO CABALLERO
Propiedades
Divorcios. Atención esmerada provincias. Morandé 291, oficina 19. Teléfono 84588.
22-X

ENRIQUE OLIVA MONTANER
Huérfanos 1142, oficina 27.
9-N

RENATO FERNANDEZ LECAROS
VICTOR VIAL V.
ARMANDO REYES D.
Abogados
Agustinas 1350
Oficina 570

AIDA SEPULVEDA HERACLIO MORALES
Civiles, Criminales
Arturo Prat 722, departamento 2.
22-X.

DENTISTAS

JULIO FLORES
Dentista. Puente 585.
Consultas: 10-12 y 3-8.
Facilidades de pago.
H|A.

DOCTOR A. CASAS BASTERRICA
Cirujano-Dentista
Dentaduras relámpago en 24 horas, y reparaciones en 80 minutos. Cirugía: operaciones y extracciones indoloras. Consultas: de 2.30 a 7.30. Monjitas 485.
H|A.

DENTISTA DOCTOR RODRIGUEZ
Restauraciones de dientes antiestéticos. Fundas porcelana. Reparaciones planchas. Pasaje Matte 81. Oficina 222. Teléf. 33343.
H|A.

DR. ALFREDO MUÑOZ LOBOS
Cirujano-Dentista
Puentes. Placas. Extracciones. Compañía 1852. Fono 85779.
H|A.

Dra. MARIA LUISA SANZ DIAZ
Cirujano-Dentista.
De 10 a 12.30 horas.— San Antonio 510, oficina 606. Teléfono 30991.
H. A.

CONTADORES

LUIS SILVA LOPEZ
Arturo Prat 241.
26-X.

EMILIO GONZALEZ CHAVES
Contador. Consultas gratis. San Diego 1621 y Franklin 1079.
H|A.

OCULISTAS

HERNAN BRINCK
Médico-Oculista
Monjitas 722. De 4 a 8 P. M.
Teléfonos: 490380-30264
12-XI

DANIEL AMENABAR OSSA
Operaciones, enfermedades de ojos. Graduado Londres. 9.30 - 6.

MARIO AMENABAR PRIETO.
Estudios Alemania. 3-6.30
Moneda 973, Oficina 531.
Teléfono 82792.
30 X.

MATRONAS

BLANCA PINEDA
Consulta gratis.
San Diego 267.
31 X.

MERCEDES DARRIGRANDI
Estudios extranjero, últimos adelantos.
Avenida Holanda 3594.
Teléfono 42463.
3 XI.

SEÑORA MORAL
Embarazos toda época.
Tratamientos casos urgentes.
Avenida Santa María 259.
Tercer piso, frente Palacio Bellas Artes. Fono 84931.
O. 31

RAQUEL GONZALEZ TORO
Especialidad primerizas.
Serrano 161. Fono 87202.
26—X.

CARMELA TORO
Partos
Matucana 640. Teléfono 92206.
N. 5

SEÑORA PHERINY
Atiendo enfermas provincias. Lord Cochrane 95.
N. 8

SEÑORA CARMONA
Santa Rosa 203-68331
N. 8

TECNICOS DENTALES

LABORATORIO DENTAL LEZAETA
Dentaduras artificiales
Composturas inmediatas.
Huérfanos 757 — 3.er piso.
Oficina 308 — Teléf. 31829
H|A.

LABORATORIO DENTAL Humberto Maulen
B. O'Higgins 773. Oficina 6.
Teléfono 60784. Composturas rapidísimas.
H|A.

LABORATORIO DENTAL Mario Vásquez V.
Placas en general. Composturas inmediatas. — Huérfanos 757. Departamento 607.
H|A.

LABORATORIO DENTAL "ARAVOR"
Huérfanos 1062, segundo piso, oficina 24. Especialidad: Acrílicos, Placas metálicas. Reparaciones en una hora. Fono: 50152. H|A.

LABORATORIO DENTAL Oyarzún y Blaitt
Santo Domingo 792. Séptimo piso, ofrece sus servicios profesionales a los señores dentistas. Reparaciones en una hora. Prótesis en general. H|A.

PEDICURO

MAGAN
Pedicuro-Masaje
Huérfanos 880, Oficina 209
Teléfono 33900.
H|A.

LUIS GARCIA MORE
Pedicuro-Masajista
San Antonio 567, depto. A., 2.o piso. Edificio Capri. Teléfono 32773. Solicite hora.
H|A.

PRACTICANTES

B. HUMBERTO MIRANDA M.
Gabinete privado. Atención a domicilio. Atiende: 9 1|2-12 1|2 y 3 1|2-8 1|2 P M. Portugal 972. Fono 53277.
H|A

PRACTICANTES

ESCOBAR
Tratamientos
Huérfanos 757, Oficina
31-X

REYES
Tratamientos — Atención permanente.
A. Prat 763. — Teléfono 66532.
15-X

DOMINGO CUEVAS M.
San Pablo 3255. Fono
Atención: 9-1 A. M. y
9 P. M.
H.

LABORATORIOS CLINICOS

Dr. FRANCISCO LANDI
Banco de sangre. Sistema Ferwal.
Bandera 140-F, tercer piso, al fondo. Atención permanente. Teléfonos:
y 45936, casa.
H.

LABORATORIO CLINICO
Exámenes de sangre, orina, pus, desgarro y deposiciones. Alameda 2951. Frente Portal Edwards.
H.

ENFERMERAS

PROSPERINA FLORES
Enfermera titulada. Curaciones, inyecciones en general. San Cristóbal
N.

VETERINARIOS

CLINICA VETERINARIA AMERICANA
Avenida Condell N.o
Fonos: 45224-48541.
28-X

MASAJISTA

LUIS MUGA LEON
Masajista titulado.
Compañía 1329. Pedir hora. Fono 62480. Atiende domicilio.
H.A.

OPTICA

OPTICA "LUZ"
146 — Arturo Prat — 14
Teléfono 83983
H.A.

CORREDORES DE PROPIEDADES

OFICINA NAVARRETE
Galería Alessandri 20-A.
Teléfono 61490. Compra, vévende propiedades urbanas, fundos, parcelas, predios.
H.A.

J. M. BARRERA
Corredor de propiedades en general. San Antonio 72, oficina 10. Fono
Santiago.
H.A.

ALFREDO BARROS VERGARA
Compraventa de propiedades.
Préstamos hipotecarios.
Bandera 140-F. Segundo piso. — Teléfono
H.A.

ROSEMBERG MIERES
Oficina de Propiedades
Huérfanos 1112-F. Fono 66982. Compra-Venta Casas. Fundos, Parcelas. Arriendos. Administraciones.
H.A.

SUSCRIPCION
DE LA
SEGUNDA SERIE
DE LA
EMISION DE US$ 4.000.000.— EN DEBENTURES DE CIA. SALITRERA DE TARAPACA Y ANTOFAGASTA

En vista de que se han presentado solicitudes de suscripción que completan íntegramente la Primera Serie de estos Debentures por valor de US$ 1.000.000.—, se avisa a los interesados en suscribir Debentures de la Segunda Serie, también por US$ 1.000.000.—, que pueden presentar las solicitudes correspondientes en las siguientes oficinas:

BANCO DE CHILE — DEPTO. DE COMISIONES DE CONFIANZA.
PEDRO F. DE CASTRO — MONEDA 1109.
ARTURO Y GUMECINDO CLARO — AGUSTINAS 1070.
CIA. DE INVERSIONES MONTE ALEGRE (Chile) Ltda. — BANDERA 75.
CARLOS COVARRUBIAS V. — BANDERA 55.

Estos Debentures, cuyo valor es de US$ 200.— cada uno, tendrán un servicio de 5% de interés neto, o sea US$ 10.—, y serán amortizados en 20 años. El servicio se pagará en dólares, en Nueva York, Estados Unidos de Norte América, por The Schroder Trust Co., 46 William Street, o si lo solicitare el interesado, en Santiago, en cheques dólares sobre Nueva York. Están libres de todo impuesto o contribución, en conformidad a la Ley N.o 5350, que creó la Corporación de Ventas de Salitre y Yodo de Chile.

La suscripción puede efectuarse en NUEVA YORK, EN MONEDA DE ESTADOS UNIDOS, o EN SANTIAGO, EN MONEDA CHILENA, A RAZON DE $ 31.— POR DOLAR.

Memoriam.-

Jorge Downey Fernández

Con motivo de ser mañana cumple el 2.o aniversario del fallecimiento de nuestro malogrado e inolvidable amigo, se invita a todos ellos a una misa que será por el descanso de su alma en la Iglesia Santo Domingo, a las 8 horas.

MATERNIDAD "LUISA KAPLAN"
ARTURO PRAT N.o 120
TELEFONO: 85128
SERVICIO MEDICO PERMANENTE

TRAJES - SASTRE
Reparaciones, transformaciones. Corte impecable. Precios económicos. Amplios créditos
SASTRERIA ALFREDO GOMEZ
Moneda 1061 — Ofic. 9

Hoy sesiona el Rotary Club.-

A mediodía de hoy, en los salones de Gath y Chaves Ltda, celebrará su sesión semanal el Rotary Club de Santiago bajo la presidencia del Dr. Ruperto Vargas Molinare.

El programa de la sesión de hoy consulta un tema del Gobernador del Distrito N.o 34 de R. I., doctor Alejandro Garretón Silva sobre la Fundación Paul P. Harris. Por su parte, el ex presidente don Juan Pablo Bennett desarrollará un tema de divulgación rotaria.

El presidente de la Semana del Niño, don Alfredo Melossi, dará cuenta en este acto del desarrollo de esta tradicional jornada en nuestra capital.

El Rotary Club de Santiago verá con agrado la asistencia a su sesión de hoy de los rotarios extranjeros y de provincias que se encuentren de paso por la capital.

PREMIERE DE BENEFICIO EN EL TEATRO METRO. — El próximo martes se llevará a efecto en el Teatro Metro la première de la película "Mar de Hierba".

Esta première ha sido organizada por el Comité Nacional de Checoeslovaquia, y está patrocinada por el Alcalde de Santiago, doctor José Santos Salas, y por la distinguida esposa del señor Encargado de Negocios de Checoeslovaquia, señora María de Cejka, pro adquisición de estreptomicina, la que será aplicada únicamente a los niños indigentes enfermos de tuberculosis.

"Mar de Hierba", la dramática superproducción de la Metro Goldwyn Mayer, servirá para realizar esta première, que por el alto fin que persigue, tendrá el más sorprendente de los éxitos.

BAILE.—Las señoritas Rebeca y Adriana Blanchard Gana, ofrecieron un baile en su residencia de Viña del Mar.

A. J. C. F. — Chile necesita mujeres fuertes y generosas, la A. J. C. F. las forma.

Ayúdela en su colecta del domingo 26.

UNIVERSITY ENGLISH ACADEMY. — En el local de la University English Academy, Mosqueto 463, se llevará a efecto el sábado próximo, de 19 a 0.30 horas, el "Spring Party", que con todo éxito celebra todos los años esta institución.

Las adhesiones se reciben de 19 a 20.30 horas, hasta el jueves en la tarde. Se hace presente que los tickets que se vendan en la puerta tendrán un recargo de precio. Con el fin de facilitar los preparativos, se ruega obtener anticipadamente las entradas.

EN EL INSTITUTO CHILENO - NORTEAMERICANO. Circula la siguiente invitación:

"El Instituto Chileno-Norteamericano de Cultura tiene el agrado de anunciar el concierto de las alumnas de la señora Lily Cerda de Pereira, en el salón de la Radio Minería, el día viernes próximo a las 19 horas.

Santiago, 17 de octubre de 1947".

DON AMADOR RIOS RIOS.— Se ha extinguido en Curanilahue, la existencia de don Amador Ríos Ríos, antiguo y respetable vecino de esa zona, a cuyo progreso contribuyó eficazmente mediante su tesón y espíritu de iniciativa.

El extinto estaba estrechamente vinculado por lazos de parentesco con el ex Presidente don Juan Antonio Ríos Morales.

El señor Ríos Ríos militó en su juventud en las filas balmacedistas, y posteriormente, ingresó al Partido Radical, cuyas doctrinas y principios sirvió con inquebrantable lealtad.

Su fallecimiento ha producido en Curanilahue general sentimiento de pesar y enluta a respetables hogares de esa localidad, Concepción, Santa Juana y Santiago.

Señorita María Inés Sánchez Valenzuela, cuyo matrimonio con el señor Raúl Matas Esteban ha quedado concertado. Hicieron la visita de estilo don Juan Lacámara B. y señora Elisa Esteban de Lacámara.

MATRIMONIOS.— El sábado próximo contraerán matrimonio:

La señorita María Olga Larrain Montes con el señor Carlos de Landa Concha.

—La señorita Clara Morice Silva con el señor Lionel Edwards Orrego.

—La señorita Margarita María D'Etigny Lyon con el señor Antonio Matte Varas.

—La señorita María Loreto Zegers Ariztía con el señor Rafael Domínguez Arangua.

—Se ha concertado el matrimonio de la señorita Patricia Morére Santelices con el señor Julio Alcalde Schaffner.

Hicieron la visita de estilo, don Fidel Alcalde M. y la señora Clara Schaffner de Alcalde.

Circula la siguiente invitación:

"Gabriel Tirado Zirelluelo participa a Ud. su matrimonio con la señorita María Loreto Santelices Martínez, y le invita a la ceremonia religiosa que se efectuará en la Iglesia de los RR. PP. Franceses el domingo 26 del presente a las 12 horas.

Santiago, octubre de 1947".

—Se ha concertado en Los Angeles el matrimonio del señor Waldo Edgardo Pooley Roberts con la señorita Betty Solís Anguita.

Hicieron la visita de estilo, el señor Enrique Pooley Leigh y la señora Irene Roberts de Pooley.

FALLECIMIENTOS.— Han dejado de existir:

En Valparaíso, el subalférez señor Hernán Latorre González, sobresaliente alumno de la Escuela Militar. Su prematuro fallecimiento ha sido causa de profundo pesar entre sus jefes y compañeros que lo apreciaban justicieramente.

—En esta capital, la señora Carmen Arroyo vda. de Rogel, quien estaba vinculada a respetables familias.

—A EUROPA.— A Europa, se han dirigido don Carlos Ducci Claro y señora Eugenia Ossa de Ducci.

DE PARIS.— Se embarcaron en París con destino a Chile, don Carlos Ossandón Guzmán y señora Luz Vicuña de Ossandón.

DE BUENOS AIRES.— Anteayer llegó de Buenos Aires la señora María Elena Peró de Del Solar.

NACIMIENTOS.— Han nacido:

Un hijo del señor Raúl Bascuñán Higuero y de la señora María Antonieta Portales de Bascuñán.

—En la Clínica Alemana, una hija del señor Alejandro Salas Puelma y de la señora María Teresa Dueñas de Salas.

—Un hijo del señor Roberto Castro Munizaga y de la señora Leonor Uribe de Castro.

—Un hijo de don Juan Flores Ramírez y de la señora Irma Guerra Amador de Flores.

BAUTIZOS.— Han sido bautizados:

John Joseph, hijo de don Herbert Mac Auliffe Martínez y de la señora Olga Granella de Mac Auliffe.

Fueron sus padrinos, la señora Inés Granella de Bezanilla y el señor Brian Mac Auliffe.

—Martha Isabel de Lourdes, hija del teniente de la Armada, señor Arturo Venturini y de la señora Martha S. de Venturini.

Fueron sus padrinos, el señor Héctor Godoy y la señora Adriana Venturino de Godoy.

—Luis Orlando Bonilla Smitmans, hijo de don Orlando Bonilla Vicuña y de la señora Inés Smitmans de Bonilla.

—Juliette Gisele Enriqueta, hija de don Alejandro Navarro Roa y de la señora Helène de Navarro.

Fueron sus padrinos el señor Rafael Ortiz Navarro y la señora Juliette van der S. de De Bonnafos.

La Sra. Amelia Rodríguez de Villalobos.-

Ha dejado de existir, después de prolongada enfermedad, la señora Amelia Rodríguez de Villalobos, viuda del coronel de Ejército don Alejandro Villalobos, quien fué Edecán de la Presidencia de la República durante los Gobiernos de don Pedro Montt, Ramón Barros Luco y Juan Luis Sanfuentes.

La extinta vivía rodeada, en el retiro de su hogar, del afecto y consideración de los suyos y de sus numerosas amistades que la apreciaban sinceramente por sus virtudes y bellas prendas de carácter.

Su sensible deceso afecta a distinguidas familias de esta capital, y muy especialmente a su hijo, don Oscar Villalobos Rodríguez, ex funcionario del Ministerio de Relaciones Exteriores y ex administrador de la Caja de Ahorros de Empleados Públicos.

ALMUERZO DEL INSTITUTO DE CONMEMORACION HISTORICA.— El próximo sábado, a las 13 horas, se realizará en el Club Militar (Alameda Bernardo O'Higgins N.o 1642), el almuerzo anual del Instituto de Conmemoración Histórica.

Las adhesiones si siguen recibiendo en la caja del mismo club.

Como en años anteriores, durante este almuerzo se verificará la sesión plenaria, debiendo dar cuenta de la labor llevada a cabo por el Instituto, el presidente de éste, señor Enrique Vergara Robles.

COMIDA.— El 30 del mes en curso ofrecerá una comida la señorita Clara Ureta Valdés.

A ESPAÑA.— Se han dirigido a España los señores Eduardo Moore Montero y José María Souviron.

—Hoy, partirán con destino a ese país don Enrique Cañas Flores y señora Chita Madrid de Cañas Flores.

DIA DE ITALIA.— El Embajador de Italia ofrecerá una recepción en la sede de la Embajada, el martes 4 de noviembre, en celebración de la fiesta nacional de su país.

EN HONOR DEL EMBAJADOR DE CHILE EN BOLIVIA. — Mañana se efectuará en el Club de la Unión el almuerzo que el directorio del Instituto Chileno-Boliviano y el directorio de la Compañía Minera de Oruro ofrecen en honor del señor Jorge Saavedra Agüero.

Han sido especialmente invitados don Germán Vergara Donoso, Ministro de Relaciones Exteriores, y don Alberto Ostria Gutiérrez, Embajador de Bolivia en Chile.

EN EL HOTEL CARRERA. —Cóctel al señor Hernán Zanetta y señora Hortensia Puelma de Zanetta. — La Agrupación Odontológica Femenina de esta capital los agasajó con un cóctel que fué ofrecido ayer a la doctora Puelma de Zanetta y esposo, con el cual los despidieron de Chile, y les auguraron toda clase de éxitos en su próximo viaje a los Estados Unidos de Norte América.

Manifestación a la señorita Margot d'Etingny. — Sus amigas han organizado una manifestación en su honor, a realizarse el jueves 23 en este hotel, con la cual la agasajan por contraer próximamente matrimonio.

Las adhesiones se reciben en la caja central del hotel.

Fallecimiento.-

DON LUIS RIQUELME ORELLANA

La muerte de don Luis Riquelme Orellana, ocurrida en Requegua el sábado 18 del presente, ha de llevar una nota dolorosa a sus muchos amigos que, a lo largo de su vida, tuvo y supo conservar, y que apreciaron en él sus condiciones de hombre de bien y de amigo leal y sincero.

No dudamos, la vida de trabajo y de honestidad de don Luis Riquelme Orellana será ejemplo inspirador para sus hijos y nietecitos, que guardarán el recuerdo de sus consejos y su afecto que les prodigara siempre con sus sentimientos llenos de benevolencia y cariño.

Que su vida llena de bondad, comprensión y amor, lleve a su abnegada esposa y a su hogar un lenitivo a su profundo pesar.

O. P. N.

ATENCION...
SEÑORES ABONADOS:
Se está Preparando
GUIA DE TELEFONOS SANTIAGO PROVINCIA DE SANTIAGO AGOSTO 1947
LA NUEVA GUIA
LOS REGISTROS PARA ESTA GUIA QUEDARAN CERRADOS DEFINITIVAMENTE EL 29 DE OCTUBRE PROXIMO.
No demoren en notificarnos cualquier cambio de domicilio, de firma o de figuración general. Señor Avisador, tenga presente que debe apresurarse en contratar Inserciones o Avisos antes de la fecha indicada.
COMPAÑIA DE TELEFONOS DE CHILE
AHUMADA esq. de MONEDA

DOY GRATIFICACION
a la persona que haya encontrado libreta de venta y documentos que sólo sirven al dueño, perdida en el Banco Chile.
DIRIGIRSE:
C. C. A., Cerro 136, Viña del Mar.

— VIAJES A LA —
LAGUNA SAN RAFAEL
EN EL VAPOR "TRINIDAD"
ACEPTAMOS YA INSCRIPCIONES
CAMBITUR
HUERFANOS 1063-FONO-64274

LIQUIDACION TOTAL

Por ampliación y transformación de los locales de su Fábrica de Tejidos de Punto de Lana, la
"CASA KORAY"
liquida en el presente mes, la totalidad de su mercadería a precio de costo
ALGUNOS PRECIOS
CHALECAS jersey $ 70.—
CHALECAS jersey con falla $ 60.—
CHALECAS puntilli $ 75.—
CHALECAS estampadas $ 80.—
CHALECAS modelo americano $ 140.—
POLERAS jersey $ 65.—
POLERAS jersey con falla $ 55.—
POLERAS c/. alto 3 x 3 $ 100.—
ENSEMBLES (2 piezas) $ 110.—
PALETOES, punto palillo $ 140.—
PALETOES lana partida $ 125.—

Blusas popelina, sweters reversibles, hombre y de niño y muchos más artículos a
¡precios increíbles!
'CASA KORAY'
21 DE MAYO 673, (casi frente a Rosas).
mouth y noche: El Capitán Blood.

PRECIOS OFICIALES

NOVIOS
Argollas de oro, macizas grabadas y selladas, desde $ 160.— el par.
CASA SOSTIN
FABRICA DE ARGOLLAS
Nueva York 66
Garantía, seriedad, rapidez
IMPORTACION RELOJES SUIZOS
Remitimos a provincias

CORTE PORTEÑO
encontrará en Sastrería
LA AMERICANA
Trajes $ 69.-$ 79.-y $ 89.-
Especialidad en MEDIDAS
CORRIENTES 1150
frente al Obelisco
BUENOS AIRES

QUEDO CERRADA LA INSCRIPCION DE LOS EXPONENTES DE LA EXPOSICION DE TEMUCO

SE ESTA PREPARANDO EL PROGRAMA DE ATRACCIONES

ASISTIRA EL PRIMER MANDATARIO

TEMUCO, 21. — El miércoles último terminó el período de inscripción de exponentes de la Décimasexta Exposición de Temuco, con la matrícula de 400 bovinos, 80 equinos, 100 ovinos, 60 aves y animales menores y un conjunto variado de 40 industrias.

Sobre el significado de esta matrícula interrogamos al Comisario General del certamen, Ingeniero Agrónomo, señor Luis Picasso Stagno, caballero que nos dió su impresión manifestándonos que la Exposición estará favorecida en ganado vacuno, que por su selección y calidad será un cuadro zootécnico de alto interés, que satisfará la demanda de los agricultores de la zona.

Los servicios de Veterinaria y Registro Genealógico de la Sofo —nos dijo el señor Picasso— vienen haciendo desde hace tiempo un especial control para lograr la mayor perfección en la selección del ganado que será expuesto en este certamen.

Corroborando este juicio del Comisario de la Exposición de Temuco, en cuanto a la importancia técnica del conjunto de exponentes, está también el hecho del espléndido triunfo que los criaderos de Cautín acaban de obtener en la Septuagésima Séptima Exposición de Animales de la Quinta Normal de Santiago.

CERTAMEN TECNICO Y MERCADO DE COLOCACION

Con el cierre de la inscripción la Sociedad de Fomento Agrícola de Temuco ha entrado a la preparación del otro aspecto interesante de su feria de primavera, cual es el programa de atracciones.

Este programa está siendo estudiado sobre la medida de la importancia que tiene la Exposición de la zona de la Frontera, que no sólo es un certamen de primer rango zootécnico, sino, además, un mercado de ganado fino e implementos agrícolas de gran oferta y gran demanda para las transacciones que en él se operan, y que en cada año suben a varios millones de pesos transados en productos pecuarios y manufacturas industriales.

LA VISITA DE S. E.

Pero además de esas circunstancias que obligan a un buen programa de atracciones, el hecho de que concurrirá a la Exposición de Temuco el Presidente de la República, Excmo. señor González Videla, ha puesto en actividad a todos los elementos dirigentes de la zona, de manera que para solemnizar los éxitos del certamen y para honrar la visita del primer mandatario, están estudiándose cinco grandes ceremonias y actos, a saber: la recepción popular y desfile que habrá a la llegada del Presidente, y que serán organizados por el Intendente y los Jefes militares de la ciudad; un almuerzo que a nombre de la ciudad le ofrecerá la Municipalidad en el Refugio del Cerro Nielol; el acto inaugural de la Exposición y la comida que ofrecerá la Sofo en el Casino de la Exposición, en celebración del torneo y en honor de S. E., del Ministro de Agricultura, comitiva oficial y delegaciones de instituciones invitadas; y un baile que en celebración de la Exposición ofrecerá el Club Temuco.

ATRACCIONES DE LA EXPOSICION

Se desarrollará un Concurso Hípico, certamen ecuestre zonal que está siendo preparado bajo la dirección del Coronel y Prefecto de Carabineros don Jorge Pinto Vial. El funcionamiento en el Casino de variedades artísticas a cargo de elencos que han sido contratados en Santiago, asegura el brillo de las reuniones bailables que se verifican en ese centro social de la metrópoli de la Frontera. Los empresarios del Casino y la Radio Cautín, disponen en su programa de la actuación del dúo Rey Silva, de la vedette Eva González, de Mónica Valdés y de una orquesta de seis músicos y un cantante, elementos que actuarán en el Casino desde el viernes al domingo de la semana de la Exposición.

La revista de gimnasia fin de curso del Instituto San José, un cuadrangular de fútbol, una sesión de box a cargo de boxeadores profesionales, en el espacioso anfiteatro de la mediluna de la Exposición, y el funcionamiento de numerosas pérgolas y salones de té de las instituciones de Beneficencia de la ciudad, integrarán el evento.

La Sofo invitó al acto inaugural, que se verificará el viernes 7 de noviembre, a más de doscientas personalidades del Gobierno, Ministerios, Congreso Nacional, servicios públicos y sociedades agrícolas de todo el país. De igual modo están siendo invitadas cien familias de la zona.

Funcionarán los habituales servicios de Correos y Telégrafos, así como un grupo de restoranes populares. Se han impartido instrucciones para suprimir las ventas ambulantes, a fin de establecer un mejor orden de aseo ya que la atención de los visitantes está garantida con el funcionamiento de los restoranes, pérgolas, salones de té y casino.

La Feria Temuco de La Rural tendrá a su cargo los remates y ventas en privado. Igualmente se ha hecho cargo de la recepción y despacho de los animales.— (OSCAR ARELLANO, Corresponsal).

Vista de la Plaza de Armas de Temuco

SEÑORA DUEÑA DE CASA: ¡Usted ayuda a la inflación cuando compra lo que no necesita (acapara), y cuando paga precios mayores a los precios fijados, por ignorancia, por indolencia o por vanidad.— — ASOCIACION NACIONAL DE DUEÑAS DE CASA.

CON EXITO SE REALIZA LA CELEBRACION DE LA "SEMANA DEL NIÑO" EN SAN BERNARDO

SE HIZO ENTREGA DE PREMIOS A LAS MADRES.— HOMENAJE A LOS MEDICOS

SAN BERNARDO, 21.— La "Semana del Niño" que celebra el Rotary Club local, se está realizando con todo éxito. Conforme al programa confeccionado de antemano, ayer se efectuó la recolección de mercaderías y libros en las casas de la ciudad, y en las cuatro carpas instaladas en la Plaza de Armas por la Escuela de Infantería en celebración del "Día del kilo". Al efecto, un camión con diez señoritas del Liceo de Niñas recorrió las calles en esta misión.

Hoy en la mañana se efectuó la iniciación oficial de la Semana, cuando el doctor Luis Sepúlveda habló sobre los fines que se persiguen con estas festividades, ante un numeroso público congregado en el patio principal del Hospital de San Bernardo. En seguida se procedió a entregar los premios acordados a las madres que hayan demostrado mejor crianza de sus hijitos, siendo agraciadas las siguientes personas: señora Olga Martínez Fuentes, madre de 6 niños, el mayor de ellos tiene sólo 11 años, mereció el primer premio por su pequeño de 7 meses, que demostró en el examen médico tener una inmejorable salud, y cuyo peso es de 8 kilos 400 gramos; el segundo premio se lo adjudicó la señora Marta Tamayo, madre de 3 menores, por la robustez de su hijito de 11 meses de edad, y 10 kilos 300 gramos de peso; la señora Orfelina Moreno, de 21 años, cuyo pequeñuelo de sólo dos meses pesa 6 kilos 100 gramos, obtuvo el tercer premio, y la señora Manuela Lillo, agraciada con mención honrosa por su bebé de 6 meses y 7 kilos 800 gramos de peso.

Terminada la repartición de estos premios a las madres de niños mejor criados, las que fueron largamente aplaudidas se inició la parte artística del acto, que estuvo a cargo de la señorita Olga Santander, que recitó una bella poesía; de las niñitas de la Escuela N.o 24 que actuaron en coro con guitarra bajo la dirección de su profesora, señorita Hilda Pinilla; de los niños del Hogar Infantil que, dirigidos por el jefe de éste, inspector señor Santiago Ruz, cantaron una tonada en coro, demostrando una espléndida preparación; también interpretaron un pequeño sketch cómico que ganó grandes aplausos; la señora Petronila de Romero deleitó con su hermosa voz acompañándose de guitarra, y los miembros de la Escuela de Infantería, que actuaron felizmente, demostrando excepcionales condiciones, como el tromlista, cabo Luis A. Muñoz; el recitador, soldado Reinaldo Riveros; el cantante, sargento José Miguel Salazar, con excelente voz de tenor; el animador y declamador, sargento Arturo Leyton, y los guitarristas, sargento Juan Díaz y cabo Benjamín Salazar.

En seguida se sirvió un vino en homenaje a los médicos y demás personal del establecimiento.

Para mañana miércoles, "Día de la Entretención", los rotarios han programado una matinée infantil en el Teatro Municipal, a la que han invitado a todas las escuelas del departamento, proveyendo los medios de locomoción para las escuelas rurales. Usará de la palabra, en este acto, el señor Enrique Montaner.

Para el jueves, "Día del Maestro", hay dispuesto un cocktail que ofrecerá a los profesores, en nombre del Rotary Club, el coronel señor Guillermo Toro. Este homenaje se efectuará en el Club Social.— PEÑA, corresponsal.

Rodeo de Pelequén obtuvo gran éxito

PELEQUEN, 21.— Con todo entusiasmo y gran animación se desarrolló el rodeo a la chilena, de Pelequén, durante los días 11, 12 y 13 del presente.

Tanto por la numerosa asistencia de corredores y público, el Alcalde, don Galvarino Núñez, y la Comisión organizadora se sienten complacidos de haber logrado los propósitos que tuvieron vista cuando tomaron a su cargo esta tarea.

La reina del torneo, fue la distinguida señorita Carmen Bravo Conde.

El resultado de las corridas fué:

SABADO 11.— 1.o Castañeda-Grey; 2.o Rey-Cardemil; 3.o Manuel Fuentes.

DOMINGO 12.— Mañana: 1.o Urzúa y González; 2.o Yáñez y Ramírez; 3.o Pedro Lazo.— Tarde: 1.o Pedro Bartolomé; 2.o Darío Pavez; 3.o Rivadeneira-Rey.

LUNES 13.— Mañana: 1.o González-Urzúa; 2.o Luis Marmolejo; 3.o Alberto Yáñez.

EL CHAMPION: La pareja, Urzúa-González.— (Corresponsal).

VOTO DE APOYO A S. E. DE LOS RADICALES DE CORONEL

CORONEL, 21. — La Asamblea Radical de esta, aprobó el siguiente voto:

"En conocimiento de los graves hechos denunciados al país por S. E. el Presidente de la República, que ponen en descubierto el propósito de aniquilar totalmente la economía nacional por medio de huelgas instigadas por agentes extranjeros a fin de paralizar toda la industria nacional, y considerando que el movimiento de huelga sustentado por los obreros del carbón, originalmente tenía una justa base de reivindicación económica, ya que los salarios no correspondían a las pesadas faenas de la mina, situación que ha sido en gran parte satisfecha con los aumentos decretados por el Gobierno y reconocidos por las Compañías actualmente en litigio, lo que permitirá un mejor desenvolvimiento de la familia obrera. Que este mejoramiento económico es el mayor aumento obtenido hasta la fecha en la zona carbonífera.

La Asamblea Radical de Coronel, acuerda:

1.o.— Solidarizar ampliamente: a) con la actitud altiva y valiente de S. E. el Presidente de la República, en la dirección de las relaciones internacionales, al defender el respeto y consideración que merecemos como nación soberana, expulsando del territorio a los agentes yugoeslavos que, abusando de las prerrogativas diplomáticas, se han inmiscuido con fines vedados a las más elementales normas internacionales, a fin de producir serios trastornos al país; b) con las medidas adoptadas para asegurar el normal desenvolvimiento de las industrias básicas a la economía nacional.

2.o.— Hacer un llamado patriótico a los obreros del carbón para que vuelvan al trabajo, ya que su actitud de intransigencia ya no obedece a situaciones de orden económico, en gran parte satisfechas por el Gobierno, actitud que pone en peligro la estabilidad del país, dándole a este movimiento un señalado y peligroso giro político, que tal vez no han captado en toda su enorme trascendencia y que está en pugna con nuestro legendario y acendrado patriotismo, lo que ningún chileno debe aceptar.

3.o.— Reconocer que el problema económico, de subsistencias y de habitación en la zona del carbón es de suma gravedad y necesita en forma preferente toda la atención de las esferas de Gobierno.

4.o.— Recomendar al Comité Ejecutivo Nacional del Partido Radical que agote todos los estudios y gestiones necesarias para tal objeto, ya que con ello cumple con los postulados del partido en orden de propender al bienestar de la clase trabajadora.— (El corresponsal).

EL RAMAL DE QUINTERO A SAN PEDRO FUNCIONA EN MALAS CONDICIONES

LAS ARENAS CUBREN, A VECES, COMPLETAMENTE LA LINEA FERREA

QUINTERO 21.—Desde hace mucho tiempo que el funcionamiento del ramal de San Pedro a Quintero se hace en condiciones bastante deficientes. Hasta tres o cuatro años a esta parte, lo tenía a su cargo el Ministerio de Obras Públicas, organismo que no dispone de los elementos necesarios para una explotación normal y adecuada.

En vista de ello, el Gobierno dispuso que la Empresa de los Ferrocarriles del Estado se hiciera cargo de este ferrocarril. Lo primero que hizo la Empresa fué subir en forma vertical las tarifas. Todo el mundo soportó con cierto estoicismo la subida alza en los pasajes que hizo la Empresa, en la esperanza de que regularizaría la marcha de la vía férrea.

Desde luego, comisiones de vecinos de la zona fueron a la capital. Se hicieron presentaciones a la Empresa, ésta hizo planes y proyectos, que en parte ha realizado, pero ha aquí que todo la preparación y capacidad de los técnicos de esta organización, que es orgullo para el país, ha tenido tropiezos.

Esto que hasta ahora no se han podido vencer, ocurre porque apenas levanta un viento suz, de cierta intensidad, se produce en playa Ritoque, la corladura de la línea. Lo que pasa es que la vía, en la playa de Ritoque, está ubicada en malas condiciones, y la arena tapa la línea férrea, impidiéndose así el paso de trenes y de autocarriles.

Todo este escollo no ha podido ser salvado. Viene un día de viento, y se produce inevitablemente la corladura de la línea ferroviaria.

Con lo anterior creemos que no se concilia el progreso de la técnica ferroviaria actual, máxime tratándose de una línea que sirve a un puerto donde existe una base aérea de la importancia del Grupo N.o 2 de Aviación.

Ahora, para no hacer crítica que no sea constructiva, se propone lo que sigue a la superioridad de la Empresa, con carácter de urgencia:

1.—Terminación de la variante de Ritoque en ejecución;

2.—Intensificar los trabajos de tablestacado, ya que se dispone del material, traído hace [illegible] de los cerrederos de [illegible] presa;

3.—Hacer correr desde [illegible] góndolas o [illegible] el recorrido por [illegible] Montenegro, en [illegible] paralizarse el tráfico [illegible] la sección playa de Ritoque [illegible] VIESO, corresponsal.

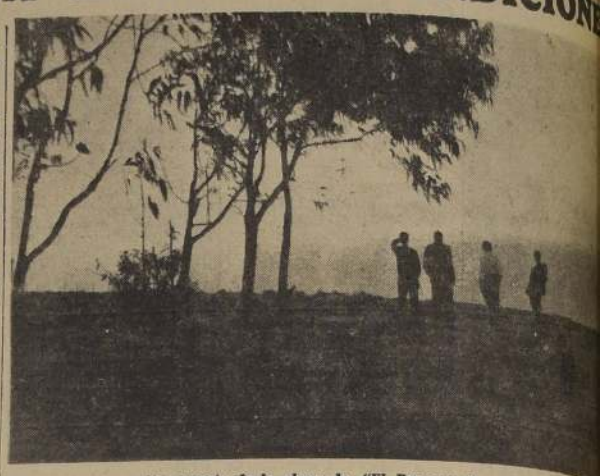

Un aspecto de la playa de "El Papagayo", en Quintero

RESULTADO DEL CAMPEONATO DE FUTBOL ZONAL

TALCA, 21.— En el campeonato zonal de fútbol entre Talca y Chillán que reunió a más de diez mil personas, triunfó Talca, quedando este seleccionado como campeón de la octava zona. Se impuso, evidentemente, la superioridad técnica de los talquinos, ante un público delirante de entusiasmo. Talca ganó por seis goles contra cero de Chillán.— (ROJAS GATICA, corresponsal).

LLEGO PRESIDENTE DE LA COMISION MIXTA DE SUELDOS

ANTOFAGASTA, 21.— A las once y media de hoy llegó al aeródromo de Cerro Moreno, procedente de Iquique un avión de la Fach, que conducía al presidente de la Comisión Central Mixta de Sueldos, señor Picó Cañas; al secretario de la comisión, señor Jorge Figueroa Anguita, y al representante de los empleados, señor Oscar Parrau. En vista de la premura del tiempo, el señor Picó Cañas pidió que concurrieran al Cerro Moreno, el Intendente de la provincia, don Manuel Pino Saldías, quien es presidente de la Comisión de Sueldos. Asistieron representantes obreros y patronales.

La conferencia se inició en el Cerro Moreno, prolongándose hasta las 3.30 de la tarde. — (ARANDA, Corresponsal).

FIESTAS DE LA PRIMAVERA EN SAN MIGUEL

SAN MIGUEL, 21.— Con todo entusiasmo se continúan los preparativos para celebrar en esta comuna las Fiestas de la Primavera. Ya se tiene la lista de las candidatas a reina, la cual es la siguiente: señoritas Dorys Montero, Regina Muñoz y María Rojas.

Las candidatas se presentarán al público en el escrutinio final y baile de proclamación que se efectuará en el Estadio "El Llano", el próximo domingo 26 a las 19 horas.

El gran baile de fantasía y coronación de la reina se llevará a efecto en el Estadio "El Llano" el viernes 31 del presente a las 20.30 horas.

Se darán valiosos premios a los mejores disfraces y a las mejores comparsas. — Corresponsal.

Alumbrado público para "Lo González"

PIDIERON AL ALCALDE DE SAN FERNANDO

SAN FERNANDO, 21.— Ayer se entrevistaron con el Alcalde, don Juan J. Hidalgo, vecinos de la localidad de la cuesta Lo González de esta comuna, con el objeto de hacer presente el depósito de 15 mil pesos en la Tesorería que ellos han aportado para el alumbrado público de ese sector.

El Alcalde reiteró por oficio a la Compañía General de Electricidad Industrial, el estudio del presupuesto pedido hace algún tiempo, a fin de realizar lo más pronto posible esta obra que significa un gran beneficio para tan numerosa población, dándose así cumplimiento al vasto programa de progreso comunal prometido por el Alcalde señor Hidalgo.

RECONOCIMIENTO DE CUARTEL.— Casi la totalidad de los reservistas que hicieron su servicio militar el año pasado, se presentaron ayer a reconocer cuartel en el Regimiento Andallén, cumpliendo así el llamado patriótico del Gobierno. El comandante del Regimiento, señor Oyarzún, me expresó que estos ciudadanos quedarán instalados en el nuevo pabellón construido en el cuartel, destinándoseles inmediatamente a las prácticas militares, con el objeto de repasar instrucciones recibidas para estar preparados eficientemente ante cualquier llamado.— (SILVA, corresponsal).

SE HA LLAMADO A CONCURSO SOBRE UN ENSAYO HISTORICO SOBRE PROVINCIA DE CAUTIN

TEMUCO, 21.— El Departamento de Literatura del Ateneo Popular de Temuco llama a todos los escritores nacionales a un concurso para escribir un ensayo histórico-crítico referente a la provincia de Cautín y sujeto a las siguientes bases:

1.o El ensayo contendrá, necesariamente, un estudio sobre los siguientes aspectos: Físico-geográfico, histórico, étnico, económico y cultural.

2.o Podrán tomar parte en el concurso todos los escritores chilenos que residan en el territorio nacional.

3.o Los trabajos constarán de un mínimo de 40 y de un máximo de 60 carillas, escritas a máquina, en papel de oficio, a doble espacio.

4.o Se remitirán cinco ejemplares, firmados con pseudónimo y acompañando, en sobre cerrado, el nombre del autor.

5.o El plazo para la recepción de los trabajos vencerá el día 20 de diciembre del presente año, a las 24 horas.

6.o Habrá un primer premio de $ 3.000 y un segundo premio de $ 1.000.

7.o El trabajo que obtenga el primer premio quedará de dominio del Ateneo Popular, el que hará su publicación, debiendo entregar al autor 100 ejemplares.

8.o Formarán el jurado los señores Luis Durand, Guillermo Echeverría, Julio César [illegible], Guncke y Gustavo Mu[illegible].

9.o El fallo será [illegible] dentro de los 10 días [illegible] al vencimiento del [illegible] inapelable, reservándose [illegible] rado el derecho de no [illegible] sierto el concurso.

10.o Servirá de [illegible] entre los miembros del [illegible] el director del Departamento de Literatura del Ateneo, [illegible] señor Gustavo Muñoz.

11.o Cada miembro del [illegible] entregará su fallo al [illegible] dor, por escrito y separado [illegible] te.

12.o Los miembros del [illegible] do deberán reunirse [illegible] caso de que se produzca [illegible] pate en la apreciación [illegible] trabajos merecedores de [illegible] mios.

13.o El fallo general [illegible] do a conocer juntamente [illegible] fallos parciales.

14.o Los trabajos deben [illegible] remitidos al Ateneo Popular [illegible] silla 317, Temuco.

15.o El Departamento de [illegible] teratura del Ateneo Popular [illegible] reserva la facultad de [illegible] las presentes bases, si [illegible] derare necesario. — [illegible] ponsal).

DEFUNCION

Ha dejado de existir
MARIA OLGA ALESSANDRI DE LA FUENTE

Sus restos serán sepultados hoy en el Cementerio General. El cortejo partirá desde su casa-habitación, Avenida Suecia 0132, a las 11 horas.
La familia.

EXPRESION DE GRACIAS

Damos nuestros más sinceros agradecimientos a todas las personas que nos acompañaron en la sepultación de los restos de nuestra inolvidable madre, hermana, suegra y abuelita, señora
ROROCIA RODRIGUEZ vda. de BORQUEZ
La familia.

DEFUNCION

Ha dejado de existir nuestro querido deudo, señor
PERFECTO ROSALES ROSALES

Sus restos serán sepultados hoy en el Cementerio General. El cortejo partirá desde su casa-habitación, calle Escanilla número 555, a las 15.45 horas.
La familia.
Atendido por la Empresa Azócar

DEFUNCION

CENTRO REPUBLICANO ESPAÑOL

Tenemos el pesar de comunicar el fallecimiento de nuestro consocio don
ANGEL GOMEZ HERNANDEZ
rogando a los señores socios y amigos, acompañen el cadáver al Cementerio General, hoy a las 5 de la tarde, desde nuestro domicilio social, calle Merced 738.
EL DIRECTORIO.

DEFUNCION

Tenemos el sentimiento de comunicar el sensible fallecimiento de nuestra querida e inolvidable madre, hermana y abuelita, señora
NATIVIDAD MIRANDA vda. de TORRES
Sus restos serán sepultados hoy en el Cementerio General. A las 9 horas se oficiará una misa por el eterno descanso de su alma en la iglesia Santa Lucía, calle Placer N.o 1415 (Población Huemul). El cortejo partirá desde la misma iglesia a las 15 horas.
LA FAMILIA
Atendido por la Empresa Azócar

DEFUNCION

Tenemos el sentimiento de comunicar el sensible fallecimiento de nuestro querido padre, hermano y abuelito, señor
JUAN BAUTISTA DIAZ MEDINA
Sus restos serán sepultados hoy en el Cementerio General. El cortejo partirá desde su casa habitación, calle Mercedes Mira N.o 468 (Paradero 7, por Santa Rosa), a las 11.30 horas.
Julio Díaz Cuevas y familia.
Atendido por la Empresa Azócar

DEFUNCION

Ha dejado de existir nuestra querida madre y deudo, señora
CARMEN ARROYO vda. de ROGEL
Sus restos serán sepultados hoy en el Cementerio General. El cortejo partirá desde la capilla del Hospital Militar a las 9.30 horas. Se oficiará una misa por el eterno descanso de su alma a las 9 horas.
Sergio y Luisa Rogel A. y familia.
Atendido por la Empresa Azócar

DEFUNCION

Ha fallecido nuestra querida hija, hermana y tía, señorita
LAURA TEMER OYARZUN
Sus restos serán sepultados en el Cementerio General mañana jueves 23 del presente, partiendo el cortejo desde su casa habitación, calle Almirante Barre N.o 87, a las 11.30 horas.
LA FAMILIA
Atendido por la Empresa Azócar

TELEFONO 4427 **VALPARAISO** BLANCO 1161

UN CADAVER, FUE ENCONTRADO AYER EN POZA DE ABRIGO

Un cadáver fué encontrado flotando en el mar, dentro de la poza de abrigo, por personal de la corbeta "Casma", que se encuentra fondeada en ese sitio. El cadáver pertenece a un artillero, perteneciente a la Defensa de Costas.

El cadáver fué extraído y enviado a la Morgue para su identificación y la autopsia. Se ordenó inmediatamente instruir el sumario de rigor.

ESPECTACULOS DE HOY

METRO.— Matinée, vermouth y noche: Fuego de juventud.

VALPARAISO.— Matinée, vermouth y noche: Lo mejor de nuestra vida.

COLON. — Matinée, vermouth y noche: Del cielo bajó una estrella.

REAL.— Matinée, vermouth y noche: La mujer perdida.

VICTORIA.—Matinée, vermouth y noche: Una mujer sin cabeza.

IMPERIO.— Matinée, vermouth y noche: Flor de insidia.

CONDELL. — (Continuado): En los tiempos de la inquisición, y Alegría muchachos.

AVENIDA.— (Continuado).

VELARDE.— Matinée, vermouth y noche: La mujer legítima.

RIVOLI. — (Continuado): Todos son mis hijos, y El canto de Scheresada.

REX.— (Viña).— Matinée, vermouth y noche: El filo de la navaja.

RIALTO.— (Viña).— Matinée, vermouth y noche: Telaraña, y Peligro atómico.

OLIMPO.— (Viña).— Matinée, vermouth y noche: Villarrica del Espíritu Santo, y Los tres lunares.

LA DIRECCCION DE BENEFICENCIA AYUDARA AL HOSPITAL DE NIÑOS

La Dirección General de Beneficencia ha acordado otorgar al Hospital de Niños, anualmente, la cantidad de trescientos mil pesos y pedir al Supremo Gobierno, que aumente al doble la subvención actual de que disfruta.

La Dirección General de Beneficencia, acordó esa cantidad, con cargo a las entradas del Casino Municipal de Viña del Mar, y, aún estima, que si la situación económica de la Beneficencia lo permite, el aporte sería en el próximo año de quinientos mil pesos.

El Director General de Beneficencia y Asistencia Social le envió con este motivo, una comunicación al Intendente de la provincia que es el presidente de la Junta Local de Beneficencia, para comunicarle este acuerdo.

HOY TERMINA EL PLAZO PARA LOS RESERVISTAS

Los reservistas que fueron llamados a reconocer cuartel en el Regimiento de Infantería N.o 2 "Maipo", del contingente de 1946, tienen como plazo fatal hasta las 15 horas de hoy. Desde el comando de esa unidad militar se nos ha pedido hacer saber a los pocos ciudadanos que aún no se han presentado hasta la fecha, que esta es la última notificación, antes de proceder a denunciarlos a la justicia ordinaria.

El contingente de reservistas de Valparaíso que han sido llamados deberán hacerlo en el regimiento "Maipo", en Plaza Ancha.

SE LES NECESITA CON URGENCIA EN LA GOB MARITIMA

En la Fiscalía de la Gobernación Marítima de Valparaíso se necesita con suma urgencia a las siguientes personas que están matriculados en dicha oficina:

Capitán de la M. M., Edwin Paulenis; piloto M. M., Mario Munizaga; sobrecargo de M. M. Manuel Maldonado; Ingenieros de M. M., Adolfo Pardo y José Araya O.; pilote guardiero, Juan A. Bórquez; cuidadores, Daniel Toro A., Luis Pérez A., Hipólito Contreras, Osvaldo González, José Candia y Juan Miano; picasalés, Juan Osorio Rivera; fogonero, Acilio Oyarzún, y lamparero, Manuel Gauma M.

EL B/M. "HOYANGER" LLEGA HOY DESDE SAN FCO. DE CALIFORNIA

El buque motor "Hoyanger", perteneciente a los registros de la Westfal Larsen Line llegará hoy a nuestro puerto, procedente de San Francisco de California, en un viaje directo, que demorará solamente 15 días.

Para Valparaíso trae solamente dos pasajeros y trescientas toneladas de carga surtida. En tránsito para Buenos Aires, trae ocho pasajeros, que desembarcarán en nuestro puerto y seguirán a Buenos Aires por el transandino.

Desde nuestro puerto, el vapor "Hoyanger" continuará a San Antonio, en donde embarcará un gran cargamento de cereales que van destinados a Buenos Aires.

PROPUESTAS PARA TRABAJOS EN MOLO DE SAN ANTONIO

El Servicio de Explotación de Puertos está pidiendo propuestas públicas para la construcción de un tercer piso y cubierta en dos almacenes del molo sur de la Administración del Puerto en San Antonio. Estas propuestas serán abiertas el lunes 10 de noviembre, a las 16 horas, en las oficinas de la secretaría de la Intendencia de Puertos en Valparaíso.

Las propuestas deberán ir acompañadas de una boleta bancaria por valor de quince mil pesos a la orden del Intendente de Puertos, para ser tomadas en cuenta.

MOVIMIENTO DE VAPORES

Próximas llegadas:
LOBOS, de Londres.
VIÑA DEL MAR, de Africa.
PILAR, del norte.
LONTUE, de Iquique.
SANTA BARBARA, de N. York.
ANGOL, de Río de Janeiro.
Próximas salidas:
MARGRETHE BAKKE, para Talcahuano.
LOBOS, para Liverpool.
APOLO, para Iquique.
SANTA RITA, para Nueva York.
BOSKOOP, para Amsterdam.
SANTA BARBARA, para N. York.

EMPRESA FORLIVESI
FUNERALES
Tórtora, Menéndez y Rosendé
COMPAÑIA 1037 Teléfono 88716
SAN ANTONIO 444 Teléfono 32776
FORLIVESI es la Empresa de mejores servicios fúnebres y precios más módicos. Cuenta con las mejores carrozas de Santiago y Valparaíso.
EN VALPARAISO: AVENIDA PEDRO MONTT 1799, ESQ. CARRERA — FONO: 5420

EMPRESA AZÓCAR - Funerales
CASA MATRIZ — 10 de Julio 981 — Fono 83776
CASA CENTRAL — San Antonio 401 — Fono 32776
SUCURSAL N.o 1 — B. O'Higgins 43 — Fono 88696
SUCURSAL N.o 2 — B. O'Higgins 2547 — Fono 83696
EN VALPARAISO:
CASA MATRIZ — Edwards 625 — Fono 3561

SEGUNDA SECCION
EDICION DE 16 PAGINAS.—PRECIO $ 2.—

LA NACION

MIERCOLES 22 DE OCTUBRE DE 1947
SANTIAGO DE CHILE

Brasil rompió relaciones con la Unión Soviética

Comisión de Vigilancia para los Balcanes creó la Asamblea de la NU

Esta decisión constituye una aplastante victoria de Estados Unidos sobre Rusia, la cual reiteró su decisión de dificultar la labor del comité.

FLUSHING, 21.— (U. P.).— (Por ROBERT MANNING).— La Asamblea General de las Naciones Unidas, creó una "Comisión de Vigilancia" de los Balcanes, compuesta de once miembros, para patrullar esa agitada región, lo que constituye una aplastante victoria de Estados Unidos sobre Rusia, que inmediatamente reiteró su decisión de boycotear dicha comisión.

La creación de la Comisión fué aprobada por 40 votos contra 6 y 11 abstenciones. Estas fueron de los países escandinavos y del bloque árabe. Con esa decisión, la Asamblea General de la ONU dió su aprobación al plan norteamericano para proteger a Grecia de la ingerencia que se dice es inspirada y fomentada por los comunistas que actúan desde las fronteras de Albania, Bulgaria y Yugoeslavia.

Poco antes de la votación, el delegado soviético Gromyko, subió a la tribuna de oradores para reafirmar la determinación de su país de boycotear la comisión, a pesar de que Rusia fue elegida para integrar la comisión junto con Polonia y otros nueve países. Polonia también anunció que boycoteará la comisión.

LA COMISION IRA A GRECIA

La comisión se trasladará a Grecia, a menos que lo impidan los Gobiernos de los países vecinos, y patrullará ambos lados de las fronteras para buscar y eliminar las amenazas a la paz en el oeste de Europa. Estados Unidos ha prometido apoyar cualquiera medida que la comisión considere necesaria tomar para acabar con la agitación en los Balcanes.

RECHAZADA LA PROPUESTA POLACA

Asimismo la Asamblea rechazó por 34 votos contra siete y 16 abstenciones, la propuesta polaca que exige el retiro de las tropas de países occidentales de Grecia. Se abstuvieron los países escandinavos y árabes, China, Ecuador, Guatemala, Etiopía, India y Pakistán. En la votación sobre la proposición norteamericana, también se abstuvo Guatemala.

Del mismo modo, la Asamblea rechazó por 41 votos contra seis y diez abstenciones, la resolución soviética que, además de exigir el retiro de dichas tropas, culpa a Estados Unidos y Gran Bretaña de la situación existente en Grecia.

La Asamblea sesionó durante la mañana y la tarde, para escuchar las declaraciones de varios oradores, en defensa y en contra de la proposición de Estados Unidos.

PALABRAS DE EVATT

En la sesión matutina, el delegado australiano Herbert Evatt, dijo que las actividades anglo-norteamericanas en Grecia eran sólo versiones "en pequeña escala" de lo que Rusia está haciendo en países como Polonia y Yugoeslavia, y defendió la proposición norteamericana tendiente a crear una comisión de "vigilancia" en los Balcanes.

Las palabras de Evatt fueron apoyadas por el representante de Grecia, Constantin Tsaldaris, quien pidió a la Asamblea que aprobara la creación de esa comisión, para así salvar a su país de "una cuarta agresión en menos de diez años, por Albania, Yugoeslavia y Bulgaria.

La proposición norteamericana fue en cambio atacada violentamente por el delegado de Rusia Blanca, K. Kisilev, quien repitió las conocidas acusaciones soviéticas de que la intervención de Estados Unidos y Gran Bretaña en Grecia, ha causado el terror y la guerra civil, y anulado la independencia de los griegos.

El representante de Francia, Yvon Delbos, defendió también la creación de una comisión de vigilancia para los Balcanes, pero en tono más conciliatorio. Dijo que la cuestión de Grecia es sólo "un episodio del gran movimiento mundial", añadiendo que "grandes corrientes de opiniones se encuentran y chocan en Grecia", y que las Naciones Unidas son "impotentes para conciliar a las grandes potencias". Dijo que "no podemos sino intentar convencer a los protagonistas de que los pueblos del mundo quieren pagar".

Embajador de Chile en Londres, y señora de don Manuel Bianchi G., ofrecieron un ...uerzo en el Hotel Savoy de Londres en representación de la Chilean Anglo Society. ...parecen en la foto: la marquesa de Willingdon, el Embajador del Uruguay, señora Ju... nenez O'Farrel, el Embajador Bianchi, Mme. Crepeisa y Sir Edward Wilshaw.

Primera partida de carbón de EE. UU. arribará a San Antonio el viernes 24

Este cargamento consiste en 9.553 toneladas.— Otro igual comenzará a cargarse hoy en Mobile

NUEVA YORK, 21 (UP).— El primero de la serie de embarques de carbón de Estados Unidos, para Chile, para aliviar la carencia producida por la huelga de mineros en dicho país llegará al puerto de San Antonio, el viernes en la tarde. Otros dos embarques, que se harán dentro de los siguientes treinta días, elevarán el total a 30.000 toneladas.

El primer embarque consiste en 9.553 toneladas y está a bordo de un barco Liberty.

El segundo embarque será de igual cantidad aproximadamente y comenzará a cargarse mañana, en Mobile estado de Alabama. Este embarque se destina a San Antonio y Valparaíso.

Otro barco de tipo Liberty, comenzará a cargar en Mobile, a principios de noviembre 9.500 toneladas del tercer embarque.

Los tres embarques se acordaron con Compañías carboneras por la Embajada chilena. Las compañías se negaron a decir si los embarques consistían en carbón de alta o baja clase. Tampoco dijeron cuál era el valor del mismo, diciendo solamente que la Embajada suministraría los datos.

ARQUITECTOS CHILENOS FUERON RECIBIDOS POR EL PDTE. DEL PERU

LIMA, 21.— (UP).— La delegación de Chile al Congreso ...americano de Arquitectos, en compañía del Embajador señor ...ancisco Urrejola, visitó al Presidente de la República, Excmo. ...or Bustamante y Rivero, en el Palacio de Gobierno.

El presidente de la delegación, arquitecto Ricardo González Cortes, y el delegado ...ardo Larrain, departieron ...ialmente con el Presidente ...peruano, sobre las actividades del Congreso, inclusive el ...ema de la habitación popular que interesó mucho al ...or Mandatario peruano. La delegación también visitó los diarios, para agradecer la amplia y cordial información sobre la llegada y intervención en el Congreso de la delegación chilena.

LIMA, 21.— (U. P.).— Han proseguido hoy las labores del ...to Congreso Panamericano de Arquitectos.

A las 8.30 A. M., se reunieron en el Instituto Rivas ...ero, siete comisiones que ...ron las ponencias presentadas al Congreso, cuyas ...siones se leerán en la ...ma asamblea plenaria.

A las 9.30 A. M., en la residencia donde falleciera el ...or de la independencia y ...al Mariscal del Perú, Bernardo O'Higgins, se realizó la ...ación de una placa conmemorativa por la delegación ...lena de arquitectos. Al acto también concurrió el Embajador chileno, señor Francisco Urrejola, personal de la ...bajada y miembros del ...greso de Arquitectos. Se ...ronunciaron discursos, los ...es estuvieron a cargo de los ...quitectos Ricardo González, ...sidente de la delegación ...lena; Alberto Risopatrón, ...sidente del Colegio de Arquitectos de Chile, y Julio Haaker, en representación del Concejo provincial.

A las 10.30 A. M. se efectuó la reunión del comité permanente, con la concurrencia de los presidentes de las delegaciones asistentes y de las sociedades de arquitectos de América.

A las 11.30 A. M. en la Escuela de Bellas Artes, se inauguró la exposición de pintura peruana presentada por la escuela, en honor del Congreso.

A mediodía tuvo lugar ante el monumento del Libertador Simón Bolívar, una actuación en homenaje a los países bolivarianos concursantes en el Congreso.

A la 1 P. M., se efectuó en la Biblioteca Nacional la inauguración de trabajos traídos por la delegación brasileña.

A las 5 P. M. se llevó a cabo en la Municipalidad, la última asamblea plenaria. Y a las 8 P. M. se realizó la recepción ofrecida por la delegación argentina y el Embajador argentino, Hugo Oderigo, en honor de los delegados al Congreso de Arquitectos.

Mañana miércoles, los delegados se trasladarán por vía aérea a la ciudad de El Cuzco, capital arqueológica de América, donde continuarán y clausurarán sus actividades.

Colonia yugoeslava en Uruguay condena maniobra comunista

MONTEVIDEO, 21.— (UP). — Un grupo de ciudadanos residentes en esta capital dió a conocer un manifiesto en que condenan las maniobras denunciadas por el Gobierno chileno, consistentes en aprovechar los fueros diplomáticos para favorecer los intereses comunistas. Los autores del manifiesto señalan por otra parte que no reconocen el Go... o del Mariscal Tito, ya que el mismo constituye una dictadura "que no responde al espíritu y a la orientación democrática y liberal del heroico pueblo yugoeslavo".

Breve interrupción provocó la ruptura en sesión de N.U.

FLUSCHING, 21 (UP).— La ruptura de las relaciones diplomáticas entre Rusia y Brasil interrumpió breves instantes la sesión plenaria de la Asamblea General de la NU, con un corto debate sobre el procedimiento.

Este debate surgió entre el presidente, Oswaldo Aranha y el representante soviético Vishinsky. Aranha había decidido que la moción rusa, respecto a Grecia debía ser votada en su totalidad y no por párrafos.

Vishinsky subió entonces a la tribuna y expresó: "No se explica la decisión del presidente Aranha a no ser que se encuentre impresionado por cierto acontecimiento político, refiriéndose evidentemente a la ruptura de las relaciones".

Aranha contestó que su decisión no obedecía a ningún acontecimiento político, sino, sólo a su deseo de acelerar el trabajo de la Asamblea".

Es infundada la explicación de Río de Janeiro sobre la ruptura", afirma "Pravda"

LONDRES, 21.— (UP).— Radio Moscú transmitió las de...ciones de la Agencia Tass, diciendo que es "completamente ...ndada" la explicación del Gobierno del Brasil sobre la rup...ra de las relaciones diplomáticas entre ambos países, ya que ...prensa en sí es responsable de estos artículos, y no el Go...no soviético.

Y agrega: "Lo infundado de esta explicación del Gobierno brasileño es obvio, ya que numerosos periódicos semifascistas brasileños, que apoyan la política de su Gobierno, publican a diario artículos calumniosos y hostiles contra la Unión Soviética y los líderes soviéticos con el fin de confundir o simplemente engañar a sus lectores.

"El Gobierno brasileño cobardemente ocultó los verdaderos motivos de su decisión, para romper las relaciones con la Unión Soviética. Al romper las relaciones tuvo en cuenta no la voluntad de su propio pueblo que recibió con entusiasmo el establecimiento de relaciones normales con la Unión Soviética, sino que actuó como instrumento de las fuerzas facistas en Brasil, y como muñeco obediente a la voluntad de su dueño extranjero".

...s Marshall provoca la malevolencia entre políticos agresivos

BOSTON, 21 (UP).— En una ...ferencia sobre distribución de ...ntos que se celebra en esta ...ciudad, el Subsecretario de ...do Norman Armour dijo que ...Marshall ha provocado ...malevolencia de quienes tie...n proyectos políticos agresi...y comprenden que sólo pue...realizarlos intensificando ...ndo el hambre, la mi...ia y la desesperación".

...Wilcox, director de la ...ía político-comercial inter...del Departamento de ...dijo que la recuperación ...opa puede ser ayudada ...mente por la disminución ...de las barreras arance...s, propiciada por la Orga...ción Internacional de Co...

RAUL FERNANDES

GASPAR DUTRA

La ruptura no afectará la política brasileña ante las Naciones Unidas

FLUSHING, 21.— (UP).— (Por James B. Canel).— **Oswaldo Aranha, delegado de Brasil y presidente de la Asamblea de las NU, dijo esta tarde que la ruptura de relaciones diplomáticas entre Brasil y Rusia no afectará en nada la política de Brasil en las Naciones Unidas, pero otros delegados latinoamericanos interpretaron la noticia como indicación del creciente recelo de los gobiernos latinoamericanos en cuanto a la infiltración comunista, y corolario lógico de los acontecimientos en Chile y otros paísse.**

"La política de Brasil", dijo Aranha, "no cambiará. Este es un incidente que en nada puede alterar la manera de ser y de actuar de Brasil en las Naciones Unidas. Continuará fiel a las directivas invariables de la diplomacia brasileña, que se aplica en todas partes incluso en las NU".

Aranha dijo que para que un país conservador como Brasil tomara dicho paso, "debía haber estado cargado de razones". Dijo que el Presidente y el Ministro de Relaciones Exteriores, son hombres con gran sentido de responsabilidad. Los motivos deben haber sido muy serios para impulsarles a tomar esa decisión, que entiendo, se adopta después de consultas con los principales órganos responsables del país. No tengo dudas de que el Gobierno de Brasil, tuvo sobradas razones para obrar de esa manera".

Dijo que espera que dentro de pocos días se hagan públicos los motivos detallados, cuando se podrán juzgar mejor los hechos. En cuanto a su cargo de presidente de la Asamblea, Aranha declaró: "La ruptura no tiene ninguna influencia en la función de carácter internacional que vengo desempeñando en la Asamblea ya que es un acto posterior a mi elección. No debo mi elección a ningún país en particular, mucho menos a la Unión Soviética sino a la mayoría de los países de la ONU".

Otros delegados latinoamericanos no quisieron comentar, por considerar que es un asunto que concierte únicamente a Brasil en primer término, pero la noticia no causó sorpresa, y se interpretó por algunos delegados como un acontecimiento lógico, en vista de otros actos en otras partes del continente, que según ellos demuestran una reacción general contra el comunismo y la decisión de los diversos Gobiernos de oponerse enérgicamente a la infiltración comunista.

A este respecto, un delegado que pidió se reservara su nombre dijo que existe una relación muy íntima entre los acontecimientos de Chile, que culminaron con la ruptura de relaciones con Yugoeslavia, la huelga de Rosario Argentina, la acción del Gobierno cubano al eliminar a los comunistas de las filas de la Confederación de Trabajadores, y el aplastamiento de la invasión de República Dominicana, así como con las investigaciones que efectúa el Gobierno norteamericano actualmente para suprimir a los comunistas de las nóminas de empleados del Gobierno.

Wáshington analiza el rompimiento

WASHINGTON, 21.— (UP).— (Por Vicent D. Wilber).— **Los funcionarios norteamericanos que estudian la ruptura de relaciones diplomáticas de Brasil con Rusia, manifestaron a la United Press que creen que la decisión está basada "en motivos, tanto internos. como externos".**

Señalaron que Brasil y Chile son los únicos dos países latinoamericanos donde los comunistas han obtenido el 9 o 10 por ciento de la votación total, creando así un problema para los Gobiernos democráticos. Dijeron que Brasil "hacía frente a la situación interna bastante mala con el poderoso partido comunista", y expresaron la creencia en que ese factor contribuyó notablemente a la decisión para la ruptura de relaciones diplomáticas.

Sin embargo, círculos bien informados estimaron que la decisión final "se basó realmente en lo que se adujo, es decir, en los ataques contra Dutra, en la Gaceta Literaria Rusa".

Se insistió aquí en que el hecho de que Estados Unidos reaccionara de modo distinto ante los ataques contra Truman contenidos en el mismo artículo, no indicaba que el Gobierno norteamericano considerara como "medida extrema" la decisión brasileña (Estados Unidos presentó una protesta ante Rusia por los citados ataques, pero ésta la rechazó. Después el Gobierno norteamericano no ha tomado medidas a ese respecto).

Esferas autorizadas dijeron que la realidad es que el Brasil tiene poco que perder con la ruptura, y mucho que ganar si tal medida lo ayuda a dominar los incipientes esfuerzos comunistas por la conquista del poder allí. Por otra parte, Estados Unidos tiene mucho que ganar mediante la continuación de las relaciones con los soviéticos en estos momentos, cualesquiera que sean los sentimientos personales de los funcionarios norteamericanos, respecto a las declaraciones y política rusa. "Los funcionarios norteamericanos que fueron interrogados manifestaron que no veían señales de que fuera a formarse un bloque anticomunista en "América Latina, como resultado de la decisión de Brasil, aunque circulan persistentes rumores aquí de que otros países podrían imitar al Brasil en un futuro cercano". Esos funcionarios rechazaron categóricamente las manifestaciones de la prensa comunista de que el Brasil actuó por recomendación de Estados Unidos, diciendo que "podemos asegurar que no aconsejamos a Brasil ni en un sentido ni en otro".

SE ESPERA REACCION ARGENTINA

Esferas de esta capital esperan con interés la reacción del Gobierno argentino ante los últimos acontecimientos, ya que fuentes autorizadas creen que si se produce el programa latinoamericano anticomunista concertado por el Gobierno de Perón, se pondrá al frente del mismo. Sin embargo, se ha señalado que los comunistas constituyen una amenaza muy pequeña en Argentina, y que Buenos Aires, por consiguiente, podría echar a un lado el asunto.

Lisa Machev hará jira a Chile y otros países

BUENOS AIRES, 21 (UP). — La intérprete de la poesía y música legendaria del continente americano Lisa Marchev, iniciará una rápida jira por Chile, Perú, Colombia y Bolivia.

La Marchev presentó por primera vez en Buenos Aires un espectáculo de "los primitivos cantos de América", los que dedicó a Colombia.

En la actuación literaria de la Marchev, colabora el prestigioso escritor y periodista Mario B. de Quiroz.

Incendio de bosque amenaza a 3 pueblos de Estado de Maine

KENNEBUNK (Maine), 21.— (UP).—Un violento incendio de bosques no logró ser dominado cerca de esta ciudad, poniendo en peligro tres poblaciones al avanzar impulsado por un viento que cambiaba continuamente de dirección. Los funcionarios dicen que el fuego consumió cerca de 50 kilómetros cuadrados de bosques, mientras llegaba a las afueras de Kennebunk Biddeford y Kennebunk Port. Se anunció que algunas habitaciones dispersas habían sido aisladas por las llamas, pero no se ha dado cuenta de bajas.

Sólo un cambio en la dirección del viento salvó de una posible destrucción a Biddeford poco antes de medianoche, cuando las rugientes llamas llegaron a un kilómetro y medio de la ciudad antes de desviarse hacia el mar, a 16 kilómetros de distancia.

Esta actitud corresponde a la devolución de la protesta brasileña por parte de Moscú

LA EMBAJADA DE EE. UU. SE HIZO CARGO DE LOS INTERESES BRASILEÑOS EN RUSIA.

RIO DE JANEIRO, 21.— (UP).— Itamaraty anunció hoy oficialmente el rompimiento de relaciones entre Brasil y Rusia, distribuyendo una nota con el texto de la comuniacción de ruptura entregada ayer a las 7.15 P. M., al Comisario de Relaciones Exteriores soviético. Los archivos de la Embajada brasileña han quedado a cargo de la misión norteamericana, cesando así, a los dos años de su restablecimiento, las trías relaciones que mantenían los dos países.

La nota de Itamaraty confirma que el rompimiento es el resultado de la devolución de la nota de protesta brasileña, contra los ataques de la Gaceta Literaria de Moscú al Jefe del Estado y a las Fuerzas Armadas del Brasil. Al transcribir el texto de la ruptura hace la historia de las relaciones entre el Brasil y Rusia desde 1830, las cuales fueron interrumpidas por la revolución y "las vicisitudes de la consolidación del nuevo régimen implantado en Rusia".

La nota prosigue diciendo que el Brasil reinició "al final de la última gran guera dichas relaciones, en homenaje al heroísmo con que combatió el pueblo ruso, así como a la obra de cooperación que desafiaba el esfuerzo común de las naciones victoriosas, en el establecimiento de la paz y la reconstrucción de los países devastados".

A continuación la nota expresa que el Brasil "no tuvo reciprocidad por parte de Rusia en el tratamiento dispensado a sus representantes diplomáticos, pues mientras el Embajador soviético y sus colaboradores recibían la cortesía, las seguridades y las facilidades que se dispensan tradicionalmente a los países amigos, el Embajador del Brasil en Moscú y sus auxiliares sufrían toda suerte de restricciones, algunas extremadamente humillante".

La nota dice que tales insultos motivaron una seria pero cortés protesta, exigiendo satisfacción como condición para poder continuar las relaciones, pero el Gobierno soviético se negó a recibirla, pretextando que la nota estaba redactada en términos inamistosos, agravando el incidente y dando así "a esta lamentable ocurrencia un epílogo que significa un menosprecio de las relaciones que con ahínco hemos procurado mantener y cultivar. En tales condiciones, sólo me cabe notificar a Vuecencia, a nombre y por orden de mi Gobierno, que desde esta fecha quedan suspendidas las relaciones diplomáticas entre el Brasil y la URSS".

Al transcribir el texto de la comunicación de rompimiento la nota de Itamaraty agrega que la Embajada de Estados Unidos accedió a asumir la protección de los intereses brasileños en la Unión Soviética.

EL PUEBLO INTENTA APEDREAR LA EMBAJADA RUSA

RIO DE JANEIRO, 21.—(UP) —(Por Firmino Peribáñez).—La reacción popular al rompimiento de relaciones de Brasil con Rusia se caracterizó por un intento de apedrear el edificio de la Embajada de Rusia, que la policía evitó antes que se causaran mayores daños, y un ataque contra los talleres del diario comunista "Tribuna Popular", que no tuvo la misma suerte de la Embajada, pues cuando la policía llegó ya era tarde para evitar los daños.

La Cámara de Diputados respaldó por aplastante mayoría la decisión del Poder Ejecutivo, al aprobar por 190 votos contra 6 de los comunistas, una moción de apoyo al Presidente Gaspar Dutra. Gran parte de la sesión de hoy de la Cámara transcurrió con debates en torno al rompimiento, que se hicieron acalorados cuando los representantes negaron su apoyo a la moción presentada, alegando que el rompimiento era producto de "la presión de Estados Unidos y del capital esclavizador". No obstante, la moción de apoyo fué aprobada por todos los partidos representados en la sesión de hoy, menos el comunista.

LA RUPTURA Y LOS DIPUTADOS

Los efectos previsibles del rompimiento en la política interna brasileña afectarán a los mandatos de los representantes del Partido Comunista en el Congreso brasileño en los momentos en que se tramita en el Senado el proyecto que los considera sin validez, en virtud de la disolución de dicho partido.

El senador Prestes, líder comunista, no fué visto hoy en el Senado ni en su despacho particular, admitiéndose que debido a los sucesos se haya reunido privadamente con los dirigentes del partido para estudiar la situación.

El Partido Comunista brasileño, que fué disuelto en mayo último, cuenta en la Cámara con 14 representantes de un total de 286, y un representante—Luis Carlos Prestes— en el Senado, y con cerca de 70 miembros en las Asambleas Legislativas de los Estados y del Distrito Federal, donde es mayoritario.

En la política exterior, económica y política, se cree que el rompimiento no provocará cambios de importancia ya que el intercambio comercial y cultural de Brasil con Rusia poco o ningún beneficio recibió con el establecimiento de relaciones en 1945.

Toda la atención de los observadores está ahora concentrada en la situación de Oswaldo Aranha, presidente de la Asamblea General de las Naciones Unidas, la cual, según los comentarios de la prensa local, sería afectada por los acontecimientos. A este respecto, el Canciller Fernández hizo hoy la siguiente declaración: "El asunto ya ha sido tratado en varios cables cambiados entre el Ministerio y el doctor Aranha, a quien se ha dejado en plena libertad de acción, asegurándosele la aprobación del Gobierno a la actitud que él asuma".

Helicópteros van a rescatar al avión estrellado en Perú

LIMA, 21.— (UP).— Las autoridades aeronáuticas han informado que han sido despachados hacia Borja, en la zona del río Marañón, helicópteros que llegaron en días pasados desde los Estados Unidos, para trabajar en el rescate de la máquina de la misión norteamericana que se estrelló en un punto situado a 80 kilómetros al suroeste de Borja, el 10 de octubre con seis ocupantes.

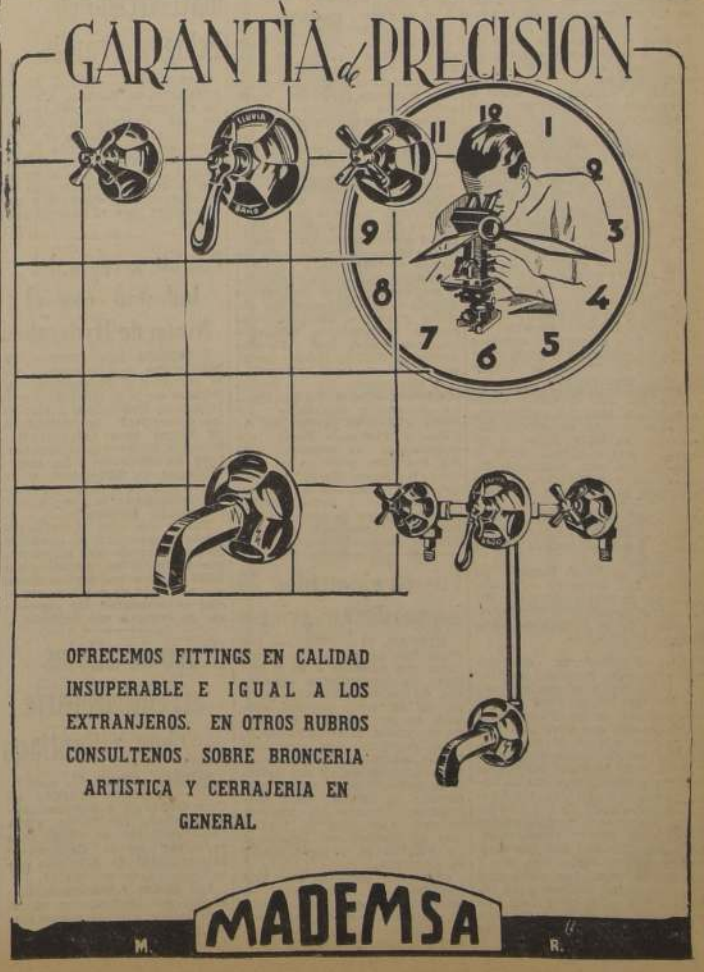

Acalorados debates provocan reformas constitucionales en Parlamento inglés

Laboristas agitan el proyecto para quitar poder a Cámara alta

LONDRES, 21.— (UP).—(Por Homer Jenks).—El Primer Ministro, Clement R. Attlee, anunció en la Cámara de los Comunes esta noche que el Gobierno se propone presentar medidas legislativas para reducir a la mitad los dos años que la Cámara de los Pares, dominada por la oposición, puede demorar el programa laborista de nacionalización.

El líder del Partido Conservador de oposición, Winston Churchill, interrumpió a Attlee diciendo que tal proposición cona titula "acto deliberado de agresión social".

La proposición plantea el problema constitucional posiblemente más grave desde la abdicacinó del rey Eduardo VIII Si los Pares se niegan a aceptar la proposición, pese a su aprobación por la mayoría laborista en los Comunes, podría presentarse el caso de tener que realizar elecciones generales. Algunos diputados conservadores hablan de la posibilidad de elecciones para febrero próximo.

En la Cámara de los Pares el líder de la oposición, marqués de Salisbury, denunció la proposición como una "ruin y burda maniobra política". Anthony Eden, líder de los conservadores en los Comunes, manifestó que "no había justificación para tal enmienda y no es el momento electoral adecuado para realizarla". En la Cámara Alta, Salisbury agregó que "sería difícil para el ciudadano corriente comprender por qué se presenta esta proposición mientras el país se encuentra al borde de una aguda crisis económica. La principal acusación contra el Gobierno será que trata de distraer la atención de las necesidades inmediatas del país hacia las teorías ideológicas".

Attlee, que siguió a Eden en el debate en los Comunes sobre el discurso del rey, dijo que valdría la pena mirar el Acta del Parlamento de 1911, que eliminó los poderes de la Cámara de los Pares para demorar las leyes referentes a asuntos de créditos en dinero, pero les permitió postergar otras legislaciones hasta dos años.

El monarca afirmó que "se presentará legislación para enmendar la ley parlamentaria de 1911", la cual prohibe a los Lores intervenir en legislación de carácter financiero aprobada por la Cámara de los Comunes —el único de los dos organismos parlamentarios elegido por el pueblo—, pero sí les permite posponer por más de dos años la consideración de cualquier otro proyecto de ley.

Sólo el ala de extrema izquierda del Partido Laborista desea nacionalizar ahora las industrias del hierro y el acero, pues la mayoría de los laboristas temen que ello pueda afectar el plan vital de exportaciones. Sin embargo, el ala izquierda alega que la Cámara de los Pares puede postergar hasta después de 1950, año en que se celebrarán elecciones generales, el plan de nacionalizar dichas industrias, y que se corre el riesgo de que si el Partido Conservador que dirige Churchill gana esas elecciones, entonces el plan quede condenado al fracaso en la Cámara de los Comunes.

INAUGURACION DEL PARLAMENTO

La nueva reunión del Parlamento, la tercera desde que los laboristas llegaron al poder en 1945, se inauguró con toda la ceremonia tradicional. El rey Jorge y la reina Elizabeth fueron en una carroza real desde el Palacio de Buckingham al Parlamento, seguidos en otra carroza por la princesa Elizabeth, heredera presunta y aparente de la corona británica. Una densa y húmeda niebla cubría todo Londres, pero a pesar de ella miles de personas se congregaron en las calles para presenciar el desfile. La reina se sentó a la izquierda del rey en la Cámara de los Pares, y la princesa, que algún día reemplazará a su padre, se sentó a la derecha de éste en un trono más bajo.

El rey comenzó diciendo que Gran Bretaña se ve abatida por los mismos graves problemas económicos que afectan al mundo entero, y que "de su afortunada solución depende el bienestar de mi pueblo. Mi Gobierno está decidido a utilizar todos los medios a su alcance para vencer estas dificultades".

"El primer objetivo de mis Ministros", continuó diciendo el rey, "será remediar la adversa balanza de pagos, principalmente aumentando el comercio exterior. Esto exigiría el aumento de la producción y vender en el exterior en proporción mayor nuestra producción.

"Es mi más ferviente deseo que en la próxima conferencia de Ministros de Relaciones Exteriores se logre llegar a un acuerdo que conduzca hacia la creación de una Alemania democrática y autárquica, que no amenace la seguridad mundial; a un renglón satisfactorio para el estatuto internacional de Austria, y confía en que pueda concluirse pronto el tratado de paz con Japón".

El rey prometió también en nombre del Gobierno laborista, conceder la independencia a Birmania y convertir a Ceilán en miembro de la Comunidad Británica de Naciones.

Los conservadores, dirigidos por Churchill, lucharán con todas las armas a su alcance contra la legislación para reducir los poderes de los Pares, y es hasta posible que Churchill exija que se someta el asunto al pueblo en elecciones generales.

Aunque la filiación política de los lores hereditarios no ha sido fijada con precisión absoluta, los corresponsales de asuntos políticos los dividen corrientemente en esta forma: Conservadores, 421; liberales, 21; liberales-nacionales, 15; laboristas, 37, y nacionales, uno. Los lores han amenazado con declararse en rebeldía contra el programa de nacionalización de las industrias, pero ello no ha pasado de las amenazas.

Grandes reducciones en Escuadra está haciendo el Gobierno inglés

LONDRES, 21.— (UP).— En el Almirantazgo se manifestó anoche que Gran Bretaña reducirá a la mitad su flota de las Indias Occidentales, y que también disminuirá sus flotas en otras partes del mundo y cerrará su estación naval de Ceylán, por lo menos temporalmente, por razones de economía. También se anunció que serán clausuradas tres estaciones aeronavales en las Islas Británicas.

El sábado en la noche se había anunciado que la flota metropolitana quedaría reducida a un crucero y cuatro destructores. Ayer se anunció que el crucero "Kenya" y las fragatas "Padstow Bay" y "Porlock Bay" serán retiradas de la flota de las Indias Occidentales, la que sólo constará de un crucero y dos corbetas. En 1939 esta flota consistía de cinco cruceros y dos barcos de escolta.

El Almirantazgo dijo que no se ha podido confirmar todavía cuáles serán las reducciones en las flotas del Mediterráneo, del Pacífico y de las Indias Orientales. Sin embargo, se informó que el crucero "Liverpool" y un buque madre de submarinos habían sido retirados del Mediterráneo, y el crucero "Belfast" del Pacífico.

Un portavoz del Almirantazgo dijo que el cuerpo aéreo de la flota de las Indias Occidentales quedará totalmente eliminado.

Dr. Sotomayor dirigía banda de salteadores al norte de Nicaragua

MANAGUA (Nicaragua), 21 (UP).— El Cuartel General de la Guardia Nacional entregó a la publicidad el siguiente comunicado:

"El capitán Domingo Saravia de la Guardia Nacional tomó contacto con un grupo de bandoleros y salteadores que merodeaban en la frontera norte al mando del criminal Inos Salinas, quien murió en la refriega junto con otros compañeros más. Se apoderó de todas las armas que portaban e hizo además un prisionero.

"Por la investigación que se ha hecho se ha comprobado que el director intelectual de ese grupo, que se llamaba revolucionario y que había hecho incursiones en los poblados hondureños, era el Dr. Bernardo Sotomayor, quien fué apresado aquí en Managua y será enviado a Coctal para su juzgamiento".

Ciclón causó graves daños en Bermudas

BERMUDAS, 21.— (UP). — El huracán de casi 150 kilómetros por hora de velocidad, que duró seis horas ayer, causó una muerte y 30 heridos y sacó los techos a unas cien casas. También arrancó tres mil árboles, además de interrumpir las comunicaciones y voltear cables de energía eléctrica, que son reparados rápidamente. Treinta botes se hundieron.

De Nueva York están llegando aviones adicionales, para retirar 300 turistas. Los servicios públicos como el transporte se ha normalizado. Las bases navales y militares norteamericanos sufrieron escasos daños.

NUEVO SERVICIO AEREO PARA AMERICA LATINA

DALLAS (Texas).—(Especial). — La Junta de Aeronáutica Civil de los Estados Unidos ha dado un paso de gran importancia para la inauguración del servicio aéreo en América Latina de la Braniff International Airways, al acordar conceder un contrato para el transporte del correo de los Estados Unidos, sobre las rutas que ella sobrevolará.

Este contrato oficial para el transporte aéreo del correo se aplica inicialmente al sector de las rutas de la Braniff, comprendido entre Houston, en Texas, y La Habana, Panamá, Guayaquil y Lima. La Junta declaró que el contrato para el transporte del correo aéreo más allá de Lima se establecerá cuando la Braniff esté lista para sobrevolar los sectores restantes de sus rutas autorizadas.

La fórmula de pago estipula 95 centavos de dólar por milla aérea para un recorrido medio de 3.185 millas, y contempla reajustes en caso de aumentar el recorrido medio de itinerario de la Braniff. Esta es una fórmula temporal que será reajustada cuando se establezca posteriormente una tarifa definitiva, la que tendrá efectos retroactivos, pues comenzará a regir desde la iniciación del servicio.

Se anunció que la segunda aeronave de una flota de seis Douglas DC-6, que vuelan a 300 millas por hora con literas para vuelos nocturnos y que suplementarán sus Douglas DC-4 para 48 pasajeros en los vuelos de la Braniff en América Latina, ya ha sido recibida en la base de la Compañía situada en Dallas y que está sirviendo de entrenamiento para sus pilotos.

La totalidad de la flota de seis DC-6 será entregada antes de diciembre por la fábrica Douglas.

Presidentes Perón y Hertzog se entrevistarán mañana en Yacuiba

BUENOS AIRES, 21.— (UP).— Oficialmente se anunció que la entrevista del Presidente Perón y el Presidente Hertzog será el jueves, en lugar del miércoles, como se ha anunciado anteriormente, pues el tren llegará a la localidad argentina de Pocitos el jueves a las 7.45 A. M.

El Embajador de Bolivia, en Argentina, que forma parte de la comitiva, expresó que resulta muy simpático que un gobernante asuma la paternal labor de distribuir ropas y juguetes entre la gente humilde.

HERTZOG PARTIO A YACUIBA

LA PAZ, 21 (UP).— El Presidente Hertzog, partió esta mañana en dirección a Yacuiba, para entrevistarse con el Presidente de Argentina, General Perón, quien viene en viaje hacia la frontera argentino-boliviana.

Hertzog, llegó ya a Camiri, en la zona petrolera, siendo muy aclamado por la población. Después del almuerzo en Camiri, Hertzog, ha visitado todas las instalaciones de los yacimientos petrolíferos, urgiendo la intensificación de los trabajos, en vista del oleoducto que unirá Camiri con Sucre y Cochabamba, en febrero de 1948.

Hertzog dijo que espera que a mediados de 1948, Bolivia no importará un solo galón de gasolina, y a fines de año podrá exportar a Argentina, añadiendo que creía que en 1949 y los años siguientes Bolivia podrá exportar petróleo a otras naciones.

El tren presidencial ha llegado a Córdoba a las 4 P. M. Todas las ciudades y localidades por donde el tren ha pasado han recibido al Presidente Perón con sentimientos de adhesión. En San Francisco, provincia de Córdoba, el General Perón y señora entregaron obsequios a numerosos escolares y gente humilde, participando en la tarea los Ministros y el presidente del Consejo de Economía Nacional.

Rebelión contra matriarcado en Echigey, Francia

PARIS, 21.— (UP).— En el pueblecito de Francia, Echigey, en el departamento del Drome, en las elecciones municipales efectuadas el domingo se revelaron los varones contra la supremacía femenina en el Municipio, y los electores aseguraron la hegemonía masculina en el Ayuntamiento eligiendo a siete varones para el Concejo Municipal.

Posible arreglo del Indostán con el Nizam de Hyderabad

LONDRES, 21.— (UP).— Es posible que se interrumpa, por lo menos provisionalmente, el impasse entre el Hindostán y el Nizam de Hyderabad, a raíz de las dramáticas conversaciones de última hora entre el Gobernador General del Hindostán, Lord Mountbatten, y los representantes de Hyderabad, realizadas ayer en la tarde en Nueva Delhi, según han manifestado círculos autorizados.

Parece que Lord Mountbatten consiguió persuadir al Gobierno hindostánico de que se postergue la fecha de expiración del plazo dado a las negociaciones, que era el 15 de octubre, con lo cual se aumentan las esperanzas de llegar a una solución.

Fueron ejecutados 26 izquierdistas griegos

ATENAS, 21.— (UP).— Los despachos de la prensa griega dicen que asciende a 26 el número de izquierdistas ejecutados en cuatro diferentes puntos del territorio nacional, después de ser juzgados por cortes marciales extraordinarias.

Los despachos dicen que doce fueron sentenciados en Kavalla, bajo la acusación de dar ayuda a los guerrilleros, y fueron ejecutados en Drama. Siete guerrilleros, incluso dos mujeres, fueron ejecutados en Serrai; tres en Xanthi, por ayudar a los guerrilleros, y otros cuatro en Lappisha.

Otras dos personas han sido condenadas a muerte por la corte marcial de Alexandropoulis, en tanto que el jueves debe empezar en esta capital el juicio de siete guerrilleros más.

Grupo de atletas argentinos parte hoy a Santiago

BUENOS AIRES, 21.— (UP) —Una delegación atlética del Club Gimnasia y Esgrima partirá mañana por la vía aérea hacia Santiago de Chile, para participar en el Campeonato Internacional de Atletismo que se realizará en esa ciudad.

Los atletas y esgrimistas brasileños que participaron en el campeonato argentino que acaba de terminar, regresarán mañana por la vía aérea a Brasil.

LONDRES.—El duque y la duquesa de Montoro, saliendo de su hotel en esta capital. Los duques pasan su luna de miel en Inglaterra, y después viajarán a otros países de Europa. (Foto ACME).

Zonas de ocupación continuarán a cargo del Ejército de los Estados Unidos

WASHINGTON, 21.— (UP).— El Ejército norteamericano continuará desempeñando todos los deberes de ocupación en Alemania, Austria, Japón y Corea, durante el resto del año 1947, y probablemente por un tiempo más largo.

WASHINGTON, 21 (UP). — El Departamento de Estado abandonó el plan que tenía de asumir la administración de las zonas ocupadas de Europa y Asia y que desempeña actualmente el Ejército de Estados Unidos.

El secretario de prensa del Departamento Michael McDermott dijo que la decisión en manera alguna ha sido dictada por "la actual situación mundial", sino que se tomó por razones puramente administrativas. Explicó que el Secretario de Estado, Marshall, que patrocinaba el cambio cuando era Jefe del Estado Mayor del Ejército, considera ahora que los problemas comprendidos son demasiado complejos para hacerse cargo de ellos el Departamento en estos momentos.

El Departamento tendría que allstar un amplio personal para cumplir las funciones que está desempeñando el Ejército actualmente en ultramar.

La decisión de Marshall ha cumplido la profecía que hizo el ex Secretario de Guerra Roberto P. Patterson al renunciar la Secretaría, en el sentido de que el plan de cambiar la administración del Ejército al Departamento de Estado no sería posible llevarlo a la práctica.

NOTICIAS DE AMERICA LATINA

HONDURAS

TEGUCIGALPA, 21.— (U. P.)— El Gobierno anunció que está próxima a iniciarse la extensión del Ferrocarril Nacional 25 kilómetros al interior, hasta un punto denominado Río Limbo.

Los planes técnicos ya han sido aprobados, y se está acumulando los materiales de construcción necesarios.

Algo más sobre el sistema del Doctor Saavedra

La señora Florentina de Contreras con su hijita feliz y completamente sana

Habla la señora Florentina de Contreras:

"Cuando el público lea este caso, de seguro va a justificarme y tal vez hasta aplaudirme que lo haya hecho.

Tengo el presentimiento que la opinión pública no puede aceptar esta injusta actitud del Director de Sanidad que sabe tanto como todos los médicos, que el Sistema del Dr. Saavedra, no solamente está en conocimiento de la medicina sino sobre todas las especialidades.

En este caso aparece emplazada y frente a frente midiendo su eficacia con la del Sistema del Dr. Saavedra.

Una de mis hijitas de ocho años de edad por haberse dado un golpe en la rodilla derecha, se le hinchó. La llevé al Hospital Arriarán donde los médicos la sometieron a diversos tratamientos, sin ningún resultado. Constataron que la niña tenía una infección tuberculosa en la rodilla. La sometieron a operación quirúrgica que tampoco dió ningún resultado; visto lo cual acordaron enyesarle la pierna, enyesadura que le cubría todo el cuerpo.

Pocos días después de enyesada me la entregaron para que la llevara a casa donde debía permanecer rígida e inmóvil durante tres meses, con instrucción de volver con ella; transcurrido este tiempo la llevé nuevamente al hospital, le sacaron el yeso y me dijeron que la niña no acusaba ninguna mejoría.

La volvieron a enyesar y ahora me dijeron que la enferma debía permanecer en este estado lo menos dos o tres años.

Tomando en cuenta los dolores que sentía la niña en todo su cuerpo, inmóvil y rígida, y dándome cuenta de que si llegaba a mejorar quedaría con su pierna tiesa, resolví llevársela, enyessada toda entera como estaba, al Dr. Saavedra.

El Dr. la sometió al más riguroso examen y no dejó de llamarme la atención la manera de hacerlo, inspirándome desde luego la más absoluta confianza. Mi corazón de madre parece que me hubiera avisado que me había encontrado con el médico de mi hijita.

"Señora —me dijo—, hay que sacarle inmediatamente el yeso a la niña" Y tomó un instrumento explicándome objetivamente cómo lo podía hacer yo misma. La niña miró fijamente al Dr. y no pudiendo contener su alegría, le dijo sonriendo pero con sus ojitos llenos de lágrimas: Gracias, doctor.

En seguida la sometió a tratamiento, periódicamente cada cuatro días primero, y cada ocho días después. A los dos meses se deshinchó la rodilla, hinchazón rebelde a todos los tratamientos que antes, como dije, se le hicieron inútilmente en el hospital.

A los cuatro meses la niña comenzó a andar y muy pronto recuperó la totalidad de sus movimientos, y su alegría, que la había perdido desde que cayó enferma. El Dr. Saavedra la había librado de permanecer inmóvil y rígida durante tres años.

El público comprenderá mis agradecimientos para el Dr. Saavedra, desde las columnas de este diario. No puedo ocultar la sorpresa que me causa que estas curaciones maravillosas las tome el señor Director de Sanidad como ejercicio ilegal de la medicina.

FLORENTINA DE CONTRERAS

Avda. Matta N.o 606, Santiago.

E. HINZE
BARRACA DE FIERRO
CHACABUCO 61
FONOS 90369-92019

DOMINADA LA...

(DE LA 1.a PAGINA)

mediatamente se ofrecieron otros tantos soldados, con los cuales bajó por el ascensor. Al llegar al fondo del mineral, cerca de la bocamina, se encontró con un grupo de obreros.

ULTIMATUM Y DETENCION

Ese grupo de obreros expresó al Teniente Neuman que sus 2.200 compañeros exigían, para subir a la superficie, el retiro inmediato de las Fuerzas Armadas de la zona y la libertad de todos los dirigentes comunistas presos. El Teniente les respondió que tenía orden de desalojar la mina y que si no lo hacían iba a proceder a hacerlo por la fuerza. Los obreros a su vez le replicaron que transmitiese sus proposiciones al General Danús Peña, dejando a cinco soldados como rehenes. El Teniente Neuman les contestó que no aceptaba imposiciones de ninguna especie y ordenó a su tropa avanzar.

DINAMITA EN LA BOCA-MINA

El diálogo había terminado para ceder el paso a los hechos. Cuando los 50 hombres del teniente Neuman, con él a la cabeza, iniciaron la marcha por las galerías de la mina, los obreros dieron a conocer su determinación de resistir a toda costa, lanzando un cartucho de dinamita que explotó a cuatro metros del sitio en que se encontraba el joven teniente. Ante la abierta provocación la tropa siguió avanzando y se logró detener a cinco cabecillas. El resto se replegó por las diversas galerías, mientras se oía claramente los gritos de "Que lo maten". El teniente Neuman les intimó rendición y como no lo hicieran, regresó a la superficie con los cinco detenidos.

GASES LACRIMOGENOS

Poco después se inició la tarea de desalojar la mina con ayuda de gases lacrimógenos. Para esto se utilizaron los aparatos de ventilación de la mina, por medio de los cuales se expidió el gas hacia el interior de las diferentes galerías. Era ya pasado el mediodía. Los mineros comenzaron a salir de la mina hostigados por los gases. Más o menos a las 14 horas, estaba casi terminada la tarea de desalojar a los mineros. Los obreros que salieron a la superficie fueron cerca de 2.200

UN DIPUTADO COMUNISTA

Se sabe que no salieron todos los que estaban en el interior de la mina. Anoche se nos aseguró que en el fondo de las galerías quedaron algunos dirigentes, entre los cuales estaría un diputado comunista, cuyo nombre no pudimos obtener.

ACTOS DE SABOTAJE

Antes de abandonar la mina, los obreros cometieron algunos actos de sabotaje, que se estima no son de gravedad. Ayer mismo en la tarde bajaron algunos ingenieros a revisar las diferentes galerías para imponerse de lo que había ocurrido. También bajó tropa del Ejército para buscar al resto de los obreros.

300 CABECILLAS

Los 2.200 obreros quedaron en calidad de detenidos en cuanto abandonaron la mina. Inmediatamente fueron sometidos a interrogatorios para establecer quienes eran los dirigentes que los habían inducido. Así se pudo establecer el nombre y filiación de más o menos 300 dirigentes, los que fueron detenidos de inmediato y trasladados al "Araucano", barco de la Armada surto en Coronel, y donde funcionan tres tribunales militares. Los correspondientes procesos se iniciaron de inmediato. Mientras termina su substanciación, los detenidos fueron instalados en la isla Santa María, que queda frente a Coronel.

SE INFORMA A S. E.

Mas o menos a las 10.30 horas, el general don Santiago Danús Peña, informó por teléfono a S. E. el Presidente de la República de lo que había ocurrido. Aquí debemos decir que el Excmo señor González Videla había tenido antenoche, en fuente insospechable, conocimiento de lo que ayer iba a ocurrir en Schwager y gracias a eso dió instrucciones precisas al almirante Hoffman sobre la forma en que debía actuar. Lo mismo hizo el Ministro de Defensa Nacional, general Barrios Tirado, con el general Danús Peña.

REUNION EN LA PRESIDENCIA

Con la información de lo que había ocurrido S. E. reunió, poco después del mediodía, a los Ministros del Interior y Defensa Nacional y al Drtor. Gral. de Investigaciones. Se consideró la situación en todos sus aspectos. Poco antes de las 14 horas, S. E. llamó a los reporteros de Moneda y los informó de lo que había pasado en Schwager y de su resolución de no transigir con los obreros, por estimar que se trataba de un movimiento sedicioso.

CONSEJO DE GABINETE

En la tarde, a las 15.45 horas, S. E. convocó al Consejo de Gabinete. Asistieron todos los Secretarios de Estado, menos el de Trabajo, que está en las Termas de Mamiña, y el de Salubridad, que se encuentra enfermo. El Presidente informó ampliamente a los Ministros de lo ocurrido en Schwager.

EL P. C. Y DOS DIPLOMATICOS

Expreso S. E. que las informaciones que poseía le permitían afirmar que la actitud de los obreros de quedarse en la mina había sido resuelta por el Comité Central del Partido Comunista. Agregó que de las informaciones que tenía el Gobierno se desprendía, claramente, la intervención que en la dirección de ese movimiento tenían el Embajador soviético y el Encargado de Negocios de Checoeslovaquia. Frente a estos hechos, dijo que había resuelto romper relaciones con ambos países.

MEDIDAS CONTRA COMUNISTAS

Declaró, además, S. E., que el Gobierno había resuelto aplicar todas las disposiciones de la ley de facultades extraordinarias a todos los dirigentes comunistas miembros del Comité Central del Partido y a sus dirigentes sindicales, y que en cuanto a los parlamentarios de ese partido, se procederá en contra de ellos de acuerdo con las disposiciones legales ordinarias.

Todos los Ministros hablaron para expresar su completa conformidad y apoyo a las palabras del Presidente de la República.

El Consejo de Gabinete se levantó a las 17.30 horas.

FELICITA AL TENIENTE NEUMAN

S. E., que ayer estuvo todo el día en permanente contacto telefónico con el Almirante Hoffman y con el General Danús, ordenó hacer llegar al teniente Neuman sus felicitaciones por su valeroso comportamiento, lo mismo que los 50 hombres de tropa que lo acompañaron.

EN LOTA, TRANQUILIDAD

En cuanto al mineral de Lota, se nos informó que ayer estuvo absolutamente tranquilo. Las faenas mineras se realizaron en completa normalidad.

CHILE ROMPIO...

(DE LA 1.a PAGINA)

cepciones democráticas por las cuales lucharon en la Segunda Guerra Mundial. El Partido Comunista de Chile —como el de todos los países— se encuentra al servicio de los intereses políticos, económicos y militares que inspiran los actos del Gobierno soviético y, para este efecto, emplea todos los recursos de que dispone tanto en lo político como en lo sindical. En otras palabras, el Partido Comunista abandona los ideales de Izquierda democrática que durante el conflicto bélico último aparentó defender, para atender en la actualidad las conveniencias nacionalistas de una potencia extranjera. Se separa, además, definidamente, de los ideales de Libertad y Justicia que animan a los partidos republicanos.

Para cumplir este propósito, planteando reivindicaciones económicas cada vez mayores, busca y pretende introducir el desorden en la vida de los pueblos, paralizando sus actividades esenciales y también aquellas otras que tienen valor bélico o que son necesarias para la continuidad del progreso industrial de Chile y el resto de los países democráticos. Para lograrlo, utiliza como instrumento a las masas asalariadas que controla sindicalmente, sin importarle que la satisfacción de las aspiraciones extranjeras que sirve ocasione daños desastrozos a la economía nacional y a los obreros que aparenta defender. Utiliza así, dolosamente, los anhelos de justicia social de los obreros en beneficio de las finalidades internacionales que sirve, política a la que no han sido ajenos los representantes de Rusia, Checoeslovaquia y Yugoeslavia, acreditados en nuestro país.

El Presidente de la República, interpretando el arraigado sentimiento democrático que constituye el legítimo orgullo de la vida política de Chile, no vacilará en defender, por todos los medios, las instituciones, la economía nacional, la seguridad del Hemisferio y los altos ideales de la Democracia".

SE INFORMA AL PARLAMENTO

Inmediatamente de terminado el Consejo de Gabinete, el Ministro de Relaciones Exteriores, don Germán Vergara Donoso, invitó a su despacho a los presidentes de las Comisiones de Relaciones Exteriores del Senado, don Gustavo Rivera, y de la Cámara de Diputados, don Carlos Acharán Arce. Informó ampliamente a ambos parlamentarios de la decisión tomada por el Gobierno, a fin de que ellos la pusieran a su vez en conocimiento de sus respectivas comisiones y, por su intermedio, de todo el Congreso.

SE NOTIFICA AL SEÑOR ZHUKOV

Momentos más tarde, más o menos a las 18 horas, el Canciller Vergara Donoso, recibió al Embajador soviético, señor Dimitri Alexandrovich Zhukov, a quien le comunicó oficialmente la determinación del Gobierno, de romper relaciones diplomáticas y consulares con Moscú. Junto con esto, el señor Vergara ofreció al señor Zhukov las acostumbradas garantías personales para él, su familia y personal de su misión, mientras abandonan el país.

LA NOTIFICACION AL REPRESENTANTE CHECOESLOVACO

Poco después el Subsecretario de Relaciones Exteriores, don Enrique Bernstein, llamó a su despacho al Encargado de Negocios de Checoeslovaquia, señor Frantisek Cejka, y a su vez lo informó de que nuestro Gobierno había resuelto romper sus relaciones con su Gobierno. Asimismo le ofreció también las indispensables garantías personales para él, su familia y el personal de la Legación.

LAS NOTAS OFICIALES

A las 20 horas, el Jefe del Protocolo, señor Francisco Valdivieso, visitó en sus residencias a los señores Zhukow y Cejka, y les hizo entrega personalmente de las notas oficiales del Go[illegible] por las cuales se [illegible] nicaba el rompimiento [illegible] relaciones diplomáticas [illegible] consulares.

SE INFORMA AL EXTRANJERO

Por orden del Ca[illegible] ayer mismo se envió [illegible] nicaciones cablegráficas [illegible] todos los representantes [illegible] lenos en el extranjero [illegible] formándolos de la [illegible] tomada por el Gobierno [illegible] fin de que la pusieran [illegible] nocimiento oficial de los [illegible] biernos ante los cuales [illegible] encuentran acreditados.

HOJA DE SERVICIOS DEL TENIENTE L. ELEODORO NEUMAN

Teniente 1.o de Ejército Eleodoro Neumann Gómez, al mando de 50 hombres del Regimiento "Chillán", fondo del mineral de [illegible] y gracias a su actitud [illegible] decidida logró que los [illegible] desistieran de su actitud [illegible] beldía.— Este distinguido [illegible] nació en Puerta Varas [illegible] julio de 1920, y es hijo [illegible] Alejandro Neumann y de [illegible] ñora Verónica Gómez [illegible] Neumann.— Ingresó a la Escuela Militar el 1.o de [illegible] 1940, recibiendo su [illegible] de alférez en el arma de Infantería, el 1.o de enero [illegible] y luego destinado al Regimiento "Sangra", de Puerto Montt.— El 1.o de 1943 fué ascendido [illegible] de teniente 1.o y en diciembre de 1945 a capitán primero.— Ostenta el título de interprete del idioma inglés [illegible] además, es instructor [illegible] Actualmente presta su [illegible] en la Escuela de Infantería [illegible] de donde, hace poco, fué trasladado en comisión al Regimiento "Chillán" [illegible] en Lota.— Fué un [illegible] alumno de la Escuela [illegible] cuando ingresó a esta [illegible] miento, el entonces Director [illegible] glla, coronel don [illegible] Frasco, al estudiar sus [illegible] dentes y previos los [illegible] de rigor, estampó en la [illegible] la siguiente opinión: [illegible] excelente oficial [illegible]

MINEROS DE LIRQUEN TAMBIEN SE NIEGAN A SALIR DE LA M[illegible]

En el mineral de [illegible] de Lirquen se [illegible] ayer tarde una [illegible] similar a la de Schwager. El Secretario General del Gobierno, don Dario [illegible] blete, nos informó anoche que a las 18 horas los mineros del turno que debía correspondía salir de la mina a esa hora, no lo habían hecho. Hasta el momento en que nos dan información, pasadas las 21 horas, los mineros permanecían en el interior de las galerías, negándose a salir a la superficie.

El señor Poblete nos declaró que con ellos se encontraban en la misma situación que se había producido con los de Schwager, es decir, que se emplearían bombas lacrimógenas para obligarlos a desalojar la mina.

HABILITACION DE TERRENOS [illegible]

En la Oficina de Planeamiento de la Dirección General de Obras Públicas, presidida por el Director General, señor Oscar Teichmann, con asistencia de representantes de los Ministerios de Agricultura y Tierras, y un delegado de la Corporación de Fomento de la Producción, se efectuó ayer una [illegible] reunión.

Se abordaron temas [illegible] la necesidad de efectuar [illegible] terrenos con equipos [illegible] la zona de Llanos de [illegible] que se precisan para [illegible] producción óptima y [illegible] barcos en orillas [illegible]

El representante de la [illegible] señor Joaquín Palma, hizo presente en la actualidad se dispone de 16 equipos mecánicos, [illegible] breve se aumentarán a [illegible] permitirán la recuperación de 40 mil hectáreas de terrenos aprovechables en labores de [illegible] tura.

También se comentó [illegible] la coordinación que existe entre los Ministerios de Obras Públicas, Tierras y Agricultura [illegible] maciones que deben suministrar otros organismos, [illegible] facilitar créditos a los [illegible] a objeto de aumentar la [illegible] nacional.

EL GENERAL FRANCO [illegible] SR. JEAN DE LATTRE [illegible] PARTE HOY A B. AIRES

En la mañana de hoy [illegible] rá rumbo a Buenos Aires [illegible] avión "Halifax" en que [illegible] el Comandante en Jefe del Ejército Francés, general [illegible] de Lattré de Tassigny, [illegible] de haber permanecido [illegible] días en esta capital en [illegible] de acercamiento y [illegible] ría entre las Fuerzas Armadas de ambos países.

En "Los Cerrillos" [illegible] despedido por el Comandante en Jefe del Ejército, [illegible] señor Ramón Cañas Montalva [illegible] y por altos jefes del [illegible]

El "Halifax" no pudo [illegible] tir ayer por haber sufrido una pequeña "panne" en [illegible] sus amortiguadores.

HIPODROMO CHILE.- MIERCOLES 22 DE OCTUBRE DE 1947

PRIMERA CARRERA, a las 13.45 P. M. — 1,200 metr os. — Premio NOCHEBUENA. — Serie A. — Para potrancas de tres años, no ganadoras. — Peso: 54 kilos. — Inscripcin: $ 300.— Inscripción extraordinaria: $ 300.— Premios: $ 30,000 a la primera; $ 9,000 a la segunda; $ 4,500 a la tercera, y $ 1,500 a la cuarta.

M. Díaz	1 Antártida	56	7	Serenísimo	María	Universal
R. Madariaga	2 La Elvira	56	4	Coclea	La Force	E. Ideal
O. Castillo	3 Identidad	54	17	Stockwell II	Idéntica	El Ideal
A. Tapia	4 Licasta	56	5	Puro Fruto	Lunaria	Miraflores
F. Torres	5 Maestria II	56	9	Puro Fruto	Marajá	J. Peña
G. Sepúlveda	6 Quirquincha	56	23	Luminoso	Quemada	Colombes
G. Palma	7 Zingara	56	18	Selim Hassan	Zaira	Cartago
G. Parada	8 Abarcas	54	3	Sandals	Salacia	Ebar
F. Olivares	9 Alta Gracia	54	20	Mininco	Mejicana	I. Martín
J. Araneda	10 Astarté	54	1	Cambronne	Astracea	R. Pavez
M. Cruz	11 Bella Fuente	54	13	Yelmo II	La Traba	Machelita
J. Correa	12 Cachamba	54	2	Salerno	Ranita	Dalmacia
No corre	13 Chamaquita	54	10	Duraznito	Medusa	Suc. Stgo. M
L. Correa	14 Flamenca	54	19	Scaramouche	Minuetita	J. L. Bastarric
No corre	15 Fiechadora	54	11	Arabesco	Fiechilla	S. Castillo
J. Aguirre	16 Holy Star	54	12	War Boy	H. Siempre	J. R. Quinter.
G. Retamal	17 Ialola	54	8	Iago	Pilola	A. Aros
G. Flores	18 Marvel	54	15	Transcendente	Bondad	I. Pavez
Jn. González	19 Nena	54	14	The Font	Fascinación	Miguelete
L. Pérez	20 Reacia	56	18	Madrigal II	Empacada	Universidad
A. Gutiérrez	21 Ribereña	54	6	Schopenhauer	Rihuana	Mi cariño
V. Jara	22 Suite	54	21	Pertinax	Baraja	G. de la Cerda
B. Sandoval	23 Virtuosa	54	12	Filibustero	Virginia	El Chuncho
L. Seguel						

SEGUNDA CARRERA, a las 14 15 P. M. — 1,200 metr os. — Premio NOCHEBUENA. — Serie B. — Para potrancas de tres años, no ganadoras. — Peso: 54 kilos. — Inscripción: $ 300.— Inscripción extraordinaria: $ 300.— Premios: $ 30,000 a la primera; $ 9,000 a la segunda; $ 4,500 a la tercera, y $ 1,500 a la cuarta.

R. Parada	1 Rosamunda II	56	17	Calibán	Rosadelfa	Cincinati
N. N.	2 Reina Mora	56	11	Tonto	La Viudita	Pinguinos
V. Maldonado	3 Absinthe	54	13	Grimaby	Anaconda	Los Leones
B. Sandoval	4 Brickelina	54	7	Brick	Chatelaine	Estr. de Chile
L. Seguel	8 Cábala	54	18	Dalcahue	Cordobesa	L. Castro
O. Valenzuela	6 Carmen del Pilar	54	16	Pontoise	Zagala	A. R. E.
	7 Celta	54	20	Sahib	Alhambra	Huracán
Jn. González	8 Elry	54	5	Transcendente	Bandolera	L. Sánchez
E. Farías	9 Felicota	54	8	Amor Pagano	Fotogénica	El Ideal
O. Castillo	10 Gerona	54	3	Sahib	Madre Tierra	Río Claro
G. Flores	11 Insumita	54	2	Scaramouche	Flor Hindú	Felipe
R. Leiva	12 Kalamata	54	5	Yelmo II	Kardex	Kali-Bao
N. N.	13 Lauracha	54	12	Noctovisión	Bombonniere	Jauja
G. Retamal	14 Lucidora	54	9	Alpehue	La Gauchita	V. Thompson
R. Valencia	15 Madrugada	54	22	Yelmo II	Marianne	Moscos
C. Céspedes	16 Pérfida	54	6	Afghan II	Alabanza	La Cuca
O. González	17 Reyecia	54	1	Bacardi	Redundancia	C. Negro
J. Bravo	18 Sechama	54	14	Sucre	Kikuga	A. Benavente
M. Araneda	19 Soong	54	4	Orégano	Salta II	Renaico
No corre	20 Tritiriaria	54	21	Orégano	Trastienda	Aga Khan
No corre	21 Valentona	54	10	Valentino	Thebaide	C. Fernández
H. Contreras	22 Vasca	54	19	Trelawny	Kafina	R. de Const.
L. Pérez						

TERCERA CARRERA, a las 14.45 P. M. — 1,200 metr os. — Premio PASCUA. — 4 a serie. — Handicap para tres y cuatro años ganadores y cinco años y más, ganadores de $ 40,000.— Inscripción: $ 190.— Inscripción extraordinaria: $ 190.— Premios: $ 19,000 al primero; $ 5,700 al segundo; $ 2.850 al tercero, y $ 950 al cuarto.

R. Aguilar	1 Nice Fool	57	5	Disarmament	Chi Rocket	B. Muchachos
N. N.	2 Che Viejo	55	14	Mallorquina	Flaga	E. Mancilla
G. Silva	3 Glory	51	24	Esparraco	Gloration	Audax
J. Contreras	4 Elkington	55	7	Aretino II	Redundancia	J. Cabrero
G. Sepúlveda	5 Tridentina	54	16	Tridente	Luneville	J. R. Quinter.
No corre	6 Digna	54	18	Rococó	Dignidad	Veryver
G. Retamal	7 Lupina	54	20	Crown	Grace Moore	Pichiquelme
G. Silva	8 Pasarela	51	26	Teneriffe	Pinganilla	Castor
Julio González	9 Tupac Am.	54	6	Cap. Hook	P. Turandot	Quilpué
E. Farías	10 Amorio	53	10	Amor Pagano	Ascención	El Ideal
A. Salazar	11 Diáfana	53	15	Orégano	Doña Pura	R. Duque
E. Quiroga	12 Recelosa III	53	22	Cardenio	Reposada	H. Grandón
E. Carvajal	13 La Gamburza	52	25	Yelmo II	Guard. Nueva	El Sauce
L. Pérez	14 Ema	52	13	D'Alembert	Happy Feet	R. de Const.
R. Madariaga	15 Fatuo	52	3	Fotográfico	Saldeana	B. Lagos
B. Sandoval	16 Visigodo	52	11	Schopenhauer	Vampiresa	C. López
G. Palma	17 Caycay Viiú	51	17	D'Alembert	Mama Qello	J. Cappó
L. Espinoza	18 Chilling	51	12	Chiste	Zozobra	N. V. v. de Q.
H. Jara	19 Gallada	51	2	Darién	Clay	Sheik
J. Bravo	20 Botón de Rosa	50	19	Knockem	Es Monona	Shangay
M. Ocampo	21 Karin	49	9	Darién	Maida	Sta. Laura
M. Araneda	22 Loretana	49	21	Tantehue	Gritona	J. I. Bastarric.
V. Maldonado	23 Af. Queen	48	4	Darién	Maribú	Siempreviva
N. N.	24 Ametralladora	48	3	D'Alembert	Pont. Rosa	R. Becerra
No corre	25 Gamuza	48	23	Oakland	Gongorina	Suc. J. Moyan
R. Madariaga	26 Nafta	48	1	Well Played	Nav. de Tolosa	L. A. Yáñez

QUINTA CARRERA, a las 15.20 P. M. — 1,200 metr os. — Premio PASCUA. — 5.a serie — Handicap para tres y cuatro años ganadores, y cinco años y más, ganadores de $ 40,000.— Inscripción: $ 190. Inscripción extraordinaria: $ 190.— Premios: $ 19,000 al primero; $ 5,700 al segundo; $ 2,850 al tercero, y $ 950 al cuarto.

G. Sepúlveda	1 Marinela	57	7	Noctovisión	Mazurka Azul	J. R. Quinter
No corre	2 Cap'taine	56	17	Iniciador	Etruria	Flor de Lys
G. Silva	3 Fastidiosa	56	9	Blandonián	Odiosa	Capulin
Ab. Silva	4 Palomina	56	19	Puro Habano	Caoba	Sripaco
F. Poblete	5 Delirio	55	1	Duraznito	Estigma	L. Luco
M. Ocampo	6 Alfil	54	3	Darién	Habilidad	J. R. Ibáñez
J. Olivares	7 Sachem	54	6	Rococó	Monarquía	J. Cappó
R. Cruzat	8 Theresina	53	5	The Font	Tan Linda	Equis
B. Sandoval	9 Aldeana	52	12	Nid d'Or	Injuria	Ajkar
No corre	10 Caicupil	52	15	Trafalgar	Maicoya	La Maravilla
J. Marchant	11 Miragua	52	14	Tridente	La Mirona	G. Calderón
J. Cruz	12 Aniñada	51	18	Furgón	Beaugen	G. Quezada
G. Flores	13 Bellaco	50	16	Armateur	Bellota	El Ocho
N. N.	14 Coquelín	51	10	Pertinax	Barata	Detonación
S. Carvajal	15 Fulanito	51	4	Poor Chap	Filipina	Conrado
J. Berríos	16 Nurmi	51	8	Lulaliio	Nunca	J. Segura
J. Bravo	17 Barroso	50	11	Ix	Borrosa	La Hora
L. Pérez	18 Semidiosa	49	2	Iturbide	Sevillanita	Detonación
No corre	19 Lijero	48	13	Tantehue	Suavecita	Isabel

SEXTA CARRERA, a las 15.55 horas.— 2,000 metros.—Premio NAVIDAD.—Clásico.— Handicap para todo caballo.— Inscripción: $ 600.— Inscripción extra ordinaria: $ 600.— Premios: $ 60,000 al primero; $ 18,000 al segundo; $ 9,000 al tercero, y $ 3,000 al cuarto.

J. Olivares	1 Insolente	56	1	Insulto	Embocadura	R. Allen
J. Araya	2 Los Alpes	52	5	Duraznito	Madamita	Cauquenes
J. Cruz	3 El Torito	50	3	Médicis	Madlight	Pingüinos
J. Orellana	4 Carabobo	48	6	Schopenhauer	Carambola	Lérida
L. Correa	5 Pernales	48	4	Transcendente	Pravia	Suc. Stgo. Mart
Edo. Jara	6 Emulo	48	2	Fox Cub	Esquela	Negrita

SEPTIMA CARRERA, a las 16.40 horas.— 1,200 metros.—Premio PASCUA.— 1.a serie.— Handicap para tres y cuatro años ganadores y cinco años y más ganadores de $ 40,000.— Inscripción: $ 230.— Inscripción extraordinaria: $ 230.— Premios: $ 23,000 al primero; $ 6,900 al segundo; $ 3,450 al tercero, y $ 1,150 al cuarto.

A. Gutiérrez	1 Traviesa	58	3	Tupá	Trianera	G. de la Cerda
R. Madariaga	2 Holiday II	56	4	Meadow	Hossegor	B. Lagos
J. Contreras	3 Buen Amigo	54	1	Bozuloco	Cosa Bárbara	P. Brisoni
J. Olivares	4 Livingstone	54	5	Nid d'Or	Rajatabla	Fdo. Vial L.
M. Ocampo	5 Quechumalal	54	8	Noctovision	Agua Buena	J. Urrutia
L. Pérez	6 Curanadú	53	7	Oakland	Cantimpla	R. de Costantin
J. Araya	7 Monty	52	10	Millstream	Moneda	Suc. F. C. Prain
No Corre	8 Porfirio	52	11	Stockwell II	Noctotoma	El Ideal
L. Jara	9 Vengador	52	12	Martín García	Lunaria	A. Jacial
F. Poblete	10 Pilalai	51	13	Knockem	Fachina	Arrabal
V. Jara	11 Arrabalero	50	14	Frigio	Melipillana	Arrabal
No corre	12 Punjab	51	6	Duraznito	Shalamar	Ocasión
M. Aranda	13 Pifia	50	2	Donaire	Piruncha	Pingüinos
J. Cruz	14 Regio	50	9	Captain Hook	Hija Regia	Lurin

OCTAVA CARRERA, a las 17.20 horas.— 1,200 metros.—Premio PASCUA.— 2.a serie.— Handicap para tres y cuatro años ganadores y cinco años y más ganadores de $ 40,000.— Inscripción: $ 220.— Inscripción extraordinaria: $ 220.— Premios: $ 22,000 al primero; $ 6,600 al segundo; $ 3,300 al tercero, y $ 1,100 al cuarto.

G. Sepúlveda	1 Traicionera	59	14	Impetuoso	Kodakeana	H. Pinochet
A. Tapia	2 Lapacho	58	16	Petit Bleu	Luciana	Montecarlo
C. Moreno	3 San Lorenzo	57	1	Oakland	Salpetra	Pancheleón
J. Contreras	4 Radamés	56	18	Luisillo	Rada	Tutuquén
J. Olivares	5 Corre que te Pillo	55	5	Heidelberg	Salmagundi	A. López
No corre	6 Curileo	55	8	Darién	Despierta	Pancheleón
R. Madariaga	7 Merisette	54	19	Rococó	Anisette	L. López
No corre	8 Calmante	53	2	Schopenhauer	Celaje	E. Maggi
J. Marchant	9 Dignificante	53	10	Digno II	Fornarina	R. Rabello
R. Leiva	10 Tiro Real	53	9	Tupá	Insolencia	Aconcagua
No Corre	11 Pedestal	52	15	Sandals	Salmarina	A. Muñoz
G. Retamal	12 Chicoré	51	11	Chiste	Bearnesa	L. A. Orellana
B. Sandoval	13 Marhué	51	6	Martín García	Huesca II	Feliciana
J. Cruz	14 Oasis	50	4	Oakland	Kurichana	Vencedor
Juan Gonzáles	15 Firestone	50	12	Luisillo	Fossette	P. del Río
No corre	16 Gar Gar	50	17	Firmament	Discordia	Lastra
R. Cornejo	17 Brindis	48	13	Trafalgar	La Comparsita	G. Baeza
No corre	18 Orate	48	7	Trelawny	La Ponsoniere	J. Vial
No corre	19 Roncador	48	3	Cardenio	Rompesquina	Doña Tecla

NOVENA CARRERA, a las 18.00 horas.— 1,200 metros.—Premio PASCUA. — 3.a serie.— Handicap para tres y más ganadores de 40,000.— Inscripción: $ 210.— Inscripción extraordinaria: $ 210.— Premios: $ 21,000 al primero; $ 6,300 al segundo; $ 3,150 al tercero y $ 1,050 al cuarto.

L. Céspedes	1 Agua Fiesta	56	16	Firmament	Agüita e'Ná	Eclipse
P. Flores	2 Gilda	56	19	Honolulú	Samurita	Bermeo
No corre	3 Compostura	55	8	Sandals	Sálvate	A. Muñoz
G. Retamal	4 Pas Si Fort	55	1	Noctovision	Pasifae	L. A. Orellana
J. Cruz	5 Bonnieblen	54	4	Noctovision	Armónica	Lurin
J. Araya	6 Reidor	54	14	Knockem	Fantasía	M. A. Scher
E. Farías	7 Rotativa	53	17	Oakland	Rajadora	Cecor
M. Araneda	8 Amor Indio	52	2	Amor Pagano	La Montespán	J. I. Bastarrica
J. Bravo	9 Serpentina	52	5	Erick	Suficiencia	Don Panfilo
L. Seguel	10 Boyante	51	11	Knockem	Infidencia	Suc. J. Moyano
No corre	11 Carriano	51	6	Tupá	Millapán	A. Salinas
A. Tapia	12 Copihues	51	20	Oakland	Dalila	A. Navech
Julio González	13 Francachela	51	21	Tupá	Franconia	S. Encinas
No corre	14 Condorita	50	18	Transcendente	Bondad	El Cojo
R. Madariaga	15 Fariseo	50	13	Bacardi	Fadises	L. A. Yáñez
R. Cornejo	16 Mayonesa	50	15	Sahib	Mayólica	F. Vial
B. Sandoval	17 Susana	50	3	Salerno	Hurry Up	Miguelete
J. Orellana	18 Afgano	49	9	Afghan II	Dubarry	Inflexible
J. Contreras	19 Tortuga	49	7	Canigó	Ritterista	Parral
R. Leiva	20 Rapaz	48	12	Omer Emeth	Rapa Nui	Merceditas
V. Maldonado	21 Trasentina	48	10	Tupá	Trentina	P. Molina

PREFERIMOS A EL TORITO EN LOS 2.000 mtrs. DEL CLASICO "NAVIDAD"

COMPETENCIA QUE SIRVE DE BASE AL PROGRAMA DE HOY EN EL HIPODROMO CHILE. — INSOLENTE NOS PARECE SU MAS SERIO ENEMIGO, Y QUEDA PARA ESCOLTARLO.— EN LAS CARRERAS RESTANTES SOMOS PARTIDARIOS DE ALTA GRACIA, MADRUGADA, FATUO, MIRAGUA, HOLIDAY, FIRESTONE, COMPOSTURA E IRACUNDA

APRECIACIONES, PRONOSTICOS Y PROGRAMA COMPLETO

Sobre la base del clásico "Navidad", se ha confeccionado un interesante programa para la tarde de hoy, en el Hipódromo Chile, cuyos beneficios incrementarán los fondos destinados a costear los gastos de la fiesta de Pascua para los niños pobres.

Las nueve carreras que integran la cartilla cuentan con anotaciones numerosas y todas ellas, incluso el clásico mismo, son de pronóstico difícil, por lo que —como generalmente sucede en estas carreras extraordinarias— nada de extrañar sería que algunas de ellas se resolvieran sorpresivamente.

Pasamos en seguida a hacer un estudio de las mejores opciones para fundamentar nuestros pronósticos.

EL CLASICO "NAVIDAD"

Aunque el clásico "Navidad" figura en el programa sobre un recorrido de 1.200 metros, ello es un zimplemente un error puesto que en realidad se extiende sobre 2.000 metros.

Seis adversarios que se merecen tomarán parte en él y por las campañas recientes que ellos han cumplido, la prueba promete tener un desarrollo interesante y reñido final.

Abre la lista Insolente que viene de clasificarse cuarto detrás de Emulo, Cocora y Royal Helmet en el premio Enrique Aguiar en donde, cargando 61 kilos, fué pésimamente mal conducido, por lo que perfectamente puede rehabilitarse ahora máxime si se toma en cuenta que ha bajado cinco kilos en la escala.

Los Alpes nada hizo en el premio "Copa Nave Italia", ganado por Brandsen a Villanita y Luis XV, pero hay que convenir en que este lote es distinto a aquel y como el hijo de Duraznito se desempeña bien en esta cancha, resulta el lance preciso a sólo 52 kilos.

El Torito fué quinto, con 56 kilos, en el Enrique Aguiar, en donde, por primera vez, afrontaba los 2.000 metros, no habiendo tenido una preparación adecuada. Ahora, foguead sobre esta distancia y con seis kilos menos, perfectamente puede imponerse desde la largada, ya que no lleva enemigos que lo molesten en las primeras distancias y el hijo de Médicis tiene clase indiscutible.

Carabobo escoltó a Auchenleck en 1.500 metros. Ha ganado en 2.000 metros y baja especialmente preparado para esta carrera. Es una buena carta y un excelente sport.

Pernales ha obtenido sendas victorias en sus más recientes compromisos demostrando progresos llamativos. La carrera se le va a presentar muy bien en su desarrollo ya que bien sabido es que en lotes chicos los que a la expectativa se desempeñan sufren pocos trojiezos. La forma en que derrotó a Ferdiguin, Buenas Noches y Rompecabeza constituye para él su mejor recomendación en esta oportunidad.

Cierra la lista Emulo, brillante vencedor de Cocora, Royal Helmet e Insolente, que como el anterior, ha venido acusando superación en sus más recientes presentaciones. Muchos son los que estiman que nuevamente habrán de corresponderle los honores de la victoria, ya que se trata de un caballo de buenos antecedentes que recientemente está correspondiendo a la alta idea que de él ha tenido siempre su caballeriza.

Por nuestra parte, creemos que El Torito mejorará en mucho su anterior performance y como la carrera se le presentará favorablemente, lo hacemos nuestro favorito.

Para el único placé dejamos a Insolente en el que vemos su más serio enemigo.

LAS PRUEBAS ORDINARIAS

La reunión comienza con una prueba condicional reservada a potrancas de tres años, no ganadoras que ha reunido un lote numerosísimo de aspirantas a cambiar de categoría.

Zingara, Abarcas, Alta Gracia, Bella Fuente, Ialola y Marvel son las que cuentan con mayor número de partidarios por sus anteriores actuaciones y buen estado que han demostrado en sus ejercicios privados.

Por su segundo puesto detrás de Platería, preferimos a Alta Gracia para el primer lugar, dejándole los lugares siguientes a Zingara y Ialola.

SEGUNDA CARRERA

Entre Reina Mora, de la que tenemos buenos informes: Celta, Eiry, Madrugada, Pérfida, Trinitaria y Vasca debe buscarse la ganadora de la segunda carrera, de análogas bases a la anterior.

Otras que tienen también bastante opción y cuyos nombres suenan mucho en diversos círculos, son Trinitaria y Gerona, que inspiran confianza en sus respectivas caballerizas y que perfectamente pueden postergar a las favoritas.

Por nuestra parte, vamos a preferir a Madrugada, para el primer lugar, señalando a Pérfida con Eiry en los lugares siguientes.

TERCERA CARRERA

Una carrera de difícil pronóstico es la de tercera hora, última serie de los compromisos de velocidad.

Veintiséis son los anotados que medirán sus fuerzas, handicapeados en una escala de nueve kilos, y ello unido a la poca calidad de la mayoría, abre las posibilidades a cualquiera sorpresa.

Por simple impresión personal, vamos a preferir a Fatuo, para el sitio de honor, porque debe valer más que los enemigos que le han salido al paso. Si por cualquier motivo la cancha se encuentra blanda, sus posibilidades mejoran.

Digna queda para el segundo lugar, y para tercero, Elkington.

CUARTA CARRERA

Desde Marinela, que carga el más alto peso, hasta Ligero, que lleva solamente 48 kilos, cualquiera de los diecinueve anotados con que cuenta la cuarta carrera puede trasponer victorioso la sentencia en la quinta serie.

Miragua fué tercera de Trasentina y Luneta; Fastidiosa va tras una nueva victoria; Delirio se ha visto muy rápido en sus cotejos; Sachen conserva su buen estado; Aldeana ha recuperado sus formas, y por último Coquelín y Semidiosa, que van en corral para los efectos de las apuestas, pueden postergar a los preferidos de la afición.

Nuestra carta a ganador es Miragua, por la performance a que hacemos mención precedentemente, dejándole a Aldeana y Fastidiosa los otros puestos que pagan.

SEXTA CARRERA

A continuación del clásico se correrá la primera serie de los handicaps de velocidad, en donde intervendrán destacados "sprinters", siendo posiblemente esta la prueba más atractiva del programa, desde el punto de vista del apostador.

Traviesa, Holiday, Buen Amigo, Livingstone, Curanadú, Porfirio, Arrabalero y Regio, tienen decididos y entusiastas partidarios que los sostendrán firmemente en las taquillas, lo que asegura desde luego el buen sport, para cualquiera que triunfe.

Como a Holiday le han hecho ahora una apreciable diferencia de kilos, con respecto a su anterior actuación, en donde, cargando 60, ocupó el quinto lugar en la prueba ganada por Buen Amigo, a Mister Popeta y Arrabalero, y ahora que el importado está en mejor training, le vamos a dar la preferencia en el pronóstico.

Para escoltarlo dejamos a Traviesa, por su gran clase, y para tercero Regio.

SEPTIMA CARRERA

Elementos de segunda serie intervendrán en la séptima carrera que, como todas las de este recorrido, ha reunido un lote bastante numeroso.

Lapacho ha estado cumpliendo perfomances cada vez mejores; Radamés baja de serie; Corre que te Pillo fué estrechamente batida por Dignificante; Curileo escoltó a Impasible; Dignificante va tras un nuevo triunfo; Pedestal reaparece en buenas condiciones y se trata de un potrillo muy veloz, y por último Firestone y Gar Gar, tienen calidad de sobra para salir airosos con las ventajas que reciben de sus más bravos adversarios.

Nuestra carta para el primer lugar es Firestone, cuyo sexto puesto, viniendo de rentrée, consideramos muy recomendable y que ahora debe mejorar considerablemente esa perfomance.

Los placé quedan para Dignificante y Corre que te Pillo.

LA PENULTIMA

En la penúltima carrera, el ganador hay que buscarlo entre Gilda, escoltadora de Lapacho; Compostura, que viene de ganar a Condorita y Bombazo; Carriano que siempre resulta peligroso; Copihues que fué quinto en la prueba ganada por Compostura, en donde corrió con poca fortuna; Condorita, Fariseo, Rapaz y Trasentina, todos de recomendable actuación ultima.

Decidirse por cualquiera de ellos es más que todo cuestión de apreciación personal, y si preferimos en esta ocasión a Compostura, ello se debe a que, corrida a la expectativa, la yegua parece rendir mucho más, y como se trata de un animal muy veloz, puede venir desde temprano en situación espectable.

Los placé quedan para Rapaz y Trasentina.

LA DE CLAUSURA

Pocas veces la carrera de clausura se había prestado mejor para el desquite, que la última de esta tarde. Nada menos que 26 anotaciones y una escala de diez kilos, entre el primero y el último, son enunciados, más que suficientes para confirmar lo antedicho.

Pinkerton, Cruz de Mayo, Opereta, Garrafa, Jeréz, Monada, Morera, Platería, Mary Todd, Running Shoes y Sorprendida, llevan tanta chance como Iracunda, Fuente de Plata o Ilegal, sin que pretendamos desconocerle opción a cualquiera de los restantes.

Nuestra carta a ganador es Iracunda con Sorprendida, y Jeréz para escoltarla.

RESUMEN

1.a — Alta Gracia, Zingara, Ialola.
2.a — Madrugada, Pérfida, Eiry.
3.a — Fatuo, Digna, Elkington.
4.a — Miragua, Aldeana, Fastidiosa.
5.a — El Torito, Insolente.
6.a — Holiday, Traviesa, Regio.
7.a — Firestone, Dignificante, Corre que te Pillo.
8.a — Compostura, Rapaz, Trasentina.
9.a — Iracunda, Sorprendida, Jeréz.

SEÑORA DUEÑA DE CASA: El comercio honrado cumple una función social y merece respeto. En cambio el comerciante que especula, especialmente con artículos de primera necesidad, merece sanción. Haga sus denuncias a la Inspectora ad-honorem de su barrio o a la Municinalidad de su Comuna.—ASOCIACION NACIONAL DE DUEÑAS DE CASA.

COMPETIDORES Y MONTAS PARA LAS CARRERAS DEL DOMINGO 26 EN AMBOS HIPODROMOS

CLUB HIPICO

1.a CARRERA — 1.500 metros — A la 1.35

10 Avant Tout 56 J. F. Marchant
11 Ceciliano 56, L. Valenzuela
8 Congrito 56, L. Pérez
3 Descubridor 56, J. Arava
4 El Tani 56, D. Vásquez
13 Garito 56, P. Flores
1 Patito 56, C. Aros
5 Plebeyo 56, A. Gutiérrez
9 Por Cabeza 56 J. Berríos
7 Quién Diría 56, R. Parada
6 Silbato 56, A. Salazar
12 Tascadero 56, M. Ocampo
2 Temerario 56 G. Mora

2. CARRERA — 1.500 metros — A las 14 horas

2 Bergantín 56, C. Cruz
2 Cantaclaro 56, A. Gutiérrez
8 Cratolei 56, R. Parada
6 Clavileño 56, L. Valenzuela
12 Chamanto 56, G Silva
10 Dante 56, E. Quiroga
4 José María 56, J. Araya
11 Madison 56, G. Núñez
5 Satélite 56, A. Tapia
7 Tajamar 56, J. Contreras
1 Titán 56 D. Vásquez
3 Valiente 56, A. Salazar

4.a CARRERA — 2.600 metros — A las 14.40 horas

3 Brandsen 56, J. Araya
2 Insolente 57, J. Olivares
1 Figurín 49, J. E. Cruz
4 Agua Azul 46, G. Silva

4.a CARRERA — 1.300 metros — A las 15.20 horas

9 Desabrida 58 G. Mora
18 My Boy 58, J. Araya
16 Peña Roya 56, A. Gutiérres
4 Brindis 53 N. N.
5 Cañetina 53, E. Quiroga
6 Faranguita 53, J. E. Cruz
3 Cariboro 52, R. Pérez
15 Gino Rex 52, O. Castillo
13 Nurmi 52, A. Salazar
12 Luneta 51, J. González
10 Don Hugo 50, M. Araneda
14 Ferreira 50, L. Espinoza
1 La Fragua 50, M. Ocampo
8 Bombay 49, J. E. Bravo
17 Altiva 48, J. Berríos
7 Blackayackina 48, M. Osorio
11 Glory 48, G. Retamal
2 Paiva 48, P. Torres

5.a CARRERA — 1.600 metros — A las 16 horas

10 Pildoria 59, N. N.
3 Effendi 57, R. Cruzat
2 Auchenlek 56, J. E. Cruz
7 Nebucano 53, J. Contreras
4 Archiduque 52, J. Orellana
9 Gay Hussard 52, G. Silva
1 Mariscal 52, P. Flores
8 Bureo 51, R. Madariaga
6 Washington 51, C. Cruz
5 Acolin 49, J. E. Bravo

6.a CARRERA — 2.400 metros — A las 16.40 horas

10 Afkar 56 J. Olivares
1 Amostazado 56, C. Cruz
7 Cártago 56, G. Sepúlveda
15 Country Boy 56, Edo. Jara
13 Ka 56, P. Flores
3 Michoacán 56, Jn. González
2 Parral 56, A. Gutiérrez
6 Polo Sur 56, J. E. Cruz
5 Prefacio 56, J. Araya
9 Rex 56, R. Madariaga
4 Tiraneo 56, J. E. Bravo
14 Zafarrancho 56, L. Céspedes
12 Ailla 54, G. Silva
8 Mayoría 54, M. Ocampo
11 Urca 54, J. F. Marchant

7.a CARRERA — 1.800 metros — A las 17.20 horas

6 Búfalo Bill 54, N. N.
13 Cambullón 54, L. Céspedes
8 Campante 54, J. E. Bravo
1 Cap Sutil 54, Julio González
17 Dumbo 54, R. Parada
10 Duqueco 54, J. Contreras
5 El Tani 54, Juan González
4 Gorrión 54, C. Cruz
2 Gran Copete 54, J. E. Cruz
14 Impasible 54, J. Olivares
7 Magaña 54, C. Sepúlveda
15 Maringa 54, P. Flores
3 Norte Claro 54, M. Ocampo
12 Odeón 54, J. Araya
11 Regio 54, A. Gutiérrez
16 Titán 54, N. N.
9 Tornasol 54, R. Madariaga

8.a CARRERA — 1.600 metros — A las 18 horas

15 Argentino 60, L. Rodríguez
4 Casalbuono 60, A. Tapia
8 Good Boy 58, A. Salazar
13 Rot Soleil 56, J. E. Bravo
9 Tamandaré 56, G. Sepúlveda
5 Calingasta 55, V. Jara
12 Morse 55, A. Gutiérrez
1 Ha Hu 54, L. Céspedes
16 La Vedette 53, G. Silva
2 La Estrategia 52, R. Parada
3 Mashenka 52, R. Cruzat
7 Bere 51, L. Espinoza
11 Gay Boy 49, J. Contreras
6 Chamorro 54, A. Gutiérrez
1 Buenas Noches 53, A. Salazar
16 Miserere 53, P. Flores
2 Rancaguito 53, M. Ocampo
7 Chacotero 52, J. F. Marchant
4 Kardano 52, J. Orellana
13 Pechada 51, G. Silva
15 Tártaro 51, R. Parada
2 Kiska 49, L. Espinoza
18 Daiquirí 48, J. E. Bravo
5 Norte Chico 48, L. A. Correa

HIPODROMO CHILE

1.a CARRERA.— 1.400 METROS.

5 Antártida 56, M. Díaz.
17 Maestría 56, N. N.
1 Rosamunda 56, R. Parada.
14 Tacata 56, P. Torres.
16 Quirquincha 56, G. Sepúlveda.
3 Genevieve 54, E. Jara.
18 Reacia 56, A. Gutiérrez.
13 Reina Mora 56, M. Araneda.
7 Zingara 56, G. Palma.
12 Alta Gracia 54, J. Olivares.
11 Aprilia 54, A. Tapia.
22 Autógena 54, A. Salazar.
8 Celta 54, Jn. González.
9 Cerrillana 54, R. Cornejo.
4 Cimitarra 54, C. González.
15 Charravata 54, F. Poblete.
30 Ganancia 54, R. Leiva.
21 Chilenita 54, D. Vásquez.
19 Marvel 54, R. Madariaga.
10 Lady Pirque 54, O. Plaza.
2 Madrugada 54, L. Céspedes.
6 Vasca 54, G. Retamal.

2.a CARRERA.— 1.200 METROS.

7 Bilbao 58, L. Céspedes.
3 Mediador 58, J. Orellana.
11 Curacao 56, L. Rodríguez.
10 Curileo 56, C. González.
4 Litógrafo 56, O. Plaza.
9 Fedestal 56, E. Jara.
6 Rajativo 56 J. Olivares.
2 Rapazuela 56 J. E. Bravo.
1 Solito 56 J. Cruz.
5 Damiani 56, L. Correa.
8 Mousesinka 55, R. Cornejo.

3.a CARRERA.— 1.200 METROS.

13 Caycay Viiu 55, G. Sepúlveda.
8 Chilling 55, A. Vidal.
6 Glory 55, G. Silva.
17 Golosa 55, R. Cruzat.
11 Ingiaterra 55, R. Parada.
4 Pasarela 55, G. Retamal.
12 Quintay 55, M. Manríquez.
7 Visigodo 55, E. Jara.
14 B. de Rosa 54, N. N.
3 Malleu 54, R. Madariaga.
1 Francote 53, G. Flores.
5 Loretana 53, M. Araneda.
9 Af. Queen 51, V. Maldonado.
10 Snow Storm 50, J. Cruz.
16 Ametralladora 48, L. Correa.
2 Clarence 48, N. N.
15 La Lucy 48, R. Cornejo.

4.a CARRERA.— 1.200 METROS.

13 Derviche 54, G. Retamal.
8 Talega 53, J. Bravo.
12 Ché Viejo 52, N. N.
4 Elkington 52, J. Contreras.
14 Digna 51, O. Castillo.
2 Fabricante 51, L. Pérez.
3 Ligero 51, M. Valencia.
10 Lupina 51, J. Guajardo.
6 Oriana 51, O. Cáceres.
11 Tablón 51, M. Ocampo.
17 Aguántese 50, V. Maldonado.
5

OCTUBRE
22
MIERCOLES

SANTOS DE HOY
Santa María Sal.

SANTOS DE MAÑANA
San Ignacio

Boletín del tiempo

(REGISTRADO A LAS 20 HORAS DEL DIA 21 DE OCTUBRE DE 1947, POR LA OFICINA METEOROLOGICA DE CHILE)

El tiempo se ha presentado, en general, nuboso y amenazante entre las provincias de Aconcagua y Linares, pero sin que llegara a producirse precipitaciones. En el resto del país ha seguido dominando el buen tiempo, con excepción de la parte más austral, en donde se han registrado algunas temporales.

APRECIACION GENERAL

Hay tendencia a que en general mejore el estado nuboso y alterado que reina en la parte central. En el extremo austral persistirá el mal tiempo.

ARICA A COQUIMBO: Bueno. Nublados matinales. Vientos del este.

ACONCAGUA A MAULE: Nuboso. Tendencia a buen tiempo.

CORDILLERA CENTRAL: Nevada. Tendencia a mejoría.

ÑUBLE A CHILOE: Nublados parciales. Vientos del suroeste.

GUAFO A EVANGELISTAS: Lluvias y chubascos. Vientos del oeste y noroeste.

PUNTA ARENAS: Algo nuboso.

INFORMACIONES DE SANTIAGO

Temperatura del aire (día 21): máxima: 14.2 grados a las 16.50 horas; mínima: 6.4 grados a las 5 horas.

Humedad relativa del aire (día 21): máxima: 85 o/o a las 7.50 horas; mínima: 62 o/o a las 18.50 horas.

SOL (día 22): sale: a las 5.55 horas; puesta: a las 19.01 horas.

LUNA (día 22): sale: a las 12.10 horas; puesta: a las 2.47 horas del día 23; fase: luna llena el día 29 del presente.

TARZAN (1879) AVISO DE NKIMA

Por Edgar Rice Burroughs

Dr. Saavedra
FONO: 66811
GALVEZ N.o 178

FARMACIA DE TURNO PERMANENTE HASTA LA UNA DE LA MADRUGADA
Andrade
DELICIAS 2902-FONO 92340

TERRY Y LOS PIRATAS

Por Milton Caniff

ANITA, la huerfanita

Por George Whim

TURNO DE BOTICAS

SEMANA DEL 18 AL 25 DE OCTUBRE DE 1947

FARMACIA	PROPIETARIO	UBICACION
Nelson	Arapda y Cía.	Puente 702
Monax	Embeita O.	Recoleta-Valdivieso
Pardo	G. Pardo	Agustinas 2296
Popular	M. Rojas	San Pablo 3855
Iquique	O. Méndez	Dolores-Iquique
Unión	Romano y Cía.	Alameda B. O'Higgins 3998
Marambio	E. Salazar	J. J. Pérez 4587
Mendoza	V. Reszczynski	Carrascal 4220
Oriental	M. Arriagada	Bellavista 0408
Vivaceta	A. Moscoso	Pinto 3081
Alemana	G. Miranda	El Salto-Centenario
Imperial	C. Correa	F. Vivaceta 3603
Barona	D. Barona	Independencia 489
Santa María	I. Chacra	Avda. México 1298
Casali	A. Casali	Catedral 2802
Quinta	A. Segura	Nueva Imperial 4378
Meléndez	G. Meléndez	Av. Buzeta 497 (Com. Malpú)
Bulnes	L. Espinoza	A. Mazco 379 (Pob. Bulnes)
Eugenin	A. Castellanos	Avda. España 294
Cóndor	E. Vita	San Diego 401
San Camilo	C. Grumberg	Portugal 52
Jofré	A. Jofré	Diez de Julio 189
Santa Fé	C. Opazo	Carmen 1395
Ivón	Alcohelado y Cía.	San Ignacio 1102
Caupolicán	A. Jorquera	Bascuñán Guerrero 1103
Valparaíso	R. Gallegullos	Exposición 1488
Esmeralda	D. Gil	San Dionisio 2402
Escobar	A. Escobar	A. Prat 2073
Sierra Bella	D. Barriga	Sierra Bella 2202
Bellavista	L. Espinoza	Vicuña Mackenna 7192
San Miguel	B. de Canifrú	Santa Rosa-San Miguel
La Vila	L. Donoso	Gran Avenida 4791
Manuel Rodríguez	R. Martínez	Gran Avenida 8837
Seminario	R. Gambos	Seminario 101
Chiglino	M. Arriagada	Avenida Providencia 1410
Holandesa	Valenzuela y Cía.	Avenida Providencia 2369
La Capital	H. Fergadiotti	Avda. Miguel Claro 2105
San José	M. Vera	Pedro Lucio Cuadra 1110
Santa María	E. Aranda	Avda. Irarrázaval 4291

1.—ALHAJAS, JOYAS.

JOYAS, ANTES VENDERLAS consúltenos. Pagamos mejores precios. Brillantes, Marfiles. Objetos de arte. Boletos empeño, etc. Bandera 316. Fono 86072. O. 31

NOVIOS. ARGOLLAS ORO 14 y 18 kilates, macizas, grabadas, desde 800 pesos par. San Diego 780. Relojería Sportman. N. 3

COMPRO BRILLANTES Y cualquiera joya de valor, boletos de empeño, oro, platino, objetos de antigüedades. Moneda 1114. H|A

¡¡ANTIGÜEDADES COMPRO!! Restauraciones de porcelanas y muebles antiguos, peanas, atriles. Carlos Silva Correa, Merced 625. Teléfono 33574. H|A.

ORO, JOYAS, BRILLANTES, platino, plata, monedas antiguas, compramos. Supero cualquiera oferta. Bandera N.o 86. O-31.

ALHAJAS TODA CLASE FABRICAMOS. Comerciantes precios especiales. Argollas para novios. Casa Rivera. San Pablo 2247. H|A.

BRILLANTES, JOYAS, boletos, vendo y compro. Supero cualquiera oferta. Ahumada 88, esquina Nueva York. O. 31

S. SACK
FIERRO NACIONAL
REDONDO CUADRADO PLANO
S. PABLO 1179
MORANDE 817

1.—ALHAJAS, JOYAS.

¡NOVIOS! PARA ARGOLLAS Fábrica Sostin. Nueva York N.o 66. H|A.

COMPRO ORO Y PLATA, pago buenos precios. Alameda 846. N. 7

2.—ARBOLES, PLANTAS.

DOS FLORACIONES AL AÑO y varias varas florales con las preciosas variedades de gladiolos, flores grandes: rosadas, blancas, naranja, rojas, salmón. Importadas aclimatadas. Semillero Lo Bórquez, Galería Alessandri 22-A, (Catálogo gratis). Garantizados, M. de Agricultura. (Ley 8.043). Envíos contra reembolso. H|A.

ARBOLES FORESTALES. Arbustos, plantas para jardín, maceteros greda. Tierra hojas de litre. Ofrece Criadero Corrial, Alameda esquina Arturo Prat. Oct. 31

NOGALES MUY VIEJOS, EN trozos, compramos, pagando buenos precios. Pedir datos: Santo Domingo 1261. Teléfono 86665. H|A.

4.—ARTICULOS PARA CABALLEROS.

CAMISAS DE MEDIDA EN finísimas popelinas importadas. Oferta réclame de la fábrica. San Diego 168. H|A.

CORBATERIA "LA EUROPEA". Las últimas novedades en corbatas finas. Precios muy conveniente. Nataniel 166. Fono 66018. H. A.

6.—ARTICULOS PARA NIÑOS.

COCHECUNAS, VELOCIPEDOS, Sillas de paseo. Fábrica "Las Claras". Nicolás Cafati F. Mac-Iver 162. Fono 30869. Santiago. H|A.

EL USO ATESTIGUA LA SUPERIORIDAD de las confecciones "Zavelev". Sastrería para niños y jóvenes. Santo Domingo 1046. H|A.

6.—ARTICULOS PARA NIÑOS.

CASA HUGO. VESTIDOS para niñitas. Hermosos modelos. Gran surtido. Precios bajísimos. Santo Domingo 973, frente la Bomba. O. 31

7.—ARTICULOS PARA EL HOGAR.

ALFOMBRAS COMPRAMOS, vendemos, cambiamos, arreglamos, limpiamos, teñimos. Técnicos expertos. Clínica de Alfombras, Avenida B. O'Higgins 189. Teléfono 30242-51799. H|A.

¡¡HOTELES, RESIDENCIALES!! Colchones desde $ 200. Somieres, $ 250. Fábrica colchones, somieres, sobrecamas "Caupolicán". San Diego 813 Fono 68377. H|A.

USE CERA "OSMA" CASA O. Massa. San Antonio 473. H|A.

ANTES DE COMPRAR LAMparas, averigüe los precios en la fábrica: Arturo Prat 179. ¡Amplios créditos! H|A

ADMINISTRAMOS PROPIEdades. Anticipamos rentas Caja Propietarios. 7-En.-48

MENAJE DE CASA, TAZAS, platos, cacerolas, ollas, sartenes. Gran surtido. Precios baratísimos. Galería Maluje, local 16. San Diego 645. H|A.

CORTEZA DE "QUILLAY" - "CHILE". Trozada y de insuperable calidad en el lavado del cabello y limpieza de trajes. Compre un paquetito en su botica o almacén del barrio. Vale sólo $ 3.— (tres pesos). Pedidos a Distribuidor Comercial, San Antonio 275, oficina 7, fono 30726. Nov.-13

SEÑORA, PARA FIESTAS sociales, arriende los servicios: "Casa Acevedo". Santo Domingo 585, fono 30904. Oct. 24

COCINAS ECONOMICAS DEL fabricante al consumidor. Entregamos instaladas garantidas. Serrano 694. ¡Amplios créditos! H. A.

"CARMONA", TINTORERIA-Sombrerería, San Pablo 3549 Lutos rápidos, sin recargo. Ternos: limpiados, $ 35; teñidos, $ 60. H|A.

9.—ARRIENDOS, BUSCADOS.

ADMINISTRAMOS PROPIEdades. Anticipamos rentas. Caja Propietarios. 7-En.-48

10.—AUTOMOVILES, NEUMATICOS, GARAGES.

¿QUIERE VENDER SU AUtomóvil, señor, o comprar otro? Avenida B. O'Higgins 1340. H|A.

10.—AUTOMOVILES, NEUMATICOS, GARAGES.

EN SIETE HORAS HACEMOS fundas de automóviles en tela y petate. Brasil 451. H|A.

VENDO NEUMATICOS Y CAmaras para camiones y automóviles, en todas las medidas. Arturo Prat 22. O. 23.

SEÑOR AUTOMOVILISTA: Alameda B. O'Higgins 21. Compraventa de automóviles Permutas. Operaciones rápidas. Alameda 21. H|A.

ENSEÑA MANEJAR, MECAnica automóviles. Profesor autorizado, exámenes, documentos. Mac Iver 518, esquina Monjitas. H|A.

BOLSA DEL AUTOMOVIL, Serrano 35, fono: 64819. Compramos, vendemos, permutamos automóviles. Anticipamos fondos. H|A.

NEUMATICOS COMPRO, vendo, permuto, arreglo. Vulcanización eléctrica. Garantía. Joaquín Díaz Garcés 018 (Vicuña Mackenna, altura 265) H|A.

TAPICERIA Y FUNDAS PAra automóviles y muebles Maestro Ramírez, atiende personalmente. Julio Prado 2131 (Irarrázaval, altura 10). H|A

ENSEÑO MANEJAR Y MEcánica de automóviles. Profesor autorizado. Luis Miranda Torres (antes Almirante Barroso, ahora Manuel Rodríguez 740). Fono 80593. 31-O

¡¡COMPRAVENTA AUTOMOviles!! Figueroa Lihn Ltda. Alameda B. O'Higgins 1705. Teléfono 69687. H|A.

EN VEINTE MINUTOS CARgamos baterías. Ofrecemos baterías de 17, 15, altas. Alameda 2121, fono 69096. H|A.

REPUESTOS FORD. AMORtiguadores, Biselles, Anillos, Metales, Discos embrague, Flexibles. Alameda 2121, fono 69096. H|A.

CASA ESPECIALISTA EN Acumuladores. Morandé 894 Fono 63608. Dínamos, Motores de Partida. Electricidad general en automóviles. H. A.

VENDO CAMION FORD 31, en perfectas condiciones. A. Prat 1011. O. 23.

11.—AVES, ANIMALES, PAJAROS.

INDUSTRIA AVICOLA PIOpio, ofrece pollitos un día viernes, Leghorn, Rhode-Island, catalanes y Plymouth-Rock finísimos. Pollitas 8 semanas, criadas en acreditado kindergarten avícola. Avenida Brown Norte 164. Ñuñoa. Atendemos festivos. H|A.

11.—AVES, ANIMALES, PAJAROS.

¡¡APICULTORES!! COLMEnas, artículos en general para esta industria lucrativa: E. Becker, Santo Domingo 1156, casilla 793. Santiago. H|A.

11.a ARMAS

COMPRO ARMAS OCASION, San Diego 59. 8 N.

12.—BICICLETAS.

REPUESTOS, ACCESORIOS importados y fabricación propia para toda clase de bicicletas. "Record", la Casa del Ciclista. Portugal 666. H|A.

13.—COMPRAVENTA.

COMPRO JOYAS, PLAQUES, boletos de empeño, cristales, porcelanas, servicio de mesa. Vamos domicilio. 1247. San Pablo 1247. H|A

CAJA FONDOS HINZE BOSTelmann vendo. Irarrázaval 1232. Fono: 46755. O. 28

VENDO OCASION: CATRECito bronce para niño, 2 tambores con resortes para puerta de cortina, $ 225. San Pablo 3549. O. 23

MAQUINA PARCHADORA de calzados (Singer), vendo. Arturo Prat 144. H|A.

$ 3.000 VENDO FLAMANTE traje de novia, talla 48. $ 1.500 bolerito de Skungs, facilidades. Aldunate 1050. O. 24.

14.a FILATELIA.

COMPRO COLECCIONES DE estampillas. "La Bolsa Filatélica", Huérfanos 1055, local 315. Frente Teatro Miami. H|A

16.—DOCUMENTOS EXTRAVIADOS.

EXTRAVIOSE POLIZA DE la Chilena Consolidada N.o 127208, sobre la vida de don Ernesto Hübner Fenelon. Queda nula. Extendióse duplicado. 22-O.

HABIENDOSE EXTRAVIADO cheque N.o 826 a la orden de Marina Poblete por $ 288, contra el Banco de Crédito e Inversiones, queda nulo y sin ningún valor, por haberse dado el aviso correspondiente. O. 23

HABIENDOSE EXTRAVIADO la libreta de la Caja de Ahorros N.o 17569, a nombre de Regina Mallet Figueroa, queda nula y sin valor alguno por haberse dado el aviso correspondiente. O. 23

17.—DIVERSOS.

COMPRAMOS DENTADURAS dientes sueltos, usados. Bandera 86. Oct. 31

18.—EDUCACION.

ESCUELA CHILE DE TELEgrafía eléctrica, con veintiocho años de existencia, ofrece a la juventud de ambos sexos los cursos (diurnos y nocturnos) de Taquigrafía, Radiotelegrafía y Dactilografía. Matrícula abierta. Bascuñán Guerrero 260. 27-O.

ADMINISTRAMOS PROPIEdades. Anticipamos rentas Caja Propietarios. 7-En.-48

CURSOS COMERCIALES PITman, solamente a señoritas. Dactilografía al Tacto 15 días. Taquigrafía Pitman 3 meses. Aritmética, Contabilidad, Redacción. Preparamos rápidamente secretarias, taquígrafas, dactilógrafas, Instituto Femenino.— Estado 225. O. 30.

¡DACTILOGRAFIA, 14 DIAS! Taquigrafía, enseña ex taquígrafo Congreso. Instituto Morales Matus. Huérfanos 1164. O. 26.

MODAS, CORTE, CONFECCIÓN, nuevos cursos rápidos. Enseñanza completa, perfecta, garantida. Sistema moderno, facilísimo aprender. Atención esmerada, profesora especialista. Alumnas confeccionan trajes primer mes. Diplomas legalizados. Prospectos. Academia "Fénix". Santo Domingo 1030, (cerca Puente). N. 4

CURSOS RAPIDOS TAQUIgrafías, Dactilógrafas, Corresponsales; Contabilidad, Aritmética, Escritura máquina. Enseñanza completa, eficiente, económica. Prospectos. Instituto de Contabilidad, fundado 1922. Santo Domingo 1030. (Cerca Puente). N. 4

HAGASE CONTADOR, OFIcinista, Taquígrafo, Corresponsal, Relojero, Técnico dental. Aprenda Modas, Peinados, Permanentes en la "Universidad Técnica de Profesiones Libres". Catedral 1467. O. 23

ACREDITADO INSTITUTO Técnico, Santo Domingo 1307, esquina Teatinos. Cursos completos: Comercio, Dactilografía, Taquigrafía, Corte-confección, Peluquería, Telegrafía, Manicure. Solicite prospectos. O. 30

APRENDA EN 15 DIAS JUguetes-género, hule, paño Lenci, muñecas irrompibles. Camisas, Corbatas, Lencería, bordados, sombreros, flores. Moda infantil. Corte y costura, por el mejor sistema Camps. Instituto Femenino Estado 225. O. 30.

18.—EDUCACION.

INSTITUTO COMERCIAL mixto "Alfredo Torrealba". Huérfanos 1734, continuará cursos durante verano; pero alumnos podrán interrumpir clases, si lo necesitan, gracias sistema individual enseñanza. Atiéndese matrícula diariamente. Inglés, Taquigrafía, Contabilidad, Dactilografía, Redacción, Ortografía. 31-O

APRENDA ESCRITURA MAquina en quince días; enseñanza perfecta, garantida. Solicite prospectos. Instituto de Contabilidad. Fundado 1922. Santo Domingo 1030 (Cerca Puente). Oct. 29

¡OJO! ¡TRIUNFE USTED! Matricúlese Escuelas Politécnicas "Díaz Gascogne". Santo Domingo 670. O. 31

UN PROFESOR RECIEN LLEgado da clases de Inglés en grupo de 5 personas. Dirigirse a ésta por carta al Hotel Aitor. Casilla 81-D. N. 1.o

19.—ELECTRICIDAD.

CASA A. VALENZUELA. INStalador técnico autorizado. Materiales eléctricos. Instalaciones luz, fuerza y calor San Diego 1974. Fonos 51752-52869 H|A.

CASA ELECTRICA MIGNON. San Diego 45. Fono 89586. Especialidad: Reparaciones planchas, cocinas, relojes eléctricos y todo artefacto eléctrico. H|A.

DINAMO 75 KILOWATTS, 220 volts, con reostato y tablero, vendo ocasión $ 28.000. San Diego 997. O. 27

20.—FOTOGRAFIA.

FOTOGRAFIA BLANCO. — San Pablo 1483 (esquina San Martín). Retratos. Ampliados. Reproducciones. Trabajos de aficionados. Garantía. Seriedad. Rapidez. H. A.

FOTO FISCHER. RETRATOS de niños. Tecnicolor. Fotoscarnet. Taller para aficionados. Merced 815. Fono 53351. H|A.

FOTOGRAFIA CARREÑO. Monjitas 577. Retratos primera comunión. Treinta años al servicio del público. Esperamos su visita. N.7.

EDUARDO CARREÑO, EL fotógrafo de los niños Nueva dirección: San Antonio 446. Teléfono 30932. H. A.

21.—HOTELES.

HOTEL, BRASIL 44. TODAS las habitaciones con radio. H|A.

22.—IMPRENTAS, LIBRERIAS, ETC.

PLUMAS FUENTE, lápices, sacadedores, lápices, ... leria Alessandri 20.

LIBROS: COMPRO, ... 27, San Ignacio, 27.

COMPRA - VENTA, ... bros: Moneda 1089.

24.—MATERIALES DE CONSTRUCCION.

FIERRO GALVANIZADO ... so, Sack.

FIERRO REDONDO ... construcciones, Sack.

¡ALAMBRES, CLAVOS ... ñerías, Zunchos para ... trias. Precios sin competencia ... cial.— Maturana 20.

MATERIALES DE CONS... Puertas, Cortinas ... deras, Vigas Pino, ... Tablas piso, Planchas ... Sanitarios y toda clase ... materiales. San Diego ...

SANITARIO LONDRES ... lenciosos $ 1.100, ... riente, $ 500; ... con muebles, $ 1.100; ... rios desde $ 100. ... 468.

PINTURAS PASTA, ...

INDEPENDENCIA SIN ... bas para riego. Consultores ... tros técnicos expertos ... riales para construcciones ... dustrias, Agricultura.

GRAN BODEGA ... General Bustamante ... léfono 45184. Materiales ... ra construcciones.

FIERRO ACANALADO ... vanizado, Sack.

FIERRO PARA ... puertas, ventanas, ... zócalos, balcones, ... de fierro, tablas ... roble, pino oregón, ... parquet de lingas ... etc., de las nuevas ... ciones. Arturo Prat ... no 67949, (corripio ... para demoler).

"NAMUR", ... sus pinturas!!! ... mur". Alameda ... "NAMUR". Teléfono ... 67086.

FABRICA DE BALDOSAS ... realizando su existencia ... dosas todos colores. ... blo 3758. Fono 92427. ... bajísimos!

PAPELERIA NACIONAL ... peles empapelar ... (Tres pesos) rollo. ... $ 4.60. Arturo Prat 301.

¡SEÑORES PROPIETARIOS ... y comerciantes! Trabajos ... pinturas, reparaciones ... sas, propaganda ... letreros, afiches, ... nos, etc., ejecutan ... cos: Lobos y Clavijo. ... Diego 645. Local 13. ... bajísimos. Fono 74898.

25.—MAQUINARIAS.

BALANZA, MOLINILLO ... cadoras, Cortadora ... vendemos, compramos. ... paraciones garantías. ... fe técnico Hobart-Dayton ... años. "Precisión Hispana" ... Mac-Iver 48, fono ...

CAFETERAS EXPRESS ... ños María, loncheras, ... ras, ventiladores, ... ropa. "Precisión Hispana" ... Mac-Iver 48. Fono ...

MOTORES ELECTRICOS ... ternos y continuos. ... Catedral 1285, teléfono ...

MOTORES ELECTRICOS ... Transformaciones, Instalaciones, ... nes, Reparaciones. ... da H. Electro-técnica ... tores y dínamos. ... Matta 342-A. Teléfono ...

PAPELERIA NACIONAL ... peles empapelar ... (Tres pesos) rollo. ... dos $ 4.60. Arturo Prat ...

26.—MAQUINAS DE COSER

MAQUINAS COSER Y ... cribir, compro-vendo, ... raciones garantidas. ... PUPKO, Diez de Julio ... Fono 51223.

PROPIEDADES AL SUR DE AVENIDA MATTA

$ 136.000.— Víctor Manuel, casa un piso, bien tenida, 5 piezas, baño, cocina y patio.

$ 150.000 — Inmediato a Santa Rosa y Placer, 2 casitas sólidas, bien tenidas. Cada una con 2 piezas, baño, cocina y patio.

$ 168.000 — Avda. Subercaseaux, esquina, casa moderna, sólida, 4 piezas, baño, cocina, patio y local.

$ 180.000 — Avda. Rondizzoni, casa un piso, con hall, comedor, 4 dormitorios, baño, dependencias, patio. Deuda $ 18.000 Caja Hipotecaria.

$ 200.000.— Madrid, casa un piso, sólida, bien tenida, living, comedor, 3 dormitorios, baño, dependencias, galpón.

$ 210.000.— Pedro León Ugalde, casa un piso, con living, comedor, 3 dormitorios, baño instalado, cocina, patio. Facilidades pago.

$ 220.000.— Lira, esquina, casa un piso, nueva, sólida, amplio hall, 2 dormitorios, baño, cocina, patio, garage y local. Facilidades de pago.

$ 240.000.— San Camilo, casa un piso, bien tenida, sólida, con living, comedor, 3 dormitorios, baño instalado, cocina y patio. Facilidades pago.

$ 280.000.— Rogelio Ugarte, esquina, casa un piso, moderna, sólida, con living, comedor, 2 dormitorios, baño instalado, dependencias, patio y local comercial. Deuda $ 90.000 Caja Nac. de Ahorros.

$ 260.000.— Entre victoria y Maule, casa un piso, sólida, bien tenida. Tiene 8 piezas, baño y dependencias, patio con parrón. Deuda $ 60.000 Caja EE. PP. y PP.

$ 275.000.— Conferencia, casa un piso, con 500 m2. terreno. Hall, comedor, salón, escritorio, 6 dormitorios, baño, dependencias, 2 patios. Deuda $ 70.000 Caja Nacional de Ahorros y facilidades pago.

$ 280.000.— Santa Rosa, inmediato a Matta, casa un piso, muy bien tenida, asísmica. Living, comedor, 3 dormitorios, baño instalado de lujo, dependencias, 2 patios.

$ 360.000.— Sierra Bella, casa un piso, sólida, living, comedor, escritorio, 3 dormitorios, baño, cocina a gas instalada, patio. Facilidades de pago.

$ 360.000.— Arturo Prat, casa un piso, sólida, muy bien tenida. Amplio living con chimenea, comedor, escritorio, 5 dormitorios, baño instalado, dependencias, 2 amplios patios, parrón. Deuda $ 20.000 Caja EE. PP. y PP.

$ 390.000.— San Francisco, casa un piso, 20 por 40 metros. Tiene hall, 7 piezas, baño instalado, dependencias, patio. Galpón y entrada de camiones.

$ 400.000.— Avda. Portugal, casa moderna, dos pisos, sólida, muy buen estado. Hall, comedor, salón, escritorio, 3 dormitorios, baño instalado, dependencias, jardín, parrón, garage. Facilidades de pago.

$ 450.000.— San Ignacio, casa un piso, muy bien tenida, sólida, living, comedor, escritorio, 4 dormitorios, baño instalado de lujo, otro por instalar, dependencias, jardín, terraza, parrón, frutales. Deuda $ 170.000 Caja Empleados Particulares.

SITIOS EN ESE SECTOR

$ 70.000.— Entre Cuevas y Pedro L. Upián, sitio de 8 por 12 metros; tiene algunas mejoras. Facilidades de pago.

$ 100.000.— Avda. Club Hípico, sitio totalmente cerrado, 10.60 por 30 metros, a 3 cuadras de Avda. Blanco Encalada. Deuda $ 30.000 Caja Ahorros EE. PP.

CARLOS OSSANDON G. Nueva York 25

S. SACK
FIERRO NACIONAL
REDONDO CUADRADO PLANO
S PABLO 1179
MORANDE 817

27.—MAQUINAS DE ESCRIBIR.

MAQUINAS ESCRIBIR, CALcular, sumar: compra venta. Reconstrucción general. Servicio mecánico. Ahumada 20, altos. Fono 61207. H. A.

SEMS, OFICINA TECNICA máquinas escribir, sumar, calcular. Teatinos 551. Teléfono 60273. H|A.

28.—MUSICA.

ADQUIERA SUS DISCOS Victor-Odeón-Columbia, Radios, Radiofonógrafos, Tocadiscos en Huérfanos 830, Galería Imperio 282 (frente Teatro Victoria), Luis Peytreaux D. Distribuidor autorizado. H|A.

LIQUIDO DIEZ PIANOS DE primates. Marcas alemanas. Platiero bronce, perfecto estado. Facilidades. Compañía 1598. O. 23

CASA WAGNER. PIANOS alemanes, gran sonido. Reparaciones. Guitarras. Condiciones convenientes. Alameda 2147. Teléfono 64605. H|A.

CASA BEETHOVEN. CESAR Ross. Fundada el año 1909, Alameda 275, fono 31425. Pianos alemanes, Afinaciones, Composturas. H|A.

CASA DOGGENWEILER. ESvendidos pianos de estudio. Pianos concierto, marcas acreditadas. Amplios créditos. Arturo Prat 156, Fono 86961, Casilla 2654. H. A.

29.—MODAS Y CONFECCIONES.

RECIBO TRABAJO PARA máquinas Overlock. Franklin 1063. H|A.

MODAS. CONFECCIONES Hechuras finas. Elegancia Rapidez. Responsabilidad Catedral 1642. Juvelina Sanander. Precios sin competencia. O. 23

CASA "BUTTY". Tejidos de punto. Faldas, Falda-pantalones, pantalones sobre medida. Galería Consistorial, local 18, frente Bahía. O. 25.

PETRONIUS. — CARTERAS-Novedades. Galería Comercial. Agustinas 972. Local 218 Tercer piso. ¡Amplios créditos! H|A.

SASTRERIA VERGARA. Galería Alessandri 26-A. Segundo piso. Teléfono 63947. Trajes sastre, hechuras, transformaciones. Ex Cortador de Carlos Hegedüs. H. A.

FANTASIAS, ROPA INTEnor, novedades para damas. Especialidad camisas para caballeros. Precios bajos. Santo Domingo 987, oficina 15 H|A.

CINTURONES DE FANTAsía, cinturones sencillos fachosos. Carteras, billeteras, ¡enorme surtido! Precios bajísimos. Fábrica Rex. San Antonio 470. H|A.

SASTERAS FINAS CON grandes facilidades de pago empleados fiscales o particulares, entregamos sin pie. Merced 533, departamento 3, de 4 a 8. O. 31

TRAJES-SASTRE. HECHUras. Transformaciones $ 350. Corte impecable americana Chaduras. Precios económicos. San Antonio 434. Segundo piso. Oficina 7. — Rual Castro. H|A.

MEDIAS NYLON DUPONT! Finísimas, lindos tonos. Ofertas especial $ 95. Superior calidad $ 120. Tipo extra $ 145. Todos los colores y tamaños. También negro, plomo y torsión. El mejor surtido. La mejor calidad. Carmen 251. (Esquina Root). Teléfono 3916. O. 25

TRES OFERTAS SENsacionales: Sedas floreadas $ 79,80. Corbatas finas $ 15. Blusas seda natural $ 98. "LA NONA", Avda. República 8. H|A.

ORTOPEDIA ORTOPEDICA. Luciano Orrego S. Esmeralda 844. Calzado elegante. Composturas. ¡Teñidos rápidos! H|A.

RESUELVA EL PROblema de sus pies ordenando sus calzados: "La San Diego". Modelos exclusivos. Provincias: Reembolso. San Diego 113. 11-N.

PINCHES INVISIBLES EN Calzado. Arturo Prat 144. H.A.

30.—MUEBLES y MENAJES

MUEBLES, CORTINAJES, Lámparas, Consignaciones Recibimos sus muebles usados parte pago. Presupuestos. Catálogos, Facilidades. Casa Suárez, Huérfanos 1339 H|A.

MUEBLERIA MAXIM, SANto Domingo 887. Dormitorios, comedores, halls, muebles modernos y normandos. Muebles sueltos. Amplios créditos. O. 22

¡¡SOMIERES!! "Colchonería Francesa". Refacciona colchones domicilio. San Diego 9. Teléfono 86259. O. 26.

SOC. INDUSTRIAL Y COmercial del Mueble Ltda. San Pablo 2292. Muebles finos. Amplios créditos. Arquitectura interior. Instalaciones. Tapices. Barniz. Estilo. H|A.

MUEBLES. ¿QUIERE TENER su casa con muebles de gusto y estilo? Vaya donde Alfredo García Moreno. Agustinas 875, fono 32616, vende barato. Recibe en parte de pago los muebles usados y da facilidades. Oct.-28

HAGO TODA CLASE DE instalaciones y reparaciones. Muebles vendo, mostradores. San Isidro 275. H|A.

SOC. INDUSTRIAL Y COmercial del Mueble Ltda. Av. Irarrázaval 610. Muebles finos. Fabricación propia. Venta directa al público. ¡Amplios créditos! H|A.

CATRES DE BRONce a 1.300 pesos. Facilidades de pago. Mueblería "La Principal". San Diego 1497. H|A.

SOC. INDUSTRIAL Y COmercial del Mueble Ltda. Merced 388. Muebles finos. Arquitectura interior. Instalaciones, Tapices, Estilo, Barniz. Amplios créditos. H|A.

FABRICA DE MUEBLES "El Progreso". San Diego 281. Teléfono 67435. Amobiados. Muebles toda clase. ¡Amplios créditos! H|A.

CONFECCIONES DE FUNdas para muebles. Taller de Muebles. Avenida Portugal 40. Técnicos especializados. H|A.

COLCHONES DOS LIBROS $ 155. Somieres $ 125. Sobrecamas $ 155. Marquesas $ 400 Unicamente en fábrica. Mapocho 3330. H|A.

MUEBLES MODERNOS, PRECios bajos, hasta treinta meses plazo. Mueblería "Hollywood". Rosas 1080 y Serrano 33. H|A.

TAPICERIA FINA, MARIN 017. Teléfono 68386. Tapices, fundas, cortinas, barnizados Atendemos a domicilio. H|A.

AHORRE DINERO, COMprando sus muebles en "Mueblería Económica". San Diego 1877. ¡Facilidades pago! H|A.

¡¡MUEBLES!! COMEDORES, dormitorios, livings. Poco plazo, largo plazo. Siempre gran surtido. San Diego 620. H|A.

VISITE FABRICA DE MUEbles "La Principal". Economizará tiempo y dinero. El surtido más completo a los precios más bajos. Grandes facilidades. Se reciben muebles usados en parte de pago. San Diego 1497. H|A.

MUEBLERIA RITZ. BANDEra 92. Muebles normandos y modernos. Créditos. Mueblería Ritz. Bandera 92. H|A.

¡OCASION! VENDO TODA clase muebles, menajes, catres. Créditos. San Diego 346. H|A.

MUEBLERIA "EL COMETA". Muebles modernos. Gran surtido. Precios sumamente bajos. Amplios créditos. San Diego 1787. H|A.

CASA PEREZ. FABRICA DE Catres, Colchones, Sommiers. Ropa de cama. Precios económicos. Trabajos a domicilio. Alameda 2642. Fono 91676. H|A.

MUEBLERIA "CHELINO", DE Luis Cellino Flores. Arturo Prat 262. Fono 66631. Muebles exclusivamente estilo normando. H|A.

PRECIOS DE FABRICA: Dormitorios, Livings, Comedores. Grandes facilidades. Depósito Fábrica de Muebles "City", Arturo Prat 189. H|A.

33.—NEGOCIOS, VENDEN.

ADMINISTRAMOS PROPIEdades. Anticipamos rentas Caja Propietarios. 7-En.-48

PELUQUERIA VENDO. TRAtar: Arturo Prat 1110. O. 22

POR VIAJE VENDO NEGOcio de artículos para regalos Tenderini 121. O. 24.

36.—OCUPACIONES, BUSCADAS.

SE OFRECE SEÑORA PARA la cocina para matrimonio solo. Ha estado en casas honorables. Tratar en Santa Ester 659, La Vial. O. 23

PERSONA SIN VICIOS, CAsado se ofrece como nochero, rondín, cuidador. Eduardo Becerra B. Antonio Gutiérrez 1541 O. 24.

37.—OCUPACIONES, OFRECIDAS.

MUJER SERIA Y SOLA PAra matrimonio, en Cisterna. Progreso 01237. O. 24

NECESITO EMPLEADA PAra la cocina con recomendaciones. A. Prat 1003. O. 24.

38.—PERFUMERIAS.

PERFUMERIA AVATTE. — Bandera 320. Pelucas, Trenzas, Rizos y armados: $ 0.50 centímetro. Esencias por gramos. H|A.

ADMINISTRAMOS PROPIEdades. Anticipamos rentas Caja Propietarios. 7-En.-48

39.—PERSONAS BUSCADAS

NECESITO HABLAR URGENtemente con don Luis Alberto Herwin González. Casilla 7031. O. 23.

41.—PRODUCTOS MEDICINALES.

GRAN YERBERIA NATUrista: Nataniel 966. Surtido completo en yerbas medicinales. Por mayor y menor. H|A.

42.—PROPIEDADES, COMPRAN.

ADMINISTRAMOS PROPIEdades. Anticipamos rentas. Caja Propietarios. 7-En.-48.

43.—PROPIEDADES, VENDEN.

$ 5.000 PIE, Y CUARENTA meses plazo, sitios en Población José Joaquín Pérez. Urbanización terminada. Micros a la puerta. Tratar: Sotomayor 375. H|A.

$ 1.600.000.— MAGNIFICA residencia vendo a una cuadra Plaza Pedro de Valdivia. Superficie 23x60 m2. Edificado 400 m2. Oportunidad única!! Tratar: Fernando Nogara A., Merced 580, de 10 a 12 1|2 y 4 a 6 1|2, además teléfono 47170, en horas de comidas. O. 27

$ 160.000, VENDO CASA OCAsión, tres piezas, amplia galería, baño instalado, cocina, patio. Facilidades. San Vicente 468, barrio Exposición. Dueño. N. 2

PIENSE SU PORVENIR, Hágase propietario. No pague arriendo; compre su sitio en las modernas Poblaciones Estadio y Florentina, sitios desde 250 m2., con sólo $ 400 mensuales y una pequeña cuota al contado. Los sitios se entregan urbanizados. Tomar micro en Mapocho. Tobalaba, Barrancas, bajarse calle Cementerio, Barrancas, lado Estadio Municipal. Se atiende diariamente en el terreno, Antonio Tobar, Bandera 140-H. H|A.

SITIO VENDO EN CARTAgena, muy bien ubicado y barato. Tratar en Tenderini 121. O. 24.

45.—RADIOS.

¡COMPRO RADIOS MALOS! Repuestos Reparaciones. Garantía. Radio Cóndor. Independencia 1046. H|A.

45.—RADIOS.

RADIOS RCA Y DISCOS Victor "Francisco Figueras y Cía.". Santa Isabel 0301-A., entre Avenida Seminario-Condell. Fono 44420. Facilidades. Oct. 31

REVISION DE RADIOS GRAtuitamente a domicilio, con instalaciones técnicos. Radio "El Siglo". San Diego 1546, fono 52871. H|A

RADIOS OCASION. REPAraciones. Transformaciones, Construcciones. Repuestos Tubos. Instrumental para técnicos. "Taller Electrón". Huérfanos 1153, Fono 65001. H|A

INSTRUMENTOS PARA RAdiotécnicos. Tubos para radios. Cambiadores automáticos de discos. Roberto Santelices Pacheco. Estado 260. Oficina 511. H|A.

REPARACIONES DE RADIOS europeas y americanas todas marcas, embobinados de transformadores. Avenida Vicuña Mackenna 438. Teléfono 83066. H|A

IGNACIO LIZASO E. RAdiotécnico. Diez de Julio 598. Reparaciones garantidas. Repuestos. Artículos eléctricos. Precios muy convenientes. Seriedad. Rapidez. H|A.

CASA URRUTIA. SAN PABLO 2209. Fono 60010. Radios, Tocadiscos, Reparaciones garantidas, Discos, Materiales eléctricos. H|A.

¡ARRIENDO AMPLIFICADOres! Repuestos. Discos. Emilio Avaría. Radiotécnico. Brasil 337. H|A.

RADIOS TODAS MARCAS. Tocadiscos. Amplios créditos. Reparaciones garantidas. Servicio domicilio. Casa Aravena. Esmeralda 829. Fono 67016. H|A.

46.—REMATES VOLUNTARIOS.

REMATES, CONSIGNACIOnes, muebles, menajes. Anticipo fondos. Operaciones rápidas. Huérfanos 1349. Teléfono 81586. H|A.

47.—RESIDENCIALES, PENSIONES.

PARQUE FORESTAL, RESIdencial Europea. Cocina de primera. Agua caliente permanente. Pensión mesa. Viandas domicilio. Monjitas 421. Séptimo piso. H|A.

$ 10.— CUBIERTO $ 10.— abundante, en aceite!! Viandas domicilio. Residencial Merced 561. Fono 31987. Piezas. Baños. Aseo absoluto. H. A.

$ 15 ALMUERZO, COMIDA $ 15 exquisita, abundante. Pensión mesa. Mensual, familias rebaja considerable. Café "Blanca Nieve". A. Prat 726. H|A.

47.a RESTAURANTES.

RESTAURANT LIGURIA — Chacabuco 31-B. Platos sanos, abundantes: $ 6.— Extras. Ambiente familiar. Aquí comemos bien!! H. A.

RICOS PATOS ASADOS diariamente. Almuerzo exquisito, abundante, $ 16. Restaurant: Bellavista esquina Loreto. Teléfono 67485. ¡Visítenos! H|A.

¿QUIERE UD. COMER MUY bien? Pase donde Alfredo. Club Radical Décima Comuna. Chiloé 1950. ¡¡¡Atención esmerada!!! H|A.

RESTAURANT CHIQUITO. Cocina francesa. Platos exquisitos. Exposición 10 (Estación Central). Teléfono 93126. H|A.

47.a RESTAURANTES.

RESTAURANT GERTRUD. Agustinas 654. Fono: 31563. Comida europea, sana, abundante. Pensión mesa rebajada. Cubiertos, extras. H. A.

48.—RELOJERIAS.

¡¡¡RELOJES COMPOSTURAS baratas, garantidas. Negocio muy serio. San Diego 351. Visítenos!!! H|A.

H. NACHMANN. RELOJERÍA-Técnico. Huérfanos 757. 4.o piso, oficina 406. Componemos relojes toda clase. Absoluta seriedad. Trabajos garantizados. Precios módicos. ¡Repuestos! Huérfanos 757. H. Nachmann. H|A.

"CAMPOS". RELOJERIA-JOyería. Irarrázaval 056, al llegar Vicuña Mackenna. Argollas. Composturas. Trabajos garantidos. Seriedad. Rapidez. H|A.

VENDO RELOJ CONTROL "International" a cuerda, en perfecto estado. A. Prat 1001. O. 24.

48.a SANITARIOS.

ARTEFACTOS SANITARIOS importados y nacionales. Surtido completo. Precios rebajados. Entregamos instalados. Alameda 2218. Fono 85995. H.A.

49.—SASTRERIAS.

VIRADURAS TERNOS, ABRIgos, transformaciones trajes hombres en trajes jóvenes. composturas, zurcidos invisibles. Sastrería Louis. — San Diego 163. Teléfono 80955. H|A.

SASTRERIA ESPINOSA. — Alameda 3575. Hechuras desde $ 400.— Zurcidos invisibles. Viraduras. Elegancia. Rapidez. H. A.

SASTRERIA SALAZAR: CAballeros, niños, extenso surtido, corte elegante, precios incompetibles. Alameda Bernardo O'Higgins 2783, esquina Libertad. Atendemos a provincias contra reembolso. O. 30.

CASIMIRES NACIONALES desde 95 pesos metro, importados desde $ 145. Depósito directo de fábrica. Casa Salazar. Alameda Bernardo O'Higgins 2783, esquina Libertad. Atendemos a provincias contra reembolso. 31-O.

SASTRERIA WELLDRESS. Hechuras forros seda $ 500 (Quinientos pesos). San Diego 248. Teléfono: 81093. H|A.

¡AMPLIOS CREDITOS! SASTrería "La Flor de Matucana". Casimires nacionales e importados. Martínez de Rosas 3284 (lado Correo). H|A.

GILBERTO AVENDAÑO A. Sastrería. Rosas 1056, interior 5. Recibe hechuras, toda clase de composturas. Precios módicos. Materiales de primera calidad. H|A.

CASIMIRES INGLESES, ITAlianos, llegaron a precios rebajados. Casa Salazar, Alameda Bernardo O'Higgins 2783, esquina Libertad. 31-O.

ADMINISTRAMOS PROPIEdades. Anticipamos rentas. Caja Propietarios. 7-En.-48

SASTRERIA "LA MUNDIAL" San Pablo 2545. Hechuras forro seda 575, traje-sastre 475. Casimires gran surtido. Créditos 10 meses plazo. H|A

SASTRERIA PASCUAL. Grandes facilidades de pago. Entrega inmediata. San Diego 928. Ternos, confecciones, hechuras finas. H|A.

49.—SASTRERIAS.

SASTRERIA "LAS DOS NAciones" Bascuñán 36. Ternos, abrigos de medida y confección. ¡Diez meses plazo! H|A

SASTRERIA QUIROGA. COpiapó 1126. Teléfono 89430. Hechuras finas. Transformaciones. Especialidad en trajes-sastre. Precios económicos. H|A.

ROMUALDO MERINO R., Sastrería. Casimires finos. Hechuras de primera calidad. Trajes-sastre, abrigos señora. Puente 585, altos. Fono 68342. H|A

OSORIO RECIBE HECHURAS finas desde $ 700. Ternos medida desde $ 1.300. Avenida Matucana 823. H|A.

¡AL BARRIO ALTO! LUIS García L. Sastrería. Monjitas 292: Arreglos, Transformaciones, Virados. Trabajos rápidos, garantidos. 2-N

LA SASTRERIA JOSE BOMbara avisa a su clientela, que se trasladó a Bandera 769 ¡Materiales para sastres! H|A.

SASTRERIA VASQUEZ, BANdera 564 (altos). Teléfono N.o 81687. Casimires finos. Hechuras. H|A.

HUMBERTO CACERES. EL "AS" de los cortadores. Sastrería. San Diego 1651. H|A.

MANUEL J. MERCADO. — Sastre-cortador profesional. Moneda 2750. Recibe hechuras finas. O. 28

SASTRERIA MORA. HECHUras finas. Composturas. Virados. Transformaciones trajes sastre. Precios módicos. Matucana 692, frente calle Rosas. H|A.

GUENDELMAN, SASTRE hechuras finas. Crédito. San Diego 852, edificio Teatro Caupolicán O. 31

51.—TALLERES MECANICOS.

TALLER DE NIQUELADOS Cóndor 628. Niquelados. Cromados. Desabolladuras. Soldaduras. Garantía. H|A.

MATRICES TODA CLASE hago. Taller mecánico de precisión: Juan Meyer. Merced 357. Garantía. Seriedad. Rapidez. H|A.

PEDRO PIZARRO P., TECnico. Alonso Ovalle 1118. Máquinas de tejer Reparaciones. Piezas de repuesto. H|A.

51.a.—TRANSPORTES, MUDANZAS.

MUDANZAS DENTRO Y fuera de la ciudad. "La Rápida". Av. Matta 481, fono 50893, Irarrázaval 2825, fono 43013. Rapidez. Economía Seriedad. H|A.

52.—VARIOS.

UTILES DE ASEOS, JUGUEtes, papeles y pinturas. San Antonio 118. Fono: 82329. 15 nov.

OPTICA
RODOLFO HAMMERSLEY
AGUSTINAS 1090
ESQUINA BANDERA
CASILLA 3898
Teléfono 88075

52.—VARIOS.

PUERTAS, VENTANAS, GAlerías, Mamparas, Postigos, Ojo-Buey, Puertas terciadas y persianas. Gran existencia en modelos y medidas standard, para entrega inmediata. Precio fabricante. Depósito de venta, San Diego 743. Fábrica Chiloé 3970. Por Gran Avenida, altura Paradero 8. 31-O.

53.—JUDICIALES.

SEGUNDO JUZGADO CONCEdió posesión efectiva herencia de Ramón Suero Vijil a María Teresa Suero Castro.— Secretario. — 22 Oct.

AUTO SEGUNDO JUZGADO CONCEdió posesión efectiva herencia testada de José Manuel Navarro Figueroa a Ricardo y José Navarro Orellana, Zoila Herrera Meza y Teresa del Carmen Navarro González. Inventario solemne practicaré 24 octubre próximo, 15 horas.—Secretario. Octubre 22.

PRIMER JUZGADO CIVIL, AUTO TREce presente concedió a doña Louis Ester Sequeida viuda de Vásquez, posesión efectiva herencia testada de don Salvador Vásquez Morales, con beneficio de inventario.—Secretario. Octubre 22.

SEGUNDO JUZGADO CIVIL, CONcedió, con beneficio inventario, posesión efectiva herencia intestada de Carmelo Santis, a hijas Elisa de las Mercedes; Rosa Audilia; Celia Catalina y Yolanda del Carmen Santis Zúñiga, sin perjuicio derechos cónyuge sobreviviente María Zúñiga. El 25 actual, 11 horas, practicaré inventario solemne, secretaría.—Secretario. O. 23

SEGUNDO JUZGADO CIVIL CONcedió posesión efectiva herencia intestada de María Osorio de Guzmán, a Arturo Díaz Díaz cesionario de los derechos de Petronila Tapia viuda de Osorio, y don Ruperto Guzmán, madre y esposo de la causante, respectivamente.—Secretario. O. 23

PRIMER JUZGADO CIVIL, RESOlución quince octubre presente año, concedió posesión efectiva herencia intestada Jacinto Bascuñán Moncada a Mario Querubín y Emperatriz del Rosario Bascuñán Rojas, y Clara Elsa Bascuñán Rojas de Silva, sin perjuicio derechos cónyuge sobreviviente Clara Rojas viuda de Bascuñán. Practicaré inventario solemne 25 octubre presente año, diez horas, Bandera 342.—El Secretario. O. 23

SEGUNDO JUZGADO CIVIL CONcedió posesión efectiva herencia intestada de Carmela Despott viuda de Lillo, a hijos Hernán, Graciela, Sara, Raquel y Mercedes Lillo Despott.— Secretario. O. 23

SEGUNDO JUZGADO CIVIL CONcedió, con beneficio inventario, posesión efectiva herencia intestada de Héctor Puchi Henseler, a hijos: María Luisa, Diana y Jacqueline Gladys Puchi Esdale, sin perjuicio derechos cónyuge sobreviviente Gladys Emily Esdale. El 25 actual, 11 horas, practicaré secretaría inventario solemne. Secretario. O. 23

SEGUNDO JUZGADO CIVIL, RESolución 17 octubre actual, amplió posesión efectiva herencia intestada de Abraham Juris Salomé, concedida por Juzgado el 8 octubre 1946, con beneficio inventario, en el sentido que concédese también a hija Clotilde del Carmen Juris Hernández.—Secretario. O. 23

PRIMER JUZGADO CIVIL, RESOlución veintiuno octubre presente año, concedió posesión efectiva herencia intestada Francisco Segundo Valencia Reyes a Angela Francisca, Violeta Elena, Francisco y René Hugo Valencia Aravevena, sin perjuicio derechos cónyuge sobreviviente Elena Aravena Garido. Practicaré inventario solemne 28 octubre presente año, quince horas, Bandera 342.— El Secretario. O. 24

QUIEBRA ANTONIO RADA.—Segundo Juzgado Civil. En verificación Caja Nacional de Ahorros ascendente a $ 72.719.00 proveniente de letras, protestos, intereses. Juzgado proveyó: "Santiago, veintiuno octubre 1947. A lo principal, por verificado el crédito. Notifíquese en forma legal. A los otrosíes, téngase presente. Dirijase, oficio.— Letelier.— Henríquez secretario subrogante.— Secretario. O. 24

53.—JUDICIALES.

SEGUNDO JUZGADO CIVIL CONcedió posesión efectiva herencia testada de Juan Banda Silva, a su mujer Juana Lavalle, como heredera testamentaria, y sin perjuicio de los derechos de cónyuge sobreviviente que a ésta corresponde.— Secretario. O. 23

NOTIFICACION.— POR RESOLUsión 15 octubre 1947, recaída autos 100940, sobre resolución contrato del Tercer Juzgado Civil Menor Cuantía, Santiago, ordenóse notificar por avisos a José Dolores Alfaro, comerciante, ignórase domicilio, demanda interpuesta en su contra por Julio Castillo, como cesionario actualmente de los derechos de Lucas Castro, en que solicita, en lo principal, se declare resuelto contrato venta sitio 21 manzana D., Población Campos de Batalla de Maipú, que le hizo Lucas Castro por escritura 3 octubre 1912, ante Enrique Campino, por falta de pago del precio, cancelándosele respectiva inscripción dominio fs. 2581, número 3.630 1913, y se inscriba propiedad a nombre demandante, con costas. Primer otrosí, acompaña documentos con citación. Segundo, designa abogado. Juzgado proveyó: Santiago, 17 septiembre 1947. A lo principal, traslado; al primer otrosí, como se pide; y al segundo, téngase presente. Asimismo ordenóse al demandado designar domicilio dentro término emplazamiento, bajo apercibimiento de derecho.— El Secretario. O. 23

QUIEBRA ANTONIO RADA. — Segundo Juzgado Civil.— En solicitud de don Pedro Halasrtegaray en que verifica crédito por letras endosadas por fallido por doscientos ochenta y dos mil pesos, más gastos de protesto por mil novecientos ochenta pesos, en lo principal; en el primer otrosí, se tenga a la vista expediente, y en el segundo, poder y abogado, proveyóse: Santiago trece de octubre de 1947. A lo principal, por verificado el crédito en forma legal; al primer otrosí, como se pide, con citación; al segundo, téngase presente.— J. M. Atienzar.— Letelier. O. 23

INSCRIPCION.—ANTE SEGUNDO JUzgado Civil presentóse Luis Sagredo Escobar, agricultor, Huérfanos 979, solicitando se inscriba en Conservador Bienes Raíces Santiago, a su nombre, propiedad ubicada en lugar denominado Las Rosas, de Curacaví, este departamento, compuesta dos porciones, cuyos deslindes son: Primera: Norte, 42 metros Estero Puangue; Sur, 42 metros, camino vecinal; Oriente, 340 metros, Sucesión Arturo Figueroa; Poniente, 340 metros, Manuel Pérez. Segunda porción: Norte, camino vecinal, 42 metros; Sur, 42 metros, Juan Cruz Rojas; Oriente, 1.000 metros, sucesión Arturo Figueroa; Poniente, 1.000 metros, Manuel Pérez. Dice posee dichos propiedades, desde más de treinta años, por sí y por antecesores de su vendedor, don Cayetano Allende, en forma tranquila, no interrumpida. Publícanse estos avisos conforme la ley y artículo 58 Reglamento Conservador Bienes Raíces.— El Secretario. O. 23

SEGUNDO JUZGADO CIVIL CONcedió, con beneficio inventario, posesión efectiva herencia testada de: Clodomira González viuda de Henríquez, a heredera testamentaria: Gonzalo González González Tramitase conformidad artículos 40/44 Ley 5.427.— Secretario. O. 23

NOTIFICACION.— ANTE SEGUNdo Juzgado Civil, Santiago, presentóse Manuel Muñoz Castillo, empleado, Pasaje Fischman 378, solicitando: en lo principal, declárase nulo el matrimonio que contrajo el 21 de diciembre de 1933, ante Oficial Civil Circunscripción número 2, Almendral, Departamento Valparaíso, con Mercedes Marina González González, labores del sexo, domicilio ignorado, declarándose en definitiva nulo dicho matrimonio, y al mismo tiempo que éste fué putativo, ya que ambas partes procedieron buena fe, procediéndose inscripción sentencia, al margen inscripción matrimonial, número 344 Circunscripción indicada. Fúndase incompetencia funcionario aludido por falta domicilio, y residencia contrayentes. Primer otrosí, documento, con citación; segundo, notificación avisos; tercero, abogado-apoderado. Juzgado proveyó: "Santiago, 20 noviembre 1946. Principal, traslado; primer otrosí, como se pide, con citación; segundo, previamente practíquense diligencias necesarias; tercero, téngase presente. Papel $ 6. Número 109.505. Letelier. Henríquez, secretario subrogante. Efectuadas averiguaciones, ordenóse notificar demanda y resoluciones avisos extractados publicados LA NACION, "La hora", y "Diario Oficial". En consecuencia, notifico demanda y resoluciones dictadas a Mercedes Marina González González, apercibiéndola para que designe domicilio dentro radio urbano Tribunal, dentro emplazamiento y bajo apercibimiento derecho. Notifícole número causa: 109.505. — El Secretario. O. 24

PRIMER JUZGADO CIVIL, RESOlución veintiuno octubre presente año, concedió con beneficio inventario, posesión efectiva herencia intestada Juan C. Mackenzie a Edna Isabel Mackenzie Mac Ewan; Ian Hugh Mackenzie Mac Ewan; Marion Katherine Mackenzie Ewan; Kenneth Gordon Mackenzie Mac Ewan; y Douglas S. Mackenzie Mac Ewan, sin perjuicio derechos cónyuge sobreviviente Margarita G. Mac Ewan. Practicaré inventario solemne 27 octubre presente año, 15 horas, Bandera 342.— El Secretario. O. 24

(PASA A LA PAGINA 14)

TRAIGA su CORTE
HECHURAS con FACILIDADES
SASTRERIA DRINBERG BANDERA 644
SASTRERIA ARGENTINA SAN PABLO 1279
SASTRERIA LA MUNDIAL SAN PABLO 2545
TERNOS CREDITOS

CONTINUAN DESARROLLANDOSE HOY ACTOS DE LA "SEMANA DEL NIÑO"

HOY ES EL DIA DEL JUEGO Y LA RECREACION

La Semana del Niño continúa desarrollándose con extraordinario brillo, de acuerdo con un programa de actividades que cubre prácticamente todos los sectores de la vida nacional.

Con motivo del "Día de la higiene y la salud", se cumplieron ayer trabajos del más alto interés con la participación de numerosas instituciones dedicadas al servicio médico y sanitario escolar.

Comisiones especiales visitaron diversos establecimientos de protección infantil, a los cuales llevaron la adhesión de la Semana del Niño y el estímulo social por la patriótica obra que desarrollan.

En el auditoruim de Radio La Cooperativa Vitalicia se inició ayer el programa de concursos radiales infantiles, con la participación de los alumnos de las escuelas primarias, a los cuales la comisión organizadora obsequió libros educativos y golosinas. Ese programa proseguirá hoy a las 18 horas en la misma radio.

HOY ES EL DIA DEL JUEGO Y LA RECREACION

Una etapa de especial importancia cumplirá hoy la Semana del Niño con motivo de celebrarse el "Día del Juego y la Recreación". El programa destaca la concurrencia de 80.000 escolares a los siguientes teatros de la capital, a las 10 horas, para presenciar exhibiciones especialmente seleccionadas: Alameda, Alcázar, Almagro, América, Avenida Matta, Avenida, Balmaceda, Blanco Encalada, Brasil, Bandera, Carrera, Colón, Chile, Coliseo, Continental, Cervantes, Central, Capitol, Delicias, El Golf, Diez de Julio, Esmeralda, Hollywood, Bolívar, Ideal Cinema, Independencia, Lo Franco, Manuel Rodríguez, Metro, Minerva, Novedades, Normandie, Oriente, Princesa, Providencia, República, Santa Lucía, Santiago, Selecta y Valencia.

En los hospitales de niños, las enfermeras de la Cruz Roja Juvenil distribuirán a los enfermitos libros y revistas especialmente recolectados para tal fin por la Cruz Roja Juvenil y en las escuelas se realizarán programas deportivos bajo la dirección de los profesores de educación física.

BIBLIOGRAFIA

"ECONOMIA Y FINANZAS"

Se encuentra en circulación el N.o 131 de esta revista de estudios financieros, con un novedoso conjunto de trabajos sobre temas económicos, estatales, políticos, sociales y diplomáticos, de palpitante actualidad e interés.

Esta revista de circulación panamericana, relacionada con los principales rotativos semejantes de todo el Continente, está capacitada para dilucidar sobre las actividades y los problemas que atañen a toda la América y sobre los cuales está continuamente informando a sus lectores.

Del sumario correspondiente a esta edición, transcribimos:

"Alimentación de los niños", por Daniel Armanet.

"El pancrama de la economía mundial alterado por la crisis en Gran Bretaña", por Russel Porter.

"La actuación del Consejo de Comercio Exterior", por el senador Fernando Aldunate Errázuriz.

"Mi Embajada en España", por Sir Samuel Hoare.

"Panorama Económico", por Carlos Aviles.

Comentarios sobre nuestros mercados bursátil, ganadero y de productos.

AVISOS ECONOMICOS

53.—JUDICIALES.

REMATE: EL 23 PRESENTE, 11.30 horas, ante el Juez Arbitro, Jorge Pica, en Secretaria Segundo Juzgado Civil, Bandera 342, 2.o piso, saldrá a remate el inmueble de calle Nataniel N.o 1068 esta ciudad. Minimum $ 450.000. Boleta 10% minimum. Si no hubiese interesados por totalidad, esta propiedad será rematada en dos lotes: Lote 1: Terreno y casa de Avenida Matta N.o 1263, superficie 273 m2. Minimum $ 253.000.— Lote 2: Terreno y casa de Nataniel 1068. Minimum $ 197.000. Boletas 10% minimum. Demás bases y antecedentes estudio Arbitro, Los Serenos 475, Oficina 302 y Secretaria 2.o Juzgado. Expediente Bustamante Ismael y otros partición.—Carlos Leteller.— Actuario. O. 22

SEGUNDO JUZGADO, CONCEDIO aceptando acogimiento artículo 44 Ley 5.427, posesión efectiva de Natividad Fierro Ortiz a Eleazar Mena Herrezuelos, como cesionario derechos Federico Mena.— Secretario. O. 23

REMATE ORDEN TERCER JUZgado Menor Cuantía, juicio Yáñez con Díaz Juan, rematará, 30 octubre, 15 horas, Huérfanos 1428, radio Farnsworth N.o 34147. Minimum $ 1.856.96.— Mario Vicuña, Martillero. O. 23

CITACION. — CITASE PARIENtes menor Jorge Matías Comas Vergara, comparendo celebrarase Segundo Juzgado Civil 21 actual 15 horas, objeto deliberar nombramiento curador dicho menor.— Secretario. O. 23

RESOLUCION PRIMER JUZGADO Civil, Mayor Cuantía, veinticinco actual 6iez horas Secretaria del Juzgado, Bandera 342, procederé ampliación inventario solemne bienes quedados fallecimiento don Manuel Cruzat Vicuña.— Secretario. O. 24

SE CITA A LOS PARIENTES DEL menor Alfredo Vásquez Rodríguez a la audiencia del Tercer Juzgado Civil, del treinta del presente a las 18 horas. Objeto nombramiento curador. O. 24

REMATE ORDEN TERCER JUZgado Menor Cuantía, juicio Baudet y Bonefoy con Phillipi, rematará, 30 octubre, 15 horas, Huérfanos 1428, radio Emerson número 8858760. Minimum $ 2.261.86.— Mario Vicuña, Martillero. O. 23

REMATE ORDEN TERCER JUZgado Menor Cuantía, juicio Soc. Herud con García R., rematará 30 octubre, 15 horas, Huérfanos 1428, balanza Detecto Gram N.o 13501. Minimum $ 4.079.82.— Mario Vicuña, Martillero. O. 23

53.—JUDICIALES.

REMATE ORDEN TERCER JUZgado Menor Cuantía, juicio Echeverría Renard con Ramos, rematará 30 octubre 15 horas, Huérfanos 1428, radio Air King N.o 024. Minimum $ 2.866.60.— Mario Vicuña, Martillero. O. 23

CITACION.— CITASE A PARIENtes menor Isolina del Carmen Pino Navarro, comparendo celebrarase 27 actual, 15 horas, Segundo Juzgado Civil, objeto deliberar adopción que harán a dicha menor Pedro Salazar Sepúlveda y Rosa Fuentes.—Secretario. O. 23

BOMBAS.

SEPTIMA COMPAÑIA DE BOMberos "Honor y Patria".—De orden del Capitán, cito a la Compañía a Ejercicio para los días: lunes 20, miércoles 22 y viernes 24 del presente mes, a las 5.45 horas. Reunión: Plaza Ercilla.— El Ayudante. O. 24

DECIMA COMPAÑIA DE BOMberos Bomba España "Patria y Trabajo". De orden Capitán, cito a la Compañía a ejercicio para el martes 21 y viernes 24 del presente a las 22 horas. Uniforme de trabajo. Punto de reunión: El Cuartel.—El Ayudante. O. 24

12.a COMPAÑIA DE BOMBEROS "Chile Excelsior".— De orden del Capitán, cito a la Compañía a ejercicio para el jueves 23 del presente, a las 21.45 horas en Plaza Ercilla.—El Ayudante. O. 23

SEXTA COMPAÑIA DE BOMBEROS "Salvadores y Guardias de Propiedad".— Citase a la Compañía a ejercicio para los días miércoles 22 y viernes 24 del presente a las 22 horas. Punto de reunión Plaza Ercilla. Uniforme de trabajo.—El Capitán. O. 24

NOVENA COMPAÑIA DE BOMberos "Deber y Abnegación". De orden del señor Capitán, cito a la Compañía a Ejercicios, para los días miércoles 22 y viernes 24 del presente, a las 22 horas. Punto de reunión: el cuartel. Uniforme de trabajo.—El Ayudante. O. 23

OCTAVA COMPAÑIA DE BOMberos "La Unión es Fuerza". — De orden del Capitán, cito a la Compañía a ejercicio para el viernes 24 del presente, a las 21.45 horas. Punto de reunión el cuartel. Uniforme de trabajo. O. 23

QUATRIEME Cie. DE POMPIERS Pompe France.— Exercice de Compagnie jeudi 23 courant a 22.00 heures. Reunion au quartier en tenue de traball.—L'Adjudant. O. 23

CONFERENCIAS TIENEN HOY LAS ENFERMERAS

Hoy, a las 17.15 horas, se realizará en la biblioteca del Instituto de Neurocirugía, Hospital del Salvador, la quinta reunión de trabajo que desarrollan las enfermeras de dicho Instituto cumpliendo el programa del año.

Los temas a desarrollar son los siguientes:

CAMARA OSCURA: Señorita Matilde Muñoz.

CUIDADO DE LOS ENFERMOS MEDULARES: Señorita María Jorquera.

Se invita a todas las enfermeras y a las personas que se interesen por estas reuniones.

INSTITUTO CHILENO DE CONMEMORACION HISTORICA SE REUNE

El sábado próximo a las 13 horas, con motivo de celebrarse la segunda sesión plenaria del Instituto Chileno de Conmemoración Histórica, se llevará a efecto en el Club Militar un almuerzo en el cual se entregarán los diplomas e insignias con que han sido agraciados los siguientes miembros del Instituto:

Con la Orden pro Patria: El general de Ejército don Francisco Javier Díaz Valderrama.

Comendadores: el general de Ejército don Indalicio Téllez, don Jaime Eyzaguirre, don Eugenio Orrego Vicuña.

Oficiales: don Julio Alemparte Robles, don René del Villar Lazzereni, don Juan Peralta y don Armando Torres Cuevas.

Caballeros: Subalférez de la Escuela Militar don Miguel Otero Lathrop, guardiamarina don Salvador Fernández Zegers y subalférez de la Escuela de Aviación don Marcos Neira Díaz.

Condecoración "Pro Patria" en 1 grado de "Gran Cruz", que le ha sido acordada a don Arturo Alessandri Palma, presidente honorario del Instituto, por su obra histórica, le será entregada próximamente en su domicilio.

UNA COMPLETA REGENERACION DEL SEPTIMO ARTE INGLES HA LOGRADO J. ARTHUR RANK

BREVE BIOGRAFIA DEL LIDER DE LA INDUSTRIA BRITANICA

(EXCLUSIVA DESDE LONDRES PARA LA NACION)

Algunos hombres llegan a convertirse en leyenda en su propia época. J. Arthur Rank tiene la característica de proporcionar material para toda una serie de leyendas. Se describe a sí mismo como "un sencillo yorshariano sin el don de la locuacidad".

Este hijo de un propietario de molino de Yorkshire, a los 39 años de edad ha logrado casi una completa regeneración del cine británico. En 1936, cuando los autores franceses Bardeche y Brasilach publicaron su completa "Historia del cine", mencionaron sólo tres películas de fondo británicas. Una de ellas era "La vida privada de Enrique VIII". Desde 1937, cuando Rank entró al campo de las películas de entretenimiento general, las compañías británicas asociadas con él han producido 83 películas de fondo de largo metraje y el volumen aumenta rápidamente.

El ingreso de Rank a la industria cinematográfica británica, de la que ahora controla una parte considerable, pero en manera alguna el total, fué oblicua, casi casual al principio. Se despertó su interés por el descubrimiento de que al cine van 10 veces más ingleses que a la iglesia. Esto, para el hombre que había heredado la robusta fe metodista de su padre, junto con su fortuna y comprensión de los negocios, representó un desafío para la acción.

En esa época sabía muy poco de películas, pues se había dedicado a trabajar en el negocio molinero de su padre desde que abandonó la escuela a los 17 años. Nacido en Hull, el más joven de tres hermanos, trabajó trece horas al día como aprendiz en la firma fundada por su abuelo, la Joseph Rank Ltd., de la que ahora es Director Gerente.

J. ARTHUR RANK

Su primera idea fué extender sus servicios a la causa metodista, patrocinando películas con un contenido o mensaje religioso. Hasta 1933 había continuado las donaciones hechas por su padre, sin mencionar sus contribuciones personales.

Después, en 1935, Rank decidió que lo que la religión necesitaba era una presentación dinámica. El cine era el medio más evidente para este método. Suscribió capital para la producción de películas religiosas apropiadas para las escuelas e iglesias dominicales. Algunas de éstas se basaban en temas bíblicos familiares, otras historias contemporáneas con un elevado propósito moral.

Ensayó la mano con un corto documental llamado "El viraje de la corriente", que obtuvo el elogio de los críticos, pero que fué rechazado por los exhibidores a pretexto de que no era un éxito de taquilla.

Rank entonces se dió cuenta de lo que otros no habían advertido: de que además de hacer películas era necesario tener cierto control de los medios de distribuirlas y exhibirlas.

En sociedad con C. M. Woolf, pionero distribuidor, formó la Distribuidora General de Films, para competir con las firmas yanquis que dominaban el campo. Al año siguiente, 1936, compró el 25 por ciento de las acciones de la Universal, sentando así pié en Norte América.

Hacia 1939 se había convertido en la mayor fuerza entre los exhibidores, controlando los circuitos Odeón y Gaumont-British, que cuentan con más de 600 salas cinematográficas en el Reino Unido. El tercer gran circuito, Associated British, tiene 480 cines.

Después de preparar así el terreno, se volvió hacia la producción y pronto adquirió una serie de unidades de producción así como la mayoría de los estudios y teatros sonoros de Gran Bretaña.

Su primer impulso de patrocinar la causa metodista cedió lugar a una finalidad patriótica: luchar por la supervivencia económica de Gran Bretaña y contar en el exterior su historia actual. Y lo ha logrado ampliamente. Los films británicos se distribuyen ahora en 60 países, y Rank tiene una participación directa en esta empresa. En Holanda, por ejemplo, "Enrique V" se mantuvo en la pantalla durante 18 semanas. En Estocolmo, "El Séptimo Velo" se exhibió durante 17 semanas y media. Los críticos de Nueva York prefieren la actuación de Laurence Olivier y de Celia Johnson a la de cualquiera de sus compatriotas.

Esto se debe a que las películas británicas, antes serviles imitaciones de Hollywood, han desarrollado posteriormente características propias. Y en gran parte, ésta es la obra de Rank, alrededor del cual continúa formándose una leyenda.

CONCIERTO EN RADIO MINERIA, DE INSTITUTO CHILENO - AMERICANO

El próximo viernes se desarrollará en el Salón Auditorium de Radio Nacional de Minería, un concierto auspiciado por el Instituto Chileno - Norteamericano de Cultura, a las 19 horas.

En esa ocasión los alumnos de la señora Lila Cerda de Perelra, cantarán selecciones de obras clásicas, destacándose en esta función las señoritas Inés Pinto, Ana Tejos, Edith Eller, Luisa Teks y Alicia López.

En el programa se consultan, entre otras, las siguientes obras: Aria del Magnificat y la Cantata N.o 68, de Bach; Oleggiadri Ochi Belli, una pieza de autor desconocido del siglo XVI; Occhi Amati, de Falconieri; Le Delitto de L'Adorati, de Scarlatti; Joite al canto mío, de J. Peri; Seben Crudele, de Caldana; Venite Inginochiatevi I Non so piu cosa son, de Mozart, que estarán a cargo de la señora Inés Pinto; cuatro piezas, de Schubert, Der Linlenbaum, Die Krahe, Wassenflut y Wohin, para seguir con Le Marriage des Roses, de C. Frank; Apres un reve, de Faure, y Air de Lia (de L'enfant Prodiegue), de Debussy.

SEÑORA DUEÑA DE CASA: Usted ayuda a la inflación cuando compra lo que no necesita (acapara) y cuando paga precios mayores a los precios fijados, por ignorancia, por indolencia o por vanidad. — — ASOCIACION NACIONAL DE DUEÑAS DE CASA.

CONJUNTO UNIVERSITARIO REAL HOY UN RECITAL EN EL T. MUNICI

A las 19 horas de hoy tendrá lugar en el Teatro Municipal el concierto anual del Coro de la Universidad de Chile que dirige Mario Baeza.

Será este uno de los conciertos más interesantes del año, pues nos permitirá apreciar la alta calidad musical de este conjunto de cien voces en un programa de verdadero mérito. Es el de mañana el tradicional concierto del Coro de la Universidad de Chile con el que hace culminar su actividad anual, que este año abarcó conciertos educacionales y de extensión, y una serie de presentaciones en las provincias del sur que consagraron [illegible] a éste, como uno de los [illegible] que se han escuchado en [illegible].

Como hemos informado, el concierto de mañana [illegible] la Universidad de Chile [illegible] obras de los polifonistas [illegible] siglos XVI y XVII, de compositores anónimos y de [illegible] polifonistas figuran [illegible] domar, Arcadelt, Palestrina, Victoria, Croce, Byrd, [illegible] Costeley, Bach, Honegger, [illegible] René Amengual, [illegible] go Salas y Hugo [illegible].

OBRAS DE BACH EN UN CONCIERTO DE MUSICA DE CAMARA; INTERESA

Con un selecto programa de obras, y el Concierto Brandeburgués No. 1 de Juan Sebastián Bach, se iniciará el viernes a las 19 horas, en el Teatro Municipal, la Temporada de Música de Cámara del Instituto de Extensión Musical.

Se inicia así la actuación de la Orquesta de Cámara, bajo la dirección de Víctor Tevah, en una serie de cuatro conciertos en los que figuran la ejecución de los seis Conciertos Brandeburgueses de Bach y un escogido repertorio de obras de cámara.

El programa de este concierto incluye el [illegible] Brandeburgués N.o 1 [illegible] lín, tres óboes, dos [illegible] vecín y orquesta de cuerdas [illegible] J. S. Bach; la Sinfonía [illegible] tante para violín, viola y [illegible] ta de Mozart, actuando como solistas Fredy Wang y [illegible] cher; Cuatro Canciones [illegible] na para soprano y orquesta [illegible] chileno Alfonso Letelier [illegible] ma para soprano y orquesta [illegible] vaso", del compositor chileno [illegible] né Amengual, partes esta [illegible] que cantará como solista la [illegible] tinguida soprano chilena [illegible] Parada, una de las alumnas [illegible] distinguidas egresadas del Conservatorio.

FERROCARRILES DEL ESTADO

PROPUESTAS PUBLICAS POR MATERIALES

Se llama a propuestas públicas por los siguientes materiales, las que se abrirán en la Sección Adquisiciones del Departamento de Materiales y Almacenes (Estación Central), a las 10 horas de los días que a continuación se indican:

El 27 de octubre de 1947 — Propuesta N.o 33

Broches p. papeles; Elásticos chicos; Tinta negra en polvo; Cable manila; Arpillera tupida; Crin vegetal; Resortes p. asientos; plomo puro en plancha; roldanas; alambre de bronce; Cable esp. de acero; Tuercas de fierro negro; Silicomanganeso zirconio; Terrajas con dados; Máquinas esmeriladoras; Vidrios catedrales; Alquitrán mineral; Cera p. pisos; Escobas 4 costuras; Jabón Sapolio; Ladrillos p. limpiar; Líquidos p. metales; Papel toilette; Velas de composición; Chanchos p. limpiar; Romana de mostrador; Cañerías fierro negro y galvanizado; Llaves de paso; Tubos de vidrio p. indicador nivel de agua; Tinta p. marcar ropa.

El 31 de Octubre de 1947. Propuesta N o 34

50.000 kgs. CLAVOS rieleros; 20 kgs. ESTEARINA; 15 kgs. OXIDO de zinc; 60 kgs. SULFATO de bario; 40 kgs. NAFTALINA en bolitas.

VENTA DE MATERIALES EXCLUIDOS

El día 31 de Octubre de 1947

400 toneladas de viruta de acero excluidas.

El 21 de noviembre de 1947 — Grupo N.o 25

Alicates; Arcos p. sierra; Azuelas; Barrenos; Boquillas cono morse; brocas salomónicas; cabezas porta-brocas; cautines a bencina; Cortadores; Cuchillones; Chicharras; Dados hilo p. terrajas; Destornilladores; Diamantes p cortar vidrios; Escariadores; Expandidores; Fraguas; Fresas; Fuelles de mano; Gatas; Hachas sin mango; Horquetas; Lámparas soplete; Limas; Llaves rieleras; Llaves Stillson; Inglesas; machos; martillos rieleros s. mango; martillos p. mecánicos; Mechas; Niveles; Palas; Prensas; Reglas; Santiago p. rieles; Serruchos p. carpinteros; Sierras; Taladros; Tenazas; Terrajas con dados; Tornillos p. banco carpintero; tijeras p. cortar lata, etc.

Bases, mayores datos y antecedentes pueden consultarse diariamente en la Sección Adquisiciones del mismo Departamento, de 9.30 a 11.30 A. M. y de 3 a 5 P. M., excepto sábados, que se atenderá de 10.30 a 11.30 A. M.

EL JEFE DEL DEPARTAMENTO DE MATERIALES Y ALMACENES

LA GRAN LOGIA DE CHILE

advierte, para evitar la expoliación de que puedan ser víctimas algunas personas que deseen ingresar a la Orden, que el señor José Bruxen no pertenece a la Jurisdicción de la Gran Logia de Chile, y que no es por avisos en los diarios como la Institución acepta a los que aspiren a ser miembros de ella.

EL GRAN SECRETARIO

Hoy ★ VICTORIA

★ Una película viril, romántica y dinámica... en asombrosos colores naturales

Sigue el exito de esta dinámica película

El VIRGINIANO

con BRIAN DONLEVY · JOEL McCREA · SONNY TUFTS · BARBARA BRITTON

ES UN FILM "PARAMOUNT" — LA MARCA DE PRESTIGIO.

Mañana MIAMI ¡VUELVE OTRA VEZ!

LA MEJOR CREACION DE WALT DISNEY

LOS TRES Caballeros

en TECHNICOLOR

con AURORA MIRANDA · DORA LUZ · CARMEN MOLINA

RKO RADIO

UNA VISION MARAVILLOSA DE LAS BELLEZAS DE AMERICA DEL SUR, CON TODO EL COLORIDO DE CADA REGION, SU MUSICA Y SUS COSTUMBRES.

(COPIA NUEVA)

Mañana NORMANDIE

¡LA PELICULA INGLESA QUE ASOMBRO AL MUNDO POR SU REALISMO!

LO QUE NO FUE

(BRIEF ENCOUNTER)

CON CELIA JOHNSON y TREVOR HOWARD

¡LA MUSICA DE RACHMANINOFF!

Universal International

GUIA DEL ESPECTADOR

EL NUMERO QUE VA AL LADO DEL TEATRO, CORRESPONDE AL NUMERO DEL TELEFONO

TEATROS

IMPERIO (32637).— Compañía Lesuis-Córdoba. — Vermouth y noche: ¡Fíjate más Peñaloza!

CINES

AMERICA (82443).— Rotativo: Abismos, El crimen del museo y El hijo de Robin Hood.

ALMAGRO (83425).— Rotativo: Morena de peligro y El veredicto.

ALCAZAR (80122). — Vermouth y noche: Un reaparecido.

ALAMEDA (91254). — Vermouth y noche: Paula y El Lobo en México.

ANDES (43811).— Vermouth y noche: Paula y El Lobo en México.

APOLO.— No hay función.

AVENIDA (81965).— Vermouth y noche: El hijo de Robin Hood y La dulce impostora.

AVENIDA MATTA (51455).— Rotativo: La pasión de los fuertes, El retrato y El amor las vuelve locas.

BALMACEDA (88768). — Rotativo: César y Cleopatra, Abismos y La duquesa de Broadway.

BLANCO ENCALADA (91787).— Rotativo: Pasión de los fuertes, Tentación y Buitres del desierto.

BAQUEDANO (65050).— Cerrado por reparaciones.

BANDERA (89111).— Matinée, vermouth y noche: Mi vida eres tú.

BOLIVAR (83689).— Rotativo: Amor por mal camino, Quien dijo crimen y Serial.

BRASIL (80306) — Vermouth y noche: La primera dama y El crimen del museo.

CAPITOL (89581).— Rotativo: El retrato, El zorro azul y El capitán Pérez.

CARRERA (86685).— Matinée, vermouth y noche: Morena de peligro y El veredicto.

CAUPOLICAN (85012).— Vermouth y noche: Esto lo decido yo y Papa Lebonard.

CLUB DE SEÑORAS (33550).— Rotativo: Paula y El crimen del museo.

CENTRAL (33555).— Matinée, vermouth y noche: Un reaparecido.

CERVANTES (88569). — Matinée, vermouth y noche: Lo mejor de nuestra vida.

COLON (90877) — Vermouth y noche: Paula y El Lobo en México.

COLISEO (89075). — Rotativo: El hijo de Robin Hood, Paula y Mi adorable rival.

CONTINENTAL (60735).— Matinée, vermouth y noche: Violencia.

COUSIÑO (50657).— Rotativo: La novia en un lío, Lo que toda mujer desea y Serial.

CHILE (60728). — Rotativo: El canto de Scherezada y El príncipe se enamora.

DIECIOCHO (83778).— Vermouth y noche: La pasión de los fuertes y El barbero de Sevilla.

DIEZ DE JULIO (86836).— Rotativo: El regreso de Pimpinela Escarlata, Verdejo gasta un millón y El zorro azul.

ESMERALDA (64303). — Rotativo: Juego de pasiones y Cupido contra Andy Hardy.

EL GOLF (237 y 463). — Vermouth y noche: Un reaparecido.

FRANKLIN (50754). Rotativo: Paula, El hijo de Robin Hood y Quién dijo crimen.

HOLLYWOOD (42389).— Vermouth y noche: Paula y El Lobo en México.

IDEAL CINEMA (92188).—Rotativo: Déjame quererte y Destruida.

IMPERIAL (51112). — Rotativo: De amor también se muere, El crimen del museo y Dulce impostora.

INDEPENDENCIA (62702).— Rotativo: El hijo de Robin Hood, Paula y Suéltate niña.

ITALIA (41883). — Rotativo: Juego de pasiones y Cupido contra Andy Hardy.

MANUEL RODRIGUEZ (66959).— Rotativo: El hijo de Robin Hood, El amor las vuelve locas y Abismos.

LO FRANCO (92705). — Rotativo: Un rostro de mujer y Oro en el barro.

MIAMI - SPLENDID (85618). — Rotativo: Pecado y crimen sexual.

MAXIM (30611). — Rotativo: Divorcio.

METRO (83361).— Matinée, vermouth y noche: Alma en la sombra.

MINERVA (91464).— Rotativo: Yo vendo unos ojos negros, Rendezvous con Annie y Agente de Scotland Yard.

MIRAFLORES (30969). — Rotativo: Larga es la noche y El canto de Scherezadda.

MONUMENTAL (91558).— Rotativo: De amor también se muere, El amor las vuelve locas y El bandido de Oklahoma.

NACIONAL (63568).— Rotativo: Juego de pasiones y Cupido contra Andy Hardy.

ÑUÑOA (43152).— Rotativo: La duquesa se enamora, El agente de Scotland Yard y El amor las vuelve locas.

NOVEDADES (94394). — Rotativo: Los asesinos y El canto de Scherezada.

O'HIGGINS (86929).— Rotativo: César y Cleopatra y El amor las vuelve locas.

ORIENTE (41345). — Vermouth y noche: Violencia.

PARIS (80336). — Rotativo: Larga es la noche y El retrato.

PORTUGAL (51473).— Próxima apertura.

PRINCESA (85202).— Rotativo: Argelia, Era su destino y El zorro azul.

PRINCIPAL (83573 y 65741). — Rotativo: Noticiarios, dibujos y agregados.

NORMANDIE (87749).— Matinée vermouth y noche: El lobo en México.

PROVIDENCIA (46073).— Rotativo: No basta ser charro, Arco iris sobre el cielo y Canta Brasil.

ROXY (80809). — Rotativo: La joya sangrienta.

REAL (65355). — Matinée, vermouth y noche: El Capitán Blood.

RECOLETA (63874). — Rotativo: Juego de pasiones y Cupido contra Andy Hardy.

REX (31143 y 31141). — [illegible] idée, vermouth y noche: [illegible]

REPUBLICA (92413). — [illegible] Yo vendo unos ojos negros, La [illegible] de los fuertes y Tierra de [illegible]

RIALTO (41667). — [illegible] El retrato y La pasión de los fuertes.

SANTIAGO (22588). — [illegible] vermouth y noche: El pasajero [illegible]

NORMANDIE (87749). — [illegible] vermouth y noche: [illegible]

SANTA LUCIA (82379). — [illegible] née, vermouth y noche: [illegible] la cazadora.

SELECTA (92194). — [illegible] El retrato, Abismos y Mi [illegible] rival.

VALENCIA.— No hay función.

VICTORIA (30021). — [illegible] El virginiano.

HOY 19 HORAS

INSTITUTO DE EXTENSION MUSICAL DE LA UNIVERSIDAD DE CHILE

TEATRO MUNICIPAL

VIERNES 19 HORAS

CONCIERTO DE PRESENTACION ANUAL DEL

CORO DE LA UNIVERSIDAD DE CHILE

DIRECTOR: MARIO BAEZA

100 VOCES MIXTAS

Obras de Morley — Aldomar — Jannequín — Palestrina — Victoria — Arcadelt — Croce — Costeley — Byrd — Bach — Haendel — Anónimos Europeos — R. Amengual, — J. Orrego y H. Villarroel.

1er. Concierto de la temporada de Música de Cámara, bajo la dirección de

VICTOR TEVAH

J. S. BACH.— Concierto Brandeburgués N.o 1, para violín, 3 oboes, 2 cornos, clavecín y cuerdas.

A. LETELIER.— Cuatro canciones de cuna, para soprano y orquesta.

R. AMENGUAL.— "El Vaso", poema para soprano y orquesta. Solista: OLINFA PARADA.

MOZART:— Sinfonía concertante, para violín, viola y orquesta.—Solistas: FREDY WANG—ZOLTAN FISCHER

MELODRAMA DE ACCION ES "MAR DE HIERBA": SE CONOCERA EL MARTES

KATHARINE HEPBURN

El Comité Nacional de Checoeslovacos de Chile, demostrará su profundo agradecimiento hacia nuestro país realizando una gran velada en el Teatro Metro, la noche del 28 de octubre. En esta velada se presentará, en una extraordinaria función premier, la gran cinta "Mar de hiberba", meritorio inspirado en un famoso libro americano que narra la lucha suprema de un hombre que había idealizado las verdes praderas del oeste americano, en las postrimerías del siglo pasado, y que luchó por defenderlas con la civilización moderna que llegaba desde el Este. Un epílogo de amor, romántico y dramático embellece la emoción de este fuerte melodrama en cuya interpretación, toman partes miembros de artistas encabezados por Spencer Tracy, Katharine Hepburn, Melvyn Douglas y Robert Walker.

Spencer Tracy, Katharine Hepburn, Melvyn Douglas, Robert Walker y nuestro viejo amigo que fuera en otra hora "Cayena", Harry Carey, son las figuras centrales en esta nueva producción de la Metro, cuya primera función, efectuada el día del aniversario patrio de Checoeslovaquia, será dedicada a una de las más grandes caridades: la de obtener estreptomicina para salvar a los niños pobres de la cruel enfermedad de la tuberculosis.

Los precios de los artículos de primera necesidad están fijados para proteger al consumidor. Hágalos respetar; no pague por ellos un precio mayor al fijado. Compre por kilos o fracción de kilo. Exija el peso exacto — ASOCIACION NACIONAL DE DUEÑAS DE CASA.

CURIOSIDAD POR VER A MARLENE DIETRICH

MARLENE DIETRICH

Verdadera curiosidad ha despertado en todos los círculos de nuestra capital por asistir al estreno de "Los aretes de la gitana" film en el que reaparece la sugestiva y popular Marlene Dietrich, estrella que se ganó hace algún tiempo, un sólido prestigio en todos los países americanos.

En esta película de la Paramount es secundada por Ray Milland, otra figura de arrastre popular. La dirección estuvo a cargo de Mitchell Leisen.

LAURENCE OLIVIER EN UNA CINTA BRITANICA

En pocos días más se estrenará en el Teatro Máxim la gran película británica del sello Guaranteed Pictures, "Nubes sobre Europa", en la que hace el papel principal el gran actor Laurence Olivier, consagrado como la primera figura interpretativa de la industria cinematográfica británica. Este recio actor, a quien se le han concedido diversas distinciones por sus papeles en "Enrique V", "Cumbres Borrascosas" y "Rebeca", revela en esta superproducción inglesa una nueva faceta de su múltiple personalidad artística.

Acompañan a Olivier, bajo la dirección del hábil Tim Wheelan el recordado intérprete de "Cuatro plumas"; Ralph Richardson en una interesante actuación, y la hermosa actriz inglesa Valerie Hobson, también señalada como figura de indudables méritos en el ambiente del cine inglés.

El estreno de "Nubes sobre Europa", ha despertado extraordinario interés en el público por la trama que tiene esta película, y que revela las alternativas de la policía de Scotland Yard, tras siniestros personajes que intentan apoderarse de un invento.

"Nubes sobre Europa" será estrenada por el Teatro Máxim.

EL IMPERIO SIGUE CON UNA OBRA HUMORISTICA

Una comedia que se impuso rotundamente ante el público desde el momento mismo de su estreno, ha sido "¡Fíjate más, Peñaloza!", la divertidísima pieza cómica de Avenilo Urrúa, que Lucho Córdoba ha estrenado con gran suceso con su compañía en el Teatro Imperio.

"¡Fíjate más, Peñaloza!" reune todo aquello que el público nuestro amante del espectáculo cómico y ligero pide: diversión, chispa, alegría, lujo, etc.

Avelino Urrúa ha demostrado en este, su tercer trabajo para la escena, que es todo un autor teatral de primera fuerza, y Lucho Córdoba se luce una vez más en uno de los papeles más graciosos que le hemos visto.

"¡Fíjate más, Peñaloza!", será uno de los grandes triunfos de la temporada actual de Córdoba en el Imperio.

"FLOR DE INSIDIA" EN EL ECRAN DEL CENTRAL

Se acaba de fijar para el martes próximo en el Teatro Central, el estreno de la producción de Hunt Stromberg, intitulada "Flor de insidia", y que distribuye Artistas Unidos.

La obra se basa en la escabrosa novela de Ben Ames Williams "The strange woman", el libro que se leía a escondidas y del que se hablaba en secreto. La trama es profundamente humana y de gran intensidad dramática.

El reparto de "Flor de insidia", es de primer orden. La estrella es Hedy Lamarr, que desempeña el rol de Jenny Hager, la mujer más perfecta del mundo. Los galanes son los cotizados actores Georges Sanders y Louis Hayward.

EL CINE Sigue su Marcha

LA DIFICIL NATURALIDAD

LA historia del cine podría escribirse de muchas maneras. No estaría mal enfocada como la historia de la conquista paulatina de la naturalidad. ¡Qué largo y laborioso proceso! Parece mentira que para conseguir una cosa tan espontánea, tan sencilla, tan directa como la naturalidad, se hayan tenido que dar tantos rodeos y dilapidar tantos esfuerzos. Y es que en cuanto nos esforzamos en ser naturales, que es lo que ansía el actor ante la cámara, dejamos de serlo. Ya la palabra esforzarse es sintomática de lo que nos ocurre. Y es que todos somos unos actores formidables cuando simplemente vivimos, para dejarlo de ser en cuanto actuamos, nos asignamos un papel. Lo del celuloide rancio, mueve a risa, y, no obstante, en su día fué aceptado. Desde entonces, se ha andado mucho en el arte de luchar contra el fantasma de la representación que todo lo reforma. El actor de cine ha de fundir personaje y persona. Recordemos que el personaje era, en la tragedia antigua, el que llevaba la máscara, mientras la persona, claro está, era el espectador, que hallábase al margen de la mascarada. El actor de cine, al fundir las dos actitudes, deja de darse en espectáculo, creando así la ilusión de la vida real. Suprime la barrera entre él y el espectador. Espectáculo y espectador se fundan en ese realismo impresionante que ha asegurado el éxito del cine americano.

EL RUISEÑOR Y LA ROSA

DARWIN, en sus curiosos estudios sobre la selección sexual ya llamó la atención sobre el carácter erótico del canto de los pájaros. Las mil voces de las aves del bosque realizan una ardiente sinfonía amorosa, algo así como la transcripción pajaril del "Tristán e Isolda". Porque de la misma manera que se seduce por los ojos, como hacen las rosas y los pavos reales, se puede seducir igualmente apelando al oído, como hacen los ruiseñores y los tenores. Sí, señores; la admiración es una forma del amor y en la admiración que despiertan los grandes cantantes hay con seguridad mucho de seducción amorosa. Vean ustedes el éxito de Jorge Negrete, el galán mexicano que ha asaltado las pantallas de todo el continente americano. No negaremos que se trata de un guapo mozo; pero eso no basta para explicar la reacción efusiva que su actuación provoca entre el elemento femenino. Su voz es una arma ofensiva; sus canciones constituyen su estrategia amorosa. ¡Lo que puede una voz bien timbrada sirviéndose del embrujo (¡qué palabrita nos ha salido!) de la música! Y si un sordo podría enamorarse de una rosa, un ciego podría quedar prendado de un ruiseñor. Y en tratándose de Jorge Negrete y de sus películas, el ciego llevaría ventaja. Esa ventaja de no ver tanta mexicanada, que tan poco honor hace a la digna industria cinematográfica azteca, a la que debemos "María Candelaria", "Flor silvestre" y "Doña Bárbara". A menos que alguna optimista nos venga diciendo que Jorge Negrete es rosa y ruiseñor a la vez. ¡Qué todo es posible!

CINE Y SOCIOLOGIA

LA nuestra es una época en la que lo colectivo afirma cada vez más su supremacía sobre lo individual. La vida privada se acosada por un sinfín de coacciones externas. El culto a la vida interior, que era el patrimonio del romanticismo, va pasando de moda. A veces pensamos si los jóvenes formados en el nuevo espíritu serán capaces de interesarse por una obra como la de Proust, que gira toda ella en torno del ya analizado al microscopio. En cambio, que duda cabe que los temas de índole social tienen la virtud de apasionar en grado creciente. Todo eso se nos ocurre al leer las declaraciones del joven realizador francés René Clement, quien aboga decididamente por un cine sociológico. Según él, reincidir todavía en el triángulo amoroso, en las veleidades sentimentales de un joven cualquiera, en los complejos de un lunático, constituye patente de cursi. Hay que abordar los temas propios de la época. No preocuparse tanto de la aventura personal y más de los problemas que afectan a los grupos. Dando el ejemplo en "La batalla del riel", René Clement ha evocado la odisea de los ferroviarios franceses durante la ocupación, y en "Farrebique", sirviéndose de un ejemplo típico, ha dado a conocer la fisonomía y los trabajos de la gran familia agrícola que cuida de la tierra de Francia. Esos temas no constituyen ninguna novedad radical, pero importa saber que obedecen a una voluntad consciente de poner el cine al servicio de la sociología. "Sociología, dichosa sociología", exclamarán algunos, repitiendo el archiconocido tópico unamunesco. Resumiendo: el debate está abierto. Nosotros, creemos que en el cine caben muchas cosas. ¿Por qué la sociología habría de arrincon ar definitivamente a la psicología?

LA ARTISTA DE HOY

La escultural Lilia Michel que se ha alejado totalmente del cine para dedicarse a la vida hogareña, una comedia que nos dará gracia. Su último trabajo cinematográfico fué "El Pasajero Diez Mil", los recuerdos de "La Reina del sweater".

EL VIERNES FESTEJAN A OLGA DONOSO EN SALA DEL COLISEO

Un verdadero acontecimiento artístico se lleva a efecto pasado mañana viernes en la función nocturna del Teatro Coliseo, con motivo del fantástico homenaje que los artistas de Santiago, organizan a la popular y querida actriz cómica-sentimental Olga Donoso, como despedida ante la jira que iniciará en breves días más.

Olga Donoso, es una artista que lleva más de veinticinco años de duro batallar en los diferentes teatros de la República, su carrera es una cadena interminable de éxitos, pero salpicada —como es lógico suponer— de muchos ratos duros y amargos, en todos ellos, buenos y malos momentos, Olga Donoso ha sabido responder como artista y como amiga ante todos sus compañeros de teatro, es el motivo del gran cariño que todos los artistas tienen por ella y por la misma razón que el viernes en la noche el escenario del Coliseo será el sitio de reunión de todos los artistas y orquestas de la capital; los que van a actuar ese día pasan de cien y la lista está encabezada por Alejandro Flores, Ester Soré, Raúl Gárdy, Rolando Caicedo, Raúl Videla, Monicaco, Hermanos Peyró, Meche Videla, Manolo González, Lucho Córdoba, Olvido Leguía, Wilfredo Fernández, Kika, Alejandro Lira, Arturo Gatica, Nicanor Molinare, Mónica Valdés, Dúo Rey-Silva, Nino Lardi, Teresa Maibée, Alda Salas, Pepe Aguirre, Manolo Aranda, etc., y las orquestas de Federico Ojeda, Lorenzo D'Acosta, Porfirio Díaz, Tino Ortiz, Víctor Dajopia y Armando Bonansco. Estos son algunos de los muchos números que tiene Olga Donoso para su festival.

"Los Tres Caballeros" asistirán mañana a la sala del cine Miami

Una de las más deliciosas creaciones del genio de Walt Disney es la película "Los tres caballeros", en technicolor, en la cual se aúnan y funden dos procedimientos aparentemente diferentes: la fotografía de movimiento del personaje vivo y la fotografía de movimiento del dibujo. Esta nueva técnica revolucionó la cinematografía, ya que mostraba un nuevo camino a seguir en el séptimo arte.

El Pato Donald, Pancho Pistolas y José Carioca son los personajes centrales de esta maravillosa revista musical y de acción que presenta R. K. O. Radio Pictures el jueves próximo en el Teatro Miami, reprise que se hará a pedido del público.

Una copia nueva, traída recientemente por R. K. O. Pictures, es la que comenzará a pasarse en la pantalla de ese teatro.

Los tres más populares personajes de Disney actúan en este film junto a tres estrellas de primera magnitud del folklore sudamericano, Aurora Miranda, Dora Luz y Carmen Molina, quienes interpretan las canciones más características de ese repertorio.

EL SABADO DEBUTARA EMMA GRAMATICA; UN SELECTO REPERTORIO

La temporada de teatro italiano que ha de ofrecernos en nuestro primer coliseo, Emma Gramatica, es por muchos aspectos un acontecimiento teatral. Desde los lejanos tiempos de Sara Bernhardt y Clara de la Guardia que no llegaba hasta un escenario santiaguino una actriz del prestigio de Emma Gramática. Su arte ha traspasado las fronteras y es así como el nombre de la ilustre comediante italiana es vastamente conocido en nuestro país —no obstante ser ésta su primera visita a Chile.

Llega hasta nosotros en su primera jira por los países de América, tournee que no ha sido otra cosa que la repetición de los triunfos obtenidos en los coliseos de Europa. La Compañía que nos trae es completísima. Está integrada como sigue: actrices, Franca Dominici, Yole Fierro, Yolanda Peghini; actores, Corrado Anicelli, Nino Pavese, Loris Gizzi, Vittorio Marsiliani, Edoardo Minichini, Loris Zanchi, Stelio Vernati, Fernando Caraci, Giulio Galliani. Dirección artística, Emma Gramatica.

POPULAR TANGO SIRVE DE TEMA A UNA CINTA

Si no tuviera muchos valores personal esta nueva superproducción de Estudios San Miguel que realizó Antonio Momplet, bastaría la calidad de su música y la belleza de su desfile pintoresco para asegurar su éxito, porque en "La Cumparsita" el sentido musical es completo y bello.

A ello se añade la especial interpretación que hace Hugo del Carril, descubriendo su gracia de comediante y conservando el puro y personalísimo estilo del "porteño", único intérprete por excelencia del tango, cuya historia se bosqueja a grandes rasgos a través del argumento de la película. "La Cumparsita", de sexto film de Estudios San Miguel para la presente temporada, puede considerarse como una vistosa comedia musical de época, distinguiéndose por sus pintorescos escenarios a veces y por los lujosos ambientes, de sobriedad y buen gusto en otras, formando así las distintas esferas en que se mueven sus personajes.

El suceso por todos esperado!

LA HISTORIA DEL TANGO INMORTAL EN UNA PELICULA INMORTAL!

Distribuye ALVAREZ JIMENEZ Y CIA LTDA.

Lunes Santa Lucía Continental

CIA. NACIONAL DE TEATROS S.A. CHILENA

HOY — LOS MEJORES ESPECTACULOS EN LOS MEJORES TEATROS

CENTRAL FONO 33955	SANTA LUCIA FONO 61379	CONTINENTAL FONO 60735
3, 6.15 y 9.45 P. M. "UN REAPARECIDO" Louis Jouvet en una colosal cinta francesa. (Sólo para mayores)	3, 6.15 y 9.45 P. M. ¡2.a SEMANA! "TARZAN Y LA CAZADORA" (Sólo mayores)	3, 6.15 y 9.45 P. M. "VIOLENCIA" ¡El pecado de un amor, que el mundo condena! (Sólo mayores)
CERVANTES FONO 88369	BANDERA FONO 89111	NORMANDIE FONO 87749
3.15, 5.30 y 9.30 P. M. La cinta que obtuvo 7 Oscares de la Academia: "LO MEJOR DE NUESTRA VIDA"	3.10, 6.30 y 10 P. M. "MI VIDA ERES TU" La mejor creación de Margaret ("La perversa") Lockwood. (Sólo mayores)	3, 6.30 y 10 P. M. Una nueva aventura del famoso "Lobo Solitario": "EL LOBO EN MEXICO" (Sólo mayores)
ORIENTE FONO 41345	EL GOLF FONO GOLF: 257 y 463	ALCAZAR FONO 80122
6.10 y 9.40 P. M. "VIOLENCIA" Michele Morgan y Robert Cummings. (Mayores)	6.30 y 9.45 P. M. "UN REAPARECIDO" Louis Jouvet. (Sólo mayores)	6.10 y 9.40 P. M. Colosal cinta francesa. "UN REAPARECIDO" (Sólo mayores)
ALAMEDA FONO 91254	PORTUGAL FONO 51473	IMPERIO FONO 32627 CIA. DE COMEDIAS CONSUELO LECUNA-LORDOÑA
6.30 y 9 P. M. "PAULA", la mujer que eclipsó a Lilia y "EL LOBO EN MEXICO"	PROXIMA REAPERTURA TOTALMENTE MODERNIZADO	6.30 y 10 P. M. La chistosa comedia de Avelino Urrúa: "¡FIJATE MAS, PEÑALOZA!"

COMPAÑIA CHILENA DE ESPECTACULOS — CCE CCL — LOS MEJORES PROGRAMAS EN LOS MEJORES TEATROS

Rex

EL MEJOR TEATRO DE AMERICA

FONOS 31143-31144 • HORARIO: 3-6.30-9.45 P.M.

PARTE I.—Obertura musical; Noticiario Paramount; Sinopsis de Los Aretes de la Gitana; Noticiario Social Rex N.o 23; Intermedio musical — PARTE II: Warner Bros presenta a la gran Bette Davis en "ENGAÑO" con Paul Henrled y Claude Rains.

Duración de la primera parte 0.30 minutos.
Duración total del espectáculo, 2 horas 22 min.

REAL — "EL CAPITAN BLOOD" (Menores) por Errol Flynn, Olivia de Havilland, Guy Kibee y Lionel Atwill. COMPLEMENTO de dibujos en colores, musical, Noticiarios Paramount y Rex.

SANTIAGO — Estreno de la fina comedia mexicana: "EL PASAJERO DIEZ MIL" Mayores por Lilia Michel y Rafael Baledón. Además, Noticiario Paramount, sinopsis y la documental "PALESTINA" explicada en castellano.

ROTATIVO VICTORIA

Las funciones empiezan a la 1.10, 3.10, 5.10, 7.10 y 9.20

Paramount presenta a Joel Mc Crea y Brian Donlevy en una producción de aventuras en technicolor.

"EL VIRGINIANO" (MAYORES Y MENORES)

INGRID BERGMAN — ROBERT MONTGOMERY — METRO — HOY — Alma en la Sombra — Sólo para mayores de 18 años — ESTA PELICULA NO SE PRESENTARA EN NINGUN TEATRO DE SANTIAGO HASTA POR LO MENOS 30 DIAS DESPUES DE SU ULTIMA EXHIBICION EN EL TEATRO METRO — Metro Goldwyn Mayer

EN VALPARAISO HOY "Fuego de Juventud"

MATINEE VERMOUTH NOCHE

Mañana REX

EL TEATRO DE LOS GRANDES ESPECTACULOS

ES UN FILM PARAMOUNT LA MARCA DE PRESTIGIO

ULTIMA PAGINA DE ESTA EDICION
EDICION DE 16 PAGINAS.—PRECIO $ 2.—

LA NACION

MIERCOLES 22 DE OCTUBRE DE 1947
SANTIAGO DE CHILE

ATLETAS ARGENTINOS LLEGARAN HOY

Ayer arribaron los brasileños

Los brasileños Francisco Assis Moura y Nadim Marrés arribaron ayer por vía aérea a Los Cerrillos, procedentes de Buenos Aires, para participar en la competencia internacional de atletismo que se efectuara durante el sábado y domingo próximos en el Estadio Nacional. Vienen acompañados por el señor Archibaldo de Almeida que se desempeñara como juez de partida. Como se sabe Assis Moura es especialista en salto alto y largo y Marrés lanzador de la bala.

HOY, LOS ARGENTINOS

La delegación de atletas argentinos llegará hoy a nuestro principal aeropuerto. Vienen figuras destacadas tales como Noemí Simonetto, Bernardo Bonhoff, Adelio Marquez, Nilo Rivero y Oscar Cavallin y además 33 atletas del Club Gimnasia y Esgrima de Buenos Aires, que disputará su anual competencia con los del Santiago. Triulzi, Itilman, Llorente, Lopez Varela, Antonio Mur, Barrionuevo, Nist, Heber, Becher, Lapuente y Martin sobresalen entre ese selecto grupo.

Los norteamericanos y suecos anuncian su arribo para mañana. Son los siguientes especialistas: Olle Aberg en 1.500 y 3.000 metros; Nankon Lidmann en 110 metros vallas; Arae Ahman en salto largo, salto triple y alto y Allen Lindberg en garrocha. Los yanquis se harán representar por: Tom Carey, en los 100 y 200 metros planos; Mal Whitfield en 400 y 800 metros y Richmond Marcum, en garrocha, saltos alto y largo.

LAS INSCRIPCIONES

Los Clubes Gimnasia y Esgrima de Buenos Aires y Santiago han hecho las siguientes inscripciones:

100 METROS PLANOS. — Alberto Triulzi, Fernando Lapuente, Fernando Mata, Mario Franco (suplente).

200 METROS PLANOS. — Alberto Triulzi, Jaime Itlman, Fernando Lapuente, Fernando Mata (suplente).

400 METROS PLANOS. — Jaime Itlman, Agustin Martin, Carlos Franco, Juan Carlos Pérez (suplente).

800 METROS PLANOS. — Agustin Martin, Daniel Luna, Juan Carlos Pérez, Julio César Mosches, (suplente).

1.500 METROS PLANOS. — Anibal Martinez, Julio César Mosches, Index Garrone, Salvador Comas, (suplente).

3.000 METROS PLANOS. — Anibal Martinez, Julio César Mosches, Index Garrone, Salvador Comas, (suplente).

110 METROS VALLAS.— Salvador Triulzi, Antonio Mur, Jose Lopez Varela, Juan Kahnert, (suplente).

400 METROS VALLAS.— Antonio Mur, José López, Varela, Orestes Rossi, Osvaldo Menéndez, (suplente).

SALTO EN ALTO.— Antonio Barrionuevo, Juan Jahnert, Ricardo Galvito, Osvaldo Menéndez, (suplente).

SALTO EN LARGO.— Antonio Mur, Orestes Rossi, Ricardo Calvito, Juan Kahnert, (suplente).

SALTO TRIPLE. — Antonio Barrionuevo, Ricardo Calvito, Antonio Mur, Orestes Rossi, (suplente).

SALTO CON GARROCHA.— Juan Nitz, Antonio Barrionuevo, Salvador Comas, Antonio Mur, (suplente).

LANZAMIENTO DE LA BALA.— Julián Llorente, Juan Kahnert, Adrián Strelin, Ricardo Heber, (suplente).

LANZAMIENTO DEL DISCO.— Julián Llorente, Pedro Ucke, Alberto Becher, Adrian Strelin, (suplente).

LANZAMIENTO DE LA JABALINA.— Ricardo Heber, Alberto Becher, Pedro Ucke, Juan Kahnert, (suplente).

LANZAMIENTO DEL MARTILLO.—Julian Zumarraga, Pedro Ucke, Alberto Becher, Juan Kahnert, (suplente).

Posta de 4 x 100 metros "A".
Posta de 4 x 100 metros "B".
Posta de 4 x 400 metros "A".
Posta de 4 x 400 metros "B".

100 METROS PLANOS. — Carlos Silva, Fernando Salinas, Mario Godoy, Juan E. Gastelú, (suplente).

Carlos Silva, Gustavo Ehlers, Jorge Ehlers, Mario Godoy, (suplente).

400 METROS PLANOS. — Gustavo Ehlers, Jorge Ehlers, Hugo Nuttini, Fernando Alcalde, (suplente).

800 METROS PLANOS. — Alfonso Rozas, Hugo Nuttini,

200 METROS PLANOS. — Miguel Castro, Fernando Alcalde, (suplente).

1.500 METROS PLANOS. — Miguel Castro, Alfonso Rozas, René Millas, Hugo Nuttini, (suplente).

3.000 METROS PLANOS. — Miguel Castro, René Millas, Pio González, José Molina, (suplente).

110 METROS VALLAS.— Jorge Undurraga, M. José Aldunate, Luis Allende, Eulogio Perez Cotapos, (suplente).

400 METROS VALLAS.— Jorge Haverbeck, Waldo Pereira, Luis Allende, Eulogio Pérez Cotapos, (suplente).

SALTO ALTO.— Carlos Altamirano, Luis Allende, Jaime Allende, Enrique Vives, (suplente).

SALTO LARGO. — Enrique Vives, Ricardo Alonso, Sergio Molina, Jaime Donoso, (suplente).

SALTO GARROCHA.— Federico Hott, Patricio Infante, Fernando Montero, Alfonso Pérez, (suplente).

LANZAMIENTO DE LA BALA.— Bernardo Stein, Francisco Valle Butrón, Enrique Scheil, Serapio Cabello, (suplente).

LANZAMIENTO DEL DISCO.— Serapio Cabello, Waldo Schjnfeldt, Alberto Traumann, Alejandro González, (suplente).

LANZAMIENTO DEL DARDO. — Ricardo Fuster, Alberto Risopatrón, Bernardo Stein, Hugo Nuttini, (suplente).

LANZAMIENTO DEL MARTILLO. — Antonio Vadanovic, Antonio Barticevic, Raúl Zulueta, Serapio Cabello, (suplente).

POSTA DE 4 x 100 METROS "A": Fernando Salinas, Jorge Ehlers Gustavo Ehlers, Carlos Silva.

POSTA DE 4 x 100 METROS "B": Juan E. Gastelú, Caupolicán Bruce, Renato Souper, Mario Godoy, Jorge Buneder, y Santiago de Elordi, (suplente).

POSTA DE 4 x 400 METROS "A": Alfonso Rozas, Hugo Nuttini, Jorge Ehlers, Gustavo Ehlers.

POSTA DE 4 x 400 METROS "B": Mario Godoy, Manuel F. Vial, Carlos Silva, Fernando Alcalde, Waldo Pereira, y Jaime Donoso, (suplente).

LAS ENTRADAS

Desde hoy se podrán en venta los abonos que costarán 120 pesos y que se expenderán en Casa "Los Sports", San Antonio 308. Entre las 19 y las 21 horas, esa venta se hará en el local de la Federación Atlética, San Francisco N.o 249.

Magallanes obsequiará con banderines a los personeros de la prensa y radio

En sus pruebas, Raúl Inostroza no tiene adversarios en Sud América

BUENOS AIRES, octubre 18 — (Por avión) Los representantes chilenos han tenido un lucido comportamiento, pero la más importante conclusión que puede sacarse de todo este torneo es que Argentina sigue progresando firme en el campo atlético, mientras sus competidores sudamericanos se mantienen estancados, con lo cual parece muy poco probable que el próximo año pueda desalojársela del pedestal de campeona sudamericana que reconquistara en el último torneo de Río Janeiro. En este torneo ha podido apreciarse el resultado de la labor entusiasta y sostenida que ha venido desarrollando el comando atlético argentino, y que se hace evidente para cualquiera que haya estado aquí siquiera unas pocas semanas.

Inostroza demostró nuevamente esta tarde que no tiene competidor en Sud América, al menos para los 3.000 y 5.000 metros. Resta saber si podrá manifestar mañana igual superioridad en los 10.000 metros.

Los argentinos no tuvieron hoy ninguna posibilidad de amenazar el triunfo de Inostroza, que se impuso de punta a punta, sin esfuerzo con el buen tiempo de 8.37 5/10 para los tres kilómetros El chileno tomó resueltamente la punta desde el disparo, pero a los pocos metros se le adelantó el argentino Eusebio Guínez. Poco antes de completarse la primera vuelta, sin embargo, Inostroza había ya recuperado el comando del lote, seguido a medio metro por el argentino Ricardo Bralo, quedando Guíñez a un metro de este último. Desde esa primera pasada por la meta, se hizo evidente que toda la lucha quedaría circunscrita a Inostroza, Bralo, Guíñez y el argentino Víctor Gines Sallas, que corría cuarto.

Gustavo Ehlers no participó esta tarde en la final de 400 metros planos, ganada por el formidable negro norteamericano Mark Whitfield, con acción facilísima, en 47.7, tiempo extraordinario en Sud América. Sin embargo, esta prueba tuvo un resultado alarmante para Chile. Guillermo Evans, argentino, entró segundo con 48.8, aventajando por centímetros al brasileño Costa Ramos, también con 48.8. Antonio Pocovi, argentino, llegó cuarto, con 49.2. Estos resultados indican que esta prueba, usualmente reservada para Chile en los sudamericanos, se encuentra ahora demasiado peligrosamente al alcance de los argentinos.

Los saltos largo y triple son indisputablemente pruebas brasileñas. Assis Moura y G. de Oliveira no tuvieron que esforzarse mucho aquí para ganar estas pruebas con 6.97 y 14.97, respectivamente. Los argentinos nada tienen que hacer en este campo y lo único que puede arrebatar algo de terreno a Brasil es Carlos Vera de Chile. Vera, mal preparado para el torneo y con ambos pies resentidos (saltó con los talones recubiertos de parches), superó los 14.00 metros en triple, aunque no pudo participar hoy en salto largo. Pero Vera no es suficiente.

Como conclusión de este torneo, puede decirse que, si Chile quiere tener figuración en el próximo sudamericano, no debe olvidar que Argentina se encuentra ya preparada para defender su título. Y si sigue por este camino de amplia y sistemática práctica, será muy difícil arrebatárselo.

MAÑANA CON MOTIVO DE SU ANIVERSARIO

"BODAS DE ORO"

El Club Deportivo Magallanes, una de las instituciones más populares del país, cumplirá el lunes 27 de este mes, 50 años de vida.

Como en el caso de muy pocas entidades deportivas, el Magallanes posee un historial donde aquí dan las satisfacciones, y en el que se marcan con nitidez progresos siempre crecientes.

Muchos son los galardones que completan las páginas de su rol deportivo, manteniéndose a través de sus diez lustros de existencia en los lugares de privilegio del fútbol nacional. Club de arraigo en la afición de nuestro país, ha sabido otorgar con frecuencia y en jornadas memorables la emoción de renovados triunfos de sus clásicos colores celestes y blanco.

Las fiestas cincuentenarias del Magallanes se inician mañana con un homenaje que rinde la institución, a la prensa y a la radio de la capital, en la persona de sus redactores deportivos. Ese acto se verificará a las 20 horas, en el Hotel Crillón. El directorio que preside el señor Luis Mesa Araya, hará entrega en esta oportunidad de obsequios recordatorios de sus "bodas de oro", a los representantes de la prensa y radio, a los presidentes y delegados de los clubes afiliados a la División de Honor, y a los dirigentes de la Federación.

El programa completo de los festejos, es el siguiente:

JUEVES 23. — Cocktail a la prensa y a la radio metropolitanas como homenaje a sus redactores deportivos, a las 20 horas, en el Hotel Crillón.

VIERNES 24. —Visita a la Ciudad del Niño, repartición de frutas y dulces a los niños que compiten con los colores albiceleste, visita de jugadores del elenco de honor, match de fútbol entre equipos infantiles del Club Magallanes. Esta visita se hará a las 16 horas.

SABADO 25. — Festejos a las ramas de básquetbol de la institución; paseo campestre.

DOMINGO 26. — Romería al Cementerio General, ofrendas florales en las tumba de don Jaime Rodríguez (dirigente), don Carlos Hormazábal (jugador), y don Ramón Baeza (socio).

Los dirigentes y socios se reunirán, a las 11.30 horas, en la Plazuela del Cementerio General.

LUNES 27.— Sesión solemne en la Escuela Normal "Abelardo Núñez", descubrimiento de una Placa Conmemorativa en este plantel en que se fundó la institución hace 50 años. Este acto se efectuará a las 11.30 horas en el local de la Escuela, Alameda N.o 3677.

A las 22 horas se efectuará el banquete oficial de la institución a las autoridades de los clubes, de la Federación y del deporte nacional, en el Club de la Unión. Los socios de la institución que deseen adherir a este acto pueden hacerlo en la gerencia, Agustinas 1588.

MIERCOLES 29. — Festejos a los jugadores de divisiones inferiores de la institución en la sede social de Agustinas 1588.

JUEVES 30.— Festejos a la rama de tenis de mesa de institución, y exhibición entre los más calificados jugadores de la Asociación de Santiago, a las 19.30 horas.

DOMINGO 2 — Almuerzo popular, con participación de los socios y dirigentes de la institución.

HOY, FINAL DEL TENIS ESCOLAR: INTERNADO CON LASTARRIA

El Internado Nacional Barros Arana, y el Liceo José Victorino Lastarria, se enfrentan hoy en las canchas de tenis del Estadio Nacional, en disputa de la final del torneo que organiza la Asociación Escolar de Deportes para los liceos secundarios.

En Singles, se medirán Iván Fuenzalida, del Lastarria, con Eduardo García, del Internado, cotejo que puede asumir características de real interés, por las capacidad de los participantes y lo parecido de sus recursos.

En dobles, la pareja del Internado, integrada por Eduardo García y Víctor Franco, dirimirá supremacías con los hermanos Iván y Sergio Fuenzalida, del Liceo José V. Lastarria.

Asistirán a la reunión de esta tarde, "barras" de ambos establecimientos educacionales, cuya presencia habrá de servir para mayor realce de este espectáculo.

VOLLEYBALL DE LA OLIMPIADA FEMENINA SE INICIARA HOY

El torneo de volleyball, correspondiente a la Olimpiada organizada por la Asociación Femenina Escolar de Deportes, da comienzo esta tarde en la cancha de la Universidad de Chile, ubicada en Avenida Bernardo O'Higgins esquina con Arturo Prat.

A las 14.30 horas se medirán el Liceo Manuel de Salas con el Liceo N.o 7, formando los equipos así:

MANUEL DE SALAS: María González; María Alonso, Susana Block, Lucía Baeza, Liliana Ramírez, Lucía Ilabaca, María Moyano, Eliana Pacheco, Gloria Abuhadba, Inés Rivera, Gloria Simskina y María Machiavello.

LICEO N.o 7: Agustina Salamero, Iris Hoces, Alicia Alvarado, Marta Saul, Eulalia Velasco, Ana Juica, Juana Mc. Niven, Cynthia Cordingley, Miriam Budnick y Herta Pfeifer.

En el encuentro de fondo se enfrentan los Liceos N.os 6 y 1, los que se presentarán así constituídos:

LICEO N.o 6: Eliana Encina, Iliana Herrera, Julieta Montenegro, Eliana Gaete, Alicia Lira, Mariana Hidalgo, Alicia Espinoza, Alicia Quinteros, María Sarmiento, Alicia Riquelme, Silvia González y Raquel Sabá.

LICEO N.o 1: Silvia Benson, Ericka Eitel, Fresia Iriarte, Lucrecia Salas, Wanda Senken, María Weidner, Adriana Aguiló, Loreta Friedlander, Ruth Obrecht y Olga Merkonian.

TORNEO OFICIAL

Prosigue esta noche el torneo oficial organizado por la Asociación Santiago, habiéndose fijado los encuentros en este orden:

CANCHA INSTITUTO PEDAGOGICO.— A las 21.15 horas: Vida Sana con Audax Italiano, terceras divisiones A.

CANCHA ASOCIACION CRISTIANA.— A las 20.50 horas: Deportivo Nacional con Audax Italiano, terceras divisiones; 21.30 horas: Stade Francais con Audax Italiano (A), terceras divisiones; 22.10 horas: Stade Francais con Audax Italiano, segundas divisiones.

VARIAS NOTICIAS SOBRE DEPORTES

INAUGURA SUS CANCHAS.—El "Deportivo Defensor Atlético Venezuela" inaugurará el próximo domingo sus canchas ubicadas en el interior del Estadio Buin. Con tal motivo ha preparado un programa que comprende números de box, atletismo y básquetbol, siendo invitado el Embajador de Venezuela, don Julio Planchard, y demás miembros de esta Embajada, también las principales autoridades públicas y deportivas.

ACEPTA JUGAR.— El Deportivo "Hernán Figueroa" desea jugar con clubes que sean tres equipos de menores inferiores. Los interesados deberán dirigirse al teléfono [illegible].

OBTUVO UN TRIUNFO.— El equipo formado por el personal de la Biblioteca del Congreso Nacional enfrentó a la de la Cámara de Diputados, ganando por 5 a 2. Integraron el cuadro los siguientes elementos: Molina; Fernández y Moreno; Erico, Sergio González y Ramírez; C. Oyarzún, Jaime Oyarzún; Fernández, Estrada y Fernández y Miranda.

ACTUARA EN GRANEROS.—La División Especial de Badminton jugará el domingo [illegible] el primer team del Club Chiprodal de Graneros. Los jugadores de la institución de Graneros deberán concurrir mañana a su secretaría, para ultimar detalles del viaje.

PROCLAMAN UN DIRIGENTE.— El "Unión Molina" procederá esta noche a la proclamación de su nueva mesa directiva, que preside el señor Wilgelberto Salas. El acto se verificará a efecto, a las 20.30 horas, en San Diego 141.

EN EL YARUR B.C.—El domingo en el ring de esta institución tuvieron lugar los encuentros de box entre los representantes de esta institución y los del Deportivo los siguientes: Filadelfio Cabrera perdió con Osvaldo del Campo; José Solís empató con Luis Sánchez; Gabriel Rodríguez ganó a José Villarroel; Guillermo Reyes derrotó a Juan Pino; Miguel de la Puente triunfó sobre Carlos Cavieres; Mario Molina lo perdió con Humberto Díaz; Alfredo Moya empató con Sergio Norambuena, y Mario Díaz fué derrotado por Angel Ferrera. Los primeros pertenecen al Yarur B. C.

EN LA PILA.—En los [illegible] que posee en este barrio de Santiago se efectuará el domingo el festival organizado con motivo de la inauguración de una moderna cancha de básquetbol.

UN FESTIVAL.—El Club Deportivo de los Talleres de la Casa Nacional del Niño ha organizado un beneficio para el próximo domingo en la cancha de la Avenida Providencia, y cuyo programa es el siguiente: 9 horas: Jorge V con Juniors, infantiles; 9.40 Jorge V con Boca Juniors, veniles; 10.30 horas: Talleres con Covadonga; 11.40 horas: Vial con Atlético Santa Laura, primeros cuadros; 14 horas: Talleres con Covadonga, segundos elencos; 15.10 horas: Colo Colo con Hospicio, primeros; 16.20 horas: Talleres con Covadonga, primeros adultos; 17 horas: Forestal con Jorge V, primeros cuadros.

ESTADIO ESPAÑOL.— Con la construcción de este campo deportivo ha proseguido activamente. Las obras de canalización de aguas han tenido pleno éxito. Los interesados en conocer mayores detalles o en adquirir acciones pueden dirigirse a la oficina Bernardo O'Higgins 1058, segundo piso.

A LOS SOCIOS DEL COLO COLO.—Una numerosa delegación de hinchas del conjunto de Colo Colo irá el domingo a Valparaíso a cumplir el compromiso que debe cumplir con Everton, en la Viña del Mar. Las inscripciones se reciben en la secretaría.

DESEA JUGAR FUTBOL.— El Club Deportivo "Guardia Vieja" quiere jugar fútbol el próximo domingo con un elenco que posea cancha, debiendo interesados dirigirse a Lira 37. Asimismo, este club cita a reunión esta noche a las 20 horas.

La 7.a jornada de la segunda rueda del torneo oficial de las reservas

Se cumplirá esta tarde, cuenta con lances de interés

Por el campeonato oficial de las Reservas de División de Honor, se jugarán hoy los siguientes encuentros que corresponden a la 7.a fecha de la segunda rueda:

CANCHA EX CARABINEROS

A las 15.30 horas: Universidad de Chile con Unión Española; árbitro, señor B. Lagos; turno A. Traizmán.

A las 17 horas: Colo Colo con Santiago National; árbitro, señor H. Barahona; turno, señor S. Radical.

CANCHA NORTEAMERICA

A las 17 horas: Iberia con Badminton; árbitro señor N. Mondria; turno señor S. Sedán.

CANCHA SANTIAGO (AVENIDA ECUADOR ESQUINA LAS HEJAS)

A las 15.30 horas: Santiago con Green Cross; árbitro señor C. Solís; turno, señor A. Duck.

A las 17 horas: Audax Italiano con Universidad Católica; árbitro, señor G. Díaz; turno, señor M. Sanhueza.

EL SABADO EN PLAYA ANCHA

A las 5.45 horas: Wanderers con Magallanes; árbitro, de la Asociación Valparaíso; turno, señor J. Cervello.

PUNTAJE ACTUAL

El puntaje actual, es el siguiente:

Colo Colo con 23 puntos; U. Católica y Santiago, con 20; Magallanes, Iberia y Wanderers, con 19; Audax, con 17; Unión Española, con 15; Badminton con 14; U. de Chile, con 12; Green Cross, con 8; y S. National, con 6 puntos.

RESULTADOS EN LA PRIMERA RUEDA

Los siguientes resultados se registraron en estos mismos partidos, en la rueda inicial del certamen:

U. Española (2) — U. de Chile (0); Iberia (4) — Badminton (1); Santiago (3) — Green Cross (4); Audax (2) — U. Católica (2); Wanderers (1) — Magallanes (1); Colo Colo (1) — S. National (0).

EL SELECCIONADO PROFESIONAL PRACTICA HOY EN SANTA LAURA

Hoy, a las 16.30 horas, en el Estadio Santa Laura, se efectuará el match de práctica entre el seleccionado de la División de Honor y el conjunto superior del Green Cross, aquél que sigue preparándose para participar en el campeonato sudamericano de Guayaquil.

El seleccionado se presentará integrado en esta oportunidad, por los siguientes jugadores:

Livingstone (Chirinos); Urroz (Baeza) y Alvarez (Negri); Acuña (Machuca), Wood (Carvajal) y Flores (Sepúlveda); Castro (Balbuena), Peñaloza (Varela), Araya (Infante), Prieto (Ruiz), y F. Riera (S. Yori).

Arbitro de este encuentro será el señor Sergio Bustamante.

El valor de la entrada general, ha sido fijada en $ 5.—.

RESULTADOS DE LAS PRUEBAS DE ATLETISMO EN MONTEVIDEO

MONTEVIDEO, 21.— (UP). — Los resultados del atletismo de hoy son los siguientes:

110 METROS VALLAS

1. Lidman, sueco, 14 segundos 3/10.
2. Triulzi, argentino, 14 4/10.
3. Klein, uruguayo, 15 2/10.

SALTO CON GARROCHA

1. Richard Marcom, norteamericano, 4 metros 17 centímetros (record sudamericano).
2. Allen Lindbergh, sueco, 3.80.

Marcom superó la marca sudamericana que poseía el brasileño Lucio A. de Castro, con 4.12.

400 METROS LLANOS

1. Whittield, norteamericano, 47 segundos 9/10.
2. Peri, uruguayo, 49 7/10.
3. López, uruguayo, 50 8/10.

El norteamericano venció a los locales a pesar de darles 15 metros de handicap.

100 METROS LLANOS

1. Juan López Testa, uruguayo, 10 7/10.
2. Tom Carey, norteamericano, 10 8/10.
3. Giordano, uruguayo, 11.

1.500 METROS

1. Olle Aberg, sueco, 4 minutos 0 segundos 5/10.
2. Knuppel, uruguayo, llegó a 250 metros del ganador.

SALTO TRIPLE

1. Arno Adman, sueco, 13 metros 91.
2. José Trinchasky, uruguayo, 11.97.

200 METROS LLANOS

1.o Tom Carey, norteamericano, 21 9/10.
2. Ibeiro, uruguayo, 22 8/10.
3. Luis Marteria, uruguayo 23.

800 METROS LLANOS

1. L. Junggren, sueco, 1.57 4/10.
2. Rodríguez, uruguayo, 2.0 6/10.
3. Miller, uruguayo, 2.1 7/10.

SALTO ALTO

1. Richard Marcom, norteamericano, 1.90.
2. Hércules Ascune, uruguayo, 1.85.
3. Ahman, sueco, 1.80.

Las Universidades juegan básquetbol

TORNEO ESPECIAL

Universidad de Chile y su tradicional rival, la Universidad Católica, se enfrentarán el sábado en la noche, por el torneo de básquetbol universitario, en la cancha del Caupolicán.

Universidad Católica, invicto en el certamen, y con sólo dos compromisos aún, con su adversario del sábado y posteriormente con la Escuela Militar, luchará con todos sus medios para conservar tan privilegiada situación. Su antagonista, contando con todos los elementos que le representarán en el torneo nacional, estará dispuesto a cortar esa racha de triunfos, por lo que es dable esperar un gran partido.

Para el encuentro de semifondo se gestiona la participación de los elencos de la Escuela Militar y Escuela de Aviación. Comenzará el programa a las 20 horas con un cotejo a cargo de equipos juveniles de la Asociación Santiago.

QUINTETO DE LA CAPITAL INICIA SUS PRACTICAS

Dirigidos por Carlos Salamovich, inician esta noche a las 21.30 horas su entrenamiento para el torneo nacional de básquetbol, los jugadores seleccionados para representar a la capital en este certamen que se efectuará en Santiago en el próximo mes. Esta práctica tendrá lugar en la cancha del Regimiento de Artillería General Matucana.

Están citados los siguientes jugadores: Alejandro Moreno y Sergio Molinar, de la Universidad Católica; Hammer, Moretti y Gallo de la Escuela Militar; Arredondo y Pedro Araya del Famae; Iglesias y Aresti de la Unión Española; Sánchez y Valenzuela del Olea; Kapstein de la Asociación Cristiana; Mahanna del Sirio y Parra del Barcelona.

Los adiestramientos tendrán lugar todos los lunes, miércoles y viernes.

EL CLUB LIBERTAD ACEPTA DESAFIOS

El Deportivo Libertad acepta desafíos de instituciones que tengan tres equipos de fútbol y una cancha. Los partidos se efectuarían el próximo domingo.

Los interesados deberán dirigirse a calle Gálvez 998, o al fono 53419 a nombre del señor Emilio Benítez.

CITACIONES

CLUB ALIRO GONZALEZ.— Junta general, hoy, a las 21.30 horas, en Olivares 1643.

TENIENTE GODOY F. C. — Reunión general hoy, a las 21 horas, en Emilio Vaisse 530.

FLORIDOR CAVIERES, DE LA PILA FUE EL MEJOR AFICIONADO DE LA QUINTA REUNION DE LOS BARRIOS

PROSIGUIO ANOCHE EL CAMPEONATO DE BOX

La quinta reunión del Campeonato de Box de los Barrios se cumplió anoche en el Estadio Chile, ante un público no superior a 2.500 personas. La competencia de anoche se caracterizó por la violencia que casi todos los participantes le imprimieron a sus combates, lo que provocó entusiasmo en la escasa concurrencia, que siguió con interés el desarrollo de los encuentros. Sin duda que entre todos los pugiles que intervinieron en la quinta etapa de este torneo, sobresalió el joven Floridor Cavieres, del barrio Pila, muchacho de 20 años de edad y dotado de un físico que se aviene con la categoría liviana.

RESULTADOS GENERALES

Insertamos a continuación los resultados generales de la quinta reunión cumplida anoche:

Mínimo:

Atilio Tapia (Matadero) ganó por puntos a Wenceslá Venegas (Club Hípico).

Moscas:

Humberto Velásquez (Las Gráficas) venció por K. O. al primer round a Andrés Chávez (Matadero); Pedro Pizarro (Las Gráficas) ganó por puntos a Sergio Cubillos (San Miguel).

Gallo:

Luis Pérez (Matadero) derrotó por K. O. T. al primer round a Roberto Vega (Maitín-10 de Julio); Fernando Lizana (Maitín-10 de Julio) ganó por retiro al primer round a Pedro Rojas (La Vía); Luis Elgueta (Mapoche) venció por K. O. T. al segundo round a Roberto San Martín (Maitín-10 de Julio), y Raúl Arancibia (Club Hípico) ganó por puntos a Luis Rojas (Parque).

Pluma:

René Contreras (Matucana) venció por puntos a Manuel Rojas (Universitario); Víctor Frías (Matucana) ganó por puntos a Hernán Troncoso (Parque); Mario López (Parque) venció por K. O. al primer round a Sergio Castro (Centro); Fidel Alvarez (Club Hípico) ganó por K. O. al segundo round a Pedro Pérez (Universitario); Eddie Araya (Vega-Central) venció por K. O. T. al primer round a Alfonso Pérez (Independencia-Vivaceta).

Liviano:

José Muñoz (La Vía) ganó por K. O. al primer round a Hernán Gutiérrez (Matucana); Mario Rodríguez (Vega-Central) venció por puntos a Juan Olivares (Matadero); Floridor Cavieres (Pila) derrotó por K. O. al segundo round a David Sierra (Parque); Carlos López (Santa Isabel) ganó por puntos a Juan Torres (Matadero).

Mediomediano:

Hugo Bustos (Universitario) ganó por puntos a Valdovino González (Rubén); Mamerto Astorga (Universitario) venció por puntos a René Acevedo (Pila); Mario Puga (Universitario) ganó por puntos a Germán Díaz (Vega-Central); Oscar Catalán (Población Bulnes) venció por puntos a Humberto Vargas (Juventud Rondizzoni), y Juan Núñez (Universitario) derrotó por K. O. al primer round a Víctor Aguilar (Parque).

Mediano:

Armando Gómez (Matadero) ganó por puntos a Ruperto Neira (Parque).

Mediopesado:

René Ortiz (Matadero) venció por K. O. al tercer round a David Zamorano (Hipódromo Chile), y Antonio Amás (Vega-Central) ganó por puntos a Luis Leiva (Hipódromo Chile).

AVERIGUADOR PUGILISTICO

P.— Señor Carlos Ortúzar.— Santiago.

R.— Su estatura y su peso es bastante bueno para la categoría mediomediana. Si usted desea practicar el box, hágase socio de algún club y ellos determinarán si está usted apto para presentarse en público o no. De todas maneras usted tendrá que ingresar como aficionado, es la única manera de aprender.

P.— Señor Aladino Cid Gutiérrez.— Santiago.

R.— Antonio Fernández (Fernandito) se clasificó campeón sudamericano en el peso pluma, en el noveno campeonato sudamericano llevado a efecto en diciembre del año 1938 y finaliza en enero de 1939 en Buenos Aires.

KID HENRY

Actividades de los infantiles del Magallanes

REUNION DE MAÑANA

Con motivo del racionamiento de la luz que corresponde hoy en el local del Magallanes, la reunión de los infantiles se ha postergado para mañana jueves a las 10.30 horas en Agustinas 1588.

—Desde las 18 horas se dará principio al torneo infantil de ping-pong, por dobles eliminación con motivo del 50 aniversario del club.

—El domingo próximo se jugarán los encuentros oficiales con Colo Colo que son los clásicos de la Cadetes. Los seis equipos actuarán en la cancha del Colo Colo, (ex Estadio Carabineros). A las 9.30 jugará la tercera infantil 10.15 la segunda infantil; 11.15 la intermedia; 14.45 la división juvenil; 15.45 la primera infantil y 16.30 horas la división especial.

La Sección infantil del Club Deportivo Magallanes ha confeccionado el siguiente programa en conmemoración del 50.o aniversario social.

Jueves 23.— Eliminatoria del torneo infantil de ping pong con valiosos premios. Sesión solemne y proclamación de los jugadores con derechos a los premios anuales. El Premio al Deporte por el año 1947 lo ha obtenido el jugador de la segunda infantil, Rolando Troncoso. Homenaje al conjunto infantil de ping pong, clasificado campeón de Santiago en 1947.

Viernes 24.— Visita a la Ciudad del Niño. El equipo de la tercera infantil jugará con el Pabellón Venezuela que representa al Club Magallanes.

Sábado 25.— —Iniciación del campeonato de ping pong individual infantil organizado por la Asociación Santiago, en homenaje al Magallanes. Por el club albiceleste actuarán Fernando Silva, Antonio Miranda, Hugo León, Camilo Casanova, Mario González, Juan Calderón y Osvaldo Ibarra.

Domingo 26.— Los clásicos partidos Magallanes-Colo Colo de la Sección Cadetes, se jugarán en la cancha del Colo Colo con las seis divisiones.

Martes 28.— Gran match de ping pong entre los cuadros infantiles del Magallanes y Estrella, campeón y vice campeón de Santiago en 1947. Estos partidos se jugarán a las 18 horas en Agustinas 1588.

Miércoles 29.— Reparto de golosinas y refrescos y final del torneo infantil de ping pong a las 18 horas en Agustinas 1588. Entrega de premios a los jugadores más disciplinados en la temporada.

Sábado 1.o.— Torneo atlético y campeonato de fútbol de 5 por lado con valiosos premios.

ESTA NOCHE EN EL RING DEL CORCOLEN

Víctor Bignón e Ismael Contreras, dos de los pesos pesados que figuran entre los más capaces de nuestro medio, medirán sus fuerzas esta noche, en el Club Corcolén, situado en calle Mujica 0135. En esta competencia rivalizarán pugilistas de las Universidades Católica y de Chile, para la cual ambas instituciones educacionales han aportado sus mejores hombres.

El programa completo que se ha elaborado para este festival que comenzará a las 21.30 horas, es el siguiente: Tito Rossel con Mario Cabrera, Sergio Leira con Tulio Guzmán, Héctor Gálvez con Juan Torres, Armando Romo con Pedro Sandoval, Hugo Fernández con Fernando Cuevas, Daniel Benítez con Sergio Serrano, Víctor Bravo con Sergio Marabolí e Ismael Contreras con Víctor Bignón.

Los nombrados en primer término pertenecen a la "U".

EL BASQUETBOL FEMENINO SIGUE SU COMPETENCIA

Magallanes y Colo Colo, rivales tradicionales del deporte de la capital, se enfrentarán por el torneo de Asociación Femenina de Básquetbol, en el partido más interesante de la semana. El programa completo de los encuentros fijados para esta fecha es el siguiente:

SABADO, EN CABRERA GANA

19.30 horas: Cabrera Gana con Pedro Montt Tercera división B.

20.30 horas: Santiago Morning con Monserrat. Segunda división.

21.30 horas: Sergio Gálvez con Fanac. Segunda división.

22.30 horas: Cabrera Gana con Población Chacabuco. División de Honor.

DOMINGO, EN FAMAE

16 horas: Magallanes con Palais Royal. Tercera División B.

17 horas: Fanac con Magallanes. Tercera división A.

18 horas: Colo Colo con Magallanes. Segunda división.

19 horas: Homenaje de la Asociación Femenina de Básquetbol de Santiago al Club Magallanes.

19.30 horas: Magallanes con Colo Colo. División de honor.

CANCHA CABRERA GANA (Domingo)

15 horas: Lo Franco con Sabaté. Tercera división B.

16 horas: Libertad con Halcón. Segunda división.

17 horas: Ferroviarios con Lo Franco. Segunda división.

Los polistas chilenos perdieron en B. Aires

BUENOS AIRES, 21 (UP) . — Una nueva derrota sufrió el equipo de polo chileno, en la segunda presentación en Buenos Aires, frente a los Militares. El resultado fué 16 contra 11.

Los equipos formaron así:

CHILENOS: Pablo Moreno, 4; Alfonso Chadwick, 6; Capitán, Jorge Poblete 5; Vicente Clyne, 5. Total, 20.

MILITARES: Teniente, Mario Laprida, 4; capitán, Rubén Fernández Sarraua, 5; capitán, Francisco R. Carrera; teniente Manuel Laprida, 5. Total: 21.

En el primer chukker, los chilenos se pusieron en ventaja dos veces, lo que los militares empataron otras tantas. Los militares aumentaron en tres durante el segundo y tercer chukker, descontando. El cuarto fué reñido e interesante. Clyne aminoró a uno la ventaja de los militares, pero luego Laprida convirtió 2 goles, terminando la primera parte los militares 7 y los chilenos 4.

En el quinto chukker, los locales lograron dos tantos y los chilenos tres. Los locales señalaron un nuevo tanto, que luego fué anulado por una protesta de los chilenos, pues se había convertido después de haber sonado la campana pero el juego había seguido junto a tablas. En el séptimo, los militares lograron cuatro nuevos tantos. En el último, los chilenos reaccionaron, señalando tres tantos consecutivos, pero los locales volvieron al ataque y convirtieron tres nuevos tantos.

Una dueña de casa, aisladamente se siente impotente para defenderse de las especulaciones. Inscríbase en la Asociación Nacional de Dueñas de Casa, que está organizándose en la Municipalidad de su comuna.— ASOCIACION NACIONAL DE DUEÑAS DE CASA.

LA FINAL DE LA COPA "B. MITRE"

La comisión ejecutiva del campeonato sudamericano de tenis por la Copa "B. Mitre" pondrá esta tarde, previa consulta con los capitanes de los equipos de Argentina y Chile, el programa de la ronda final del torneo, siendo posible que ésta se inicie el sábado con dos singles, para finalizar el lunes próximo con los dobles restantes. El doble se jugaría el domingo.

Oficialmente, la delegación trasandina anunció que su equipo estará integrado en la etapa final, por Enrique Morea, Heraldo Weiss, Jorge Martín y Augusto Zappi, conjunto chileno que viajó al team del Perú en la final, se hará representar en esta oportunidad, por Luis Trullenque, Renato Echeverría, Marcelo Taverne y Carlos R