El Gobierno no Permitirá Ninguna Acción Sindical Fuera de la Ley:

Detenidos en el Norte 6 Dirigentes del Paro Ilegal del Cobre

Los jefes del movimiento ilegal del cobre adoptan una posición utópica y antipatriótica, a sabiendas que arrastran a sus compañeros a un problema sin solución.- Mientras tanto, el país pierde más de 26 millones de dólares por concepto de venta del metal. Los propios obreros han dejado de percibir más de NUEVE MIL MILLONES de pesos por concepto de sueldos y salarios.- Pero nada detendrá los planes populares del Gobierno, que cuentan con amplio y categórico respaldo de los trabajadores que no obedecen a los cabecillas de la Izquierda minoritaria y antipatriótica

(Información en página 8)

Encargados Reos 4 Empresarios de la Locomoción Colectiva

(Información en página 6)

Condenados a Muerte 2 Forajidos que Asesinaron a un Obrero Textil

(Información en página 6)

TIEMPO PARA SANTIAGO: Despejado y en la tarde aumento de la nubosidad.
TEMPERATURA DE AYER: Máxima 25,79 C. a las 16 horas. y mínima 9,69 C. a las 7.30 horas.

PRONOSTICO GENERAL: En diversas zonas del país se registrará un aumento de la nubosidad en diversas horas del día. En las zonas sur y austral, habrán chubascos.

LA NACION

Año L — Santiago de Chile — Jueves 3 de Marzo de 1966 — Precio: Eº 0.30 — Edic. Aérea: Eº 0,35 — N.o 17.620

Edición de 22 páginas - En dos secciones

Crónica, págs.	1 y 4 a 7	Social, pág. .	11
Política	2	Económicos . .	12
Redacción . .	3	Cables	13
Gremios . . .	8	Deportes . . .	14 a 18
Provincias . .	9	Hípica	19
Guía	10	Teatros . . .	20 y 21
		Magazine . . .	22

En Encuentro Intenso y de Buen Fútbol Empataron las Universidades

NUEVO EMPATE DE LAS "UES", EN UN MATCH QUE ALCANZO SU MAXIMA EXPRESION FUTBOLISTICA EN LA PRIMERA ETAPA.- UNIVERSIDAD CATOLICA SIEMPRE ESTUVO MAS CERCA DE LA VICTORIA, ACOSANDO A LA DEFENSA DE LA "U", QUE DEBIO RECURRIR A TODO PARA IMPEDIR QUE TOBAR, FOUILLOUX O GALLARDO CONSIGUIERAN ANOTAR UN GOL, QUE PUDO SER DETERMINANTE EN EL RESULTADO FINAL.- EN EL SEGUNDO TIEMPO, EL JUEGO BRUSCO Y EL CANSANCIO DESLUCIERON EL PARTIDO.- BAJAS OSTENSIBLES EN VARIOS JUGADORES DEL ELENCO AZUL GRAVITARON EN SU RENDIMIENTO.- EN LA UC "PENO" ISELLA, QUE NO ACTUO, POR FALTAR LA RENOVACION DE SU CONTRATO.- EL ENCUENTRO DE ANOCHE TUVO CALIDAD FUTBOLISTICA Y EMOTIVIDAD. ASI LO COMPRENDIO EL PUBLICO, QUE, AL TERMINO, PREMIO CON NUTRIDOS APLAUSOS LA ACTUACION DE LOS ELENCOS UNIVERSITARIOS, LOS QUE, CON ESTE ENCUENTRO, DIERON COMIENZO A SU PARTICIPACION EN EL TORNEO COPA LIBERTADORES DE AMERICA (Información en pág. 14)

Con demasiada vehemencia se jugó el Clásico Universitario. El ardor de las acciones, como el pasaje que muestra la escena, se confundió con la jugada brusca. Hubo clara diferencia entre el primero y segundo tiempo. Mientras el lapso inicial fue de calidad, el segundo decayó mucho. U. Católica estuvo más cerca de romper el 0-0. Durante todo el primer tiempo, Universidad Católica prácticamente apabulló a Universidad de Chile, un campeón que anoche se vio opacado, en parte, por su tradicional adversario. En la segunda fracción la situación varió básicamente, ya que la entrada de Campos y el retraso de Rubén Marcos significaron un equilibrio en las acciones, que en algunos instantes pudo hasta justificar una ventaja en el marcador para la oncena azul Gracias a su levantada en la etapa de complemento, Universidad de Chile, el indiscutido campeón del fútbol chileno, puede justificar su empate frente a su tenaz y capacitado seguidor.

Ballesteros: No es lo mismo levantar un Supermercado que el túnel Lo Prado. En la pasada Administración nada hizo el senador Ibáñez por esta obra de progreso y ahora lanza sus acusaciones

(Información en página 2)

Gigantesca demostración de apoyo y adhesión a Juan Montedónico.

(Información en página 2)

Dos muertos y 6 heridos en choque de bus con camioneta

(Información en página 6)

Un menor de 15 años mató a su hermana de 10 en forma casual

(Información en página 6)

El Gobierno de Chile envía ayudas a los damnificados de Perú y de Argentina

(Información en página 6)

Acuerdos del Senado dejan al Gobierno sin herramientas en lucha contra la inflación

(Información en página 5)

Temuco Ganó a Rusia 1 por 0

(Información en página 14)

La Política EL SENADO • LA CAMARA • LAS COMISIONES • LOS PARTIDOS • LOS PROYECTOS • SU DISCUSION

El pueblo de Valparaíso desfilará mañana en una gigantesca demostración de apoyo a Montedónico

La Marcha de la Victoria constituirá un grandioso acto cívico de apoyo a Juan Montedónico y de confianza renovada en el Gobierno del Presidente Frei.– En los cerros, Poblaciones y Centros de Madres, el candidato de la Democracia Cristiana ha encontrado un abierto apoyo al programa del Gobierno.– Habrá carros alegóricos, montados por las distintas comunas de Valparaíso, simbolizando las realizaciones del Gobierno.– Fuegos artificiales, espectáculo artístico.– Desde la Plaza Sotomayor y desde Avenida Argentina, partirán dos grandes columnas que convergerán unidas desde la Plaza de la Victoria hasta el escenario monumental levantado en el Parque Italia

En La Cruz, La Calera y en Quillota estuvo durante todo el día de ayer el candidato a diputado de la Democracia Cristiana, ex alcalde de Valparaíso y profesor, Juan Montedónico. En su jira a esa zona, el candidato fue acompañado por los diputados Wilna Saavedra, María Inés Aguilera, Gustavo Cardemil, Andrés Aylwin, Félix Garay, Santiago Pereira y el senador Alejandro Noemi Huerta. En Quillota se incorporó a la comitiva parlamentaria que acompaña al candidato Juan Montedónico, el senador Benjamín Prado.

En La Calera, el candidato de la Democracia Cristiana fue recibido oficialmente por diversos Comités constituidos en apoyo de su postulación y que trabajan intensamente. Visitó también las poblaciones "Juan de Dios Carmona" y "Aconcagua", en donde se reunió con los pobladores y dirigentes de Juntas de Vecinos, Centros de Madres, etc., advirtiendo en todas partes un abierto apoyo hacia el programa de Gobierno y una inquietud manifiesta entre las familias del pueblo para que el Presidente Frei... "ponga mano dura y apriete las clavijas en su Gobierno..." como lo dijo en la Población "Juan de Dios Carmona" una vecina que pidió expresamente hablar con "don Juanito Montedónico" y con los diputados que lo acompañaban.

Y al formular su petición la vecina, que pidió reserva de su nombre, negándose a darlo a conocer "por razones que ella no más sabía", explicó que a su juicio todas las medidas que estaba aplicando el Gobierno del Presidente Frei, están destinadas a solucionar los problemas de la gente de quien nunca antes nadie se había preocupado. "Ahora, dijo, hemos visto cómo aquí en la Calera y en Nogales, y en Hijuelas se levantaron rápidamente poblaciones como consecuencia del terremoto y es cierto que son de madera, dijo y mediaguas... pero eran de emergencia y ya hemos visto cómo se están tomando medidas para construir otras poblaciones definitivas por la CORVI... Estas son preocupaciones efectivas por todos nosotros y eso es lo que nos hace reconocer en el Presidente Frei un gobernante que cumple lo que promete..."

Cuando se le pidió una explicación por aquello de que "ponga mano dura y apriete las clavijas en su Gobierno..." dijo que eso lo habían conversado muchas veces en su población y que todos saben que si más no se ha hecho es porque en el Senado, el Gobierno no tiene mayoría y todo esto permite que los comerciantes especulen, que las cosas suban y que las huelgas aumenten ya que hay políticos interesados en que este Gobierno fracase.

EN QUILLOTA

Cerca de las 22 horas se inició en el Teatro Palermo totalmente repleto de público el acto de proclamación del candidato a diputado de la Democracia Cristiana y ex alcalde de Valparaíso Juan Montedónico. En esta hicieron uso de la palabra, entre otros oradores, el presidente del Comando Comunal de Quillota, Luis Astudillo, el periodista Ricardo Boizard, el diputado Gustavo Cardemil y el senador Benjamín Prado Casas.

El presidente del Comando Comunal de Quillota, Luis Astudillo, destacó la personalidad del candidato de la Democracia Cristiana y bosquejó en líneas generales lo que a su juicio significaba la postulación del ex alcalde de Valparaíso, antiguo dirigente de la Democracia Cristiana y un hombre de la total confianza del Presidente de la República don Eduardo Frei, quien lo había distinguido con la designación de Alcalde de Valparaíso en donde durante su breve periodo supo servir el cargo con honestidad a toda prueba, con especial dedicación y con verdadero espíritu democrata cristiano, ya que de la Alcaldía desterró el papeleo inútil y se ocupó él personalmente de resolver directamente los problemas que a diario en su despacho y en sus permanentes visitas a los sectores más alejados del puerto le presentaban los pobladores que hoy siguen recurriendo al amigo de todos... al popular don Juanito...

Los parlamentarios Gustavo Cardemil y Benjamín Prado hicieron un análisis acerca del programa de Gobierno, de la forma como el Parlamento en sus dos ramas había estado en trabajo permanente lo que hacía que los diputados y senadores se vieran alejados de sus respectivas provincias. Se refirieron especialmente al problema latente del cobre donde como resultado de la medida del Gobierno, o del Presidente Frei de chilenizar los minerales, se han producido en forma continuada una serie de movimientos huelguísticos que tienen "inconfundible olor político", como que los dirigentes se niegan sistemáticamente a estudiar las fórmulas propuestas por el Gobierno. En el aspecto educacional el diputado Gustavo Cardemil, denunció el hecho que calificó de "lenominioso", de que activistas trasnochados del Partido Radical instalados en los establecimientos escolares estaban haciendo correr la especie y aún cobrando cinco escudos por la matrícula de los niños, en circunstancias dijo que el Gobierno del Presidente Frei ofreció matrículas gratuitas en todos las escuelas de Chile, para los niños y la educación sigue siendo gratuita. Pidió drásticas sanciones de parte de los padres engañados para que supieran dar oportuno correctivo a los desvergonzados que estaban robando al pueblo y engañándolo recurriendo a una artimaña política desvergonzada...

EUGENIO BALLESTEROS

MARCHA DE LA VICTORIA

La Marcha de la Victoria, constituirá mañana un grandioso acto cívico de apoyo a Juan Montedónico, y de confianza renovada en el Gobierno del Presidente Frei. Habrá carros alegóricos montados por las distintas comunas de Valparaíso simbolizando las realizaciones del Gobierno, fuegos artificiales, espectáculo artístico en el escenario monumental, etc.

Desde la Plaza Sotomayor y desde Avda. Argentina frente a la Universidad Católica partirán dos grandes columnas que convergerán unidas desde la Plaza de la Victoria hasta el escenario monumental levantado en el Parque Italia en un gran desfile que encabezará un bosque de banderas, pendones, bandas y la representación parlamentaria de la Democracia Cristiana que en gran cantidad se concentrará en Valparaíso este día.

ACTOS DE HOMENAJE

En el escenario monumental y una vez que esten instalados los parlamentarios y dirigentes máximos de la Democracia Cristiana y del Comando General de la Campaña, se rendirá un homenaje a la Mujer Chilena, y otro al periodista y antiguo dirigente de la Democracia Cristiana, Ricardo Boizard, Premio Nacional de Periodismo.

Como oradores en esta grandiosa concentración anticipo del triunfo de Juan Montedónico, hablarán el Generalísimo de la Campaña en Valparaíso, Remberto Torres, el diputado y Presidente de la Cámara, Eugenio Ballesteros, el senador por Valparaíso y Aconcagua, Benjamín Prado Casas, y finalmente el senador y presidente de la Democracia Cristiana, Patricio Aylwin Azócar.

NUEVOS PARLAMENTARI

Desde ayer se encuentra Valparaíso, colaborando el Comando General el d tado por Malloco, Carlos R rí y el senador y Presid de la Cámara Alta, Tomás yes Vicuña.

301.519 ELECTORES VOTARAN EL DOMINGO EN VALPARAISO

Del total de ciudadanos con derecho a sufragio, 149.689 son varones y 151.830 son mujeres.— No podrán votar los inscritos con posterioridad al 7 de noviembre del año pasado

Trescientos un mil quinientos diecinueve electores tendrán derecho a sufragar en la elección extraordinaria de un diputado que se efectuará el próximo domingo en la Circunscripción Departamental de Valparaíso y Quillota. De este total de ciudadanos hábiles para votar este domingo, 149.689 son varones y 151.830, son mujeres.

En el Departamento de Valparaíso, propiamente tal, los electores ascienden a 249.753, en el de Quillota, a 51.766 en tot

Según informó el Director subrogante d Registro Electoral, Andrés Rillón, en cu formidad con lo dispuesto en el artícu 3.o de la Ley General de Inscripciones El torales, las personas inscritas en los Reg. El torales, dentro de los 120 días anteriores a 6 de marzo, día de la elección, esto es, de de el 7 de noviembre del año recién pas do, hacia adelante, no tiene derecho a su fragar en esta elección.

Para esta elección, funcionará un total de 656 mesas receptoras de votos de varones y 613 mesas de mujeres, en la que depositarán sus votos los 301.519 electores de esta Circunscripción Departamental.

Cabe hacer presente que en la Isla Juan Fernández, dependiente de la Comuna Barón, votarán 221 electores, de los cuales 115 son varones y 106 mujeres. Todos ellos depositarán sus sufragios en dos mesas que se instalarán en la isla.

VOTACION

En la elección general de parlamentarios, efectuada el año pasado la Democracia Cristiana obtuvo el 51,41% de los votos de toda la provincia, totalizando 133.014 votos, lo que significó que eligiera a ocho de los doce diputados de la provincia. Ahora, con el respaldo del pueblo, que ha comprendido la política de bien nacional que está desarrollando el Gobierno del Presidente Frei, volverá a dar su respaldo a la Democracia Cristiana, la que obtendrá un triunfo extraordinario, eligiendo a la persona del ex Alcalde de Valparaíso, Juan Montedónico.

La votación y porcentaje de votos obtenidos por los distintos partidos en marzo de 1965, es la siguiente:

Democracia Cristiana: 133.014 votos, con un 51,41 por ciento.

Partido Comunista: 3[illegible] votos, con 13,67 por ciento.

Partido Radical: 24.429 v tos, con un 9,43 por ciento.

Partido Liberal: 19.778 v tos, con un 7,26 por ciento.

Partido Socialista: 1[illegible] votos, con un 6,13 por ciento.

Partido Conservador: 1[illegible] votos, con un 5,03 por ciento.

Partido Democrático: 1[illegible] votos, con un 1,73 por ciento.

La Dirección del Reg Electoral, bajo la conduc del Director subrogante, drés Rillón, envió a toda comunas de la provincia Valparaíso los materiales útiles necesarios para el arrollo de la elección del mingo próximo.

LADRIDOS...

Hace pocos días lanzamos un pequeño cohete explorador...

Se trataba de saber hasta qué punto el diario **ULTIMA HORA** está controlado por los comunistas y no por los socialistas. Para conseguirlo, dijimos que el estilo de algunas crónicas sobre Cuba procedía indiscutiblemente de mano comunista, y vinculamos este hecho al viaje del senador Aniceto Rodríguez por países de la órbita soviética.

¡Era exactamente una reproducción caricaturesca de los métodos de **ULTIMA HORA**!

Pues bien, para lograr nuestro objetivo, bastaba con esperar la respuesta. Si en ella, en vez de aludir al hecho, había un ataque personal, insidioso y solapado..., ¡el totalitario estaba cazado en la trampa!

¡Y así fue! La edición del diario mencionado, anteayer, contestó exactamente como estaba previsto: con un ataque personal, insidioso y solapado a uno de nuestros redactores. ¿Se podía esperar una prueba más completa?

COMUNISTAS OLVIDAN QUE HAN NEGADO RECURSOS PARA PODER REALIZAR LA REFORMA AGRARIA

Entregaron ayer una extensa declaración

La Comisión Política del Partido Comunista entregó ayer una declaración en la que hace diversas consideraciones sobre el momento político.

Con un desconocimiento total de la realidad, el Partido Comunista critica al Gobierno por haber dejado los proyectos de Reforma Agraria y de Reforma Constitucional, "al trámite rutinario del Parlamento", en circunstancias de que ambas iniciativas no han podido caminar más aceleradamente en el Congreso, precisamente debido a la actitud obstruccionista de la oposición. No debe olvidarse que el Ejecutivo pidió la urgencia para el despacho de la Reforma Constitucional, la que fue retirada posteriormente a instancias de la propia Izquierda.

Al culpar al Gobierno de la demora en el despacho de la Reforma Agraria, el Partido Comunista olvida que persistentemente ha negado su acuerdo para autorizar al Presidente de la República para que otorgue el aval del Estado a la formación de sociedades mixtas, sabiendo que sin los recursos del Plan del Cobre están impidiendo, prácticamente, al Gobierno, la realización de la Reforma Agraria, que dicen apoyar. Precisamente, en esta declaración, la Comisión Política del Partido Comunista reitera su oposición a los avales mencionados y a los convenios del cobre, cuyo beneficio para la economía nacional no se puede discutir.

El Partido Comunista expresa, además, en su declaración, que "si respalda el proyecto de Reforma Agraria, es porque el proyecto en general es bueno".

Después de formular estas críticas, la Comisión Política del P.C. expresa, sin ninguna lógica, que "en favor del pueblo y del progreso nacional, el Partido Comunista sigue estando dispuesto al diálogo, al entendimiento y a la mas amplia acción común", lo que resulta contradicho con su acción práctica.

ASCENSOS EN EL EJERCITO PROPUSO AYER EL EJECUTIVO

En la Oficina de Partes del Senado se recibieron ayer 13 mensajes del Ejecutivo proponiendo otros tantos ascensos para oficiales del Ejército.

Estos ascensos corresponden a los siguientes tenientes coroneles para ascenderlos al grado de coronel: Galvarino Mandujano López, Roberto Vlaux Marambio, Augusto Pinochet Ugarte, Luis Alliende Pereira, Hernán Danyau Quintana, Orlando Urbina Herrera, Mario Meneses Navarrete, Rolando González Acevedo, Enrique Garín Cea, Aldo Stagno Maccioni, José Valenzuela Ramos, José Torres de la Cruz y José Rodríguez Véliz.

Todos estos mensajes serán considerados en la tabla de la próxima sesión del Senado, para posteriormente ser remitidos a la Comisión de Defensa para su informe.

EN COMISIONES DEL SENADO:

Fueron despachados reajustes de los sectores público y privado y de Fuerzas Armadas

Las Comisiones del Senado despacharon ayer totalmente los proyectos por los que se reajustan las remuneraciones de los sectores público y privado y de las Fuerzas Armadas y de Carabineros. El Senado será citado a sesiones especiales para el miércoles y jueves próximo, con el objeto de discutir en general el proyecto de reajuste de los sectores público y privado. Por su parte, la Comisión de Hacienda del Senado tratará la próxima semana el reajuste de las **Fuerzas Armadas** para pronunciarse sobre su financiamiento.

La Comisión de Defensa del Senado sesionó ayer con asistencia del Ministro de Defensa Nacional, Juan de Dios Carmona y del Subsecretario de Hacienda Andrés Zaldívar. Este último hizo una exposición sobre el financiamiento del reajuste de las **Fuerzas Armadas y Carabineros.**

Por cuatro votos contra uno, las Comisiones rechazaron la disposición propuesta por el Ejecutivo por la cual se aumentaba de 15 a 20 años la edad para el retiro de las filas del Ejército. El voto a favor corresponde al senador democratacristiano, Renán Fuentealba, quien expresó que con el rechazo de disposiciones de este tipo, se está impidiendo la realización de la reforma previsional, que se hace indispensable en nuestro país. El senador Fuentealba, señaló que a su juicio, los que no han jubilado aún, no tienen ningún derecho adquirido, sino solamente una simple expectativa. El derecho adquirido es para los que ya se encuentran en retiro.

Por otra parte, las Comisiones aprobaron una indicación del senador Raúl Ampuero, por la que se eleva en dos grados, a los empleados de ASMAR. Esta disposición fue aprobada por cuatro votos a favor y una abstención. Esta última, del senador Renán Fuentealba, quien aunque reconoció la justicia de esta disposición, señaló que beneficiaba a un personal que no pertenecía a las Fuerzas Armadas, y que podía incluirse en otro proyecto. Señaló también la necesidad de realizar un estudio detenido sobre el financiamiento de esta disposición.

MANIOBRA POLITICA DE PEDRO IBAÑEZ QUEDO AL DESCUBIERTO:

Durante la pasada Administración el senador liberal nada hizo por el Túnel Lo Prado y ahora lanza acusaciones

Categórica aclaración a las falsedades del parlamentario derechista hizo el Presidente de la Cámara de Diputados Eugenio Ballesteros.— "Es sospechosa la actitud del senador Ibáñez, que, luego de estar en el Gobierno pasado, no haya hecho nada por las obras del Túnel Lo Prado, y, ahora que este Gobierno se preocupa, lanza acusaciones carentes de toda base"

Un categórico desmentido a las declaraciones formuladas por el senador liberal, Pedro Ibáñez hizo ayer, en conferencia de prensa; el Presidente de la Cámara de Diputados, Eugenio Ballesteros, quien se refirió a las antojadizas acusaciones lanzadas por el senador conservador respecto de la faenas que se efectuan en el Túnel Lo Prado. Explicó, en primer termino, Ballesteros "que al parecer, todo hace suponer que la actitud de Pedro Ibáñez, de reclamar por la situación de los trabajos en el Túnel Lo Prado, es sospechosa si se toma en cuenta que sólo faltan tres días para una elección parlamentaria". Agregó que él se había impuesto de la réplica que el Ministro de Obras Públicas formulara sobre las declaraciones de Ibáñez, y manifestó que él concordaba plenamente con el Secretario de Estado.

Sostuvo Ballesteros que un hecho característico en esta acusación es la falta de antecedentes que posee el senador liberal, ya que si hubiera asistido al acto de inauguración, o al menos hubiera leído los diarios, seguramente no habría dicho lo que dijo.

"Digo esto —señaló—, debido a que en el ac de inauguración, el 12 de enero, se dio a conoc todos los antecedentes sobre el programa q seguirían las faenas; se repartieron folletos e plicando los plazos y las tareas específicas que se ocuparían dichos plazos. A este acto asistió el senador Ibáñez, por lo tanto, segu mente, no se impuso de dichos programas, p al menos los podía haber consultado por la pr sa de Valparaíso que los publicó ampliamente".

Frente a la situación de los trabajos, Ballesteros dijo que, tal como se anunció en la inauguración, los tres primeros meses, o sea, enero, febrero y marzo se dedicarían al replanteo del terreno y que a principios de abril, se iniciarían los trabajos de perforación.

"No me extraña entonces añadió que el senador en su visita a las faenas haya visto pocos operarios, ya que —como muy bien lo debe saber— en estos trabajos primeros, se llevan a cabo los programas de carácter técnico, donde laboran topógrafos y otros profesionales".

Añadió que luego de esta etapa vendrán los operarios a realizar lo que elaboraron los técnicos, y eso lo sabe cualquier persona que vea las cosas como realmente son y no de la manera que las toma el senador Ibáñez.

QUE HIZO ANTES PEDRO IBAÑEZ

Enseguida, Ballesteros recordó que en la pasada Administración, en los tiempos del Presidente Alessandri, el senador liberal tuvo grandes influencias, pero que, sin embargo, nada se hizo respecto del Túnel Lo Prado.

"Pasaron 6 años sin que nada se hiciera en este aspecto, y yo mismo, personalmente, solicité que se me diera a conocer cual era el estado de cosas en el Túnel Lo Prado, y siempre se me dijo que los proyectos estaban en estudio"

Sostuvo Ballesteros que es debido a esa situación que parece muy extraña la posición que sostiene ahora el señor Pedro Ibáñez, que "recién ahora está tomando parte en estos asuntos, pero cuando era Gobierno y tuvo las facilidades, se llevaron estudiando, pero nada se realizó".

TESTARUDEZ

A continuación, el Presidente de la Corporación aclaró que en ningún momento eran verídicos los alcances del senador Pedro Ibáñez, en el sentido de que el Presidente Frei no estuviera enterado de la realización de las faenas en el Túnel Lo Prado.

Señaló que frente a esta situación, él se había entrevistado con el Presidente de la República, en la mañana de ayer, y que el Presidente había desmentido categóricamente estas falsedades, que son carentes de base.

Antes de dar a conocer el planteamiento del Ejecutivo sobre las declaraciones del senador conservador, Ballesteros señaló que "un hombre de empresa, como es Pedro Ibáñez, debe saber que esto de construir el Túnel Lo Prado —que es una obra de ingeniería, quizás una de las más grandes de Latinoamérica— no es lo mismo que levantar un Super-Mercado, y que si quiere acusar con fundamento, antes debe informarse seriamente y no acusar sin base, ni aún porque esté delante una elección parlamentaria".

Agregó, por último, que un hecho significativo y que echa por tierra todas las aseveraciones del senador Ibáñez, es que si fuera efectivo que todas las faenas están paralizadas, ¿cómo podría pensarse que la propia firma constructora va a arriesgarse a sufrir grandes multas por no entregar la construcción dentro del plazo prometido?

Finalmente, dijo que también decidió el hecho que si la firma Devés y rreti entregaba antes del zo fijado recibía un pre

A continuación, el Presi te de la Cámara entregó declaración, en la que el sidente de la República miente categóricamente falsas acusaciones de Ib que ha querido aprovecha acto electoral para ha "exhibicionismo" político.

PRESIDENTE FREI DESMIENTE INFORMACIONES SOBRE TUNEL LO PRADO

Resulta temerario hacer afirmaciones que contradicen hechos que conoce sobradamente la opinión pública

"Suponer que el Presidente de la República ha ya sido engañado en relación a la iniciación las obras de construcción del Túnel Lo Prado, es estimarlo cómplice de una verdadera est al país y a la provincia de Valparaíso", señala el Primer Mandatario.— Agrega: "Puedo c góricamente afirmar que el plazo original fijado en tres meses para el replanteo de los trab e instalación de las faenas, que se realizan actualmente por expertos topógrafos, está sie superado por la firma constructora, lo que permite asegurar que estas faenas se encuen adelantadas respecto de los plazos primitivamen te fijados"

Una terminante aclaración a las palabras del senador liberal Pedro Ibáñez entregó el Presidente de la República, Eduardo Frei, frente a las acusaciones falsas que el parlamentario derechista hizo sobre las faenas del Túnel Lo Prado.

El siguiente es el texto de la declaración entregada por el Primer Mandatario:

"Suponer que el Presidente de la República haya sido engañado en relación a la iniciación de las obras de construcción del Túnel de Lo Prado es estimarlo cómplice de una verdadera estafa al país y a la provincia de Valparaíso. La provincia de Valparaíso sabe que los trabajos fueron iniciados en fecha reciente; que los contratos suscritos por escritura pública con las firmas contratistas están totalmente finiquitados; que los plazos fijados para las diversas etapas de las obras se encuentran corriendo, y que, en consecuencia, es un absurdo suponer que se esté postergando la realización de esta obra fundamental para el país o que se tenga la intención de no efectuarla.

Por otra parte, el día de la inauguración de las obras, tanto las autoridades como los parlamentarios y el público asistente recibieron un folleto explicativo de la forma y plazo en que se desarrollarían las faenas y, además, pudieron apreciar los gráficos expuestos al público por la firma constructora del curso detallado en que estas faenas se irían realizando.

Puedo categóricamente afirmar que el plazo original, fijado en tres meses para el replanteo de los trabajos e instalación de las faenas es realiza actualmente por t tos topógrafos, está siendo perado por la firma cons tora, lo que permite asegu que estas faenas se encuen adelantadas respecto de los plazos primitivamente fij

Por tanto, todo el proc se está cumpliendo de c midad con las etapas y p prefijados, como lo dem el señor Ministro de Públicas y resulta tem hacer afirmaciones que co dicen los hechos que la nión pública sobradamente noce".

LA NACION Empresa Periodística LA NACION, fundada 14 de enero de 1917. AGUSTINAS 1269. TELEFONO: 82222 — CASILLA 81 — D.
PRESIDENTE DEL CONSEJO Y DIRECTOR: Jenaro Medina. Domicilio: Agustinas 1269.
REPRESENTANTE LEGAL: Eduardo Labbé Jaramillo. Domicilio: Agustinas 1269.

Paros Solidarios Indefinidos

Los trabajadores de la Gran Minería de la zona norte han iniciado desde ayer un paro solidario indefinido de sus labores, con relación y en apoyo de la huelga de El Teniente.

Conviene aclarar conceptos y definir actitudes.

Los mineros de Sewell declararon una huelga legal y paralizaron sus faenas, después que se agotaron las posibilidades de renovar el contrato colectivo que les liga a su empresa, y una vez terminados los trámites que prescribe la legislación social especial del cobre.

Desde que se interrumpió la producción en El Teniente, el Gobierno ha hecho todos los esfuerzos y diligencias para acercar a las partes en sus puntos discrepantes, y ha quedado a la espera de que se acojan sus fórmulas de avenimiento. Ha declarado el Gobierno, eso sí, que no propiciará ninguna otra solución, ya que no puede hacerlo sin afectar los intereses económicos nacionales.

Mientras subsiste el conflicto en Rancagua, cuya última palabra deben dar los que trabajan en esa zona, se inicia en el norte el movimiento que ya habían anunciado los trabajadores de la Gran Minería, y que sólo suspendieron varias semanas con expresa ratificación de que seguía acordado.

¿En qué consiste ese movimiento que afecta a todas las faenas cupreras del norte?

En un paro solidario indefinido de sus labores de producción.

Es un **paro**, y no una huelga, porque este concepto está definido, reglamentado y amparado por nuestras leyes, especialmente por el Estatuto del Cobre, que, dentro de nuestros códigos laborales, protege con mayores garantías a los trabajadores de esta actividad. El paro es, pues, una interrupción extemporánea e ilegal de faenas; una violación al contrato colectivo del trabajo; una infracción deliberada de las leyes sociales, y una alteración de las normas de convivencia que ligan a empresas-trabajadores-Estado.

El movimiento es **solidario**, lo que reconoce que no tiene razones y justificación propias, sino que se realiza por adhesión a la causa ajena. En este caso, por adhesión a otros trabajadores del cobre, pero que tienen un problema económico distinto y que debe ser resuelto con los antecedentes y circunstancias de su incumbencia.

Lo importante, con todo, es analizar la procedencia y la significación de los paros **solidarios**. Porque esa adhesión y paralización de faenas puede ser solidaria de cualquier otra actividad, de cualquier gremio y de cualquier conflicto. Como podría ser si adhieren a la huelga de mineros del cobre de Sewell los empleados, obreros o funcionarios de empresas, servicios o reparticiones que no tienen vinculación alguna con el cobre.

¿Y es lógico, democrático y aceptable para las relaciones laborales y cívicas que se contemple esta posibilidad? ¿No sería una reacción en cadena **cada paro solidario**, que revocaría de facto todas las obligaciones contractuales, las responsabilidades legales, los convenios recién acordados? ¿No significaría dejar a 9.000.000 de chilenos expuestos a la interrupción súbita e injusta de sus actividades, de sus medios de transporte, de sus elementos de subsistencia, de educación, de salud y de vida, cada vez que un grupo grande o chico —pero cohesionado— resolviera paralizar sus labores?

La solidaridad ¿no puede reclamarla la comunidad toda y exigirla a cada miembro o sector que la integra? ¿Esos trabajadores que "paran" no tienen obligación con los demás obreros, con los jubilados, las viudas, los niños, los enfermos?

La solidaridad, que, como concepto genérico, es altruista, en los casos mencionados y en todos los similares, es una fría y despiadada muestra de egoísmo. Es una demostración de fuerzas propias en beneficio propio, porque permite a los que hoy "solidarizan" exigir mañana la adhesión para sus causas.

Y el ejercicio de ese egoísmo no para ahí en sus consecuencias. No sólo afecta a **ciertos** hombres, mujeres y niños, que se privan de los bienes o servicios que han paralizado. Daña en forma definitiva e irrecuperable a toda la actual y futuras generaciones de chilenos, cuyo progreso económico, social, cívico y cultural debe postergarse o retroceder a causa de la interrupción del proceso creador que significa todo trabajo y toda empresa.

Pero el paro solidario que inició la minería del cobre de la zona norte además es **indefinido**. No es que **resultará** indefinido, sino que ha sido decretado en este carácter. ¿Y qué significa tal anuncio y resolución de un gremio que abandona sus faenas?

Que no volverá a trabajar ni a producir... **hasta que alguien no arregle el conflicto ajeno a ellos.** Y que lo solucione dándole la razón y lo que pide el sector que está en huelga legal. O sea, que los solidarios exigen a **alguien** que ponga fin a la huelga en forma que satisfaga a los que están en conflicto.

¿Y quién es ese alguien? Puede ser —y a los solidarios no interesa— el patrón, el Gobierno, la población de Rancagua, el país entero. Sería el que se sienta más afectado, más perjudicado, más amenazado, por esta paralización de una actividad de trascendencia nacional.

En otras palabras, el decreto de **un** sector poderoso **o** de **un** grupo clave en la vida nacional pasaría por encima de toda ley, de toda opinión contraria, de todo derecho ajeno. Ese decreto, que no necesita fundamentarse y que se lanza sin aviso previo, pasaría por alto y primaría encima de la Constitución, de la Ley, de los Poderes del Estado. Su fuerza residiría en su capacidad de daño o amenaza a la comunidad **y sus integrantes.**

¡Qué regresión al absolutismo, aunque la prepotencia no se vista con pelucas y charoles! ¡Qué inconsecuencia con siglos de avance social y progreso cívico!

No dudamos que un tal sistema de convivencia, será rechazado en Chile. Volverá a ser repudiado. ¡Como lo fue en cada ocasión en que se ofreció como alternativa a un pueblo digno, de cultura cívica ejemplar y siempre respetuoso del derecho y la democracia!

Oposición y Sedición

El actual Gobierno fue designado por la mayoría de la ciudadanía para que llevara a la práctica un programa ambicioso y revolucionario, del cual resultara un notorio avance en lo social, lo económico y lo político.

El cumplimiento de las metas del programa supone un esfuerzo gigantesco y la cooperación de todos los chilenos.

Esa cooperación puede prestarse de muy diversas maneras y, aunque parezca paradójico, la oposición es una forma de coadyuvar a la labor gubernativa, a condición de que sea sincera, constructiva y ponderada.

Para toda persona intelectualmente honrada, los objetivos del plan de Gobierno están fuera de discusión, porque, o son compartidos por propio convencimiento, o deben ser admitidos por imposición del derecho mayoritario de los que triunfaron en septiembre de 1964 y marzo de 1965.

Pero la extensión, sentido, oportunidad, método y pormenores de cada una de las medidas que deben implantarse, son susceptibles de variados planteamientos. Aquí caben sugestiones destinadas a perfeccionar o adecuar las determinaciones gubernativas, según los diversos puntos de vista; los diferentes grados de conocimiento de los particulares detalles de cada situación; y las múltiples circunstancias concomitantes que puedan presentarse.

Está fuera de cuestión el derecho democrático a hacerse oír y el deber correlativo de los hombres de Estado, de escuchar.

Naturalmente, habrá grupos de oposición cerrada, que se negarán a cualquier colaboración, porque toda revolución amaga intereses y es difícil tener autonomía intelectual frente a los propios intereses; o porque no aceptan las reglas propias de la convivencia democrática.

Son los vicios del sistema: pero hay valores superiores que sujetan a tener que soportarlos.

Sin embargo, es absolutamente inadmisible que la lucha contra el Gobierno desborde los límites de la oposición viciosa y entre en el campo de la sedición.

Esta es un delito: está considerada como tal en todas las legislaciones; y es deber del Estado reprimirla y castigarla.

La sedición puede tomar formas notorias; pero también puede adoptar aspectos sutiles.

Corresponde al Poder Público, de acuerdo con los antecedentes que tenga, juzgar cuándo se ha llegado al terreno delictuoso y la oportunidad política para actuar; pero el Gobierno puede tener la certeza de que la opinión pública reprueba resueltamente la sistemática paralización de los más importantes esfuerzos del Estado, por obra de las maniobras mezquinas de quienes sólo persiguen desprestigiar a quienes dirigen el Estado y frustrar su labor de promoción económica y social.

La opinión pública teme, además, que esta lucha nefanda arrecie, si no se le pone atajo con serenidad y rapidez.

S. B.

El que Junta las Boletas

Me dijo:

—Mire, mi amigo: aquí como usted me ve, soy un infeliz.

Lo miré de alto abajo y no me cupo la menor duda.

—Soy el que junta las boletas —continuó—. Las exijo, las clasifico, las guardo en cajas especiales, reviso las listas y... ¡nada! Si he empezado a juntarlas (y llevo años en esto), ya no puedo dejar de hacerlo. ¡Seguro que el día que no pida una boleta o no la guarde, me saco el premio! Por eso las sigo juntando.

—Hace Ud. una labor muy patriótica.

—Las junto, además, porque no quiero perder la fe que tuve en ellas. Las junto desesperadamente, porque no quiero sentirme víctima de ese tremendo mal de hoy: la frustración. Con ello evito que se burlen impuestos y contribuyo a la economía nacional. ¡Si me viera Ud. los días en que se publican las listas! Parezco una vieja guardando sus costuras o esa cantidad de pequeños objetos de que uno se va llenando a medida que los años pasan.

—Sí. En realidad, tiene Ud. cara de vieja. Y muy acentuada.

—Es inevitable. Creo que mi constancia debería premiarse; que se debería instituir un premio especial de años de servicio en esto de exigir, guardar y botar papeles.

—Pero si los bota, ¿cómo demostraría su constancia en el trabajo?

—Por mi cara, señor. Poco dijo Ud. al decirme que parecía vieja. Parezco algo mucho peor que eso: parezco el hombre que ha convertido su casa en casilleros para guardar boletas; todo eso se advierte a simple vista; me he convertido en vieja de tanto guardar papeles. Cualquier jurado me premiaría de inmediato por mi constancia. Con eso mataría el mito de que los sorteos los gana siempre "otro", nunca uno. No creo que el sistema ande mal; tampoco he perdido la fe pese a tantos sorteos habidos y hasta mi cuerpo y mi psique han cambiado. Y ni siquiera pediría el premio de constancia o de años de trabajo de que le he hablado. Me bastaría con una sola cosa, que Ud., como periodista, podría solicitar.

—Diga no más.

—No más. Lo que me gustaría mucho es que, tal como se publican las listas de los sorteos, se publicaran las fotografías de las personas que ganan los premios. Así, este país que no se caracteriza precisamente por la constancia, vería que realmente todo este esfuerzo patriótico y callado que realizamos rinde algún fruto. Y muchos comenzarían a juntarlas. Lo que sí no es aconsejable, desde el punto de vista estético, sería magnífico como un renacer de la fe y, naturalmente, de una mayor percepción de impuestos. Esto es todo. Hasta luego. Gracias.

Máximo Severo

Mundogramas

(CON NOTICIAS, RUMORES Y COMENTARIOS DE TODAS LAS CAPITALES DEL MUNDO)

LA C. E. C. A. EN 1965

El balance de las actividades de la Comunidad Europea durante el año 1965, marca un año de grandes progresos, a pesar de las dificultades surgidas por la actitud francesa, que se mantuvo al margen de participar en los altos organismos directivos durante unos 6 meses, crisis que hoy puede ya considerarse superada o, al menos, en vías de serlo. La producción carbonífera fue de 221 millones de toneladas y el consumo total de energía, sin embargo, fue el equivalente de 596 millones de toneladas, correspondiendo el 38% al car-

bón y el saldo a las importaciones y el petróleo. En la siderurgia se ha registrado un nuevo record de producción de acero: 86 millones de toneladas, a pesar de haberse utilizado únicamente el 85.7% de la capacidad instalada. Los precios de esta producción han bajado hasta emparejar con los de 1963 y esto ha obligado a tomar varias medidas y planear nuevas técnicas de arquitectura para aumentar el consumo y nivelar los precios. Las inversiones siguen un ritmo ascendente, a la suma de 503 millones de dólares del total de empréstitos emitidos por la Alta Autoridad, hay que añadir 44 millones de garantías otorgadas por la misma. Otra actividad que se ha intensificado durante el año ha sido la de readaptación de los trabajadores, de los cuales unos 29 mil, la mayor parte, hubieran quedado sin ocupación a causa de la racionalización de las explotaciones. En el programa de investigación científica se han invertido unos 83 millones de dólares, destinados principalmente al programa de energía nuclear del Euratom. El principal objetivo en este campo ha sido la ampliación de los reactores rápidos. Se ha llegado a formular como conclusión de estas investigaciones, la recomendación de construir reactores del prototipo Orgel. Se calcula que la expansión de la potencia nuclear será de unos 40.000 megatones para 1980, y 370.000 para el año dos mil. También se ha desarrollado el fondo agrícola y ha mejorado la producción en general y la comercialización. En conjunto, el año transcurrido marca una etapa importante en el desarrollo de la comunidad.

El Divertido

Es el hombre divertido, no el humorista, porque su talento no le da para tanto.

Vive en misión de crear y fomentar la alegría y busca incansable, todos los trucos para hacer reír.

¡Qué difícil es ser un hombre divertido! Todos o casi todos, estamos inclinados a ser tristes. Los recuerdos, la vida que pasa, la ausencia, el amor, nos invaden de nostalgias.

Sin embargo, ese amigo es, sin duda, un hombre que nos alegra con su sola presencia, adornada de ciertos ademanes que recuerdan a los circos y algunas palabras dichas como para dar escape a recién encontrados pensamientos. Todo lo ve distinto del común de los mortales y se ha formado una exclusiva manera de ser, vivir y actuar.

Es el dueño del último chiste, a veces de mal gusto o picante, pero ¡es el hombre divertido! Se le invita a todas las fiestas para que alegre a la concurrencia con su repertorio y palabrejas que, a la larga, aburren y fastidian.

No hay forma de convencerlo de que debe renunciar a su tarea de divertir a los demás y que se preocupe de sus personales problemas.

Es siempre un extravertido y parece que no tiene remedio su pasión de hacer reír. Lo terrible, lo ilógico, es que permanece impermeable a todo consejo. Y terminará sus días, culminará su vida, siendo el hombrecito divertido.

Su rostro nada dice en apariencia, pero después de una breve copa de vino, le nace una máscara y comienza a mostrar sus dotes. De espíritu bueno, sano en sus costumbres, no se preocupa de que la vida lo envejece.

Si no está ejerciendo su misión de alegrar, vive solitario como un extraño al ambiente donde los hombres sortean la suerte de vivir.

No es un humorista, sus chistes no alcanzan el ingenio ni la originalidad. En la intimidad reconoce su derrota. Mas debe seguir en la fiesta. Es inútil que lo critiquen y le hagan bromas. ¿Para qué? Todo lo soluciona con un chiste de buen o mal gusto. Pero, a veces, en raras ocasiones, cuando fuma un solitario cigarrillo, piensa, medita y se interroga: ¿en qué momento podrá conocer lo suyo, reír de veras y asomarse al mundo de la realidad del hombre divertido?

Carlos René Correa

HIPODROMOS:

Expropiaciones Necesarias

De acuerdo con la función y el interés social que primordialmente debe cumplir la propiedad privada —principios básicos por fin aplicados entre nosotros— es preciso que nuestros actuales hombres de gobierno se aboquen a la adopción de las providencias que les permitan proceder a la expropiación de dos enormes predios metropolitanos —uno de ellos estatal— que afean el Gran Santiago con sus interminables muros carcelarios e impiden una mejor distribución de la población, aparte del ruinoso socavamiento que producen en la economía del pueblo.

Como puede suponerse, nos referimos a los **hipódromos de la capital,** cuyas inmensas superficies deben ser aprovechadas en favor de las familias que se hallan "botadas" prácticamente, en aledaños insalubres, en donde aguardan que "su" Gobierno les tienda la mano.

Como siempre, los afectados resistirán firmemente tal medida, pero estamos seguros de que no podrán conseguir del actual Gobierno —ya puesto el dedo en la llaga— que esos vastos terrenos continúen malogrados, legalmente por añadidura, con pistas de carreras que juntan decenas de hectáreas; con calles interiores al servicio de los asiduos, y con los confortables corrales de los "fina sangre", mientras seres humanos, a más de lo dicho, se hacinan y procrean en los extramuros más infectos, en los cuales pulula ya buena parte de la nueva generación.

A pesar de todo, a los coligados en este negocio no les faltarán expedientes para defender sus intereses. Decir, por ejemplo, que los hipódromos atraen turistas; que dan trabajo a un gremio numeroso; que financian diversas leyes y que son el incentivo para el fomento de la raza caballar.

Pues bien, vamos por puntos. En cuanto a visitas, por cada turista, si concurre alguno, recordamos a los miles de obreros que allí pierden gran parte de sus salarios, a los cientos de empleados y hombres de empresa que arruinan su economía y a los menores de edad pervertidos por las expectativas de sus apuestas. Y todavía faltan en esta lista —no de méritos, por cierto— los derrochadores del dinero ajeno, todos ellos factores decisivos del índice alarmante de la delincuencia capitalina.

Por lo que toca al gremio, debemos destacar —como en el subterfugio del turismo— que cada sueldo o gratificación otorgados por sus patrones, representan el empobrecimiento de millares de familias víctimas de la única martingala infalible y con ventaja descubierta hasta ahora: la de las apuestas mutuas, en la que no se arriesga un solo centavo.

Con respecto a los aportes legales, por ahora nos limitaremos a sindicarlos, por su extracción, como muchísimo más infamantes que beneficiosos.

Ahora bien, para subvenir al fomento de la raza caballar, la solución es sencilla, y muy simple, como se verá. En efecto, bastaría con autorizar el funcionamiento de los hipódromos —dos en uno: mañana y tarde o festivo por medio— lejos de la periferia urbana, al igual que otros países o de ciudades nuestras como Viña, Concepción y Peñuelas. Así, por una parte, no estarían encima o a la mano de la población, y, por otra, con la erradicación de las caballerizas —disposición sanitaria ya acordada en principio— nos libraríamos de sus miasmas y moscas que ponen en grave peligro la salud de todos.

¿Qué pasaría si, por ser otros animales de imprescindible necesidad, y a título de abaratar los costos, se instalaran los gallineros industriales y los prados de pastoreo, amén de apriscos y chiqueros, en pleno radio urbano?

Dejamos bien en claro que no estamos por la clausura de los hipódromos, **sino por su cambio de ubicación,** por su desplazamiento de los sectores aprovechables para núcleos habitacionales.

En cambio, sí lo estamos por la supresión de sus sucursales, terrible plaga de los barrios de Santiago y de Chile entero. Razones: reciben juego de los menores; aguardan a los incautos desde el día viernes; no cobran por el acceso ni siquiera el impuesto fiscal, y, finalmente, existen sólo por una interpretación amañada de la ley respectiva, arbitrariedad absurda y desquiciadora.

Que los espectáculos culturales o de recreación ofrezcan localidades a distintos precios, días "populares" y funciones gratuitas, se justifica y es del todo plausible, pero en los hipódromos, cuya única finalidad es el juego, esto resulta condenable e inmoral. El acceso a ellos y a las sucursales debe tener un solo precio y con un gravamen superior, en todo caso, al que se paga en los recintos de simple recreación. El rendimiento del aumento bien podría aplicarse íntegramente a obras de asistencia social.

A modo de prospección, vale la pena meditar en lo que nos ocurriría si al Casino de Viña se le acordaran algunas reuniones populares y otras liberadas, con el fin de no "privar" a nadie de sus salas de "entretenimientos"; reflexionar en lo que sucedería si por todo el país también abriera "filiales" gratuitas para la recepción de "cartillas" para las tres jugadas iniciales y finales de cada sesión; considerar el daño que nos haría si a esos mismos locales —siguiendo el "ejemplo" de los hipódromos— transmitiera las alternativas y el resultado de una mesa-piloto de ruleta y de otra de punto y banca con venta previa de boletos.

Cuando menos, veríamos lo mismo que se observa en las carreras: señoras, padres e hijos menores; ricos y pobres; profesionales y fulleros, revueltos y revolcados como en el merengue cambalachero de Discépolo. En suma, tendríamos a medio Chile jugando desde afuera en el Casino, y esto, con ser lo que hacen los hipódromos, sería transformar el país en un garito de 756.945 Km2., ya en gran parte comprometidos por la hípica.

Para evitar la consumación de tamaña monstruosidad, el camino queda indicado, y de llegarse a la expropiación, podría dejarse la parte edificada para fundar allí escuelas-talleres o instalar unidades sanitarias para las poblaciones que se levantarían en los terrenos adyacentes, ahora eriazos, sociológicamente hablando.

Con tales nuevas funciones, estos hermosos conjuntos pasarían a ser, para el Chile del futuro, el testimonio monumental de que los gobernantes de hoy supieron hacer de las leoneras del vicio, saludables veneros de virtudes cívicas.

José Rojas I.

Adiós, Viejo Santiago

Hay un visible auge en la construcción. La fisonomía de la ciudad se va transformando rápidamente. Ya sea la iniciativa particular, ya la Corporación de la Vivienda. Por todas partes se demuele. Y bloques de departamentos, de vivaz y resaltante colorido, van reemplazando a los antañones muros de adobes y de tabiques.

Cae el viejo Instituto Nacional. La casona de Alameda con Dieciocho. Catedral abajo. Matucana. Casas que tiemblan en despedida. Casas que se van, demoliendo también entre sus viejos muros muchas etapas del vivir. Y es humano aferrarse no tan sólo al valor material, sino a esa pátina de recuerdos, que los años van dejando caer sobre las cosas. El muro derruido evoca el rincón donde estuvo una butaca. Los goznes crujientes de un armario. Encrucijadas del pasado. Recodos por donde el vivir del hombre y de las cosas empezaron a caminar juntos.

En una demolición, para la lógica fría del transeúnte, sólo hay escombros. Y polvillo que puede ensuciar la blancura de su camisa. Pero para aquel que los conoció cuando el caserón latía en su opulencia, entre los muros hay recuerdos. Un fluido especial. Al detenerse, ante la casa que conoció, tropieza con ladrillos y ensoñaciones. La demolición, dejando el interior desnudo y pudoroso, revela una intimidad pasada. Allí, a la cruda luz del día, el papel pintado de los dormitorios. El rectángulo oscuro que en la muralla ocupó un retrato. El patio antañón, vacío, con la tinaja rota y el solitario eco de pisadas.

Por eso, a despecho de este prosaísmo de hoy, hay que darle un adiós compungido a ese rostro de Santiago que se va. En él hay una partícula de nosotros mismos. Extraña humanidad, soplo de presencia humana, en esas casas muertas, derruidas.

El lugar donde vivió un hombre, ya no queda solo. Un "algo", un espíritu impalpable, permanece. Al caer dinteles y vigas, cornisas y enyesados, algo cruje también en más de algún transeúnte que se detiene mudo a contemplar el pasado. Y el obrero que trabaja en la demolición no sabe que está haciendo una autopsia de adobes y de recuerdos.

Ravanal.

Cartas al Director

DEFICIENCIAS TELEFONICAS

Señor Director:

Haciéndome eco del justo clamor que existe entre los suscriptores de la Cía. de Teléfonos de Chile, le dirijo estas líneas por si tuvieran la suerte de ser respondidas por esa empresa. Varias han sido las secciones que la Cía. ha borrado de una plumada. Primeramente, "Intercepción de teléfonos", servicio utilísimo que servía para evitar "llamadas maliciosas". El abonado lograba que llamados inoportunos y bromistas fueran controlados, pero como dicho servicio surtía buen efecto, aunque causaba mayor trabajo a la empresa, se decidió por lo más fácil, hacerlo desaparecer. Teníamos la sección 03 Informaciones, con la posibilidad de indicarle a la Srta. operadora una dirección y ella nos mencionaba el número telefónico de aquel lugar. Argumentó la Cía. que editaba una Guía en la cual se podrían consultar los teléfonos. Y sin más, lisa y llanamente, borró otro servicio en favor de los suscriptores. No termina aquí esta deferencia de la empresa telefónica para con sus abonados. Recientemente, se ha ordenado a las operadoras del 00 que los llamados solicitando comunicación con otro teléfono, por no tener tono de marcar, no se realicen, sino se comunique con el 04, para revisar la línea. Total, otra medida en contra del suscriptor. La excusa que se da ante esta aberración es que hay abonados que no marcan las 4 ó 5 cifras, haciendo uso del 00 para lograr comunicación más rápida. ¡Craso error! Esta medida sólo tendría justificación, si las llamadas que se hacen habitualmente no sufrieran cruzamientos de líneas y otras deficiencias.

Es lamentable comprobar estos hechos, mientras los suscriptores debemos pagar nuevas alzas por el suministro de este servicio. Seguimos confiando en la promesa de la empresa de contar algún día con un servicio eficiente. **Mariano Brades.**

Carmen

Un nombre de gran popularidad es Carmen. Aunque algunas Cármenes se llamen Carmelas.

Muy pocas saben lo que significa su nombre. Pues bien, carmen es una palabra que quiere decir "obra". Por ello se llama "carmen" a cualquier cosa en que se trabaja, ya sea una construcción, una viña, un jardín. Hasta los indecentes poemas de Cátulo se llaman "Catuli carmina" (Las obras de Cátulo).

Pues bien, traemos esto a colación porque el día 4 de marzo de 1875 se estrenaba en París la ópera "Carmen" de Bizet. Es una de las más hermosas.

Fue un acontecimiento, pues las gentes de esa época no se habían dado cuenta de que la ópera era un espectáculo ridículo. Gentes que todo lo hacen cantando y gordas elefantinas **que hacen de sílfides, junto a guatones indecentes, de galanes.**

Costó mucho trabajo derribar el mito de que la ópera era la sublimación del arte.

En Chile, uno de los héroes principales de la jornada fue Domingo Santa Cruz, verdadero introductor de la música de cámara con su Sociedad Bach. Lo hizo con su mal genio. Pero con su mal genio y todo, lo hizo.

Fue heroico cuando aparecía en el proscenio con su pelada prematura, vestido de chaquet, ante cuarenta cantores a quienes escasamente oía una fila de la platea. Fila compuesta de familiares y pololos de las ejecutantes.

Bueno, vaya por Carmen.

F. R.

Colegios particulares deberán limitar sus exigencias escolares

Terminante advertencia formuló el Subsecretario de Educación, Patricio Rojas.— Por decreto se establecerán normas para implantar la jornada única en estos establecimientos

El Subsecretario de Educación, Patricio Rojas, se reunió al mediodía de ayer con el presidente de la FIDE Secundaria, Padre Patricio Cariola, para solicitarle, a nombre del Gobierno, que dicha institución imparta las instrucciones a los colegios particulares que agrupa, en el sentido que se restrinjan al máximo los gastos originados por la compra de material escolar, de manera de no perjudicar a los padres de familia.

El Subsecretario hizo especial hincapié en que no se exijan cuadernos de tipos especiales, tales como empastados o de hojas perforadas, como tampoco se pida renovación de equipos de gimnasia u otros materiales escolares, para así, promover al máximo la economía en los gastos de educación.

El presidente de la FIDE, por su parte, expresó su total acuerdo con la solicitud del Gobierno, señalando que ya habían adoptado una serie de medidas para hacer tales recomendaciones a los colegios particulares que agrupan.

JORNADA UNICA

En la misma reunión se establecieron las normas de funcionamiento de la Jornada Unica en los establecimientos particulares de enseñanza, las que se explicaron en detalle en un decreto que se publicará en los próximos días. Se adelantó que se implantará la jornada única en aquellos colegios que tengan turnos de mañana y tarde con el mismo alumnado. La hora de ingreso será entre las 8 y las 9.30 horas, recomendándose que en lo posible la mayor parte de los alumnos ingrese al comienzo de este plazo, para coordinar en mejor forma los horarios de ingreso al trabajo de los demás sectores.

Con respecto a los colegios que tienen jornadas de mañana o tarde con distinto alumnado, proseguirán con el mismo sistema de horarios.

Cada establecimiento deberá disponer de 45 ó 60 minutos para que alumnos y profesores almuercen, como asimismo deberá organizar un sistema para que la colación se tome en un recinto adecuado. Cada padre de familia deberá decidir si su hijo lleva la merienda casera o bien se acoge al sistema de mediopupilaje con que cuentan algunos establecimientos.

Se informó que la Junta de Auxilio Escolar extenderá sus servicios de almuerzo escolar, que el año pasado alcanzaron a 337 mil 904 diarios, para escuelas fiscales y primarias particulares gratuitas, con el objeto de cooperar a la buena marcha de la jornada única en los establecimientos educacionales.

SNS INAUGURARA CONSULTORIO PILOTO EN COMUNA DE CONCHALI

A fines de mes serán evaluados los trabajos de universitarios en el sur

El Director General del Servicio Nacional de Salud visitó las obras del Consultorio Piloto externo que se construye en la calle Valdivieso de la comuna de Conchali, el cual será inaugurado oficialmente el 15 del presente.

Este consultorio es el que sirvió de patrón para los trabajos que hicieron los estudiantes universitarios durante las vacaciones en la zona sur del país, de acuerdo a planes proporcionados por el SNS.

Por otra parte, se informó que a fines del presente mes se llevará a efecto una reunión en la Dirección General del SNS con los dirigentes estudiantiles, para hacer una evaluación de los trabajos realizados por los universitarios y proyectar los futuros trabajos que se llevarán a cabo en las próximas vacaciones.

Centro comunitario vecinal eligió su nueva directiva

Nueva directiva eligió el Centro Comunitario Vecinal del Comity Santiago Concha, la cual quedó compuesta como sigue: presidente del Comité, Luis Bustos Miranda; presidenta del Centro, María O. Aguilera V.; primer vicepresidente, Carlos Aros; segundo vicepresidente, Enrique Navarro; secretario, José Quiñones; prosecretaria, Ana Navarro; tesorero, Luis Bustos; profesorera, Marina Navarro; coordinador político, Roberto San Martín; coordinador ante la CORVI, Fernán Mansilla; directores: René Gonzales, Luis Soto, Jaime Guerra, Jorge Olmedo, Raquel de San Martín, María Miranda; secretario de prensa, Marcos Jaramillo.

Marcos Jaramillo, secretario de prensa de ese Centro Comunitario, informó que la nueva directiva acordó como días de testones los miércoles, a las 21 hrs. en Santiago Concha Nº 1457.

La CORVI resolverá situación de obreros de la Firma López Ríos

Vicepresidente de la institución ha dado instrucciones para liquidar los salarios adeudados ante la Inspección del Trabajo

Los obreros de la firma López Ríos, a cuyo cargo estaban las obras del Colector de Las Barrancas y de las viviendas de la Operación Sitio en la Chacra Santa Julia, tuvieron una entrevista positiva con el Vicepresidente de la Corporación de la Vivienda, Héctor Valdés Phillips, el martes pasado, para resolver la situación que se les ha creado por el trágico fallecimiento del contratista, el 7 de febrero pasado.

En esta oportunidad, el Vicepresidente, Héctor Valdés, a sus planteamientos les manifestó que los salarios adeudados a la fecha del fallecimiento serían pagados por la CORVI, una vez cumplidos los requisitos de la verificación de las sumas adeudadas y de la liquidación de los trabajos que está haciendo el Departamento de Construcción. La verificación de lo adeudado se hará con la intervención de la Inspección del Trabajo o del Juzgado respectivo.

En cuanto a la estabilidad de los 388 obreros que trabajaban en estas obras, expresó el Vicepresidente que esa materia no era competencia de la CORVI, porque los contratistas tenían responsabilidad absoluta en su contratación y que aún no se ha determinado si las obras se continuarán con la sucesión de la firma Lopez Rios o se llamará a nuevas propuestas públicas para su terminación.

En esta forma se desvirtúan las informaciones aparecidas en algunos órganos de prensa, en que se acusa que la CORVI no ha atendido el caso de estos obreros.

ALTOS EJECUTIVOS DE CEAT INTERNATIONAL SE ENCUENTRAN EN CHILE

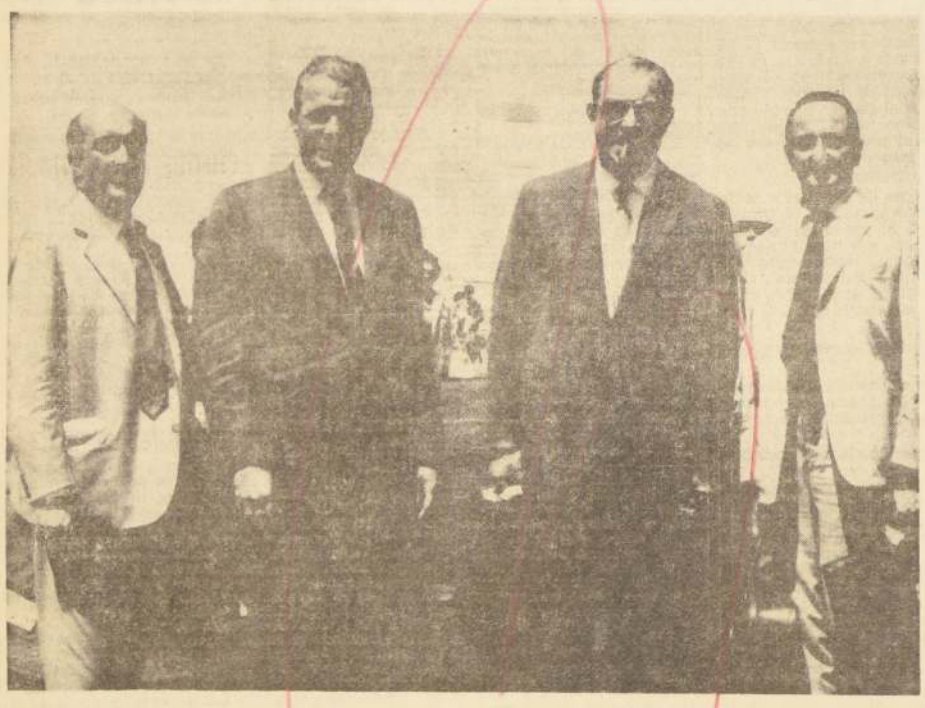

De izquierda a derecha, señores Mariotti, Swires, Tedeschi y Echaniz, ejecutivos de CEAT International e INSA.

Procedentes de Turín, Italia, vía Brasil, llegaron a Santiago en una visita de tres días los señores Alberto Bruni Tedeschi, doctor Ettore Echaniz y Piero Mariotti, altos ejecutivos de Ceat International, asociados de General Tire and Rubber Co., con el fin de estrechar relaciones comerciales con nuestro país y contemplar futuras inversiones.

En Los Cerrillos fueron recibidos por el señor Howard Swires, Gerente General de INSA, quien los acompañó en la visita que realizaron a la Planta de la Industria Nacional de Neumáticos S. A., en Maipú.

Los señores Tedeschi, Echaniz y Mariotti, manifestaron que existe actualmente enorme interés en Italia por un mayor acercamiento con Chile y que éste se está produciendo con beneficio para ambos países.

Los distinguidos visitantes parten esta noche de regreso a su tierra.

Edmond C. Brown, hijo del Gobernador del Estado de California, quien se encuentra temporalmente en nuestro país colaborando con el programa asistencial Chile - California, como consultor especial de las actividades del sector privado.

Mañana se inicia Convención Médica en esta capital

Del 4 al 6 del presente, el Colegio Médico de Chile efectuará en Santiago, una Convención Nacional, en la cual se tratará en forma especial la situación económica de los médicos funcionarios y el Proyecto enviado por el Gobierno al Parlamento.

Previa a esta Convención, la Directiva del Colegio Médico de Chile que preside el doctor Emilio Villarroel, está realizando un referendum sobre la materia a través de todo el país, encuesta que finalizará hoy día.

La reunión inaugural se realizará mañana a las 18 horas en la sede del Colegio Médico, en calle Esmeralda.

La resolución que adopten los médicos tiene especial importancia, porque ella está relacionada con la situación del personal no médico del Servicio Nacional de Salud y del resto de los trabajadores de la Salud que han presentado peticiones económicas a la Dirección General.

OFICIALIZADO NOMBRAMIENTO DE RAUL DEVES

En el "Diario Oficial" de fecha 2 del presente se publica el decreto Nº 390, del Ministerio de Hacienda, que designa en calidad adhonorem, Coordinador entre el S. Gobierno y el sector privado al señor Raúl Devés Julian.

En el texto del citado decreto se hace mención a la importante participación que le corresponde al sector privado en el desarrollo del programa económico y social del Gobierno y en el más rápido y substancial mejoramiento de las condiciones de vida de una importante parte de la población.

HIJO DEL GOBERNADOR DE CALIFORNIA:

Está promoviendo la afluencia de inversiones privadas hacia Chile

Edmond C. Brown arribó ayer a esta capital y durante su estada asesorará al sector privado del Programa Asistencial Chile-California.— Productor cinematográfico, interesado en rodar en nuestro país el film "The Journey of Flame"

Una jira de cinco meses por América Latina efectúa Edmond C. Brown, hijo del Gobernador de California, uno de los Estados más grandes del país norteño, quien arribó ayer a esta capital, tomando contacto de inmediato con los directivos del programa de asistencia Chile-California.

"El principal propósito de mi estada en este país, dijo Edmond C. Brown, es familiarizarme con la modalidad del programa Chile-California, ya que mi padre, en su calidad de Gobernador del Estado, expresó su particular interés por conocer más de cerca su desenvolvimiento. A el le correspondió iniciarlo, por sugerencia del Presidente Kennedy, y, naturalmente, siente gran interés porque sea asesorado especialmente.

Edmond Brown ha visitado todos los países centroamericanos, además de Venezuela, Colombia, Ecuador y Perú, y en esta capital se desempeñara como consultor especial del sector privado del programa. "He encontrado una cordial acogida y estoy estudiando todo lo relacionado con este sector, expresó en su primer contacto con la prensa chilena, agregando que "trabajaré para promover la afluencia de inversiones hacia Chile de parte de empresas californianas privadas."

PRODUCCION CINEMATOGRAFICA

En la actualidad, manifestó Edmond Brown, existen conversaciones iniciales de la Tellie Lewis Foods Enterprise y del productor cinematográfico John Beck, quien piensa filmar en Chile la película "The Journey of Flame".

"Chile es muy similar a California, declaró, ya que existe el mismo clima, se dan los mismos productos agrícolas y el paisaje es casi igual. También aquí enfrentan problemas muy parecidos a los que estamos tratando de solucionar en California y es por esta razón que este programa conjunto entre nuestros pueblos puede aportar soluciones efectivas. Se está trabajando sobre la base de la mutua comprensión de los problemas."

Expresa que en California existe un interés creciente por América Latina y, especialmente, por Chile.

"El Programa Chile- California y el de Ciudades Hermanas están contribuyendo muy efectivamente a que Chile sea cada día más conocido en California. A esto ha ayudado también el intercambio cultural, que ha permitido a estudiantes, profesionales y agricultores visitar nuestro Estado."

"Por otra parte —afirma—, en California hay cerca de 2 millones de personas que hablan castellano y existe una ley estatal que establece que cada estudiante de sexto grado de enseñanza debe aprendiar un idioma extranjero, el castellano es el preferido."

Edmond Brown concluyó asegurando que estima que el Programa Chile-California llevará a cabo una valiosa labor dentro de la Alianza para el Progreso. "Es este plan único en nuestro continente —dice—, que ha de promover una fuente de actividad y mejores oportunidades para ambos pueblos."

Síntesis de la Actualidad

MEDIDAS SANITARIAS

Diversas medidas sanitarias ha tomado el SNS y el Ministerio de Agricultura, a raíz de un brote de carbuncio bacteriano registrado en San Clemente y en Maule, en la provincia de Talca, y que afectó a un total de 39 personas. También se registró otro foco, en Rinconada de Chena, en la provincia de Santiago, el que sólo afectó a animales. Las autoridades del SNS procedieron a la pesquisa y cremación de cueros y la vacunación de los animales.

SALON ANUAL DE PERIODISTAS

En la primera quincena de abril se realizará el Salón Anual de Periodistas Pintores. En esta exposición se podrán enviar hasta tres telas por cada exponente, cuya recepción se hará en la Biblioteca del Círculo de Periodistas, desde el 25 al 31 de marzo.

INSTITUTO DE ECONOMIA

Con la participación de 70 profesionales universitarios, provenientes de quince países americanos, reinició sus actividades docentes el Instituto de Economía de la Universidad de Chile, que mantiene un programa de estudios para graduados latinoamericanos, conocido como ESCOLATINA. Entre los alumnos hay economistas, ingenieros civiles, ingenieros agrónomos, y abogados. Los estudios duran cinco semestres.

PAZ MUNDIAL

El Papa Paulo VI ha dispuesto que durante la misa que se recen oraciones especiales en favor de la paz mundial durante la ceremonia de la misa, según dio a conocer el Departamento de Difusión del Arzobispado. La información indica que en las plegarias se deberá pedir que "las naciones que sufren la guerra o discordia civiles, puedan alcanzar la paz justa y la verdadera concordia".

TECNICOS DEL BID

El próximo lunes, llegarán a Chile, ingenieros del Banco Interamericano de Desarrollo para conocer el estado de las obras del camino internacional de Valparaíso a Mendoza, actualmente en ejecución. Los técnicos de la organización internacional realizarán un recorrido de la parte chilena de la vía y sostendrán reuniones con personeros de Obras Públicas.

OBRAS CAMINERAS EN VALPARAISO

En la provincia de Valparaíso se efectúan obras camineras por 20 millones de escudos. Asimismo se están llevando a cabo obras de construcción de un muro de defensa, entre la piscina 8 Norte y el muelle de Población Vergara, en Viña del Mar, zona que resultó afectada por los temporales del invierno pasado.

CELEBRAN PRIMER ANIVERSARIO

Con una velada artística, el Centro de Señoras N° 1 "Carmen Vergara de Reyes" de la Población San Ramón, celebrará el próximo sábado su primer aniversario. El acto tendrá lugar en calle Alejandro Vial N.o 8725 y comenzará a las 17 horas. La directiva de este centro la forman: presidenta, María Borbarán; secretaria, Cecilia Buil y tesorera, Elena Muñoz.

MEDALLAS PARA LOS MEJORES VINOS

Con asistencia de los Ministros de Relaciones Exteriores, Gabriel Valdés, de Economía, Domingo Santa María y de Agricultura, Hugo Trivelli, se efectuará el próximo viernes mediodía la entrega de las medallas de oro que las viñas Concha y Toro y San José Tocornal obtuvieron en el Concurso Internacional de Vinos y Coñac, celebrado en la Unión Soviética. La ceremonia de entrega se realizará en la Embajada de Rusia.

AGRUPACION DE REHABILITADOS ALCOHOLICOS

La directiva máxima de esta organización cita a reunión de delegados de CHILECTRA, Andes, Puente Alto, Nacionales y municipales, a una sesión que se efectuará hoy, a las 18.30 horas, en el local del Club Deportivo Municipal, calle Catedral 1534.

POSTULANTES A BACHILLER TEMPORADA DE MARZO DE 1966.

La Universidad Católica de Valparaíso, informa a los postulantes al grado de bachiller, que la inscripción para la temporada de marzo de 1966 se cierra hoy a las 18 horas. Aquellos postulantes que tengan exámenes pendientes podrán inscribirse condicionalmente, siempre que los exámenes los rindan antes del 8 de marzo. Estos postulantes inscritos en forma condicional deberán presentar su certificado de promoción el día 8 de marzo a las 11 horas en el Colegio San Ignacio, Alonso Ovalle 1452, lugar en el cual también se está recibiendo las inscripciones.

DIRECTOR DE PAVIMENTACION URBANA

En el Ministerio de la Vivienda y Urbanismo se cursó el decreto por el cual se designa como Director de Pavimentación Urbana, al ingeniero Jorge Wilson Pizarro.

EN LA MONEDA

EMBAJADOR EN UNION SOVIETICA

Una entrevista que se prolongó por más de una hora sostuvo el Embajador ante la URSS, Máximo Pacheco, con el Subsecretario de Relaciones Exteriores, Oscar Pinochet. Durante la reunión se trataron temas generales y la gestión del diplomático en ese país.

VIENE EMBAJADOR EN PORTUGAL

La Cancillería concedió autorización para que venga al país el Embajador en Portugal, Rafael de la Presa, por motivos particulares. La llegada del diplomático se efectuará en los próximos días.

ORGANIZADORES DEL MUNDIAL DE ESQUI

Con el Subsecretario del Interior, Juan Hamilton, se entrevistaron los componentes del Comité Ejecutivo del Mundial de Esquí. El motivo fue tratar diversos aspectos de ese evento, que se realizará en agosto en Portillo.

PROYECTO DE AUTOCONSTRUCCION REALIZARA LA CORVI EN RANCAGUA

Se ultiman detalles para Operación Sitio en Valpso.

Hoy a las 9 horas viajará a Rancagua, el vicepresidente de la Corporación de Servicios Habitacionales, Agustín Krogh, acompañado del jefe del Departamento de Autoconstrucción de la CORVI, con el objeto de estudiar en el terreno los proyectos de construcción de viviendas mínimas por este sistema en esa ciudad.

Igualmente durante este viaje, se estudiarán otros proyectos de construcción de viviendas para la ciudad de Rancagua y el avance de las obras en ejecución.

OPERACION SITIO EN VALPARAISO

Por otra parte, el vicepresidente de la CSH, informó que se encuentra estudiando los planes y proyectos para llevar a cabo a la brevedad posible, la "Operación Sitio" en la provincia de Valparaíso, donde ya se cuenta con terrenos en la Quinta Price y en Siete Hermanas, por un total de cerca de 50 hectáreas.

SU TELEVISOR
LO REPARAMOS EN SU CASA
Póngalo en manos seguras. 22 años de experiencia en electrónica. Instalamos antenas en el día.
TELEFELCON — Teléfono 35621
INCLUSIVE SABADOS TODO EL DIA

TELEVISION
Canal 9 - U. de Chile
19.02 FLASH NOTICIOSO
19.04 CONOCIMIENTO CIENTIFICO
19.31 CLUB DE MICKEY
20.00 ANGEL DEL ESPACIO
20.06 PRIMERA PLANA
20.30 FLASH NOTICIOSO
20.34 CAFE EL CAMPEON
21.00 PANTALLA NOTICIOSA
21.15 HP. EN TV.
21.30 CITA CON LA MUERTE
21.58 FLASH NOTICIOSO
22.00 TRIANGULO
22.30 CINE SERIE
23.00 A 8 COLUMNAS. Senador radical Sr. Jonás Gómez, diputado democratacristiano Sr. Pedro Videla
23.40 FLASH NOTICIOSO
23.42 CIERRE

TELEVISORES GELOSO
GRAN PANTALLA RECTANGULAR DE 23"
GARANTIA Y SERVICIO TECNICO
ENTREGA INMEDIATA
TELEMUNDI
CONDELL 1589 - FONO 2367
VALPARAISO
DISTRIBUIDOR AUTORIZADO TELEMUNDI
AGUSTINAS 698 — MONEDA 946
FONOS 64667 y 66030
DISTRIBUIDORES GENERALES Bonacic y Caro Ltda.
V. MACKENNA 2245
DISTRIBUIDOR AUTORIZADO TELEMUNDI
PROVIDENCIA 2241 - FONO 569038

TELEVISION
Canal 13 - U. Católica
19.25 FESTIVAL DE BUGS BUNNY
19.50 NOTICIARIO BRITANICO
20.00 LOS LOCOS ADAMS
20.30 PANTALLAS DEL DEPORTE
20.45 NUESTRO MUNDO
21.05 SURFSIDE-6
22.00 EL REPORTER ESSO
22.17 ENTRE AMIGOS
22.37 TEATRO DE COMEDIA (Cine)
23.00 CIERRE DE TRANSMISION

OPTICA PINCUS
MONEDA 1037
FONO 88244
STGO
OPTICO DIPLOMADO EN CHILE Y EUROPA

TEXTOS ESCOLARES Y
LIBRERIA CULTURA
HUERFANOS 1178

Tratan de impedir que Gobierno cumpla con su programa en beneficio del pueblo

LA POSICION EN QUE SE HAN COLOCADO LOS DIRIGENTES DEL COBRE, ADEMAS DE SER UTOPICA, ES ANTIPATRIOTICA, PUES ELLOS SABEN QUE ARRASTRAN A SUS COMPAÑEROS A UN PROBLEMA SIN SOLUCION, CON EVIDENTES FINALIDADES POLITICAS Y A SABIENDAS QUE LO QUE EXIGEN NO PUEDE SER ACEPTADO.— LAS CIFRAS SON ELOCUENTES PARA DEMOSTRAR LA IRRESPONSABILIDAD DE LOS DIRIGENTES SINDICALES, QUE HAN LLEVADO A LOS TRABAJADORES A UNA SITUACION ILOGICA Y PRACTICAMENTE INSOSTENIBLE.— LA REALIDAD DE ESTE CONFLICTO LABORAL SE HA TORNADO AUN MAS TRAGICA CON EL PARO DE SOLIDARIDAD ACORDADO POR LOS TRABAJADORES DE POTRERILLOS, EL SALVADOR, BARQUITOS Y LLANTA.— LA FORMULA PROPUESTA POR EL GOBIERNO OFRECE UN MEJORAMIENTO QUE ALCANZA AL 145% DEL ALZA DEL COSTO DE LA VIDA, PROPOSICION QUE ESTA MUY POR ENCIMA DE LO QUE SE LES HA OTORGADO AL RESTO DE LOS ASALARIADOS.— 26 MILLONES 309 MIL DOLARES SE HAN PERDIDO POR CONCEPTO DE VENTAS DE METAL ROJO.— LOS EMPLEADOS Y OBREROS HAN DEJADO DE PERCIBIR NUEVE MILLONES CINCUENTA Y TRES MIL ESCUDOS.— LAS PERDIDAS PARA EL PAIS ALCANZAN A CIFRAS FABULOSAS EN LOS 58 DIAS DE HUELGA DEL MINERAL EL TENIENTE

La opinión pública está lo suficientemente informada de las enormes pérdidas que para el país significa la huelga de El Teniente, que ya alcanza a los 58 días.

La realidad de este conflicto laboral, totalmente injusto, se ha tornado aún más trágica con el paro de solidaridad acordado por los trabajadores de los minerales de Potrerillos, El Salvador, Barquito y Llanta.

Para demostrar lo injusto de la huelga de El Teniente, daremos cifras que son lo suficientemente elocuentes para llevar al convencimiento de la irresponsabilidad de los dirigentes sindicales que han arrastrado a los trabajadores a una situación lógica y, prácticamente insostenible.

UN POCO DE HISTORIA

Planteado el conflicto entre la Compañía y el personal, se llegó a un punto muerto, a través de largas tramitaciones, debido a la enorme diferencia de los respectivos puntos de vista.

Fracasado todo entendimiento directo, el Gobierno intervino para procurar llegar a una fórmula de avenimiento, por medio de sus organismos técnicos, porque comprendía que esta situación no se podía prolongar indefinidamente.

El país ha sido testigo de los esfuerzos desplegados por el Ministro del Trabajo, William Thayer; el Subsecretario Emiliano Caballero; y el Asesor, Ernesto Yávar; el Ministro del Interior, Bernardo Leighton, además ha participado activamente en las conversaciones.

Desgraciadamente todo este esfuerzo del Gobierno, insospechablemente inspirado en propósitos de lograr una solución conveniente para la industria, para los trabajadores y sobre todo para el interés general del país, se estrelló sistemáticamente en el muro infranqueable de la intransigencia más inverosímil de las partes en conflicto que no han sido capaces de captar el problema en sus reales proporciones y proyecciones.

La posición en que se han colocado los dirigentes sindicales de la industria, además de ser utópica es antipatriótica, pues ellos saben que arrastran a sus compañeros a un problema sin solución, con evidentes finalidades políticas y a sabiendas que lo que exigen no puede ser aceptado. Al adoptar esta actitud no persiguen otra cosa que imposibilitar al Gobierno para cumplir con los beneficios que para el país significa su política cuprera.

LAS FORMULAS PROPUESTAS

El Ministro del Trabajo ha sido bien claro al explicar el verdadero contenido de la fórmula de arreglo presentada por el Gobierno, la cual, indudablemente, contempla el interés de todos y de un modo especial es de la mayor conveniencia para el sector laboral.

En efecto, mientras la Compañía ofrece un mejoramiento que alcanza a un 125% del alza del costo de la vida y los obreros exigen el aumento de un utópico 283%, la fórmula gubernativa representa el 145 por ciento del alza del costo de la vida entre salarios y beneficios accesorios, lo cual realmente significa una proposición que está muy por encima de lo que al resto de los asalariados se les ha otorgado.

BENEFICIOS PARA EL PERSONAL

En el cuadro adjunto se pueden apreciar las ventajas que para el personal significa la fórmula propuesta por el Gobierno en los diferentes rubros, tales como asignación de casa, ayuda para hijos estudiantes, ayuda por nacimiento de hijos, aguinaldo de Fiestas Patrias que antes no existía, sobretiempo, vacaciones, bono de término de conflicto y reajuste de sueldos y salarios.

LAS PERDIDAS SON CUANTIOSAS

Como lo ha demostrado el Ministro del Trabajo, las pérdidas que la huelga de El Teniente ha ocasionado, agravada con el paro ilegal de los minerales del norte, son de un monto tan considerable que pesarán por mucho tiempo en la economía del país.

De un modo particular, los mayores perjudicados con esta huelga inconsulta son los propios trabajadores del cobre y sus familias que ya, a esta altura del movimiento, sufren de su presupuesto una sangría por demás dramática.

Asimismo, es preciso considerar las pérdidas incalculables que viene sufriendo el comercio de la ciudad de Rancagua que vive, en gran proporción, de las inversiones de los empleados y obreros de El Teniente. Según testimonio de los propios afectados, la prolongación de la huelga constituye para ellos una verdadera catástrofe.

En cuadro aparte, damos un cálculo de las pérdidas registradas en 58 días de huelga, hasta el día 2 de marzo por concepto de producción, de divisas por retorno, de ingreso fiscal por tributación, de pérdida de venta, de pérdida total de divisas para el país por retorno y tributación de pérdida total de remuneraciones de empleados y de obreros.

CUADRO COMPARATIVO

ASIGNACION DE CASA:

Empleados:	Situación actual	Propuesto por el Gobierno
a) Empleados casados que no ocupen casa de la Compañía y que arrienden viviendas para ellos y sus familias	Eº 47.51	63.96
b) Empleados casados que sólo ocupan casa para sí y que deben arrendar vivienda para su esposa e hijos en lugar distinto y alejado de su trabajo	79.19	106.61
c) A los que se haya asignado o asigne casas construidas dentro del plan Braden-Corporación de la Vivienda	—.—	63.97

AYUDA PARA HIJOS ESTUDIANTES:

Empleados:		
a) Estudiantes primarios en establecimientos educacionales pagados ...	31.87	42.64
b) Estudiantes secundarios, técnicos o profesionales	37.89	51.82

AYUDA POR NACIMIENTO DE HIJOS:

Empleados	142.33	191.38

AGUINALDO DE FIESTAS PATRIAS:

Empleados y obreros	—.—	100.00

SOBRETIEMPO:

Empleados: Actualmente: Se pagan horas extraordinarias sobre el exceso de 48 horas semanales.

El Gobierno propone: Se pague sobretiempo sobre 8 horas diarias.

VACACIONES:

Empleados: La remuneración durante las vacaciones se determina de acuerdo con el sueldo base o de tarjeta ganado por el empleado.

El Gobierno propone: Que la remuneración aludida se determine considerando el sobretiempo y los contratos.

OBREROS:

Asignación de casa:

a) Obreros casados que no ocupen casa de la Compañía y arrienden viviendas para ellos y sus familias	24.98	83.60

Empleados:	Situación actual	Propuesto por el Gobierno.
b) Obreros que ocupan casa para sí y deben arrendar vivienda para su esposa e hijos en lugar distinto y alejado de su trabajo	41.58	55.98
c) A los que se les haya asignado o asigne casas construidas dentro del Plan Braden-CORVI	—.—	33.58

Asignación Familiar:

a) Asignación familiar igual al líquido que perciben los empleados;

b) En la actualidad, los obreros que trabajan 24 días o más, perciben asignación familiar íntegra.

El Gobierno ofrece: Que aquellos que trabajen 20 días o más gocen de ese beneficio.

Ayuda para hijos estudiantes:		
a) Estudiantes primarios en establecimientos educacionales pagados ...	15.84	42.64
b) Estudiantes secundarios, técnicos o profesionales	37.82	51.82
Ayuda por nacimiento hijos	80.00	107.70
Bono de término de conflicto (empleados y obreros)	200.00	300.00

BONO DE PRODUCCION.— El Gobierno ofrece como solución del conflicto un bono mensual equivalente al 7% de los sueldos y salarios en tarjeta. En consecuencia, el porcentaje referido, se aplicará sobre los sueldos y salarios ya reajustados en el 20.205%, que es el aumento indicado por el Gobierno, y estará sujeto a las fluctuaciones de la escala móvil. En efecto, al variar los sueldos y salarios por aplicación del sistema referido, el porcentaje indicado se calculará sobre sumas superiores y la cantidad que resulte será también mayor que las anteriores, aún cuando el porcentaje mismo permanezca invariable.

REAJUSTE DE SUELDOS Y SALARIOS.— El Gobierno señala un aumento de sueldos y salarios equivalente al 20.205% sobre los sueldos y salarios bases o de tarjeta vigentes al 2 de enero de 1966. Estos sueldos y salarios variaron durante la vigencia del convenio en un 12% por aplicación de la escala móvil y esa es la razón del aumento señalado. Ese 20.205 por ciento es igual al 34.63 por ciento sobre los sueldos y salarios vigentes en octubre de 1964, época de iniciación de vigencia del Convenio que se pretende renovar, el que a su vez es superior al 30.92% en que varió el índice de precios al consumidor durante los quince meses de vigencia del convenio anterior (3 de octubre de 1964 a 2 de enero de 1966).

PERDIDA HASTA EL 2 DE MARZO/66, A LAS 0.7 HORAS

58 días de huelga.

PERDIDA PRODUCCION		62.640.000 libras
PERDIDA VENTA A 42 c.	US$	26.308.500
PERDIDA DIVISAS POR RETORNO	US$	6.844.000
PERDIDA INGRESO FISCAL POR TRIBUTACION	US$	12.725.954
PERDIDA TOTAL DE DIVISAS PARA EL PAIS POR RETORNO Y TRIBUTACION	US$	19.569.954
PERDIDA TOTAL DE REMUNERACIONES DE EMPLEADOS Y OBREROS	Eº	9.052.958,31

NUEVOS EMBAJADORES DE POLONIA Y ECUADOR

Los nuevos Embajadores de Polonia y Ecuador, Jerzi Dudzinski y Teodoro Bustamante, presentaron a mediodía de ayer, sus credenciales al Presidente Frei. El representante polaco llegó a la Casa de Gobierno, a las 12 horas; y el Embajador ecuatoriano lo hizo, a las 12.35 horas. Ambos llegaron hasta el Palacio de la Moneda acompañados por sus respectivos secretarios; por el Edecán Militar del Presidente Frei, coronel Oscar Bonilla; por el Director y Subdirector del Protocolo de la Cancillería señores Eduardo Cisternas y Mario Fontecilla, y por el Jefe y Secretario del Departamento del Ceremonial, señores Tobías Barros y Víctor Hugo Olguín. Rindieron los honores de ordenanza una compañía de Guardia del Ministerio de Defensa Nacional y la Guardia del Palacio.

Becas destinadas al personal de la Educación Nacional

La Superintendencia de Educación Pública ha llamado a concurso de antecedentes para el otorgamiento de Becas destinadas al personal del Servicio de Educación Nacional, concedidas por la Organización de Estados Americanos, OEA y el Gobierno de Francia, para la capacitación en Desarrollo Rural.

Los estudios de perfeccionamiento se desarrollarán en Francia a contar del 1º de julio próximo, con una duración aproximada de 4 a 5 meses.

Podrán optar a estas Becas, solamente los profesores que se desempeñen en algún establecimiento de educación rural o que presten sus servicios en algún Plan o Programa de Desarrollo Rural. Para mayores antecedentes los interesados deben dirigirse a la Superintendencia de Educación Pública.

Las solicitudes para optar a estas Becas, deberán remitirse a más tardar el 12 de marzo próximo a la Superintendencia de Educación Pública, Avenida Bernardo O'Higgins Nº 1611.

CHEQUE EXTRAVIADO

Habiéndose extraviado cheque BF 4674499, del Banco del Estado de Chile, oficina Plaza Baquedano, a la orden de Miguel Rojas C., en blanco, de la cuenta 10430, queda nulo y sin valor, por haberse dado el aviso correspondiente.

Municipio debatirá en abril reajuste de tarifas de taxis

La Municipalidad de Santiago discutirá en abril próximo la petición de reajuste de los automóviles de alquiler de la comuna.

Los representantes del gremio de taxistas solicitaron a la Corporación edilicia la reconsideración de esta petición, que está pendiente desde octubre del año pasado. Solicitan que de Eº 0.50, se aumente a Eº 1, la bajada de bandera y que el valor de cada 1 000 metros recorridos sea de Eº 0.45.

MISION DEL "BID" SE IMPONDRA DE LAS OBRAS EN EL CAMINO INTERNACIONAL DE VALPARAISO A MENDOZA

El Director General de Obras Públicas, Alfonso Díaz Ossa, informó que en la provincia de Valparaíso se encuentran en desarrollo obras camineras por cerca de 20 millones de escudos y se prepara la construcción de nuevas obras y la ampliación de la zona industrial de Concón.

El Director General viajó recientemente a la vecina provincia junto con otros jefes del Ministerio de Obras Públicas con el objeto de estudiar las posibilidades de ampliación del área industrial y el estado de las rutas camineras, entre ellas la ruta internacional a Mendoza.

Los nuevos trabajos que se proyectan comprenden un muro de defensa entre la piscina de Ocho Norte y el muelle de Población Vergara, en Viña del Mar, zona que resultó seriamente dañada por los temporales en el invierno pasado.

Se informó que los trabajos del camino Valparaíso y Los Andes-Mendoza se desarrollan a ritmo acelerado. En sus etapas finales de pavimentación se encuentra la vía Gómez Carreño-Variante Achupallas por Villa Dulce. Este tramo empalmará con la ruta de Viña del Mar a Concón.

En 20 días más debe quedar terminado el sector de Santa Inés a Gómez Carreño, donde paralelamente se realiza la pavimentación y obras de desagües de aguas lluvias.

Esta última vía es de gran importancia para el camino a Concón que deberá transformarse en pista obligada para vehículos de gran tonelaje que actualmente provocan congestión en las rutas costeras.

Por este sector la distancia entre Valparaíso y Concón ha quedado reducida a 20 minutos, 25 menos que por la costa.

CAMINO A MENDOZA

El próximo lunes llegará a Chile una misión del Banco Interamericano de Desarrollo, a objeto de conocer el estado de las obras del camino internacional de Valparaíso a Mendoza. Sostendrán reuniones con ejecutivos del Ministerio de Obras Públicas y técnicos de las provincias de Valparaíso y Aconcagua.

La representación del Banco la integran ingenieros economistas, sociólogos e ingenieros civiles que harán una comprobación exacta de factibilidad económica del proyecto, al que los Gobiernos de Chile y Argentina asignan gran importancia para la integración latinoamericana.

VECINOS DE COLINA COLABORAN PARA PROMOVER ADELANTO LOCAL

Solicitaron asesoría a la Delegación Regional de Santiago de Promoción Popular para solucionar problemas locales.

Los pobladores de la localidad de Colina, deseando colaborar con los organismos de Gobierno para encontrar pronta solución a los problemas más urgentes que les aquejan, efectuaron una reunión, a la que invitaron a representantes de la Delegación Regional de Santiago, de Promoción Popular.

En esta oportunidad, los integrantes de la Junta de Vecinos de Colina solicitaron asesoría para solucionar la carencia de luz, agua potable, locomoción, edificación, títulos de dominio y pavimentación.

Junto con plantear los problemas, los pobladores manifestaron estar dispuestos a colaborar con mano de obra, cuando sea requerida. En esta forma el Gobierno contará con ayuda voluntaria, lo que reportará menos gastos y los vecinos solucionarán más rápidamente sus problemas.

FINALIZO JORNADA DE CAPACITACION EN SAN BERNARDO

Sesenta socias de Centros de Madres de las poblaciones Santa Laura y O'Higgins, de la comuna de San Bernardo, tomaron parte de una Jornada de Capacitación y Difusión, auspiciada por Promoción Popular.

Los cursos estuvieron a cargo de la educadora familiar Yolanda Cantero. Los temas desarrollados se centraron en la organización, misión y objetivos de los Centros de Madres.

Al finalizar la última conferencia las madres solicitaron a la educadora otra Jornada con temas que ellas mismas propondrían a la Delegación Regional de Santiago, de Promoción Popular.

Acuerdos del Senado dejan al Gobierno sin herramientas para luchar contra la inflación

Las modificaciones introducidas por las Comisiones Unidas de Gobierno y Hacienda de esa Corporación, especialmente el reajuste del 40% para el sector privado, entorpecen la política de remuneraciones, que debe ser compatible con la estabilización que propicia el Gobierno, dice el Subsecretario de Hacienda, Andrés Zaldívar

"Las modificaciones introducidas al proyecto de reajuste de sueldos y salarios en las Comisiones Unidas de Hacienda y Gobierno Interior, específicamente en cuanto a las enmiendas introducidas para el sector privado (40% de reajuste), éstas han dejado al Gobierno sin herramientas para llevar adelante la política de remuneraciones compatible con la estabilización que propicia el Ejecutivo", declaró el Subsecretario de Hacienda, Andrés Zaldívar.

Zaldívar hizo ayer un comentario global a las modificaciones introducidas al proyecto de reajuste despachado por las Comisiones Unidas de Hacienda y Gobierno del Senado. En primer lugar, se refirió al sector público, señalando la existencia de "problemas bastante graves", motivados por la actitud de los parlamentarios de oposición.

"En primer término —declaró—, el rechazo del artículo 2º, a mi modo de ver, traerá como una de sus consecuencias, un engorro de tipo administrativo, que incluso va a impedir, en muchos casos, aún la aplicación del reajuste de tipo escalonado, sobre todo para la gente que gana más de tres sueldos vitales.

"El Gobierno —enfatizó Zaldívar— aportará nuevos antecedentes, a fin de reponer este artículo".

Como segundo problema, el Subsecretario abordó la disposición rechazada por el Senado, que anteriormente fuera aprobada por la Cámara y que dice relación con el financiamiento. Se refirió al artículo destinado a mantener la norma que rige en la actualidad y en la cual la primera diferencia del reajuste va en favor de las Cajas.

"Si se mantiene el criterio del Senado —afirmó—, significará una disminución de 60 millones de escudos en el plan habitacional que el Gobierno sustenta para el presente año. Es indiscutiblemente grave —declaró Zaldívar—, y afectará a los sectores más modestos y más necesitados".

Las indicaciones de insistencia y corrección de errores, el Ejecutivo las hará a través del 2º informe o a través de la insistencia de la Cámara de Diputados.

Después de referirse al problema del sector privado, que impide al Gobierno llevar adelante su política de remuneraciones que sean compatibles a la estabilidad, Andrés Zaldívar pasó de lleno a hablar del problema del financiamiento.

"Las modificaciones introducidas al proyecto van en perjuicio de los sectores más modestos, de aquellos que reciben menos remuneración y que no tienen armas para defenderse de la inflación.

El rechazo hecho por el Senado de las facultades para que el Ejecutivo establezca un nuevo arancel aduanero, es grave. Esta medida permitía hacer efectivo el trabajo de técnicos chilenos de varios meses, para reemplazar una nomenclatura de 1928, aprobada por su complejidad en un congreso termal, por uno nuevo, que cuenta con seis mil partidas y que agiliza el servicio aduanero, posibilita el intercambio con los países de ALALC, da mucha mayor seguridad a los empleados de aduanas, expuestos por acusaciones de fraude de hacer mal los aforos, ya que el actual sólo cuenta con 1.900 artículos clasificados.

Esto también tiene incidencia en el financiamiento de la ley de reajuste, porque este rechazo significa la disminución de 19 millones de escudos.

Los propios empleados de aduanas, que no son Gobierno ni representan los colores del partido gobernante, concurrieron al Senado para asentar su posición en favor del nuevo arancel".

Como cuarto punto de interés, Zaldívar analizó el rechazo de las disposiciones relativas a los avales para hacer funcionar los convenios del cobre, como también aquellas que dan garantía para el establecimiento de las sociedades mixtas. "El Senado —declaró Zaldívar— pretende negar al Ejecutivo las herramientas para acelerar el desarrollo de la industria del cobre, el mayor ingreso en el erario nacional, mayor trabajo para más chilenos.

También la serie de indicaciones de control de precios, que desfiguran las disposiciones puestas por el Ejecutivo, traerían como consecuencias graves el hacer irreal el control de precios. Congelar en forma rígida, por medio de una ley, da resultados que en Chile ya conocemos". El Ministro de Economía, como portavoz del Gobierno, insistirá en el primer planteamiento".

"Debo destacar, por último —afirmó el Subsecretario de Hacienda—, las disposiciones relacionadas con las modificaciones al régimen previsional, que llevarán al desfinanciamiento de las Cajas. De aprobarse las indicaciones, a lo mejor no podrían cumplir con obligaciones que hoy tienen.

El perfeccionamiento del sistema previsional no se logrará aprobando disposiciones discriminatorias, sino a través de una reforma integral del sistema. Mientras tanto, el Congreso debiera abstenerse de aprobar cierto tipo de disposiciones".

En cuanto a las disposiciones introducidas en el estatuto administrativo tendientes a disminuir las horas de trabajo en 40 ó 33 horas en ciertos casos, "significa —dijo Zaldívar—, lisa y llanamente, que se estarían haciendo al revés las cosas.

Chile necesita trabajar más y que su gente se esfuerce en levantar al país alcanzando mayor productividad, pero en ningún caso reduciendo horarios a tales márgenes. El Gobierno —enfatizó— mantendrá los actuales horarios, por creer que la disminución sería nefasta para todo el país".

"Debo reconocer —finalizó diciendo Zaldívar— que en las Comisiones Unidas de Hacienda y Gobierno Interior, todos los senadores estuvieron de acuerdo con que muchas de las indicaciones de tipo previsional, que significaban mayores gastos, fueran remitidas al Ejecutivo. El acuerdo en ese sentido fue sano y va a impedir que se produzcan desfinanciamientos en las Cajas".

Experto señala importancia de la expansión de alimentos envasados

Una amplia labor realizó en el país el profesor Anthony López Matas, comisionado por la Organización de las Naciones Unidas para la Alimentación y la Agricultura, FAO.

López realizó una serie de visitas a las industrias alimenticias de todo Chile y dictó un ciclo de conferencias a los miembros de la Asociación de Fabricantes de Alimentos, dando principal importancia al mejoramiento de la calidad de los productos y a la eficiencia técnica y económica de las organizaciones que tienen a su cargo la producción de alimentos envasados.

También colaboró en la organización del plan de trabajo del Instituto de Tecnología de los Alimentos de la Universidad de Chile.

El experto visitante, que en los próximos días regresa a los Estados Unidos, es egresado como ingeniero químico de la Universidad Católica, y ha publicado más de 50 trabajos científicos en revistas de todo el mundo. Ha viajado por toda Europa como asesor del Gobierno español y es miembro del Instituto Norteamericano de Tecnología de los Alimentos y de la Sociedad Norteamericana de Química.

ANTHONY LOPEZ

Encargados reos cuatro dirigentes por paro de la locomoción colectiva

La medida procesal afecta a Manuel Cobián, Jorge León, Alexander Smith y Raúl Norambuena.— Ingresaron a Cárcel Pública, en libre plática

Cuatro dirigentes de los dueños de Taxibuses de la capital fueron detenidos y, posteriormente, encargados reos por el Ministro en Visita, Abraham Meersohn Sohijman, que sustancia el proceso por paro ilegal de la locomoción colectiva, el que tuvo lugar el viernes de la semana próximo pasada.

Los afectados por la medida procesal son Manuel Cobián Aliaga, Jorge Patricio León Mardones, Alexander Smith Jennings y Raúl Norambuena Fuentes.

La resolución del Ministro sumariante se adoptó luego de interrogar a los inculpados por espacio de más de seis horas, en la tarde de ayer.

El auto de encargatoria de reo expresa que los eventuales inculpados son sometidos a proceso por contravenir el artículo II de la Ley 12.927 sobre Seguridad Interior del Estado. Dicha disposición penal castiga a los que promuevan interrupción o suspensión colectiva, paro o huelga en los servicios públicos o de utilidad pública; o en las actividades de la producción del transporte, sin sujeción a las leyes y que a consecuencia de dicha acción se produzcan alteraciones del orden público o perturbaciones en los servicios de utilidad pública.

El Magistrado, luego de escuchar las declaraciones indagatorias de los acusados —todos tomaron parte en la asamblea de los Taxibuseros en el teatro Monumental, en donde se adoptaron los acuerdos subversivos— estimó que se configuraba el hecho delictuoso anteriormente señalado y que el tipo legal describe como delitos contra la normalidad de las actividades nacionales.

Una vez notificados del auto de reo, los presos ingresaron a la Cárcel Pública, en libre plática.

También fue interrogado por el Ministro Sumariante, Meersohn, el dirigente Alberto Castro Heimpell. Fue dejado en libertad incondicional por haber acreditado que no asistió a la reunión del Teatro Monumental, por hallarse fuera de la capital, en un lugar veraniego.

Gobierno de Chile envía ayuda a damnificados de Argentina y Perú

Si el tiempo mejora en Argentina, a mediodía saldrá avión con frazadas, medicinas y víveres para afectados por las inundaciones en el norte de ese país.— Donada escuela para damnificados del Perú — Cablegrama de solidaridad del Presidente Frei a su colega Arturo Illia

El Presidente de la República, Eduardo Frei, envió un cablegrama al Presidente de Argentina, Arturo Illia, donde junto con expresarle la solidaridad del pueblo y Gobierno de Chile ante las inundaciones que han azotado el norte de ese país, le anuncia que mañana parte un avión LAN con ayuda material para los damnificados.

El Subsecretario del Interior, Juan Hamilton, luego de conversar con el vicepresidente ejecutivo de LAN, Eric Campaña, expresó que el avión se encuentra listo para emprender vuelo a la zona damnificada, apenas el tiempo lo permita.

La ayuda —dijo el Subsecretario— consiste en 1.000 frazadas; 100 cajas de leche entera en polvo; 300 rollos de cable eléctrico para conexiones de emergencia; 1.000 kilógramos de azúcar; 1.500 kilos de alimentos variados de primera necesidad; vacunas, penicilinas, sueros; y 1.500 kilos de ropa y abrigos.

—Ante la catástrofe que afecta a la Argentina —agregó Hamilton— Chile no podía permanecer indiferente. Nosotros sabemos lo que significa la solidaridad en casos como éste, ya que el país ha sufrido grandes tragedias como producto de terremotos, inundaciones y temporales.

Se espera que las condiciones climáticas del norte de la Argentina hayan mejorado durante la noche, para que la ayuda chilena vaya en socorro de los damnificados, antes del mediodía de hoy.

AYUDA AL PERU. Al mismo tiempo, el Subsecretario del Interior expresó que se había ofrecido al Gobierno del Perú una escuela con dos aulas y vivienda para el director, como expresión material de la solidaridad chilena ante los temporales e incendios que han afectado a la zona de Iquitos en ese país.

Por otra parte, se les ofreció enviar estudiantes universitarios para la reconstrucción de la zona, en caso de que las autoridades correspondientes de ese país lo estimen necesario.

TEXTO DEL CABLEGRAMA. El texto de la nota enviada por el Primer Mandatario chileno al Presidente argentino expresa textualmente: "Conforme a lo expresado por nuestro Ministerio de Relaciones Exteriores, un avión partirá apenas el tiempo lo permita con ayuda para damnificados de las provincias del norte. Ruego ver en este primer envío la expresión de nuestra profunda solidaridad. Reciba el testimonio de una indestructible amistad". Firmado: **Eduardo Frei Montalva.**

NO HABRA PARO NACIONAL EN FERROCARRILES

Así lo aseguró Luis Maluenda, Presidente de la Federación Santiago Watt, organismo que agrupa a maquinistas y fogoneros

Luis Maluenda, presidente de la Federación Nacional Santiago Watt, organismo que agrupa a maquinistas y fogoneros de ferrocarriles, desmintió terminantemente los rumores sobre un intempestivo paro que se produciría en toda la red ferroviaria nacional.

El dirigente de la Santiago Watt expresó que la directiva está actualmente facultada por las bases para realizar gestiones ante el Gobierno, con el objeto de obtener recursos para satisfacer sus demandas de orden económico. Expresó que hoy jueves se entrevistarán con el Ministro del Interior, Bernardo Leighton, para que el Secretario de Estado gestione, a su vez, una audiencia con el Presidente Eduardo Frei, a quien plantearán sus peticiones.

Maluenda reconoció de que existía "el mejor ánimo" por parte del Director de la Empresa de Ferrocarriles, Luis Falcone, para lograr una solución a sus demandas, pero que ellas no podrían ser resueltas con los recursos propios de la Empresa por una crisis de financiamiento temporal por la que atraviesa esta entidad.

El dirigente de la Santiago Watt dijo que posteriormente sostendrán audiencias con los Ministros de Hacienda y de Economía, en procura de fórmulas que permitan encontrar fuentes de financiamiento para hallar solución a su petitorio económico. Informó, asimismo, Maluenda, que entre el 8 y el 14 del mes en curso, se efectuará una reunión nacional de los 22 delegados que representan a la Santiago Watt a través de todo el país, oportunidad en la cual se determinará la conducta que seguirá el gremio frente a esta situación.

Finalmente, expresó el presidente del gremio de maquinistas y fogoneros, que, su opinión, era "plenamente compartida" por el presidente de la Federación Industrial, Edmundo Polanco; por el dirigente máximo de la Federación Nacional de Empleados, Walterio Contreras, y por el presidente de la Unión Ferroviaria, Waldo Iriarte, quienes estaban de acuerdo en agotar las conversaciones antes de adoptar alguna decisión sobre paro.

DOS PELIGROSOS COGOTEROS Y HOMICIDAS FUERON CONDENADOS A LA PENA DE MUERTE

● Fallo del Juez Jorge Echegoyen, del Juzgado de San Miguel, afecta a los homicidas Juan Alcántara y Manuel Molina.— ● Ambos asesinaron al obrero textil José Bravo Puentes, en el callejón La Feria, de la Población del mismo nombre.— ● Un tercero, que actuó como coautor, fue sentenciado a presidio perpetuo

El titular del Juzgado del Crimen de San Miguel, Jorge Echegoyen, en fallo de primera instancia emitido ayer, condenó a la pena de muerte a dos individuos que durante mucho tiempo fueron el terror en diversos barrios del Gran Santiago, culminando sus actividades delictuales con el asesinato de un humilde obrero textil.

Los sentenciados a morir frente al pelotón de fusileros son Juan Manuel González Alcántara y Manuel Molina, de 26 y 30 años de edad, respectivamente.

Ambos ultimaron la noche del 16 de septiembre de 1960, a José Gilberto Bravo Puentes, en el Callejón La Feria, de la Población del mismo nombre, ubicada dentro de la jurisdicción de la comuna de San Miguel.

Los delincuentes se concertaron para ubicarse en sitios obscuros del callejón con el propósito de asaltar al primero que acertara pasar por allí.

Con la cacha de un cuchillo le golpearon el cráneo a la víctima. En el hecho actuó como co-autor Conrado Meza Farías, quien fue sentenciado a presidio perpetuo.

Después de cometido el asalto, los malhechores regresaron al sitio del suceso, y desnudaron el cadáver y se colocaron sus ropas para dirigirse posteriormente a fondas y ramadas a celebrar las festividades patrias.

Uno de los asesinos, para estar más seguro de que la víctima moriría efectivamente, le clavó un puñal dos veces en el corazón.

La causa pasará ahora a la Corte de Apelaciones de Santiago, Tribunal donde se corroborará o rectificará el fallo de primera instancia.

Casa de RADIOS
ROMERO RUBIO CASTRO
RADIOS
TOCADISCOS
ARTEFACTOS ELECTRICOS EN GENERAL
TUBOS Y REPUESTOS PARA RADIOS
SAN DIEGO 291
TELEFONO 85656

AGRICULTOR
APEROS PARA LABRANZA EN CAÑAMO Y SUELA.
REICH Y CIA. LTDA.
Fonos: 90206-97328
Avda. Bernardo O'Higgins N.o 3786

FABRICA CARTERAS "RILOF"
LE OFRECE SUS ULTIMOS MODELOS EN TODOS LOS COLORES. También recibo
HECHURAS
TEÑIDOS
TRANSFORMACIONES
EN COCODRILO CUEROS TEVINOS Y ARREGLOS EN GENERAL
COQUIMBO 1179
Entre San Diego y Gálvez

CONTINENTAL SCHOOL
MANUEL RODRIGUEZ 72 FONO 61690
KINDERGARTEN — PREPARATORIAS — HUMANIDADES
EXTERNADO — MEDIOPUPILAJE
LA MATRICULA ESTA ABIERTA
De 9 a 13 y de 15 a 18 horas.
Manuel Rodríguez 72
TELEFONO 61690 - PROXIMO AL LICEO N.o 3 DE NIÑAS

EDUARDO AREGON, autor de la canción folklórica argentina "Pedro El Chacarero" y otros éxitos musicales.

Autor de éxito musical argentino viene a conocer el folklore chileno

Se trata de Eduardo Aregón, quien alcanzó renombre en Chile con "Pedro El Chacarero". Divulgación de la música mendocina

Eduardo Aregón, autor de la canción folklórica argentina "Pedro El Chacarero", de gran éxito en Chile, visitó ayer LA NACION a su llegada a nuestra capital.

"Este es el primer viaje que hago al extranjero", dice el joven mendocino, de 27 años de edad. "Deseo difundir el canto de mi pueblo, e intensificar los vínculos de amistad, conociendo a los compositores e intérpretes del floklore chileno".

Aregón estudió guitarra y canto desde niño. Posteriormente quiso seguir Arquitectura, pero muchos problemas se interpusieron con su anhelo. Se dedicó entonces a la música.

"Mi especialidad es el folklore argentino en su aspecto más amplio", agrega. "Esto lo aprendí investigando en las fuentes propias, como son, los compositores de las canciones. Desde hace cuatro años también yo empecé a escribir canciones".

Sus obras más difundidas en Chile son, "Pedro El Chacarero", una tonada grabada por Los Fronterizos, en la casa Philips, y "La Cancionera", cueca cuyana interpretada por Los Trovadores, y también por Jorge Cafruna, el solista que hoy tiene más resonancia en Argentina.

"Lamentablemente llegué tarde para asistir al Festival de la Canción de Viña del Mar", confiesa. "En Mendoza, tuvo mucha publicidad, y se habló de su éxito".

Eduardo Aregón integró como cantante, en 1963, con el conjunto de Ariel Ramírez, debutando con gran éxito en Buenos Aires. Tuvo numerosas actuaciones en el Canal 13 de la TV, de la capital argentina.

En Mendoza, se ha presentado en varias ocasiones en los canales 7 y 9 de esa ciudad, y la Radio Nacional, de Mendoza lo contrató como artista exclusivo de su emisora hasta su viaje a Chile.

80 profesionales alemanes ofrecen su asesoría voluntaria a Chile

Llegó a Santiago el Director para Chile del Servicio de Voluntarios Alemanes, Adolfo von Arnim, para coordinar los trabajos de los asesores en diversos campos de la agricultura y la industria

Ochenta asesores para los diferentes oficios de la agricultura y la industria vendrán este año a Chile por medio del Servicio de Voluntarios Alemanes, gracias al convenio firmado por el Ministerio de Relaciones de Chile con este organismo.

"Por el momento hay ya 22 voluntarios trabajando en el país, desde Pirque hasta Osorno", dijo ayer a LA NACION Adolfo von Arnim, el director para Chile del Servicio de Voluntarios Alemanes. Los otros grupos llegarán en abril, junio y diciembre próximos hasta completar este año 80 personas".

El Servicio de Voluntarios Alemanes, institución privada que ha reunido a las pequeñas organizaciones similares de cooperación técnica voluntaria en los países subdesarrollados fue fundado hace dos años en Bad-Godesberg, cerca de Bonn. Actualmente cuenta con mil voluntarios trabajando en Asia, Africa y cuatro países latinoamericanos, Chile, Bolivia, Brasil y Perú.

"Los voluntarios son profesionales de ambos sexos, cuyas edades fluctúan entre los 20 y 30 años y que desean compartir con otros pueblos sus conocimientos", explica el señor Von Arnim. "Todos son técnicos en el campo que asesoran. Estos van desde los diferentes rubros de la agricultura como ser la apicultura, hasta la economía doméstica".

Los voluntarios envían sus solicitudes a la sede del Servicio en Bad-Godesberg. Al ser aceptados deben acreditar la competencia en la profesión que ofrecen enseñar. Luego de seguir un curso de cuatro meses, aprendiendo el idioma historia y costumbres del país donde irán a trabajar, emprenden el viaje desde Alemania.

"En el país en que sirven, —agrega el director— los voluntarios reciben un sueldo igual al que recibe el que desempeña el mismo oficio en el país. Si un mecánico gana E° 1.000 en una zona, el voluntario alemán recibirá la misma suma".

El voluntario nombra al país que desea servir. Por su parte, la Dirección del Servicio recibe la solicitud de los organismos privados o estatales que desean ocupar estas asesorías.

El voluntario alemán es contratado para trabajar durante dos años.

"Por el momento —indica el señor Von Arnim— tenemos profesoras de educación campesina trabajando en la Fundación de Viviendas Rurales, en el Instituto de Educación Rural y otros. Recién llegó a Chile para coordinar estos trabajos entre las instituciones chilenas y el Servicio en Alemania".

El interés de los jóvenes alemanes para venir a Chile es grande. La demanda de asesores profesionales debe ser solicitada al Servicio de Voluntarios Alemanes, Casilla do Central 1220, Santiago, mientras la sede en Santiago se traslada a las oficinas definitivas que ocupará en ...

EL DIRECTOR para Chile del Servicio de Voluntarios Alemanes, Adolfo von Arnimy, su esposa Angélica, quienes llegaron ayer a Santiago para organizar la asesoría de profesionales para la agricultura y la industria.

UN MENOR DE 15 AÑOS MATO A SU HERMANA DE 10, EN FORMA CASUAL

Un ebrio que fue detenido murió en el interior de un calabozo de Carabineros. Murió electrocutado mientras hacía reparaciones en una lámpara de velador. Motonetista pereció al estrellarse con un microbús en San Bernardo. Un linotipista murió atropellado por un station wagon. Grave se halla un sacerdote salesiano, a causa de un atropellamiento por parte de un automóvil. Una niña de cinco años fue atropellada por un vehículo que conducía un oficial de la Armada

Un horrible drama vive en estos momentos una modesta familia en la ciudad de Concepción, al dar muerte un menor de edad a una hermanita suya con un tiro de escopeta en forma absolutamente casual.

Luis Castillo Jara, de 15 años, se encontraba revisando una escopeta de su padre cuando en forma fortuita se le escapó un balazo, hiriendo mortalmente a su hermana Cecilia del Tránsito, de sólo 10 años de edad.

El fatal accidente ocurrió en casa de los padres de los protagonistas de este triste episodio, ubicada en el fundo Pangal, distante tres kilómetros de la ciudad de Concepción.

Los perdigones fueron a incrustarse en el cráneo de la infortunada muchacha, la que murió casi instantáneamente.

Según declaraciones de testigos oculares del suceso, ambos hermanitos se encontraban jugando con el arma de fuego.

En la mañana de ayer el menor Luis Castillo Jara fue detenido y puesto a disposición de la Justicia.

MURIO EN UN CALABOZO

En el interior de un calabozo de la Comisaría de Carabineros de la localidad de Talagante, fue encontrado muerto, a las seis de la madrugada de ayer el detenido Eduardo Parrao Gatica.

Parrao había sido detenido anteayer en la tarde cuando el cabo Felicindo Lepián le encontró durmiendo en un camino público en las inmediaciones de un puente en el fundo Trebulco. Como presentaba algunas heridas fue llevado hasta el Hospital donde diagnosticaron lesiones leves, y después se le condujo al cuartel.

MURIO ELECTROCUTADO

Electrocutado murió ayer en la ciudad de Concepción, un obrero cuando se encontraba arreglando desperfectos de una lámpara de velador, en su casa-habitación, situada en calle Lago Ranco N° 249, Población Lagos de Chile.

Quien murió en esta forma al recibir un fuerte golpe de corriente, fue el obrero Bernardo Carrasco Carrasco. Su cadáver fue encontrado por el vecino José González, en las primeras horas de la mañana de ayer.

MURIO MOTONETISTA EN ACCIDENTE AYER

Alférico Pérez Pérez encontró una muerte instantánea al estrellarse con su motoneta en un microbús en Avenida Portales, de la ciudad de San Bernardo.

El pequeño vehéculo patinó en una mancha de aceite que había en la calzada.

El omnibús era conducido por Arturo Valenzuela, del recorrido Santiago-Maipú, quien fue detenido por la policía para establecer la responsabilidad que le pueda caber en este trágico suceso.

MUERTE EN ATROPELLO

El linotipista Gerardo Araneda Medina, que trabajaba en una Impreta de la capital, murió a altas horas de la madrugada arrollado por las ruedas de un station wagon color rojo, ignorándose el nombre de su conductor.

El accidente se registró en la esquina de las calles Arturo Prat y Tarapacá. La víctima tenía su domicilio en calle Chañarcillo N° 9196, Santiago.

ATROPELLARON A UN SACERDOTE

El sacerdote José Melo, perteneciente a la Congregación de Salesianos, fue atropellado por un automóvil en calle Santo Domingo esquina de Almirante Barroso, recibiendo lesiones graves en diversas partes del cuerpo.

El automóvil patente 477, conducido por el estudiante de 20 años de edad, Martínez Espinoza, lo atropelló cuando el sacerdote cruzaba desprevenidamente la calzada.

Rápidamente fue conducido hasta la Posta 3 de la Asistencia Pública y luego al Hospital Clínico de la Universidad Católica, donde se diagnosticó traumatismo encefálico.

El conductor del automóvil fue detenido. El sacerdote tiene su domicilio en la Gratitud Nacional, de calle Cumming N° 6.

GRAVE NIÑA ATROPELLADA

En grave estado se encontraba en las últimas horas de la tarde de ayer una niña de cinco años, Mirella Yévenes Zuela Lara, que fuera atropellada por el automóvil que conducía el Comandante y Jefe de la Segunda Zona Naval con base en Talcahuano, Contraalmirante Víctor Wilson Amenábar.

La niña fue atropellada en la esquina de las calles Paicaví con Brasil, en la ciudad de Concepción.

El oficial de la Marina dijo que la menor atravesó sorpresivamente la calzada, resultando estériles sus esfuerzos por evitar el atropellamiento.

AÑO ACADEMICO EN ESCUELA DE MEDICINA DE U. CATOLICA

La Facultad de Medicina de la Universidad Católica inauguró su Año Académico, correspondiente a 1966, con una ceremonia realizada en el Salón de Honor de la citada Corporación, la que fue presidida por su Rector, Alfredo Silva Santiago.

Al acto asistieron también el Decano de la Facultad de Medicina, Dr. Roberto Barahona; el director de la Escuela de Medicina, Dr. Fernán Díaz Bastidas; el secretario general de la Facultad, Dr. Manuel Rodríguez; el consejo de dicha Facultad, profesores y alumnos de la Universidad Católica.

Las festividades del Año Académico se prolongarán hasta el 5 de marzo en curso, y su objetivo fundamental es dar a conocer a los estudiantes que ingresan al primer año el sentido moderno de la Universidad.

Hizo uso de la palabra el profesor de Fisiopatología de la Escuela, Héctor Orrego Matte. Se refirió al papel que juega la ciencia en el mundo moderno, a la que calificó de esotérica, ya que en los tiempos que actualmente corren, ellas se han puesto al margen del hombre común, en razón, sobre todo, por lo complicado de sus enunciados.

Más adelante se refirió a los cambios que ha experimentado cada una de las ramas de la ciencia. Indicó que era tal el cúmulo de conocimientos ligados a cada una de estas ramas, que ha obligado al hombre, específicamente al científico, a especializarse en un determinado campo. Agregó enseguida que esto era absolutamente necesario si se consideraba el ritmo acelerado de conocimientos que se iban agregando a los que actualmente existen.

Finalmente, se refirió a la necesidad que tiene nuestro país de mayor cantidad de médicos, y al hecho imperioso de formar gran cantidad de investigadores.

FUE DESIGNADO SUBDIRECTOR SUPLENTE DE INVESTIGACIONES

El Presidente de la República, Eduardo Frei, firmó el decreto N° 413, del Ministerio del Interior, por el cual se designa como Subdirector Suplente del Servicio de Investigaciones a Eduardo Zúñiga Pacheco.

El recientemente designado Subdirector de Investigaciones es ingeniero y dirigente del Sindicato de Empleados de la Industria Azucarera Nacional Sociedad Anónima (IANSA).

Dos muertos y 6 heridos en choque de bus de la ETCE con una camioneta

● Una de las víctimas y los heridos salieron disparados desde la camioneta, cayendo a 7 metros de distancia del sitio del accidente

En un espectacular accidente de tránsito ocurrido en las últimas horas de ayer, a la altura del kilómetro 7 del camino que une Concepción con Chiguayante, murieron dos personas y otras seis resultaron gravemente heridas.

En el sitio indicado chocaron de frente un bus de la Empresa de Transportes Colectivos del Estado y la comioneta patente RG-126, conducida por Juan Saavedra Picero.

A consecuencias de la violenta colisión resultaron muertos instantáneamente el conductor de la camioneta y María Isabel Monsalve Saavedra, de 11 años de edad. Los heridos, también pasajeros de la camioneta, son: Rosalva Pérez Herrera, de 61 años; María Victoria Monsálvez, de 2 años; María Nora Saavedra, de 28 años; Alicia del Carmen Saavedra, de 42; Rosa Monsálvez Saavedra, de 12 años; y María Verónica Monsálvez Saavedra, de 3 años de edad.

Según los despachos recibidos en Santiago, tanto los heridos como la menor muerta salieron disparados de la cabina del vehículo, como asimismo de la carrocería, cayendo sobre la vía férrea a un nivel siete metros más bajo de la carretera.

El conductor Juan Saavedra quedó aprisionado en la cabina con el volante incrustado en el abdómen.

Se estima que el accidente se debió a lo resbaladizo del pavimento por una persistente lluvia que cayó en horas de la tarde en esa zona.

Conceptuosa nota de jubilados a vicepresidente de la Caja EE. PP.

Es por la correcta aplicación de la Ley 10.475, sobre Reajustes Automáticos de Pensiones

La Asociación de Empleados Particulares Jubilados de Chile, que preside Gabriel Caceres Cataláu, acordó en Asamblea dirigir al Vicepresidente de la Caja de Empleados Particulares, Roberto León Alquinta, la siguiente comunicación:

"SEÑOR VICEPRESIDENTE:

Nuestra Asociación acordó recientemente comunicar a Ud. un voto de franco reconocimiento por su acertada labor en bien de nuestros representados los pensionados de la Caja de Previsión de Empleados Particulares, a que tanto afán dedica su excelente voluntad.

Ansiosamente esperábamos la aplicación libre y recta de la Ley Nº 10.475, en aquello del reajuste automático, como así lo determina el artículo Nº 25, en el año en curso. Reconociendo que igual propósito se tuvo en vista en la Ley del año 1965 sobre este particular. Nos es muy grato transmitir el beneplácito de nuestros asociados por su noble actitud de velar por el cumplimiento de las disposiciones de la Ley.

No cabe duda que Ud. en tal tarea debe ser forzosamente el portavoz de la política del Gobierno que da satisfacción a nuestras aspiraciones, la integral aplicación de la disposición que comentamos. Desde luego, rogamos a Ud. sea el indicado a hacer extensiva esta manifestación de gratitud de nuestros compañeros a las esferas jerárquicas de la cual es Ud. un fiel exponente.

Comprenderá, señor Vicepresidente, la vehemencia de esta expresión, que la hacemos con sumo placer, ya que significa resarcirnos de una inquieta interrogante que largos años ha gravitado sobre nosotros, en el comienzo de cada año, al verificar que el Supremo Gobierno no protegía nuestras débiles rentas, sino, por el contrario, drásticamente, descargaba injustamente la vara de la injusticia. Sabemos que su acción será una garantía para nuestro destino de pensionados que, tras de 35 o más años de labor, no cabe esperar sino un trato más humano, una mano cordial y llana como lenitivo a nuestra condición de pasivos. Seguros que Ud. será un intérprete de nuestros anhelos y afanes de rectitud y justicia, nos permitimos quedar a su grata disposición. Ss. Ss. y amigos: GABRIEL CACERES C., presidente; DANIEL REYES ZUNIGA, Secretario General".

QUE VUELVA A SU HOGAR

Se le pide al niño Carlos Fierro Duarte, de 14 años de edad, que salió de su casa el domingo 27 de febrero pasado, que regrese a su hogar sin temor. Sus padres y hermanos lo esperan a cada momento. EN EL GRABADO, Carlos Fierro Duarte.

TURISTAS EN TRANSITO

UN GRUPO DE FUNCIONARIOS del Ministerio de Educación del Perú, que disfruta del Plan Vacacional, estuvo anteayer de paso en el Aeropuerto Los Cerrillos, en tránsito, vía "Air France", desde Buenos Aires a Lima. La jira incluyó Río de Janeiro, Montevideo y la capital argentina.

Treinta años de continuada labor cumplirá el Centro Hijos de Chañaral

Con extenso programa de actividades celebrará su aniversario una de las más antiguas entidades que agrupa a provincianos residentes en la capital. Obsequiarán una incubadora al centro hospitalario de Chañaral. Dentro de los próximos meses inician la construcción de Hogar Social

Una campaña económica tendiente a adquirir una incubadora para recién nacidos y ser donada al Hospital de Chañaral, planificará durante el transcurso de la presente semana el Centro Hijos de Chañaral, entidad que cumplirá treinta años de vida el próximo dos de abril.

"Es nuestro deseo estudiar las reales posibilidades de adquisición de este elemento, que es vital para el funcionamiento del núcleo hospitalario de nuestra ciudad natal", expresó el presidente del Centro Hijos de Chañaral Pedro Mondaca P., quien agregó: "Lógicamente tropezamos con el alto costo de un medio moderno, como el que aspiramos adquirir, y con este fin es que hemos estado sosteniendo conversaciones con diferentes círculos sociales y médicos para que se nos hagan llegar los presupuestos correspondientes y estudiar nosotros una formula que permita solventar estos gastos. Este nuevo aniversario esperamos celebrarlo con un extenso programa de actividades culturales, sociales y deportivas".

SEDE SOCIAL

El Centro Hijos de Chañaral funciona desde hace algunos días en calle Olivares Nº 1826, y sus socios han emprendido la tarea de construir una sede social, que servirá de hospedaje a las numerosas delegaciones que desde Chañaral concurren a Santiago. Esta modalidad permitirá a los grupos estudiantiles y otras entidades una economía durante su estada en la capital, y mientras efectúen sus gestiones o jiras de conocimiento.

Esta sede social, con personalidad jurídica y casino, está regentada desde mediados de febrero por Segundo Quiroga Estay, especialista que ha trabajado en el Casino Municipal de Viña del Mar, en la cadena de establecimientos "La Cañada", del Perú, en el Hotel La Cantera de Mar del Plata y recientemente desempeñándose como maitre de South Pacific Grill. Desde su retorno a Chile, Segundo Quiroga se ha demostrado un organizador y administrador de calidad, con lo que el Casino Social del Centro Hijos de Chañaral dentro de poco tendrá el prestigio de comida popular a bajo costo, colaborando así en la campaña de los precios bajos del CONCI.

CELEBRACION ANIVERSARIO

Nos expresó Ernesto Rocha G., secretario de prensa de la institución, que se encuentran trabajando las diferentes comisiones en la elaboración de un extenso programa de actividades, con que serán celebrados treinta años de vida. Nos manifestó Ernesto Rocha: "Este año queremos darle un especial realce a la celebración, por el hecho de que hemos vuelto a tener sede social y hemos aumentado el número de socios. Además, nos interesa mantener y ampliar el número de los integrantes de nuestra sociedad, con el fin de disponer de mayores recursos humanos y materiales. El permanente contacto con las autoridades de Chañaral nos permite en la actualidad hacernos fiel eco de sus problemas e inquietudes, las que en la medida de nuestras posibilidades trataremos de buscarles solución aquí en Santiago".

LAS FINANZAS

El tesorero del Centro Hijos de Chañaral, Antonio Aguilar S., quien recientemente integró una comisión que viajó hasta la zona norte, con el fin de coordinar la acción de la entidad capitalina y las autoridades chañaralinas, dijo finalmente a LA NACION: "Pese a que en la actualidad no disponemos de una gran suma de dinero, estamos resueltos a conseguir las cantidades de dinero necesarias para construir el Hogar Social, ampliar las instalaciones del Casino y promover la campaña que nos permita obsequiar una incubadora para niños al centro hospitalario de nuestra ciudad natal. Como una de las entidades de centros de hijos de provincias más antigua de la capital, debemos lograr que en este nuevo aniversario surjan todo tipo de iniciativas, destinadas a materializar nuestras inquietudes y cumplir con nuestros deseos de robustecer esta institución, que cumplirá treinta años de continuada labor el dos de abril próximo".

Sobre el tiempo hasta donde albergar perros y gatos informan las brigadieres de Carabineros

La institución policial chilena mantiene oficinas que informan a la población sobre los más variados tipos de consultas.— Papel de la mujer en las tareas de Carabineros

"Las personas se ahogan a veces con pequeños problemas. Estos y todo lo relacionado con informar al público, ya sea sobre la ubicación de las calles, hoteles, clubes; dar a conocer el estado de los caminos y el horario de los ferrocarriles, aviones y barcos, es la labor que desarrolla la Oficina de Informaciones de Carabineros", expresó a LA NACION Leticia Figueroa, una de las cinco brigadieres que están a cargo de este servicio.

En 1962 abrió la Dirección de Carabineros un curso para brigadieres, en el cual se graduaron 104 alumnas. Estas actualmente se encuentran diseminadas en el Servicio de Menores, la 16ª Comisaría, la Dirección General de Carabineros y la Oficina de Informaciones de dicha institución. El curso duró siete meses, en el que estudiaron: Derecho Penal, Aplicación de la Ley, Psicopedagogía, Legislación de Menores, Sociología, Historia Institucional de Carabineros, Gimnasia, Judo y Tiro.

GATOS Y PERROS TAMPOCO SON OLVIDADOS

La Oficina de Informaciones de Carabineros funciona en Agustinas Nº 1284, subterráneo. De lunes a sábado atiende al público de 8.30 a 13 y de 15 a 20 horas; los días domingos y festivos, de 9 a 13 horas. Las brigadieres deben preocuparse de informar al público que llama por teléfono, al que acude a la Oficina; llevar kárdex sobre asuntos de interés público y salir a la calle para reactualizar datos. El personal del Senado, de la Cámara y de los juzgados son unos de los que más solicitan informaciones. Pero no siempre las preguntas se refieren a asuntos importantes o a personas. Los gatos y perros tampoco son olvidados. Nunca falta una señora que pregunta angustiada dónde puede dejar por un tiempo alguno de estos animalitos. Esta es la razón por qué entre los datos importantes que tienen las brigadieres está el de un internado para perros y gatos.

La Oficina de Informaciones depende de la 10ª Comisaría de Mujeres, que está a cargo del Mayor Juan Aliaga Medina. Allí las brigadieres tienen una respuesta para todo.

Finalmente, la brigadier Aglai Arabiaza expresó a LA NACION que la atención al público, en lugar de darles dolores de cabeza, les ha brindado a menudo grandes satisfacciones personales.

LA CASI TOTALIDAD de los padres, apoderados, profesores y alumnos de la Escuela Normal Domingo Faustino Sarmiento ha estado concurriendo a diversas reuniones a que el Centro de Padres del establecimiento ha estado convocando, con el fin de adoptar una decisión en torno al no funcionamiento este año de ese plantel. La directiva provisoria del Centro de Padres se entrevistó con autoridades del Ministerio de Educación a quienes les fueron planteadas las serias dudas de que la Normal Domingo Faustino Sarmiento, de carácter particular, este año no abriría sus puertas. Más de seiscientos alumnas y alumnos se ven afectados por esta insólita situación. EN EL GRABADO, un grupo de padres, alumnos y profesores a la salida de una de las reuniones en que se adoptan algunos acuerdos tendientes a que sea el Ministerio de Educación quien tome a su cargo la resolución de esta crisis, porque atraviesa el Colegio.

CONSTRUIRAN NUEVA ESTACION DE INVESTIGACIONES AGROPECUARIAS

Una Estación Experimental construirá en Chillán el Instituto de Investigaciones Agropecuarias, con un costo superior a los quinientos mil escudos. Así lo informó el Director del Instituto, Manuel Elgueta a su regreso de una jira de quince días que realizó por las Estaciones Experimentales del sur.

Elgueta alcanzó hasta Chiloé para observar los resultados de los trabajos que los distintos organismos estatales están desarrollando y coordinarlos con los que ejecuta el Instituto, a fin de aunar experiencias y conocimientos del personal técnico.

En Chillán recorrió los terrenos donde se levantará el edificio de la nueva Estación, luego continuó hasta Los Angeles donde está ubicado el fundo Humán, que será traspasado por el Instituto de Desarrollo Agropecuario (INDAP), al Instituto de Investigaciones Agropecuarias con el objeto de realizar allí estudios en fruticultura, ganado de lechería, forrajeras, crianza de terneros y otros trabajos.

En Temuco se impuso del avance de las construcciones complementarias del fundo "Carillanca" y en Osorno visitó los predios donde se ejecutan trabajos en forrajeras y otros rubros agrícolas.

50 POSTULANTES SELECCIONADOS EN TECNOLOGIA MEDICA

La Escuela de Tecnología Médica de la U. de Chile, junto con el Servicio Nacional de Salud, procedieron a la selección de los postulantes para el primer año, al cual se presentaron 528 y rindieron examen 214, para 50 vacantes que eran las del citado curso.

Realizado el concurso, quedaron seleccionados los 50 postulantes que reunieron los más altos puntajes, entre 851.5 a 676.5, y cuya nómina es la siguiente:

Gómez Fernández, María Carmen; Galarza Ossa, María Soledad; Silva Villarroel, Mariela; Backhouse Erazo, Claudia Violeta; Alarcón Gallegullos, María Eugenia; Manresa García, Stella Maris; Burutto Suazo, Victoria Eugenia; Iturra Paschenan, Sonia; Sans Puroja, Jorge Eduardo; Herrera Vargas, Ana Celia; Valdivieso Ovalle, María Magdalena; Russell Hidalgo, Margarita María; Moscoso Zárate, David Jorge; Rodríguez González, Elena del Carmen; Sanderson Lee, Hedy Yanett; Ramírez Labbé, Patricia Lucía; Mayorga Ortiz, Clara; Mason Undurraga, María Isabel; Torres Hernández, Lila Iris; Vargas Espinoza, María Angélica; Arellano Maiucci, Gilda; Henríquez Cornejo, Florentina; Quiroz Oyarce, Silvia de las Mercedes; Tonkin Budge, Verónica; Holmberg Schwerter, María Luisa; Scagliotti Bolelli, Virginia Lyda; Vásquez Carter, Rosa de las Mercedes; Juica Cisternas, Clara Luz; Torrens Rein, María Jacqueline; López Real, Guadalupe; Sudy Román, Irene; Riffo Contreras, María Noemí; Alcarraz Echeverría, Jorge Gustavo; Venegas Morvan, Paulina Henriette; Veliz Molina, Matilde; Moya Piña, Marcela; Morasky Bustamante, Fernando; Bustos del Prado, María Elena; Oyanedel Fernández, Luz María; Delgado Arratia, Mireya del Carmen; Urra Fuentealba, Rose Marie; Vergara Schmitt, Mireya; Sabra Perramon, Ivette Sonia; Zajarópulos Garrido, Violeta; Peña Castro, Luzmila Isabel; Olea Rosson, Nancy Lizabeth; Cugniet Elizondo, Odette Ivonne; Pino Pereira, Rosa Elvira; Sánchez Ortúzar, Macarena; Cubillos Carrasco, Esmeralda.

Las personas antes mencionadas, deberán matricularse en la Escuela, antes del sábado 5 de marzo, a las 12 horas. Pasado esta fecha, caduca el derecho que otorga este concurso.

EMETERIO LARRAIN DESIGNADO ALCALDE DE PROVIDENCIA

Emeterio Larrain Bunster fue elegido Alcalde de Providencia durante la reunión realizada por la Municipalidad para considerar la vacancia del cargo por renuncia de la Alcaldesa Josefina de Hurtado.

El Alcalde Larrain, durante más de 28 años y desde diversos cargos, ha prestado valiosos servicios a Providencia, cuya Corporación Municipal acaba de designarlo como nuevo Jefe Comunal.

CIEN POBLACIONES CORVI TENDRAN EDIFICIO DE EQUIPO COMUNITARIO

Más de cien Centros de Equipamiento Comunitario se encuentra construyendo la Corporación de la Vivienda en otras tantas poblaciones populares construidas a lo largo del país, con el objeto de coordinar la labor social, cultural y asistencial de esos núcleos de pobladores.

CENTROS DE MADRES Y TALLERES

En forma especial se ha consultado en la construcción de edificios de Equipamiento Comunitario, el proporcionar locales para que desarrollen sus actividades los Centros de Madres y los Talleres de Oficios, para poder enseñar a las dueñas de casa, economía doméstica, costura y atención del hogar, en los primeros y la capacitación de los adolescentes para el trabajo en oficios dignos, en los segundos.

ESCUELAS Y POLICLINICAS

En otras poblaciones, donde no existían escuelas o policlínicas, se han consultado los respectivos edificios para estos establecimientos, de acuerdo a las necesidades de cada población.

CENTRO CULTURAL

Dentro de estos proyectos en ejecución, se contempla en forma especial, la construcción de un local para el funcionamiento de un Centro Social donde se desarrollen las actividades de las respectivas Juntas de Vecinos, al mismo tiempo que sirva para todas las actividades culturales y sociales de la población.

En otros casos, estos Centros Comunitarios contemplan la ubicación de Centros Deportivos para el desarrollo de las actividades físicas mercados, etc., para llenar todas las necesidades de los pobladores.

En esta forma, la CORVI, está cumpliendo el Plan Habitacional del Supremo Gobierno que, no sólo es resolver el problema de la vivienda, sino que dar a los pobladores las herramientas necesarias y los locales para el desarrollo de una vida comunitaria, social y cultural.

CHARLA SOBRE "FORMACION PROFESIONAL" HOY EN EL PDC

Prosiguiendo con el programa de capacitación de dirigentes, a través de foros sobre temas de actualidad nacional, el Departamento Sindical del Partido Demócrata Cristiano, por intermedio de su directiva máxima, encabezada por Humberto Soto y Pedro Cifuentes, ha programado para hoy jueves una charla del Director del Departamento de Formación Profesional del PDC, Agustín Alberdi, quien disertará sobre el tema "Formación profesional y mano de obra".

Posteriormente, intervendrá el Director de Enseñanza Profesional y Técnica del Ministerio de Educación, Luis Oyarzún Leiva, quien hablará sobre temas de su especialidad.

Las conferencias serán dictadas en el patio de reuniones del Departamento Sindical del PDC, a las 19.30 horas, y a ellas han sido especialmente invitados, dirigentes de los distintos gremios de Santiago y del resto de la provincia.

INSTITUTO DE EXTENSION MUSICAL DE LA UNIVERSIDAD DE CHILE

CONCURSO

LLAMASE A CONCURSO DE OPOSICION Y ANTECEDENTES PARA PROVEER EN PROPIEDAD LOS SIGUIENTES CARGOS DE LA ORQUESTA SINFONICA DE CHILE:

Un Violín 2.o, 3ra. Categoría
Un Violoncello, 3ra. Categoría
Un Violoncello, 4a. Categoría
Un Ayudante Contrabajo, 2a Categoría
Un Trombón 2.o, 3ra. Categoría
Un Ayudante Timbales, 2a. Categoría

Los sueldos bases de cada categoría son los siguientes: 2a Categ., Eº 689.—; 3ra. Categ., Eº 608.—, y 4a. Categ., Eº 576.— Estos sueldos serán reajustados próximamente conforme al reajuste legal.

Los concursos se llevarán a efecto el día lunes 4 de abril, de conformidad al Reglamento de la Orquesta Sinfónica de Chile. Inscripciones y mayores informaciones, en la Secretaría del Instituto de Extensión Musical, Compañía 1264, 1er. piso.

EL SECRETARIO

Caja Nacional de Empleados Públicos y Periodistas

INFORMACION PARA LOS HABILITADOS

La Caja Nacional de Empleados Públicos y Periodistas, de acuerdo con lo dispuesto en el Art. 17 del DFL 1340 bis, de 1930, Ley Orgánica que rige a la Institución, comunica a los Habilitados, que los descuentos hechos efectivos en favor de ella deberán pagarse dentro de los 10 primeros días del mes siguiente. El incumplimiento de este plazo hace que el deudor se constituya en mora y la Caja deba proceder a cobrar intereses legales por el atraso, equivalentes al 1.2% mensual. En consecuencia, se notifica a los Habilitados que las planillas previsionales correspondientes al mes de febrero/66 se recibirán en la Oficina Central o en cualquier Agencia de la Caja, sin recargo alguno, hasta el 10 del presente mes de marzo. Después de esta fecha, el monto adeudado deberá cancelarse con intereses penales, lo que seguirá aplicándose en los meses siguientes.

VICEPRESIDENTE EJECUTIVO

SANTIAGO, 1.o de marzo de 1966.

¡gane dos pasajes dibujando!

Y VIAJE GRATIS A
- ARICA
- ANTOFAGASTA o
- CONCEPCION

VOLANDO POR **LAN-CHILE**

VEA COMO ES DE FACIL:

Desde hoy y hasta el 31 de Marzo envíe dibujos, tamaño mínimo de 30 x 40 cms. (tinta china, témpera, acuarela, óleo, pastel, aguada, etc.)

Diseñe cualquier tipo de "máquina voladora" desde los tiempos remotos en que el hombre quiso volar hasta la moderna era de la aviación supersónica.

Los dibujos deben depositarse en el buzón especial instalado a la entrada del Cine Ducal, en Santiago. Los trabajos de provincia deben enviarse a la Casilla 9003 en la capital. Al dorso de cada dibujo deberá colocarse el nombre y dirección de su autor. En caso de menores de 12 años colocar también la edad.

Los dibujos se recibirán solamente hasta las 24 hrs. del 31 de Marzo, las remesas de provincia se controlarán por el respectivo matasellos de correo.

PRIMER PREMIO:

2 pasajes Santiago - Arica, ida y regreso, vía LAN-CHILE, más cien escudos en dinero efectivo.

SEGUNDO PREMIO:

2 pasajes Santiago Antofagasta, ida y regreso, vía LAN-CHILE.

TERCER PREMIO:

2 pasajes Santiago Concepción, ida y regreso, vía LAN-CHILE.

Los premios, serán discernidos por un Jurado Especial, y se entregarán durante la exhibición de los trabajos en la primera quincena de Abril

Además, CIEN invitaciones dobles para asistir en el CINE DUCAL a la exhibición de "LOS INTREPIDOS HOMBRES EN SUS MAQUINAS VOLADORAS"

GREMIOS ★ CONFLICTOS ★ TRABAJO ★ CAMPESINOS ★ SEGURIDAD SOCIAL

El alto costo del pliego de El Teniente significa para el país menos casas, menos Escuelas y caminos

Dijo el Ministro del Trabajo, William Thayer, al tratar este grave problema nacional.– Si los trabajadores me invitan, estoy dispuesto a ir a conversar con ellos al mineral. Si no he ido antes, es porque no hay nada nuevo que ofrecerles. Ya el Gobierno, a través de su fórmula, ofreció el máximo de lo que podia otorgar.– La independencia de Chile está ahora en los brazos de los trabajadores, a través de una mayor producción y espíritu de sacrificios compartidos

Dirigentes de la Confederación Nacional de Trabajadores del Cobre, a través de la orden dada a sus bases de iniciar el paro solidario indefinido en apoyo a los huelguistas de El Teniente, son los únicos responsables de la dramática situación que enfrenta el país, y de las circunstancias que afecta a un determinado grupo de dirigentes.

En el día de ayer iniciaron el movimiento en Potrerillos y El Salvador, haciendo más difícil el camino para llegar a una solución del problema.

Los trabajadores de El Teniente mantienen sus puntos de vista de obtener un reajuste del 283% del alza del costo de la vida, lo que en verdad es una burla para el resto de los trabajadores del país que sólo han obtenido un reajuste del 100%. Es más grave la posición de los cupreros si se sabe que en esas faenas los salarios son los más altos que hay en el país. El promedio mensual de cada trabajador, por humilde que sean sus funciones, pasa de los E° 700.

Las diversas escalas de salarios tienen sueldos medios de 700, 800, 900, 1.000, hasta 1.560 escudos mensuales. Las cifras están indicando a la opinión pública la intransigencia de este sector de trabajadores que solicita mucho más de lo que el Gobierno puede otorgarles.

Los daños causados por estos dos meses de huelga en el cobre suben de muchos millones de dólares que sumados a los que se perdieron en el paro político anterior, significan para el país una sangría destinada a repercutir en los proyectos que el Gobierno tiene para dar bienestar al pueblo.

Con estos antecedentes, no son tan valederas las declaraciones del senador Altamirano que sólo justifica a los dirigentes de la Confederación, condenando la actitud del Gobierno, y manifestando que esos trabajadores ganan salarios de hambre.

Quienes ostentan títulos de economistas, y defienden la posición de los dirigentes del cobre, y desconocen la realidad económica del país, no son dignos de ser considerados en serio.

HABLA EL MINISTRO THAYER

Estoy dispuesto a ir a conversar con los trabajadores de "El Teniente", si ellos lo piden, dijo el Ministro del Trabajo, al informar sobre las alternativas de los hechos en torno a la huelga de "El Teniente", que hoy cumple dos meses de vigencia.

Conforme a una promesa, no he ido a ese centro minero, ni he llamado a los dirigentes, porque no hay nada nuevo que ofrecer. El Gobierno ha puesto en la fórmula entregada a los del cobre, el máximo de su capacidad económica. Un elevado porcentaje del costo total del pliego lo está pagando el Gobierno. Esto significa seis millones de dólares restados a los planes y proyectos del Gobierno. Por ello habrá menos casas, menos caminos, menos bienestar y menos servicios para el pueblo.

Todo este esfuerzo del Ejecutivo se ha hecho con la finalidad de superar una huelga que está causando enorme daño al país. Es precisamente lo que los trabajadores de "El Teniente", mal orientados, no quieren entender.

LA INDEPENDENCIA ECONOMICA

Luego el Ministro Thayer expresó: "Se habla de que la independencia política de Chile se logró en 1810 gracias a los esfuerzos de los Padres de la Patria, y del Ejército Libertador. En este año 1966, la independencia económica de Chile descansa en los brazos de los trabajadores, a través de una mayor producción, una mayor disciplina en los sacrificios y un elevado espíritu de patriotismo. No se podrá lograr esta independencia paralizando las actividades vitales de la nación, y promoviendo huelgas que significan exigencias que el país no puede satisfacer. Cada dólar del costo del pliego, 18 centavos paga la Braden y 82 centavos el fisco. Esto está demostrando el esfuerzo del Gobierno por lograr una solución del problema. Se ha tenido con los trabajadores de "El Teniente" un trato preferencial que no es correspondido en forma leal, dijo el Ministro Thayer.

Breves Gremiales

50 AÑOS DE VIDA DE SOC. DAVILA BAEZA.— Cincuenta años de vida celebrará hoy jueves 4, la Sociedad de Socorros Mutuos "Juan M. Dávila Baeza". El programa de actividades conmemorativas se prolongará hasta el domingo 6 del mes en curso, y consulta, entre otros actos, una sesión solemne mañana viernes, en la que se escuchará la Cuenta que deberá rendir el Presidente de la Institución sobre la labor de año, y se hará entrega de distinciones e insignias a los miembros más antiguos de la Sociedad. El sábado 5 habrá una misa en recuerdo de los socios y miembros honorarios fallecidos, en la Capilla del Cementerio General, a las 11,30 horas. A las 17 horas del mismo día, se llevará a efecto en el Parque Cousiño un torneo ciclístico a cargo del Club Ciclístico Chacabuco. Las festividades culminarán el domingo 6 con un banquete en el Casino Municipal de Maipú.

HUELGA DE OFICIALES MERCANTES.— Once oficiales del mercante "Antofagasta" y 13 del "Cohcepción" de la Empresa Marítima del Estado, iniciaron ayer miércoles una huelga indefinida, de carácter ilegal, como protesta por la no cancelación de sus sueldos correspondientes al mes de febrero. A raíz de este movimiento, los dos barcos no pueden realizar labores de carga y descarga. Se espera que el movimiento conflictivo pueda ser solucionado en las próximas horas.

SOLUCIONADOS CONFLICTOS.— Fueron solucionados ayer tres conflictos que afectaban a un total de 384 obreros, por motivos económicos. Los trabajadores que se reintegraron corresponden a la Dirección de Vialidad de Curanilahue, 400, en huelga desde hacía 7 días; 58 obreros de la Empresa de Agua Potable de Las Viscachitas, con tres días de paro; y 126 de la firma Ralco Maderas, de Concepción.

TERMINANTE DECLARACION DEL SUBSECRETARIO DEL INTERIOR:

El Gobierno no está dispuesto a aceptar un programa de guerrillas en los campamentos mineros del cobre

Detenidos seis dirigentes de Barquitos, El Salvador y Potrerillos.— Son responsables del paro ilegal solidario iniciado en ese sector de la gran minería.— Chuquicamata no realizó ayer Asamblea para acordar iniciar la huelga.— En cambio, está realizando paros parciales que perjudican la marcha del mineral.— Se aplicará la Ley de Seguridad Interior del Estado a todos los que incurran en delitos similares

Por infracción a la Ley de Seguridad Interior del Estado fueron detenidos dirigentes cupreros de Barquitos, El Salvador y El Teniente. La medida afecta a Carlos Gómez, presidente del Sindicato El Salvador; Jaime Sotello, secretario de la misma organización; Julio Arancibia, secretario del Sindicato de Potrerillos; Rafael Caceres, Pablo Samuel Gutiérrez y Herman Ocaranza, de Barquitos.

Los mencionados dirigentes infringieron los artículos 4º y 11º de la Ley de Seguridad Interior del Estado. Los detenidos fueron puestos a disposición del Jefe de la Plaza, coronel Alberto Pinochet Sepúlveda.

DECLARACIONES DE JUAN HAMILTON

"El Gobierno no está dispuesto a aceptar un programa de "guerrillas" en los campamentos mineros del cobre, y aplicará la Ley de Seguridad Interior del Estado a todos los que incurran en los delitos señalados específicamente por ese cuerpo legal" según expresó el Subsecretario del Interior, Juan Hamilton, al ser interrogado por los periodistas sobre la situación en los campamentos.

Señaló igualmente Hamilton que "el Gobierno ha informado en reiteradas oportunidades que las huelgas del cobre están causando cuantiosas pérdidas a la economía del país y que se han hecho todos los esfuerzos necesarios para buscar solución al conflicto".

Se ha tenido conocimiento, por otra parte, que en el mineral de Chuquicamata se han estado produciendo paros parciales toda la semana, lo que lógicamente afecta seriamente a la producción de ese mineral.

Consultado el Subsecretario del Interior sobre las versiones que señalan que han sido reforzadas las guarniciones policiales y militares de Rancagua, no proporcionó mayores antecedentes al respecto.

El Ministro de Defensa Nacional, Juan de Dios Carmona, que llegó al despacho del Subsecretario Juan Hamilton cuando aún estaban allí los periodistas, se limitó a señalar que "no había informaciones al respecto"; pero que "las órdenes del Presidente de la República se estaban cumpliendo".

Federación Gremialista denuncia persecuciones en fábrica "Olympia"

La Federación Gremialista de Chile, FEGRECH, y el Sindicato Profesional de Mecánicos de Máquinas de Oficina de Chile, SIPROMEC, entregaron ayer a la publicidad una declaración conjunta en la cual condenan lo que califican de "persecución sindical contra los trabajadores y dirigentes, emprendida por la Gerencia de la Industria de Máquinas de Escribir Olimpia (Chile) Ltda., con el fin de presionar para que los obreros y empleados de la firma desconozcan el Sindicato recientemente constituido".

En sus partes fundamentales, la declaración expresa:

"**Primero**: Que desde la formación del Sindicato Profesional Nacional de EE. y OO de Máquinas de Oficinas Olympia (Chile) Ltda. La Gerencia de esta industria ha desencadenado una abierta persecución en contra de los dirigentes del mismo, despidiendo hasta el momento al presidente y a un director y ejerciendo presión personal y alcohólica para que los trabajadores de la industria desconozcan su organización gremial.

"**Segundo**: Que esta presión ha llegado al máximo al acusar ante la justicia ordinaria al camarada presidente interino de este Sindicato, Sergio Soto Vega, a quien se le acusa de una supuesta estafa que según la Gerencia, este funcionario habría hecho en el cargo de bodeguero de la Empresa, en circunstancias que al ser trasladado a otro sitio de trabajo, no se le dio oportunidad de hacer entrega según inventario o arqueo de los dineros que obraban en su poder. Revisión que fue practicada nueve días después del traslado del referido funcionario y en la cual se "descubrió" la desaparición de E° 58,32, cantidad que motivó la denuncia y detención mes y medio después, del funcionario ya aludido; ocasionando con esto, daños morales, económicos, y los sufrimientos familiares que estos casos traen consigo.

No tenemos la menor duda que esta atrabiliaria acusación será sobreseída por falta de méritos como ya lo fue en el dictamen del Juez del 6.o Juzgado del Crimen de Mayor Cuantía, cuando sea tratado por el 4.o Juzgado del Crimen de Mayor Cuantía al cual le corresponde por la dirección de la Empresa, y

Tercero: Que lamentamos la mentalidad y procedimientos que la Gerencia de Olympia (Chile) emplea, ya que esto despestigia al pueblo y a los trabajadores alemanes tradicionales amigos de nuestro país, y que por tal motivo los trabajadores chilenos miramos con respeto y cariño y que, por lo tanto, nuestra actitud no está encaminada en contra de ellos, sino, contra los directivos de Olympia (Chile), quienes no han respetado nuestra Constitución Política que consagra el derecho de organización, ni las disposiciones al respecto, del Código del Trabajo; y que han pisoteado la dignidad del trabajador chileno en diversas y repetidas oportunidades.

¡LA SUERTE SE LLAMA POLLA!

PREMIO MAYOR

E° 500.000

DOMINGO 6 DE MARZO

ENTERO E° 50.- • VIGESIMO E° 2,50

Polla

EN UN BOLETO DE POLLA ESTA SU FORTUNA Y UD. COOPERA CON LAS UNIVERSIDADES DEL PAIS.

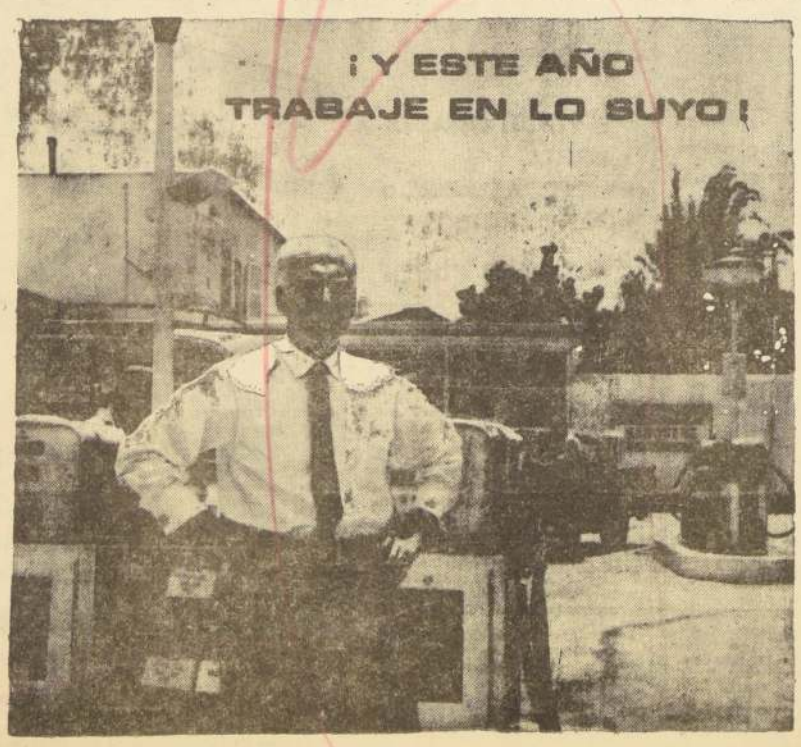

CABLEGRAMA DE PROTESTA ENVIARON UNIVERSITARIOS

Un cablegrama de protesta a las autoridades peruanas enviaron ayer los dirigentes de UFUCH (Unión de Federaciones Universitarias de Chile), por atropello a la autonomía universitaria de ese país.

Según informaciones del cable, en fecha reciente la policía intervino una reunión estudiantil que se llevaba a cabo, en la Universidad Católica de Lima.

UFUCH, órgano que agrupa en su seno a todas las universidades de Chile, convocó a una reunión urgente de sus afiliados para tratar el asunto. Como primera medida se acordó el envío de un cable al Presidente de la República peruana y otro al presidente de las Federaciones Universitarias de Perú.

DENUNCIA DIRIGENTE DE ASOCIACION DE CHOFERES:

DECISION DE ALOJAR A OSCAR NUÑEZ EN PENSIONADO DE "ETCE" EN LA CARCEL FUE ADOPTADA UNILATERALMENTE

No hubo consulta a la totalidad de la Directiva de la Asociación Unica de Choferes de la ETCE, en decisión de alojar a Núñez en celda especial destinada a miembros del gremio en casos de detención por accidentes de tránsito, afirmó Enrique Beltrán, dirigente de ese organismo

Enrique Beltrán, dirigente de la Asociación Unica de Choferes, rechazó ayer las informaciones de algunos órganos de prensa de la capital, entre los que figuran "El Siglo" y "Ultima Hora", en las que se le acusa de haberse opuesto —en forma "pequeña, mezquina y antisolidaria"— a que el secretario general de la CUT, Oscar Núñez, fuera alojado en la celda especial que tiene la Asociación en el Anexo Capuchinos, y que se destina para los casos en que choferes son detenidos por accidentes del tránsito.

"No hubo tal mezquindad en mis acciones —expresó Beltrán al ser consultado al respecto—. Estoy consciente que sólo velé por los intereses de nuestro gremio, ya que la decisión de alojar a Núñez en nuestro pensionado, fue adoptada unilateralmente por un grupo de siete dirigentes liberales, radicales, socialistas y comunistas; sin consultar a los cuatro restantes miembros que integran el directorio.

"En mi calidad de representante de un gran sector del gremio de choferes —añadió Beltrán—, puedo asegurar que no existe acuerdo de nuestra Asociación con los procedimientos empleados por la directiva de la CUT en materias de orden laboral. Hace algun tiempo, la asamblea gremial acordó no afiliarse a la Central Unica de Trabajadores, en atención a la actitud francamente política que demuestra ese organismo en todas sus acciones. Todos recordamos cuando la CUT impidió a nuestro gremio asistir a su 4º Congreso el año pasado, al comprobar que entre los delegados concurrirían algunos democratacristianos. En base a estas razones es que nos hemos opuesto a que Oscar Núñez ocupe nuestro pensionado en el Anexo Cárcel.

Añadió el dirigente que desde hace más de seis meses se encuentra ocupando la celda especial el jefe de la Brigada Socialista de la ETC, Gregorio Bello, quien se halla procesado por actos delictuosos contra la Empresa. Bello no pertenece a la Asociación de Choferes, no obstante lo cual se logró con el Alcaide del Anexo Cárcel su internación en el pensionado de la ETC.

Beltrán finalizó sus declaraciones expresando que cuenta en su posición con el apoyo decidido de los dirigentes José Santander, René Villegas y Sergio Cabrillana, junto con los cuales —según expresó— se opondrá a toda maniobra que vaya en contra de los intereses del gremio.

Cabe señalar que la directiva de la Asociación de Choferes la integran actualmente, aparte de cuatro democratacristianos, un radical, un liberal, dos comunistas, un socialista y un independiente. Resulta sintomático comprobar que dirigentes de tan distintas ideologías políticas se encuentren ahora formando un frente común en favor del dirigente Oscar Núñez, de filiación socialista.

Sociedad "Juan Miguel Dávila Baeza" cumple cincuenta años el 4 de marzo

Cincuenta años al servicio del mutualismo cumple la "Sociedad Juan Miguel Dávila Baeza" el 4 de marzo próximo. Al celebrar sus "bodas de oro" cuenta con más de dos mil socios, sede social propia y asistencia médico-dental para sus afiliados.

También cuenta con biblioteca, escuela técnica gratuita y un club deportivo.

LA DIRECTIVA

La directiva que presidirá los actos de celebración de los cincuenta años está formada por los señores Lautaro Valdivieso V., presidente; Carlos Ramírez, primer vicepresidente; Santiago Aguilera P., 2º vicepresidente; Ramón Silva C., secretario general; Angel Oliveros G., secretario de actas; José Soto V., prosecretario; Manuel Rodríguez S., tesorero; Juan Vargas M., subtesorero; Manuel Vargas V., primer director; señorita Elba Espina, señores Lorenzo Romero G., Cásra Carrión M., Osvaldo Lastra U., Baldomero Ruz A., Roberto Pasmiño A., Abraham Velozo G., Alfredo Pezoa L., Javier Lobos D. y Raúl Soto C., directores.

Viernes 4 de marzo, a las 21 horas: Sesión solemne, con cuenta de la labor social y una breve reseña de los cincuenta años, entrega de distinciones a socios por antigüedad en la organización y a miembros honorarios, para terminar con un cocktel que ofrecerá la Comisión de Festejos de Bodas de Oro.

Sábado 5 de marzo, a las 10.30 horas: Misa en recuerdo de los socios fallecidos, que se dirá en la capilla del Cementerio General, y visita al mausoleo social; a las 17 horas, torneo de ciclismo a cargo del C. C. Chacabuco, en el Parque Cousiño, evento oficial controlado por la Asociación Santiago. A las 21 horas, gran velada artística y bailable social, que estará a cargo de [illegible] embajada de Radio del Pacífico y orquestas del Sindicato Orquestal de Chile, además de la actuación especial del [illegible] feón Municipal de Santiago.

Domingo 6 de marzo, a las 13.30 horas, banquete de clausura de los actos programados en los comedores del Casino Municipal de Maipú.

A todos estos actos han sido invitados autoridades, parlamentarios, ediles y organizaciones congéneres.

Partes proseguirán considerando hoy el conflicto de los estibadores

A las 15 horas de hoy se celebrará una reunión conjunta entre dirigentes de los estibadores y representantes de la Cámara Marítima, para continuar las negociaciones de arreglo en el conflicto que afecta a dichos trabajadores desde hace dos semanas.

Según se informó, han surgido dificultades con relación al arbitraje ofrecido por el Gobierno en el diferendo, a raíz de que éste es aceptado por una de las partes y rechazado por otra.

Como se anunció, la huelga —en un principio programada por 48 horas— de la totalidad de los estibadores afiliados a la FEMACH, fue suspendida anteayer, teniendo sólo una duración de 24 horas.

Molestias provoca un chofer de micro en Población Alessandri

"El chofer del microbús Nº 5012, del recorrido 45-Pila-Recoleta, diariamente y a cada momento pone en peligro la seguridad de nuestros hijos", expresaron a LA NACION un grupo de madres y vecinos que viven en el Pasaje San Ramón, de la Población Alessandri, en Maipú.

Explicaron que después de completar cada vuelta de su recorrido, este chofer conduce su máquina por el medio del callejón, cosa que no está permitida, sin importarle los niños que juegan en esa área verde. Ayer, expresó una de ellas, casi atropelló a un pequeño que no alcanzó a percatarse de la presencia del vehículo.

La repetición de estos hechos provoca molestias en el vecindario y nos manifestaron que sería de desear que la autoridad competente prohiba a este chofer retirarse de su paradero después de cada recorrido y no correr con su vehículo en el Callejón San Ramón.

MAIPU.— ACTIVA LABOR DE NUCLEO DEL PDC.— A pesar de que está recién formado el Núcleo del PDC de la sección maquinarias Maipú del Depto de Vialidad, está desarrollando una activa labor en beneficio del personal. En una reciente entrevista con el Jefe del Personal, Santiago Morales, obtuvo que se resolviera favorablemente la situación en que se encontraban los obreros y empleados transitorios, los cuales serán incorporados a la Planta. En el grabado, el presidente, Valerico Orrego; el vicepresidente, Arturo Pino Solís; el secretario, Germán Rivera; el secretario de Redacción, Hermenegildo Hernández, el tesorero, Hugo González Núñez; el vicetesorero, Hernán García, y el director, Manuel González Lobos, en una visita realizada a LA NACION, para dar a conocer el plan de trabajo en favor de sus compañeros de labores.

ESTE AÑO SE CONSTRUIRAN 54 NUEVAS ESCUELAS EN LA PROVINCIA DE VALPSO.

Así informó el jefe del Plan Extraordinario de Construcciones Escolares del Ministerio de Educación, Gastón Saint-Jean

VALPARAISO.— Un total de 54 escuelas serán construídas en toda la provincia, en el período de 1966. Así lo informó Gastón Saint-Jean, jefe del plan de construcciones escolares del Ministerio de Educación, en conferencia de prensa ofrecida recientemente en la Intendencia de la provincia. De estos nuevos locales que se construirán, 11 corresponderán a Valparaíso; 10 escuelas en Viña del Mar; cuatro en Quilpué; cuatro en Villa Alemana; seis en Limache; tres en Casa Blanca; tres en Algarrobo; una en el Quisco; cuatro en La Calera; cuatro en Quillota; una en Llay-Llay; dos en La Cruz y una en el sector de Hijuelas. Por su parte, la Sociedad Constructora de Establecimientos Educacionales, construirá en Valparaíso cuatro centros de educación media, que podrían ser liceos, escuelas industriales o institutos comerciales; a la vez que se consulta la construcción de un nuevo Liceo para la ciudad de Limache.

Este plan de construcciones para la provincia, que se llevará a cabo en el presente período, tendrá un costo de los Eº 6.000.266.500, con un total de 25.066 metros cuadrados de construcción.

La Sociedad Constructora se encargará también de los trabajos en los liceos 1 y 2 de Niñas, de Viña del Mar, como también de la construcción de un centro de enseñanza en el sector de El Salto.

Según declaraciones de Gastón Saint Jean, uno de los principales obstáculos que deben afrontar en Valparaíso es el de la escasez de terrenos; y por otra parte el hecho de que la mayoría de los locales escolares antiguos que existen en la ciudad pertenecen a particulares que los arriendan al Fisco. A esto agregó que la Ley fija porcentajes muy bajos para sus reparaciones o ampliaciones, dificultándose de esta forma la amplia labor que se está desarrollando en materia de construcciones escolares.

A esta Conferencia asistió también el arquitecto Arturo Squella, destacado por el Ministerio de Educación en la ciudad, a fin de impulsar dichos planes.

VALPARAISO:

EN LOCAL PROVISORIO FUNCIONA ESCUELA Nº 96 DE HIGUERILLAS

VALPARAISO.— La Superintendencia de Aduanas ha puesto a disposición de la Intendencia de la provincia, un inmueble de su propiedad, en Concón, para el funcionamiento provisorio de la Escuela Nº 96 del sector de Higuerillas. Ya el año pasado la Aduana cedió una casa de reposo de Higuerillas para que dicha escuela funcionara por cuanto su local fue dañado considerablemente por el terremoto y los temporales, y a fin de que pudiera finalizar el año escolar.

La casa ofrecida está ubicada en la Avenida Barros Borgoño Nº 23990, y era ocupado por la Tenencia de Carabineros de Concón. La Aduana instalará en ella un resguardillo, iniciativa que ha propuesto para contribuir a resolver el problema escolar.

El inmueble posee mayor número de salas habitables, y cuenta con una mayor superficie que la casa de reposo de Higuerillas, disponiendo a la vez de dos patios de regular tamaño.

La Superintendencia de Aduanas hará entrega de la casa cedida a la dirección de la Escuela en cuanto la Intendencia de la provincia lo estime conveniente.

ESPECTACULOS DE HOY EN VALPARAISO

AVENIDA: Detective. La posada maldita.
BRASILIA: Amores difíciles.
COLON: Pánico en la calle.
CONDELL: Diario de una camarera. Un amor del otro mundo.
IMPERIO: El show más grande del mundo.
METRO: La colina de la deshonra.
PACIFICO: Canción del alma. El pequeño ruiseñor.
REAL: Mil rostros tiene el amor.
VALPARAISO: Archivo confidencial.
VICTORIA: 007 contra Goldfinger. Socorro.
VELARDE: El ingenuo.

EN VIÑA DEL MAR

OLIMPO: La sangre llama.
ORIENTE: Rugen los cañones. Departamento de soltero.
REX: Mary Poppins.
RIALTO: El señor doctor. Nuevo festival de Los 3 Chiflados.

FARMACIAS DE TURNO PARA HOY Y MAÑANA EN VALPARAISO

HOY:

FRANCESA: en calle Cochrane-Márquez.
NUEVA PARIS: En calle Condell 1286.
MODERNA: En calle Independencia 1919.
MUNICH: En calle Victoria 2811.

MAÑANA:

ADUANA: En calle Bustamante 1.
BUJANDA: En calle Plaza Ecuador 660.
MAGNA: En Avda. Pedro Montt 1999.
VIENESA: En calle Colón 2763.

EN VIÑA DEL MAR

HOY:

EWERTZ: En calle Valparaíso 489.
SANTA INES: En Av. Con Con 1760.

MAÑANA:

CHORRILLOS: En calle Alvarez 1384.
ORIENTE: En calle Quillota 550.

Obras camineras por Eº 20.000.000 se están ejecutando en Valparaíso

El Director de Obras Públicas Alfonso Díaz Ossa, realizó una visita inspectiva a los trabajos comprobando que las faenas se están desarrollando normalmente

Obras camineras por Eº 20 millones están en desarrollo en la zona de Valparaíso, y Viña del Mar, incluyendo la ruta internacional que parte del primer puerto a Mendoza. Asimismo, serán llevadas a cabo obras de construcción de un muro de defensa entre la piscina de Ocho Norte y el muelle de Población Vergara en Viña del Mar, zona que resultó seriamente afectada por los temporales el invierno pasado.

En visita practicada por el Director General de OO. PP., Alfonso Díaz, y otros jefes de servicio, se había estudiado los planos para la ampliación de la zona industrial de Concón y diversas micro-zonas industriales en el vecino puerto, al cual se asigna favorables perspectivas para el incremento de obras de este tipo.

Los trabajos del camino de Valparaíso, Los Andes Mendoza, se están desarrollando a ritmo acelerado. También se está terminando la vía Gómez Carreño-Variante Achupallas por Villa Dulce, la cual está en su etapa final de pavimentación. Este tramo empalmará con la ruta de Viña del Mar a Concón, en la parte que se encuentra totalmente pavimentada, permitiendo dotar a la zona con una carretera amplia y moderna.

También debe quedar terminado, en 20 días más, el tramo de Santa Inés a Gómez Carreño, donde paralelamente se están realizando la pavimentación y obras de desagüe de aguas de lluvias.

Esta última vía es de gran importancia para el camino a Concón, que deberá transformarse en pista obligada para vehículos de gran tonelaje que actualmente provocan congestión en las rutas costeras de tránsito incrementado en la temporada veraniega. Por el nuevo tramo la distancia entre Valparaíso a Concón ha quedado reducida a 20 minutos, en tanto que por la zona costera el viaje demora 45 minutos.

TECNICOS EXTRANJEROS

El próximo lunes llegarán a Chile ingenieros del Banco Interamericano de Desarrollo con el objetivo de conocer el estado de las obras del camino internacional de Valparaíso a Mendoza, en ejecución.

Integran la representación del BID ingenieros economistas, sociólogos e ingenieros civiles, que harán una comprobación exacta de factibilidad económica del proyecto, al cual los Gobiernos de Chile y Argentina asignan gran importancia para la integración latinoamericana.

Los técnicos del BID realizarán un recorrido de la parte chilena de la vía internacional y durante la semana que permanecerán en Chile, sostendrán reuniones de tipo técnico con ejecutivos del Ministerio de Obras Públicas y de las provincias de Valparaíso y Aconcagua.

OBRAS DE DEFENSA

También se están realizando trabajos de defensa en la Av. La Marina y Avenida Uno; estero Marga-Marga y Avenida Perú. En Concón se proyecta la construcción de un muro de defensa, para protección de la zona de pescadores, denominada La Boca.

COMITE DE DESARROLLO DE LA COMUNIDAD FORMAN EN LONTUE

LONTUE.— Se constituyó oficialmente en Lontué el Comité Interservicios Departamental para el Desarrollo de la Comunidad, en una reunión que se efectuó en las oficinas del Gobernador de ese departamento.

Asistieron a la reunión funcionarios del Ministerio de Educación, de la Corporación de la Reforma Agraria, del Instituto de Capacitación e Investigación de la Reforma Agraria y vecinos de Lontué y Molina.

El presidente del Consejo Nacional del CIS, Waldemar Cortés Carabantes, dio a conocer los propósitos de la institución y luego también el primer directorio del Comité, que quedó presidido por el Gobernador de Lontué, Marcos Maturana Yávar.

Uno de los primeros acuerdos del Comité fue efectuar un censo de la población analfabeta que tiene el departamento, el que quedará terminado dentro de los próximos 15 días y que dará una pauta del número de Centros de Educación de Adultos que deberán ser creados en Lontué y Molina.

JUNTA NAC. DE AUXILIO ESCOLAR ENTREGO BECAS PARA QTA. NORMAL

QUINTA NORMAL.— La Junta Local de Auxilio Escolar y Becas, que preside Luis Leiva Sáez, informó que las becas del año pasado para los alumnos de la Escuela Superior Industrial y Liceo Nº 9, entre otros, de esta comuna, han sido recibidas de la Junta Nacional y han sido enviadas de inmediato a los establecimientos educacionales para su entrega a los alumnos agraciados.

Se agregó que las becas correspondientes al año en curso, cuyos formularios están siendo entregados en la Secretaría de la Junta Local, calle Salvador Gutiérrez Nº 4205 (edificio municipal), y en las escuelas de la comuna, tanto para obtener por primera vez beca o renovación, serán recibidas debidamente tramitadas hasta el día 11 del presente mes, para darle su ulterior resolución. (Silva, corresponsal).

Aquí...el Puerto

SE REUNEN COMANDOS DE CONCI.— Dirigentes nacionales de CONCI se encuentran en Valparaíso efectuando reuniones con los directivos de las centrales de compras de esta ciudad. Mario Hamuy, presidente nacional del Comando contra la Inflación, preside el grupo de dirigentes, donde, además, figuran el secretario nacional, Edgardo Muñoz; la directora del Departamento Femenino, Antonieta Sepúlveda; el director del Departamento de Pobladores, Juan Jara, etc. A las 11 de la mañana de ayer sostuvieron una reunión con miembros de la Central de Compras de Dueños de Carnicerías de Viña y por la tarde se reunieron con miembros de cooperativas de consumo. También sostuvieron reuniones de este tipo en Quillota y La Calera.

LLEGAN POLLOS CONGELADOS.— Los porteños han acostumbrado ya su paladar a los sabrosos pollos americanos, cuya carne muy blanda y sistema de alimentación a base de leche que se da a estas aves, las convierte en deliciosos alimentos. En el mercante "Wesco Panamá", de la Cía. A. J. Broom, llegan el 9 del presente a Valparaíso, procedentes de Nueva York, 76 toneladas de estos pollos, 5.322 cartones en total. Más la carga diversa del barco, se hace un total de carga de 430 toneladas.

Por otra parte, mañana arriba el mercante "Martin Bakke" con 10 toneladas de carga surtida. En Valparaíso embarcará para Oslo 25.000 cajones de melones y manzanas.

INFORMACION EN INTENDENCIA.— En la Intendencia se efectuó ayer una reunion, convocada por Carlos Roca, jefe de Alimentación y Vestuario y Transporte de la Junta de Auxilio Escolar, para dar a conocer el programa de seminarios escolares, y lo que se incluye en el plan escolar de 1965 y 1966 en ropa, alimentos, promoción, becas, préstamos, construcción de hogares estudiantiles, etc.

Conferencia de prensa a bordo de la Esmeralda

VALPARAISO.— Como todos los años antes de partir el buque escuela "Esmeralda" en un crucero de instrucción anual de guardiamarinas y grumetes, que en esta oportunidad será hasta el Japón, su comandante ofreció una conferencia de prensa para informar acerca del viaje.

Fue así como la "Esmeralda" salió ayer, a las 10 horas, del puerto a Quintero, almorzando los periodistas a bordo, y regresando en las primeras horas de la noche.

CON UN CARABINERO A LA VISTA:

AHORA CUMPLEN SUS HORARIOS LAS LIEBRES P. ALMAGRO-LA PINTANA

LA GRANJA.— Excelentes resultados está dando la labor fiscalizadora de carabineros del tránsito a las liebres del recorrido Plaza Almagro-La Pintana, el cual fue solicitado por el Gobernador del departamento Presidente Aguirre Cerda, Francisco Rivera Abuin, atendiendo el clamor público de los afectados por este servicio.

Esta labor fiscalizadora se inició el martes pasado, encontrándose los pasajeros de los taxibuses, que hacen largas colas en la Plaza Almagro, con la sorpresa de que había un vehículo tras otro y que partían de inmediato. La razón estaba a la vista y consistía en un carabinero del tránsito que tomaba nota en una libreta de la patente del taxibús y su hora de llegada y partida.

Anteriormente, estos vehículos se desaparecían desde las 21.20 horas hasta las 22, en que cobran tarifa nocturna de Eº 0.50, causando molestias al público, que debía esperar pacientemente que llegara alguno de los pocos empresarios que cumplen con sus horarios, los cuales también resultaban afectados con la frescura de sus compañeros de trabajo.— (El corresponsal).

DIRECCION GENERAL DE LOS SERVICIOS DE LA ARMADA

PROPUESTA PUBLICA Nº 2.322 y 2.324

Llámase la atención del comercio en general a estas Propuestas que está solicitando la Armada, por la provisión de los siguientes artículos:

PROPUESTA PUBLICA N.o 2.322

Alfileres para papel tipo comercial cabeza corriente, archivadores rápidos y de palanca, broches, Acco Clips, corchetes, gomas para borrar tinta y lápiz, plumas, tinta de distintos colores, cinta para máquinas de calcular, block carta rayado, etc.

PROPUESTA PUBLICA N.o 2.324

Archivadores, roperos (closet), estantes, mesas para máquinas, papeleros metálicos, ceniceros de pedestal, alfombra de lana, escritorio metálico, sillones, mesas para teléfonos, mesas de centro, perchero para oficina y máquinas de escribir I.B.M.

Estas Propuestas se abrirán en la Dirección General de los Servicios de la Armada (Depto. Adquisiciones): la 2.322, el miércoles 16 de marzo de 1966, y la 2.324, el jueves 17 de marzo de 1966, a las 16 horas.

Los formularios respectivos pueden solicitarse, en Valparaíso, calle Prat 620, 2.o piso, y en Santiago, Comandancia en Jefe de la Armada, edificio del Ministerio de Defensa Nacional, 7.o piso.

El Director General de los Servicios de la Armada

¿Escobillas Industriales?

SOLICITE SIN COMPROMISO — VISITA VENDEDOR TECNICO

Cepillos — Brochas — Pinceles — Escobillones.
Modelos standard y a medida para Maquinaria.
Industrial — Agrícola — Textil
Calidades especiales de fibras de ixtle de lechuguilla importada.
SOC. ESCOBILLERA LA INDUSTRIAL LTDA.
IBAÑEZ 111 ESQUINA PINTO — FONO 372963
—Por Matriz: 4 cuadras Estación Mapocho—
CASILLA 6603 — SANTIAGO — 4

SERVICIO SEGURO SOCIAL

NUEVA TASA DE IMPOSICIONES E IMPUESTOS PARA LA PROVINCIA DE ÑUBLE

La Ley 11.766, de diciembre de 1964, que creó el Fondo para la Construcción y Dotación de Establecimientos de la Educación Pública, fijó un impuesto sobre los salarios y sobre las jubilaciones que es recaudado por el Servicio de Seguro Social conjuntamente con las imposiciones.

La Ley 16.419, de 29 de enero recién pasado, ha aumentado este impuesto en un 0,25% de cargo del patrón, en 0,25% de cargo del obrero, y en un 0,25% de cargo de los pensionados de invalidez y vejez.

Este aumento rige exclusivamente para los salarios y pensiones de invalidez y vejez que se paguen dentro de la provincia de Ñuble, a contar del 1º de febrero de este año, y tiene por objeto dotar de recursos a la Universidad de Chile, para que establezca en dicha provincia los cursos sistemáticos y demás actividades educacionales que estime conveniente.

La tasa global de imposiciones e impuestos que deben enterarse en las Agencias del Servicio de Seguro Social de la provincia de Ñuble es, en consecuencia, de un 47,6% sobre los salarios devengados, a partir del 1º de febrero de 1966. Un 38,5 por ciento corresponde al patrón y un 9,1% corresponde al obrero.

DIRECTORA GENERAL

DIRECCION GENERAL DE CORREOS Y TELEGRAFOS

PROPUESTA PRIVADA PARA CONCESIONES DE CASINOS

Llámase a Propuesta Privada para otorgar las concesiones de los Casinos de la Dirección General de Correos y Telégrafos y del Correo Central (Plaza de Armas), por un plazo de dos años, para lo cual los interesados deberán presentar sus antecedentes hasta el 16 de marzo de 1966, a las 12 horas.

Las bases podrán solicitarse en la Oficina de Bienestar de la Dirección General de Correos y Telégrafos, Moneda N.o 1155— 5.o piso, teléfono 62833—, todos los días, de 10 a 12 horas.

Director General de Correos y Telégrafos

La Sociedad Cooperativa

Julio Donoso Donoso Ltda.

Cita a sus socios para el domingo 6 del presente, a las 10.30 horas, en su sede social, Plaza Julio Donoso 531.

TABLA. 1) EMPALMES DE AGUA POTABLE
2) URBANIZACION
3) ASUNTOS VARIOS

EL PRESIDENTE

AL COMERCIO:

CON MOTIVO DE EFECTUARSE LA ENTREGA DE LA SUBDIRECCION GENERAL y la ADMINISTRACION DE FONDOS de la Dirección General de Reclutamiento y Estadística de las Fuerzas Armadas, el día 7 de marzo del presente año, deberán presentar las facturas pendientes para su cancelación antes de la fecha indicada, en su local de Avenida Blanco Encalada 1550.

LA DIRECCION

¡CAMPESINOS!

Abran una cuenta de ahorros en el Banco del Estado y tendrán:

- Reajuste sobre la plata depositada, conforme al alza del costo de la vida.
- Intereses
- Préstamos para compra de instrumentos de labranza y animales.
- Facilidades para obtener cocinas, máquinas de coser y todos los artefactos útiles para el hogar.

MEJORANDO EL CAMPO • MEJORAMOS CHILE

BANCO DEL ESTADO DE CHILE
AYUDA A VIVIR MEJOR

SU ALMANAQUE COMERCIAL

RAMONA — POR LINO PALACIO

ALMACENES

ALMACENES RODILES S. A.
Casacas — Overalls — Slacks
Confecciones en general
ALAMEDA 2945
G.C. 13/VIII/66

ARMERIAS

"CASA ITALIANA"
Reparaciones armas de fuego.
La casa del anafe Primus.
Lámparas
Petromax Coleman Sun Flame
REPUESTOS EN GENERAL
Arturo Prat 141 — 382235.
GC. 24/IV/66

ANTENAS T. V.

"O R A T E"
Frecuencia Modulada
Instalaciones
Precio Fábrica
PROVIDENCIA 1422 — LOCAL 11.
254279
G.C. 13/VIII/66

ARTESANIA

"ARTICULOS DE BRONCE"
Esmaltado.
Regalos finos decorativos.
F A B R I C A :
Alonso Ovalle 713
GC. 24/IV/66

ART. METALICOS

MANUFACTURAS "NOLLI"
Romanas — Cortinas Metálicas.
Cerrajería.
Arturo Prat 1464 — 51995
G.C. 30/III/66

"C A S A B O V E"
Broncería
Manillas - Lápidas
Reparaciones
Plaque - Plata - Bronce.
Plateados.
San Francisco 363 - 383363
GC. 24/IV/66

AUTOMOVILES

"ADOLFO SANVILEVICH"
Compra-venta consignaciones.
Desde 1945
Arturo Prat 776 383454
GC. 17-IX-66

"PAGES & DEL REAL"
Ventas — Consignaciones.
Mecánica — Tapicería.
Arturo Prat 331 — 32937
G.C. 30/III/66

"SOLARI".
Compra - Ventas. Consignaciones.
Anticipando dinero. Negocios rápidos. COPIAPO 1379.
GC.-12-IV-66

"A U T O S S T O P"
Consignaciones.
Autos - Camiones - Camionetas
Negocios rápidos.
San Francisco 347.
GC. 24/X/66

"L E A L A U T O S"
COMPRA-VENTA, CONSIGNACIONES, FINANCIAMIENTOS.
ANTICIPO DINERO.
SAN ISIDRO 600 — 36587.
GC.-2-V-66

"CATALAN & MENESES LTDA."
Repuestos Automóviles.
Camiones.
"BEDFORD — VAUXHALL"
SANTA ROSA 96 — 392479.
GC.-12-VI-66.

"CONSIGNACIONES"
Adelantamos dinero.
Compramos Contado. Permutamos
Cualquier Operación
Financiamientos.
10 DE JULIO 374—36712.
GC.-12-VI-66

BALATAS

IMPORTADORA "SANTIAGO"
Frenos — Embragues
Autos — Camiones — Tractores,
Maquinarias — Industrias
AVDA. B. O'HIGGINS 2395
G.C. 13/VIII/66

BICICLETAS

"C I C L I S T A S"
Bicicletas y repuestos.
CASA MENA
ARTURO PRAT 1802.
ESQUINA ÑUBLE.
GC. 31 (5) 66

"EGAÑA"
Taller ciclista, pinturas, cromados, repuestos reparaciones
Avenida Ossa 146.
19/8/66.

CAMISERIAS

CAMISAS
"MONTREAL"
Fábrica, venta exclusivamente al detalle:
Bandera 851 — Fono 66212.
G.C. 10/III/66

"TABAL"
INAUGURA.
Ventas-Detalle a comerciantes precios especiales.
LORETO 341.
GC.-23III-66

"C O M E R C I A N T E S"
Fábrica Camisas Calcetines,
Perfumes Tipo americano.
San Diego 2061 — Local 39
G.C. 30/III/66

"R I U S"
Ventas al detalle.
Vicuña Mackenna 999.
San Antonio 309.
GC. 24/IV/66

CASAS DE REMATE

En sus tres grandes locales
Remate todos los lunes
de: Automóviles, camionetas,
Camiones, Motos, Motonetas,
Maquinarias: Industrial, Agrícola.
Muebles. Menaje.
CONSIGNACIONES
ANTICIPOS
Informes: Arturo Prat 544,
Fono 39225
OSCAR ZARATE OYARZUN
MARTILLERO PUBLICO
GC. 25/3/66

REMATES PARTICULARES DE:
Industrias, casas particulares,
Fuentes de soda, carnicerías, etc.
Ventas rápidas. Pago contado.
Anticipos.
Informes: Arturo Prat 544
Fono 392250
GC. 25/3/66

"CECILIA ROMERO CADIZ"
Avenida Matta 777 — 392960.
Remates, Consignaciones, Venta privada. Living, Comedores, Dormitorios. Muebles sueltos. Acepta operaciones Banco del Estado.
GC.-2-V-66

COCINAS

"TECNIGAS"
Transformaciones. Cocinas gas licuado. ARTURO PRAT 1085.
SAN PABLO 1444
GC.-23III-66

"M E T A L C O"
Transformaciones.
Cocinas para gas licuado.
San Francisco 485
GC. 24/IV/66

COLCHONERIAS

"E L F E R R O C A R R I L"
FABRICA
Colchones — Ropa de cama
Ventas mayor y menor
MEIGGS 66
G.C. 6/IV/66

"LA URUGUAYA"
Colchones — Marquesas
Muebles — Pino
Vicuña Mackenna 830
Teléfono 391345
GC. 14-V-66

ALMACENES ALAMEDA
Ventas por mayor y menor.
Hernando Hermanos Limitada.
ALAMEDA 2340 — Teléfono 91738.
GC.-22-VIII

"L A F A M I L I A"
Catres, Colchones, Ropa de Cama,
Coches, Sillas para niños.
PRECIO FABRICA.
ALAMEDA 2698.
GC.-22-VIII

CONFECCIONES

"C O R O N A"
Lo mejor en confecciones para
Damas, Caballeros y Niños
CREDITOS
San Diego 862
Alameda 2826
San Diego 253
GC. 25/3/66

"S I L M A R"
Hechuras finas.
Batas — Trajes dos piezas,
Abrigos.
Mayor — Menor
Franklin 1116
G.C. 30/III/66

"T U T T O"
Pintoras . . . . . 6,00.—
Detallamos precios mayoristas.
San Diego 2061, Local 46.
GC. 24/IV/66

CONFECCIONES
"C O N D O R"
Damas: Somos fabricantes. Precios especiales. Comerciantes
CONDOR 1035.
GC.-2-V-66

"E I F F E L"
Fábrica Confecciones
Señoras
Ventas solamente a comerciantes.
IRARRAZAVAL 2308.
GC.-27-V-66

ESCANILLA 106 — 3/4424
Recibo hechuras.
Tejidos máquina.
Costuras overlock.
Bordados.
GC. 27 (5) 66.

"P I L A R"
AVENIDA MATTA 324
Frente Calle Cuevas.
OFRECE.
Vestidos, Faldas, Blusas, Pintoras.
VENTAS POR MAYOR — MENOR.
GC.-12-VI-66.

CONFITERIAS

C O N F I T E S
"DON RAUL".
Precios para comerciantes. Dos direcciones para su mayor atención. San Alfonso 43. Estación Central, Andrés Bello 659. Costado Vega Central.
GC.-12-IV-66

"C O L O C O L O"
Fábrica confites — dulces.
Precios especiales para
comerciantes.
Especialidad Pan de Pascua.
Reparto a domicilio.
ESPERANZA 9 — 94287.
GC. 12/IV/66

CUADROS Y MARCOS

"R I N G"
Irarrázaval 3357.
El Taller del Marco Elegante.
CUADROS — MARCOS
GC.-1-V-66.

"SUTER Y VARAS"
Pinturas — Oleo — Acuarela
Reproducciones — Marcos
PROVIDENCIA 2309
G.C. 14/VIII/66

"JUAN SUTTER"
Oleos — Acuarelas
Reproducciones
MONEDA 726 — TELEFONO 39341
G.C. 13/VIII/66

DEPORTES

"DEPORTES SANHUEZA"
Fábrica artículos deportivos. Cuenta con 20 canchas al servicio de los deportistas. Solicite su cancha, en ESPERANZA 5. Teléfono 93166.
GC.-12-IV-66

MESAS PIMPON
Reglamentarias.
Entrega inmediata.
FABRICA "VADELL"
Moneda 1549 - 81394
GC. 24/IV/66

"RESBALINES - COLUMPIOS"
Balancines metálicos,
Barras para ejercicio.
"V A D E L L"
Moneda 1549.
GC. 24/IV/66

"TACA-TACAS, BILLARINAS"
Poolinas comerciales.
Entrega inmediata.
"V A D E L L"
Moneda 1549 - 81394
GC. 24/IV/66

"K I N D U R"
Fábrica poleras.
Mallas ballet.
Buzos.
Trajes de baño.
Irarrázaval 470.
GC. 31 (5) 66

"MISAEL ESCUTI"
Al servicio de los deportistas,
BANDERA 767, Fono 81715.
G.C. 22/III/66

DISCOS

"I N T E R M E Z Z O"
Manfredo Walach.
Discos, Tocadiscos, Radios, Televisores, Grabadoras. SERRANO 144.
GC.-12-IV-66

EMBRAGUES

E M B R A G U E S
"B R A S I L"
Reacondicionamiento prensas,
Balatas — Discos
BRASIL 794, ESQ. SAN PABLO

ELECTRICIDAD

"I N T E R M E Z Z O"
Manfredo Walach,
Ventiladores, Enceradoras, Aspiradoras, Licuadoras, Lavadoras.
SERRANO 144.
GC.-12-IV-66

"MONACO"
Toda clase artículos eléctricos.
Teléfonos 66280-65373.
Teatinos 717
GC.-23III-66.

"I N S T A L A C I O N E S"
Citófonos — Teléfonos.
Reparaciones.
ROSAS 1277
GC. 25/3/66

"G A L D A M E S"
Chacabuco 9 (Estación Central)
Artículos eléctricos
Reparaciones planchas.
G A R A N T I D A S
GC. 24/IV/66

ELECTRICIDAD

"CASA LIBERTAD"
Reparación de radios. Artículos eléctricos en general. Bascuñán 76.
GC.-12-IV-66

"OFICINA ALBERT"
Instalaciones eléctricas, en general.
Reparaciones: Jugueras, Planchas.
Enceradoras. ARTURO PRAT 827.
Fono 31943.
GC.-2-V-66.

"CASA AMERICA"
Electricidad, reparaciones.
Ventas, artefactos.
Pedro de Valdivia 3403.
GC. 31 (5) 66

"CASA MARTINEZ"
Radios Philips.
Refrigeradores.
COCINAS GAS LICUADO.
Lámparas enceradoras marquesas
Avenida Matta 360.
GC. 31 (5) 66

"G U I M A R"
Lavadoras, enceradoras.
Aspiradoras, jugueras.
Repuestos.
Trabajos garantidos.
Irarrázaval 230 — 494261.
GC. 31 (5) 66

"MEZA HERMANOS"
Reparaciones Eléctricas
Hogar — Industria — Comercio
PROVIDENCIA 1622 — 254877
G.C. 13/VIII/66

FABRICA DE CALCETINES

"CALCETINES"
Soquetes stretch
Fantasía - Blanco
Dos pares 2 000 - 3 000 —
4 000 - 5 000
García Reyes 428
GC. 14-V-66

FABRICAS DE CARPAS

"B U S T O S"
Ofrece: Carpas campañas, playa, sillas, quitasoles telones
Rosas 2010 — Teléfono 83677
GC. 17-III-66

"TELONES PARA TERRAZA"
Armado cañería.
Carpas: Campaña, Playa.
Arturo Prat 1892 — Teléfono 55989
GC. 25/3/66

"LAUTARO"
Telones para terraza
con armazón de cañería
Carpas campaña
Nataniel 2001
GC. 14-V-66

FABRICA DE EMPANADAS

"EMPANADAS ROYSAR"
Sus únicas fábricas.
Antonio Varas 2487, fono 251559.
Covarrubias 40, fono 497205.
LAS CONDES 6740 Fono 485266
EN VIÑA DEL MAR:
Edificio Montecarlo,
Avenida San Martín.
GC. 17/IV/66

FABRICAS DE COLCHONES

"SAN PEDRO"
Fábrica Colchones.
Ventas por mayor — menor.
MEIGGS 79 — TELEFONO 95022
GC. 12/IV/66

"H I D A L G O"
FABRICA COLCHONES
Marquesas cromadas.
Ropa de cama.
Ventas por mayor — menor.
SAN ALFONSO 54 — 95183.
GC. 12/IV/66

COLCHONES DE NOMBRE
DESCONOCIDO
Los nuestros: Algodón — Lana
Fábrica "EL SUR"
San Diego 1852
GC. 14-V-66

FABRICA DE PANTALLAS

"P A N T A L L A S"
Arreglo. Transformaciones. Pantallas.
Lámparas. AVENIDA MATTA 203.
FONO 380367.
GC.-2-V-66

FABRICA DE FAJAS

"FAJAS — SOSTENES"
Batas mañanitas
Especialidad sobre medida
ARTURO PRAT 165
G.C. 7/X/66

FABRICAS DE ROPA INTERIOR

"O S O"
Poleras-Ropa Interior. Damas-caballeros-niños. Venta al detalle.
LORETO 352.
GC.-23III-66

"TEXTIL LIBERTAD".
Antigua-Fábrica. Ropa Interior.
Ventas por kilos. ROSAS 1367.
GC.-23III-66

"SIMAHK"
OFERTAS A COMERCIANTES
Entre otros artículos:
Enagua Nylon de calidad 3.40
Blusa Batista con tiras . 4.70
Blusa Manga-villa . . . 8.00
Cuadro Stretch . . . 16,50 Doc.
LASTRA 612.
GC.-23III-66.

"C U P I D O"
Depósito ropa interior.
"FAJAS" medias, calcetines.
San Diego 1948.
GC. 24/IV/66

"FABRICA DE SOSTENES"
y Ropa interior tipo Americano.
"S E N Y"
Ventas comerciantes. Precios especiales. Avenida Matta 163-187
Teléfono 383205
GC.-2-V-66

DEPOSITO DE FABRICA. TEJIDOS DE PUNTO SURTIDO PERMANENTE
PRODUCTOS
MOTA. CUPIDO. VICTORIA.
IRARRAZAVAL 2744.
GC.-27-V-66

"TEJIDOS DE PUNTO"
Damas, Caballeros. Ventas Mayor. Detalle. Precios REBAJADISIMOS.
IRARRAZAVAL 2349.
GC.-27-V-66

FABRICA DE PAÑUELOS

"C I E R V O"
Pañuelos por tradición. Ventas Mayor - Menor. Irarrázaval 2310.
460559
GC.-27-V-66

FARMACIAS

"A L H A M B R A"
Prestigiada desde 1921
ENRIQUE VIVANCO EDDING
Químico — Farmacéutico.
LIRA-DIEZ DE JULIO, fono 34936.
GC.-1.o-V-66

FABRICA DE ROPA DE NIÑOS

"D A N N Y"
Línea Moderna, para niños-niñitas.
Diseños exclusivos. IRARRAZAVAL
2 2 5 4
GC.-2-V-66

FERRETERIAS

"LA SAN PABLO"
Latex, temples, pinturas.
San Pablo esquina Esperanza.
G.C. 10/III/66

"VEGA NORIEGA"
Importadores:
Propietarios, cerrajería Deva.
PUENTE 701.
Estacionamiento gratis en Rosas 948.
G.C. 10/III/66

"AUSIN HNOS. LTDA."
IMPORTADORES
Tiros "TEX" todo calibre. Herramientas en general. Teléfonos 94291-91774. Casilla 4605.
EXPOSICION 32.
GC.-12-IV-66

O'HIGGINS
Villar Hermanos Limitada,
Herramientas, Mecánica,
Quincallería, Materiales,
Construcción,
Artículos Eléctricos — Menajes.
AV. B. O'HIGGINS 2102.
GC.-22-VIII

"S I M E"
Herramientas de torno.
Cepillos con placas,
de metales duros.
LIBERTAD 640.
GC. 12/III/66

FOTOGRAFIAS

"K O D A K P A R K E R"
Jorge Garcés y Cía.
Ex Ahumada 200.
A H O R A :
Ahumada 254, Local 19 - 80058
San Isidro 6, esquina Alameda.
FONO: 380176
GC. 24/IV/66

"W I N D S O R"
CARNET — PASAPORTES
R E V E L A D O S
ALBUMES MATRIMONIO
Providencia 1622—Local 5—491797
GC. 30/VII/66

"ELEODORO SOTO"
Irarrázaval 323 — 465751.
Foto, cine, color.
Fotografía general.
GC. 31 (5) 66

"V E R G A R A"
Especialidad álbumes
de matrimonio.
Providencia 1622,
Local 14 — 256577.
GC. 13/VIII/66

FUNERARIAS

"SANTA CECILIA"
Brasil 896 - Teléfono: 85829
ATENCION ASEGURADOS
Con su cuota servicio con urnas.
Atención diurna y nocturna.
GC. 24/IV/66

FUNERALES "SAN AGUSTIN"
Atención diurna y nocturna.
SANTOS DUMONT 960.
GC.-2-V-66

"LA BENEFICENCIA"
Servicio diurno y nocturno
Atiende asegurados
Independencia 1054
GC. 14-V-66

"LA SANTIAGO"
Atención pensionados
Seguro Social
Independencia 1044
Teléfono 371430
GC. 14-V-66

"MUNDUS"
Atención permanente
Irarrázaval 1796
Teléfono 494086
GC. 14-V-66

"L A N A C I O N A L"
ARTURO PRAT 699.
Teléfono 382432. DESCUENTOS
Instituciones - Sindicatos.
GC.-27-V-66

URRUTIA R.
Descuento Asegurados.
Instituciones.
Atención Nocturna.
SAN FRANCISCO 70.
GC.-12-VI-66.

"LA HUMANITARIA"
Atención Permanente.
SERIEDAD.
SAN DIEGO 1897.
FONO 52452.
GC.-12-VI-66.

"SAN JOSE"
ESPECIALIDAD
Servicio para niños. Atención
Diurna — Nocturna.
SANTA ROSA 1176.
GC.-12-VI-66

GUITARRAS

"ANTIGUA CASA SANTIBAÑEZ",
GUITARRAS
Finas Tizonas.
ARPAS
CONDOR 791 — 392330
GC. 12/IV/66

"MESKO GUITARRAS"
Reparaciones finas, Guitarras eléctricas, Micrófonos
SAN FRANCISCO 371
GC.-2-V-66

GRABADOS METAL Y GOMA

"CASA DAVILA"
Banderines
Parches en Paño Lenci
Timbres de goma
San Diego 119 — Local 29
G.C. 6/IV/66

Timbres de goma
"BOLTON"
Somos fabricantes
Atendemos provincias
Teléfono 52980 — Casilla 7100
Nataniel 2129, altos Depto. 2144
GC. 14-XI-66

GARAJES

"SERVICIO SKODA".
Técnicos especializados.
Reparaciones - Repuestos.
Trabajos Garantidos.
EMILIO VAISSE 784.
GC.-12-VI-66.

GASFITERIA

"PEZOA HERMANOS"
Sanitarios — Califonts.
Electricidad — Motores
Almirante Pastene 31 — 255464
GC. 30/VII/66

HILANDERIAS

CADENA NACIONAL DE
ECONOMIA
"TEXTIL CHUAQUI"
Con su Sistema Revolucionario de Ventas.
"Ofertas Especiales"
Poleras Hilo 1 3 Años 2.500.—
Poleras Hilo 4 7 Años 3.500.—
Chalecas Hilo 23.000.—
Chalecas para guaguas
gran calidad cada una 7.500.—

DESCUENTOS DEL 10 %.
INSTITUCIONES Y CENTROS DE
MADRES
EN SU EXTENSA RED DE LOCALES

PROVIDENCIA	2353
SAN ANTONIO	726
(Local 7).	
SAN ANTONIO	790
SAN ALFONSO	73
DIAGONAL CERVANTES ...	875
LOS TRES ANTONIOS	77
IRARRAZAVAL	2490

(Esq. de Pedro de Valdivia).
GC.-27-V-66

IMPRENTAS

"J E S"
Impresos en general.
Timbres, bautizos. Diplomas.
ARTURO PRAT 1698-53598.
GC-23-III-66

"C E R F E X"
Calendarios, Facturas, Boletas,
Formularios, Rapidez. Calidad
Bascuñán 76 — 92441.
GC.-12-IV-66

JARDIN DE FLORES

"MARIO OSORIO"
Arreglo florales.
Iglesias, Canastillos.
Bouquets, Coronas.
Irarrázaval 2314.
GC. 31 (5) 66

JUGUETERIAS

"E L A G U I L A"
Mayoristas
EN
Juguetes — Menajes.
MEIGGS 40 — TELEFONO 92271.
GC. 12/IV/66

LENCERIA Y PAQUETERIA

DEPOSITO FCA. NACRUR
Precios de Fábrica.
Puente 613 — Fono 64595.
G.C. 10/III/66

"EL ROSAL".
San Diego 1138.
Surtido completo en lanas.
DEPOSITO EDILIO.
GC-23-III-66

ELIAS NAZAR NASER
Tienda y Paquetería
Meiggs 72 — Teléfono 93819
G.C. 6/IV/66

LETREROS

"F A B R I C A"
Letreros, acrílicos luminosos.
Slick-Screen, Display, Affiches.
Arturo Prat 663 - 393561
GC. 17-III-66

"C A S T R O"
Camineros
Dibujos SILK-SCREEN.
Exposiciones.
Diez de Julio 1067
GC. 25/3/66

"R U B E N"
Stand.
SILK-SCREEN
Dibujos — Affiches
San Francisco 711 — 31551
G.C. 30/III/66

"NATANIEL 2035 — 568802"
Dibujos — Pintura Lisa
Reparaciones muebles
Tapicería — Barniz
G.C. 30/III/66

"ARTELO PUBLICIDAD"
Letreros camineros plásticos
SILK-SCREEN
Plaza Egaña 38, 275230.
1/8/66

"P E R C Y"
Letreros pintados.
cholguán, géneros, metálicos.
Silk — Screen.
Manuel Rodríguez 787 — 68658.
GC. 13/VIII/66

LIBRERIAS

"PROFESOR — MONMAR"
G R A T I S
Solicite catálogos, libros.
Ciencias ocultas, Joyas simbólicas.
Arturo Prat 1619
Casilla 5111 — Fono 54111
GC. 25/3/66

"P E R F E X"
Artículos escritorio. Utiles escolares. Papel deportivo volantín.
BASCUÑAN 76.
GC.-12-IV-66

"AUSTRAL LTDA."
San Francisco 36 — 381758.
O F R E C E
Publicaciones de Unión Soviética.
GC.-2-V-66

LAVADORAS

SERVICIO TECNICO HOOVER
Repuestos legítimos.
Precios de Fábrica.
Pedro Valdivia 3398.
GC.-27-V-66

LAVANDERIAS

"L I B E R T Y"
Lavados en 48 horas.
"C A P I T O L"
DRY CLEANING.
Pedro de Valdivia 3336 — 253986.
GC.-12-VI-66

MAQUINARIAS

"O R N A V E N"
Refrigeración. Balanzas Bombas
Aceiteras. Reparamos San Francisco
50. Fono 383119
GC.-2-XI-66.

MALETERIAS

EL VIAJANTE
La madre de todas las maleterías.
PUENTE 741.
G.C. 10/III/66

"S A N T I A G O"
Maletas — Bolsas
Composturas — Teñidos.
Brasil 25-B — Fono 64345
G.C. 30/III/66

"MALETERIA"
SAN DIEGO 111.
Fabricación propia. Mayor y menor.
Artículos de cuero.
GC.-12-IV-66

REPARADORA DE MALETAS Y
CARTERAS "SYLVIA".
Composturas, teñidos.
Cambios de cierre eclair.
Fundas para maletas.
Transformaciones de carteras
de cocodrilo
Alameda 980, Local 41.
GC. 24/IV/66

"A T E N C I O N"
Para sus vacaciones. El Excursionista. Reparaciones en general.
VICUÑA MACKENNA 853.
GC.-2-V-66

"MALETERIA BRASIL"
Servicio diurno y nocturno
Estuches Guitarras, Maletas, Bolsos.
FABRICANTES Cóndor 1060—81605.
GC.-2-V-66

MENAJE

"CASA HIDALGO"
Artefactos para el hogar
Fensa, Sindelén, Hoover.
Radios Philips.
Amplias facilidades de pago.
Alameda 1993
GC. 17-III-66

"C A S A F A U R E"
Artículos para el hogar.
Muebles cocina.
CARMEN 315
GC. 12/X/66

"H I D A L G O"
Cristalerías, losa, enlozados.
Artículos regalo, cocinas.
San Alfonso 4.
GC. 31 (5) 66

"LA REGALONA"
Loza, cristalería,
aluminio Fantuzzi.
Cuchillería, plástico.
Artículos para regalos.
Alameda 2907
GC. 13/VIII/66

MUEBLERIAS

"B R I C E Ñ O"
Especialidad enchapados.
Comedores — Dormitorios.
L I V I N G
C R E D I T O S
Lord Cochrane 1134 — 52132
GC. 1/VI/66

"P R I N C E T O N"
Enchapados funcionales normandos.
Dormitorios, Livings, Comedores
CREDITOS
Arturo Prat 1042 - 34726
GC. 17-III-66

"EL CIRCULO"
ARTURO PRAT 571
Muebles de calidad. Precios bajos.
GRANDES FACILIDADES.
GC.-23III-66

"V A L M O Y"
Depósito Fábrica
Dormitorios, Comedores, Living
Precios sin competencia
Arturo Prat 480
G.C. 30/XI/66

"FABRICA UNIVERSAL"
San Pablo 2863.
Ofertas para comerciantes.
TODO E° 10.—
Sillas, veladores,
Mesas centro.
GC. 31 (5) 66

"H O N G — K O N G"
Muebles finos de cañas.
Modelos exclusivos.
CARMEN 558
GC. 12/IV/66

"N O V I O S"
VISITEN ACAPULCO
Muebles Acapulco.
Le dan realce a su hogar.
Surtido completo en:
Líneas modernas y de estilo.
Envíos a provincias.
CARMEN 135 — 34064.
GC. 12/IV/66

"LA NACIONAL"
Modernos estilos. Sólidos, Enchapados, Comerciantes, particulares.
Facilidades. NATANIEL 485.
GC.-12-IV-66

"FABRICA MUEBLES",
AUSTRAL
Modernos y Estilos.
C R E D I T O S
CARMEN 65 — Fono 382778.
GC.-12-IV-66

FABRICA
"MUEBLES MINOND"
Estilos y Modernos. Finos. Pedidos especiales por catálogos.
CARMEN 25.
GC.-12-IV-66

"M U E B L E S"
Reparaciones
Tapicería Transformaciones
Restauración de Barniz
Ñuble 1424 - 569617
GC. 24/IV/66

"M A R F I L"
Muebles de pino,
Dormitorios,
Comedores, Living,
Camarotes.
San Isidro 192.
GC. 24/IV/66

"SUPER MUEBLES",
Modernos, estilos,
Radios, enceradoras.
Refrigeradores.
Lavadoras, máquinas coser.
C R E D I T O S
Cuotas Iguales.
Arturo Prat 414.
GC. 24/IV/66

"J E F S"
Muebles de mimbre
y
muebles de caña.
Carmen 319.
GC. 24/IV/66

"FABRICA MUEBLES"
DE CAÑA
"JOHNSON".
Decoración arte moderno.
Living, bares, comedores.
Dormitorios, Chaise Longue.
Muebles sueltos.
Modelos europeos.
Santa Rosa 684.
GC. 24/IV/66

MUEBLERIAS

"MOROCCO"
Especialidad
muebles Pino
Colchones
Catres cromados
San Pablo 2901
GC. 14-V-66

"B R I S T O L"
Living, Comedores, Dormitorios,
Estilos Modernos.
Muebles Cocina.
INDEPENDENCIA 869.
GC.-12-VI-66.

FABRICA DE MUEBLES ALAMEDA
PRECIOS FABRICA.
Calidad de primera
facilidades para todo bolsillo
Despachos provincia.
ALAMEDA 2597.
GC. 13/VIII/66

MUEBLES METALICOS

"E S T A N T E R I A S"
Sillas, Mimbre, Mesas centro.
Licoreras, Repisas, Cajoneras.
CONDOR 962.
GC.-2-V-66

MODAS

"C O R O N A"
Vestidos desde 15,90
y todo para la dama elegante.
C R E D I T O S
San Diego 862
San Diego 253
Alameda 2826
GC. 25/3/66

"P R I N C E S A"
Exclusividad chaquetones
con espuma Trevira.
CARMEN 687, ALTOS — 34504.
GC. 12/IV/66

NEUMATICOS

ECONOMIA — GARANTIA
AVENIDA ESPAÑA 72
Para todo vehículo sobre ruedas

HECTOR HURTADO U.
Concesionario autorizado
I N S A
Ventas servicio
Teléfonos 66159—65596
ALAMEDA 2295
GC. 13/VIII/66

SANTIAGO MARTINEZ E HIJOS
LTDA.
San Pablo 1990, esquina Brasil.
San Pablo 1802. Teléfonos 60557,
61345.
GC.-22-VIII

OPTICAS

"TALLER PRAT"
Cambio cristales.
Toda clase composturas.
Repuestos.
Arturo Prat 829.
GC. 24/IV/66

PERFUMERIAS

"C H I P R E"
OFRECE: POLVOS
EXTRACTOS — COLONIAS
LACAS SUELTAS
Surtido completo del ramo.
Recoleta 143 — No confunda.
GC. 1/IX/66

PINTURAS

"N U E V A G R A N A D A"
Pinturas en general
Precios especiales
SAN DIEGO 994
GC. 25/3/66

"OFICINA ALBERT"
Pinturas en general. Departamentos,
Casas, Oficinas. Letreros. Afiches,
Decoraciones. Barnices.
ARTURO PRAT 827 — 31943.
GC.-2-V-66

PLASTICOS

"BOLSAS TODAS LAS MEDIDAS"
Por kilos
San Alfonso 33 — Santiago
Estación Central
G.C. 30/III/66

PESCA Y CAZA

"ARMERIA RICCI"
Surtido completo para cazadores,
Pescadores. Reparaciones Generales.
ARTURO PRAT 265.
GC.-12-VI-66.

PERSIANAS

"V E N E C I A N A S"
Venta de repuestos.
10 de Julio 488 — Teléfono 35722
G. C. 23—VI—66

PROPIEDADES

VENDEMOS SITIOS
LOCALES.
Puerto San Antonio.
PROVIDENCIA 1622, Local 15.
GC.-22-VIII

RADIO Y TELEVISION

C A S A L O P E Z
Radio — Televisión — Repuestos.
Fono 51614
San Diego 1999
GC. 25/3/66

"I N T E R M E Z Z O"
Manfredo Walach
Phillshave. Autorradios Transistor,
radios, Planchas. SERRANO 144.
GC.-12-IV-66.

SERVICIO RADIOS
DE AUTOS
Transistores, radioelectrolas.
Atención a domicilio.
Roy del Solar
Santa Rosa 270 — 35887.
GC. 24/IV/66

"T E L E R A D I O"
Servicio domicilio.
construcción equipo
STEREO
Providencia 1622
Local 13 — 256577
GC. 13/VIII/66

"RADIO AMERICA LTDA."
Antenas para T. V. — F. M.
Automóviles.
REPUESTOS
San Diego 624
Teléfono 85101
GC. 13/VIII/66

"E L E C T R O N I C A"
Reparamos televisores.
Radios transistores.
Frecuencia modulada.
Grabadoras — Tocadiscos.
Antonio Varas 46
GC. 13/VIII/66

"TELESERVICE"
Reparamos Televisores a domicilio.
Rápida y económicamente.
TELEFONO 34632.
GC.-2-V-66

"P H O E N I X"
Servicio especializado de
T O C A D I S C O S
Reparaciones, Repuestos. VICUÑA
MACKENNA 848 — FONO 31862.
GC.-2-V-66

RADIO Y TELEVISION

TELEVISION.
"AUTO-RADIO"
Servicio Reparaciones.
Radios Alemanes.
Múltiples.
IRARRAZAVAL 2381.
GC.-12-VI-66

"RADIO TELEVISION"
Reparaciones de urgencia
Enceradoras todas marcas
AVENIDA LARRAIN 5810-2
Teléfono 273384, - LA REINA.
GC.-23-VIII

Radio — Televisión Reparaciones
Tocadiscos — Amplificadores
Parlantes — Jugueras
Enceradoras — Transistores
CATEDRAL 1049, LOCAL 16.
FONO 64333.
GC. 30/VII/66

Radio, Televisión, Reparaciones,
Tocadiscos, Amplificadores, Parlantes, Jugueras, Enceradoras,
Transistores.
Catedral 1049, Local 16,
Fono 64333
G. P. 30/VII/66

RELOJERIAS Y JOYERIAS

"S T U A R D O"
Hechuras Transformaciones.
Composturas Joyas, Relojes.
Arturo Prat 2039 — 56131
GC. 25/3/66

"LEIVA"
Composturas rápidas. Garantidas.
Joyas. ARTURO PRAT 751, local 24.
GC.-12-IV-66

"JOYERIA RELOJERIA"
Reparaciones - Ventas
Permutas - Consignaciones.
San Francisco 407 383598.
GC. 24/X/66

"V I C T O R I A"
OSCAR HODGES MOORE
Seriedad, Rapidez, Garantía,
DIEZ DE JULIO 705 — 38356

REPUESTOS DE AUTOMOVILES

"REPUESTOS DE GOMA"
Surtido completísimo
Colocación rápida piso
"G O M A T E X"
Maturana 2, lado Teatro Carrera
Teléfono 712780
G.C. 13/VIII/66

"TECNICO ESPECIALIZADO"
Reparaciones
Radios automóviles, en el día
EJERCITO 25
G.C. 13/VIII/66

DE TODO PARA SU
F O R D
Repuestos, accesorios, desarmaduría
M O T O R E S
Importación directa.
Alameda 2221 — Teléfono 84492
GC. 13/VIII/66

ROMANAS Y BALANZAS

"REPARACION — FABRICACION"
Romanas para ganado, camiones.
San Alfonso 20 — 94353
G.C. 30/III/66

SALONES DE BELLEZA

"L U I C I E N"
Tinturas, peinados, cortes.
Permanentes, masajes.
Atención de 9 a 20.30
Compañía 1276
GC. 31 (5) 66

"ESCUELA DEL EXITO MARINA"
Academia de Peluquería.
Ofrece cursos completos en 90
días, de damas y caballeros.
Matrícula abierta todo el año.
Incluso domingos y festivos.
Bascuñán 273 y 117
GC. 31/V/66

SANITARIOS

"M A D E M S A"
Muebles cocina. Refrigeradores
Cálifont. Cocinas.
CREDITOS
Arturo Prat 754
GC. 17-III-66

"ARTURO PRAT 1491".
SALAS DE BAÑO
Blancas. Color. Surtido completo
muebles cocina. Lavaplatos desde
E° 65,00 Cálifont cocinas Gas
Licuado.
G.C. 10/III/66

"JUAN AUSENSI y CIA."
MADECO MADEMSA
Pizarreño
Serrano 148 387785
GC. 24/IV/66

"ZENTENO"
SALAS BAÑO
MUEBLES COCINA.
LAVAPLATOS.
SANTA ROSA 33 — 393202.
GC.-12-VI-66

SASTRERIAS

LAS OVEJITAS NEGRAS
Selección de casimires y confecciones. Créditos.
BANDERA 637.
G.C. 10/III/66

ALEJANDRO ZUÑIGA
Hechuras y confecciones finas de las para vestir. Artículos finos para caballeros. Créditos.
SAN PABLO 1769.
G.C. 10/III/66

CONFECCIONES "NAPOTEX"
San Diego 590
Ropa fina para caballeros y niños
Gran surtido: pantalones, ternos y abrigos.
Se conceden créditos.
GC. 3-III-66

"EL LEON"
Pantalones frescos 19,80
Pantalón casimir 17,80
SAN DIEGO 1216.
GC.-23III-66

S O T V A L L
Hechuras de primera. Selecto surtido en casimires. Transformaciones en general.
ARTICULOS DAMAS Y CABALLEROS
Surtido en pantalones, camisas y Corbatas: Señoras: Blusas, faldas, Medias, ropa interior en general.
Calcetines Perfumería.
10 de Julio 464.
GC.-1.o-V-66

"R U B E N"
Composturas, transformaciones.
VIRADOS
Hechuras finas.
Damas, caballeros.
HUERFANOS 1767
GC. 13/VIII/66

NOTAS SOCIALES

por Jorge Rojas Fergie

Coctel en la Diplomacia.—

El Agregado Militar de la Embajada de Venezuela, Teniente Coronel Alberto Miliani y señora Stella Páez de Miliani, ofrecerán hoy un cóctel a sus relaciones, con motivo de su próximo alejamiento del país.

Nacimiento.—

Ha nacido una hija del señor Mario Vergara Arancibia y de la señora Gloria Pinto de Vergara.

De Algarrobo.—

Han pasado una temporada en Algarrobo: Exequiel Balmaceda Alamos y señora Loly Errázuriz de Balmaceda, Sergio Vergara y señora María Larraín de Vergara, Antonio Escobar Tagle y señora Gabriela Gutiérrez de Escobar, Sergio Urrejola Rozas y señora Paulina Monckeberg de Urrejola, señora Carmen Burr de Errázuriz, Luis Valdés Pereira y señora Margarita Edwards de Valdés, Benjamín Astaburuaga Echeñique y señora Gislaine Helfmann de Astaburuaga, Miguel Luis Amunátegui Johnson y señora Alicia Monckeberg de Amunátegui, Mario Cuevas Valdés y señora Gabriela Monckeberg de Cuevas, Fernando Castillo Velasco y señora Mónica Echeverría de Castillo, Edmundo Pulido Morán y señora Consuelo Salinas de Pulido, señoras Teresa Donaldson de Leblanc y Malvina Peña de Herquiñigo.

Curso de Pediatría Clínica.—

El Subdepartamento de Fomento de la Salud, recibirá sólo hasta hoy, los antecedentes de los interesados en ingresar al Quinto Curso de Pediatría Clínica y Social. Las clases se efectuarán en la Cátedra del Profesor Julio Meneghello que funciona en el Hospital Roberto del Río, desde el 2 de mayo al 30 de julio. Inscripciones en Monjitas 665, tercer piso.

Misa.—

Mañana, se oficiará en memoria del señor Jorge Escobar Guzmán, una misa por el eterno descanso de su alma, a las 10 horas, en la Iglesia de San Francisco.

De Santo Domingo.—

Han regresado de las Rocas de Santo Domingo, don Jorge Covarrubias Ortúzar y señora Ana Pérez Cotapos de Covarrubias.

Pro Obras Sociales San Jorge.—

Las Obras Sociales San Jorge, ha inaugurado en la Avenida Pedro de Valdivia Nº 1423, una venta de uniformes del Saint George's College, calzados y accesorios, a beneficio de la Asociación. Se atiende permanentemente de lunes a viernes en horas de oficina.

En La Serena.—

Han viajado por una temporada a La Serena, don Arturo Garnham Abbott y señora Mónica Bravo de Garnham.

Rotary Club de La Cisterna.—

El Rotary Club de La Cisterna sesionará hoy a las 21 horas en el local de la Primera Compañía de Bomberos, Paradero 24 de la Gran Avenida, bajo la presidencia de don Luis Olguín Blanco. Se encarece a los socios la asistencia.

Comida.—

La señorita Carmen Gloria García Solar ofreció una comida en Viña del Mar, a un grupo íntimo de sus relaciones.

De Constitución.—

Han regresado de Constitución: Domingo Eyzaguirre Edwards y señora Mary Pepper de Eyzaguirre, Ernesto Ríos Mackenna y señora Isabel Larraín de Ríos, Mario Silva Claro y señora Luisa Mac Iver de Silva, Mario Lira Urquieta y señora Ema Vergara de Lira, señora Elena Larraín de Irarrázabal, Adolfo Ovalle Armanet y señora Margarita Ortúzar de Ovalle, Enrique Ortúzar Escobar y señora Luz Santa María de Ortúzar, señoritas María Luisa, Emma y Leonor Ovalle Rodríguez, Ernesto Armanet Besa y señora María Armanet de Armanet, Arturo Cifuentes Sanfuentes y señora Lucía Ovalle de Cifuentes, Matías Elgart Silva y señora Mónica Lira de Elgart, señorita Teresa Aninat Viale-Rigo y señora Flora Mac Iver de Vergara.

Parte de matrimonio.—

Circula el siguiente parte matrimonial:

—Eugenio Ramírez Molinare, participa a usted su matrimonio con la señorita Gloria Cifuentes Carvajal y le invita a la ceremonia religiosa que se efectuará en la Parroquia de Los Angeles (El Golf), el sábado 5 de marzo, a las 6.30 P.M.

COLEGIALES
OVEROLES
GUARDAPOLVOS
DELANTALES
El mayor surtido
Los precios más bajos
FCA. DE ROPA
ALFONSO RUSSO
AV. ESPAÑA 141-TELEFONO 90362

Moda.—

"VANTARD", traje dos piezas confeccionado en lana gruesa color azul marino y blanco. La falda es de corte semiamplio y lleva a ambos lados pequeños bolsillos. La chaqueta es cruzada y se cierra con un cinturón delgado de gamuza color azul. Colección de G. Chombert.

VISITA DEL PRESIDENTE MUNDIAL DEL LEONISMO

Intensa actividad están desarrollando los Clubes de Leones con motivo de la próxima visita que realizará a nuestro país desde el lunes el Presidente Mundial de Lions International, señor Walter H. Campbell, quien deberá llegar al aeropuerto de Los Cerrillos, a las 17.55 horas, donde será recibido por una nutrida delegación de socios de la institución.

Chile será el único país sudamericano que visitará el Presidente Campbell y durante su breve permanencia conocerá la oficina central de Lions International en Santiago, almorzará con funcionarios de la institución, visitará el Banco de Anteojos y la Policlínica del Club de Leones de Ñuñoa y por la noche asistirá a una comida de gala que le ofrecerán los clubes del Distrito Central en el Club de la Unión.

El señor Campbell viajará el miércoles 9, a las 8.30 horas con destino a Nueva York.

Sala Nylon
AHUMADA 43
LIQUIDACION DE VERANO
Grandes oportunidades. Precios muy rebajados. Surtido completo en ropa interior, ajuares para novias, tejidos de hilo y Dunova. Faldas — Blusas, Medias.
TODA CLASE DE ARTICULOS PARA DAMAS

LICEO EUROPEO
ALAMEDA BERNARDO O'HIGGINS 2264-2266
TELEFONO 94388
Sesenta y seis años de prestigiosa labor educacional. HUMANIDADES COMPLETAS PARA SEÑORITAS — 6.o DIFERENCIADO DE LETRAS Y DE BIOLOGIA — PREPARATORIAS PARA NIÑAS Y NIÑOS — INTERNAS, MEDIOPUPILAS Y EXTERNAS — EXAMENES VALIDOS — Enseñanza de inglés desde las Preparatorias.
MATRICULA ABIERTA

CURSOS DE COMERCIO
Matrícula Abierta
Curso Completo de Comercio
Comprende: Contabilidad, Aritmética, Documentación, Taquigrafía, Dactilografía, Redacción, Ortografía, Leyes Tributarias, Máquinas sumadoras. Sección separada para señoritas. HORARIOS: Mañana, tarde o vespertinos. PROFESORES ESPECIALIZADOS PARA CADA RAMO. PIDA PROSPECTOS
INSTITUTO DE CONTABILIDAD
FUNDADO 1922
SANTO DOMINGO 1030 — TELEFONO 69595

La FIESTA la organizamos NOSOTROS para que USTED la disfrute en su propio HOGAR
PARTY PLANNERS
Organización de Manifestaciones
Atención de PRIMERA a precios CONVENCIONALES
MATRIMONIOS — CUMPLEAÑOS — ANIVERSARIOS DE BODAS — COCTELES — BANQUETES — BAUTIZOS — PRIMERAS COMUNIONES — ONCES INFANTILES, ETC.
Atendemos dentro y fuera de Santiago.
Consulte presupuestos sin compromiso.
Ahumada 56, Of. 4, Fono 80634, Santiago
O SOLICITE NUESTRA VISITA

es TRADICIONAL...
su UNIFORME
debe ser
Falabella
SANTIAGO - CONCEPCION

ADHESION A LA CAMPAÑA CONTRA LA INFLACION
CONCI
CENIT publicidad

Equipos completos para Colegiales, en NUESTROS LOCALES DE AHUMADA... LA CALLE DE FALABELLA

CALZADO fabricado especialmente con MATERIALES SELECCIONADOS, de gran duración.

BIEN VESTIDO... BIEN RECIBIDO

3) Aves, animales y pájaros

SANTA MANQUEHUE HA RENOVADO totalmente sus reproductores y ofrece pollitos de un día: Hampshire, Plymouth, Broiler, New Hampshire, hembritas, patitos Pekín y Rouen. Alimentos Compañía 1291, fono 85391. A-20|III-66

4) Automóviles, garajes y vehículos

¿NECESITA DINERO, SEÑOR? Entregue a Jorsacor su automóvil. Avenida Bulnes 287. C. 4|4

¿QUIERE VENDER SU COCHE O comprar otro? Jorsacor. Avenida Bulnes 287. C. 4|4

JORSACOR NECESITA URGENTE automóviles y camionetas. Avenida Bulnes 287. C. 4|4

COMPRO AUTO 4 PUERTAS C/S TAxímetro, pago E° 1.000 mensual garantizado. Ofertas a A. F. S., casilla 4152 Santiago. Z. 31|4

8) Arriendos ofrecen

ARRIENDO PIEZA GRANDE, ANEXO cuartito persona sola. Avenida Francia 1566, Indep.

10) Construcción y sus materiales

PARA CORTINAS METALICAS, PUERTAS plegables y mallas transparentes, reparaciones domicilio. Atención a provincia. Solicite cotizaciones módicas a Rivadeneyra, Arturo Prat 1444, teléfono 568171, casilla 5106, Santiago. C-10-III-10

13) Deportes y pasatiempos

SE VENDEN 2 TACA TACA, UNA billarina y un pool en E° 1.400. Isidoro Errázuriz 2200. A. 5/13

14) Estatutos y legales

JUNTAS PERMANENTES ESPECIALES DE Conciliación.— El viernes 4 de marzo próximo, a las 11 horas, se llevará a efecto en la Intendencia de Santiago el sorteo para designación de integrantes empleados para la Junta de la Industria Química Farmacéutica y de obreros para la Junta de la Industria Metalúrgica.— Sergio Saavedra Viollier, Intendente, saluda a Ud.— Rosa Moreno Opazo, Oficial de Presupuestos Ayudante, Intendencia de Santiago. C-3-14

HABIENDOSE EXTRAVIADO EL TITULO N.o 19557, por 18 acciones de "Industria Nacional de Neumáticos, S.A. (INSA), a nombre de Graciela Riveros viuda de Henríquez, queda sin efecto ni valor alguno por haberse dado el aviso correspondiente.— Industria Nacional de Neumáticos, S. A. C. 3|14

PRACTICARE INVENTARIO SOlemne. En San Bernardo, Linderos, Rancagua, San Felipe, de los bienes de doña Ana Leonor Carrasco Martínez vda. de Espinoza en favor de su hijo don Juan B. Espinoza Carrasco y de su nuera y nieto Adriana vda. de Espinoza y del menor Francisco Espinoza Valenzuela. Luis A. Guzmán R., Abogado. A. 3|14

HABIENDOSE EXTRAVIADO LIBRETA N.o 812170 del Banco del Estado de Chile, perteneciente a Luz Vera Gordon-Greer, queda nula por haberse dado el aviso. A-2-14

14) Estatutos y legales

POR HABER SIDO ROBADO CHEque Nº 6333840, Banco Francés e Italiano, queda nulo por aviso correspondiente. A. 3|14

LIBRETA CORVI Nº 18078, A NOMbre de David Edo. Farías Fáundez (Extraviada). A. 3|14

HABIENDOSE EXTRAVIADO UNA letra firmada en blanco por mí, queda nula con este aviso.— Raúl Grau Riesco. A. 3|14

DOY ORDEN NO PAGO CHEQUE Nº 4818123 del Banco Sudamericano Cta. Cte. Nº 573704-4. A. 3|14

SEGUNDO JUZGADO CIVIL DE Mayor Cuantía amplió la posesión efectiva de la herencia intestada de don Eusebio Hidalgo Salinas, en favor de la hija legítima doña Gabriela Esperanza Hidalgo Sarmiento.— El Secretario. Z. 3|14

POR HABERSE EXTRAVIADO EL cheque B-1 Nº 4454933 de la Cta. Cte. del Banco Israelita de Chile 258752, por la suma de E° 150, queda nulo por haber dado el aviso correspondiente. A. 3|14

HABIENDOSE EXTRAVIADO LA libreta Nº 12913 CORVI del Banco del Estado de Chile, perteneciente a don Manuel Antonio Contreras Tapia, queda nula por haberse dado aviso. A. 3|14

HABIENDOSE EXTRAVIADO CHEque serie C. I. Nº 4096428 de la Sucursal Huérfanos del Banco del Estado de Chile, por E° 227.53 queda nulo y sin valor alguno, por haberse dado el aviso correspondiente. A. 3|14

HABIENDOSE EXTRAVIADO EL cheque Nº 08568a7, serie B., del Banco Francés e Italiano, queda nulo por haberse dado el aviso correspondiente. A. 3|14

SE RUEGA A LA PERSONA QUE haya encontrado el T. I. M. Nº 7131 del cabo 2º FACH, Antonio Werb Cortés, lo devuelva a FF. AA. o Carabineros. A. 3|14

PRACTICARE INVENTARIO SOLEMNE. En San Bernardo, Linderos, Rancagua, San Felipe, de los bienes de doña Ana Leonor Carrasco Martínez vde. de Espinoza, en favor de su hijo Juan B. Espinoza Carrasco y de su nuera y nieto Adrina V. de Espinoza y del menor Francisco Espinoza Valenzuela. Luis A. Guzmán R., Abogado. A. 4/14

POR HABERSE EXTRAVIADO TITULO 7679, por 3.000 acciones, serie "B" "Sedylán S.A.C.", de Matilde Gelardo Candia, queda nulo. Santiago, marzo 1º de 1966. A. 4/14

JUZGADO CIVIL MAYOR CUANTIA San Miguel.— Resolución 28 febrero 1966, concedió con beneficio inventario, posesión efectiva herencia intestada de Luis o Ludwigh Premmer Nielsen-Skolander, a hijos legítimos Gustavo Pedro, Margot y René Prommer ever, sin perjuicio derechos cónyuge sobreviviente Hanna Beyer Schoman. Practicaré inventario solemne 5 marzo 1966, 11 horas, en Secretaría. Habilítose feriado vacaciones.— Secretaria. A. 4|14

JUZGADO CIVIL MAYOR CUANTIA Cuantía San Miguel.— Resolución 28 febrero 1966, concedió con beneficio inventario, posesión efectiva herencia intestada de Julio Andrés Zenteno Aldana a hijos legítimos Julio Fernando y Rosa Amelia Zenteno Delgado, sin perjuicio derechos cónyuge sobreviviente Marta Elena Delgado Valdés. Tramítese de acuerdo artículos 33 a 37, ley 16.271.— Habilítase feriado vacaciones.— Secretaria. A. 3|14

HABIENDOSE EXTRAVIADO CHEques del Banco Nacional del Trabajo, con la numeración 119345-119550, Cuenta N.o 85625, quedan nulos. A. 4|14

TERCER JUZGADO CIVIL, SANTIAGO, concedió posesión efectiva testamentaria Cristina García Herreros a doña Eugenia López Gesta. A. 4|14

TERCER JUZGADO CIVIL, SANTIAGO, concedió posesión efectiva Sara Noto Barraza, testamentaria a don René Rocuant Jofré. A. 4|14

estudie
practicando con estos materiales

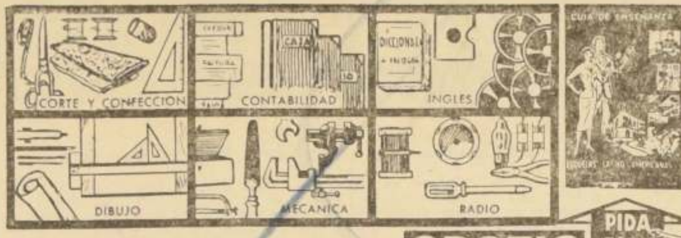

ESCUELAS LATINO AMERICANAS
ENSEÑANZA POR CORREO
ESTADO 337, 5º piso, Of. 519
Clasificador 862 - SANTIAGO

Sírvase enviarme GRATIS el libro "GUIA DE ENSEÑANZA"
NOMBRE ....
DOMICILIO ....
....
CURSO ....

ABONANDO UNA CUOTA REDUCIDA DE E° 15 POR MES USTED PUEDE ESTUDIAR POR CORREO EN SU CASA.

GRATIS — PIDA ESTE LIBRO

14) Estatutos y legales.

TERCER JUZGADO CIVIL, SANTIAGO, concedió posesión efectiva testamentaria Roberto Eugenio Suárez Barros a cónyuge doña Yolanda Basaglia Scarpari. A. 4|14

TERCER JUZGADO CIVIL, SANTIAGO, concedió posesión efectiva Carmen Astorga Astorga a hermanas legítimas Sofía y Lusmenia Astorga Astorga. A. 4|14

TERCER JUZGADO CIVIL, SANTIAGO, concedió posesión efectiva Neginet Rosck Cerá a hijos legítimos Elías Vicente, Miguel Luis, Catalina Angel, Blanca Meliana y Emilia Selmán Rock. A. 4|14

TERCER JUZGADO CIVIL, SANTIAGO, concedió posesión efectiva Idilio Caldera Rojo a hijos legítimos Ana Rosa, Raúl Hernán, Rosa Iris, Julio Enrique y Hugo Alejandro Caldera Delgado. A. 4|14

TERCER JUZGADO CIVIL, SANTIAGO, concedió posesión efectiva Berta Elena Román Calderón, testamentaria a hermana legítima Ana Román Calderón. A. 4|14

SANTIAGO, 2 DE MARZO DE 1966. Con fecha 10 de marzo de 1966, ante la presencia del señor Inspector del Trabajo, don Juan Yevenes, se procedió a renovar la directiva de la Federación de Sindicatos Profesionales de Choferes de Microbuses de Chile, quedando esta compuesta de la siguiente manera: Presidente, Carlos Ibáñez King; Secretario, Emilio Marchione; Tesorero, Adrián Silva Zapata; Director, Jorge Clunes Zapata; Director, Jorge Thuma Madrid; Se hace la presente publicación de acuerdo al Art. 378 del Código del Trabajo. Emilio Marchione, Secretario. A. 8|14

QUIEBRA: ELIAS ALAMOS CASSIS: Quinto Juzgado Civil de Mayor Cuantía de Santiago. Por resolución de fecha 3 de diciembre de 1965, se declaró la quiebra de don Elías Alamos Cassis, comerciante, con domicilio en Loreley Nº 89. Quienes tengan bienes o papeles pertenecientes al fallido deben entregarlos, dentro tercero día, al Síndico, bajo pena ser considerados encubridores o cómplices de la quiebra. Adviértase público no debe pagar ni entregar mercaderías al fallido, bajo pena nulidad de los mismos. Acreedores residentes Chile, deben verificar créditos y preferencias, dentro 30 días, bajo apercibimiento legal. Notificaciones por avisos se harán en LA NACION. Secretario. C. 3, 4, 5, 7, 8|14

HABIENDOSE EXTRAVIADO CHEque cta. 684947-4, Sucursal La Vega del Banco Italiano por E° 300, queda nulo. A. 5/14

POR EXTRAVIO DE LIBRETA CORVI, N.o 4426 a nombre de Pablo Chavez queda nula. Banco del Estado, Suc. Estación. A. 8|14

CONSTITUIDO SINDICATO DE Calaf. Ante la presencia de la Inspectora del Trabajo Nancy Olivares, se constituyó el viernes último, el Sindicato Profesional de Empleados y Obreros de la Industria Calaf, de Santiago. La directiva del nuevo organismo quedó integrada en la forma siguiente: Presidente, Arístides Aguilar Bach; secretario, Ricardo Bunster Tagle; tesorero, Luis Vásquez Vilches y directores Patricio Acuña y Carlos Rivas. A. 8|14

POR RESOLUCION DEL TERCER Juzgado en lo Civil de Mayor Cuantía de Santiago, se ha citado a Junta de la Sociedad Legal Minera Altares de Las Condes, en liquidación para el día 15 de marzo de 1966 a las 12 horas, en las oficinas de Huérfanos 1117, Of. 815-816 a fin de nombrar administrador liquidador de la Sociedad para que aborde y continúe la liquidación. Son socios con el 10% o más de intereses en la Sociedad: don Alamiro Nordenflycht Vicencio, hoy su sucesión con el 60 por ciento, Aaaron Oueller Hoffman con el 20 por ciento, y Eduardo Uribe Herrera con el 10 por ciento. El Secretario. A. 4|14

QUEDA NULO POR HABERSE DAdo el aviso correspondiente, cheque serie BF-0529401 cuenta N.o 6083, Banco del Estado, Suc. Vicuña Mackenna. Valor E° 100. A. 5|14

TERCER JUZGADO CIVIL, SANtiago. Concedió posesión efectiva, testamentaria Mercedes del Carmen Castro Salinas a hermana legítima Audomira Castro Salinas. A. 5|14

TERCER JUZGADO CIVIL, POSEsión efectiva Víctor Herrera Mella, practicaré inventario solemne elete actual, dieciséis horas. Secretario. A. 8|14

15) Fábricas diversas

NOVIOS, COMPREN SUS ARGOllas en la fábrica más antigua de Chile. Casa Sostin. Nueva York 66. C. 1mo.03

"FABRICA DE MARMOL RECONSTItuido".— Lavarropas, cubiertas, bancos, etc. Juan Colina Moreno, Yrarrázaval 291, Santiago. C. 18-VII/15

CORTINAS METALICAS FACORMET. Presupuesto, reparaciones. Domicilio y provincia. Precio fuera de competencia, puntualidad. San Diego 1671, fono 51096, Casilla 7132, Santiago. A-3-15

18) Instrucción y Educación

ESCRITURA MAQUINA TACTO, QUINce días, un mes, dos meses. Enseñanza garantizada. Horarios elección. Profesoras especializadas atienden permanentemente al alumno. Absoluta seriedad. Instituto Contabilidad. Fundado 1922. Santo Domingo 1030. Fono 69595. A. 10|III|18

"ARMANDINI".— PRIMERAS academias profesionales del peinado. Curso 5 alumnas máximo. Seriedad, Ahumada 131, 7.o Piso. A. 4.III|18

"ACADEMIA HENRY". CURSOS rápidos, Peluquería, Teatinos 750. C. 28|18

CURSOS COMPLETOS COMERCIO. Comprenden: Contabilidad, aritmética, documentación, redacción comercial, ortografía, taquigrafía, dactilografía, máquinas sumadoras, nociones leyes tributarias. Sección separada para señoritas. Instituto Contabilidad. Fundado 1922. Santo Domingo 1030. Fono 69595. A. 10|III|18

ACADEMIA DE PEINADOS ZULITA: Cursos completos, rápidos, desde 20 escudos mensuales. Incluido diploma profesional. Alameda 3045, Galería Saleh.

GUIA PROFESIONAL

MEDICOS

DR. JOSE FROIMOVICH
Medicina, geriátrica, vejez. Avenida Bulnes 377, Departamento 605. Fono 67176. GP. 31/1

DOCTORA NAVARRETE
Señoras: Obstetricia, Ginecología. Vicuña Mackenna 923. Teléfono 35912. Consultas de 16 a 19 horas. GP. C. H|O.

DR. GASTON RAMIREZ
Piel. Manuel Rodríguez 56. Fono 68823. H|O. C. PG.

DR. HERNAN DEL PINO
Enfermedades de Niños, Rayos X. Consultas de 14 a 16 horas. Mac Iver 142, 2º piso, Oficina 204. Fono 393601. Martes, jueves y sábado. Domicilio: Fono 496745. Pedir hora.

DOCTOR DIAZ
Medicina General. Trastornos sexuales. Agotamiento nervioso. Rancagua 253, Depto. 31. Reservar hora: 281972. A 9|3|1

DR. ARMANDO VARAS ESPEJO
Medicina Interna Endocrinología. Exclusivamente sábados de 15 a 18.30 horas. Mac Iver 175, tercer piso. Fono 397580. GP.-12V-66.

DR. BENJAMIN FICH
Exámenes sangre, orina, hematología, bacteriología. San Antonio 418, Depto. 1003. Domicilio fono: 497797. G. P. 30|III 66

LABORATORIOS CLINICOS

DR. BENJAMIN FICH
Exámenes sangre — Orina. Hematología — Bacteriología. San Antonio 418, Depto. 1003. 392843—Domicilio 497797. GP.-(66)-4-III

ORTOPEDICOS

ESTABLECIMIENTO ORTOPEDICO
EDUARDO THEODULOZ
Prótesis sobremedida. Fajas ortopédicas. Medias elásticas. Aparatos Colostomía. Urinales. Piernas, Brazos artificiales. Plantillas, Vendas, Sillas ruedas. Pantinas. CARMEN 105 — 382068. GP. 15—IV-66

DENTISTAS

SOLDADURAS DE PLACAS ENTREGA, 30 MINUTOS
Molina 12, esquina Alameda Dr. FROIMOVICH. Fono 90536, sábados abierto todo el día. GP.12-VI-66

Prótesis dentales, soldaduras, reparaciones inmediatas. CLINICA DENTAL EDWARDS Pasaje Agustín Edwards 29 entrepiso 111 Entrada por Ahumada 312, fono 67378. GP. 31/1

RESTAURACIONES URGENTES
Placas, puentes, reparaciones Clínica Dental "Central". Compañía 1068, Oficina 1103 — 85702. Fono 85702. GP. 31/1

DENTISTA KRUMM
Prótesis, rápidez Pasaje Agustín Edwards 29, entrepiso 111. Fono 67378. GP. 31/1

DR. AGUILAR
DENTISTA
Atiende diariamente en Alameda 2458, Fono 97904. GP. 27-VI-66

EDUCACION

INSTITUTOS PSICOPEDAGOGICOS PREUNIVERSITARIOS BACHILLERATOS HUMANIDADES IDIOMAS.
Valentín Letelier 20, segundo piso (junto Ministerio Educación). Av. Antonio Varas 731. — 88315. GP.-8-III-66

EDITORIAL PEDAGOGICA INTERNACIONAL
Valentín Letelier 20. 711415. (Junto Ministerio Educación. GP. 10-III

INSTITUTOS
Física, Bioquímica, Matemáticas, Idiomas, Letras. Valentín Letelier 20.— 88315 (Junto Ministerio Educación) A. GP. 16 marzo

VETERINARIOS

DR. SEPULVEDA
Atención a domicilio. Fono 32556. A 18-II-66 GP.

DR. ARMANDO ROSATTI
ATENCION A DOMICILIO LAS 24 HORAS. FONO 382215. CONSULTAS EN LONDRES 54. GP. 29|IV|66

OCULISTA

DRA. TOBAR
Moneda 1040 — Oficina 1203. TELEFONO 64837. CONSULTAS 6—7.30 P.M. SABADOS 12—1 P.M. A. GP. 6/III

"BITRAN"
Estado 115, Depto. 301 — 383523. GP. 25|III|66

MATRONAS

SEÑORA PHERINY
Lord Cochrane 114. H|O. C. GP.

ABOGADOS

SANCHEZ DEL POZO
Especialmente asuntos matrimoniales, posesiones efectivas, particiones, alimentos, rectificaciones nombres, Cobranza, cheques. Moneda Nº 1137, Oficina 78. Teléfono 80813. H-O C. GP.

RAQUEL KOGAN B.
Toda clase de asuntos. Compañía 1048, 9º piso, departamento "A". Fono 84844. Horas: 18 a 20.

NULIDADES MATRIMONIALES
Defensas penales, excarcelaciones, cheques —con atención del 3 de marzo de 12 a 13— de 18.30 a 20 horas. San Antonio 427, Of. 1003 C. 3|366

TRADUCTORES

TRADUCCIONES INA
33 idiomas. Los primeros en traducciones Fundada en 1954. Agustinas 972, Ofs. 317-318. Teléfono 88892 GP. C/13

UNIVERSIDAD INTERNACIONAL AMERICANA. IDIOMAS.
TECNICO - PROFESIONALES. Valentín Letelier 20. 88315. (Junto Ministerio Educación) GP. 10_III

CLINICAS

CLINICA PINARC
Servicio Médico de urgencia. Atención en Clínica y Domicilio. Medicina y Cirugía. Atención Dental Nocturna, Sábado y Domingo. Vicuña Mackenna Nº 615 Teléfono: 36729. A. 6|GP

PRACTICANTES

LUIS ALDUNATE
PRACTICANTE
Edificio Waldorf, Ahumada 131, departamento 916, teléfono … Atiende prescripciones médicas, vías urinarias, curaciones, inyecciones. Atención domiciliaria.

ARAYA—SALAZAR
Recoleta 320 — 372513 C.-2-V-GP

RADIO Y TELEVISION

RADIOS, REPARACIONES, amplificadores, tocadiscos, arriendo amplificadores. San Pablo Nº 1741 y 2836. TELEFONO 712695. C. 24-III 66

LABORATORIO RADIOTECNICO
Especialidad Reparaciones 24 años experiencia Victoria 722. Fono … GP.3-IV-66

INSTALADOR AUTORIZADO

"SIME"
Herramientas de torno. Cepillos con placas de metales duros. Libertad 640. GP. 11-III G.C. 22/VII

ELECTRICIDAD
Instaladores autorizados. Iluminación, luz, fuerza, Instalaciones, reparaciones. San Pablo Nº 1741 y 2836. TELEFONO 712695. C. 24-III 66

PEDICUROS

AVILES
Indoloro. Estudio. Domicilio, Cumming 662 — 65842. GP.-10-III

SEÑORA MARIA ISABEL
Atención 8 a 13 horas, Avenida España 107, Horas 93173. 3|3|66

ALMANAQUE PROVINCIAL RANCAGUA

DEPORTES

"SPORTING"
Artículos deportivos a precios bajísimos. DESCUENTOS. PASAJE REX 13.

ELECTRICIDAD

"JELDRES"
San Martín 529. Teléfono 21289. Instalaciones eléctricas en general.

FABRICAS DE TEJIDOS

"EL GALLITO"
Lana para tejer a palillo. GUANACO. RUBIO 393.

"CONFECCIONES DE NIÑOS" "CASA SAN JUAN"
Precios comerciantes. BRASIL 836.

INSTITUTOS DE BELLEZA

"PAULINA"
Tratamientos capilares. Limpieza profunda del cutis. Independencia 657, departamento B.

MUEBLERIAS

"ISMAEL MORALES"
Recibe sus muebles en pago, San Martín 368.

SASTRERIAS

"SASTRERIA URRUTIA"
Bueras 350 — Teléfono 21146. Confecciones finas. Corrección — Elegancia.

TALABARTERIA

"EL RODEO"
Finas monturas. APEROS Maletas — Bolsones. Brasil 1057 — 22035.

GUIA DEL VERANEANTE

HOTELES EN EL TABO

"BILBAO"
Avda. San Marcos 802. Confortables dormitorios. Departamentos Baño Exclusivo. ABUNDANTE AGUA. EXCELENTE COMIDA. MARISCOS. GV. 1/III/66

HOTELES EN SAN ANTONIO

HOTEL DE TURISMO JOCKEY CLUB BOITE "KANTUTA"
Restaurant, Linda vista al mar. Cocina internacional. Departamentos baño exclusivo. Boite - Regia orquesta y presentación de su Gran Show, diariamente. Teléfonos: 31446 - 31748 G.C. 7/III/66

HOSTERIAS EN ISLA NEGRA

"HOSTERIA ISLA NEGRA"
Especialidad mariscos. Departamentos para familia. Frente a playa. Micros a la puerta. 7|3|66 G.V.

HOTELES EN ALGARROBO

"INTERNACIONAL LTDA."
Abierto todo el año. MARISCOS. Habitaciones confortables. Atendido por su dueño. Principal Nº 1028. 7|3|66 G.V.

"HOTEL AGUIRRESNA"
Un paso de la playa. Reservas en Santiago. Presidente Madero 789 Teléfono 498139 7|3|66 G.V.

Residenciales EN VIÑA DEL MAR

RESIDENCIAL ACAPULCO
Piezas a veraneantes y Estudiantes. Precios Módicos. AGUA SANTA N.o 16. GV.-1.o-III

HOTELES EN CARTAGENA

"CITY"
SUSPIRO 293. TELEFONO 31503. Atención esmerada por sus dueños. Piezas confortables. Precios especiales instituciones. GV. 1/III/66

"HOTEL PLAYA"
PLAYA CHICA 98. Comedores vista al mar, Mariscos diariamente. PIEZAS ASOLEADAS. PRECIOS MODICOS. GV. 1/III/66

"CONTINENTAL"
Suspiros 385 - Fono 31842. Boite todos los días. Actuación de "Los Atomos". Vista mar. 7|3|66

BOITES EN CARTAGENA

"BOITE SAVOY"
BAILABLES DE AMANECIDA. Amenizados por regias orquestas. Especialidad en mariscos. PLAYA CHICA 62 GV. 1/III/66

MOTELES CARTAGENA

"HOTEL BAHIA"
BAR—RESTAURANT. Departamento agua de mar. Caliente. Exclusivo. PLAYA CHICA 190. TELEFONO 31246 GV. 1/III/66

HOTELES EN Sn. SEBASTIAN

"RIVIERA"
Ofrece, como es sabido, Confortables Cabinas, Habitaciones. BAÑO EXCLUSIVO. Excelente comida. VARIADOS MARISCOS. TELEFONO 1 GV. 1/III/66

HOTELES EN LLO-LLEO

"BRISTOL"
CONFORTABLE. Esmerada higiene. Excelente cocina. Providencia 68. Teléfono 31269. ABIERTO TODO EL AÑO GV. 1/III/66

"ALHAMBRA"
GOTTSCHALK E HIJO. Providencia 80. Teléfono 32310. Departamentos, Baño exclusivo. Especial para el corazón. G.C. 19/III/66

"ORIENTE"
Departamentos baño exclusivo. Comida dietética. Precios convencionales. Teléfono 32108 - Casilla 52. Inmaculada Concepción 50 7|3|66 G.V.

HOTELES EN EL QUISCO

HOTEL PLAYA
Avenida Italia 102. Teléfono 1. Comedores vista mar. Comida de familia. Precios módicos. 7|3|66

18) Instrucción y Educación.

NECESITAMOS SEÑORITAS PARA preparar como secretarias. Empleo garantizado. Curso completo, 30 escudos mensuales. "Supersecretaria", en Santiago: Alameda 406. En Rancagua, Pasaje Rex, tercer piso. C-12-18

20) Libros, estampillas y útiles de escritorio

CAMBIO, COMPRO, VENDO, REvistas y novelas. "El Rebelde". Gabriel Jerez Mena. Arturo Prat 1018. Santiago. C-8-VIII-66|20

COMPRO HISTORIETAS, NOVELAS, libros, Life, Pingüinos, Reader's, cachureos, herramientas, varios. Llamar 9 a 1, 712748. A. 3|9

22) Máquinas de calcular

VENDESE: CALCULADORA ELECTRICA Olivetti Divisuma 24; Calculadora Manual Monroe; Sumadora manual Allen; Máquina de escribir Remington, carro 60 cms. Tratar teléfono 484312. A-2-22

23) Máquinas enceradoras, jugueras y otras

VENDO POTENTE BOMBA GASFITER, nueva, E° 85. San Camilo 679, Depart. T. A. 3|23

30) Muebles y útiles.

ANTONIO GUICHE B.— DECORADOR de interiores, livings, comedores y dormitorios. Antigüedades. Agustinas 1494, Santiago. C-15-III-30

36) Ocupaciones buscan

SE VENDE UNA CASA GRANDE, CON living-comedor y cocina. Tratar: Pedro Fontova 5136, La Palmilla. Z-15-III-36

NUEVO CRISTIANISMO INGLES, SE da clases de inglés para difundir el Nuevo Cristianismo, revelado directamente, desde 1963, por la Subconciencia o Dios Vivo. Para el 6 de marzo está Pedido Públicamente a Dios un suceso notorio. José Luis Araneda 36 (por Irarrázabal 2700), Ñuñoa, Santiago. De 18.00 a 21.30 horas. A. 5/36

JOVEN SE OFRECE TRABAJAR EN oficinas o hacer clases con 5o Humanidades, documentos al día escribir Argomedo 410, José Lincalao. A. 3|36

COLEGIOS, SE OFRECE PROFEsora con larga práctica en preparatorias. Fono: 375927.

37) Ocupaciones ofrecen

JOVEN MAYOR DE 21 AÑOS, NEcesito, aseos y jardín, puertas adentro. Diagonal Oriente 5438. Teléfono 271500. A. 4|37

38) Peinados, belleza y modas.

"CARTERAS". TRANSFORMAciones en general, teñidos, lavables, arreglos de maletas, reparadora de carteras Carmen. Esmeralda 869, local 18, al llegar a 21 de Mayo. C. 16 Marzo|38

VENTAS PESTAÑAS POSTIZAS SE enseña colocarlas, líquido importado maquillajes. Pedir hora 86081. Ejército 102, Depto. 15. 30/4/65

PROFESORA PARA PREPARATORIAS, con larga práctica y amplísima experiencia, se ofrece, Fono 375927. C. 30/38

PELUQUERIA INFANTIL "EL PRINCIPE". Excelente atención. Estado 235. Local 18. Entrepiso Galería Imperio. C. 2/IV/55

ACADEMIA HENRY CURSOS RApidos de peluquería. Teatinos. C. 30|IV|66

HENRY INTERNADO MODERNO, Teatinos 750.

HENRY CABALLEROS, NIÑOS, Teatinos 750. ... ... C. 30|IV|66

HENRY PERMANENTES PEINADOS corte. Teatinos 750. C. 30|IV|66

HENRY PELUQUERIA SEÑORAS, Bascuñán 333. C. 30|IV|66

48) Remates y citaciones

REMATE CASIMIRES.— ORDEN PATRIcio Rámila, Alameda 3125, 28 febrero al 5 marzo, 11 horas.— Germán Geell, Martillero. A. 2-48

REMATE CASIMIRES.— ORDEN JOSE Jorratt, San Diego 205, 28 febrero al 5 marzo, 18 horas.— Germán Geell, Martillero. A. 2-48

REMATE JUDICIAL, QUINTO JUZGAdo Civil Mayor Cuantía, diecinueve marzo, diez horas, propiedad Cumming 852/856, Santiago. Mínimum E° 20.420, pago contado. Gastos notariales y transferencia cargo subastador. Bases y antecedentes, Secretaría Juzgado, juicio Correa Agustín con Quinteros José.— Luis Manterola, Secretario. A. 3/48

REMATE, ANTE QUINTO JUZGADO Civil Mayor Cuantía Santiago, ordenóse subastar 16 de marzo en curso, a las 16 horas, propiedad ubicada alle Novena Avenida 658, Comuna San Miguel, este Departamento, por el mínimum E° 15.000, pagadero E° 10.000, al contado y saldo dos cuotas iguales a cinco y diez meses, con intereses 12% anual y caso mora 18 por ciento anual. Boleta garantía E° 5.000. Demás antecedentes y bases de remate en juicio Marchant María con Vergara Eduardo y otra en Secretaría. Secretario. A. 5|48

48) Remates y citaciones

LA CORPORACION IGLESIA DE LA Comunidad Cristiana, cita a sus miembros a asamblea ordinaria para el 12 de marzo próximo a las 13.30 horas, en su sede Avda. "El Salto" 2846, Santiago. El Presidente. A. 3|48

REMATE MENAJE CASA, AMOBLADOS comedor, dormitorios, living, refrigerador, radioelectrola, cocina, camioneta, jueves 3 marzo, 6.30 P. M. Alférez Real 1411, orden John Collin, Hnos. Gutiérrez, Cosme Skoknic, Hilda Poblete, Elena de Silva, Germán Silva, Mois, Ximena Bescoin, Dionisio Rodríguez, Alberto Alewaulli, Astrid Campos, Juan Delard, Rodolfo Valenzuela, Alejandro Mazzini. A la vista. Carlos Schmidt Roestel, Carlos Schmidt Vouriot, martilleros. C. 3|48

REMATE CASIMIRES ORDEN ANTONIO Cerruzzi, Bandera 665, hoy, 11 y 6 adelante. Manuel Montero, martillero público. A. 31|48

COOPERATIVA DE VIVIENDA Y SERvicios Habitacionales "Salesianos", Ltda. Decreto Supremo N.o 372. Citación.— En conformidad al Estatuto Social de la Cooperativa, se cita a Junta General extraordinaria de socios, a efectuarse el domingo 6 de marzo, a las 10 horas, en primera citación y a las 10.30 en segunda. En calle Santa Rosa N.o 4150, San Miguel. La junta se desarrollará de acuerdo a la siguiente tabla: 1.o) Cuentas. 2.o) Eliminación de socios. 3.o) Renuncia a Federación de Cooperativa. 4.o) Varios.— Consejo de Administración. A. 1.o, 3|53

REMATE SEMANAL DE MENAJE de casa. Mañana viernes 4 de marzo a las 3.30 de la tarde en Compañía 1518. Por orden de los señores, Cornelio Pérez, María Muñoz, Sergio Verdugo, Luis Pacheco, Luis Silva, Guillermo Gutiérrez, Carlos Urzúa, Víctor Silva, Isaac Lerman, José Carafi, David Cerda, Orfelia Guzmán, Valentín Robles, Mario Rivera, Juan Gorriateguy, Crinilda Pérez, Eugenio del Campo, María de Silva, Pedro Herrera, Berta Guerrero, Violeta Reyes, Felicidad de Frías, Yolanda Donoso, Jorge Jiménez. A la Vista. Alfredo Récart Schmidt, Gustavo Echeverría Vigil, Ricardo Araya Navarrete, Martilleros Públicos. C. 4|48

NOMINA DE CONSIGNATARIOS del Remate de calle Chacabuco N.o 763, a efectuarse el viernes 4 a las 16 horas: Humberto Miranda, Pedro Donoso, José Román, Gerardo Meza, René Araya, Juan Puyol, José Silva, Jaime Fernández, Pedro Golowash, Ester Gallardo, Manuel y Luis Casoni, Orlando Marty, Augusto de Ramón, José Lavanderos, Manuel Díaz, Mery Falcón, Guillermo León, Mario Naso, Josefina de Reyes, Manuel Puga, Héctor Kemp, Polidor Arroyo, Eduardo José Autran, Armando Contreras, Francisco Carbone, Mariano Castro, Pedro Donoso, Fabián Rocco, Julio Menéndez, Sira Rinaldi, Enrique Casa, Delfina de Ebernsperger, Omer Terán, Lola Reitich, Leo Kenrberg, Ismenia Soto, Roberto Gutiérrez p. Nicanor Marticorena Pereira, Martillero Público. C. 4|48

50) Sastrería y confecciones

"SASTRERIA PAREDES" OFRECE hechuras finas de ternos, abrigos. Especialidad sobre medidas. Precios módicos. Santa Rosa 1118. C. 3/IV/66

51) Servicio para el hogar.

"BAZAR DOS MUNDOS".— CRISTALERía, menajes, cuchillería, enlozados, artículos para regalos. Visítenos sin compromiso, San Pablo 1666. A.16|51

53) Varios no clasificados

CECILIA: MENTALISMO, CONSULTAS psicológicos, cartomancia. París … Fono 384815. A.6|53

CALZADO, CALLE MONJITAS 822, oficina 14. C-6-VII-…

FORRADO DARCY'S SE RENUEVA la badana sucia, Monjitas 822, oficina 14 fono 392239. C-6-VII-…

FORRADOS DARCY'S, MONJITAS 822, oficina 14. C-6-VIII-…

SE CAMBIA SUELA Y TACO Monjitas 822, oficina 14. C-6-VII-…

CALZADO FIESTA, MONJITAS 822 oficina 14. C-6-VIII-…

SE TRANSFORMA EN UN LINDO calzado fiesta, Monjitas 822, oficina 14. C-6-VII-…

MANDE SU CALZADO VIEJO Monjitas 832 oficina 14. C-6-VII-…

58) Joyerías y relojerías

"AVELLAN RELOJERO".— COMPOSturas cronómetros, despertadores, … Antonio 442, segundo piso, …

55) Citaciones Cías. de Bomberos

BRIGADA DE BOMBEROS CERRILLOS Sur, La Cisterna.— Por orden del señor capitán, cito a la Brigada a ejercicio para mañana miércoles 2, a las 21.30 horas. Tenida de trabajo. Punto de reunión, el Cuartel.— El ayudante. C. …

CUERPO DE BOMBEROS DE ÑUÑOA Séptima Compañía. "Abnegación y Honor". Bomba Macul.— Cito a la Compañía a ejercicio para mañana … a las 22 horas. Tenida N.o 4. Punto de reunión, el Cuartel.— El ayudante. C. …

11ª COMPAGNIA DI POMPIERI "Pompa Italia". D'ordine del Sig. Capitano convocasi la Cia. a esercizio per giovedi 3 c. m. alle ore … Punto di riunione: In Caserma. Divisa di lavoro. L'aiutante. A. …

Plan Chileno de Reforma Profunda de OEA

Comisión Especial de la Organización de los Estados Americanos, reunida en Panamá, empezó a conocer el proyecto chileno.– Entre las modificaciones, Chile propugna creación de una Asamblea Internacional con características similares a la de las Naciones Unidas

PANAMA, 2 (UPI).— Chile propuso hoy la creación de una Asamblea Internacional, con características muy similares a la de las Naciones Unidas, para que sirva de órgano supremo de la Organización de los Estados Americanos (OEA), y señale sus normas de acción y su política general en todos los campos.

El proyecto chileno, presentado hoy al mediodía ante la comisión especial que estudia las reformas a la Carta de Bogotá, va un poco más allá del espíritu reformista contenido en las proposiciones de los Estados Unidos, Ecuador, México, Brasil y Guatemala sobre el mismo aspecto de la organización.

PROYECTOS PRESENTADOS

Tanto Chile como Brasil y Guatemala presentaron hoy sus proyectos, limitados únicamente a seis artículos del capítulo 10º de la Carta, que trata sobre la Conferencia Interamericana. Siguiendo las orientaciones trazadas por la Conferencia de Río de Janeiro, Brasil y Guatemala propusieron una transformación de lo que actualmente se llama "la Conferencia", para que se reúna más frecuentemente y tenga mayores facultades. En esto, tales proyectos se acercan a otros presentados anteriormente.

REFORMA CHILENA

El espíritu de la reforma chilena, sin embargo, es el de apartarse de la idea de una conferencia periódica, con delegaciones presuntamente presididas por los Ministros de Relaciones Exteriores, para crear una verdadera asamblea, a la cual cada país pueda enviar cinco representantes, que bien pueden ser, además del Canciller, los Ministros de Hacienda o de Educación, u otros funcionarios.

La Carta de las Naciones Unidas contempla el mismo número de cinco delegados por cada país ante la Asamblea General.

Los Estados Unidos fueron el primer país que utilizaron el término "Asamblea" en lugar de Conferencia Latinoamericana.

El Embajador mexicano, Rafael de la Colina, declaró hoy que su país utilizó la palabra conferencia en su proyecto de reforma, pero que ve con satisfacción el cambio de nombre por el de asamblea. El proyecto brasileño deja la opción entre las dos palabras. El de Guatemala habla de "asamblea general". Esto indica que parece existir una fuerte corriente para cambiar el nombre.

FACULTAD DEL ORGANISMO

Sin embargo, el documento de Chile es el que más se aproxima al concepto de asamblea, en la forma como es empleado en la NU.

Tanto el Brasil como Chile y Guatemala coinciden, en líneas generales, con México, Estados Unidos y el Ecuador, en conceder a esta conferencia o asamblea la facultad de aprobar el presupuesto y el programa de la Organización, coordinar la acción y la actividad de los diversos organismos del sistema, y dictar disposiciones que deberán ser cumplidas por los tres consejos especializados. Estas son las normas aprobadas en Río de Janeiro.

El Brasil propuso, además, que sea la misma conferencia la que adopte su reglamento y su temario y que se conserve la posibilidad de una conferencia extraordinaria. En atención a que la reunión será todos los años, los otros países habían eliminado la provisión para sesiones especiales.

INNOVACION CHILENA

La innovación fundamental de la proposición chilena es la encaminada a consolidar el concepto de que los asuntos económicos, sociales y culturales, deberán en el futuro tener la misma jerarquía que los políticos, jurídicos y de seguridad. Dentro del esquema trazado en Río de Janeiro, los tres consejos que dependen de la conferencia o asamblea serían tres pequeñas organizaciones especializadas en los campos político-jurídico, económico-social y educativo-científico-cultural, la asamblea propuesta por Chile sería la periódica reunión anual de esas tres organizaciones, en plan de igualdad.

OPINION DE BRASIL

El jefe de la delegación brasileña, Antonio Francisco Azeredo De Silveira, declaró hoy al proseguir el debate sobre la Conferencia o Asamblea Interamericana, que su país busca un sistema racionalmente organizado, con una jerarquía decreciente.

Afirmó que el Brasil, siguiendo su política tradicional, nunca negará a los diversos órganos los Poderes necesarios para el pleno ejercicio de sus funciones, y que por esta razón no se detendrá en preocupaciones de mero tipo formal.

Silveira afirmó que la Conferencia o Asamblea no solamente debía ser el órgano supremo, ni sus funciones debían limitarse únicamente al plano legislativo. Explicó que por este motivo el proyecto brasileño le concede a la Conferencia las funciones de coordinación de todo el sistema. Dijo que esto era particularmente necesario cuando órganos como el Consejo Interamericano Económico y Social están en proceso de emancipación.

Silveira mencionó también de paso el deseo brasileño de que la Secretaría General tenga más Poderes. Manifestó que un Secretario General más fuerte, en opinión de su país, obedece más a la voluntad de los gobiernos que forman parte de la Organización.

FUERZA INTERAMERICANA

RIO DE JANEIRO, marzo 2 (ANSA).— La reciente declaración del Embajador Ilmar Marinho, Presidente del Consejo de la Organización de Estados Americanos, con la cual se solicita, en la reunión de Panamá, la creación de una Fuerza de Emergencia para impedir acciones terroristas en el Hemisferio Americano, no debe ser considerada válida y no puede comprometer la acción de la delegación brasileña.

Así lo declaró a la prensa el Ministro de Relaciones Exteriores de Brasil, Juracy Magalhaes, el cual agregó que el Embajador Azeredo Da Silveira, jefe de la delegación en Ciudad de Panamá, ya recibió de Itamaraty todas las instrucciones necesarias para establecer la actitud del Gobierno brasileño sobre las cuestiones que serán debatidas en el curso de la 3ª Conferencia Interamericana Extraordinaria que tendrá lugar en Buenos Aires, en el próximo mes de julio.

ISLA GRAN TURCO, LAS BAHAMAS.— La Reina Isabel de Gran Bretaña inspecciona el modelo de la nave espacial Geminis, durante su jira por la Estación de Rastreo de Cohetes de los Estados Unidos, apostada en esta isla del Caribe. La soberana y el Duque de Edimburgo efectúan una visita por diversas islas del Mar Caribe. (UPI).

EMBAJADOR ACONSEJA ASESINAR A DIPLOMATICOS QUE CONSPIREN

MIAMI, 2 (UPI).— El representante diplomático de Guinea en Cuba, Mami Kuyate, manifestó que "los pueblos deberían dar muerte a los diplomáticos de las potencias imperialistas en aquellos lugares donde intentaren golpes de Estado".

El Encargado de Negocios hizo esa sugestión en rueda de periodistas, según una difusión de la Radio Habana, captada en esta ciudad.

Luego de comentar el reciente golpe de Estado que derrocó al Presidente de Ghana, Kwame Nkrumah, el diplomático afirmó: "En Guinea nunca habrá un golpe militar" de esa naturaleza.

DRAMATICA SITUACION EN EL NORDESTE ARGENTINO:

RECRUDECE LA TORMENTA Y LA FIEBRE AMARILLA

RESISTENCIA (Argentina), (UPI).— Torrenciales lluvias y fuertes vientos volvieron a azotar una vasta región del nordeste argentino, agravando la situación creada por las inundaciones y tornando en nueva angustia el momentáneo alivio de miles de pobladores que creían que por fin las aguas estaban retirándose.

CRITICA SITUACION

La crítica situación se ve agudizada por la confirmación de la existencia de casos de fiebre amarilla selvática en Misiones y Corrientes, otras dos provincias castigadas por el desbordamiento de ríos y las fuertes lluvias.

Las autoridades sanitarias extreman las medidas preventivas y desde Buenos Aires se anunció que se ha pedido a Brasil y Estados Unidos medio millón de dosis de vacunas antiamarílicas, mientras los gobernantes civiles, apoyados por las Fuerzas Armadas, extienden paulatinamente la zona de evacuación y prestan auxilio a los damnificados.

ZONA DE EVACUACION

Esta capital provincial ha sido declarada "zona de evacuación" ante un nuevo avance del Río Negro, importante afluente del Paraná, cuyas aguas han roto las defensas y se han desbordado por calles de la ciudad, donde el nivel sobrepasa un metro de profundidad.

DESASTRE COMPLETO

Las noticias que llegan del interior de la provincia del Chaco, cuya capital es Resistencia, indican lacónicamente, por imperio de las dificultosas comunicaciones, el cuadro de la catástrofe: "Las Palmas, bajo agua", "Puerto Bermejo, desaparecido bajo las aguas", "General Vedia y General San Martín, desastre completo".

En Puerto Bermejo, una de las poblaciones más afectadas, 600 personas habían decidido permanecer en un lugar alto de las cercanías, para cuidar sus propiedades. Pero una súbita crecida del río Paraguay las obligó a huir en busca de refugio más seguro.

EXPLOSIONES "NO ATOMICAS" EN ESPAÑA

Washington reconoció al cabo de 44 días, que se había extraviado en territorio español una BH, al estrellarse bombardero B-52 con avión tanque

WASHINGTON, 2 (UPI).— Después de 44 días de silencio oficial, los Estados Unidos reconocieron hoy que un arma nuclear sigue perdida desde el accidente ocurrido a un bombardero norteamericano caído el 17 de enero en territorio español.

Un vocero del Departamento de Estado afirmó que no hubo explosión nuclear en ese accidente, pero se negó a comentar recientes aserciones soviéticas, según las cuales hubo una explosión de material no atómico, que se supone produce el estallido nuclear.

EXPLOSIONES NO ATOMICAS

El Departamento de Defensa, sin embargo, admitió que se produjeron pequeñas explosiones no atómicas no atómicas en dos de las bombas que llevaba el B—52, cuando se precipitó a tierra.

Esas "detonaciones de impacto", dijo un portavoz del Pentágono, fueron de la pequeña cantidad de trinitrotolueno que debería ser usada para hacer entrar en acción la totalidad del material nuclear en el caso de que la bomba estuviese armada.

ZONAS ATOMIZADAS

Aunque no hubo explosión nuclear, las detonaciones diseminaron material nuclear —tanto plutonio, como uranio 235— sobre zonas que el portavoz dijo, podrían ser medidas "por centímetros o metros cuadrados".

Tanto el plutonio como el uranio 235 son peligrosos para la salud si se inhalan o ingieren.

Las dos explosiones ocurrieron en armas que cayeron en tierra, pero aparentemente no hubo explosión en la bomba perdida, que se cree cayó en el mar.

Si se hubiese producido explosión marítima, dijo el portavoz del Pentágono, la evidencia habría surgido en los 44 días que pasaron desde el accidente.

SECRETO OFICIAL

MADRID, 2 (UPI).— Los funcionarios del Gobierno español y de la comisión militar norteamericana aquí, manifestaron hoy llenos de alivio, al enterarse de que Washington reconoció por primera vez que se había perdido una bomba nuclear en la región sudeste de España.

El incidente estuvo rodeado de secreto oficial durante seis semanas.

ACTO DE CONFIANZA

El anuncio de Washington coincide con la revelación de que en Madrid el Embajador norteamericano en España, Angier Biddle Duke, y el Ministro de Información y Turismo, Manuel Fraga Iribarne, nadarán la semana próxima en la playa, frente a Palomares, para probar que no existe peligro alguno de radiactividad en la zona.

Un vocero del Gobierno español dijo que el Embajador y Fraga Iribarne se trasladarán en avión a Palomares el martes próximo para inaugurar un nuevo parador (hotel gubernamental) en la cercana localidad de Mojacar.

RUSIA SILENCIA INFORMES DEL VENUS-3

MOSCU, 2 (UPI).— La Unión Soviética anunció hoy que una de sus cosmonaves continúa transmitiendo informaciones a la tierra desde una distancia de 150 millones de kilómetros, mientras guardaba silencio sobre el aparato que ayer hizo estrellarse contra la superficie de Venus.

La agencia periodística oficial, Tass, declaró que las transmisiones proceden del Zond-3, el aparato que envió fotografías de la faz oculta de la luna en agosto último. El despacho agrega que el Zond-3 se encuentra actualmente a 150 millones de la superficie terrestre y "funciona normalmente", remitiendo informaciones sobre sus experiencias espaciales.

SILENCIO SOBRE VENUS

Los círculos oficiales soviéticos, entretanto, guardan silencio sobre la hazaña cumplida por el Venus-3, cuya llegada al vecino planeta de la Tierra anunciaron ayer triunfalmente.

La información sobre el vuelo de la cosmonave venusina fue publicada en la primera plana de la prensa moscovita, pero el despliegue de publicidad resultó limitado en comparación con las estruendosas aclamaciones que recibieron los despachos sobre el descenso controlado del Luna-9 sobre la superficie de la Luna, el mes último.

Tass distribuyó unos pocos artículos breves, e Izvestia, órgano del Gobierno, difundió algunos comentarios del exterior, a más de una entrevista con un astrónomo, que explica la precisión requerida para poder llegar a Venus.

COMPROBACION DEL VENUS-3

Sin embargo, nada se dijo sobre las comprobaciones hechas por el Venus-3 y su cosmonave gemela que, según Tass, voló a sólo 20.000 kilómetros del planeta el domingo último, o sobre la importancia que esas operaciones podrán tener para las futuras exploraciones espaciales.

En su oportunidad, los diarios soviéticos dedicaron casi todo su espacio al alunizaje del Luna-9 y otras empresas espaciales también han sido destacadas por los órganos de la prensa rusa, al igual que la televisión.

RAZONES DEL SILENCIO

Los observadores occidentales en esta capital atribuyen gran importancia al descenso del prime robjeto de fabricación humana en otro planeta del sistema solar, considerándolo tan espectacular y significativo como las hazañas anteriores, pero los soviéticos no lo han subrayado como en las ocasiones previas.

En algunos círculos se señaló la posibilidad de que los científicos soviéticos estén reuniendo todavía material transmitido por el Venus-2 y el Venus-3, reservando su mayor despliegue publicitario para cuando se hallen en condiciones de darlo a conocer.

Otra teoría es que ambos vuelos no permitieron obtener datos de importancia, lo que explicaría el relativo silencio actual. Tass ya ha dicho que no se logró establecer comunicación con el Venus-3 cuando cumplía la fase final de su misión y tampoco se ha afirmado que funcionarán los equipos de radio del Venus-2 en su paso cerca del planeta.

SATELITE DE EE. UU.

GREENELT (Maryland), 2 (UPI).— Essa II, el nuevo satélite meteorológico de los Estados Unidos, transmitió excelentes fotografías tomadas durante su viaje alrededor del globo.

Los científicos del Centro de Vuelos Espaciales de Goddard se mostraron sumamente complacidos por la tarea realizada por el Essa II desde su lanzamiento el lunes pasado.

REORGANIZACION DEL GABINETE ESPAÑOL SE PROPONDRIA FRANCO

MADRID, 2 (UPI).— El generalísimo Francisco Franco se dispone a reorganizar su Gabinete en un futuro cercano, según se dio hoy en fuentes fidedignas, a fin de hacer frente a los crecientes problemas nacionales internos.

Los rumores sobre la reorganización del Gobierno estuvieron circulando en Madrid desde el pasado 27 de enero, cuando el capitán general Agustín Muñoz Grandes, Subjefe del Estado, se retiró del servicio militar activo por haber alcanzado los 70 años de edad.

Las fuentes dicen que Muñoz Grandes quiere abandonar sus dos puestos gubernamentales por razones de salud; el hombre número dos del Gobierno español, después de Franco, fue operado el año pasado por trastornos renales y se cree que la operación afectó mucho su fortaleza física.

Ghana expulsa a rusos y chinos

Presidente N'Krumah, derrocado por la revolución, abandonó Moscú y llegó a Londres, en viaje de regreso "para aplastar la revuelta"

ACCRA, 2 (UPI).— Unos 130 ciudadanos soviéticos salieron hoy de Ghana, deportados por orden de los jefes militares que derrocaron recientemente al Presidente Kwame Nkrumah.

También se tiene entendido que se ordenó la salida de un grupo de técnicos chinos comunistas, pero esto aún no se ha confirmado oficialmente.

En su mayor parte, los rusos deportados eran técnicos y asesores que habían estado trabajando en el país en programas de ayuda financiados por la Unión Soviética. Se cree que se dirigen a Moscú, para reunirse allí con sus respectivas familias.

NKRUMAH SE ACERCA

En cuanto a Nkrumah, se informó que llegó a Guinea desde Moscú, y de ese modo se aproximó geográficamente a su país. Cuando fuera derrocado, el jueves último, estaba en Pekín.

Radio Ghana informó hoy que el ex Ministro de Relaciones Exteriores de Nkrumah, Alex Quaison-Sackey, llegó hoy aquí y de inmediato comprometió su adhesión al nuevo régimen militar, encabezado por el general J. A. Ankrah.

Quaison-Sackey estaba en Pekín con Nkrumah, pero ambos se separaron al salir de la capital de China roja, y el Ministro se dirigió luego a Londres, donde se le vio ayer.

PRESENCIA SECRETA

Nkrumah, por su parte, hizo el viaje vía Moscú, luego de anunciar en Pekín que retornaría a Ghana para aplastar la rebelión militar.

Durante su visita de 24 horas a la capital soviética, Nkrumah estuvo rodeado del mayor secreto y tampoco se dio indicio alguno sobre su lugar de destino, cuando partió de Moscú.

Mientras tanto, Ankrah prohibió todos los partidos políticos en Ghana y dijo que el Gobierno se manejará con el nuevo "Consejo de Liberación Nacional", creado por los cabecillas del golpe.

Los dirigentes sindicales de Ghana comprometieron su adhesión total al nuevo régimen, y ofrecieron colaborar con el Ejército "para redimir a Ghana de la opresión del régimen dictatorial".

NKRUMAH EN LONDRES

MOSCU, 2 (ANSA).— Según rumores que circulan por esta capital, Nkrumah habría dejado Moscú con destino desconocido.

LONDRES, 2 (ANSA).— Nkrumah fue recibido en el aeropuerto por el Presidente de Guinea Sekou Toure, quien días pasados había manifestado su apoyo por el Presidente destituido y lo había invitado a viajar a Guinea.

PRESIDENTE ILLIA IRIA A ITALIA

ROMA 2 (ANSA).— En los ambientes diplomáticos se considera ya como un hecho la próxima visita a Italia del Presidente de la República Argentina, doctor Arturo Illia.

Illia fue invitado por el Presidente italiano Giuseppe Saragat, en ocasión de la jira que éste efectuó por América del Sur.

En cuanto a la fecha de la llegada del Mandatario argentino se proporcionan dos: entre mayo y junio, o bien entre septiembre y octubre.

Se ignora si el Presidente Illia, aparte de su visita a Italia, aprovechará la oportunidad para efectuar otras visitas a países europeos.

EL PRINCIPE CARLOS SOMETIO A PRUEBA A LOS PERIODISTAS

MELBOURNE, 2 (UPI).— El joven Príncipe Carlos, heredero del trono británico, demostró hoy las excelentes condiciones físicas que adquirió viviendo en los bosques australianos, al subir sin parar las escaleras de siete pisos.

Sin arredrarse los periodistas lo siguieron hasta el reloj de la torre de la Escuela Secundaria de Geelong, cerca de Melbourne. A mitad del ascenso, el Príncipe hizo una pausa y preguntó a los fotógrafos, evidentemente agobiados por el equipo que llevaban: "¿Esos aparatos son pesados?".

El Príncipe Carlos sigue estudios en Timbertop, escuela campestre del Instituto de Geelong.

Los periodistas lo acompañaron a Geelong cuando el joven visitó brevemente el plantel para discutir sus estudios con los directores de la escuela principal.

De todo el personal del Colegio, el de menos edad tenía 59 años. El Príncipe, que tiene 17 años, sorprendió al director, preguntándole: "¿A qué edad se jubilan aquí?".

In Memoriam.-

Con motivo de cumplirse el primer aniversario del sensible fallecimiento de nuestro querido padre, esposo y suegro, don

RAMON DEL C. MORALES FLORES (Q. E. P. D.)

oficiará una misa por el descanso de su alma en la Iglesia Santa Teresita (Vivaceta) a las 8.30 horas.

La Familia.

FUNCIONES

Ha dejado de existir nuestra querida madre, suegra y abuelita, señora

VITALIA MEZA vda. de FRANCO (Q.E.P.D.)

Sus restos serán sepultados hoy, en el Cementerio General, después de la misa que se oficiará en la Capilla de dicho Cementerio, a las 10.30 horas. El cortejo partirá desde su casa habitación, Bélgica Nº 1846, a las 10 hrs.

LA FAMILIA

Ha fallecido el señor

RUBEN ALZOLA GARCIA (Q.E.P.D.)

Sus funerales se efectuarán hoy, en el Paraíso, después de una misa que se oficiará a las 9 horas, en la Iglesia de los Rvdos. Padres Franceses (Paraíso).

LA FAMILIA

Ha dejado de existir nuestra querida hija, esposa, madre y abuelita, doña

MAGALI DEL C. MUÑOZ PINO (Q.E.P.D.)

Sus funerales se efectuarán hoy, en el Cementerio General. El cortejo partirá desde su casa habitación, Pasaje Poniente Nº 853 (Pobl. Velásquez), a las 17 horas.

LA FAMILIA

Ha dejado de existir nuestro querido deudo, señora

LAURA CONTRERAS DE DUHART (Q.E.P.D.)

Sus funerales se efectuarán hoy, en el Cementerio Santa Inés, de Viña del Mar. El cortejo saldrá desde la Parroquia de la Inmaculada Concepción, Viña del Mar, después de una misa que se oficiará a las 9 horas.

LA FAMILIA

EXPRESION DE GRACIAS

Damos nuestros más sinceros agradecimientos a todas las personas que se dignaron acompañar los restos de nuestro querido deudo, señorita

ESTER CHAUVEIF VALDIVIA (Q.E.P.D.)

LA FAMILIA

Dirección General de Servicios Eléctricos y de Gas

(RECTIFICACION)

La publicación de la resolución Nº 13, de fecha 29 de enero de 1966, efectuada en la edición Nº 26.366 del día 15 de febrero ppdo. adolece del siguiente error, que se salva a continuación:

En la página dos, 1ª columna, quincuagésima quinta línea, dice: "Eº 0,2011 por kwh., por los siguientes 20 kwh. mensuales"; debe decir: "Eº 0,2011 por kwh., por los siguientes 30 kwh. mensuales".

MUEBLERIA SALVADOR

MENCIONE ESTE AVISO Y CON SOLO E°30.-

Muebles — Comedor, Dormitorios y Livings. Gran surtido muebles bombé. Estante - cama y muebles sueltos.

ENTREGAMOS

Atendemos créditos controlados del Banco del Estado

SALVADOR SANFUENTES 2879 A UNA CUADRA DE EST. CENTRAL

INSTITUTO TECNICO FEMENINO

Corte y Confección. Moda Infantil. Bordados a Máquina. Lencería. Juguetería. Peluquería completa para señoras. DIPLOMAS VALIDOS. Profesora autorizada.

Señora Mercedes de Heusdorf

MONEDA Nº 1881

LEA EN Selecciones DE MARZO

MI FE EN LA ORACIÓN

Todo buen pensamiento es en sí mismo una plegaria; es nuestra forma sencilla y sincera para agradecer a Dios lo que hace por nosotros. Sin embargo, la costumbre de recitar las antiquísimas plegarias suele llevar a la comunión con Dios, y en estos tiempos en que el mundo parece no sentir la necesidad de hablar con el Creador, la oración tiene un valor especial.

ADEMÁS

- Los múltiples rostros de la FBI
- La formación de un hombre
- Misión 13
- El jardín del Edén de Augusto Ruschi

y otros 20 extraordinarios artículos.

¡NO SE PIERDA Selecciones DE MARZO!

Repitieron las Universidades: Otro Empate a Cer

Un primer tiempo excelente, en el que Universidad Católica siempre estuvo más cerca de la victoria, con un fútbol veloz y penetrante que tuvo a mal traer a la defensa del campeón.- En el segundo tiempo, el cansancio y el juego brusco deslucieron el partido

En un empate a cero terminó el partido que por el Campeonato de Campeones jugaron anoche Universidad de Chile y Universidad Católica. El cotejo, técnicamente considerado, fue superior a los jugados por ambos rivales en la competencia oficial y dentro de esta calificación fue mejor en la primera etapa, con el agregado que en esta fracción del match, estuvo más cerca del triunfo el conjunto de la Universidad Católica. No obstante ello, y merced a una faena más compacta de la segunda etapa, logró Universidad de Chile, asumir en cierto modo el control de las acciones en dicha fracción y así justificar el empate final.

Un primer tiempo de incuestionable jerarquía futbolística, protagonizaron las dos Universidades. Es decir, sin el clásico del bullicio de las barras y los nervios del espectáculo tradicional, los dos equipos sostuvieron un verdadero duelo de fútbol, en el que mostraron porque fueron lejos los mejores del Campeonato.

Y en este terreno de fútbol puro y de gran calidad, fue Universidad Católica la que estuvo más cerca, por largos pasajes de conseguir una cifra de ventaja. Para ello logró superar la ausencia de un hombre vital en su rendimiento como es Isella, manteniendo la línea de fútbol brillante y veloz que lució en los tramos finales del torneo. Por largos pasajes, no pudo la defensa de la "U" neutralizar con buenas armas la veloz y expeditiva delantera cruzada en la que Fouilloux, Tobar y Gallardo superaron en muchas oportunidades a la insegura defensa azul en la que eran ostensibles las dificultades que tenían Donoso, Contreras y Eyzaguirre, para controlar a esos valores. Muchas angustias hubo en la defensa del equipo campeón, en la que incluso se notaba irresoluto el meta Neff. Con dificultades y por momentos con jugadas recias, salieron adelante en esos períodos los defensas del campeón.

Mientras tanto, en el otro sector, sólo esporádicamente la delantera de U. de Chile realizó maniobras de cierto riesgo, al no poder los hombres de ataque conseguir abrir la cerrada y eficiente defensa de U. Católica.

Sin fuerza Araya para superar a Laube, un poco errante, sin hacer cosas útiles Coll, y sin compañía Oleniak, por cuanto Marcos estuvo siempre más dedicado a una labor de marcación sobre I. Prieto, que a ser delantero neto, sólo Leonel, en forma esporádica, empleó al meta Vallejos con un par de tiros de zurda.

Sólo la falta de calma de Gallardo, el ariete de U. Católica, y del propio Armando Tobar y porque Barrales, cumpliendo bien, no tiene la gravitación de Isella en el equipo del subcampeón, conspiraron para que en ese primer tiempo Universidad Católica hubiera establecido en el marcador la mayor contundencia de su ataque y el dominio que realmente sostuvo sobre la "U".

El cambio de Carlos Campos, que ingresó por Coll, en dramáticas circunstancias, dio pábulo a pensar que era necesaria su presencia para mejorar el ataque y dar un respiro a la acosada defensa del equipo Campeón.

Algo de eso hubo, en el comienzo de la segunda etapa, en especial en los primeros 15 minutos, al levantar su rendimiento la ofensiva azul, pero sin que ello diera un vuelco definitivo al partido, ya que éste lamentablemente fue perdiendo calidad y tornándose muy brusco.

En efecto, promediando ese segundo tiempo, se unió al cansancio de los jugadores un rebrote del juego brusco que ya se había insinuado en la primera etapa y que fue desluciendo la calidad y el brillo del fútbol practicado por las Universidades.

Bajó, en consecuencia, el partido como expresión de fútbol y se entró a un continuo chocar con maniobras recias, que fueron dando un cariz desordenado y descontrolado, que estuvo lejos del mostrado en la primera etapa. En ese ritmo, estimamos que el que salió perdiendo fue el de Universidad Católica, el que físicamente es menos potente que la "U" y en el choque, perdió sus mejores armas, como era el juego rasante y veloz de sus hombres, a lo que se agregó el cansancio de hombres como Alberto Fouilloux, que pagaron tributo a su excelente trabajo del primer tiempo.

En resumen, un partido con dos caras distintas. Un primer tiempo brillante, de buen fútbol y en el que Universidad Católica logró imponer su línea de juego y estuvo muy cerca de obtener una victoria consagratoria que mereció en esa primera etapa conseguir una ventaja que pudo haber sido determinante.

El segundo tiempo no alcanzó, ni con mucho, la jerarquía inicial, y lentamente el partido fue perdiendo atractivo, y los dos elencos fueron dejando la sensación de que se contentaban con la paridad, resultado que señaló el término del encuentro, que es el tercer empate entre ambos tradicionales rivales.

UNIVERSIDAD DE CHILE	0
UNIVERSIDAD CATOLICA	0

CANCHA: Estadio Nacional. **PAGARON:** 31.051 personas. **SOCIOS:** Universidad de Chile: 2.065. Universidad Católica: 1.223. **RECAUDACION:** E° 96.354. **ARBITRO:** Rafael Hormazábal, Mal.
UNIVERSIDAD DE CHILE: Neff; Eyzaguirre, Donoso y Villanueva; Contreras y Hodge; Araya, Coll, Oleniack, Marcos y Sánchez. Entrenador: Luis Alamos.
UNIVERSIDAD CATOLICA: Vallejos; Barrientos, Villarroel y Laube; Adriazola y Barrales, Fouilloux, Prieto, Gallardo, Tobar e Ibáñez. Entrenador: Luis Vidal.
CAMBIOS: A los 42' en medio de mucha expectación ingresó en U. de Chile Campos saliendo Oscar Coll.

Dos buenos valores de las "Ues" fueron Ignacio Prieto y Roberto Hodge. Y de... como grata revelación en la UC, Juan Barrales, quien reemplazó con acierto a I...

Por muchas inquietudes pasó el arquero azul, Neff, en el primer tiempo. En más de una ocasión su valla estuvo a punto de ser vencida. Lo vemos preocupado de lo que está aconteciendo en su área.

En el Luna Park será pelea entre Accavallo y el japonés Ebihara

TOKIO, 2 (UPI).— El nuevo campeón mundial peso mosca Horacio Accavallo, de la Argentina, hará la primera defensa de su título contra el japonés Hiroyuki Ebihara, en Buenos Aires entre el 15 de mayo y el 15 de junio, según se anunció hoy por los managers de ambos.

Los managers Héctor Vaccari y Masaki Kanehira dieron el anuncio después de conferenciar con George Parnassus, promotor de Boxeo de Los Angeles (Estados Unidos) y Tito Lectoure, propietario del Estadio Luna Park de Buenos Aires.

El match tendrá efecto en el Luna Park, que tiene capacidad para 25 mil espectadores.

La fecha exacta del encuentro se determinará al regreso de Vaccari y Lectuore a Buenos Aires.

Según el convenio para la eliminación anunciado por la Asociación Mundial de Boxeo, Accavallo debe derrotar a Ebihara para retener el título.

Audax inaugura actividades de su rama cadete

Audax Italiano inaugurará mañana, a las 19 horas, las actividades de su rama de cadetes con una reunión que se efectuará en su sede social de Lira N° 425. En esta oportunidad el presidente de la rama, Lino Bianco, y el entrenador, Ramiro Cortés, informarán del trabajo

Básquetbol:

Confirmadas las fechas para los partidos con Perú

El Comité Ejecutivo del Campeonato Mundial de Básquetbol aceptó las fechas propuestas por la Federación Peruana, para la realización de los dos partidos pendientes de la serie de cuatro que se pactaron luego del Campeonato Confraternidad Americana celebrado en El Cosquín, Argentina.

Las selecciones de Chile y Perú se enfrentarán entonces entre los días 21 al 26 del presente mes y entre un partido y otro deberán mediar 48 horas de diferencia.

EN CONCEPCION

A las 8 horas de hoy viajaron a Concepción por vía aérea los integrantes de la selección nacional de básquetbol que en la noche jugarán con un combinado local. La delegación la integran un director de la Federación, los entrenadores Stephan Spandarian y Luis Valenzuela, el intérprete Sacha Mitiaief, y un árbitro. Los jugadores son: Juan Guillermo Thompson, Carlos Ronnberg, Manuel Torres, Juan Lichnovsky, Francisco Pando, Wiberto Díaz, Juan Morales, Mario Donoso, Jaime Figueroa, Gastón Aravena, Pedro Carrasco y Juan Boemwaldt.

RANKING DE "LA NACION":

LOS MEJORES DE 1965

Los Cronistas que cubren el Fútbol para LA NACION, han hecho un ranking de los que ellos estiman fueron los valores más sobresalientes que tuvo la temporada de 1965, en los diversos puestos. Como es natural, hay discrepancias, ya que en materia de fútbol es difícil aunar opiniones. Además, es fácil advertir que en el ranking se ha considerado a algunos jugadores en plazas diferentes, pero ello obedece al hecho que durante el Campeonato fueron incluidos en puestos distintos. Es el caso, entre otros, de Laube, Juan Rodríguez Fouilloux, Marcos y Yávar.

La opinión de los Cronistas nuestros es la siguiente:

Arquero: Adán Godoy, Ricardo Storch, Juan Olivares, Adolfo Neff.
Lateral derecho: Remigio Avendaño, Aldo Valentini, Hugo Berly.
Back centro: Jorge Luco, Elías Figueroa, Humberto Donoso, Raúl Angulo.
Lateral izquierdo: Juan Rodríguez, Gustavo Laube, Hugo Villanueva.
Volante retrasado: Humberto Cruz, Carlos Contreras, Iván Azócar.
Volante de apoyo: Juan Cortés, Néstor Isella, Roberto Hodge.
Puntero derecho: Mario Moreno, Alberto Fouilloux, Pedro Arancibia.
Inter derecho: Ignacio Prieto, Rubén Marcos, Carlos Reinoso.
Centrodelantero: Honorino Landa, Edgardo D'Ascenso, Mario Desiderio, Armando Tobar.
Inter izquierdo: Edson Beiruth, Héctor Scandolli, Guillermo Yávar.
Puntero izquierdo: Leonel Sánchez, Leonardo Véliz, Roberto Rojas.

ALFREDO LEONEL PARRA

Arqueros: F. Fernández, J. C. Moreno, Neff.
N.o 2: Aldo Valentini y L. Eyzaguirre, Avendaño.
N.o 3: E. Figueroa y F. Zuleta.
N.o 4: J. González y G. Laubbé.
N.o 5: H. Cruz- C. Contreras.
N.o 6: R. Hodge, O. Aravena.
N.o 7: Mario Moreno, P. Arancibia.
N.o 8: R. Marcos, I. Prieto, Reynoso.
N.o 9: C. Campos, M. D'Ascenso.
N.o 10: G. Yávar, H. Scandolli y F. Valdés.
N.o 11: L. Sánchez, O. Cruz, L. Véliz.

JUAN CARLOS FRANCO

ARQUEROS: A. Godoy, J. C. Moreno y J. Olivares.
LATERAL DERECHO: Valentini, Avendaño, V. Castañeda.
ZAGUERO CENTRO: E. Figueroa, H. Donoso y R. Angulo.
LATERAL IZQUIERDO: J. Rodríguez, Laubbé, Villanueva y González.
CUARTO ZAGUERO (5): H. Cruz, L. Ramírez, Azócar y Moris.
..**MEDIO ZAGUERO DE APOYO:** N. Isella, Roberto Hodge y Juan Cortez.
PUNTERO DERECHO: A. Fouilloux, M. Moreno, P. Arancibia y E. Méndez.
ENTREALA DERECHO: I. Prieto, Porcel de Peralta, S. Leiva y C. Reynoso.
CENTRODELANTERO: H. Landa, A. Tobar, D'Ascenso y C. Campos.
ENTREALA IZQUIERDO: Beyruth, Marcos, Scándoli y Yávar.
PUNTEROS IZQUIERDOS: L. Sánchez, L. Véliz y R. Rojas.

MANUEL EMILIO COSSA

ARQUEROS: Moreno, Godoy y Astorga.
ZAGUEROS DERECHOS: Valentini, Eyzaguirre y Avendaño.
ZAGUEROS CENTRO: Donoso. Figueroa y Zuleta.
ZAGUEROS IZQUIERDOS: Villanueva. González y Berly.
MEDIOZAGUEROS: Cruz, Contreras y Salinas.
MEDIOVOLANTES: Isella, Hodge y Cortés.
PUNTEROS DERECHOS: Fouilloux, Arancibia y Méndez.
INTERIORES DERECHOS: Prieto, Porcel de Peralta y Reinoso.
CENTRODELANTEROS: Landa, Tobar y Campos.
INTERIORES IZQUIERDOS: Marcos, Yávar y D'Ascenso.
PUNTEROS IZQUIERDOS: L. Sánchez, Véliz y R. Rojas.

EUGENIO SANCHEZ C.

ARQUEROS: Godoy, Moreno y Olivares.
ZAGUEROS DERECHOS: Valentini, Avendaño y Eyzaguirre.
..**ZAGUEROS CENTRALES:** Figueroa, Luco y Donoso.
..**ZAGUEROS IZQUIERDOS:** Berly, González y Juan Rodríguez.
MEDIOZAGUEROS: Cruz, Contreras y Salinas.
MEDIOVOLANTES: Isella, Cortés y Aravena.
PUNTEROS DERECHOS: Fouilloux, Arancibia y Méndez.
INTERIORES DERECHOS: Prieto, Reinoso y Jiménez.
CENTRODELANTEROS: Landa, Campos y Escudero.
INTERIORES IZQUIERDOS: Marcos, Yávar y Beiruth.
PUNTEROS IZQUIERDOS: Sánchez, Véliz y Orlando Ramírez.

Resonante triunfo de Temuco sobre la URS

La escuadra sureña venció a la Selección oriental por la cuenta mínima, con gol de D'As

TEMUCO (Por teléfono).— En un encuentro vibrante y emotivo, el cuadro representativo de esta ciudad, Green Cross, venció a la Selección de la Unión Soviética por la cuenta de un gol contra cero, en forma por demás merecida.

Desde la iniciación del partido, la oncena dueña de casa se lanzó decidida al ataque, como queriendo demostrar que es una potencia futbolística madura y capaz de enfrentarse con éxito a cualquier rival. El aliento del público, que fue incesante, constituyó un factor fundamental en esta victoria que reivindica nuevamente al fútbol chileno y abre amplias perspectivas para el Mundial de Londres.

El toque, la vivacidad del dribling, la astucia del jugador chileno volvió a ser en Temuco un problema insoluble para el cuadro rojo. No extraño, por tanto, que a los 7 minutos de juego del 2º tiempo, el centrodelantero local, D'Ascenso, venciera la valla de Kmenditzky, provocando la lógica euforia del público que repletaba totalmente las aposentadurías del Estadio Municipal de Temuco.

Si bien es cierto que este tanto obligó al cuadro local a extremar sus providencias defensivas, no lo es menos que continuó en todo instante amagando la valla roja, buscando aumentar la cuenta.

Los últimos minutos del encuentro fueron de un intenso dramatismo y suspenso. El pitazo final abrió camino a una euforia pocas veces vista en esta ciudad. Los jugadores que defendieron con tanto acierto la divisa blanquiverde fueron sacados en andas por los fanáticos, que, pese a la acción de la policía, invadieron el campo de juego.

El arbitraje, muy bueno, corrió a cargo de José Luis Silva. La recaudación alcanzó a E° 113.699, con una asistencia de 22.069 personas.

Después de finalizado el partido se organizaron caravanas de automóviles que corrieron la ciudad ... do con sus bocinas el ... cional triunfo del cua... cal, que vengó nuevam... la Selección chilena, ... un partido irregular y ... tuación falsa, cayó ... por el cuadro ruso.

ENTRENADORES LUCHAN EN FAVOR DEL HOCKEY

Esperan organizar un torneo de Chile con jugadores infantiles. Asociación Nacional de Entrenadores tendrá nueva reunión en fecha próxima

En forma entusiasta están trabajando los integrantes del directorio de la nóvel Asociación Nacional de Entrenadores de Hockey sobre Patines, que preside Mario Meza, y que integran Mario Spadaro, Emilio Márquez, Eugenio Silva y Roberto Vargas.

Entre las muchas cosas a que están abocados, figura la redacción del estatuto, reglamentos y elaboración del plan de trabajo para el año 1966.

Una de las iniciativas más valiosas de la Asociación de Entrenadores, que tiende a vigorizar el hockey y promover mayor difusión, es la de organizar un Campeonato de Chile de infantiles, dirigidos por entrenadores, reconocidos por la Asociación.

Otra iniciativa de valer, es la creación de la Escuela Técnica destinada a capacitar nuevos coachs.

Para la segunda semana de marzo, se realizará la segunda asamblea general de socios, con el propósito de ratificar el acta de constitución y aprobar los estatutos y reglamentos.

Para esta ocasión se espera invitar a las más altas autoridades deportivas nacionales y en especial a los del hockey

MARIO MEZA, presidente de la Asociación Nacional de Entrenadores de Hockey ... Patines expone algunas ideas en la reunión inaugural de la entidad.

ANTEOJOS
RODOLFO
HAMMERSLEY
AGUSTINAS 1090 ESQ. BANDERA
TEL: 88075 - CASILLA 3898

INGLATERRA Y BRASIL SON LOS FAVORITOS DI STEFANO EN LONDRES

MADRID, 2 (UPI).— Para el futbolista argenti... fredo Di Stefano, "al Mundial de Londres, el fútbol ... ñol debe ir con capital joven, pero sin despreciar a lo... teranos".

En una entrevista de hoy en el vespertino "Al... la "saeta rubia", que próximamente cumplirá 40 años, ... de: "Es muy difícil dar un juicio sobre lo que suce... Londres. Sea quien sea el triunfador de esta batalla ... los gigantes del fútbol, lo cierto es que presenciaremos ... espectáculo futbolístico que acontece en contadas ... nes."

Hablando de favoritos, Di Stefano añade: "Cabe ... tacar la talla de los ingleses, por jugar en su propio ... Brasil es otro de los favoritos. España debe hacer ... a su título de Campeón de Europa. Portugal, pese ... condición de benjamín, puede proporcionar una sor... De los equipos continentales, Hungría es el más p... so por la historia que le acompaña."

El famoso jugador no menciona en sus declara... sus impresiones sobre el fútbol sudamericano.

ESQUI.-

Notable actuación de Mario Vera en los Estados Unidos

Informaciones llegadas a esta capital señalan que en las competencias de ski efectuadas en Vail, Colorado, los integrantes del equipo chileno tuvieron activa participación y una actuación notable personificada en el corredor Mario Vera.

El chileno obtuvo el séptimo lugar en las competencias de Slalom con la participación de 61 corredores y donde quedaron descalificados —por lo difícil del trazado— más de veinte. Los tiempos totales colocaron a Vera apenas a 3 segundos 4 décimas del vencedor.

Las competidoras chilenas Anita Briones, Annette Vogt y Verena Vogt, tuvieron asimismo honrosas clasificaciones en las competencias de Slalon-damas.

En las competencias de Descenso participaron todos los corredores antes nombrados y Hernán Briones.

Los esquiadores chilenos tuvieron serios dolores de cabeza para usar las ceras, ya que el tiempo estuvo malo registrándose demasiados cambios de tipos de nieve.

Terminadas las competencias el equipo chileno ha continuado activo en sus entrenamientos para lograr una preparación óptima para el Campeonato Mundial de Ski, que se desarrollará en Portillo, Chile, a partir del próximo mes de agosto.

Suplemento DEPORTIVO
LA NACION
SEGUNDA SECCION
SANTIAGO DE CHILE — JUEVES 3 DE MARZO DE 1966 —
FUNDADO EL 14 DE ENERO DE 1917

UNIVERSIDAD DE CHILE, CAMPEON 1965, en una de sus últimas alineaciones, que confirman el generoso plantel de que dispuso para ganar brillantemente el título. EN EL GRABADO: De pie: Musso, Hodge, Donoso, Neff, Rodríguez y Eyzaguirre. Agachados: Araya, Coll, Olivares, Oleniack y Sánchez.

BALANCE DEL TORNEO 1965

Un Nuevo Diálogo Entre las Universidades

En la parte superior de la tabla hubo dos grupos muy distanciados: Uno formado por las "Ues", el otro por animadores de ritmo irregular. El campeón, U. de Chile, estableció desde el comienzo su mayor jerarquía. U. Católica: Un final brillante con un futuro promisorio. En el segundo grupo Rangers y Everton, brindaron siempre espectáculo. Palestino: el mérito de haber formado un equipo capaz con valores de otras tiendas. Green Cross de Temuco, le faltó campeonato. Colo Colo sólo un relumbrón de su brillo de otrora. Audax Italiano: comienzo vacilante y luego animador de atracción. La Serena: Una frustración que costó el respaldo de una hinchada solvente

Alguien dijo "que las estadísticas dan para todo". Con ellas se puede defender una tesis y atacarla con igual dureza; todo depende de quién sea el que las utilice y para qué causa lo haga. Pero la verdad es que los números tienen, cuando se les analiza con objetividad y sin mala fe, un tremendo valor expresivo, y ahorran argumentos con su abrumadora y fría realidad.

Entre los nueve primeros equipos de la tabla de posiciones, al término del largo campeonato Profesional que acaba de concluir, los números causan estragos y establecen, con verdad axiomática, que hubo dos grupos claramente definidos: Uno formado por los dos clencos de mayor jerarquía: Universidad de Chile y Universidad Católica, y otro por aquellos que con ritmo alterado fueron animadores del certamen, pero que no alcanzaron un rendimiento parejo y no tuvieron un plantel lo suficientemente completo como para resistir los obstáculos que surgen a lo largo de una extensa competencia.

Establecida esta premisa, hablemos de este grupo de 9, dividiéndolos en dos partes y, lógicamente, empezaremos por el indiscutido campeón:

UNIVERSIDAD DE CHILE: En una nota aparecida en las páginas de este Suplemento Deportivo hace algunas semanas, sostuvimos enfáticamente y lo repetimos ahora, que la "U" tuvo todos los atributos para ser señalado como el mejor y más completo de los equipos de primera división. Por plantel, por dirección técnica, por contar en sus filas con hombres que pueden decidir un partido en cualquier momento y por haber logrado un rendimiento extraordinariamente parejo en un campeonato en que la tónica fue la irregularidad, el elenco azul se convirtió en un monarca indiscutido y sacó seis puntos de ventaja a su más tenaz rival, Universidad Católica.

Los números nuevamente nos ayudan: La defensa menos batida y la ofensiva más goleadora fueron de la "U". Sólo perdió dos encuentros en un total de 34 y con el mérito adicional de haber sido la base de la Selección Chilena que debió sostener dura campaña por las eliminatorias del Torneo Mundial de Fútbol, lo que impidió que sus jugadores tuvieran descanso alguno durante el campeonato local. Con esas armas y méritos, Universidad de Chile acreditó su solvencia sin altibajos y agregó con toda justicia la quinta estrella al pabellón del "chuncho".

UNIVERSIDAD CATOLICA: Culmino en forma brillante su campaña del año. Su fútbol, impuesto por Fernando Riera, fue lentamente alcanzando la capacidad que el cotizado "coach" internacional buscó con su tradicional tenacidad, para terminar obteniendo victorias abrumadoras y conseguidas con un fútbol que por momentos alcanzó su máxima expresión.

Le faltó campeonato a la Católica, para que hubiéramos asistido a un final tremendamente emotivo. Lamentablemente para sus pretensiones solo en la segunda rueda logró conseguir el poderío necesario para haber acosado a la "U". El trabajo a largo plazo que trazó Fernando Riera, como lo dijo al comenzar el torneo, no los obligaba a ser campeones, ya que los frutos reales sólo empezarán a cosecharse en la próxima temporada.

Sin embargo, la satisfacción en la entidad cruzada era clara al término de la jornada. Se habían alcanzado con largueza las metas señaladas y la prueba de ello estaba a la vista: Subcampeones goleando, convenciendo y un contingente generoso de promisorios valores, que de mantenerse la línea impresa por Riera, pueden hacer mirar con tranquilidad el futuro.

EL SEGUNDO GRUPO: Como dijimos al comienzo, está formado por los que dieron animación al certamen, alternándose en la siga de las dos universidades, pero lamentablemente sin el ritmo necesario como para mantener la persecución de los dos grandes.

Los números una vez más fundamentan nuestras afirmaciones. Entre la "U" y los tres equipos que se ubicaron en el 7º puesto, Colo Colo, Audax Italiano y La Serena hay nada menos que VEINTITRES PUNTOS DE DIFERENCIA. Aún más, entre los campeones y Rangers, que al-

(PASA A LA PAGINA 16)

JULIO GALLARDO FUE UNA de las buenas figuras jóvenes que tuvo Universidad Católica y que le permiten mirar con tranquilidad el futuro a los cruzados. EN EL GRABADO, trata de anticiparse a Larrain, el meta de Magallanes.

Dos Excepciones y un Record Hubo Entre los Nueve de Abajo

O'Higgins y Wanderers pudieron quedar arriba. Santiago, se "lució" con 18 empates. Coquimbo, un colista que tuvo fisonomía de tal prácticamente desde que comenzó el campeonato

El grupo de los nueve de abajo hay que subdividirlo en tres. Aquellos equipos que, como O'Higgins, Wanderers, Magallanes y Unión Española, pudieron ubicarse de la mediania de la tabla para arriba. Los que, como San Felipe, Santiago Morning, San Luis y Unión Calera, quedaron donde debían quedar: en el grupo de retaguardia. Y Coquimbo, un "colista" que tuvo color de tal a poco de iniciarse la competencia.

O'Higgins y Wanderers, por un pelo no ganaron lugares, y desplazaron a Colo Colo, La Serena y Audax. E incluso pudieron emparejar la cuarta posición con Green Cross. Esto, lo dicen los números. Porque rancagüinos y porteños sumaron 33 puntos, mientras que quienes los precedieron alcanzaron 34 y 35. Es decir que la campaña de O'Higgins y Wanderers no fue del todo mala. Pero sí irregular. Porque tanto sureños como porteños iniciaron el Campeonato con facha para estar entre los primeros. Sin embargo, sucesivos altibajos los fueron relegando en la tabla.

Magallanes y Unión Española también pudieron —aunque no con las posibilidades de O'Higgins y Wanderers— de quedar en el grupo de los nueve de arriba. Lo dicen sus 31 puntos, en una campaña también irregular. Los albicelestes tan pronto obtenían excelentes resultados, como decaían.

Al igual que los hispanos, que al final tuvieron un relumbrón para quedarse finalmente en el montón. Por lo demás, y por muchas buenas esperanzas que tuvieran sus partidarios lo cierto fue que no tuvieron equipo para más. Eso sí que hay que consignar que los desembolsos económicos que hizo Unión —muy superiores a los de Magallanes— le permitían calcular una superior campaña. Pero los nuevos nombres no respondieron. Ya a la postre el peso recayó siempre en Honorino Landa.

Indudablemente que O'Higgins y Wanderers tuvieron más cuadro que magallánicos y españoles. Aunque los rancagüinos terminaron por apagarse —con la serie de lios internos que soportaron— y apenas Desiderio mantuvo, con altibajos, su standard. En el cuadro porteño los problemas de lesiones surtidas les mermaron sus pretensiones. Y ya ni en Playa Ancha mismo hubo respaldo para Wanderers.

Decíamos que San Felipe, Santiago, Calera y San Luis quedaron donde debían quedar. Porque no hicieron méritos para más. Y porque no tenían equipo para más. Incluso, hay que recordar que, en un momento dado, bohemios y quillotanos hasta anduvieron asustados con el fantasma del descenso. En este aspecto, hubo ventaja de San Felipe y Calera. Porque la verdad es que no se vieron comprometidos estos cuadros con el último lugar.

Santiago Morning tuvo su record. Un record que no constituye un mérito, pero que debe destacarse. Nada menos que 18 empates hablan de una campaña inusitada en este aspecto. Pero lo negativo de este record es que Santiago, vino al final de la primera rueda a saber recién lo que era un triunfo.

Del "colista" Coquimbo se ha dicho todo. Y quizás si con la cruda verdad se ha sido duro con el cuadro nortino. Pero lo cierto fue que desde iniciado —casi el torneo, Coquimbo tuvo color y olor a descenso. Porque era cuestión de verlos en las canchas para saber de su precaria capacidad.

Incuestionablemente que la campaña del "colista" tuvo relación directa con el factor económico. En el fútbol profesional las buenas intenciones no cuentan. Lo que valen son los escudos. Y aquel club que no los tiene en grandes cantidades no puede competir con los demás, y peligra de campañas que lo pueden llevar al descenso. Fue lo sucedido con Coquimbo. No tuvo escudos para comprar jugadores. Y por el contrario tuvo que transferir (como en el caso del arquero Juan Carlos Moreno), porque los precisaba, y el resultado fue su último lugar. Claro que el caso de Coquimbo es el de varios clubes. Y si esta vez se salvaron fue porque hubo un instituto más pobre y desafortunado. Pero en una próxima temporada les puede tocar a ellos...

Estamos entonces que, salvo las excepciones ya indicadas, el grupo de los nueve de abajo, quedó integrado por los equipos que no hicieron mérito para estar arriba. En el caso de Unión, una campaña desilusionante. En lo que a Coquimbo se refiere, la resultante de su pobreza económica.

SELECCION DE BASQUETBOL:

Una Brasa Quemante

El técnico soviético Stefan Spandarian afronta tremendos problemas para preparar el equipo que representará a Chile en el Mundial.– Una lucha permanente con los serios defectos de nuestros cesteros: impuntualidad, falta de constancia y otros.– Se puede dar la paradoja de organizar un excelente torneo y no tener un elenco propio que salga con dignidad de tan serio compromiso

Los días se van sucediendo con paso firme, uno tras otro, y ya se acerca el plazo en que Chile, una vez más, será sede de un Torneo Mundial. El que nos preocupa, es nada menos que el Mundial Extraordinario de Básquetbol Masculino.

Que este certamen será una justa de indudable valor y que en él se reunirán los equipos representativos de los países más poderosos del orbe, es una cosa que también sabemos. Pero donde nos entra preocupación y nos produce inquietud, es en el papel que Chile pueda desempeñar.

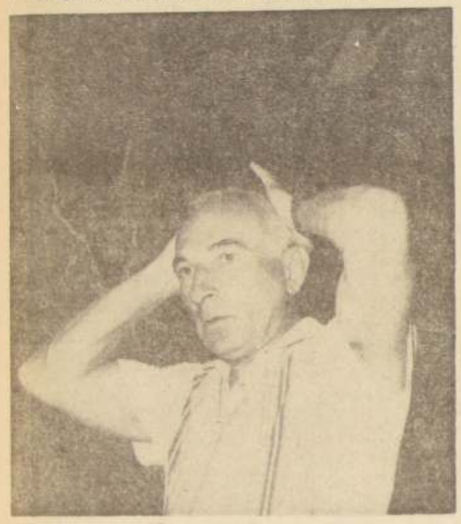

NO PODEMOS PERDER EL TIEMPO...

MAL OLOR TIENE EL ASUNTO...

El sobresalto tiene su base. La selección no se ha visto ni con mucho en forma adecuada. Son muchas sus deficiencias para querer hacer la vista gorda. Cerca está la reciente decepción ante la selección nacional peruana, que será una de las que vendrá al torneo, y que no será de las más poderosas. No es nuestro ánimo crear pesimismo entre los aficionados, ni mucho menos, lo que sí queremos, y en esto hay que ser bien explícito, es hacer claridad sobre situaciones que es posible corregir y que con esfuerzo pueden solucionarse.

Los numerosos jugadores preseleccionados están trabajando en forma permanente e, incluso, en dos sesiones diarias, bajo la atenta vigilancia del experimentado coach soviético, Stepan Spandarian, y un grupo de asesores, en labor silenciosa y abnegada. Esto, que a la distancia es un mérito harto grande, tiene sus entretelones, y nadie más adecuado que el propio responsable del cuadro para aclarar una y muchas interrogantes. Fuimos al Estadio Nataniel de la Federación de Básquetbol y logramos que el intérprete Sacha, estudiante del Instituto de Educación Física, sirviera de punto de contacto con el entrenador Spandarian, que sabe tanto castellano como nosotros ruso. El joven estudiante, vestido de corto y transpirando aún más que los propios seleccionados, fue el impagable mediador.

He aquí nuestra conversación.

¿Cómo encuentra el rendimiento alcanzado por la Selección a su cargo?

"En este momento no es mucho lo que se puede esperar de ella, ya que recién entraremos a trabajar tratando de mejorar táctica y técnicamente."

¿Cuáles son los aspectos más débiles del equipo, que espera corregir?

"Bueno, la defensa, primeramente, y arreglar luego el ataque. Trabajar en forma intensa los lanzamientos al tablero, ya que en este aspecto falta seguridad. Insistiremos en mejorar la conversión de todos los jugadores; para ello, es necesario entrenar duramente."

¿Le sirvió de mucho las dos confrontaciones realizadas por el cuadro chileno ante el peruano?

"Cada partido es valioso para el entrenador y jugadores, ya que se pueden sacar conclusiones que serán de indudable valor. Con mayor razón me han servido los partidos con Perú. Cada actuación permite enriquecer el conocimiento de los jugadores."

Usted está luchando contra el tiempo. ¿Cree que lo que resta de preparación será suficiente para lograr amalgamar un conjunto que cumpla un papel decoroso en el Mundial?

"Sin duda que el tiempo es muy escaso. Todo depende de la intensidad de trabajo a realizar para esperar un resultado aceptable."

¿Ha tenido problemas en la preparación del equipo y si los ha habido, cuáles son?

"No sólo los he tenido, sino que aún los sigo teniendo. Falta disciplina colectiva entre los jugadores. Estos llegan atrasados. La asistencia no siempre es buena. En este momento son las 18.20 horas y mire cuántos hay". Esta especie de desahogo del técnico ruso la hizo mientras alzaba su muñeca e indicaba la hora.

¿Qué piensa hacer para solucionar este serio problema?

"Seguir luchando contra los atrasos hasta que los reacios comprendan la importancia de ellos en el rendimiento posterior". La respuesta de Spandarian no nos dejó conformes y de inmediato volvemos a preguntar:

¿Pero usted ha conversado con los dirigentes, o ellos desconocen sus problemas?

"Cientos de veces he hablado con ellos, llegando hasta la majadería en mi deseo de superar estos serios inconvenientes. Controlamos la hora de llegada, y hacemos cuanto esté de nuestra parte, para mejorar la preparación y disciplina del plantel, pero si llegáramos a extremar las medidas, nos veríamos ante la trágica realidad de tener que quedarnos con sólo dos o tres jugadores."

Hemos transcrito las sinceras opiniones del técnico soviético, tratando de ser lo más fieles posibles y, sin duda, que esas palabras agravan nuestra propia opinión sobre esta materia.

De mantenerse esta situación, veríamos con dolor que un Campeonato del Mundo, que como es ya tradicional en nuestro país, será de total éxito organizativo, se malogre por la actuación pobre del quinteto local. A pesar de que nuestro público responde aún cuando su elenco favorito no sea de gran categoría, tiene el derecho a esperar una actuación digna, de anfitriones tradicionalmente generosos, pero que en el campo de la competición dan con coraje todo de sí para buscar una suerte mejor para los colores nacionales.— **Carlos Bonilla V.**

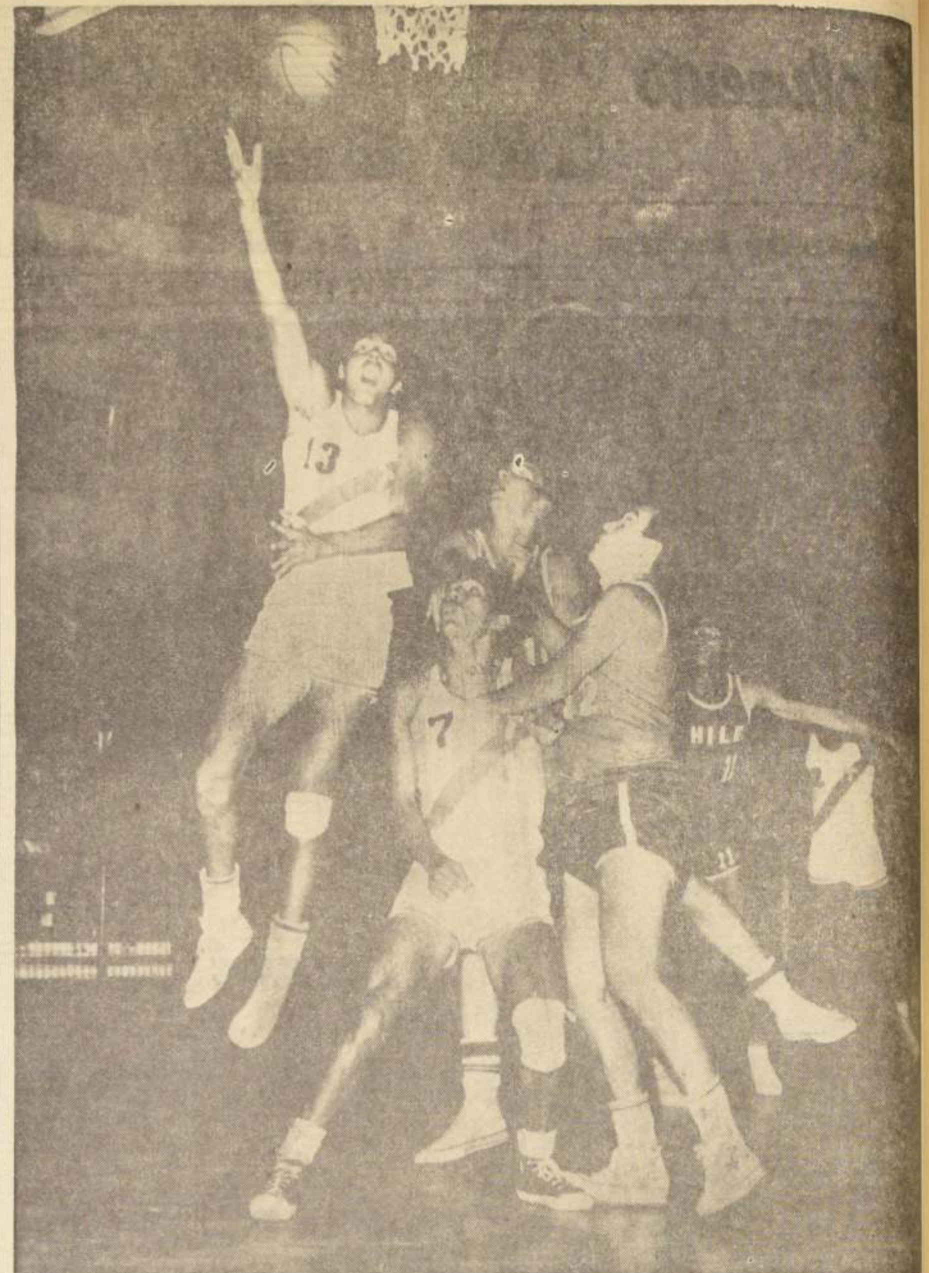

PERU SIEMPRE ARRIBA, tanto en el rebote defensivo, como ofensivo. Vásquez, excelente valor del Rímac, supera al más alto de Chile, Romberg, y también a Donoso. Esto aconteció en el segundo match, perdido por los nuestros.

POCO ANTES DE INICIAR el entrenamiento, Spandarian, junto al entrenador ayudante "Caluga" Valenzuela. De pie, Lichnovsky y Manuel Torres. De espalda, el intérprete, Sacha.

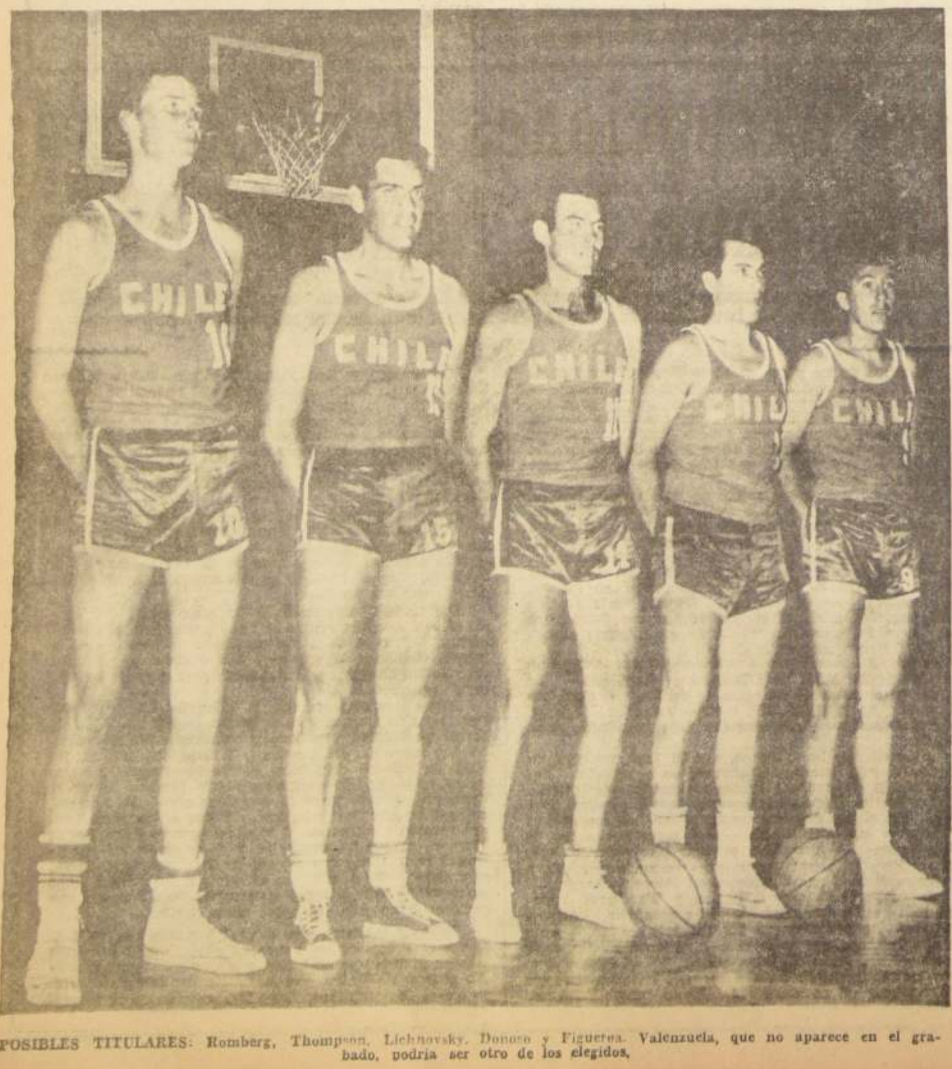

POSIBLES TITULARES: Romberg, Thompson, Lichnovsky, Donoso y Figueroa. Valenzuela, que no aparece en el grabado, podría ser otro de los elegidos.

UN NUEVO DIALOGO... (De la Página 15)

canzó un honroso tercer lugar, quedó un claro de TRECE PUNTOS.

Este segundo grupo lo forman Rangers, que repitió su buena campaña del año 1964; el recuperado Palestino, Everton, Green Cross de Temuco, "El Convidado de Piedra" y, en una línea, Colo Colo, Audax y La Serena.

RANGERS. La escuadra talquina repitió su actuación enunciada en el torneo anterior. Animador permanente del certamen, fue garantía cierta de que ganando o perdiendo DABA ESPECTACULO, JUGANDO UN FUTBOL POSITIVO, sin trampas tácticas y siempre tras su meta: el gol. Talca vivió horas de júbilo con ese fútbol. Adolfo Rodríguez confirmó su valía como entrenador y Rangers fue atracción en todas partes. En sus filas estuvo el goleador de 1965: Héctor Scandolli y varios de sus hombres se ubican en el ranking de los mejores. ¿Puede pedirse una campaña más honrosa?

PALESTINO: El elenco de colonia consiguió una "gracia": formado por jugadores de muchas otras tiendas, alcanzó bajo la mano astuta de Enrique Fernández y luego la de "Conejo" Scopelli, una capacidad de conjunto que no esperaban ni sus parciales. No basta contratar astros, es necesario que ellos acoplen en una labor de equipo. Ese fue el mayor mérito de los tricolores. Si su fútbol no gustó a veces, por exagerar "las especulaciones" y buscar el resultado, es algo que no opaca el mérito de su campaña. Faltan, además, otras cosas, difíciles de conseguir en un equipo demasiado profesionalizado, para llegar a disputar un título.

EVERTON: Los "reyes" indiscutidos de la IRREGULARIDAD, su característica más saliente. El equipo más simpático del torneo, por su fútbol vivaz, de ataque neto, en una línea impresa por sus jóvenes valores: "Pedro-Pedro" Arancibia, Leonardo Véliz, Daniel Escudero, una vez más cerca del título de goleador del campeonato, el contradictorio Manuel Rojas, y con una falla vital: LA TREMENDA DIFERENCIA ENTRE SU ATAQUE Y LA DEFENSA. Siempre ganando o perdiendo por muchos goles, esa fue la línea de los viñamarinos, pero, al igual que Rangers, jugando un fútbol positivo, alegre, el de sus "caras sucias", como dirían los argentinos.

GREEN CROSS-TEMUCO: Gran espectáculo su fusión e ingreso a primera. Contrataciones apresuradas y bombásticas. La mejor plaza de provincia y un entrenador tenaz como Miguel Mocciola, produjeron una campaña espectacular, que señaló que a los [illegible] reños, como a la Católica, les faltó campeonato.

"El Convidado de Piedra" fue Temuco. Luego de estar ubicados en el fondo de la tabla, una vez que consiguió Mocciola acoplar a sus jugadores y tener facilidades climáticas para trabajar con ellos, alcanzaron un digno sexto puesto, superando a Colo Colo y otros elencos más resonantes.

COLO COLO: Hacía años que el popular elenco albo no remataba tan bajo en la clasificación final. Hemos analizado extensamente en una nota con nuestra firma, las razones que causaron esta crisis. Los esfuerzos económicos de sus dirigentes no dieron el resultado que ellos esperaban. Jugadores lesionados, falta de un equipo más o menos estable en formación, y dificultades de todo tipo, impidieron que Colo Colo llegara a ser el animador de otros años. Es difícil hablar de los del cacique sin repetir lugares comunes. Es por ello que recordaremos ese repunte, que culminó con la victoria frente a la Unión Soviética, como lo mejor del año por parte de Colo Colo y quedamos a la espera de que recupere el sitial que lentamente a ido perdiendo.

AUDAX ITALIANO: Luego de un comienzo vacilante, Salvador Biondi logró transformar a Audax en lo que los dirigentes esperaban con [illegible] esfuerzos: entreverarse con [illegible] grandes y dar espectáculo. [illegible] vez alcanzada su mejor forma [illegible] ción mostró lo que era [illegible] de ofrecer. En sus filas [illegible] contró la consagración [illegible] promesa brillante que era [illegible] los Reynoso y lució una [illegible] las defensas más capaces [illegible] torneo. El año que [illegible] puede ser de triunfos para [illegible] verdes.

LA SERENA: Una [illegible] frustración para los [illegible] Exhibiendo un fútbol de [illegible] na línea, no contó con el [illegible] terial humano adecuado [illegible] afrontar tan duro campeonato [illegible] y fue pagando tributo [illegible] otros, a la falta de [illegible] Ganando y perdiendo [illegible] lución de continuidad, los [illegible] renenses sólo durante algunas [illegible] fechas fueron animadores [illegible] fuste de la competencia [illegible] trieron por ello la baja [illegible] calidad de plaza solvente [illegible] las provincias.

Este es el panorama, [illegible] grandes rasgos podemos [illegible] tar", de lo que fue este [illegible] de nueve equipos. Hay [illegible] se hacen la pregunta [illegible] tante de que si vamos [illegible] mino de repetir la [illegible] que existe en Uruguay [illegible] está produciendo en Ar[illegible] na: ¿HABRA EN EL FUT[illegible] CHILENO SOLO DOS [illegible] DADES GRANDES? 1966 [illegible] solverá la duda.

JUAN CARLOS FRA[illegible]

MANTUVO LA TRADICION: Oscar Valenzuela, al imponerse en los 1.500 metros libre todo competidor, mantuvo la supremacía en las pruebas de largo aliento que vienen acreditando los nadadores de la Asociación Talca.

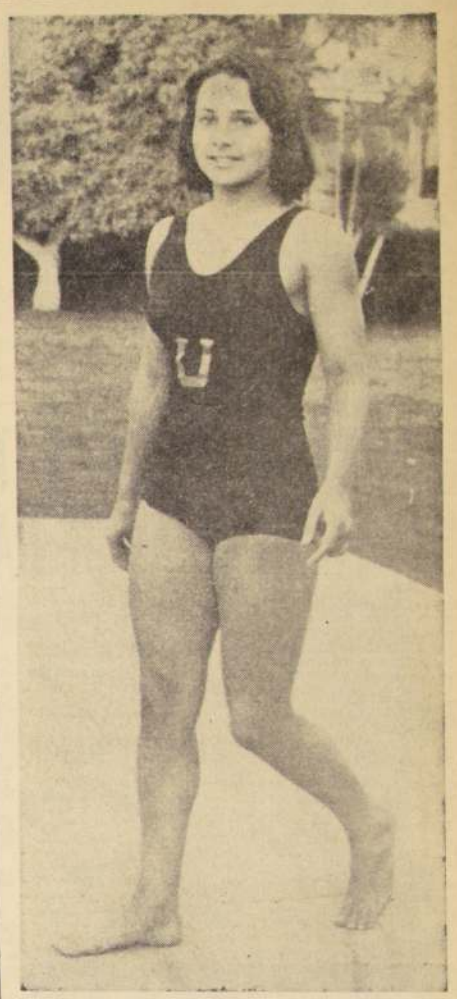

FIGURA INDISCUTIDA.— Rosita Guzmán fue la primera figura del Campeonato Nacional de Natación. No sólo batió dos records, sino que brilló con luces propias, dando a entender que está en plano ascendente.

NUEVOS PROGRESOS— Sonia Urria, empeñada en derribar el record de su madre en 200 metros pecho, demostró en el reciente campeonato nacional progresos que permiten vaticinar completo éxito en la tarea que ha emprendido. Ahora estuvo cerca del registro que se mantiene vigente desde 1939.

EN EL XXXIX NACIONAL:

La Natación Dio una Brazada Adelante

Tres records de Chile fueron mejorados y 29 registros del torneo anterior fueron rebajados, lo que otorgó extraordinario brillo a una jornada acuática de perfecta organización. Rosita Guzmán y Eduardo Urrutia, los mejores

El reciente Campeonato Nacional de Natación realizado con éxito, por la Asociación Santiago, en la pileta del Stade Francais, consagró ya definitivamente a dos figuras de relieve. Rosita Guzmán y Eduardo Urrutia. De Rosita Guzmán, se esperaban los mejores registros, ya que es un valor en plena alza. Urrutia, en cambio debutaba en torneos de esta naturaleza. Ambos, defensores de la Asociación Universitaria, se llevaron las palmas, acaparando los mejores elogios de la prensa y lógicamente de los dirigentes.

En general el Campeonato Nacional de Natación tuvo un éxito sin precedentes. Esto se desprende del hecho irrefutable que de 48 finales disputadas, en 32 se mejoraron los registros del nacional anterior, efectuado el año pasado en Viña del Mar. Además de las pruebas oficiales, se disputaron dos fuera de competencia, y en las dos se mejoraron las marcas existentes.

En suma se puede decir que hubo progreso, especialmente en las categorías bajas. Tanto los infantiles como los juveniles quisieron en esta oportunidad silenciar las voces que pregonan el letargo de nuestra natación.

Que los nadadores de Santiago tengan éxito en un torneo realizado en su casa no es un hecho extraordinario, pero si ellos mejoran marcas ó se aproximan a registros anotados en años ya lejanos, se puede comentar sobre el progreso. Pero está la otra alternativa. Los representantes del norte, Iquique, Pedro de Valdivia y Antofagasta y del sur, Talca, cumplieron actuaciones sobresalientes, mereciendo elogiosos comentarios.

Parte importante en este resurgimiento de nuestra natación le ha cabido a los entrenadores agrupados en ACHITECNA, técnicos que están empeñados en una campaña intensa para lograr lo que algunos dirigentes no han conseguido en años.

La Asociación Universitaria, aportó el mayor número de Campeones, pero la Asociación Santiago, preparados sus nadadores por el joven y capacitado técnico Ariel Contreras, no le fue en zaga. Del interés con que los entrenadores han tomado su misión dependerá en gran parte el mejoramiento definitivo de este deporte que en una época no muy lejana fue grande entre el concierto sudamericano.

Sabida en la gran rivalidad que existe entre los nadadores provincianos y los capitalinos. Esta rivalidad redundó una vez más en la obtención de los buenos registros anotados en la importante cita acuática...

LA ORGANIZACION

Luego de un comienzo vacilante, debido a algunos roces entre dirigentes de la Federación y de la Asociación Santiago por el control del torneo, la organización marchó por sobre rieles y las programaciones se iniciaron y terminaron a las horas prefijadas. Como el publico respondió ampliamente, se puede decir que el certamen tuvo pleno éxito, en lo deportivo, como en lo económico.

En lo deportivo, porque fueron superados varios records y también porque fueron superados casi la mayoría de las marcas registradas en el anterior evento.

En lo deportivo, en la organización, el equipo que comandó el dinámico Pedro Aguirrebena no hubo ningún problema y si los hubo, ellos fueron superados sobre la marcha, no alcanzando a ser conocidos por competidores ni espectadores, lo que dice de lo efectivo que fue la organización.

LOS PROVINCIANOS

Capítulo aparte abrieron los nadadores, damas y varones de provincias que llegaron al Campeonato Nacional que comentamos. Sin ellos, gran parte del éxito obtenido habría desaparecido. Fue un grupo numeroso de esforzados deportistas que llegaron a la capital, deseosos de consagrarse y a fé que lo consiguieron. Entre ellos los varones Angel Rodríguez, Antonio Psijas, Roberto Ortiz, Rodolfo Torrico, Emilio Morales, fueron los más destacados. Psijas y Rodríguez, conquistaron sendas victorias en estilo libre y pecho respectivamente. Ortiz, Torrico y Morales, contribuyeron a derrotar a los imbatibles universitarios en la posta de 4 por 100 libres, estableciendo de paso un buen registro. Mucho tiempo se mantuvo la Asociación Universitaria con la primacía en esta estafeta, hecho que demuestra elocuentemente lo valioso de la actuación de los antofagastinos.

Entre las damas las figuras provincianas más destacadas fueron Jacqueline Messina, Ana María Simunovic, la primera venció en dos pruebas, los 100 metros espalda y libre, para infantiles, y la segunda fue ganadora de los 100 y 200 mts. espalda para todo competidor, ambas representan a la Asociación de María Elena.

Junto a las nadadoras nombradas hay que ubicar a Moraima Villegas, de Antofagasta, que escoltó a la campeonísima Ruby Bonder, en los 400 metros libre todo competidor. También hay que mencionar a Mónica Quiñones, de Pedro de Valdivia, grata revelación en libre juvenil.

En resumen los nadadores nortinos aportaron una buena cuota al lucimiento del espectáculo y al balance satisfactorio del Campeonato Nacional.

UNO DUDA

De la actuación sobresaliente de los nadadores del norte se desprende la interrogante siguiente: ¿si el torneo nacional se hubiera realizado en Iquique, cómo se había establecido en principio, no habrían saltado a la consagración muchos buenos elementos que hasta Santiago no pudieron venir? Si se destacaron varios campeones en Iquique, Pedro de Valdivia y Antofagasta, no podrían haber saltado a la fama otros que por lo costoso del viaje no lo pudieron realizar?

Esta incógnita se podría disipar en parte si se organizara un torneo zonal, o varios zonales, para traer luego a la ciudad sede, a los más destacados de cada grupo. Sería, creemos, una medida aconsejable y que podría traer beneficios a la natación nacional. En Santiago sólo se puede practicar natación contados meses del año. En el norte varios más, creemos que durante todo el año, lo que ya es una ventaja. Si Antofagasta mantiene el primado del waterpolo, ¿Por qué otra ciudad nortina no puede mandar en la natación? Es una pregunta que hacemos los técnicos.

Si en provincias no hay entrenadores, la Federación puede mandarlos, otros veces lo ha hecho. Si estos resultados se deben a esa iniciativa, habría que insistir. Vale la pena.

LOS TALQUINOS

Si comentamos las proezas de los nortinos, no podemos olvidar a los sureños, representados en la ocasión por algunos nadadores de Talca, Oscar Valenzuela y Jorge Morales, abrieron el torneo con un gran triunfo en los duros 1.500 metros libre, acreditando de paso una neta superioridad sobre sus demás adversarios. Con esta victoria los talquinos mantuvieron una tradición.

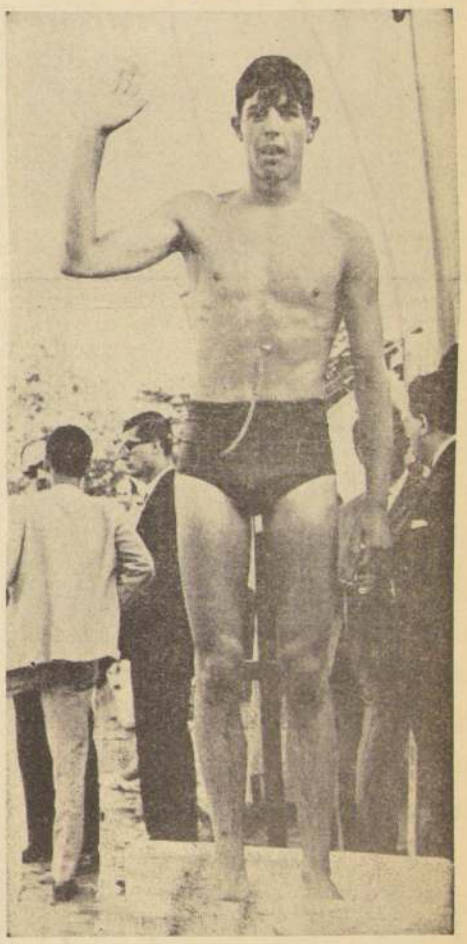

La mejor marca en varones— Roberto Kelly, el cadete naval que viene derribando marcas en la natación nacional, estableció el mejor record en el último nacional: los 400 metros meedley todo competidor.

CAMPEONAS DE CHILE

DAMAS

100 metros mariposa, T. C.: Ruby Bonder, U. de Chile.
200 metros pecho, Juv.: Patricia Cáceres, Asoc. Santiago.
400 metros meedley, T. C.: Rosita Guzmán, U. de Chile.
400 metros libre: T. C.: Ruby Bonder, U. de Chile.
200 metros espalda, Juv.: María Isabel Palma, Asoc. Santiago.
100 metros pecho, Inf.: Juanita Fúster, Asoc. Santiago.
100 metros libre, Juv.: Cecilia Fúster, Asoc. Santiago.
100 metros pecho, T. C.: Rosita Guzmán, U. de Chile.
100 metros libre, T. C.: Rosita Guzmán, U. de Chile.
200 metros libre, Juv.: Cecilia Fuster, Asociación Santiago.
100 metros libre, Inf.: Jacqueline Mesina, Pedro de Valdivia.
200 metros espalda, T. C.: Ana María Simunovic, Pedro de Valdivia.
100 metros pecho, Juv.: Patricia Cáceres, Asoc. Santiago.
200 metros pecho, T. C.: Sonia Urria, U. de Chile.
100 metros espalda, Inf.: Jacqueline Mesina, Pedro de Valdivia.
100 metros espalda, T. C.: Ana María Simunovic, Pedro de Valdivia.
100 metros espalda, Juv.: Cecilia Fuster, Asoc. Santiago.
200 metros libre, T. C.: Rosita Guzmán, U. de Chile.
Posta 4 x 100 libre, T. C.: U. de Chile, Sonia Urria, Lucía Quiroz, Ruby Bonder y Rosita Guzmán.
Posta 4 x 100 cuatro estilos, U. de Chile: Margarita Muñoz, Sonia Urria, Ruby Bonder y Rosita Guzmán.

UNA GRAN CAMPEONA.— Ruby Bonder volvió a demostrar tido mantenerse en el primer plano de la natación nacional. en 100 metros mariposa, 400 metros libre e integró los equipos ñada por en un campeonato nacional los atributos que le han permi- Aún mantiene vigentes varios registros y ahora se impuso de postas de la "U". En la nota gráfica, aparece acompa- Marta Barros.

CAMPEONES DE CHILE

VARONES

1.500 metros libre, T. C.: Oscar Valenzuela, Talca.
200 metros libre, Juv.: Eduardo Urrutia, U. de Chile.
100 metros espalda, T. C.: Juan Aretsen, U. de Chile.
100 metros pecho, Inf.: Juan P. Kringer, Viña del Mar.
200 metros mariposa, T. C.: Rodrigo Aguayo, Asociación Naval.
100 metros mariposa, Juv.: Rolando Olivares, U. de Chile.
200 metros libre, T. C.: Antonio Psijas, Antofagasta.
500 metros mariposa, Inf.: Raúl Espinoza, U. de Chile.
100 metros libre, Juv.: Rolando Olivares, U. de Chile.
metros mariposa, T. C.: Rodrigo Aguayo, Asoc. Naval.
200 metros pecho, Juv.: Alejandro Acuña, Asoc. Santiago.
100 metros espalda, Juv.: Eduardo Urrutia, U. de Chile.
400 metros libre, T. C.: Antonio Psijas, Antofagasta.
200 metros meedley, Juv.: Rolando Olivares, U. de Chile.
100 metros espalda, Inf.: Raúl Espinoza, U. de Chile.
200 metros espalda, T. C.: Alejandro Font, U. de Chile.
200 metros pecho, T. C.: Roberto Kelly, Asoc. Naval, y Angel Rodríguez, Iquique.
200 metros espalda, Juv.: Eduardo Urrutia, U. de Chile.
400 metros meedley, T. C.: Roberto Kelly, Asoc. Naval.
100 metros pecho, Juv.: Alejandro Acuña, U. de Chile.
100 metros libre, Inf.: Jorge Solís, U. de Chile.
100 metros libre, T. C.: Emilio Morales, Asoc. Santiago.
400 metros libre, Juv.: Eduardo Urrutia, U. de Chile.
100 metros pecho, T. C.: Angel Rodríguez, Iquique.
Posta 4 x 100 metros libre: Antofagasta, Antonio Psijas, Roberto Ortiz, Rodolfo Torrico y Emilio Morales.
Posta 4 x 100 metros, cuatro estilos: Asociación Naval, Juan Gaete, Roberto Kelly, Rodrigo Aguayo y Tomás Hurley.

Riera se Va Mañana a Firmar Contrato con Nacional

Fernando Riera viaja mañana a Montevideo a concretar las conversaciones que tuvo hace algún tiempo con Nacional. Y salvo que se produzca algún imprevisto, firmará contrato con el famoso club uruguayo. Como se recordará, el interés de Nacional por Riera se activó en una gestión que hizo esta entidad hace algunas semanas por contratarlo. Pero la misma quedó pendiente hasta que el director técnico terminara su compromiso con U. Católica. Esto ocurrió el lunes recién pasado. Y ya el martes Nacional se puso en contacto con Fernando Riera, para reactualizar su oferta, y convenir su contratación. Para el efecto, se fijó el viaje del coach para mañana.

Se anticipa que Riera firmará contrato con Nacional. Y en tal caso comenzará inmediatamente a trabajar al frente del famoso instituto charrúa. Viaja en compañía de su esposa, lo que da a entender que se va sin vuelta muy próxima... Las condiciones económicas en que se le ofreció contrato son muy ventajosas, y por lo mismo se anticipa que prácticamente no hay problemas para que Fernando Riera tome la batuta de Nacional.

Cabe decir que los jugadores de U. Católica le solicitaron a Riera y Prieto que los fueran a acompañar a su concentración de Las Vertientes, antes del match con U. de Chile, a lo que los técnicos accedieron gustosos, volviendo a haber despedidas emocionadas entre los cracks cruzados y Riera.

ANDRES PRIETO ACEPTARIA AHORA OCUPAR LA VACANTE QUE DEJA RIERA EN LA UC.

Conforme a su ética profesional, y a lo que ha sido una línea recta de proceder en su corta, pero exitosa carrera de entrenador, Andrés Prieto aceptaría ahora —una vez que Fernando Riera concrete su contratación con Nacional— ocupar la vacante que él deja en U. Católica.

Siempre Prieto ha mantenido lealtad profesional y de amistad con Riera. Y es por ello que una vez que Riera no quiso renovar su contrato con la UC —por las múltiples dificultades que para efectuar su trabajo encontró— Prieto de inmediato solidarizó con él, y no aceptó el ofrecimiento que le hicieron los directivos católicos para ocupar la vacante que él dejó. Menos, tomando en cuenta que Riera se sólo no seguía en U. Católica, sino que se quedaba transitoriamente sin club. Pero contratado el calificado coach por otra entidad, Prieto podría aceptar continuar su labor en la UC.

Esto, pese a que quien era segundo de Riera en U. Católica tiene prácticamente convenida su contratación por Unión Española.

DESIGNADO PLANTEL DEFINITIVO PARA EL MUNDIAL DE BASQUETBOL

Ayer fue designado el plantel definitivo que presentará la Federación de Básquetbol de Chile al próximo Campeonato Mundial a efectuarse en el mes de abril en nuestro país.

En general, finalmente quedó el equipo más lógico, y, afortunadamente, por lo menos fueron incluidos algunos hombres jóvenes y de provincias, como es el caso de los sureños Bohemwald y Wiberto Díaz, el copiapino Morales y el porteño Francisco Pando.

La nómina definitiva de quince jugadores es la siguiente: Manuel Torres, Mario Donoso, Carlos Romberg, José Sánchez, Wiberto Díaz, Juan Morales, Francisco Pando, Francisco Valenzuela, Gastón Aravena, Jaime Figueroa, Pedro Carrasco, Juan Lichnovsky, Abelardo Viedma y Juan Bohemwald.

ADMINISTRACION DE "LA NACION" CITA A SU PLANTEL DE HONOR

Para el próximo sábado, en la cancha de La Palmilla, se jugará un interesante match entre los equipos de Administración y Repartidores F. C., ambos de esta Empresa Periodística.

El partido promete ser bueno, ya que Repartidores F. C. viene de ganar al poderoso Scudetto, y Administración viene de perder un dramático encuentro con Compaginación, a quienes ganaba por 4 a 2 para luego caer 4 a 5.

ADMINISTRACION cita a los siguientes jugadores: Zelada, Rosas, Vallejo, Guajardo, Torres, Provens, Merello, Morales, Pizarro, Estay, Fuenzalida, Arroyo, Pavez y Vergara.

El partido será a las 16 horas, en la cancha de La Palmilla.

Niegan pase para match Clay-Terrel

CHICAGO, 3 (UPI).— La Comisión Atlética del Estado de Illinois anuló hoy el combate por el campeonato mundial de peso pesado entre su titular, Cassius Clay, y Ernie Terrel, que debía celebrarse en esta ciudad el 29 del corriente.

La decisión se adoptó por 2 votos contra uno, pues el presidente de la comisión, Joe Triner, y uno de sus miembros, Joe Robichaux, se pronunciaron en contra de la realización de la pelea, y el restante integrante del cuerpo, Lou Radzienda, apoyó su celebración.

El organismo director de los espectáculos deportivos decidió la suerte del combate, tras 9 días de indecisión, al anunciar que había rechazado la solicitud del promotor Irving Schoenwald para presentar la pelea en el International Amphitheatre de Chicago.

HABLA EL PRESIDENTE de la Federación de Básquetbol de Chile, Sabino Aguad, en la conferencia de prensa que ofreció la Federación. Junto a él aparecen el gerente de la A.P., Mr. Benham, el jefe de Deportes de LA NACION, Jorge Fernández y el presidente de la Unión de Reporteros Gráficos, Alberto Núñez.

EN CONFERENCIA DE PRENSA:

Federación de Básquetbol analizó el próximo Mundial

Una extensa exposición realizó en la conferencia de prensa ofrecida en la noche del martes, el presidente de la Federación de Básquetbol de Chile, Sabino Aguad Kunkar.

El citado dirigente, presidente, además, del Comité Ejecutivo del Torneo Mundial, expuso todo cuanto se ha efectuado en relación con el campeonato que tendrá por escenario el Estadio Nacional y lo que resta por realizar. Aguad expuso, además, los beneficios que dejará, tanto para las subsedes como para el básquetbol chileno, un torneo de esta naturaleza y destacó la importante colaboración que han ofrecido organismos estatales como la Dirección de Deportes del Estado, para llevar a feliz término esta iniciativa.

Entre otros aspectos, Aguad enfocó la venida a Chile del entrenador Stefan Spandarian y la visita, que ya se anuncia del árbitro norteamericano John Dallas Shirley, en los primeros días del próximo mes.

FATUCEN CELEBRA SU ANIVERSARIO CON UN CIRCUITO PEDALERO

Un gran circuito pedalero se efectuará en Puente Alto el domingo, organizado por el Club Deportivo Fatucén, de esa localidad, como parte importante de las actividades aniversarias de sus 16 años de vida.

La partida está fijada para las 8 horas, desde la Plaza Manuel Rodríguez, al lado de la Municipalidad de Puente Alto.

Han comprometido su participación buenos pedaleros, cuyos nombres figuran corrientemente entre los animadores de cuanto torneo se realiza en nuestro país.

Se sabe de antemano que intervendrán en el circuito, ciclistas de los diferentes clubes afiliados a la Asociación Santiago.

La entidad organizadora se hará representar con un equipo integrado por Jacobo Alcaíno, Teobaldo Alcaíno, Sergio Alcaíno, Iván Vargas, Antonio Dasso, Héctor Pérez y Julio Seguel.

El recorrido del circuito será el siguiente: Partida, frente a la Municipalidad de Puente Alto, siguiendo por calle Concha y Toro, Eyzaguirre Santa Rosa, camino a San Bernardo, La Palmera, Los Morros, Clarillo, camino a Pirque, Concha y Toro.

Posteriormente se regresará por Eyzaguirre, siguiendo el mismo recorrido. En total serán seis vueltas, equivalentes a 150 kilómetros.

FERRO CELEBRA SU RETORNO

Los socios de Ferrobádminton celebrarán el sábado el retorno de su equipo a la División de Honor, con un Gran Baile de la Victoria que se efectuará en su sede social de Castro Nº 677. Habrá un gran show y las mejores orquestas de la capital. Las adhesiones para la fiesta ferroviaria se están recibiendo en la misma sede del club aurinegro.

A Puente Alto van viejos cracks del Club Magallanes

Los Viejos Cracks de Magallanes jugarán el sábado con los jugadores de igual categoría de Puente Alto.

Este partido será a beneficio de la Asociación de Árbitros de Puente Alto.

La directiva de los cracks de Magallanes, cita a sus jugadores a la sede social del Club Manuel Lamilla, Lastra 681, a las 6.30 horas de la tarde, porque tendrán locomoción especial para el encuentro.

HECTOR PEREZ correrá integrando el equipo pedalero de FATUCEN.

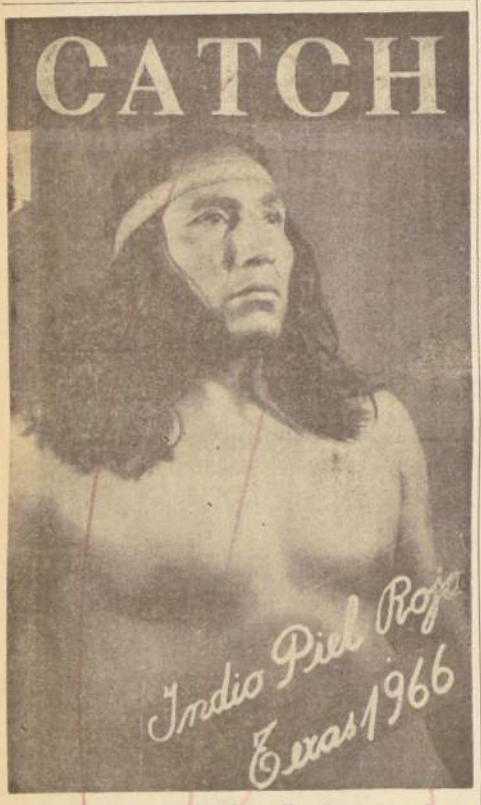

Indio Piel Roja "Dakota", el tremendista del catch frente al nacional Leo Farías, sábado 5... 2ª fecha del nuevo Torneo Internacional 1966 en el ring-colchoneta del "Caupolicán"

De conformidad con los anuncios efectuados hace algunos días, ya llegó a Santiago el exótico y temerario catcher de auténtica raza aborigen piel roja de Dakota, el luchador "tremendista" que ha marcado sucesos en los rings de Estados Unidos en televisoras neoyorquinas, Venezuela y Colombia, desde donde viajó directamente a nuestra capital.

El Indio "Dakota" es de impresionante estampa física. De recia envergadura. Todo en él es poderío físico. Hasta su mirada de águila es relampagueante y con sus ojos parece que dominara al adversario.

Por decisión de los sorteos reglamentarios DAKOTA enfrentará al mejor producto chileno LEO FARIAS, Campeón Vega Mapocho que son su doble artillería, golpes de manos y pies, habrá de encarar al temible "tremendista" Indio Piel Roja.

Un cotejo que suscitará electrizantes emociones entre los "hinchas" del CATCH AS CATCH CAN 1966.

ORDEN DE LAS SIETE COMPETENCIAS INTERNACIONALES DEL SABADO 5 EN EL TEATRO CAUPOLICAN.

De alza la emotividad de este violento espectáculo de fuerzas físicas, pues el sábado 5, la Segunda Rueda del Nuevo Campeonato 1966 se efectuará en base a un ranking interesantísimo, sobresaliente:

1º Indio Boliviano, Alfredo Camacho con Tarzán Chileno; 2º Huracán Núñez con Argentino Polito Rosa; 3º Chileno "Barba Tosca" con "Máscara Roja" brutal incógnito español; 4º Jimmy Garrido el ídol atleta chileno contra el barbudo Gorila Español; 5º Alemán "El Hombre Tigera" 007 con Nelson el Colérico Argentino; 6º Julio Aron Schneider con "El Príncipe Morella", y 7º Leo Farías, el campeón de las patadas volantes contra el "tremendista" Indio Piel Roja Dakota, debut en Chile.

Como una deferencia al público femenino y los niños, y propulsando la difusión de la cultura física, el Catch 1966 del Teatro Caupolicán se efectúa cada sábado con precios especiales. Eº 4 ring numerado caballeros; Eº 2 ring numerado damas y niños; Eº 2 balcones caballeros, y Eº 1 balcón damas y niños.

Repuestos
PARA
CITRONETA
Llegaron
IMPORTADORA
de REPUESTOS
AUTO - SERVICE
ALAMEDA 2370
LADO CASA GARCIA
93868 — 91688
Y EN CONCEPCION:
MAIPU 302

FUTBOLERIAS

Palestino recibió una oferta de Wanderers por el mediozaguero Aravena

Orlando Aravena, el mediozaguero internacional de Palestino, sostuvo una seria conversación con los dirigentes de su club, a consecuencias de la cual, acordaron facilitarle el camino para que cambiara de tienda en la próxima competencia. Decididamente entonces, Aravena no seguirá en Palestino.

Esto llegó a conocimiento de los dirigentes de Santiago Wanderers, quienes de inmediato hicieron llegar una oferta a Palestino, por la adquisición del mediozaguero.

Hasta el momento de despachar esta información, no existía nada concreto en la negociación y estaban al parecer, en los "finteos preliminares".

Aldo Valentini y Orlando Aravena cambiarán de tienda este año. El primero ya firmó por Colo Colo y el segundo se va definitivamente de Palestino. A lo mejor, esta foto resulta un acierto y, aparte de ser compañeros en la Selección Nacional, lo serán también en la competencia profesional.

TAMBIEN RODRIGUEZ

Pero no es solamente Aravena, el jugador de Palestino que interesa a Wanderers, ya que también hicieron una oferta por José Rodríguez, zaguero lateral de la entidad de colonia, quien tiene contrato con su club hasta fines de 1967.

HASTA EL 21 EN VACACIONES

A propósito de Palestino, cabe mencionar que anoche la directiva del club, ofreció una comida a su plantel profesional, como reconocimiento por la actuación cumplida en el torneo que recién finalizó.

Los jugadores de Palestino, están actualmente haciendo uso de feriado y deberán reintegrarse a las prácticas, el 21 del presente.

FIRMO VALENTINI

Ayer en la mañana, en la secretaría de Colo Colo, se procedió a la firma del contrato entre ese club y el zaguero Aldo Valentini.

De este modo, se confirmó la primicia dada por LA NACION hace varios días, cuando informamos que Valentini dejaría los aires porteños y se radicaría en Santiago, para jugar por los albos.

HOY VIAJA "CHEMA" RODRIGUEZ

Esta tarde, a las 19 horas, viaja a Uruguay, el entrenador José María Rodríguez.

El director técnico de Colo Colo va en plan de descanso y retornará a Santiago dentro de diez días.

"CUA CUA" HORMAZABAL EN LIBERTAD DE ACCION

Como reconocimiento a su dilatada campaña en Colo Colo, la directiva que presidía Guillermo Herrera, acordó dejar en libertad de acción a Enrique Hormazábal y darle su pase en blanco.

De este modo, el popular "Cuá Cuá", no tendrá dificultades para irse a otro club y recibir la totalidad del dinero mediante el cuál firme su contrato.

OVALLE INTEESADO

Esto puede significar entonces, que Hormazábal, a lo mejor, continúa su carrera futbolística en el Ascenso, ya que Deportes Ovalle, está empecinado en llevárselo y para ello, no escatimará esfuerzos en la contratación.

Quién tiene mayor interés en que "Cuá Cuá" se vaya a Ovalle, es el entrenador Guillermo Díaz, que fuera compañero de equipo del delantero albo, en Santiago Morning.

ARQUERO MEZA CON EL PASE EN BLANCO

Jorge Meza, guardavallas suplente de Palestino, quedó con su pase en blanco y con ello, los directivos del instituto de colonia, quisieron premiarlo por su campaña en defensa del arco tricolor.

HUGO GALVEZ VA CON FERRO AL NORTE

El Comité de Arbitros de la Asociación Central designó a Hugo Gálvez para que controle los encuentros que disputará Ferro en su gira por el norte. Cómo se sabe el campeón de ascenso partirá mañana y debutará el sábado en Vallenar. El domingo jugará en Copiapó: 9 en Chuquicamata; 11, María Elena; 13, Antofagasta; 15, Tocopilla; 17, Pedro de Valdivia; 20, Iquique, y 23, Arica. Es probable que dispute encuentros revancha en Iquique y Antofagasta. Los horarios de los encuentros serán diurnos y nocturnos. Integrarán el plantel ferroviario 20 jugadores. A cargo de la delegación irá el director, Roberto Aranda, y el funcionario, Tito Muñoz.

Fue invitado el joven, A. Cuevas, hincha Nº 1 de Ferrobádminton.

CASO SALINAS

San Antonio ya resistió en la Asociación Central, el contrato del ex wanderino, Jaime Salinas El citado crack se enroló en San Antonio, dado que obtuvo un puesto en la Empresa Portuaria. Está trabajando hace un mes, y después surgió el interés por él, y asimismo de otros clubes. Al parecer se apresuró mucho en firmar por San Antonio, ya que ha recibido ahora ofertas muy buenas. Pero el hecho que haya registrado contrato con el club porteño lo obligaría a renunciar a su puesto, que él bien valora, para pasar a otra entidad. (¿Colo Colo?)

Mundial de Fútbol:

NORCOREANOS EN LONDRES

MIDDLESBROUGH (Gran Bretaña), 2 (UPI).— Llegaron hoy a esta ciudad tres representantes del fútbol de Corea del Norte, Kim Deuk, Sin Har Pack y Kim Chul, a fin de inspeccionar el campo en donde el equipo nacional norcoreano participará en el Campeonato por la Copa Mundial.

Corea del Norte integra un grupo eliminatorio junto con Chile, Unión Soviética e Italia.

Los norcoreanos declararon que habían presenciado varios partidos en distintos países europeos y no creían que la calidad del fútbol norcoreano decepcionará al público británico.

Los visitantes rehusaron mencionar ningún jugador de los suyos, en particular, limitándose a decir: "Todos son muy buenos, como ustedes habrán de verlo".

Ultimo Round

Mañana se disputará en el ring del Teatro Caupolicán, el título de campeón chileno de la categoría mosca profesional, entre el actual detentor, José Flores, y el aspirante al cetro, Mario Figueroa.

Tanto el valdiviano Flores como el retador Figueroa rindieron su prueba de suficiencia ante la Comisión de Boxeo Profesional, la que aprobó el combate.

Flores, teniendo como sparring al profesional Abelardo Araya, realizó varias vueltas, cosa que también hizo con el campeón aficionado, Guillermo Claveria.

El trabajo demostrativo de Figueroa fue hecho ante el mismo Araya, agregándose luego el aficionado Hugo Hernández.

Rápido, de estilo limpio y demostrando su izquierda punzante, accionó el campeón José Flores.

Lo que respecta a Figueroa, que es de estilo diferente al valdiviano, se vio fuerte, hizo pelea frontal, derrochando buen estado físico, por la agilidad con que se movilizó en el cuadrilátero.

El programa de mañana consulta, además de la pelea por el título, varios combates. Entre ellos, el que sostendrán los profesionales Samuel Cisternas y Francisco Iatapiat.

El de aficionados entre Oscar Illagorre con Juan Barra, y el de Hugo Hernández con Emilio Paredes.

VISITAS ARGENTINAS

Tres nuevos pugilistas argentinos vendrán a animar la temporada de Verano del boxeo rentado que se está desarrollando en nuestra capital. Se trata de los plumas Orlando Peralta y Ricardo Moreno, este último tercero actualmente en el ranking nacional, y del liviano Ramón Riveros.

El primero de ellos combatiría con Mario Molina, y el segundo con Godfrey Stevens, en un match que tiene carácter de revancha de la derrota que le propinara el nacional el año pasado. En cuanto al peso liviano, sostendría un combate con Luis Zúñiga.

Estos pugilistas deberán llegar en los próximos días a esta capital.

MOTOS "SIMSON" ALEMANAS
CON TRACCION A CARDAN 250 cc
OTROS MODELOS 50 cc 125 cc 175 cc
REPUESTOS
SERVICIO
ENTREGA INMEDIATA
FACILIDADES
Moto Alemana
REPRESENTACION EXCLUSIVA PARA CHILE
AV. GRAL. BUCHES 122 SAN DIEGO 1188
HUERFANOS 1104 PROVIDENCIA

"TEMPORADA ESCOLAR"
UNIFORMES
Reglamentarios
para Colegios Fiscales y Particulares
Amplios Créditos
SASTRERIA DANDY
de
JAIME COGAN
673 SAN DIEGO 677

OTRO LATIGO que cambia de escenario es Pedro Ulloa. Este fin de semana actuará nuevamente en la capital.

DAPROV

DIRECCION DE APROVISIONAMIENTO DEL ESTADO

ARTICULOS ELECTRICOS Y VENTILADORES

Se solicita PROPUESTA PUBLICA Nº 17, por lo que se indica a continuación, destinado a la Dirección de Aprovisionamiento del Estado—Stock Almacén -Moneda-.

500 METROS CORDON FLEXIBLE NSA. 2 x 0,75
500 MTS. CORDON FLEXIBLE NMH. 2x0,75-2 CONDUCT.
400 No. ENCHUFE MULTIPLE DERIVACION
800 ROLLOS HUINCHA AISLADORA
800 TIRAS TUBOS TIPO BERGMAN
200 No. VENTILADOR ELECTRICO DE 13"
300 No. VENTILADOR ELECTRICO DE 16"

BASES y demás antecedentes pueden solicitarse en el Departamento de Adquisiciones, Sección Propuestas Públicas y Compras en el Extranjero de esta Dirección, de 9.30 a 12.00 horas.

Las ofertas serán abiertas y leídas en presencia de los interesados en la Sala de Propuestas Públicas (Amunátegui Nº 66, 4º Piso), el día:

15 de Marzo de 1966, a las 16 horas

EL DIRECTOR

IMPORTANTE: La Dirección de Aprovisionamiento del Estado no aceptará alzas de precios superiores a los márgenes sustentados por la política económica del Supremo Gobierno.

Caja de Previsión de la Marina Mercante Nacional

(SECCION OFICIALES Y EMPLEADOS)

RESOLUCION ADMINISTRATIVA N.o 2

VALPARAISO, FEBRERO 15 DE 1966.

VISTOS:

El Decreto N.o 38 de la Subsecretaría de Previsión Social del Ministerio del Trabajo y Previsión Social, que modifica el procedimiento para efectuar las elecciones de Consejeros de la Institución, y

Las facultades que me confiere la letra l) del artículo 6.o del DFL N.o 278 de 1960,

RESUELVO:

1º La elección de Consejeros representantes de jubilados y de empleados de oficina se efectuará en conformidad al procedimiento que determina el Decreto N.o 38 de la Subsecretaría de Previsión Social, de 1.o de febrero de 1966 y publicado en el Diario Oficial de esta misma fecha.

2º Señálase como nueva fecha para elección de Consejeros representantes de jubilados y de empleados de oficina ante el H. Consejo de la Institución, las siguientes:

Jubilados . . . . . 30 de marzo de 1966
Empleados de Oficina 31 de marzo de 1966

3º La inscripción de candidatos para la elección señalada en el número anterior se efectuará dentro del plazo comprendido entre los días 21 de febrero al 7 de marzo de 1966, ambas fechas inclusive. La inscripción se hará previa presentación escrita al Vicepresidente Ejecutivo de la Institución.

4º Fíjase como fecha de cierre de registro de imponentes jubilados y empleados de oficina, el día 15 de febrero de 1966.

5º La elección de Consejero representante de la rama de oficiales ingenieros continuará realizándose en conformidad al procedimiento electoral establecido en el artículo 7.o del Decreto N.o 259 de 1937 del ex Ministerio de Salubridad, Previsión y Asistencia Social, bajo cuyo imperio fue convocada dicha elección.

6º Amplíase el plazo para la elección a bordo de Consejero representante de la rama de oficiales Ingenieros, fijada por resolución sin número de esta Vicepresidencia Ejecutiva de 27 de enero del presente año, hasta el 31 de marzo próximo, y señálase como nueva fecha para efectuar la elección en tierra, el día 30 de marzo próximo.

7º Fíjase como fecha de escrutinio de estas elecciones en la Superintendencia de Seguridad Social, el día 20 de abril próximo.

FERNANDO RECIO OLGUIN
Vicepresidente Ejecutivo

HERMAN ARIAS ZBINDEN
Secretario General Subrogante

REAJUSTADOS

Los siguientes ejemplares fueron reajustados en el Hipódromo Chile, en los puntos que se indican:

	Puntos
ERRATA	5
TEMERARIO	5
CANCHERO	4
DAGUALTE	4
IGUAL PASCUAL	4
LA PORRA	4
NEVERA	4
REBONITO	4
SANTA CAROLA	3
TRUENO	3
VERI	3

G. MENESES PREFIRIO A REMERA

Los siguientes compromisos de montas se registraron para la reunión del domingo en el Hipódromo Chile:

1.a Carrera: Nº 5 MALIHUE, V. Ubilla y Nº 7 DON FERNANDO, L. Hevia.

4.a Carrera: Nº 1, CARAYACA, G. Meneses y N.o 12, FARAONA, F. Toro.

6.a Carrera: N.o 6, CORRETE, M. Alquinta y N.o 13, MISTER HILL, L. Camus.

9.a Carrera: N.o 14, MOSHON, M. Alquinta y N.o 16 REFRACCION, G. Meneses.

11.a Carrera: N.o 6, SURAZO, J. Barrios, y N.o 11, SAXON, G. Meneses.

14.a Carrera: N.o 1, FELIZ AÑO, I. Sandoval; N.o 2 REMERA, G. Meneses, N.o 3, ALGUACIL, S. Pradenas, N.o 5 EL SARAO, L. García N.o 10 RECHULO, J. Barrios y N.o 11 MISS PELUSA, J. Pacheco.

GUSTOS y DATOS

POR John Timba

HIPODROMO CHILE

¿Es capaz el Hipódromo Chile de afrontar un programa de 14 carreras? La pregunta me la formularon varios asistentes que el domingo tuvieron que soportar casi 30 minutos de atraso en el programa. Esto viene sucediendo con demasiada frecuencia y la "cosa" va tomando cuerpo. La gente se aburre y al final de la jornada sólo quedan los "picotas". Hay que tomar rápidas medidas para el mejor desarrollo de las distintas competencias. O se hacen 13 carreras y se da más tiempo entre carrera o carrera, o hay que agilizar la adquisición del totalizador automático de una vez por todas.

Otra cosa que ha llamado poderosamente la atención de los entendidos es la disparidad de criterio con que la Junta de Comisarios aplica algunas sanciones. El domingo último presenciamos —última carrera— una acción en que el jinete por lo menos era acreedor a tres meses de suspensión. Sin embargo, sólo se le aplicaron 16 días. En otros casos, y por "tonterías" se aplican suspensiones similares.

Dejemos el "pelambre" y vamos al grano. Los palmeños estarán pendientes de la actuación de Templario en Mendoza. Los dos mejores jinetes de la cancha no correrán, J. Amestelly, de viaje con el "Willy", y González, recuperándose de su lesión. Reaparece Fernando Toro en forma intensa —programa completo— y lleva muy buenas montas. A nuestro juicio, la mejor monta es la de CHICONEL en la prueba central. El pupilo de Pedro Briones fracasó recientemente con 57 kilos, pero tres veces lo dejaron fuera de carrera. Ahora sólo le recetaron 51 kilos, y será difícil que pierda; Espadón y Mon Fetiche pueden hacer pasar un mal rato a nuestro presunto favorito.

No hay paño que cortar en la inicial. Presiento un golpazo de Infierno Rojo, que si ha dejado sus mañas, puede salir avanti. Las potrancas de dos años enfrentan por primera vez la distancia de 1.200 metros. Si hay una ganadora "fija" por su manera de actuar en los 950 metros, ésa no es otra que BIRIKINA. A Puerile, que viene del Club, y Mimi Pinzón preferimos para escoltar a la presunta favorita.

Para la triple inicial les sugiero la fórmula ROCAFORT-FRANK SINATRA y PIARA, y para la triple final, CORZANA-SCORPIUS y DISPERSA.

Otras "cositas" que me gustan en el programa de La Palma: RUSTAVI, en la 5ª carrera. La pupila de Daniel Miranda viene de perder ante La Pasiega, cuyo triunfo dejó muchos comentarios. Otro ejemplar que sobresale, DISPERSA. Con "Renco" Toro no da ni para el susto pero debe ser una de las fijas del día. En la última "se me metió" Miss Pelusa. Con la monta del picaro Pacheco, "pica y paga".

CLUB HIPICO

Por estos lados no lo hacen mejor que en La Palma, y pese a tener su buen totalizador, las carreras se atrasan sin ton ni son. La cosa es superar al adversario en la jugada total, sin importarles los sacrificios que debe hacer el público para volver a sus hogares. Pequeños detalles que tienen solución.

Ocho "balas" saldrán disparadas el domingo en la prueba central. Verdaderos especialistas animarán esta carrera, que promete una llegada no apta para cardíacos. Mi gusto, por el momento, PITINGO, que con "Carloncho" Astorga se entiende muy bien. C. Astorga regresa a la capital luego de exitosa campaña en la pista viñamarina. Para escoltar a Pitingo me quedo con Balconera y Sharif, que vuelve a su mejor distancia.

Para la triple inicial aconsejamos partir con CLOWN, un buen potrillo que demostró muchas condiciones en su triunfo en el Hipódromo. Otro vale, no despreciable, Obstinado. No pregunten, y juéguenlo. En la segunda válida, PONTINIO, con buenas figuraciones en el Hipódromo. Remate con PALMOTEO, con la monta de F. Toro. Para la triple final hay que comenzar con vales de Indiscreto, una "papa" que se ahumó en su séptimo de Cologne en la arena palmeña. Para la segunda válida nos entusiasma GHERENUK. Para el remate de esta apuesta, SAHUMERIO, cuyas últimas son muy recomendables.

Mientras seguimos estudiando los programas, les entrego mis presuntos favoritos.

PRONOSTICO DE JOHN TIMBA

HIPODROMO CHILE

1a. Chipriota, Mi Sultana, L. Clara.
2a. Birikina, M. Pinzón, Magelona.
3a. Achornita, Ahita, Mi Fille.
4a. J. James, Carayaca, Bisonte.
5a. Rayero, D. Fuerte, Rustavi.
6a. Rocafort, Negro el Ocho, Zeferina.
7a. Chiconel, Espadón, M. Fetiche.
8a. Suntuosa, El Solitario, S. Atout.
9a. Piara, Madoc, Atocongo.
10a. Corzana, Tiranito, Farolito.
11a. El Campero, Osado, Francisca.
12a. Scorpius, Donada, Marco.
13a. Dispersa, Pituquita, Irex
14a. Remera, Morelia, Parvic.

CLUB HIPICO

1a. Enfermera, Otala, Xochil.
2a. Clown, Obstinado, Macarincho.
3a. Pontinio, Cucarrera, Triquiñuela.
4a. Palmoteo, Naparis, Proteo.
5a. Audina, Guapeza, Tolondrón.
6a. Empeño, Boze, G. Poupee.
7a. Pitingo, Balconera, Sharif.
8a. Abordaje, Indiscreto, Altunes.
9a. Gherenuk, Dyna, Maverick.
10a. Sahumerio, Urania, Puntal.
11a. Lamballe, Vanity, G. Fellow.
12a. Acida, Ocelote, Negeliq.

CARLOS ASTORGA corre esta semana en Santiago. Vuelve desde Viña del Mar.

ACRILICO A OSCAR SILVA

Chicharrón y Espada llegaron al corral de Hernán Miranda. La próxima semana viaja Gustavo Farfán a Mexico. Narses y Toyopet, operados

DOBLE COMPROMISO

El jinete **BELISARIO CAMPOS**, dio doble compromiso de monta en la 9.a carrera del Hipódromo Chile. Hasta el momento **DRAMATICA** y **GHIBERTI**, aparecen con su conducción.

CAMBIAN DE CORRAL

CHICHARRON y **ESPADA** elementos que tenía en su poder Cristián Muñoz, ingresaron al corral de Hernán Miranda, entrenador que entregó a Oscar Silva al ejemplar **ACRILICO**.

A MEXICO

Los últimos trámites para obtener su pasaporte realiza el jinete Gustavo Farfán. El buen lático, que corrió con buena fortuna en la temporada viñamarina, viajará en el curso de la próxima semana.

NO SERAN REPRODUCTORES

Intensa actividad habrá esta semana en la clínica veterinaria del Hipódromo Chile. Su calidad de reproductores, perdieron o perderán, EL SOLITARIO, VIRGO, YNTANKANTON, PLUTON y PARLEZ MOI.

OPERADOS

NARSES y TOYOPET, fueron operados de un absceso en la tabla del cuello.

TRATAMIENTOS

BULLICIOSA, fue infiltrada en las paletas. A **GHIMA**, se le extrajo líquido sinovial del nudo anterior izquierdo; **QUICK HORSES**, será tratado con puntas de fuego en las cañeras; **MAE WEST**, fue infiltrada en las grupas. **NOEMI**, recibió aplicaciones de rayas y puntas de fuego en el nudo anterior izquierdo y yodo cáustico en ambos carpos.

ANTIPARASITARIOS

Se les suministró a SIEMBRA, PRINCIPE RUBIO, TINTO, MI MILLARAY, ASTRONAUTA, MACARENO, ALDI-LA DARK PRINCESS, GOOD TRYAL y COMPINCHE.

Bolos para AMAMIR, PRINCIPE AZABACHE, GRAN RIVAL, JACQUELINE Y PONCHITO.

CONTADORES AUDITORES

PRESTIGIOSA ORGANIZACION DE AUDITORES EXTERNOS OFRECE PLAZAS A CONTADORES AUDITORES, NIVELES SENIORS Y SEMI-SENIORS. ESTRICTA RESERVA. INDICAR CURRICULUM VITAE Y PRETENSIONES A

AUDITORIA EXTERNA
CASILLA 395 — SANTIAGO

Mimeógrafos portátiles

Eº 185 (800 copias hora)
CAJA 24 STENCILS: Eº 13.50
Copias a Mimeógrafos
Nueva York 35
FONO 65052

CABLE DE ACERO

GALVANIZADO y NEGRO
Stock permanente
6—12—7 6—24—7
6—7—1 6—19—1
6—27—1 6—37—1
de 1/4 a 3/4 diámetro
REICH Y CIA. LTDA
Avda. Bernardo O'Higgins N.o 3786
Fonos: 90206-97328

BOTELLAS VACIAS

Compro de todas clases: Vineras, Licoreras, Champañeras, frascos etc. Voy a retirar a domicilio.

Malaquias Concha Nº 0170 (Seminario, altura 600). Teléfono Nº 61367. - Bodega: Portugal 1381 (Licores MITJANS). Luis D'Andurain G

Neumáticos Bridgestone

LLEGARON PARA:
- Motonetas
- Motocicletas
- Automóviles
- Camionetas
- Camiones
- Tractores
- Motoniveladoras
- Industriales

SALOMON DIAZ A.
SERRANO 32
FONO 382412

FERIA DE MADERAS
COUSO Y TINKLER LTDA.
PINTOR CICARELLI 679 AL LLEGAR A STA. ROSA
TELEFONOS 567445 - 568540 - CASILLA 9516.

OFRECEMOS:
PORTONES PARA POTREROS

DIRECCION DE INDUSTRIA Y COMERCIO

PROPIEDAD INDUSTRIAL

MARCAS SOLICITADAS ENTRE EL 10 DE FEBRERO AL 23 DE FEBRERO, INCLUSIVE.

Clase 3.—Abonos minerales y fósiles en bruto y elaborados.— "ABONTERRA".

Clase 4.—Metales, cerrajería, ferretería.— "PRODINSA"; "FR".

Clase 12.—Caucho, gutapercha, corcho.— "MONSANTO M".

Clase 19.—Aceites y grasas lubricantes y para pintura — "E. P. LEAD"; "NUODEX"; "88".

Clase 20.—Adhesivos, pinturas, barnices, pastas.— "NUOSPERSE"; "NUACT"; "NUADE"; "NUOSTABE"; "NUO. SYN"; "AP — 7"; "MARTELINA"; "PASTALA"; "LATEX UNO"; "OLEO UNO".

Clase 21.—Jabón común y preparaciones para lavar y limpiar.— "KIBON"; "LANCASTER".

Clase 28.—Herramientas, cuchillería, armas blancas y lijas.— "FR"; "SWORD MASTER"; "JACK".

Clase 30.—Aparatos de servicios higiénicos y aseo, planchas.— "ATLANTIC"; "DISEÑO 3 franjas sobre fondo negro"; "VISVAN".

Clase 39.—Maquinaria y vehículos.— "RADARSON"; "PRODINSA"; "INDUMOTORA S. A."; "FR"; "SOCHITEL"; "INDIANAPOLIS"; "S. S. WHITE"; "JACK".

Clase 37.—Telégrafos, teléfonos, radio y señales.— "RADARSON"; "GENERAL, etc."; "SAMPLING — BOX"; "SOCHITEL".

Clase 42.—Muebles metálicos y de madera.— "SUR".

Clase 43.—Hilos, hilados, cordeles.— "STRANGLAS".

Clase 45.—Telas y tejidos.— "COIN".

Clase 47.—Ropa de vestir.— "FAVORIT"; "GLOBUS"; "MARESPIN"; "SEVEN.etc."; "MAKRO"; "PERMA — TRON"; "HOWARD etc."; "FINESSE"; "SANSUSI".

Clase 50.—Calzado.— "MANOLIN"; "NICOLETTE".

Clase 51.—Sombreros.— "BALMORI".

Clase 56.—Instrumentos de tocador.— "SWORD MARTER"; "MODES".

Clase 57.—Productos de perfumería y para el tocador.— "QUE HOMBRE"; "RICIL 5"; "ROJA"; "MIKA"; "STRAL"; "APRESMIDI"; "BRON. SOL"; "SUN—KISS"; "LON—BEACH"; "GOLDEN YELLOW"; "LARK"; "FOR—YOU"; "CHANTAL"; "MAY BRITT"; "FROST LIME"; "BEAUTY COUNSELOR"; "FARINA gegenuber etq."; "TOUJOURS TOI etq."; "FIDJI"; "NICEN ASY".

Clase 58.—Animales vivos, mariscos, carnes frescas, viandas, huevos.— "M. V."; "MOLD—VAQ"; "SOL—MAR".

Clase 61.—Aliños y condimentos.— "AS DE ORO".

Clase 64.—Conservas alimenticias no dulces. — "M. V."; "MOLD—VAQ"; "PLEAMAR etq."; "SOL—MAR".

Clase 65.—Té, café, yerba mate y productos similares.— "ETIQUETA" (tetera con bolsita)".

Clase 66.—Galletería, pastelería, confitería, postres, jarabes.— "SUEÑO DORADO".

Clase 67.—Alimentos especiales para niños y enfermos.— "PROMUTRO etq.".

Clase 69.—Vinos y bebidas alcohólicas.— "DELMONICO"; "GOLDEN DROPS"; "COLIN"; "FLOR etq."; "SAINT HILAIRE".

Clase 70.—Alimentos especiales para animales y aves.— "GLOVIGOR".

Clase 71.—Cigarros, cigarrillos y tabacos.— "ATIKA"; "CARUNCHO etq.".

Clase 72.—Aparatos y artículos deportivos, juegos y juguetes.— "GIRA—GIRA"; "BOLA BOLA"; "ABETO etq."; "BOLIBOX".

Clase 75.—Medicinas y productos químicos y farmacéuticos — "ATHEROPHYLLINE"; "KAPSEALS"; "NUACT"; "NUADE"; "NUOSTABE"; "NUO. SYN"; "E. P. LEAD"; "AP — 7"; "NOUDEX"; "REPARIL"; "REPARVEN"; "LOURDES"; "LANCASTER"; "INSULIN"; "MODESS".

Clase 77.—Instrumentos y útiles médicos.— "S. S. WHITE".

Clase 79.—Aparatos y útiles cinematográficos y fotográficos.— "BAILET"; "VISVAN".

Clase 80.—Instrumentos acústicos y musicales.— "SAMPLING—BOX".

Clase 81.—Artículos de escritorio, papeles, impresos no periódicos.— "NUOSPERSE"; "NUODEX"; "CARAVANE"; "PLANSA"; "S. U. D."; "OFFSET"; "PLANET".

Clase 82.—Publicaciones periódicas.— "ASCD"; "JUAN EL INTREPIDO"; "MARI. SOL"; "AVENTURAS LOCAS"; "HEROES DEL ESPACIO"; "ROBOT"; "COMICNAUTA"; "EL LIMARI"; "LA PRENSA DE VALLENAR"; "LA PRENSA DE COPIAPO"; "P.L.A.N."

NOMBRES DE ESTABLECIMIENTOS INDUSTRIALES Y COMERCIALES

"GRAN SUR", hotel en la provincia de Concepción; **"TECNIGAS"**, establecimiento comercial de transformaciones de artefactos a gas licuado de la privincia de Santiago; **"VISION"**, una empresa de programas hablados, radiados y televisados; **"RADARSON"**, oficina comercial de comunicaciones en Santiago, Valparaíso y Concepción; **"RADIOLLAMADA"**; oficina comercial de comunicaciones en Santiago, Valparaíso y Concepción, **"INSTADEC"**; oficina de instalaciones varias y decoraciones en la provincia de Santiago; **"CORDERO"**, Ferretería en la provincia de Talca; **"EL DIA"**, empresa periodística en la provincia de Tarapacá, Atacama y Copiapó; **"REAL"**, tintorería y lavandería en la provincia de Santiago; **"INAPRE"**, industria de estampados metálicos, fabricación de piezas de automóviles y similares; **"PRODINSA"**, establecimiento industrial para la producción de casas de acero, casas de otros tipos, alambres y cuerdas de todas clases, manufacturas del acero y demás de las clases 4 y 36 **"MONIX"**, establecimiento comercial de venta de artículos para caballeros y señoras en la provincia de Santiago y Valparaíso; **"F.B.I"**, oficina de publicidad en la provincia de Santiago; **"DEL PACIFICO"**; "INDUMOTORA S. A.", fábrica de automóviles y armaduría de los mismos, fabricación de partes y piezas para vehículos motorizados. Establecimiento de compra y venta, distribución, publicidad, importación, exportación, complementación, integración y comercialización de toda clase de vehículos motorizados, repuestos, accesorios y prestación de servicios en todo Chile; **"PEÑA FOLKLORICA"**; **"PEÑA FOLKLORICA DEL MAR"**; **"PEÑA DEL MAR"**; **PEÑA FOLKLORICA PORTERA"**; salón de té, bar restaurante y similares en la provincia de Valparaíso; **"THOCROI"**, fábrica de artículos plásticos, como ser calzones de niños, juguetes y otros artículos; **"ALBORADA"**; **"ARIOSTO"**, librería distribuidora e importadora de libros en la provincia de Santiago, Valparaíso y Concepción; **"LOS CAPATACES"**, conjunto folklórico; **"RANCO"**, empresa de promociones publicitarias en la provincia de Santiago; **"F R"**, fundición; **"INPROC"**, oficina de promoción de ventas en la provincia de Santiago; **"CHILLAN"**, ferretería en la provincia de Ñuble; **"GRAN SABADO GRAN"**, empresa de programas hablados, radiados y televisados; **"BALMORI"**, establecimiento comercial de artículos de la clase 51, en la provincia de Santiago fábrica de artículos de la clase 51; **"CARAVANE"**, laboratorio de productos farmacéuticos y cosméticos; **"AFRUCOOP"**, cooperativa agrícola en la provincia de Aconcagua; **"GRAN HOTEL"**; **"HOTEL PAPUDO"**, hoteles en la provincia de Aconcagua; **"MAU MAU"**, bar, restaurante, boite y similares en la provincia de Santiago, Valparaíso, Tarapacá y Concepción; **"PRIMATERIA"**, establecimiento de compra-venta de materias primas y desperdicios en la provincia de Santiago; **"LA IBERIA"**, establecimiento comercial de venta de calzado en la provincia de Santiago; **"OFFSET"**, imprenta en la provincia de Santiago; **"PLANET"**, imprenta en la provincia de Santiago y Antofagasta; **"DECORAT"**, establecimiento comercial de venta de muebles en la provincia de Santiago, establecimiento industrial de fabricación de muebles; **"THE PLAYBOYS"**, conjunto musical; **"CHILETEX"**, establecimiento industrial de fabricación de ropa de vestir; **"TEKCHIL"**, establecimiento industrial de fabricación de ropa de vestir; **"SUESO DORADO"**, establecimiento industrial de fabricación de confites y caramelos; **"S. U. D."**, empresa de prestación y atención de servicios de artículos del hogar, en la provincia de Santiago.

Se da este aviso para las oposiciones a que haya lugar, las cuales deberán presentarse en la Oficina de Marcas del Departamento de Industrias de la Dirección de Industria y Comercio, Teatinos 50, 2o piso, en el plazo de 30 días, a contar desde la última publicación.

Las etiquetas que acompañan a estas marcas se exhiben en las vitrinas de este Departamento.

JEFE DEL DEPARTAMENTO DE INDUSTRIAS

SANTIAGO, 1º—2—3 MARZO de 1966.

EL GRAN CIRCO LAS AGUILAS HUMANAS 1966, única institución cultural-artística, efectivo esfuerzo particular chileno, vinculado a TRES GENERACIONES y durante **28 AÑOS CONSECUTIVOS** ha regocijado a adultos y niños de Chile, se honra con decirles a ustedes:

ADIOS... ULTIMA TEMPORADA EN SANTIAGO... GRANDES DESPEDIDAS DE CHILE, EN CARPA MODERNA DE ALAMEDA Nº 1461

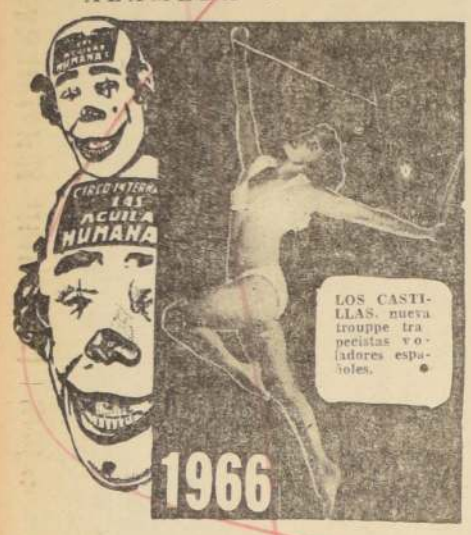

LOS CASTILLAS, nueva trouppe trapecistas voladores españoles.

DURANTE CINCO AÑOS estaremos ausentes de la patria. Y en estos espectáculos finales bajo CARPA MAROMERA en ALAMEDA 1461, entre Amunátegui y San Martín brindaremos lo mejor de lo mejor de nuestro ELENCO ARTISTICO INTERNACIONAL, y también los EQUIPOS ZOOLOGICOS-SELVATICOS, fieras africanas y animales amaestrados que encantan al hombre y al niño, para perdurar siempre en el corazón y recuerdo de todos ustedes.

Muchas gracias... ADIOS, GOOD BYE; CHAO, BAMBINOS, AUF - WIEDERSEHEN, ADDIO, ADDIO.

VIERNES 11 de marzo, noche 9.40, debut inaugural

SABADO 12 y DOMINGO 13

Cada día, el 12 y 13, tres fiestas en MATINE INFANTIL, a las 3, VERMUT 6.40 y NOCHE 9.40... Todos los niños, admisión con medios boletos, a mitad de precios.

En ABRIL, el NUEVO CIRCO LAS AGUILAS HUMANAS 1966, en una nueva dimensión artística, seguirá a OVALLE, COQUIMBO, LA SERENA, VALLENAR, COPIAPO, CALAMA, PEDRO DE VALDIVIA, MARIA ELENA, TOCOPILLA, ANTOFAGASTA, IQUIQUE, y ARICA, subiendo a Bolivia; Argentina, Uruguay y Brasil.

APRENDA A MANEJAR

en automóviles modernos doble control; arreglar pannes motor; instrumentos; cambio ruedas; dirección; revisar en pozos de nuestros talleres, niveles. Precios más bajos. COMPRUEBELO.

INSTITUTO "SAN MIGUEL"

Sucursal en Stgo.: Mac-Iver 175, Of. 75. San Nicolás 1209, Parad. 11, Gran Avda.

CLINICA BOSTON

SERVICIO MEDICO DOMICILIARIO DE URGENCIA (ADULTOS Y NIÑOS)

LABORATORIO CLINICO

Atención permanente día y noche

ALAMEDA 1616 - FONO 81921

GUIA DEL ESPECTADOR

CINES
(HORARIO FIJO)

CALIFORNIA, Irarrázaval 1564 (498061).— 17, 19.45 y 22.30 horas: Adiós ilusiones. Not. y agregados. Mayores de 18 años.

CENTRAL, Huérfanos 930 (33555).— 14, 16.15, 19 y 22 horas: Amargo retorno. EE. UU. Drama. Mayores de 18 años.

DUCAL, Agustinas 777 (35375).— 14.30, 18.15 y 22 horas: La novicia rebelde. EE. UU. Comedia Musical. Mayores y menores.

EGANA, Los Guindos 3268 (471026) — 19 y 22 horas: Morituri. EE. UU. Acción. Mayores de 18 años.

EL GOLF, Apoquindo 614 (480046) — 19.15 y 22.15 horas: Amargo retorno. EE. UU. Drama. Mayores de 18 años.

ESPAÑA.— 14, 16.15, 19 y 22 horas: Los tarantos. Española. Drama Musical. Colores. Mayores de 14 años.

GRAN PALACE, Huérfanos 1176 (60082).— 17.30 y 21.30 horas: Mi bella dama (My fair lady). Not. y Agregados. Mayores y menores.

HUERFANOS, Huérfanos Nº 930 (33555).— 14, 16.15, 19 y 22 horas: El gran golpe. Francesa. Drama. Policial. Mayores de 21 años.

LAS CONDES, Noruega Nº 6316 (484067) — 19.15 y 22.15 horas: El señor doctor. Mexicana. Cómica. Menores.

LAS LILAS, J. de Dios Vial 1299 (43116).— 18.45 y 22.15 horas: Morituri. EE. UU. Acción. Mayores de 18 años.

LIDO, Huérfanos 680 (34366).— 13.30 16, 19 y 22 horas: Las muñecas. Italiana. Comedia. Mayores de 21 años.

METRO, Bandera 137 (83361).— 13, 16, 19 y 22 horas: Adiós ilusiones. Mayores de 18 años. Adiós ilusiones. EE. UU., aventuras. Mayores de 18 años.

ORIENTE, Pedro de Valdivia 099 (41245).— 19 y 22 horas: El señor doctor. Mexicana. Cómica. Menores.

PEDRO DE VALDIVIA, Pedro de Valdivia 1713 (45968).— 18.30 y 22.15 horas: El paraíso perdido. EE. UU. Acción. Mayores de 14 años.

REGINA, Vicuña Mackenna Nº 624 (36097).— 18.45 y 22 horas: Zorba el griego. EE.UU. Drama. Mayores de 18 años.

REX, Huérfanos 735 (31143-31144). — 15, 19 y 22 horas: Tres noches de amor. Mayores de 21 años.

SANTA LUCIA, Avda. B. O'Higgins 615 (34718).— Cerrado por modernización para Super-Cinerama.

ROTATIVOS

ALAMEDA, Avda. B. O'Higgins 2987 (91254).— Rotativo desde las 13 horas: Operación Crossbow. Brenno, el enemigo de Roma. Bandidos de la estepa.

ALCAZAR, Brasil 373 (80122).— Rotativo desde las 13 horas: Navidad blanca. Ana de Brooklin. Un rey en Nueva York. 6.o capítulo: Camino de Oregón.

ASTOR, Estado 257 (392112).— Rotativo desde las 11 horas: Vendaval en Jamaica. EE. UU. Aventuras. Colores. Mayores de 14 años.

A. ALESSANDRI, Avda. B. O'Higgins 2879 (96848).— Rotativo desde las 11 horas: El mundo está loco, loco, loco, loco. EE. UU. Comedia. Cómica. Mayores y menores.

ALHUE, Población Dávila (581427).— Rotativo desde las 14 horas: ¿Quién yace en mi tumba? Aventura en Malaya. La brigada de los valientes.

AMERICA, Ñuble 390 (52443).— Rotativo desde las 14 horas: Tierra de faraones. Gigante. Festival de dibujos animados.

ANDES, Irarrázaval 435 (43811).— Rotativo desde las 14 horas: Sangre sobre la flecha. Rómulo y Remo. Marco Polo.

BAQUEDANO, Plaza Italia Nº 073 (31787).— Rotativo desde las 14 horas: El pirata hidalgo. Aventura en Malaya. La brigada de los valientes.

BLANCO ENCALADA, Blanco Encalada 2820 (91787).— Descanso del personal.

CAPRI, Monjitas 825 (392414).— Rotativo desde las 14 horas: Amor sin barreras. Melodía inmortal.

CARRERA, Avda. B. O'Higgins 2151 (86685).— Rotativo desde las 14 horas: Fuera de la ley del matrimonio. Los maniáticos. Mayores de 21 años.

CERVANTES, Matías Cousiño 134 (381874).— Rotativo desde las 11 horas: Mary Poppins. EE. UU. Walt Disney. Musical. Mayores.

CINELANDIA, Puente 540 (67532).— Rotativo desde las 13 horas: La diosa impura. María "M" (La mujer pecadora). Mayores de 21 años.

CITY, Agustinas 1022 (66687).— Rotativo desde las 11 horas: Código 7, víctima 5. EE. UU. Suspenso. Mayores de 14 años.

COLON, San Pablo 2001 (90577).— Rotativo desde las 13 horas: A la hora señalada. El desertor. El piba.

CONTINENTAL, Plaza Bulnes Nº 41 (60735).— Rotativo desde las 13 horas: El señor doctor. Mexicana. Cómica. Menores.

CHILE, Recoleta 2104 (372566).— Rotativo desde las 14 horas: La viudita indomable. El padrecito. Agregados.

DANTE, J. Washington 26 (494359) — Rotativo desde las 16 horas: El rapto de las sabinas. Not. y Agregados.

ESMERALDA, San Diego Nº 1035 (64303) — Rotativo desde las 14 horas: Sangre sobre la flecha. Rómulo y Remo. Marco Polo.

FLORIDA, Estado 226 (34289).— Rotativo desde las 10.30 horas: Help (Socorro). Inglesa. Comedia. Musical. Mayores y menores.

GRAN AVENIDA, Gran Avenida Rotativo desde las 14 horas: Chihuahua. Bonitas las tapatías. [illegible] Irarrázaval Nº 2900 (42389) — Rotativo desde las 14 horas: Maciste en la corte del zar. Hércules, Sansón y Ulises. El precio de la venganza.

IMPERIO, Estado 235 (397960).— Rotativo desde las 10.30 horas: Zorba el griego. EE. UU. Drama. Mayores de 18 años.

HUELEN, Huérfanos 979 (31603).— Rotativo desde las 10.30 horas: Estación 3, secreto supremo. EE. UU. Suspenso. Mayores y menores.

IDEAL CINEMA, Mapocho Nº 4117 (731384).— Rotativo desde las 14 horas: Lawrence de Arabia. Río Conchas. Los rifles de Batasi.

IMPERIAL, San Diego 1344 (51112) — Descanso del personal.

KING, Huérfanos 840 (32838).— Rotativo desde las 10.30 horas: Límite de seguridad. EE. UU. Suspenso. Mayores y menores.

LAUTARO, Carmen Mena 602.— Rotativo desde las 14 horas: El hijo del pistolero. Sandokán. El gran Caruso.

LO CASTILLO Vitacura Nº 2284 (481901).— Rotativo desde las 14.30 horas: La conquista del oeste. 36 horas de suspenso. Noticiarios.

LIBERTAD, Vivaceta 1564 (361627). — Rotativo desde las 13 horas: Aventura en Malaya. El pirata hidalgo. ¿Quién yace en mi tumba?

LIRA, Pintor Ciccarelli 293 (52181) — Cuando hierva la sangre. Los dioses vencidos. Sacrificio sin gloria.

MADRID, Chacabuco 32-C (93657). — Rotativo desde las 14 horas: Sacrificio sin gloria. Río Conchos. Cuando hierva la sangre.

MARCONI, Manuel Montt Nº 022 —(42867).— Cerrado por reparaciones.

MAIPO, San Pablo 4251 (95050). — Rotativo desde las 14 horas: Se necesitan dos para amar. Cerca de fuego. Secreto de los arrecifes. 5.o capítulo: Camino de Oregón.

MAYO, Monjitas 879 (391201).— Rotativo desde las 10 horas: El niño y el toro. EE. UU. Aventuras. Mayores y menores.

MINERVA, San Pablo 3230 (91464) — Rotativo desde las 13 horas: Estampida. El capitán del rey. Aventuras de Remmy.

MISTRAL, San Diego 279 (63994). (253 La Cisterna).— Rotativo desde las 14 horas: La trampa — Rotativo desde las 13 horas: Estampida. El capitán del rey. Aventuras de Remmy.

MONACO, Arturo Prat 715 (382845) — Rotativo desde las 14 horas: Fuera de la ley del matrimonio. Los maniáticos. Mayores de 21 años.

MODERNO, Gran Avenida 6544 de oro. Hércules, Sansón y Ulises. La señal de la muerte.

MONUMENTAL, Avda. B. O'Higgins 3943 (91555).— Rotativo desde las 14 horas: El hombre fenómeno. RiFiFi entre los jóvenes. El tigre de Schnapur. 9.o capítulo: Camino de Oregón.

NACIONAL, Independencia 801 (370594).— Rotativo desde las 14 horas: Las memorias de Chaplin. Entrega inmediata. La vuelta al mundo en 80 días.

NILO, Monjitas 879 (392078).— Rotativo desde las 11 horas: Adiós ilusiones. EE. UU., aventuras. Mayores de 18 años.

NORMANDIE, Av. B. O'Higgins 129 (392749).— Rotativo desde las 14 horas: La mujer de paja. 18 años.

O'HIGGINS, San Pablo Nº 2285 (86929).— Rotativo desde las 14 EE. UU. Policial. Mayores de horas: La viudita indomable. El padrecito. Festival de dibujos animados.

PACIFICO, Huérfanos 1147 (62921) — Rotativo desde las 13 horas: Esclava y seductora. EE. UU. Drama. Mayores de 21 años.

PALACE OVALLE, Iquique 6698.— Rotativo desde las 14 horas: El audaz. El médico de Stalingrado. Mi papá va al colegio.

PALMILLA, Pedro Fontova 5021. —Descanso del personal.

PORTUGAL, Diez de Julio 253 (34816).— Rotativo desde las 14 horas: La verbena de la paloma. Viva Chihuahua. Bonitas las tapatías.

PRAT, San Diego 2117 (50754).— Rotativo desde las 13 horas: ¿Quién yace en mi tumba? Aventura en Malaya. La brigada de los valientes.

RECOLETA, Recoleta 597 (373133). — Rotativo desde las 14 horas: Marisol rumbo a Río. Buenas noches, Buenos Aires. Not. y agregados.

REPUBLICA, República 239 (93613) — Rotativo desde las 14 horas: El hijo del pistolero. Sandokan. El gran Caruso.

RIO, Monjitas 743 (33550).— Rotativo desde las 11 horas: Cámate, dulce Carlota. La derrota gloriosa. Not. y Agregados.

RIVAS, San Antonio 50 (30613).— Rotativo desde las 11 horas: Armas de mujer. La calle de las tentaciones. Mayores de 21 años.

RIVOLI, Diagonal Cervantes 802 (36093).— Rotativo desde las 13 horas: Cabaret trágico. Hijos del divorcio. Mayores 21 años.

REAL, Compañía 1040 (65555).— Rotativo desde las 11 horas: El señor doctor. Not. y Agregados. Mexicana. Cómica. Menores.

ROMA, San Diego 236 (67258).— Rotativo desde las 14 horas: Almas en subasta. Furia en el río. Cinco semanas en globo. 4.o capítulo: El jinete escarlata.

ROXY, Huérfanos 1055 (80809).— Rotativo desde las 11 horas: Buscate una colegiala. Not. y agregados.

SAN ANTONIO, San Antonio 253 (33605).— Rotativo desde las 13 horas: Gladiadores espartanos. Festival de dibujos animados.

SAN DIEGO, San Diego 612 (81093) — Rotativo desde las 14 horas: El profesor y el león. Más allá de la tierra. Agregados.

SAN MARTIN, Avda. B. O'Higgins 776 (35357).— Rotativo desde las 13 horas: El profesor y el león. Regreso del infierno. Agregados.

SAN MIGUEL, Euclides Nº 1202 (51262).— Rotativo desde las 14 horas: El profesor y el león. Más allá de la tierra. Not. y Agregados.

SANTA FE, San Diego 1950 (55103). — Rotativo desde las 14 horas: Servidumbre humana. ¿Tengo el derecho de matar? El eterno pretendiente.

SANTA ROSA, Santa Rosa Nº 3890 (50965).— Rotativo desde las 14 horas: El expreso de Von Ryan. Dos caminos al infierno. Del infierno al paraíso.

SANTIAGO, Merced 829 (32888).— Rotativo desde las 13.15 horas: El ingenuo. Mayores y menores.

SAO PAULO, Merced 772 (397946). — Rotativo desde las 11 horas: El rapto de las sabinas. Mayores de 21 años.

SEPTIEMBRE, San Dionisio Nº 2565 (94321).— Rotativo desde las 14 horas: Cuatro por Texas. ¿Quién yace en mi tumba? La venganza del conde de Montecristo.

SUR, San Diego 935 (61524).— Rotativo desde las 13 horas: Operación Crossbow. Brenno, el enemigo de Roma. Bandidos de la estepa.

TIVOLI, Huérfanos 757 (30611).— Rotativo desde las 11 horas: El abombado. Not. y Agregados. Mayores y menores.

TOESCA, Huérfanos 1313 (63289). —Rotativo desde las 10.45 horas: 007 contra Goldfinger. EE. UU. Acción. Mayores de 14 años.

VALENCIA, Independencia 2199 (370288).— Rotativo desde las 14 horas: Marisol rumbo a Río. Buenas noches, Buenos Aires. Not. y agregados.

VERDI, Pedro de Valdivia 5273 (499704).— Rotativo desde las 14 horas: El expreso de Von Ryan. Dos caminos al infierno. Del infierno al paraíso.

WINDSOR, Moneda 1025 (89761). — Rotativo desde las 11 horas: Mundo sin sol. Franco-italiana. Documental. Colores. Mayores y menores.

YORK, Almuada 166 (66687).— Rotativo desde las 11 horas: Los cañones de agosto. EE.UU. Documental. Mayores y menores.

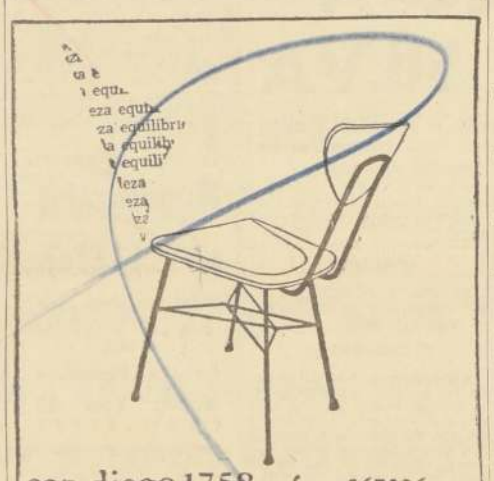

san diego 1758 fono 567336

COMPRE AL FABRICANTE

mesas con formalita

FCA. DE CORTINAS METALICAS

METALICAS

Luis Rivadeneyra C.

A. PRAT 1444

FONO 568171-CAS-5106-STGO

ATENDEMOS Y DESPACHAMOS TODA CLASE DE TRABAJOS A PROVINCIA. REPARACIONES

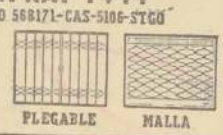

PLEGABLE MALLA

MINISTERIO DE LA VIVIENDA Y URBANISMO

CORPORACION DE LA VIVIENDA

A los señores

INDUSTRIALES DE LA CONSTRUCCION

Se comunica a los interesados que la Corporación de la Vivienda ha abierto los siguientes Registros Especiales relacionados con la Industria de Viviendas Prefabricadas:

REGISTRO A.— Para la provisión de paquetes, compuesto cada uno de los elementos básicos para el armado de Viviendas Prefabricadas.

REGISTRO B.— Para la provisión de paquetes, compuesto cada uno de los elementos básicos para el armado de la vivienda y la construcción de la misma, incluyendo además aquellas partidas que permitan su completa habilitación (excavaciones, fundaciones, radieres, bases de pavimentos, grados, pavimentos, instalaciones generales, etc.).

Los interesados podrán inscribirse independientemente en los Registros A y B, como también en ambos Registros, debiendo entregar en la Sección Registros de Contratistas del Departamento de Construcción (Serrano Nº 45 - 3er. piso), hasta el día 15 de marzo de 1966, los siguientes antecedentes y documentos:

I.— Antecedentes técnicos necesarios para la toma de conocimiento, por parte de esta Corporación, del sistema propuesto (planos, especificaciones y memoria explicativa).
II.— Nómina de las obras construidas por el sistema prefabricado propuesto, indicando localidad, cantidad de viviendas, programa y metros cuadrados de la vivienda, y metros cuadrados totales construidos.
III.— Declaración de capacidad de producción, señalando listas de maquinarias disponibles para ejecutar estos trabajos, y ubicación de la industria.
IV.— Nombre de los profesionales, si es que lo hubiesen, que colaboran con la industria en el sistema de prefabricación.
V.— Escritura de constitución de la Sociedad, cuando proceda, y
VI.— Certificado bancario que acredite el capital de la industria.

EL VICEPRESIDENTE EJECUTIVO

GRATIS PIDANOS UD. TAMBIEN NUESTRO FOLLETO AUTO-DIDACTICO GRATIS, CON UNA LECCION DEMOSTRATIVA DE LA MEJOR Y MAS COMPLETA ENCICLOPEDIA DE ESTA INDOLE EDITADA HASTA HOY EN CHILE.

CONTABILIDAD GENERAL DOCUMENTACION Y REDACCION COMERCIAL MODERNA

Nombre completo .....

.....

Calle Nº .....

Ciudad .....

ORGANIZACION LINKS M. C. R.

Unión Americana 148

(Altura Avda. Bdo. O'Higgins 2890)

COMPOSITOR CHILENO GANA CONCURSO INTERNACIONAL

El joven compositor nacional de 28 años de edad Sergio Ortega Alvarado, obtuvo el Primer Premio en el Concurso internacional organizado por el SODRE, de Montevideo, en música de cámara. En este certamen participaron compositores de casi todos los países latinoamericanos y el autor chileno triunfó por unanimidad del jurado con su obra Sexteto para Piano e Instrumentos de Vientos. El jurado que seleccionó a Sergio Ortega estuvo presidido por el distinguido músico norteamericano Aaron Copland.

Sergio Ortega viajó ayer a Montevideo a participar en el montaje de su obra y en el foro sobre música contemporánea. Lo acompañan su esposa Ximena Bulnes, los compositores chilenos Fernando García y Gustavo Becerra y el investigador del folklore nacional, Manuel Danemann.

Ortega escribió su composición ganadora "Sexteto para Piano e Instrumentos de Viento" en julio de 1964. Consta de dos movimientos: Allegro y Adagio. En éste último hay una "sajuria", danza popular de origen hispano-chileno, tradicional de nuestro folklore. La obra está escrita en un lenguaje serial. El tratamiento del piano es de estilo concertante.

Sergio Ortega es un compositor múltiple, además de sus conciertos entre los que se cuenta uno para violín y orquesta, la Suite para Marionetas, un Cuarteto de Cuerdas recién terminado ha compuesto música incidental para cine y teatro y ha escrito canciones populares. A él pertenece la música de Romeo y Julieta de la comedia musical La Dama del Canasto, Canciones para la Comedia de Viudo. En el balance que el año recién pasado hizo la revista "Ecrán", Sergio Ortega es considerado como el "mejor compositor teatral de 1965".

Uno de sus trabajos más destacados en cine lo constituye la música incidental para "El Húsar de la Muerte", cinta filmada en 1925, para la cual Ortega debió conocer música de la época. Esta le fue encargada en 1960 con motivo de su reestreno.

Ha escrito además música para los poemas de Efraín Barquero de su libro "Mapala". Trabajó con el poeta Andrés Sabella en el ciclo de Guitarrón de Taguada.

Actualmente es Asesor Musical del Instituto del Teatro de la Universidad de Chile y sonidista de la misma Institución.

Este es el segundo músico chileno que ha obtenido un importante premio internacional en el transcurso del presente año.

MAQUINARIAS

Tornos mecánicos
Fresadoras Universales
Cepillos Mecánicos
Taladros de sobremesa
Esmeriladoras
Sierras para Metales
Prensas Excéntricas
Tornillos Mecánicos
Tupies
Molinos de Grano
Platos Universales
Cargadores de Baterías
Tecles
Soldadoras
Ejes Flexibles
Fraguas
Bigornias
Ejes p. Serrucho
Motores Eléctricos desde 1/4 HP. a 150 HP.
Partidores Estrella Triángulo
Gatas Hidráulicas
Soldadoras Rotativas, por puntos, arco y huincha

OFRECE "MORENO" CON AMPLIAS FACILIDADES

— ARTURO PRAT Nº 135 —

CASA DE LA OLLA A PRESION

REPUESTOS Y REPARACIONES PARA TODA OLLA NACIONAL O IMPORTADA.

TENDERINI 77

FONO 392494 (NO TIENE SUCURSAL)

Recuerde: Su olla en buen estado le ahorra tiempo y dinero

MUNICIPALIDAD DE LAS CONDES

PATENTES DE VEHICULOS

El despacho de Patentes de Vehículos, se atenderá durante todo el mes de marzo en jornada continua, de 8.30 a 17 horas.

Evítese molestias y no espere el último día.

EL ALCALDE

DAPROV

DIRECCION DE APROVISIONAMIENTO DEL ESTADO

Por Adquisición de Formularios

Solicítase PROPUESTA PUBLICA Nº 20, por adquisición de formularios, que se indica, destinados al CONSEJO DE DEFENSA DEL ESTADO.

50.000 Hojas	Form.	18	100 Blocks	Form.	44-A	250 Blocks	Form.	15
25.000 Hojas	Form.	19	4.000 Hojas	Form.	Nº 1	25.000 Carótis.	Form.	15-A
25.000 Hojas	Form.	19-A	5.000 Hojas	Form.	2	25.000 Hojas	Form.	17
12.500 Hojas	Form.	19-B	20.000 Hojas	Form.	2-A	100.000 Hojas	Form.	45
10.000 Hojas	Form.	20	400.000 Hojas	Form.	2-B	30.000 Hojas	Form.	46
40.000 Hojas	Form.	20-A	300.000 Hojas	Form.	2-C	1.800 Talonarios	Form.	47
25.000 Hojas	Form.	20-C	70 Blocks	Form.	3-A	500 Blocks	Form.	48
50 Blocks	Form.	21	140 Blocks	Form.	3-B	100 Blocks	Form.	48-A
12.500 Hojas	Form.	22	250 Blocks	Form.	3-C	100.000 Hojas	Form.	49-B
12.500 Hojas	Form.	22-A	300 Blocks	Form.	3-D	350 Blocks	Form.	51
50 Blocks	Form.	22-B	160 Blocks	Form.	3-D-1	50 Blocks	Form.	57
25 Blocks	Form.	23	15.000 Hojas	Form.	4	50 Blocks	Form.	58
500 Blocks	Form.	28	75.000 Hojas	Form.	4-B	5.000 Hojas	Form.	60
150.000 Tarjetas	Form.	29	35 Blocks	Form.	5	2.500 Hojas	Form.	60-A
50 Blocks	Form.	31	40 Blocks	Form.	6	10 Blocks	Form.	63
30 Blocks	Form.	34	20.000 Hojas	Form.	7	25 Blocks	Form.	65
45.000 Carótis.	Form.	40	40.000 Hojas	Form.	7-A	500 Hojas	Form.	66
50.000 Hojas	Form.	42	500 Blocks	Form.	7-B.	500 Hojas	Form.	66-A
150 Blocks	Form.	44	30 Blocks	Form.	14	2.000 Hojas	Form.	67

Las Propuestas se abrirán en la Dirección de Aprovisionamiento del Estado, Amunátegui 66, Sala de Propuestas, 4º piso, el día 22 de Marzo de 1966, a las 16 horas.

Bases y Antecedentes pueden solicitarse en el Depto. de Adquisiciones—Sección Imprenta—de esta Dirección.

Para retirar Bases y Antecedentes es necesario estar inscrito en la Declaratoria de Imprenta de esta Dirección.

La Dirección de Aprovisionamiento del Estado, no aceptará alzas de precios superiores a los márgenes sustentados por la política económica del Supremo Gobierno.

EL DIRECTOR

Con censura para todo espectador. Universal presenta hoy en las rotativas funciones del York

LOS CAÑONES DE AGOSTO

La auténtica historia de la guerra mundial en un desfile impresionante. ¡La magia del cine hace revivir un capítulo del pasado en todo su realismo y objetividad.

El Archiduque Francisco Fernando de Austria y su esposa Sofía, que no era de estirpe real, durante su visita a Sarajevo, Bosnia, el 28 de junio de 1914. Poco después de tomada esta foto ambos eran asesinados. La emocionante película Universal, LOS CAÑONES DE AGOSTO, revela la razón de su temeraria visita a Sarajevo. Es la absorbente historia de la Primera Guerra Mundial, basada en la obra de Barbara W. Tuchman galardonada con el Premio Pulitzer.

GRAN FESTIVAL ENTREGA DE DISCOS DE ORO "DEMON"; DOMINGO 6, EN EL TEATRO "CAUPOLICAN"

La productora disquera "Demon", que dirige el prestigioso director artístico don Claudio Fernández, el domingo 6 de la presente semana en el Teatro Caupolicán efectuará el gran festival entrega de Discos de Oro "Demond" descubiertos a premiar a todos los cantantes de la Nueva Ola de su sello que han marcado el más alto record artístico durante el año 1965. Será una fiesta de amplios horizontes, pues el público conocerá de cuerpo presente a todos sus favoritos que oye a través de los discos o de las ondas radiales.

El domingo 6 actuarán en el "Caupolicán": Las Cuatro Brujas, Isabel y Angel Parra, Carlos González y Los Rocketts, Los Gatos de la TV Patricio Manns, Los Tres Diferentes, Miriam Luz, Rolando Alarcón, Sergio Inostroza-Pera Madura, Luz Eliana, "Los Harmonic", Pepe Gallinato, Buddy Richard y Los Cuatro de Chile.

PEÑA DE LOS PARRA Nº 2

EN LA CARPA DE LA REINA

RECITAL DE MUSICA FOLKLORICA

con diferentes instrumentos, a cargo de VIOLETA PARRA y artistas invitados, todos los VIERNES, SABADOS y DOMINGOS,

A LAS 21.30 HORAS

ESCUELA DE FOLKLORE Y EXPOSICION DE ARTE POPULAR, LA CAÑADA 7200 (Paralela a Príncipe de Gales). Micros 3 y 4 por Alameda; Bus 57 por San Antonio, y taxis colectivos, en Serrano con Alameda.

A los asistentes, empanaditas de horno y mistela chillaneja

HOY ¡SENSACIONAL ESTRENO!

AIRE ACONDICIONADO

METRO ★ CALIFORNIA

1-4-7-10 P.M. 5-7.45-10.30 P.M.

PACIFICO ★ NILO

Rot. 13 a 24 hrs. Rot. 11 a 24 hrs.

La emocionante historia de un jugador audaz y enamorado...

¡siempre resuelto a ganar!

STEVE McQUEEN · EDWARD G. ROBINSON

ANN-MARGRET · KARL MALDEN · TUESDAY WELD

CAB CALLOWAY · JOAN BLONDELL

EL JUGADOR AUDAZ

ADIOS ILUSIONES

Mayores de 18 años

"TRIANGULO", UN PROGRAMA ANTIACADEMICO DEL CANAL 9

"Contra la TV de tipo académico, hemos lanzado nuestro programa TRIANGULO, que pretende usar un lenguaje renovado, específicamente de televisión, que sea espectacular, cree inquietudes y entretenga" —así se expresó Douglas Hübner, productor del programa.

TRIANGULO se transmite por el Canal 9, todos los jueves, a las 22 horas. Tiene una animadora muy atractiva, Patricia Mans, y lo dirige Miguel Littin, nombre conocido de TV, cine y teatro. Ayudante de producción, es Fernando Vargas, el popular "Dito", que actualmente prepara su memoria de abogado sobre una legislación que apoye al cine y a la TV.

"En nuestro programa se presentan tres personajes, o se confrontan tres aspectos de la realidad. Este contraste dado a través de un lenguaje específicamente de TV, que no concede más importancia a la palabra que a la imagen, ha causado un gran impacto."

"En uno de nuestros programas se confrontaron las diversas personalidades de tres folkloristas: una brasileña, una chilena, Patricia Guzmán, y una grecofrancesa, Danai. Resultó de gran efecto."

"En otra edición de TRIANGULO presentamos a un flautista del centro de Santiago, y paralelamente, fotos del hombre acompañado de un niño, que lo conducía a su casa. Era el aspecto humano, de su vida cotidiana, presentando a través de imágenes."

"La edición que mostró a un poeta, hablando del mundo mágico, provocó curiosidad, protestas y demanda de consultas."

"Lo importante es arriesgarse a crear y entregar imágenes dinámicas, aligeradas de formalismos anticuados", manifestó Douglas Hübner, joven libretista y productor de TV.

PATRICIA GUZMAN intervino en el programa TRIANGULO, del Canal 9, como representante del folklore chileno. También intervinieron en esa edición de TRIANGULO, la folklorista grecofrancesa Danai, y una folklorista brasileña. TRIANGULO es producido por Douglas Hübner, y lo dirige Miguel Littin. Se transmite todos los jueves, a las 22 horas.

TEATROS

CARLOS CARIOLA, San Diego 247 (89350).— 15.30 y 19.10 horas: Cía. Arturo Moya Grau, presenta: "La noche del cobarde".

SILVIA PIÑEIRO, Terapacá 1181 (89352).— 19.10 horas: "Angeles en desgracia", de Noel Coward.

MARU, Huérfanos 786 (397907).— 19.10 y 22.10 horas: Cía Legoia-Córdoba. "Cuando te cases me cuentas".

MONEDA, Moneda 920 (31477).— 19.10 y 22.10 horas: Cía. Américo Vargas-Pury Durante: "Adorable mentiroso".

PETIT REX, Huérfanos 735 (31144).— 19.10 horas: Cía. de Comedias Susana Bouquet, presenta: "Bajo el signo de Tauro".

LA COMEDIA, Merced 349 (391433).— 18.30 horas: ICTUS presenta "Lenta danza en el patíbulo", de William Hanley.

REVISTAS

COUSIÑO, San Ignacio Nº 1249 (50657).— 19.30 y 22.30 horas: Cía. de Revistas "Humoresque".

OPERA, Huérfanos 837 (30176).— 19, 21.40 y 23.15 horas: Cía. de Revistas Musicales BIM-BAM-BUM, presenta: "Very Sexy".

PICARESQUE, Recoleta 348 (372606).— 19.30 y 23 horas: Cía. de Revistas Strip-Tease.

CINES COMUNALES

EL BOSQUE, Gran Avenida paradero 33 (53066, anexo 88).— Rotativo desde las 18 horas: Yo creo en ti. Cinco dedos. Mayores de 15 años.

MAIPU, 5 de Abril 19 (571530). Maipú.— Rotativo desde las 17 horas: Servidumbre humana. La isla de amor. Noticiarios.

MUNICIPAL (San Bernardo).— Descanso del personal.

NACIONAL (Puente Alto).— Rotativo desde las 14 horas: Voy de gallo. Roma contra Roma. El día más largo del siglo.

PLAZA (Puente Alto).— Rotativo desde las 16 horas: A casa del rinocerante. Sucedió en la plaza.

PLAZA (Talagante).— Rotativo desde las 17 horas: El hombre del clavel verde. La tisana del rey.

SANTIAGO (San Bernardo).— Rotativo desde las 14 horas: El ahorcado. Tanganyika. Mayores de 15 años.

TEATRO AL DIA

ITUCH INICIA ACTIVIDADES

El Instituto del Teatro de la Universidad de Chile prolongó su temporada en Punta Arenas hasta el 6 de febrero, obteniendo un éxito extraordinario en cada una de sus presentaciones, ya sea en la misma ciudad como en los campamentos de Cerro Sombrero, Manantiales y Cullén. Por primera vez y al cumplir sus veinticinco años, el ITUCH llegó hasta la ciudad más austral del mundo con las obras de su repertorio.

De vuelta de sus vacaciones, ayer inició sus actividades en la parte administrativa. En sus oficinas de Londres Nº 81, se atiende lo relacionado con Declaratoria de Compañías Nacionales; Secciones de Extensión Teatral; Teatro Chileno, Publicaciones y Propaganda, etc. La secretaría recibe en horarios de oficina las obras del concurso anual, cuyo plazo vence el 30 de abril del presente año.

En lo artístico los actores regresan el próximo martes 8, para iniciar de inmediato los ensayos interrumpidos de "La Casa Vieja", la obra del cubano Eduardo Estorino, que se indica como el primer estreno de 1966, bajo la dirección de Víctor Jara. En forma paralela se ensayará con dirección de Agustín Sire, "Esperando a Godot", de Samuel Beckett.

ESCUELA DE TEATRO

La Escuela de Teatro dependiente de la Facultad de Ciencias y Artes Musicales de la Universidad de Chile, está destinada a la formación de profesionales en las diversas especialidades de teatro: actores, directores y técnicos.

Para ingresar a la Escuela de Teatro se requiere: Cuarto año de humanidades rendido; edad mínima, 16 años; máxima, 30 años. Para la especialidad técnica, 40 años máximo. En ambas especialidades, la duración de la carrera es de tres años. El horario de clases es diurno y la asistencia a clases es obligatoria. Los cursos son gratuitos y se paga únicamente el derecho a matrícula, que es fijado anualmente por la Universidad.

Las inscripciones para los nuevos postulantes se reciben desde el lunes 7 de marzo, en el local de la Escuela de Alameda Nº 1633, fono 69439.

NOTICIAS BREVES

Hoy viaja a Montevideo el sonidista del ITUCH, Sergio Ortega, y por diez días, para asistir al Festival Latinoamericano de Música del Sodre. El objeto de su viaje es recibir el primer premio obtenido por su obra musical que presentó a dicho evento (Mención obra de Cámara). Es interesante destacar que esta pieza fue rechazada en un concurso realizado en Chile y ahora recibe su justo premio...

Los Mimos de Noizvander debutarán en el Teatro Antonio Varas el próximo martes 15 del corriente, con una nueva obra que está siendo ensayada a toda máquina. Su título, "Catapluñ", y su estreno causará impacto entre el público aficionado de Chile, que es bastante...

Jorge Lillo, de buen ánimo por las oficinas del ITUCH, reponiéndose de su grave enfermedad. Seguramente pronto volverá a los escenarios chilenos, ya que le esperan muy buenos personajes para esta temporada de 1966...

Rafael Frontaura viaja a Europa a fines de mes, en compañía de su esposa. El caballero de la escena, como se le llama, visitará el viejo mundo por asuntos familiares y para ver mucho teatro...

El Taller de Arte Dramático, que dirige Enrique Gajardo, tiene muchas novedades para 1966 y pronto iniciará sus actividades oficiales...

Gabriela Roepke se encargó de la traducción de "Esperando a Godot", la obra de Samuel Beckett, que el ITUCH ensayará desde la próxima semana...

"Bajo el Signo de Tauro", de Manuel Arellano Marín, es el último estreno teatral de este verano. Fue dirigido por el propio autor y lo presenta la Compañía de Susana Bouquet. Entre los actores del reparto se encuentran Tomás Alonso y Delfina Guzmán.

Sube y sube la presión arterial del gran interés del público santiaguino... Los "Yeh" "Yeh" y "Fangs" ante el gran show del sello "Demon".

DOMINGO 6, TEATRO CAUPOLICAN, FESTIVAL ENTREGA DISCOS DE ORO "DEMON"

A nivel artístico superior, será la GRAN FIESTA ENTREGA DE DISCOS DE ORO "DEMON", a efectuarse este domingo 6 en vermut 6.40 y noche 9.40 en el concurrido Teatro Caupolicán y dará oportunidad a nuestro público para que conozca de cerca y escuche a sus favoritos de los Discos "Demon", TV. y Radiotelefonía.

¡Qué grandiosa... qué excepcional agrupación de valores artísticos en torno del DISCO DE ORO "DEMON"!

¿Quiénes serán los artistas favorecidos con el Disco de Oro Demon?

El espectáculo es múltiple. Agradable, buenazo desde comienzo a fin con la gran orquesta de CARLOS GONZALEZ, y además LOS ROCKETS, cantando los valores nuevaolistas: LUZ ELIANA Muriendo de Amor, Te voy a recordar; ARTURO MILIAN (El Amigo Pedro); PEPE GALLINATO (Un Perdedor-Recuerdo de Marcela); BUDDY RICHARD (Espérame); BOBBY DANTES (Venecia sin Ti); SERGIO INOSTROZA - Pera Madura; MIRIAM LUZ (Auto Sport).

Acrecentando el magno programazo del domingo 6, el sello "Demon" también presentará a LAS CUATRO BRUJAS (La Pincova, Navidad Triste, A dónde vas soldado); MARIANELA: la magnífica ex Huesca de San Rosendo, MARIANELA la artista más apreciada por el gran público del "Caupolicán"; MARIANELA y LOS GATOS el mejor conjunto de la TV Chilena; PATRICIO MANNS (Arriba en la Cordillera); LOS CUATRO DE CHILE (La cueca larga del Campesino Laguna del Desierto, A la Madre, 2º premio folklórico Festival de Viña del Mar; ISABEL y ANGEL PARRA; ROLANDO ALARCON; ISABEL STUARDO, la voz uruguaya; LUCHO OLIVA y sus MELODICOS, valses limeños; HERNAN PAREDES Y SUS MARIACHIS, México lindo canta.

Y para los coléricos hay también LOS HARMONIC, el grande y extraordinario conjunto vocal-instrumental con su cantante Brenda; LOS CUATRO DIAMANTES LARKS con el Gran BASILIO, NANO VICENCIO; ROBERTO CARVAJAL y CARLOS LETELIER (El Cadillac); VICTOR MANUEL (Golondrinas) y el gran colérico-firmeza TOMMY D'ANGELO cantando SERVANDO Y SUS TORNADOS ELECTRONICOS.

¡El colmo! Esto es como "tirar la casa por la ventana". A será el FESTIVAL ENTREGA DE DISCOS DE ORO "DEMON", el domingo 6 en el "Caupolicán".

CONVENCION MUNDIAL DEL CINE MEXICANO SIGNIFICO TODO UN EXITO EN CIUDAD DE MEXICO

Con la asistencia de distribuidores de películas mexicanas en Europa, los Estados Unidos del Norte, Centro y Sudamérica, fue inaugurada en el salón de recepciones del Hotel Diplomático, la Primera Convención Mundial de Distribuidores del cine mexicano.

Previa a la declaratoria inaugural que hizo el Lic. Rafael Hernández Cochoa, en representación del Lic. Luis Echeverría, manifestó que el cine es un auténtico vehículo de conocimiento y un portador del mensaje artístico de México al mundo como ocurre en todos los países del mundo.

El Lic. Emilio O. Rabasa, Director del Banco Nacional Cinematográfico y el Sr. Fernando de Fuentes, presidente de la Asociación de Productores y Distribuidores de Películas Mexicanas, enfocaron en sus exposiciones los problemas, soluciones y mejores senderos para lograr una superación evidente.

El Lic. Guillermo Carter Lee, Gerente de Películas Mexicanas en Chile, en nombre de los convencionistas, manifestó que los distribuidores, auténticos difusores del esfuerzo del cine mexicano superarán su cooperación sincera, veraz y experimentada para que los acuerdos tomados alcancen los altos fines que persiguen.

Tan extraordinario acontecimiento revistió gran solemnidad y primó un ambiente de optimismo que deja bien en claro que de todo ello se obtendrán resultados prácticos y provechosos para el cine mexicano.

Radios de Automóvil

Para todos los coches "AUTRONIC"

MARCOLETA 573

(Por Santa Rosa a media cuadra de Alameda)

TELEFONO N.o 397855

CIRCO LAS AGUILAS HUMANAS 1966, ULTIMA TEMPORADA DESPEDIDA DE CHILE, EN CARPA DE ALAMEDA 1461

La dirección del renombrado Circo Internacional "LAS AGUILAS HUMANAS" 1966, justicieramente clasificado el Circo Nº 1 de Chile, ayer finiquitó importantes contrataciones para Bolivia, Argentina, Uruguay y Brasil, que exigirán un largo recorrido de cinco años de duración.

Cinco años estarán ausentes de la Patria.

El Circo Las Aguilas Humanas 1966, se apresta a efectuar la última temporada de despedida de Chile, dedicada a todos los niños de Santiago. Más circo, doblemente atractivo con los mejores actos artísticos de Europa y Estados Unidos. "El Mundo de los Animales" sus fieras africanas y animales amaestrados, bajo carpa moderna actuará por última vez en Alameda 1461, entre Amunátegui y San Martín lugar céntrico muy favorecido por el público y familias de todos los sectores de la capital, por su espléndida locomoción de toda clase de vehículos de la Línea Av. Bernardo O'Higgins.

El cuadro internacional de "Las Aguilas Humanas" 1966 lo encabezan los skater-rollers patinadores piernas eléctricas; The Mitchell Bros: los vuelistas españoles "Los Castilla", con Chaplin Volador; Dafne y Apolo, dúo pulsarios plásticos franceses: Los Dorval, rolistas aéreos en pedestal alto del Cirque D'Hivier de París: Gimar, el trapecista uruguayo de cabeza abajo; Los Cuatro Brujos, cómicos parodistas de Las Cuatro Brujas; los mejores tonies de Chile, Zapatín, Chamaco, Cumparsita, Pin Pin y Mattita; la Gran Orquesta Sonora "Cuba", de 20 instrumentistas; Teddy, el alambrista relámpago, notable pulsario-equilibrista sobre el alambre, alto verdadera sensación norteamericana; domador alemán Franz Schumann con "Los Elefantes Coléricos" Jumbo y Dumbo; la ecuestre inglesa Miss Gladys Waltons con los seis caballos anglo-árabes en libertad; Atak Jasiff, domador árabe con los dromedarios, camellos y cebras rayadas de Africa; el Capitán Frank Marek, el domador suicida enfrentando a los diez leones africanos todos juntos en el redondel de hierro; y Marek Junior, con la tropilla de ponies-caballitos enanitos de Shetland.

La próxima semana, el viernes 11 de marzo en noche 9.40 debut inaugural en Alameda 1461; el sábado 12, tres primeras fiestas para los niños en matiné infantil a las 3 de la tarde, vermut 6.40 y noche 9.40; el domingo 13 igualmente tres fiestas circensas. Los niños tendrán admisión con medios boletos a mitad de precios a todas las localidades de la Carpa Alameda 1461.

NUEVO CIRCO LAS AGUILAS HUMANAS 1966, A DOS PISTAS SIMULTANEAS, HOY DEBUT EN TEMUCO

Notables y elegantes gimnastas franceses DAFNE y APOLO, que por primera vez visitan el sur de Chile, presentándose en el Circo 1966 a dos pistas simultáneas.

Hoy se encuentran en Temuco los técnicos alemanes que dirige el especialista Karl Dobritch, contratado en Europa por la Empresa Chilena "Cóndor", del Teatro Caupolicán de Santiago, y que realizaron el montaje del nuevo Circo 1966 a dos pistas simultáneas, la doble combinación de atracciones artísticas y fieras africanas y animales amaestrados.

El nuevo Circo "LAS AGUILAS HUMANAS 1966", recorre toda la zona sur presentando esta notable innovación del doble circo a dos pistas simultáneas, con los mismos procedimientos técnicos que en Alemania, constituyendo una agradable sorpresa y novedad para adultos y niños del extremo sur de la República.

El elenco internacional que destacó a los extraordinarios acróbatas cómicos estadounidenses sobre patines rodantes The Mitchell Bros, los Skaters Rollers, de Nueva York; Dafne y Apolo, elegante dúo gimnastas plásticos franceses exaltación de la belleza física del cuerpo femenino perfecto; Chaplin, malabarista; Gimar, el trapecista uruguayo de cabeza abajo; los magníficos rolistas franceses "Les Dorval"; Berenice y Jean, magníficos rolistas franceses sobre pedestal báscu; el gracioso acróbata de los trapecios, Chaplin Volador, con la nueva troupe de trapecistas voladores españoles "Los Castilla" y las fieras africanas, caballos y ponies y camellos amaestrados.

En Temuco, hoy jueves 3 noche debut inaugural temuquense. Mañana viernes 4, en vermut y noche; el sábado 5, tres penúltimas fiestas temuquenses: matiné infantil, vermut y noche; y el domingo 6, tres despedidas finales en Temuco.

El Gran Circo Motorizado regresará rectamente a Santiago. Descargará sus equipos y escuadras de animales y fieras en el conocido terreno de Alameda 1461, donde actuará desde el viernes 11 próximo.

LAS FERIAS DEL

DISCO

terminan todas sus existencias

A precios de

5 AÑOS ATRAS

ULTIMOS DIAS

MILLONES DE DISCOS NUEVOS sellados
CIENTOS DE OFERTAS

DESTACAMOS:

45 Singles, increíble, a	Eº 0,80
Discos 33 1/3, desde	Eº 3,00
Long play de 12" stereo, solamente a	Eº 5,80
Caja de Música Clásica, valor Eº 69, a	Eº 25,00

OFERTAS DE ESTA SEMANA

½ LONGS PLAYS a Eº 4.-

8 interpretaciones de TOTO y su ORGANO LUCHO GATICA canta boleros. EXITOS JUVENILES ITALIANOS. RONDALLA FEMENINA de BARCELONA. EXITOS de AYER de FERNANDO TRUJILLO.

ESTADO 26
Al llegar a Alameda

BANDERA 666
Entre Rosas y Santo Domingo

SAN ANTONIO 453
El rincón, entre Merced y Monjitas

Nota.—Los discos a estos precios se agotarán muy luego, APRESURESE!! ACUDA DONDE LE QUEDA MAS CERCA. RECORTE ESTE AVISO Y LE HAREMOS UN OBSEQUIO.

LA NACION

PALABRAS CRUZADAS

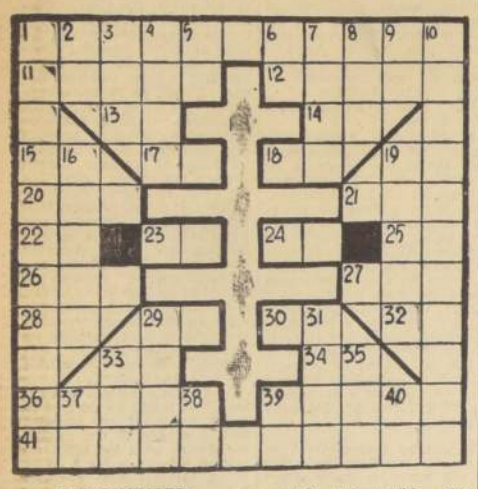

HORIZONTALES:

1.—Que pacifica o restablece la paz.
11.—Nombre con que se designa un grupo de cuerpos compuestos de carácter básico que se obtienen del amoníaco por sustitución parcial o total del hidrógeno por radicales positivos.
12.—Elogie.
13.—Iniciales de un Gral. colombiano, que fue Presidente de la República 1783-1843.
14.—Preposición insep. que significa dentro.
15.—Prefijo privativo.
17.—Ante meridiano, abrev.
18.—Interjección usada por los carreteros.
19.—Contrac. de prepos. y art.
20.—En mayor cantidad.
21.—Conjunción.
22.—Quim. Símbolo del platino.
23.—16a. letra del alfabeto griego.
24.—Nombre del sol entre los antiguos egipcios.
25.—Nor. romano. 60.
26.—Condimento.
27.—Yerno de Mahoma. Califa de 656 a 661.
28.—Artic. determ. masc. sing.
29.—Interj. ¡quiá!
30.—Punto cardinal.
31.—Diptongo.
32.—Nota musical.
33.—Artic. deter. fem. sing.
35.—C. del Asia. Menor que sostuvo contra los griegos un sitio de 10 años.
38.—Unía por medio de aguja e hilo.
40.—Escribir una palabra según su ortografía.

VERTICALES:

1.—Manuscrito antiguo borrado para escribir otra cosa.
2.—Ante meridiano, abrev.
3.—Ant. señor.
4.—Rey de los antiguos peruanos.
5.—Nota musical.
6.—Interjec. ¡quiá!
7.—Mezcla dos o más metales fundiéndolos.
8.—Hacen dón.
9.—Dios sirio que pronunciaba en voz baja los oráculos.
10.—Pensar, meditar.
16.—Perteneciente o relativo al nacimiento.
19.—Da aullidos.
29.—Peñasco en medio del mar.
31.—Rey sueco del siglo IX.
33.—Pío de Francia, afl. del Garona.
35.—De esta manera.
37.—Doble consonante.
38.—Quim. Símbolo de la plata.
39.—Iniciales de un jurisconsulto, escritor, poeta venezolano, autor del Código Penal de su país (1818-1881).
40.—Diptongo.

RESULTADO DEL PUZZLE ANTERIOR

AJEDREZ

¡CUIDADO! LA DAMA GLOTONA TERMINA CON UNA INDIGESTION

Posición después de: 15.— ...PXA

Continuando con el tema de las celadas en las aperturas, es preciso referirse a la irresistible tentación en que caen algunos jugadores que los lleva a la ganancia de material... dejando tristemente abandonado a su pobre consorte. Los aficionados demasiado vehementes son víctimas seguras de este tipo de celadas. He aquí un ejemplo típico. Por ganar un peón, la femenina pieza mayor del tablero sale de peregrinación y su inoportuno paseo deja sin defensa al rey, terminando la aventura en un mate ignominioso.

DEFENSA TARRASCH

1.— P4D, P4D; 2.— P4AD, P3R; 3.— C3AD, C3AR; 4.— C3A, P4AD; 5.— P3R, C3A; 6.— A3D, A2R; 7.— 0-0, 0-0; 8.— P3CD, P3CD; 9.— A2C, A2C; 10.— D2R, PDXP; 11.— PCXP, PXP; 12.— PXP, CXP? 13.— CXC, DXC; 14.— C5D, D4A; 15.— AXC, PXA (Si AXA, 16.— D4R, P3C; 17.— CXA; ganando); 16.— TD1D (Igualmente fuerte es D4C), R1T; 17.— D4T!; 16.— AXC (Después de PXC, las blancas ganan con D4C), R1T; 18.— D5A); 17.— AXP), RXA; 18.— D5T), R2C; 19.— D4C), R2T; 20.— T3D, y las negras abandonan, pues no pueden evitar el juque definitivo de T3T. ¿Y qué hacen la reina y los dos alfiles de ventaja? Pues contemplar impotentes cómo agoniza su rey.

BANCO DE CHILE

MERCADO LIBRE BANCARIO:	Comprador	Vendedor
Dólar	Eº 3,610	Eº 3,620
Libra	" 10,136	" 10,165
Dólar futuro .	" 3,690	" 3,700
MERCADO DE CORREDORES:		
Dólar	Eº 4,370	Eº 4,380
Libra	" 12,270	" 12,300

Santiago, 2 de Marzo de 1966.

Informaciones Comerciales

Proporcionadas por Swett y Eyzaguirre, Corredores de la Bolsa

MERCADO BURSATIL

Con moderada actividad y con sus precios irregulares, se desarrolló el Mercado Bursátil en el día de ayer.

Los principales conformes correspondieron a Banco Hipotecario, Banco Sud Americano, Pesquera Iquique, Vapores, COPEC y Gas Santiago.

Los bonos hipotecarios con transacciones de poco interés mantuvieron sus cotizaciones anteriores.

El volumen operado alcanzó a 504.128 acciones, 48.626 con Valparaíso y nominales en bonos a Eº 18.000.

El cierre acusó 16 alzas contra 19 bajas, tendencia irregular.

—oOo—

CRECINCO	1.597
CAPITALES UNIDOS	1.830
IMPULSA	0.855

PRECIOS AL CIERRE

CIERRE OFICIAL A LAS 13 HORAS DE AYER

BONOS Eº NOMINALES

Deuda Interna 7-1 84 c
Garantía F. 7-1 84 c
Pavimentación 7-1 84 c
Municip. Santiago 8-1 40 n
Bco. Estado 6 3/4 75 n
Bco. Estado 10-6 84 c
Hipot. Chile 6-1 65 n
Hipot. Chile 10-6 75 t

BANCARIAS

Central 2.000 n
Concepción 120 v
Constitución 82 c
Continental 9 c
Crédito 78 t
Chile 269 t
Edwards 35 t
Español 115 t
Hipotecario 77 t
Israelita 73 n
Italiano 8 3/4 n
Nac. del Trabajo 14 1/2 v
O'Higgins 8 c
Osorno 153 t
Pacífico 6 v
Panamericano 85 c
Sud Americano 15 1/8 t
Talca 275 c

MINERAS

Andacollo 2 7/8 c
Aucanquilcha 35 v
Chañaral 34 c
Cerro Grande 540 n
Del. Punitaqui 15 c
Disputada 110 t
Espino 9 c
Gallequillos 14 3/8 v
Lota-Schwager 6 n
Manganesos 300 n
Merceditas 2 n
Minas y Fert. 20 3/4 n
Monserrat 6 c
Ocuri 105 n
Oruro 25 v
Presidenta 8 t
Punta de Lobos 4 1/2 v
Tamaya 4 1/2 n
Tocopilla 500 n
Totoral 21 1/8 n

AGRICOLAS Y GANADERAS

Carampangue 13 t
Cisnes 230 c
Colcura 25 n
Copihue 26 c
Formio Chileno 14 1/4 c
Gente Grande 28 c
Laguna Blanca 120 n
La Rosa Sofruco 120 n
Rupanco 55 n
T. del Fuego 4 7t
Viña C. Blanca 1 c
Viña C. y Toro 110 n
Wagner Stein 18 n

SALITRERAS

Lautaro A, Nom. 3.700 n
Lautaro C, Nom. 400 n
Iquique Port. 50 n
Iquique Nom. 48 n

TEXTILES

Bellavista Tomé 50 c
Csupolicán 85 t
Chiteco 30 n
Fiap 25 t
Hilos Cadena 170 c
Lino 100 c
Paños Concepción 4 c
Paños de Tomé 40 1/2 c
Rayonhil A 16 n
Sedylán A 2 c
Sedylán B 2 c
Sumar 65 c
Tejidos Caffarena 20 c
Tejidos El Salto 1 1/4 c
Textil Progreso 33 n
Textil Viña 3 1/2 v
Vestex 13 n
Victoria P. Alto 8 n
Yarur 137 t

INDUSTRIALES Y VARIAS

Aceitera C. Barros 105 c
Agencias Graham 7 1/2 n
Arrocera EGA 10 n
Bima 8 t
Carozzi 16 1/2 t
Cementos Bío Bío 62 t
Cervecerías 69 c
Club de Golf 75.000 n
Club Hípico 440.000 n
Club de Polo 16.000 n
Coia 215 t
Colorantes 33 n
Cía. Industrial 44 c
Copec 21 1/4 t
Corchera 120 c
Cristalerías 15 c
Distrib. Talca 15 3/4 t
Edificio Carrera 28 t
Electricidad Ind. 8 c
Embot. Andina 22 c
Eperva 98 v
Farmo Química 36 1/2 n
Fósforos 37 1/2 v
Gas de Concepción 95 v
Gas de Santiago 25 12 t
Habecoma 4 c
Hucke 38 ocv
Industrial Andes 120 c
Industrias Varas 5 v
Insa 190 t
Interamericana 3 3/4 c
Interoceánica 34 t
La Rural 11 7/8 n
Lechera del Sur 74 c
Lefersa 50 c
Loza de Penco 28 t
Lucchetti 7 1/2 v
Mc Kay 98 ocv
Maderas Cholguán 9 t
Merlinetti 200 c
Melón 109 v
Molinera Koster 15 v
Muelles 3 1/4 n
Naviera Arauco 16 1/2 c
Naviera Coronel 14 c
Pacífico Sur 20 t
Papeles y Cartones 91 t
Pesq. Iquique 15 1/2 t
Pizarreño 78 c
Polpaico 110 n
Quimiform 170 c
Refractarios 6 n
Refinería Viña 76 v
Renta Urbana 60 t
Saavedra Bénard 51 c
Sanitas 5 t
Sintex 87 c
Sogeco 7 c
Soprole B 1.500 t
Tabacos 84 34 ocv
Tattersall 39 c
Teléfonos 13 1/2 t
Vapores 71 t
Vidrios Planos 9 3/4 t
Volcán 41 1/2 t
Zig Zag 125 n

METALURGICAS

CAP 125 c
CAP D 330 c
CIC 105 t
Cobre Cerrillos 87 c
Elecmetal 175 t
Envases 4 c
Fensa 85 c
Ferrioza 60 c
Indec 4 t
Madeco 46 c
Mademsa 21 1/2 t
Mecánica Ind. 14 n
Socometal 42 v

Libra por Ton.— Precio INDICE GENERAL DE PRECIOS DE ACCIONES 1.667,1

TRANSACCIONES

Transacciones Santiago	504.128
Transacciones con Valparaíso	48.626
Bonos Eº Nominales	18.000

Libra por Ton. — Precio del cobre en Londres — Toneladas Largas

PRIMERA RUEDA		SEGUNDA RUEDA
£ 684.0.0 Comp.	DISPONIBLE	£ 684.0.0 Comp.
" 686.0.0 Vend.		" 687.0.0 Vend.
" 17.0.0 ALZA	FLUCTUACION	NO VARIO
" 662.0.0 Comp.	A 90 DIAS	" 663.0.0 Comp.
" 663.0.0 Vend.		" 664.0.0 Vend.
" 16.0.0 ALZA	FLUCTUACION	" 1.0.0 ALZA
FIRME	TENDENCIA	SOSTENIDA
950 Ton. Largas	VENTAS	1.325 ton. largas

COTIZACIONES DE ACCIONES

OPERACIONES DEL DIA 2 DE MARZO, DE 12 A 13 HORAS

200	Banco Crédito 78 OD
200	Banco Chile 262
300	Banco Chile 264
100	Banco Chile 265
100	Banco Chile 266
100	Banco Chile 267
200	Banco Chile 268
100	Banco Chile 269
1.000	Banco Español 115
800	Bco. Nac. del Trabajo 14 1/2
800	Banco Osorno 153
12.385	Banco Sud Americano 15 1/8
1.500	Disputada 110
15.000	Presidenta 8
7.000	Punta de Lobos 4 1/2
2.426	Carampangue 13 OD
400	Copihue 26
600	Fuego 46
10.400	Fuego 47
500	Fiap 25
1.000	Yarur 137
9.015	Carozzi 16 1/2
5.291	Copec 21 1/4
35.000	Distrib. Talca 15 3/4
2.000	Eperva 98 OD
1.000	Edificio Carrera 28
2.000	Gas Santiago 25 1/2
1.000	Insa 190
1.000	Loza Penco 28
1.000	Loza Penco 28 OD
4.339	Loza Penco 28
3.200	Melón 109
1.000	Melón 110
2.600	Pap. y Cartones 91
2.640	Pap. y Cartones 91
2.640	Pap. y Cartones 92
7.500	Pap. y Cartones 91
12.491	Sanitas 5
10.000	Teléfonos 13 1/2
300	Vapores 71
10.000	Vidrios 9 3/4 OD
534	Cap 127
1.100	Cap 121
600	Cap 123
2	Cap 120
97	Cap 124
100	Cap 125
400	CIC 105
1.000	Elecmetal 175
500	Fensa 85
14.164	Madeco 45
10.000	Madeco 45 1/8
128	Madeco 46
25.000	Madeco 46 1/2
13.600	Madeco 46
13.000	Mademsa 21 1/2

HOY DIA JUEVES
DIA de USAR DOLLY PEN

MINISTERIO DE LA VIVIENDA Y URBANISMO

DIRECCION GENERAL DE OBRAS URBANAS
DIRECCION DE PAVIMENTACION URBANA
—CHILE—

SOLICITANSE PROPUESTAS PUBLICAS

Para la ejecución de calzadas hormigón cemento vibrado y obras anexas en AVDA. RANCAGUA, de la comuna de DOÑIHUE, con un presupuesto oficial de Eº 69.073,86.
APERTURA: Alcaldía de DOÑIHUE, el día jueves 17 de marzo de 1966, a las 11 horas.
CATEGORIA: Cualquiera del Registro General de Contratistas.
Se entregarán los antecedentes desde el día 1.o al 4 de marzo de 1966, en la Oficina de Partes de esta Dirección, calle Moneda N.o 723, Santiago, o en la Delegación de RANCAGUA.

SOLICITANSE PROPUESTAS PUBLICAS

Para la ejecución de soleras rectas y curvas de hormigón cemento vibrado y obras anexas en calle AVDA. ARGENTINA, de la comuna de PUCON, con un presupuesto oficial de Eº 48.210,20.
APERTURA: Alcaldía de PUCON, el día miércoles 16 de marzo de 1966, a las 16 horas.
CATEGORIA: Cualquiera del Registro General de Contratistas o 1ra. de Obras Menores.
Se entregarán los antecedentes desde el día 1.o al 4 de marzo de 1966, en la Oficina de Partes de esta Dirección, calle Moneda N.o 723, Santiago, o en la Delegación de de TEMUCO.

DICK TRACY

POR CHESTER GOULD

JUAN MARINO

por LEFF y MC WILLIAMS

TARZAN

por Edgard RICE BURROUGHS

BEN CASEY

SU ALMANAQUE COMERCIAL

SEMILLERIA

"MI JARDIN"
Semillas, hortalizas, flores, desinfectantes, abonos, maceteros, greda para modelar.
Avenida España 29
1|3|66.

TRAJES DE BAÑO

Para trajes de baño
SOTOMAYOR 9
100 modelos diferentes
GV. 14-V-66

TARJETAS

"FRESIA"
Ofrece exclusividades. Bautizos, Matrimonios, Personales, Comerciales. Regalos. En sus locales, Huérfanos 1052, local 6. FATIMA.
San Antonio 255, local 2.
GC.-2-V-66.

TEJIDOS FINOS

"VENTAS MAYOR Y MENOR" VESTIDOS FINOS, LANAS E HILO.
Teacher de Bonlón
SU FABRICA
Bellavista 211, esquina Loreto.
Frente Club de Tenis.
GC.-23-III-66.

FABRICA DE TEJIDOS MONICA
Batas, chalecos, poleras en hilos y lanas. Finas terminaciones. Por mayor y menor.
BANDERA 865 (Relojería Carnejo).
GC.-19-III-66.

FABRICA DE TEJIDOS "CHILTEX"
San Diego 878.
Ventas por mayor y menor. Comerciantes, Precios Especiales.
GC.-23-III-66.

"GARZA"
Especialidad tejidos, Hilos y Lanas.
San Diego 530 - 634.
GC.-17-III-66.

"FRANCESA"
Chaquetones, Encajes damas, Pullover Estudiadores.
Yácar a máquina
56 modelos.
AVENIDA MATTA 1049.
GC.-30-III-66.

FABRICA DE TEJIDOS "CORSI"
Modelos Exclusivos.
Hilos-Lanas.
BASCUNAN 54.
ALAMEDA 2837.
CARTAGENA - ESMERALDA 136.
GC.-12-IV-66.

"LA FAMA"
Para comerciantes los precios más bajos en plaza.
"Calóricos" Eº 17,00.
PURA LANA.
SAN DIEGO 1220.

"ROMA"
Faldas Terrilene . . . . 16,00.—
Beatles . . . . . 12,00.—
SAN DIEGO 1983 — 55908.
GC.-24-IV-66.

"PENELOPE"
Tejidos Finos. Modelos, Colores Exclusivos Italianos.
PRECIOS DE FABRICA
ROBERTO ESPINOZA 1159.
GC.-27-V-66.

TINTORERIAS

"EL CARMEN"
Alfombras.
Limpieza — rapidez.
Economía.
Teñidos al día.
CARMEN 177 — 36690.
GC.-12-X-66.

"LAS NOVEDADES"
San Francisco 425 — 382631
ESPECIALIDAD:
Teñidos — Cortinajes.
Lutos — Limpiados.
GC.-12-IV-66.

TINTORERIA "FRANCE"
San Isidro 598. Limpiados secos, Teñidos, Gamuzas, Cueros.
GC.-2-V-66.

TINTORERIA LAVANDERIA "EL CISNE BLANCO"
Irarrázaval 1377-491428. Especialidad ropa blanca. Interior de hombre y mujer. Servicio Domicilio.
GC.-27-V-66.

"LAFAYETTE"
Especialidad en Teñidos, Limpiados, Todos Colores.
IRARRAZAVAL 305-465568.
GC.-27-V-66.

"LUTECIA"
Limpiados al seco.
Alfombras, gamuza.
Trajes novia.
Seriedad, economía.
IRARRAZAVAL 2137 — 252043.
GC.-31-V-66.

TINTORERIA Y LAVANDERIA "ESPLENDID"
LIMPIADOS AL SECO Y AL VAPOR
SERIEDAD - RAPIDEZ
ECONOMIA
G. C. 3|III|67

TIENDAS

EL POPULAR
Tienda y Zapatería.
SAN PABLO 3073.
GC.-10-III-66.

LA CASA BLANCA
NOVIAS: Especialidad en trajes de novias, tocados, bouquets, azahares partes de matrimonio.
Extenso surtido en tarjetas para bautizos y ajuares para guagüitas.
Gran stock en artículos de primera comunión, al detalle y por mayor.
Depósito de medias. En sus dos amplios locales.
PUENTE 742 y 764
GC.-10-III-66.

"KHALILIEH"
Fábrica de Confecciones: Damas-Caballeros. Pantalones-camisas-Faldas. Blusas-Enaguas, Pinteras, Bañón, todos tipos. Perfumes. Ventas mayor y menor. Precios - mayorista. Santa Filomena 548.
GC. 23-III-66.

TRANSPORTES

"LA RAPIDA"
MUDANZAS.
Dentro y fuera de Santiago.
Especialidad en mobiliario fino.
CAJAS FONDOS.
Avenida Matta 365. Fono 34664.
GC.-24-IV-66.

VIDRIERIAS

"ROMA"
Vidriería y Fábrica. Espejos, Vidrios a domicilio. Cubiertas para muebles. Arreglos-Hechuras Espejos.
Teléfonos 67671 — 87887.
ROSAS 1236.
GC.-23-III-66.

VIDRIOS
RAPIDAS COLOCACIONES A DOMICILIO
Cualquier cantidad.
Chalets, edificios.
En cualquier punto.
Santiago y fuera.
Vidrios planos Giraudo.
Jofré 387 esquina Lira.
Fono 30403.
GC.-24-IV-66.

"LA ECONOMICA"
Vidrios a domicilio
ARTICULOS PARA REGALOS.
RECOLETA 281 — Fono 373536.
GC.-27-IV-66.

"PEDRO DE VALDIVIA 69"
COLOCACIONES
Cristales, espejos.
Botiquines, repisas.
REGALOS.
GC. 13-VIII-66.

"ALORCA AHORA"
ALMIRANTE PASTENE 15
Colocaciones vidrios domicilio.
TELEFONO 42523.
G.C. 19/IX/66

ZAPATERIAS

CARAFI
¿Quiere usted crecer? Compre calzado elevador, le hará 5 centímetros más alto. Exclusivo.
PUENTE 500.
GC. 10-III-66.

"EL NEGRITO"
Irarrázaval 5696-273094. Calzado fino, damas, caballeros y niños.
1-8-66.

CARAFI
El mejor surtido para damas, caballeros y niños.
PUENTE 500.
GC. 10-III-66.

LUCERNA
Calzado fino: Damas, caballeros y niños.
PUENTE 628.

EL NUEVO MUNDO
Para niños más surtido.
SANTO DOMINGO 959.
GC. 10-III-66.

ZAPATERIAS

CALZADOS VERONA
Vende barato, muy barato, con descuento.
SAN DIEGO 390 — FONO 65695.
GC. 10-III-66.

¿QUIERE USTED ECONOMIZAR?
En Almacenes EL PILAR debe comprar. SAN DIEGO 3039.
GC. 10-III-66.

MANUFACTURAS "RAMBLER"
Calzados. Depósito de fábrica.
SAN DIEGO 1256.
GC. 23-III-66.

"CALZADO CON NEUMATICO"
Valen la mitad.
Duran el doble.
San Alfonso 14.
GC. 10-III-66.

"CALZADOS GLORIA"
Especialidad en calzado de señoras, caballeros y niños.
Siempre novedades.
San Alfonso 65
GC. 30-III-66.

"EL POPULAR"
Camisería y Zapatería.
Camisas - Pantalones.
Calzado para señoras, caballeros y niños.
Precios especiales a comerciantes.
San Alfonso 68.
GC. 30-III-66.

"LA LIQUIDADORA"
Depósito de calzado plástico.
Precios especiales comerciantes.
MEIGGS 89 — TELEFONO 96252.
GC.-IV-66.

"CALCIPLAS"
Ventas mayor y menor.
Precios especiales para comerciantes.
SAN ALFONSO 29.
GC. 12-IV-66.

"ORQUIDEA"
Calzado de lujo para damas.
ARTURO PRAT 718-382507.
GC. 2-V-66.

"RAMIREZ"
Medidas a mano "Caballeros".
Amplio Stock.
SAN PABLO 1261.
GC. 12-VI-66.

"PINUCA"
La legítima zapatilla.
Solamente en Irarrázaval 3067
Fabricación propia.
GC. 23-XII-66.

ZURCIDO

ZURCIDOR JAPONES
Sucursal de ARTURO PRAT 248.
PROVIDENCIA 1622, Local 8.
GC. 22-VIII-66.