TIEMPO PARA SANTIAGO
HOY: Variable.— Mejorando.
EDICION DE 20 PAGINAS

LA NACION

VIERNES 18 DE AGOSTO DE 1950
SANTIAGO DE CHILE
PRECIO $ 3.-

En el monumento a O'Higgins, las Fuerzas Armadas y la Misión Militar argentina rinden homenaje al prócer de la Independencia de Chile. El grabado muestra el momento en que es izado el pabellón nacional, junto a la bandera argentina, que ya ondea en el mástil. Las exteriorizaciones de confraternidad chileno-argentina realizadas ayer, con motivo del primer centenario de la muerte del Libertador General don José de San Martín, pusieron de relieve, una vez más, las sólidas vinculaciones que unen a ambos pueblos. El mal tiempo no logró empañar el brillo de estas manifestaciones.— En el segundo grabado, una compañía de la Escuela Militar desfila ante el monumento de San Martín.

PUEBLO CHILENO RINDIO HOMENAJE A SAN MARTIN

"DEFENDAMOS LA LIBERTAD QUE NOS LEGO", DIJO CANCILLER

MESA DE HONOR — El acto celebrado ayer en el Salón de Honor del Congreso Nacional fué presidido por S. E. el Presidente de la República, quien aparece en el grabado acompañado del Presidente del Senado, don Arturo Alessandri Palma, y Presidente de la Cámara, don Raúl Brañes Farmer. Detrás los Edecanes del Senado y de la Cámara, Comandantes Gaete y Guerrero, y el Edecán Naval de S. E., Comandante Emilio Antoncic Vásquez.

EN LA SESION DEL CONGRESO PLENO.— Autoridades militares, civiles, eclesiásticas y representantes de diversas Misiones diplomáticas acreditadas ante la Moneda, escuchan los discursos pronunciados por personeros del Gobierno y del Congreso Nacional, en el brillante homenaje que se rindió ayer a la memoria del General don José de San Martín, con motivo del centenario de su muerte, en el Senado.

ACTOS CONMEMORATIVOS DE AYER FUERON PRESIDIDOS POR S. E.

FUERZAS ARMADAS SE ASOCIARON A LAS CEREMONIAS

Chile, representado por los más altos personeros de su Gobierno, del pueblo y de sus instituciones fundamentales, rindió ayer en diversos actos, de los cuales el más resaltante y significativo fué la reunión del Congreso Pleno, realizada en el Senado con asistencia del Primer Mandatario, un sentido y fervoroso homenaje a la memoria del Libertador, General don José de San Martín, con motivo de conmemorarse el centenario de su muerte.

El pendón nacional, flameando en millares de mástiles, tradujo el respeto y la admiración de los chilenos por el prócer argentino, cuya figura y genial concepción de la tarea emancipado-

(A la página 2 — Columna 1)

QUISO UNA AMERICA LIBRE.— El Ministro de Relaciones Exteriores subrogante, don Benjamín Claro Velasco, fué largamente aplaudido por el Congreso Pleno al decir: "Hace un siglo, un hombre excepcional aportó su genio decisivo a la obra de la Independencia de la América Hispana".

CON HUASOS Y ROTOS INTEGRO SUS LEGIONES.— El Embajador de Argentina, Excmo. señor Carlos Gustavo Lerena, pronunció un vibrante discurso en el acto celebrado ayer en el Congreso Pleno, en homenaje a la memoria del Libertador General José de San Martín: "Acompañó a los chilenos, dijo, en el difícil camino de la gloria".

ARTURO ALESSANDRI PALMA, Presidente del Senado: "El Congreso Pleno rinde un homenaje de recuerdo, gratitud y admiración al ciudadano nacido en Argentina, que es ciudadano de América".

GABINETE ESTUDIA HOY LOS PROYECTOS CONTRA INFLACION

Presidido por S. E. el Presidente de la República, se reunirá hoy, a las 16 horas, el Consejo de Gabinete con el objeto de redactar en definitiva el proyecto de ley que dará una nueva estructura a la Caja Nacional de Ahorros Caja de Crédito Agrario e Instituto de Crédito Industrial. Asimismo tratará los proyectos sobre Delito Económico; Estabilización de Precios, y Ahorro Obligatorio, y otros proyectos antiinflacionistas, que serán enviados al Congreso tan pronto termine su estudio.

"Solemne acto para recordar memoria de un ilustre militar"

En el homenaje rendido por el Congreso Pleno con ocasión del centenario de la muerte del Libertador General San Martín, hubo discursos que exaltaron la ilustre personalidad del glorioso militar. Uno de los que merecieron más larga ovación fué el del presidente del Senado, don Arturo Alessandri Palma, quien, en una improvisación brillante, dijo al abrir la sesión:

"El Congreso Pleno de Chile, formado por el Senado y la H. Cámara, se reúne en oportunidades solemnes en que debe rendir homenaje a un personaje o con ocasión de otros actos

(A la página 5, columna 6)

HOMENAJE A MISION MILITAR ARGENTINA RINDIO ANOCHE S. E.

S. E. el Presidente de la República invitó al Embajador de Argentina, Excmo. señor don Carlos Gustavo Lerena, y miembros de la misión militar argentina a tomar colocación en su palco en la velada de gala que, a las 22 horas de anoche tuvo lugar en el Teatro Municipal, en la que el pianista argentino señor Raúl Spivak, ofreció un magnífico concierto.

S. E., el Embajador Lerena y miembros de la misión militar argentina, departieron amigablemente.

ESTACION de SERVICIO
ELECTROCAR
SERRANO 219 - FONO: 69519
ELECTRICIDAD - RADIO
MECANICA - FRENOS
BATERIAS METROPOLITAN
GARANTIZADA POR 1 AÑO
ANTI-ROBO EUROPEO COLOCADO EN 2 HORAS

RECIBIMOS DIRECTAMENTE DE ALEMANIA
LA LEGITIMA NAVAJA
PALMERA-SOLINGEN
En todos los números y tamaños. Descuentos a profesionales. Reembolsos.
Gonella – Casilla 9352 – San Antonio 488

SOLICITE UN CREDITO
GRANDES FACILIDADES DE PAGO
LIBRERIA Y EDITORIAL
DAX
HUERFANOS 770
CASILLA 1499 FONO 30307

SPLENDID
EL CALIFONT QUE AL FIN UD. COMPRARA

SIGLOFF
DISTRIBUIDOR
EL REY de las BICICLETAS
CATRES
COLCHONES
SOMMIERES
FACILIDADES
ROSAS 1166

"San Martín forjó democracia americana"

AMERICA DEBE SABER DEFENDER LA LIBERTAD QUE LE DIERON LOS PROCERES, DECLARO EL CANCILLER

"AMISTAD Y UNION DE AMERICA FUE SU META": UNDURRAGA

"Nos hemos reunido para dejar público testimonio de nuestro homenaje a don José de San Martín, en el centenario de su muerte. Y en estos momentos en que nuestros cadetes militares, continuadores de la tradición de O'Higgins, montan guardia junto a sus restos, confundidos fraternalmente con sus granaderos, formulamos votos por que la unión de nuestros pueblos, tal como la desearan San Martín y O'Higgins, se haga cada día más estrecha y resuene en el Continente americano como una clarinada vibrante de fraternidad". Con estas palabras dió término al discurso que ayer pronunció en el Congreso Pleno el diputado don Luis Undurraga, quien hizo uso de la palabra a nombre de la Cámara de Diputados en el homenaje que se rindió al General don José de San Martín en el centenario de su muerte.

El diputado Undurraga expresó los "profundos sentimientos de admiración y gratitud para uno de los hombres que con más brillo y abnegación contribuyeron a darnos patria y a forjar nuestro destino como nación independiente".

Añadió que hoy día los chilenos sentimos el imperioso deber de estar a su lado, de rememorar su nombre y de recordar, aunque sea a breves rasgos, lo que fué en vida y lo que su influencia pudo en el destino de Chile y de América. Destacó "algunos caracteres de su compleja personalidad" diciendo que la lucha y la angustia por alcanzar el fin deseado, parece que siempre presidieron su actuación. Trazó algunos rasgos de su vida como militar en España y sus dotes de organizador militar en Argentina, en donde comenzó a madurar su plan para abatir el poderío español. Se refirió al paso de los Andes y a las campañas de Chacabuco y Maipú y a su afán de hacer realidad la audaz empresa libertadora del Perú.

Dijo a continuación que "San Martín, por sobre todas las cosas, practicó dos virtudes: la amistad y su ferviente deseo de que se unieran los pueblos de América del Sur. Fué el soldado de todos los países en donde se viera amenazada la libertad. Combatió en España al invasor; hizo posible la independencia de Chile y convirtió en República independiente el Virreinato del Perú". Añadió que "el destino puso en contacto a dos hombres que, juntos, hicieron la historia de nuestros pueblos y quizá si la Providencia, inexcrutable en sus designios, quiso que ello ocurriera de este modo, para que, incansablemente, argentinos y chilenos estuvieran recordando sus vínculos sagrados de unión".

"Nuestra patria", dijo finalmente, "ha manifestado reiteradamente su gratitud y su homenaje a don José de San Martín y, para no citar otros casos, allí está el decreto del Presidente Bulnes que ayudó al prócer en momentos difíciles de su ancianidad; allí está a su lado, en el momento supremo de su muerte, nuestro representante don Francisco Javier Rosales, quien le rinde a nombre de Chile el último tributo de cariño y solidaridad; y allí está su monumento en la capital de la República, inaugurado el año 1921".

PUEBLO CHILENO...

(DE LA PRIMERA PAGINA)

ra de América se confunden en la historia con O'Higgins, a quien, en mutua y cordial reciprocidad, las delegaciones transandinas que nos visitan testimoniaron también su afecto. En los monumentos de los próceres las Fuerzas Armadas hicieron brillantes presentaciones.

La Iglesia se asoció asimismo a este homenaje con un solemne Te Deum en el Templo Metropolitano, que ofició el Cardenal Arzobispo, asistido por el Seminario Pontificio.

El Presidente de la República, por su parte, dirigió un conceptuoso mensaje al mandatario argentino.

EN EL SENADO

Exactamente a las 12 horas, el Presidente del Senado, don Arturo Alessandri Palma, declaró abierta la sesión solemne, inmediatamente después que se hizo presente en la sala S. E. el Presidente de la República, acompañado de sus Secretarios de Estado.

Se encontraban también en la sala todos los representantes diplomáticos, la misión militar argentina, los jefes de las Fuerzas Armadas, autoridades civiles y militares, altos dignatarios de la iglesia, personeros del Gobierno, y una selecta y numerosa concurrencia que recibió con calurosos aplausos la llegada del Jefe del Estado y de los Ministros.

El señor Alessandri, luego de una brillante improvisación, ofreció en primer término la palabra al Vicepresidente del Senado, don Ulises Correa, quien exaltó la personalidad del general San Martín, expresando que "su vida y sus obras constituyen fuente inagotable para el estudioso de la Historia". A continuación habló el diputado don Luis Undurraga Correa, quien dijo que San Martín, por sobre todas las cosas, practicó dos virtudes: la amistad y su ferviente deseo de que se unieran los pueblos de América del Sur. En seguida ocupó la tribuna el Embajador de Argentina, Excmo. señor Carlos Gustavo Lerena, quien destacó la segura claridad con que anticipaba O'Higgins el veredicto de la historia al exclamar: cuando no existamos, nos harán justicia. Finalmente el Ministro de Relaciones Exteriores subrogante, señor Benjamín Claro Velasco, en un vibrante discurso, en el que analizó los más dramáticos pasajes de la emancipación americana, evocó la figura y la obra del Libertador para reactualizarla frente "a la amenaza que desde las estepas orientales se yergue contra su herencia de libertad".

Todos los oradores fueron larga y estruendosamente aplaudidos. En columnas aparte reproducimos los textos de sus discursos.

IMPONENTES ACTOS EN MONUMENTOS DE LOS PROCERES, AYER

La insistente lluvia que se desencadenó sobre la capital poco después de las 10 horas, no restó, sin embargo, brillo al homenaje que las Fuerzas Armadas rindieron a los próceres de la emancipación americana en los monumentos de O'Higgins y San Martín, como parte del programa de recordación de la muerte del Libertador de los Andes.

Cadetes de la Escuela Militar hicieron guardia de honor desde las 8 horas, en los monumentos donde habían sido depositadas hermosas ofrendas florales con los colores chilenos y argentinos. Estuvieron presentes en estos actos el Ministro de Defensa Nacional, General don Guillermo Barrios Tirado; el Embajador Excmo. señor Carlos Gustavo Lerena; el Jefe del Protocolo, señor Gaio Irarrázabal; delegaciones de las tres ramas de las Fuerzas Armadas; la representación militar argentina; jefes y oficiales en servicio activo y en retiro; personeros de entidades culturales y patriotas y Veteranos del 79. Los respectivos pabellones fueron izados a los acordes de los himnos nacionales.

Un numeroso público presenció la ceremonia, aplaudiendo con entusiasmo a las delegaciones del Ejército, Armada y Aviación.

Postergada ceremonia en carretera San Martín

Con motivo del mal estado del tiempo, la ceremonia que debía efectuarse ayer al final de la Avenida Independencia, para inaugurar la carretera "San Martín", fué postergada para una fecha próxima.

En esta ocasión se descubrirá una placa conmemorativa del homenaje que rinde Chile al Libertador perpetuando su memoria al dar su nombre a una importante vía internacional. Hará uso de la palabra el Ministro de Obras Públicas, don Ernesto Merino Segura, dirigentes del Instituto de Conmemoración Histórica, y el Embajador de Argentina, Excmo. señor Gustavo Lerena.

RENDIRAN HOMENAJE A ESCUADRA LIBERTADORA HOY EN LA UNIVERSIDAD

La Academia de Historia y Geografía de Chile "Diego Barros Arana", como un homenaje a la doble efeméride del 20 de agosto ha programado una velada literario - histórico-musical que se verificará hoy a las 18.30 horas en el Salón de Honor de la Universidad de Chile en la que se desarrollará el siguiente programa:

a) Himno Nacional, piano por don Javier Renfijo.

b) Alocución sobre el 20 de agosto, por el presidente de la institución, don Carlos Orrego Barros.

c) Trozos escogidos de canto, por la soprano lírica señorita Nelly Iglesias.

d) Conferencia sobre San Martín en Chile y en la Expedición Libertadora del Perú, por el vicepresidente de la Academia, doctor don Víctor Valdés Muñoz.

e) Marcha turca de Mozart, piano por don Javier Renjifo.

MENSAJE DIRIGIO EL MINISTRO BARRIOS A SU COLEGA ARGENTINO

El Ministro de Defensa Nacional, general don Guillermo Barrios Tirado, dirigió a su colega argentino, el siguiente mensaje:

"Santiago, 17 de agosto de 1950.— Señor Ministro de Defensa Nacional.— Buenos Aires. Con motivo conmemorarse hoy primer centenario fallecimiento ilustre Padre de la Patria, General don José de San Martín, hago llegar a V. S. y por su digno intermedio a gloriosas instituciones armadas República hermana, en nombre Fuerzas Armadas chilenas y mío propio, nuestro más cálido homenaje en tan magna fecha.— Fdo.: general Barrios Tirado, Ministro Defensa República de Chile".

NAVES MERCANTES NIPONAS A CHILE

A comienzos de octubre llegarán hasta los puertos de Chile barcos de carga y pasajeros japoneses, según se nos informó en el Ministerio de Economía y Comercio, revelándosenos que estas naves pertenecen a las firmas Osaka Shosen Kaisha y de la Nipón Yusen Kaisha.

En esas mismas fuentes se nos informó que Japón cuenta actualmente con una flota de 23 barcos con un tonelaje aproximado de 190 mil toneladas. Por el momento los barcos de la firma Osaka Shesen Kaisha (OSK) ya están viajando desde Yokohama a puertos sudamericanos del Atlántico, vía Canal de Panamá. Esta empresa marítima antes de la última guerra venía a Chile, tocando los puertos de Iquique, Tocopilla, Valparaíso, San Antonio y Talcahuano.

TRIBUTO HOMENAJE AL LIBERTADOR EN EL CONGRESO, AYER

"Corresponde a nuestras generaciones demostrar que son dignas de la misión que se les confiara, y que sabrán ser, como el prócer lo fuera, baluartes vivos contra los cuales habrán de estrellarse todas las embestidas de todas las tiranías", dijo el Ministro de Relaciones Exteriores subrogante, don Benjamín Claro Velasco, en un brillante discurso pronunciado a mediodía de ayer en el homenaje con que el Parlamento de Chile se adhirió a las ceremonias que se celebraron con oportunidad del centenario de la muerte del Libertador, general don José de San Martín.

El Ministro dijo:

"En un día como éste, hace cien años, perseguido por la ingratitud, el dolor y la desilusión, se extinguía solitario, en suelo de Francia, el hombre excepcional, cuyo genio aportó una contribución sólida y decisiva a la obra de la Independencia de la América Hispana.

Pocos años más tarde se inauguraba en el centro de nuestra capital, el primer monumento proyectado por un pueblo de América para perpetuar la memoria de sus empresas extraordinarias, y para fijar, ante las generaciones venideras, el orgullo de haberlo tenido como nuestro y de haber hecho a su lado la ruta que condujo a la afirmación de la libertad de Chile, Argentina y Perú.

Don José Victorino Lastarria hablando en aquella oportunidad, destacó esa capacidad del genio de San Martín, para quien la cordillera no era un límite, ni la distancia entre Valparaíso y El Callao un elemento separador. El había cruzado una y otra para acercar, para fortalecer, para unir. Por eso Lastarria traducía nuestro pensamiento cuando dijo: "Tres naciones bendijeron su nombre, y los hijos de las tres se llamaron desde entonces ciudadanos y se glorificaron con el héroe".

A casi un siglo de distancia, me cabe el honor de traer a este homenaje la voz del Gobierno de Chile, y es con una emoción muy honda que siento que mis palabras deberán ser como una resonancia a través de las generaciones de esa frase de mi bisabuelo en la que se condensa el juicio de la historia.

Desde 1814, mientras comandaba el Ejército de Salta, San Martín ve con claridad que los planes de una invasión del Alto Perú están condenados al fracaso. El camino es otro. Con fecha 22 de abril escribe a Rodríguez Peña: "Ya le he dicho a usted mi secreto. Un ejército pequeño y bien disciplinado en Mendoza para pasar a Chile y acabar allí con los godos, apoyando un Gobierno de amigos sólidos para acabar también con los anarquistas que reinan. Aliando las fuerzas, pasaremos por mar a tomar a Lima; es ése el camino y no éste, mi amigo. Convénzase usted de que hasta que no estemos sobre Lima, la guerra no se acabará".

Con esta idea fija en la mente, renuncia al Comando del Ejército de Salta y obtiene que se le nombre Gobernador de Cuyo. Cuando, después del desastre de Rancagua, llegan a Mendoza los fugitivos chilenos, él está allí, listo para concretar en hechos lo que para todos es entonces un sueño, o una locura.

Entre los exilados que llegaban de Chile se hallaba don Bernardo O'Higgins. Su recta calidad de alma, su modestia, su natural heroísmo, su falta de ambiciones, su concepción de la libertad que desbordaba los límites nacionales, lo llevaron a identificarse con los planes de San Martín y a dar a éstos una fuerza potencial sin la que, acaso, nunca habrían podido encarnarse en la realidad. De entonces data la confiada amistad que unió toda la vida a ambos héroes, amistad que permitió al Libertador atravesar tranquilo los más duros contratiempos, seguro de que mientras él y O'Higgins marcharan juntos nada podría impedir la realización de su obra.

Pasa el tiempo. Entretanto, sometiéndose a un esfuerzo de todos los instantes, luchando por sujetar la salud que se le escapa, prescindiendo de ella, agotando por parejo la paciencia, la iniciativa, el método, el orden, la comprensión, la perspicacia, el espíritu de conciliación, la capacidad de multiplicar el tiempo, improvisar los recursos, descubrir los hombres, San Martín termina por crear el Ejército de los Andes y por convencer al Gobierno y al pueblo argentinos, de que deben adoptar su idea y atacar al poder español en Lima, a través de Chile.

Es en esta concepción de San Martín y más que nada en su realización que radica el título que hace de él el hombre decisivo de la epopeya de la liberación de América. Sin ella la historia de nuestro Continente tendría otras fechas, otros títulos, otros nombres.

Y abisma pensar que el hombre que, sin perder de vista el conjunto, tiene el pensamiento y los ojos ligados a cada detalle de la magna empresa, es un hombre "cuyo genio —como dice don Francisco Antonio Encina— estaba ya mortalmente herido", que casi no comía y que sólo dormía por cortos momentos, sentado en una silla.

La conciencia de su misión era más aguda que su sufrimiento, y su genio de organizador se ceñía al mandato que su propia voluntad le había impuesto, con la frialdad y la lucidez de un paciente jugador de ajedrez, que —de acuerdo con las palabras de Vicuña Mackenna— "era consciente de que en la partida en que se había empeñado, se jugaba la suerte de cuatro naciones, confiadas a su cabeza".

Vienen Chacabuco y Maipú, en que San Martín y O'Higgins hermanan sus nombres en un mismo sol de gloria, en que Chile y Argentina funden sus esfuerzos y abren la puerta al destino del Continente.

Y se produce el milagro de que un pueblo pobre, agotado por las disensiones internas y por la guerra, se priva del pan para sacar de la nada la Expedición Libertadora del Perú, en la cual la sangre de tres pueblos, unida en un solo holocausto sella la libertad de América y abre una nueva etapa en la historia del mundo.

Pero la larga enfermedad, las continuas dificultades, los sinsabores de toda especie, las alternativas de una campaña difícil, los altos y bajos de la política, habían aniquilado los restos de su salud, afectado su capacidad de trabajo y debilitado su magnífica lucidez. En el norte se levantaba la estrella joven de Simón Bolívar. Sin vacilar, San Martín le ofreció que pasara al Perú a dirigir las últimas fases de la guerra, durante las cuales él se colocaría bajo sus órdenes. En seguida, instaló el Congreso soberano, renunció al mando supremo, y al día siguiente partió para el exilio, que, a través de Chile, Argentina, Bélgica, debía llevarlo a morir en Boulogne-sur-Mer, después de haber conocido y saboreado todos los triunfos y todas las amarguras.

Los pueblos que libertó, amarrados a las contingencias y sobresaltos de una vida aún en formación, no tuvieron hacia él, después de su alejamiento del poder, una actitud adecuada a su valer y a los servicios inmensos de que le eran deudores. Pero, amortiguadas las pasiones que turban el juicio en medio de las rivalidades, las críticas y las interpretaciones a que da lugar la acción de todo hombre de destacada actuación, fué surgiendo y agigantándose día a día la verdadera y extraordinaria figura del Libertador, cuyos rasgos se identifican, a medida que transcurre el tiempo, con la propia fisonomía espiritual y moral de los pueblos a los que su genio abrió los senderos de la vida propia.

Hoy, a un siglo de distancia, todo lo que en su personalidad hubo de transitorio y de circunstancial ha desaparecido, dejando puro y sin mezcla lo que fué la esencia de su espíritu y la raíz de su vida: su amor encendido, limpio, trascendente, por los pueblos de América, a los que quiso libres de toda subordinación para que pudieran, unidos, cumplir su destino de herederos jóvenes de esa cultura cristiana y occidental, desde cuyos subsuelos profundos habían surgido y con cuyas savias de siglos se habían nutrido las raíces de su espíritu.

Este es su legado y ésta es nuestra obligación hacia su memoria. En la hora presente, frente a la amenaza que desde las estepas orientales se yergue contra esa herencia, la figura del Libertador emerge del pasado y reactualiza el imperativo que encierra su vida y su ejemplo. Corresponde a nuestras generaciones demostrar que son dignas de la misión que se les confiara y que sabrán ser, como el prócer lo fuera, baluartes vivos contra los cuales habrán de estrellarse todas las embestidas de todas las tiranías".

EL PUBLICO DESAFIO LA LLUVIA PARA ASISTIR AL HOMENAJE.— Un numeroso público, protegido por paraguas, desafió la inclemencia del tiempo para estar presente en los homenajes a San Martín y O'Higgins, demostrando así la ciudadanía de que el amor patrio y espíritu de sincero americanismo está latente en nuestro pueblo. El grabado es una demostración elocuente de ello.

"Nadie como él desarrolló el espíritu de cooperación americana", dijo C. G. Lerena

San Martín simboliza hermandad secular, dice el Presidente

En la mañana de ayer, S. E. el Presidente de la República dirigió al Primer Mandatario de Argentina un conceptuoso cablegrama, con motivo de celebrarse el centenario de la muerte del prócer don José de San Martín.

El siguiente es el texto de la comunicación del Excmo. señor González Videla:

"Excmo. señor Juan Domingo Perón, Presidente de la nación Argentina.— Buenos Aires.— El pueblo y el Gobierno de Chile han recordado en este día el nombre y la gloria del General don José de San Martín, Libertador de América.

Su figura simboliza la hermandad secular que une a nuestras naciones y ella se renueva y aviva en esta fecha.— **Gabriel González Videla**, Presidente de Chile".

La amistad de San Martín y O'Higgins, destacó Embajador

"Ahora comprendemos la segura clarividencia con que anticipaba a O'Higgins el veredicto de la historia: "Cuando no existamos, nos harán justicia". Así rubricó el Embajador de Argentina, Excmo. señor don Carlos Gustavo Lerena, su vibrante discurso pronunciado en el homenaje que el Congreso Pleno rindió a mediodía de ayer al Libertador General San Martín en el centenario de su muerte.

El distinguido diplomático comenzó su discurso agradeciendo, improvisadamente, la concurrencia de S. E. el Presidente de la República al acto celebrado en el Salón de Honor del Congreso Nacional.

Dijo a continuación:

"Hoy hemos visto los destellos del alma sensible y justiciera del pueblo chileno, detrás de las bellas palabras con que sus ilustres representantes han rendido solemne homenaje a la memoria esclarecida del Libertador General José de San Martín, en el centenario de su muerte.

Hace un siglo, en el callado, breve y apretado cortejo que acompañó los restos de "monsieur" de San Martín, bajo el sordo, lejano e incesante rumor del mar, iba un caballero chileno, que tenía la triste condición de representar a su Gobierno, a su pueblo y a sus sentimientos de amistad.

Claro que "monsieur" de San Martín el noble anciano, de porte sencillo y distinguido, que acababa de morir, era también Capitán General, en actividad, de los Ejércitos de Chile.

Claro que también era el hombre de acero y de granito que había ascendido los Andes entre el polvo y la mata, el guanaco y el cóndor, la nieve y el sol.

Claro que era asimismo el vencedor de las jornadas inolvidables de Chacabuco y de Maipú, el Libertador de la "dulce patria" chilena.

Si acompañado de chilenos había hecho el áspero y difícil camino de la gloria y de la amistad;

Si el gran O'Higgins lo llamó: "Libertador de mi Patria y mi más grande amigo hasta la tumba";

Si con huasos y con rotos integró sus legiones de gauchos y de negros;

Si como destino presentido llamó con el nombre del valiente mapuche Lautaro a la Logia que fundara en Buenos Aires;

Si San Martín había escrito al General Joaquín Prieto que "veía con orgullo la marcha próspera que sigue Chile";

Si gozaba de "la belleza de su suelo" y reconocía "la salubridad y dulzura de su clima" y en ninguna parte de América tuvo tantos amigos, ni recibió mayores demostraciones de sincero afecto, como afirmara en carta al General Zenteno;

Si Chile fuera la primera de las Repúblicas americanas que mandó fundir en su honor un bronce, como recordara don Antonio Tocornal;

Ineludible y lógico era, pues, señores, el destino que dispuso que un distinguido diplomático chileno, don Javier Rosales, fuera testigo en la lejana Boulogne sur Mer de la silenciosa muerte del ciudadano "monsieur" de San Martín.

"Un hombre por allá sorprenderá a todos". Así había hablado a sus compatriotas Lord Mac Duff, el noble escocés, luego Conde de Fife.

"AGENTE DEL DESTINO"

Un Continente estaba maduro para la libertad. Y un hombre que se consideraba a sí mismo sólo como "instrumento accidental de la justicia" o como "agente del destino", sorprendería a América y al mundo.

Un oscuro y mesiánico caballero de 34 años llegó un día cualquiera al puerto de Santa María de Buenos Aires. Era el Teniente Coronel José de San Martín y Matorras. Traía un grado ideal como equipaje. Jugó al esotérico juego de las logias que resultaron poderosas. Enseñó disciplina a la América desgreñada. Dió un código de honor a sus soldaditos que estudiaban para héroes sin saberlo.

El destino y su voluntad lo pusieron en Mendoza. Allí trazó unas líneas con su sable corvo: era el camino de la libertad: Cuyo, Chile, Perú, Entre Cuyo y Chile estaban los Andes, entre Cuyo y Perú el Desierto. No importaba. Se puso a trabajar para crear un ejército; además, era gobernador. Todo Cuyo oyó el jadeante soplar de las fraguas, vió sus luces perpetuas, oyó las campanas de los metales convertirse en cañones. El filo de los sables se afilaba. Mientras repartía su patriarcal justicia se improvisaba financista, pensaba en el charquicán, en los ponchos, en los recados, en las ojotas y en los clarines y escuchaba los consejos sabios de los humildes, conversando con los albéitares, los herreros y los arrieros sobre la enjalma chilena y también sobre los claros y duros senderos que llevan hacia la libertad.

Entretanto, las manos ágiles y finas de una chilena y de unas cuyanas le bordaban una bandera protectora y volandera. Llegó la hora de partir. Entonces levantó su monumento, conduciendo su ejército por la piedra y la nieve, el desierto y la nube. Lo coronó en tierra chilena con una estrella y un sol: Chacabuco y Maipú. No necesitaba hacer más para nuestra América.

Pero Chile y sus soldados lo ponen al frente de otro ejército y hacen posible su vocación insistente de llegar al Perú.

Allí busca y logra una victoria incruenta. Entra en Lima, la legendaria ciudad de los virreyes. Lo rodea el entusiasmo de los débiles y de los oprimidos. Las mujeres le ofrendan su belleza y los esclavos su sed de justicia. Todos: su corazón. Ha ganado como quería "nuevos aliados en los corazones del pueblo". Dijo: "No ambiciono el título de conquistador". Era americano. Fué "Protector". Fundó la libertad del Perú, creó su bandera, proclamó su independencia, le dió una constitución republicana.

Entonces el hombre que llegó a América para convocar, reunir, promover y lanzar hombres y pueblos a la emancipación, se escamotea voluntariamente del escenario político y militar de sus hazañas, Hombre de América con un guarapón ecuatoriano y chamal chileno, entra en su patria natal desgarrada por los partidos, recorre toda la Pampa de saltrales o trebolares, y se aleja por el mar para ser el pobre solitario de Bruselas, por su voluntad.

"Mi juventud fué sacrificada al servicio de los españoles, mi edad media al de mi patria, creo que tengo derecho de disponer de mi vejez", dirá al explicar su renuncia con una lógica humana que desconcierta.

Veintidós años más tarde agregará sin arrepentirse: "Si algún servicio tiene que agradecerme la América, es el de mi retirada de Lima".

Ahora, cien años después, la ancha y honda perspectiva de la historia nos abre un panorama de increíble riqueza.

La clave está en sus palabras, en sus gestos, en su vida. Basta mirar con verdad y con equidad.

Vemos al conductor en el magnetismo de su físico, de sus ojos, de su voz y de su conducta. Con sus austeros principios, sus normas severas, su ascetismo y su justicia proclamando "moderación y buena fe" y el cumplimiento de la palabra empeñada.

Por eso el pueblo lo amaba y le temían o le odiaban los poderosos y los malvados.

Por eso tenía pocos amigos verdaderos, pero sus amistades fueron sinceras y duraderas.

Aquí —señores— quiero cantar la lealtad insobornable de O'Higgins, la entrañable amistad "hasta la muerte" en que ellos mismos se complacían.

Así eran estos hermanos fundadores de pueblos libres y hermanos.

Siguiendo el equitativo análisis vemos en San Martín al Libertador y al americano.

"Me he consagrado ardientemente a la causa de la revolución", "Pertenezco a la causa del Continente Americano", decía. Es siempre el lenguaje mesiánico del profeso.

Nadie como él desarrolló el espíritu de cooperación de América. La titánica empresa en común de argentinos, chilenos y peruanos lo prueba.

Es la conciencia continental puesta en acción por el Libertador.

La felicidad de la América del Sur fué su norte. "Cada gota de sangre americana que se vertía le llegaba al corazón.

El humanitario general preocupado de la suerte continental cree, sin embargo, que "no hay respeto humano que deba guardarse cuando se trata de la seguridad y de la libertad americanas".

¡Qué permanente urgencia tienen aún hoy sus palabras! Ante una anunciada amenaza, escribía a O'Higgins: "Yo nada temo, siempre que estemos unidos".

Ese es el sentido americanista de su renuncia y la causa de su fastidio por las luchas civiles, que lo llevó a decir: "El General San Martín jamás derramará sangre de sus compatriotas y sólo desenvainará la espada contra los enemigos de la independencia de Sud América". Y así obró.

Pero su americanismo acendrado no le impidió tener su predilección: Pidió al testar que su corazón descansara en el de Buenos Aires. Y allí está, en el templo de Dios, también templo de la patria como centinela vigilante de la libertad e independencia continentales.

Agreguemos: El Libertador cumplió siempre las promesas formuladas, respetó la voluntad de los pueblos, y sirvió al sistema republicano, democrático representativo.

Tenía altos ideales, pero "un político realista". Así afirmaba: "El mejor gobierno no es el más liberal en sus principios, sino aquél que hace la felicidad de los que obedecen"; o en otra ocasión: "A los pueblos no se les debe dar las mejores leyes, pero sí las más apropiadas a su carácter".

Sesudas y maravillosas lecciones.

Señores: Tal fué el hombre que, como dijera el Presidente Perón en el discurso con que inauguró el Año del Libertador, "sirvió siempre al pueblo, sin aprovecharse jamás de su gratitud ni de su cariño".

Tal es el hombre ante quien el Presidente de los argentinos convocó este año a su pueblo, para que siga con fidelidad la norma de su ejemplo.

Y tal es el hombre en torno a cuya memoria como por ensalmo, se reúnen como esta mañana, en muchos lugares de América y del mundo, los hombres de buena voluntad.

Ahora comprendemos la segura clarividencia con que anticipaba a O'Higgins el veredicto de la historia: "Cuando no existamos, nos harán justicia".

JEFES MILITARES ARGENTINOS SERAN CONDECORADOS, HOY

Hoy será condecorado con la Medalla Militar Chilena de Primera Clase, el Comodoro don Virgilio del Basso, que forma parte de la Delegación Militar a los actos de conmemoración de la Muerte del Libertador don José de San Martín.

Se le ofrecerá un almuerzo en la Escuela de Aviación "Capitán Avalos", y depositará una corona de flores en el Monumento a los Mártires de la Aviación.

Será condecorado con idéntica distinción el teniente coronel señor Federico Villegas, miembro de la Misión Militar argentina.

"El supo unir los an[illegible] los de Chile y Arge[illegible] na", dijo don Ulis[illegible] Correa

El senador don Ulises Co[illegible] en un discurso que mereció [illegible] cálida ovación de los concurr[illegible] tes, exhaltó la personalidad [illegible] ilustre militar, Libertador [illegible] neral don José de San Ma[illegible] diciendo que "San Martín [illegible] fué un ambicioso del Poder, [illegible] quiso ser un hombre que [illegible] mase la muchedumbre con [illegible] arengas de señor de batallas [illegible] más que un triunfador [illegible] nombre de Estado que se [illegible] ne el renunciamiento [illegible] exigirlo de otros, que acaso [illegible] impetus de su corazón para [illegible] solamente los rígidos dictados de su conciencia".

Comenzó diciendo que "un [illegible] ceso que se destaca en el [illegible] uito de la Historia. Ancestro [illegible] hoy la emoción de Amér[illegible] Urna suprema y renovada [illegible] presión de justicia da [illegible] más que nunca— calor de [illegible] a los despojos sagrados de [illegible] de los más esclarecidos [illegible] dores de nuestra libertad. [illegible] tros labios, intérpretes fieles [illegible] sentimiento público, modu[illegible] una nueva oración de gra[illegible] para quien, superando la [illegible] tilidad humana, se agiganta [illegible] la perspectiva del tiempo [illegible] nombre se esculpe —aun [illegible] al cabe— en el corazón [illegible] decido de los hombres [illegible] José de San Martín".

"Su vida y sus obras —[illegible] siguió— constituyen fuente [illegible] agotable para el estudioso [illegible] Historia. Juzgado por los [illegible] bres de todos los tiempos, [illegible] llegado a destacar la concep[illegible] más justa de lo que era el [illegible] jador del Paso de los Ande[illegible] su estructura humana y el [illegible] pensamiento animico. Unos [illegible] jeron que era ambicioso; otros [illegible] que su concepción espiritual [illegible] acercaba a las monarquías [illegible] a las democracias; otros, en [illegible] lo acusaron de tirano.

"Y era que éste hombre [illegible] extraordinarias virtudes, [illegible] vivir siempre aislado de las [illegible] n[illegible] externas que a veces [illegible] tan acuciosamente la vanidad de los generales victoriosos [illegible] los gobernantes con éxito. [illegible] vivir arrebujado en sus pensamientos, porque sabía que [illegible] pureza de ellos, en la [illegible] ción rectilínea de su deber, [illegible] contraba el mejor consuelo [illegible] la incomprensión, que sabía [illegible]

ULISES CORREA, Vicep[illegible] dente del Senado: "San [illegible] tín quiso vivir siempre [illegible] de las formas externas que [illegible] veces solicitan acuciosamente [illegible] vanidad de los generales vi[illegible] riosos o de gobernantes con [illegible] to; hizo de la modestia la [illegible] te fecunda y el venero per[illegible] nente de su vida".

legitima de los pueblos que [illegible] deudores al reconocimiento".

A continuación hizo un an[illegible] lisis de la vida del Ilustre [illegible] neral, para decir que ella [illegible] sible comprenderla estudiando [illegible] en la fuente misma de su [illegible] miento y su labor incansable [illegible] ra la libertad de los países [illegible] ricanos.

Añadió que hizo de la [illegible] tía la fuente fecunda y el [illegible] nero permanente de su vida [illegible] señaló que, mientras forjaba [illegible] planes para el Paso de los [illegible] des, en su vida trasandina [illegible] Mendoza, mientras soñaba [illegible] un plan continental de [illegible] dencia de América, jamás [illegible] Martín dejó de enseñar con [illegible] ejemplo a sus soldados los [illegible] cipios espartanos que conf[illegible] como una segunda naturaleza de su ser.

Destacó la sabia [illegible] modestia del General. [illegible] leyó un acápite de una [illegible] suya, en el que se [illegible] mejor que nadie, debe [illegible] mi odio al lujo y a los [illegible] gios de clase".

Explicó que se justifica[illegible] tonces, que "nuestra [illegible] cia, orgullosa de sus [illegible] y de sus derechos, debe [illegible] hoy al nombre de quien [illegible] que un General que hizo [illegible] la emancipación de un [illegible] nente, fué un estadista que [illegible] culpió en el granito de [illegible] cordillera los principios [illegible] de la democracia americana".

Dijo que "no serremos [illegible] de la esperanza, ni de [illegible] dignos de la memoria que [illegible] reverenciamos, si no estamos [illegible] con claridad que la [illegible] los anhelos de un pueblo [illegible] ricano constituyen las [illegible] comunes de los hijos de [illegible] rica".

Terminó diciendo que la [illegible] dad chileno-argentina [illegible] llada —hace más de un [illegible] por San Martín y O'Higgins [illegible] padre nuestro que vive [illegible] bronce", en amistad de [illegible] y la de la eternidad [illegible] chilenos y argentinos [illegible] mos la gesta emancipadora [illegible] heroica. La empresa [illegible] en el alma y con la [illegible] clavada en el corazón. [illegible] prendimos salvando [illegible] parecer inaccesibles y [illegible] do en débiles veleros [illegible] tante inmensidad del [illegible] to superamos estas barreras [illegible] ciales de un mundo [illegible] nado por la pasión y [illegible] Juntos, por fin, en [illegible] sin espacios, emprendimos [illegible] nueva marcha con [illegible] puestos en el mira de [illegible] nuestras vidas: el glorioso [illegible] tino de la América libre".

En septiembre se dictará la Ley del Tránsito

EFICAZ CUERPO DE DISPOSICIONES Y DRASTICAS PENAS

Avanzan estudios de la Comisión Técnica

La comisión designada por el Gobierno para elaborar una legislación definitiva de tránsito, que actualmente tiene en estudio la condensación de diversos proyectos elevados a la consideración del Ejecutivo acerca de esta materia, ha avanzado considerablemente en sus trabajos y se espera que en los primeros días del próximo mes de septiembre entregue al Gobierno su informe, que será la base del mensaje al Congreso.

LA NACION está en condiciones de adelantar de que en el curso de la labor realizada por la referida comisión, ha quedado de manifiesto que, en lo que se refiere a los objetivos substanciales que persigue el Gobierno en orden a obtener un cuerpo de disposiciones preciso, drástico y que sea realmente eficaz en su aplicación, las iniciativas de que son autores el Alcalde de Santiago, señor Mario Valdés Morandé; el Director General de Transporte y Tránsito Público, Coronel don Jorge Contreras Angulo; el ex Vicepresidente de la República, don Juan Antonio Iribarren; los jueces de Policía Local, señores Manuel Matus y Jorge Guzmán, y otras personalidades y expertos que han aportado su experiencia y conocimientos, coinciden plenamente, circunstancia que ha facilitado el estudio" en cuestión.

PRINCIPIOS BASICOS

El proyecto de ley del Tránsito, en su planificación general, consagra principios fundamentales que S. E. el Presidente de la República ha insistido en mantener inquebrantables, tales como aquel que afirma las atribuciones de las municipalidades en materia de tránsito público, al especificar que corresponde a estas Corporaciones la aplicación de sus disposiciones, y los servicios inspectivos comunales y Carabineros inspeccionar y fiscalizar su cumplimiento.

Otro punto que se relaciona con el anterior es el que se refiere a la intervención de los Jueces de Policía Local en las infracciones. Estos magistrados conocerán en primera instancia de las denuncias por contravenciones a la ley, Ordenanza General y disposiciones municipales, como asimismo de la regulación de daños y perjuicios provenientes del hecho denunciado. Se establece si que "no procederá recurso alguno contra las resoluciones que apliquen multas hasta dos mil pesos o regulen daños y perjuicios hasta por diez mil pesos".

SEVERIDAD DE LAS PENAS

La severidad de las penas que se impondrán a los infractores como un medio de reducir la abrumadora estadística de accidentes derivados de la irresponsabilidad de los conductores, es una de las características de la ley que se elabora, y que en breve será enviada al Congreso Nacional, en el carácter de urgencia. Cabe destacar que las contravenciones "que no causen daños en las personas o bienes" serán sancionados con multa hasta tres mil pesos o suspensión por seis meses de la licencia para manejar o con ambas a la vez. Los que reincidieren en el plazo de seis meses, siempre que con ellas no causen daño a las personas o bienes, serán sancionados con multa hasta cinco mil pesos o suspensión hasta por un año de la licencia para manejar vehículos, o las dos penas al mismo tiempo. En seguida se dispone que las contravenciones que sean causa de lesiones leves en las personas o daños en los bienes, serán sancionados con multa hasta veinte mil pesos o suspensión hasta por dos años o cancelación de permiso para conducir, simultáneamente con aquella medida.

AMPLITUD DE LA LEY DE TRANSITO

Uno de los defectos esenciales de las actuales disposiciones reglamentarias sobre tránsito es su limitado alcance en lo que se refiere a las personas comprendidas dentro de su aplicación.

En este terreno la comisión de técnicos ha ido lo más lejos que ha sido posible para que la ley consulte todos los casos que pudieran presentarse, sea cualquiera que fuere la función que desempeñe el contraventor.

La energía para proceder se exigía tratándose de individuos que manejen en estado de ebriedad. En efecto, todo maquinista de embarcación, buses, tranvías y ferrocarriles, y en general todo conductor de vehículos motorizados o a tracción animal, guardafrenos o cambiador que desempeñe en estado de ebriedad, aún cuando no causare daño alguno, será castigado con las penas que señala el artículo 110 del Código Penal, y también, con la suspensión hasta por seis meses de la licencia o autorización que le habilitaba para su desempeño. En caso de reincidencia se le sancionará además, con la cancelación de la licencia, permiso o autorización, y cuando causare daños a las personas se le aplicarán las penas del artículo mencionado, aumentadas en un grado.

CARILLON DE LA MERCED VUELVE A TOCAR EL DOMINGO

Cuando las campanas de la Iglesia de la Merced se echen al vuelo el domingo, a las 11.45 horas, indicarán que el Carillón, después de un año de silencio, volverá a dejar escuchar sus melodiosos sones, que serán transmitidos por una cadena de radiodifusoras.

Con este objeto la Superioridad Mercedaria ha confeccionado un interesante programa que se desarrollará en el templo de esta Orden, que será el siguiente:

11.30 horas: misa en favor de los bienhechores. El sermón de estilo estará a cargo del Pbro. Eduardo Lecourt.

La Schola Cantorum Mercedaria, con un coro compuesto de cinco voces, entonará melodías del "Angelus", melodías del "Ave María", de Vitoria, y "Miserere" de Palestrina.

11.45 horas: se echarán al vuelo las campanas, indicando que el Carillón de la Merced vuelve a sonar después de una larga temporada en que guardó silencio.

12.10 horas: homenaje al Padre de la Patria, don Bernardo O'Higgins. Ejecutará el Himno Nacional, en órgano, el maestro Aracena Infanta.

12.20 horas: colocación de una placa recordando al P. C. Carlos Infante, mercedario, autor de esta obra del Carillón en el año 1927.

12.30 horas: transmisión directa desde el Carillón de las piezas que éste ejecutará.

INICIAN CULTIVO EXPERIMENTAL DE LA SOYA EN CHILE

Chile está produciendo experimentalmente la soya, planta herbácea, especie de poroto con raíces de 25 milímetros de largo, de gran contenido nutritivo. Así lo reveló la profesora doña Rebeca A. de Vargas, jefe de la Sección Botánica del Museo Nacional de Historia Natural, de Quinta Normal, agregando que un kilo de harina de soya contiene tanta proteína como setenta y ocho huevos, doce litros de leche o dos kilogramos de carne sin huesos.

"La soya —nos dice— es abundante en vitaminas, especialmente B-1 y B-2; contiene en no escasa cantidad la vitamina E, de la generación; la K, importante para la coagulación de la sangre, y la niacina, preventiva de la pelagra". Por su parte, el eminente investigador de color, norteamericano, doctor Percy L. Julian, ha realizado notables experimentaciones en los laboratorios de la "Gilden Co.", de Chicago, sobre la soya, obteniendo resultados positivos, tanto en el aspecto alimencio como también en los usos industriales. Actualmente Estados Unidos está haciendo pan blanco y muchos otros artículos alimenticios, como dulces, cacao, sopas deshidratadas, alimentos para niños, helados, tortas, patatas, etcétera.

El investigador norteamericano doctor Julian ha logrado obtener de la soya fabricación de explosivos y otros elementos químicos de guerra.

USO DE LA SOYA

"Como abono y forraje, la soya es un elemento nutritivo activo —nos dice la profesora señora de Vargas—, especialmente las tortas de soya, que contienen un cuarenta y cuatro por ciento de proteínas, y que en la alimentación humana es producto de alto contenido comestible."

Según los estudios realizados en Chile sobre la soya, ésta contiene un 10 por ciento de agua; 36 por ciento de proteínas; 17 por ciento de materias grasas; 27 por ciento de substancias extractivas no nitrogenadas (galactana, pentosana, azúcares, ácidos orgánicos, tanino, dextrina, almidón etc); 5 por ciento de fibras y 5 por ciento de cenizas. Las proteínas de la soya son especialmente importantes por su cantidad, diversidad y alto valor alimenticio. "La principal —nos dice la profesora señora de Vargas— es una globulina llamada glicinina, y que se aproxima a las proteínas animales, recomendándosele a personas débiles y para los que sufren alergia alimenticia provocada por el pan de trigo".

HOGAR UNIVERSITARIO CUMPLE 5 AÑOS HOY

Cinco años de vida celebra hoy el Hogar Universitario, ubicado en Compañía 1754, dependiente de la Universidad de Chile. Con este motivo, a las 18 horas, la Dirección del Hogar ofrecerá un cóctel en honor de las autoridades. Especialmente invitados, concurrirán el Rector, don Juvenal Hernández; la señora Amanda Labarca; don José Molina Guzmán, jefe del Departamento de Bienestar Estudiantil, y el señor Egidio Orellana, director del Instituto Pedagógico.

Durante el acto se procederá a la apertura de la exposición de esculturas del alumno Arturo Gallardo, quien obtuvo el premio "Yarur" y el premio de estímulo del Ministerio de Educación. Asimismo, se inaugurará la exposición de pinturas del estudiante colombiano Manuel Hernández, ganador del segundo premio en el Salón Oficial de Alumnos de la Escuela de Bellas Artes, del tercer premio en el Salón Oficial de la Universidad, y del premio de estímulo del Ministerio de Educación. Amenizarán la reunión la recitadora nicaragüense Titina Leal y el concertista señor Fernando Lobos.

Hablarán, en nombre de los estudiantes residentes, el joven Sergio Lorca, y por los extranjeros, el señor Fernando Sánchez.

50 AÑOS CELEBRA LICEO N.o 3 DE NIÑAS.— Las mil setecientas alumnas del Liceo N.o 3 de Niñas, junto con el Centro de ex Alumnas y el profesorado del establecimiento, se preparan para celebrar el primer cincuenterio de la fundación del Liceo. El medio siglo de vida se cumplió el 20 de mayo pasado, pero las fiestas oficiales se iniciarán en la primera semana de septiembre, con un nutrido programa de festejos. El Liceo está actualmente dirigido por la señora Hayra Guerrero de Sommerville, y funciona en tres locales. El externado está ubicado en Alameda esquina de Lord Cochrane, en la que otrora fuera elegante mansión del millonario Meigs. Lo dirige la señora Berta Oyarzún de Cortés. El mediopupilaje y el internado están ubicados en Alameda esquina de Manuel Rodríguez. Inspectora General del primero, es la señorita María Castro, y del Internado, la subdirectora, señora Victoria de Molina. La fotografía muestra el instante en que un grupo de alumnas del externado abandona el establecimiento. Al fondo se puede leer la plancha, que dice: "Liceo de Niñas N.o 3". Integran el grupo, que descende los blancos peldaños de mármol, las jovencitas Afrodita Rapanakis, Lilián Moreno, Eugenia Jaramillo, Gladys Pellegrin, Luisa Cirer, Edith Alvarado, Nancy Saffi, Gladys O'klunghttonss, Luisa Dols, Sonia Espinoza, Sara Marchant, Nubby Ahumada, Sara Castro, Sara Verdugo, Loreto Rodríguez, Myriam Marcó, Nelly Goldsmith, Mireya Estay, Yolanda Sani, Silvia Elgueta, Carmen del Gatto, Lucía Quiñones, Ljuba Chevesich, Germaine Oyharccabel, Haydée Fuentealba, Teresa Vías, Adriana Velasco, Florinda Castro, Katty Simunovic y Carmen Roggerone.

REVUELO CAUSAN DOS MURALES DE LOS CERRILLOS

A ambos costados del gran hall del Aeropuerto de Los Cerrillos, por donde anualmente pasan ciento diez mil pasajeros, la mano del joven artista César Bascourt Morales acaba de pintar dos murales que han provocado revuelo en el ambiente santiaguino. Doce metros cuadrados tiene cada uno de los brillantes murales que representan a "Santiago Virgen" y a "La Evolución de la Aeronáutica". Los pinceles de Bascourt trabajaron de noche porque hay menos movimiento de público y la obra quedó terminada en menos de un mes. Pero el desnudo de las figuras indígenas, representadas en los murales, atrajo la crítica de diputados que lo calificaron de "inmorales". Asimismo destacaron que la Dirección General de Aeronáutica, en lugar de embellecer el aeropuerto, debía preocuparse de su ampliación para dar mayor comodidad a los pasajeros.

"LA NACION" entrevistó al Jefe del Aeropuerto de Los Cerrillos, comandante Enrique Vera, quien manifestó: "Todos los edificios públicos chilenos deberían tener expresiones artísticas para la cultura del pueblo". Agregó que la ejecución de los murales fué contratada por la Dirección General de Aeronáutica, y su costo alcanzó a $ 12 mil cada uno, es decir, mil pesos el metro cuadrado.

En lo que respecta a su autor, Bascourt Morales, es un artista conocido. Viajó por los Estados Unidos, y su arte estuvo al servicio del mago de los dibujos animados, Walt Disney. En México, junto a Alfaro Siqueiros, aprendió la técnica de los gigantescos murales. Trabajó en Argentina, y en Chile, su patria, ha decorado entre otros edificios, los Arsenales de Guerra, la Escuela Militar, el Regimiento Buin y Sanidad.

MURALES DE CERRILLOS SUSCITAN POLEMICAS. — Este mural denominado "Santiago Virgen" y su compañero "Evolución Aeronáutica", pintados en el hall de Los Cerrillos por el joven artista César Bascourt M., han provocado revuelo en el Congreso y en los círculos artísticos. Mientras algunos diputados los calificaron de "Inmorales", el Decano de la Facultad de Bellas Artes, Romano de Dominicis, los consideró buenos, aunque con algunos defectos de técnica. El mural de la fotografía fué retocado después de su ejecución, y el autor, para evitar mayores comentarios, pintó una guirnalda de rosados copihues que bajando del cuadro, envuelven el cuerpo casi desnudo de la muchacha indígena.

Será mantenido control sobre Ferias y Mercados

Personal del Comisariato Departamental continuó las inspecciones especiales en Mercado Central, Mercado J. A. Ríos y Vegas Municipales. Personalmente dirigió estas inspecciones, el Comisario Departamental, señor Cabieses, quien declaró que se han pasado numerosos partes de infracción para ser sancionados por el Comisariato General. Nos informó también, el señor Cabieses que todo el personal administrativo del Mercado Presidente Ríos actuará como inspectores para colaborar en esta acción.

PRECIOS DEBERAN FIJAR HOTELES Y CASAS DE PENSION

La Inspección de Turismo, dependiente del Ministerio de Relaciones Exteriores, ubicada en el edificio de la Corporación de Fomento de la Producción, advierte a los dueños de establecimientos de hospedaje del país, hoteles, residenciales y casas de pensión, que deben remitir sus solicitudes de fijación de precios de tarifas para sus negocios, a la oficina antes mencionada, a fin de regularizar el cumplimiento de la ley de fomento al turismo nacional.

Además, recomienda poner en conocimiento de esta Inspección de Turismo, todo reclamo que se presente por incumplimiento en la aplicación de las tarifas autorizadas o de cualquiera otra deficiencia que notaren en los establecimientos de esta índole, a fin de proceder a tomar las medidas que el caso requiera.

HOY SE REALIZARAN FUNERALES DE DON MARCIAL MARTINEZ

Hoy, a las 10 horas, después de una misa que se oficiará en la Parroquia de la Veracruz, se realizarán los funerales del distinguido diplomático don Marcial Martínez de Ferrari, cuyo deceso se produjo el miércoles en la noche.

Sus restos serán sepultados en el Cementerio General.

EXPROPIACION DE LAS TERRAZAS DEL PORTAL, TRATAN HOY

En el primer lugar de la tabla de la Orden del Día correspondiente a la sesión ordinaria que debe celebrar esta tarde la Municipalidad de Santiago, figura el informe de la Comisión de Urbanismo, que se refiere a la expropiación de las terrazas del Partal Bulnes, materia que ha sido motivo de amplios debates en el seno de la Corporación, y que en esta oportunidad se tratará en su último trámite.

La Municipalidad deberá pronunciarse sobre el acuerdo de la referida comisión que propone "dar inmediato cumplimiento al contrato celebrado en 1930 con la Sociedad de Renta Urbana Pasaje Matte, y formalizado por escritura pública el 13 de enero de ese mismo año, a fin de perfeccionar la expropiación de la faja de terreno adherida al Portal Bulnes, cancelándose la indemnización convenida". Esta medida es fundamental para el ensanche de la Plaza de Armas, costado oriente.

La comisión solicita al mismo tiempo que el Alcalde adopte las medidas necesarias "para tomar posesión material de la faja que comprende la expropiación en referencia".

El informe será aprobado por gran mayoría, pero existe ambiente entre los regidores para considerar la posibilidad de aplazar la demolición, atendido lo solicitado por los comerciantes que ocupan el Portal, de que se les permita durante un tiempo prudencial buscar otros locales donde trasladarse. El Alcalde, señor Mario Valdés Morandé, en una entrevista sostenida con el Comité que representa a estos comerciantes, acogió su petición, luego de imponerse atentamente de la situación que se crearía a cada uno de los afectados en el caso de procederse a una demolición inmediata.

El señor Valdés dijo a "LA NACION" que la Municipalidad no retrocederá un paso en lo que se refiere al cumplimiento del contrato, que expiró en enero del presente año, pero que la situación de los comerciantes sería debidamente considerada, aún cuando no es un problema que corresponde resolver a la Corporación, sino a la Renta Urbana, dueña del edificio.

Carabineros en Retiro piden casas en La Legua

El Comité de la Habitación de las Fuerzas de Orden en Retiro se ha dirigido al vicepresidente de la Caja de Previsión de Carabineros, solicitándole se construya una población para estos ex servidores del Estado, en los terrenos que dicha Caja posee en La Legua.

Hacen presente en la referida solicitud, que en la actualidad las escasas pensiones que reciben deben invertirlas casi totalmente en el pago de arriendos de propiedades, muchas veces insalubres, y que la realización del plan que proponen vendría a aliviar considerablemente la situación de miseria por que atraviesan muchos jubilados.

HOMENAJE A O'HIGGINS RENDIRAN EL DOMINGO LAS FUERZAS ARMADAS

Chile celebrará el domingo el 174 aniversario del nacimiento del ilustre patricio General don Bernardo O'Higgins Riquelme, ocurrido el 20 de agosto de 1776 en el pueblo de Chillán Viejo. Tanto el Gobierno, como las autoridades militares y civiles han preparado a través de todo el país diversos homenajes en honor del Libertador y Director General.

En Santiago, las Fuerzas Armadas de la II División se concentrarán ante el Monumento del Prócer en la Avenida que lleva su nombre, para depositar ofrendas florales. También se harán representar en esta oportunidad los miembros de la Delegación Militar de Argentina, adictos y representantes diplomáticos acreditados ante el Gobierno de la Moneda.

Por su parte, las brigadas de boys scouts de Santiago están preparando un programa de homenaje al héroe máximo de nuestra historia patria, General O'Higgins. La brigada de la Sociedad Artesanos "La Unión" realizará el domingo, a las 14 horas, un acto literario. También la Brigada "Benjamín Franklin" llevará a efecto ese día una velada patriótica como un homenaje a las glorias del General chillanejo.

ACTO CULTURAL SE EFECTUARA HOY EN EL CLUB PALESTINO

La directiva nacional del Frente Unido de la Juventud Chilena de Ascendencia árabe auspiciará un acto que se efectuará hoy, a las 22 horas, en el Club Palestino, y que estará a cargo de los distinguidos escritores árabes señores Waheed Chauriye y Constantino Wagul.

El programa es el siguiente:

1.o Número de música.
2.o Ofrecimiento por el señor Raúl Abufhele H.
3.o Declamación por la señorita Ivonne Agar.
4.o Presentación del conferencista por el señor Víctor Massuh A.
5.o "La actual situación en Palestina" por el señor Waheed Chauriye.
6.o Número de música, y
7.o "El Congreso Panamericano de la Juventud" por el señor Constantino Wagul M.

Homenaje a ex director rinde Escuela Lo Franco

Alumnos y profesores de la Escuela Especial de Adultos de Lo Franco, rendirán hoy a las 19 horas un homenaje al ex Director del establecimiento, don Luis Delgado Troncoso, recientemente fallecido. El acto se realizará en el Salón de Actos de la Escuela, y en él harán uso de la palabra, el Director Subrogante, señor Larrain, la señora Olga Urtubia, y representantes de los cursos de bordados, de modas, cultura y arte dramático y educación física y deportes del establecimiento. La orquesta de profesores de la Escuela de Adultos amenizará la velada.

TRATO PROYECTO DE UTILIDAD PUBLICA

En la mañana de anteayer el Ministro de Salubridad, don Edgar Mardones, estuvo en el Consejo Económico, estudiando el financiamiento del proyecto de Estatuto Médico, para dirigirse en seguida a la Cámara, donde junto a la Comisión de Previsión Social y Trabajo trató del proyecto de jubilación de los empleados de empresas de utilidad pública.

Conferencia sanitaria en ciudad Trujillo

En la tarde de anteayer fué saludado por el Ministro de Salubridad el Director General de Sanidad doctor Nacianceno Rosario, quien trató con el Secretario de Estado detalles correspondientes a la próxima Conferencia Sanitaria Panamericana, que se llevará a efecto en Ciudad Trujillo.

UN CIRCULO *que le favorece..!*

COMPRE HOY UN SITIO URBANIZADO Y CON ESPLENDIDA MOVILIZACION A LA PUERTA CON SOLO

$ 5.000 de pie

Y EL SALDO EN 30 CUOTAS MENSUALES. PRECIOS DESDE $ 98.900.—

Si usted lo desea podemos construirle en su sitio una casa asísmica de 2, 3 ó 4 dormitorios, living-comedor, dependencias.- Parquets sobre concreto. Chimenea, cierros interiores y exteriores.

CASAS DESDE $ 260.000

con $ 15.000 al contado y (20) veinte mensualidades.

Arquitecto: Guillermo Infante R. T.

JORGE MUNITA INFANTE
PROPIEDADES
LA BOLSA 64 - OF. 323 - PISO 4.°

LA NACION — AÑO XXXIV N.o 11.944

Empresa Periodística "LA NACION", fundada el 14 de enero de 1917.— AGUSTINAS 1269 — TELEFONO 82222 — CASILLA 81-D.
Presidente del Consejo y Director: RAMON CORTEZ PONCE. Gerente: ANTONIO FERREIRA MEDINA; Consejeros: CARLOS VASSALLO, BOLIVAR APARICIO, EILERT HERUD y JOSE RAMSAY. — Jefe de Redacción: GUILLERMO EDUARDO FELIU; Jefe de Informaciones: WARNO ESPINOSA; Jefe de Propaganda: CARLOS ALZOLA.
Representantes para EE. UU. y Canadá: THE N. DE FILIPPES Co. 551.— FIFTH AVENUE — New York, 17 N. Y.
Servicio Noticioso Extranjero: UNITED PRESS ASSOCIATION. — Servicio Fotográfico Extranjero: ACME. — Agentes y corresponsales en todas las ciudades y pueblos de Chile.
SUSCRIPCIONES: Un año, $ 972; seis meses, $ 492; tres meses, $ 252.— Valor del ejemplar del día, $ 3.—; atrasado, $ 6.—

Santiago de Chile, viernes 18 de agosto de 1950

APORTES DE CAPITAL EXTRANJERO

A comienzos de junio último se dictó un decreto del Ministerio de Economía y Comercio, por el cual se amplían las disposiciones contenidas en otro anterior, dictado en 1945, que concedían especiales franquicias para los aportes de capitales extranjeros que se deseara hacer al país.

El decreto de 1945, que lleva el número 2040, establecía el derecho de quien internara capitales extranjeros en moneda efectiva en Chile, para retornar tanto las utilidades que produjeran esos capitales al trabajarse en el país, como el capital mismo. Bastaba para ello firmar un convenio con el Consejo Nacional de Comercio Exterior en el momento de efectuar el aporte.

El nuevo decreto, que lleva el número 655, amplía las disposiciones del anterior, permitiendo que los aportes puedan ser hechos aún en maquinarias, herramientas, medios de transportes, materias primas y artículos semielaborados o totalmente manufacturados. En los casos de maquinarias, herramientas y medios de transportes, debe pronunciarse sobre su conveniencia, el Departamento de Planificación de la Corporación de Fomento, y en los que se refieren a aportes de materias primas o artículos elaborados o semielaborados, la Sociedad de Fomento Fabril.

Las facilidades que se otorgan en cuenta a retornos del capital, y de sus utilidades, son iguales a las del decreto 2040, que no se deroga sino en las partes que se contraponen con el 655.

Desde que se agotaron las reservas de dólares y otras monedas extranjeras que el país logró formar durante el período de la guerra última, estamos viviendo en una permanente escasez de divisas, ya que nuestras necesidades son superiores a la disponibilidad de moneda extranjera con que normalmente podemos contar en la actual etapa de nuestra economía. Tal escasez se acentuó a fines del año pasado, con la baja del precio y del volumen de exportaciones de cobre, y, en el año en curso, con la reducción experimentada por las exportaciones agropecuarias, que debido a la sequía y otros accidentes climatéricos, no sumarán en 1950 más de 38 millones de pesos, en tanto que el cálculo primitivo del Presupuesto de Divisas las elevaba a 50 millones. Además, fué imprescindible destinar 9 millones de dólares a la importación de trigo argentino, para cubrir el déficit de producción interna: suma ésta no consultada en el Presupuesto de Divisas.

Por lo consiguiente, la escasez normal tuvo, en el ejercicio en curso, una agravación extraordinaria, apenas paliada con el alza que el cobre experimentó a partir del mes de mayo.

Frente a tales condiciones, resulta de una utilidad manifiesta cualquiera medida que tienda a facilitar el ingreso al país de divisas extraordinarias, o de productos o manufacturas que alivien las necesidades generales.

Es por tales motivos que el decreto 655, que amplió los aportes a materias primas, maquinarias y artículos elaborados o semielaborados, es un complemento de alto valor para nuestro exiguo presupuesto de divisas, recargado de demandas urgentes, tanto de la producción como del consumo.

Por otra parte, cabe observar que al someterse las autorizaciones para importar implementos de producción, al visto bueno de los organismos que planifican el desenvolvimiento de la economía nacional, se impide que estos aportes se despilfarren en colocaciones de escasa o nula utilidad para el país, ya que se trata de orientarlos hacia inversiones que van creando la unidad de conjunto y de propósitos de todo el rodaje productor nacional.

Al someterse los aportes consistentes en materias primas y artículos elaborados o semielaborados al informe previo de la Sociedad de Fomento Fabril, se evita que se produzcan interferencias entre las importaciones y la producción nacional, eliminando la posibilidad de competencia de artículos importados con los de producción interna, competencia que si bien es cierto podría estimarse inicialmente como de cierta ventaja para el consumidor, en definitiva, al producir la ruina del productor nacional, determina escasez o monopolios que siempre repercuten sobre los consumos.

En suma, el decreto a que nos referimos tiene un positivo interés y está llamado a producir beneficios de largos alcances para el progreso del país. Es de esperar que las autoridades respectivas, apreciando en todas sus proyecciones el espíritu que guió al Gobierno a dictar estas disposiciones, faciliten al máximo la materialización de estos aportes.

Un caso típico: la mantequilla

A instancias del Ministerio de Agricultura, y con el lógico apoyo de la Central de Leche "Chile", que necesita reemplazar sus viejas maquinarias de pasteurización, el Consejo Nacional de Comercio Exterior ha aprobado la internación de un millón de kilos de mantequilla argentina.

Esta importación se realiza en los momentos en que en el país no hay capacidad para producir la mantequilla suficiente, cuando la mantequilla nacional está al precio de $ 112 kilo, precio oficial, y en circunstancias en que se hace cada vez más necesario impulsar el intercambio comercial con la República Argentina, país que necesita de algunos de nuestros productos, y que puede enviarnos otros que aquí son escasos y caros.

Como se ve, desde el punto de vista del interés colectivo, esta importación de mantequilla argentina no podía ser más beneficiosa, directamente para los consumidores, y en general para la economía del país.

Pero la gestión, a pesar de provenir de iniciativa del propio Ministerio de Agricultura, encontró una dura resistencia, tanto, que si no es por la energía gubernativa y por la buena comprensión del Consejo Nacional de Comercio Exterior, los chilenos nos habríamos quedado con la escasísima producción nacional, a alto precio, y sin poder incrementar el comercio con la vecina República que está solicitando numerosos productos nacionales.

¿Quién ha obstaculizado hasta el último instante, la internación de mantequilla argentina? La Sociedad Nacional de Agricultura, que continúa creyendo que no hay otro deber de los Gobiernos que proteger los intereses particularísimos de los hacendados, y que la única política que debe sustentarse es la de restringir los consumos nacionales a lo que esos agricultores pueden producir en escasa cantidad y a precios prohibitivos.

Pero la Sociedad Nacional de Agricultura no ha estado sola. De la mano la ha acompañado en su gestión antipopular, contraria al interes colectivo, el Instituto de Economía Agrícola, organismo fiscal que pagamos todos los chilenos, y que demuestra otra vez, y de manera palmaria, que su orientación no es precisamente la de velar por el interés general, y que en su Consejo dominan sólo las necesidades comerciales de los hacendados chilenos.

No ha sido preciso que pasara mucho tiempo para que los sucesivos comentarios que se han hecho en este diario sobre la mala política del Instituto de Economía Agrícola encontraran otra justificación concreta que no admite evasivas.

La oposición de ese organismo del Estado, para que se interne al país mantequilla argentina, en cantidad suficiente para el consumo y a precios razonables para el consumidor, porque no convenía tal negociación a los escasos productores chilenos, es el caso típico de una permanente labor contraria al interés colectivo.

Debemos agradecer al Ministerio de Agricultura y al Consejo Nacional de Comercio Exterior que, de una vez por todas, se hayan colocado en el justo y patriótico terreno de velar antes que nada por los consumidores y por los verdaderos intereses del país.

SAN MARTIN, MASON

El titán de los Andes, nadie lo ignora, era masón.

Lo encontramos en España afiliado a la "Sociedad de Lautaro o Caballeros Racionales", cuyo núcleo central se hallaba en Cádiz, y que estaba vinculada a la logia matriz de Londres, denominada "Gran Reunión Americana", fundada por Francisco Miranda, el inmenso visionario del destino americano. En dicha sociedad compartió San Martín sus inquietudes libertarias con José Miguel Carrera, Matías Zapiola y Alvear.

Fundada la Sociedad de Lautaro a principios del siglo XIX, su misión y objetivo principal consistían en preparar la independencia americana por medio de la revolución; esta finalidad constituía el llamado "primer grado de iniciación". El segundo grado era una solemne profesión de fe democrática en la que, como dice Mitre, se juraba "no reconocer por gobierno legítimo de las Américas sino aquel que fuese elegido por la libre y espontánea voluntad de los pueblos, y trabajar por la fundación del sistema republicano". Se proponían, pues, los afiliados de Lautaro, luchar por la emancipación de ambas Américas, bajo la égida de principios políticos que hoy, después de un siglo, siguen vigentes con angustiosa actualidad, y ello bajo el peso tremendo de un monarquismo imperial retardatario, irradiado a través de todo el orbe con sus secuelas de realeza divina, de opresión material e ideológica y de confusión de los espíritus.

Calcada la organización de "Los Caballeros Racionales" sobre la estructura y los fines políticos de las sociedades carbonarias, no podría decirse, sin embargo, que tuviera de la francmasonería sino las formas y los símbolos y no se identificaba con ésta.

San Martín se embebió en la Sociedad de Lautaro, de todos los grandes principios e ideales que luego marcarían su ruta triunfal a través de la historia. Nunca olvidó las enseñanzas recibidas allí, y tuvo la suerte, al revés de Miranda, su inspirador, de verlas plasmando como una bella e increíble realidad en la América meridional, que tan desenfrenadamente amaba.

A mediados de 1812, y este vez sobre la base granítica de las logias masónicas reorganizadas, fundaba San Martín en Buenos Aires, junto con Alvear, la Logia de Lautaro o Logia Lautarina.

Bernardo O'Higgins, Juan Gregorio Las Heras, Cornelio Saavedra, Manuel Belgrano, Bernardo Monteagudo, Manuel S. de Anchorena, Julián Alvarez, Matías Zapiola, Manuel Pinto, Antonio Sáez y Bernardo Vélez, entre otros, formaron en las filas de esta logia. Su nombre fué tomado por el Libertador de la Sociedad de Lautaro a que había pertenecido en España, y como un símbolo augusto de la rebeldía de Indo-América, recogido de la vida del caudillo araucano perpetuada por Ercilla.

San Martín, por su parte, era masón desde 1808, año en el que se había incorporado a la Logia Masónica "Legalidad" de Cádiz. A su llegada a Buenos Aires, procedente de España, vió la necesidad de vitalizar en la Argentina la francmasonería, como el mejor y más seguro de los medios para la creación de una legión de hombres puros y bien intencionados, sometidos a fuerte y rigurosa disciplina patriótica, y capaces, por lo mismo, de emprender y llevar a buen término la revolución que su conciencia reclamaba. El sigilo, las infinitas precauciones y el cuidado con que debía prepararse la lucha emancipadora, casi sin recursos y frente a un enemigo tan poderoso como desplazado, no podían encontrarse sino al amparo del secreto masónico tradicional.

El 23 de julio de 1812 declaraban los afiliados de Lautaro: "Gemía la América bajo la más vergonzosa y humillante servidumbre, dominada por el cetro de hierro de España y por sus Reyes, como es notorio al mundo entero, y lo han observado por tres siglos con justa indignación todas las naciones. Llegó, por fin, el momento favorable en que, disuelto el gobierno español por la prisión de su monarca; por sus observaciones repetidas; por la ocupación de la España, y por otras innumerables causas, la justicia, la razón y la necesidad, demandaba imperiosamente el sacudimiento de este yugo. Las provincias del Río de la Plata dieron la señal de libertad; se revolucionaron, han sostenido su empresa con heroica constancia; pero, desgraciadamente, sin sistema, sin combinación y casi sin otro designio que el que indicaban las circunstancias, los sucesos y los accidentes. El resultado ha sido haber dado lugar a las querellas de los pueblos, el extravío de la opinión, el furor de los partidos y los intereses de la ambición, sin que los verdaderos amigos de la patria pudiesen oponer a estos gravísimos males otro remedio que su dolor y confusión. Este ha sido el motivo del establecimiento de esta Logia, que debe componerse de caballeros americanos, que, distinguidos por la libertad de las ideas y por el fervor de su patriótico celo, trabajen con sistema y plan en la independencia de la América y su felicidad consagrando a este nobilísimo fin todas sus fuerzas, su influjo, sus facultades y talentos, sosteniéndose con fidelidad, obrando con honor y procediendo con justicia".

Asistido el Gran Capitán por Bernardo de Monteagudo, imprimió a la Logia Lautaro la libertad de ideas y la tolerancia que singularizaban a éste. En efecto, Monteagudo era un librepensador que odiaba el fanatismo religioso y rendía culto al liberalismo más amplio, y había propagado su pensamiento a través de todo el Norte argentino. No habría podido, pues, colaborar con San Martín, sin la seguridad del respeto total a sus ideas.

No se trataba, por consiguiente, de la mera libertad política para los países del nuevo Continente. San Martín, Monteagudo y los demás afiliados de la Logia Lautarina lucharían por algo más grande y más trascendente: lucharían también, y principalmente, por la emancipación espiritual de los pueblos americanos, sin la cual era vano intento independizarse de los yugos ibéricos. La libertad, efectivamente, debía ser completa; se precisaba romper todas las cadenas; todas y no sólo algunas, y la independencia política privada de la liberación de los espíritus del fanatismo y de los dogmas, habría sido un remedo triste de aquella libertad que tanto ansiaba San Martín. Es bien sabido, y lo recuerda Martín Lazcano (miembro de la Academia Americana de la Historia), cómo el clero español combatió contra la revolución en todos los países de Indo-América, calificando a los patriotas de "porteños ateos", "legión de impíos y herejes", "chusma de vándalos" y otros dicterios semejantes.

"Esos dictados fueron la bandera del bluff religioso que, con la espada, se unieron en sangrienta oposición —agrega Lazcano— a los principios de Libertad, Igualdad y Fraternidad que hicieron flamear las armas patrias". Pero es cierto que las huestes clericales no imperaron en América. En todos los tiempos y lugares el clero estuvo siempre al lado de los tronos, de los monarcas por Derecho Divino o de los dictadores triunfantes; nos referimos, por descontado, al clero oficial. Las excepciones, como Camilo Henríquez, constituyen una minoría selecta que no altera, sino confirma el hecho histórico.

Mas lo grave era que el clero tenía sumido al pueblo criollo en el más espantoso obscurantismo, por la esclavitud del libre pensamiento, por el acatamiento ciego a una realeza que arrancaba su origen de Dios mismo, y por el sometimiento a disciplinas y dogmas religiosos por lo general ni siquiera comprendidos.

Quería San Martín una América libre; libre de inglesa y de españoles, libre de ignorancia, y democrática. Este era la meta de la Logia de Lautaro; éste, también, el temido fantasma combatido por el clero oficial.

Todo esto y mucho más fué el altivo General de los Andes, y siempre, sobre todo, digna y orgullosamente, masón convencido. Creador y alma de la legendaria Logia de Lautaro, en ella dió forma al más formidable instrumento de liberación política y espiritual para los pueblos sudamericanos. Y aunque se discuta eternamente el rol desempeñado por la Logia Lautarina en la revolución indoamericana, siempre permanecerá en pie, como una roca, el hecho histórico de que dicha sociedad alumbró el camino de la independencia de todos los países del nuevo Continente.

A la Logia de Lautaro se debe, todavía, la perdurabilidad de la gran alianza chileno-argentina que condujo a la independencia de Chile y del Perú.

Y la figura inmensa del General José de San Martín persiste y permanece sobre los cielos de América Latina, como un emblema de libertad, de paz, de libre pensamiento y de luz en los espíritus, unido al nombre de Lautaro, voz lejana de Arauco, que encierra todas las rebeldías contra cualquier sojuzgamiento.

T. C.

La figura del día

La pintora Mariette Lydis, que celebra actualmente una exposición de sus obras en la Sala "Le Caveau".

ARTE.—

Los "fauves" y su valor comercial

Ultimamente en una carta hecha pública se ha hablado de los pintores **fauves**, a los que se ha calificado con el improperio de "esa mugre". La calificación es quizá un poco fuerte. Y demuestra que los mismos artistas son los más severos cuando de juzgar a sus colegas se trata.

De todas maneras cada uno puede opinar como mejor le plazca. El juicio de valor —siquiera sea tan grueso y áspero como éste— sólo compromete al que lo emite. Sin embargo, junto a la opinión peyorativa se decía que las obras de los pintores **fauves** estaban desacreditadas, y que nadie las quería comprar.

Esto no es cierto.

Pero digamos algo sobre los **fauves**.

El movimiento de las fieras no es un hecho aislado. Es en cierto modo —y para decirlo perentoriamente— la correspondencia francesa del expresionismo alemán, y se produce como una consecuencia del romanticismo tardío, o de la iniciación de un neorromanticismo o búsqueda de la impresión subjetiva. Sabido es que a su vez la pintura del sentimiento se va escalonando a lo largo de la historia del arte. Los góticos, los barrocos, los románticos y los expresionistas son distintos eslabones de una misma cadena. Raymond Escholier, en su notable estudio de la pintura francesa, dice que los **fauves** no nacen en 1905. Son, para el citado crítico, una derivación de las luchas románticas. Entre los antecedentes más cercanos señala nada menos que a Daumier, a Courbet, a Millet, a Manet, a Renoir, a Cézanne, a Gauguin y a Van Gogh. "Desde Delacroix, ¡cuántos rugidos a través de la selva de la pintura independiente!"

Los pintores fauves a que se alude en la carta citada son en buenas cuentas los discípulos de esos maestros. Discípulos en el sentido espiritual, por cuanto los modos y los estilos son muy distintos.

Pero no nos engañemos. Con el apelativo de "mugre" se quiere decir la pintura joven, la pintura nueva, y todos aquellos movimientos que responden a una nueva sensibilidad, y que hacen del arte figurativo una recreación de la naturaleza, y el juego autonómico de las líneas, del color y de las masas. Lo contrario de eso es la pintura pueril y convencional de los salones.

Unos ejemplos bastarán para comprender la miopía de quienes dan el predominio a las obras de los académicos del **Salón de París**: en los años comprendidos entre 1870 a 1875 obtienen el Premio de Roma, máximo galardón oficial, los pintores Jacques Lematte, Edouard Toudouze, Joseph Ferrier, Aimé Morot, Albert Besnard y León Comerre. Estos son los héroes del crítico Wolf. El mismo aristarco miope dice en sus crónicas que los Degas, Sisley, Pissarro, Cézanns y Monet serán considerados como la peste del arte.

La posteridad ha dicho precisamente todo lo contrario.

Los **fauves** a que se alude en la carta citada son Matisse, Rouault, Marquet, Vlaminck, Derain...

En ese tiempo la pintura "sana" (¿¿¿) está representada por Paschet, Lacourt, Laurens, Grun, etc.

Pero vayamos a los precios.

En una venta del 6 de junio de 1947 se remató una acuarela de Cézanne en 240.000 francos; **El gato blanco**, de Seurat, carbón, en 150.000. **Caballo blanco**, del mismo, en 215.000; **El vendaval**, de Bonnard, óleo, en 330.000; **Desnudo azul**, del mismo pintor, en 360.000. ¡De Matisse!, **Tulipanes y margaritas**, 740.000. De Seurat; **Faro de Honfleur**, 470.000; **Arrabal**, 1.300.000. Y finalmente en una venta posterior del mismo mes se remataron de Picasso, un dibujo en 140.000, y una **Naturaleza muerta**, en un millón 700.000.

La diferencia de algunos años entre las apreciaciones contenidas en la carta y la fecha de estos remates es un factor a favor de la "mugre", puesto que los aumentos de precios, lejos de indicar una pérdida de estimación indican, por el contrario, aumento creciente y sucesivo de la popularidad y del prestigio para las escuelas nuevas.

Los hechos son más fuertes que las palabras.

A. R. R.

Colecta habrá el 30, pro viviendas de emergencia

Ha sido autorizada por el Ministerio del Interior la colecta pública que realizará el miércoles 30 del presente, en todo el territorio nacional, la obra social denominada "Fundación de Viviendas de Emergencia", y cuyo comité preside la señora Rosa M. de González Videla.

EL ARTE Y LOS LIBROS

• **Dibujos y óleos** expondrá el conocido artista argentino Emilio Pettoruti, en la Sala del Pacífico, a partir del lunes próximo. Esta muestra, complemento de la que actualmente se celebra en el Palacio de Bellas Artes, incluirá obras de pequeño formato, fechadas desde 1916 a 1948. Se exhibirá una colección de 20 dibujos a pluma y a lápiz, y un grupo de 10 óleos, algunos de ellos preparatorios de otros de mayor tamaño, que se exponen en Bellas Artes.

• **Con un concierto** de música sacra, incluyendo unos bellos corales de Palestrina, se inició en Radio Agricultura, una cuidada emisión titulada "La Hora Diplomática"—, que se distingue por su calidad e interés. Este espacio radial nos hará conocer el "folklore" de los más lejanos países; su música y su literatura; su poesía y las manifestaciones de su arte. Se recoge, además, en esta emisión un noticiario de las actividades de las Misiones diplomáticas acreditadas en Santiago, y de los diversos Institutos de Cultura: el Chileno-Francés, Norteamericano, Británico, etc. Entre los organizadores de la "Hora Diplomática", figuran José María Fuentes y Ana Fabres.

• **Enrique Rogers**, joven poeta, portador de un original acento, acaba de publicar un libro titulado "El lenguaje de la tierra". La obra la publica la Editorial Nimen, de Santiago, que inicia así sus actividades editoriales.

• **Otro joven poeta**, Armando Solari, de Valparaíso, acaba de publicar en Viña del Mar, su libro de poemas titulado: "Cantata a la muerte de Miguel Hernández". Estas elegías al gran poeta español —muerto en las cárceles de Franco— van prologadas por Juvencio Valle e ilustradas con un grabado de Carlos Hermosilla. La edición, cuidadosamente presentada e impresa a dos tintas, lleva, además, un epílogo del excelente escritor español Eduardo Blanco Amor. De la "Cantata a la muerte de Miguel Hernández", se han impreso solamente 300 ejemplares numerados.

• **Anécdotas históricas**, es el título de la obra recién publicada por Manuel Aguirre H., en la que se recogen numerosísimas historietas de personalidades universales. El autor piensa insistir en este sabroso género y anuncia más tomos de anécdotas, que publicará en breve.

• **"Anales de la Universidad de Chile"** acaba de publicar un número doble, de más de 200 páginas, en el que se recogen valiosas colaboraciones y ensayos, en homenaje a Goethe. El profesor Nicolai publica en este interesante volumen un estudio titulado "Goethe como educador político"; el historiador Francisco Encina colabora con un ensayo titulado "La supervivencia de Goethe"; el escritor Wágner de Reyna, con un artículo llamado "Goethe: el hombre".

• **Los lectores chilenos** conocerán, en lo sprimeros días de septiembre, la novela de Oscar Castro "Llempo de sangre", una de las obras de mayor interés de nuestra literatura y que la Editorial del Pacífico publica después de la muerte del autor.

EXPLOSIONES

Ya no hay duda de que los de la Luz y los del Gas son unos explotadores.

Máximo Severo

Notas del Día

GRACIAS Después de haber estado a punto de perecer varias personas, a consecuencia de la falta de tapas en la profunda alcantarilla de calle Almagro, entre Los Leones y Holanda, ya han sido tapados, aunque sea con barro y piedras, los famosos y peligrosos hoyos. Gracias, pues, por la solicitud de la autoridad comunal de la comuna-jardín, que, aunque tarde, se ha preocupado de evitar, en esta forma, accidentes fatales y desgracias irreparables. Gracias.

Pero sería conveniente que la misma autoridad, tan solicita en esta ocasión, se preocupara, también, de hacer retirar los escombros, basuras, desperdicios y materias putrefactas que allí arrojan cada día, con persistente y no interrumpida costumbre. Esta mugre, esta fetidez, esta insalubridad no han sido vistas, y no han llamado la atención de la autoridad competente. ¿Cuál será esta autoridad? Suponemos que empieza con la Dirección General de Sanidad y se refunde en el Municipio.

Cuando retiren todas esas fétidas inmundicias, volveremos a decir, por fin, gracias.

CRECEREMOS El bípedo implume no ha crecido desde hace miles de años. El hombre ha sido siempre pequeño. Se han encontrado fósiles de animales enormes, a los que los antropólogos han puesto nombres largos y raros. Pero no se ha encontrado nunca un esqueleto humano que se parezca, en tamaño, a esos enormes monstruos antidiluvianos. El hombre ha sido pequeño, y aún parece que ha ido disminuyendo en tamaño físico, y en el otro. Por estas tierras se ha comprobado que va disminuyendo de tamaño. Falta de porotos, de vitaminas y de clases de moral, según algunos. Lo cierto es que ni siquiera nos parecemos a las hormigas, en el orden y en la previsión para el mantenimiento de la propia existencia.

Pero tres hombres de ciencia suecos acaban de hacer un sensacional descubrimiento, que permitirá duplicar el tamaño de los seres vivos, con lo cual, según se cable, se plantea la promesa de crear una raza de gigantes humanos. A estos tres taumaturgos les ha bastado cambiar el número de cromosomas en las células reproductoras de algunos conejos, para hacer que un gazapo pesara 10 libras en tres meses, y se hiciera, en tan corto tiempo, más grande que sus padres. Aseguran que lo mismo podría hacerse con el hombre.

¿Qué ganaríamos con tener una estatura de tres metros o más, si el cerebro nos quedaba lo mismo y el alma llegaba a perderse en un cuerpo tan grande? También podrían decirlo los sabios, pero con mayor dificultad. Si tal como somos nos asemejamos al lobo, un poco más grandes no dejábamos uno vivo. Creceremos, sí, pero para empequeñecernos aún más. Acaso sea este nuestro último destino.— B.

Cartas al Director

APLAUDE UN ARTICULO DE LA NACION

Distinguido señor: Soy asiduo lector del diario de su digna dirección, y en diferentes oportunidades me he sentido inclinado a felicitarlo por editoriales y colaboraciones a que sabiamente ha dado cabida en su rotativo.

Ahora, al leer la colaboración del señor Antonio Zamorano, sobre Clases de Religión, no he resistido al impulso de expresarle que me ha dejado profundamente maravillado la objetividad con que este señor ha sabido enfocar el tema. Difícil sería agregar algo más a sus conceptuosas y bien medidas ideas. Lástima que aparezca todavía en nuestros tiempos, preñados de gravísimas preocupaciones sociales y económicas, quien ose levantar polvaredas que no tienen otro resultado que el de enturbiar la vista.

El remedio no está en unas clases impuestas a nuestras conciencias que agitan las alas de un pensamiento libre de prejuicios y de un conocimiento cada día más y más profundo, sino en volver de pensamiento, palabra y obra al principio, que es el Evangelio.

Dígnese, pues, señor Director, aceptar mi sincera felicitación, que le ruego se sirva transmitir a su prestigioso colaborador, con el deseo de que sirva para estimulo a su obra de esclarecimiento, no sólo nacional, sino también universal.— C. C.

LIMPIEZA DEL CANAL DE JOSE JOAQUIN PEREZ

Señor Director: Ha comenzado a efectuarse la limpieza del inmundo canal que corre a lo largo de la calle José Joaquín Pérez. Ignoro si es la Ilustre Municipalidad de la Comuna Quinta Normal o la Comunidad respectiva, si ésta existe, la encargada de estos trabajos. Pero nada de particular tendría este hecho, a no mediar la circunstancia de que esta vez ha venido a afectar hondamente a los habitantes del sector Sur, que tienen que trajinar por la calle Júpiter, que cuenta, o mejor dicho contaba hasta hace poco, con una angosta vereda que el lunes 14 del presente comenzó a desaparecer bajo montones de cieno, basuras y desperdicios de aspecto sumamente repulsivo, que le fueron arrojados encima por los obreros encargados del trabajo mencionado.

Agrava aún más esta situación el hecho de ser ésta la única calle que da acceso directo, bajando del microbús, a un campo deportivo sumamente concurrido como lo es el Estadio del Instituto Zambrano, cuya puerta de entrada queda, justamente, frente a la calle Júpiter y, también, el de ser esta calle la arteria que comunica a un vasto y poblado sector de la Comuna, toda vez que la calle J. J. Pérez no ofrece otra salida a las calles adyacentes, sino a dos cuadras más abajo de Júpiter.

Conocedor de sus campañas de bien público, me he tomado la libertad de dirigirme a Ud. rogándole tenga a bien dar cabida a esta carta, a fin de que la Ilustre Municipalidad de la Comuna Quinta Normal tome las medidas del caso, en orden a que sea levantado de inmediato el cieno depositado sobre la vereda, ya que considero que esta medida sería de su incumbencia, y reconvenir a los responsables, a fin de que hechos de esta naturaleza no se repitan, en resguardo del prestigio de la autoridad Municipal y del bienestar del vecindario.—Armando Rojas Morales.

EL PIANO DE CONCIERTO DEL TEATRO MUNICIPAL

Muy señor mío: En la vermouth del domingo 15 de agosto, a raíz de producirse desperfectos en el piano en que ejecutaba el concertista señor Gieseking, el público hizo manifestaciones en contra de la Administración del Teatro por irregularidades que se habrían producido con motivo de la compra, por la Municipalidad, del piano Steinway de concierto.

Como no es posible aceptar que personas sin conocimiento de los hechos lancen especies tan injustas como las proferidas en esta función, ruego a Ud. se sirva aclarar, por el diario de su digna dirección, lo que hay de cierto sobre esta materia.

El piano Steinway del Teatro Municipal es un magnífico instrumento que está a disposición de los concertistas que actúan en dicha sala. En razón de ser nuevo y, por lo mismo, haber sido usado en pocas ocasiones, su teclado no ha adquirido todavía una mayor suavidad.

El piano en que comenzó a ejecutar su concierto el artista señor Gieseking es un Steinway que no pertenece al Teatro Municipal, y fué preferido por este artista en razón de tener un teclado más suave al tacto, por haber sido usado más veces.

Como es del conocimiento público, este piano sufrió desperfectos que obligaron a suspender de inmediato por el Steinway del Teatro, y en el cual el señor Gieseking pudo desarrollar perfectamente su programa.

Por lo demás, a la Administración del Teatro no le cabe responsabilidad, ya que siendo el espectáculo en cuestión presentado por empresarios particulares, no es de ella exigir el uso de los instrumentos del Teatro.

Agradecido de su gentileza, quedo de Ud. atto. y S. S.—Enrique Brieba Vanques, Administrador del Teatro Municipal.

SOLICITA NOTICIAS DE JOSE ALBERTO SAAVEDRA LEAL

Putaendo, agosto de 1950.

Muy señor mío: Con mis respectuosos saludos hacia Ud., le ruego tenga a bien averiguar, por medio de su difundido diario, el actual paradero de mi padre José Alberto Saavedra Leal, de quien no tengo noticias desde hace 24 años y que jubiló como tipógrafo en los años 20 y 26.

Me dirijo a Ud. por no saber a quién recurrir, y después de haber hecho muchos llamados infructuosos por medio de algunas radioemisoras.

Si alguien tuviera alguna información sobre el particular, le agradecería dirigirse a calle Sector C, Sanatorio de Putaendo.

De antemano agradecido, le saluda atentamente S. S. S.—Alfonso Saavedra Silva.

JOVEN DE 22 AÑOS NECESITA TRABAJAR

Valparaíso, agosto de 1950.

Distinguido señor: Deseoso de saludarlo, me permito solicitar de usted, se digne publicar estas líneas para invocar una ayuda que creo tener derecho.

Mis antecedentes personales son los siguientes: 22 años de edad, de profesión, electricista mecánico, oficial en radio-reparaciones, diplomado en electricidad en la Universidad del Pueblo "Luis Emilio Recabarren", de Valparaíso; casado, sin niños; segundo año de humanidades; con más domicilios limpios y al día; sano, sin vicios; cultura general y amante de los deportes.

Le ruego, señor, comprender que soy un hombre como toda, y con el deseo de tener un porvenir mejor mediante mi trabajo.

El motivo de ésta es para pedirle que en la sección "Cartas al Director", se sirva colocar mi retrato en favor mío. Mi situación es tan mala aquí en Valparaíso, que tengo que estar viviendo en casa ajena, y tengo que imagina lo que sufrimos mi esposa y yo.

Si algún lector de su diario quisiera facilitarme algún trabajo, le ruego dirigirse, personalmente o por escrito, a la dirección indicada más abajo.

Debo advertir que estoy en condiciones de trabajar en cualquier punto del país.

Esperando verme favorecido a la brevedad posible, lo saludo atto. y S. S.—Mario Guzmán, Arratia 968, Cerro Barón, Valparaíso.

AGRADECIMIENTOS DEL COMITE YUNGAY

Respetado señor: Por medio de su prestigioso diario, el Comité Yungay, de la Población Antigua Matucana, da sus sinceros agradecimientos a las personas que se dignaron interesarse por los problemas de la urgencia de esta población, y en relativo a la luz eléctrica. Este Comité se propuso hacer llegar a todos los hogares que lo solicitaban y que en su gran mayoría, pertenecían a obreros. Nuestro reconocimiento es especialmente dirigido al señor Eugenio Silva, Subgerente de la Firma Industrial "Sodimac", al señor Carlos Baudrand, jefe de la misma firma; al señor Sergio Latorre, jefe de los Talleres Eléctricos; al señor Sergio Simonde, Inspector de los mismos servicios; al señor Cárdenas, de la Compañía de Electricidad, y al instalador eléctrico, señor Ricardo Calderón.

Este Comité está reconocido, con la ayuda de la firma Industrial Sodimac", la que ha instalado el servicio de agua potable, y de los beneficios, de lo cual nos hemos enteramente agradecidos, a los señores Haley Marchant, presidente; Segundo Morage R., tesorero; Riquelme Painemal, secretario; Adrián Vergara, prosecretario; Angel Quintero, Carolina Alfaro, directores.

Fiestas de Primavera piden estudiantes

"Las tendremos y serán superiores a las de los otros años": Canut de Bon

"Queremos Fiestas de la Primavera". Esta es la respuesta que los estudiantes capitalinos han dado a LA NACION, ante la posible amenaza de suspensión de las Fiestas Primaverales de 1950, y que renacieron en 1948 después de quince años de silencio. Dos soberanas, la rubia Amalia Acuña y la dulce colegiala de 17 años, María Figueroa han presidido con su belleza y juventud las grandes fiestas de los dos últimos años, que si no han dejado pingües ganancias, por lo menos han despertado al público de su tradicional apatía. Mientras los estudiantes añoran las jornadas alegres de disfraces, bailes, corsos y serpentinas, el Ejecutivo de la Federación de Estudiantes, presidido por Juan Hamilton, se encuentra revisando las cuentas rendidas por la Comisión de Fiestas de 1949. Hasta el momento no ha realizado ningún preparativo para las futuras fiestas, máxime cuando en la primera quincena de septiembre se renovará totalmente la Federación. Al nuevo Ejecutivo y directorio, corresponderá organizarlas.

Pero el sábado pasado fué designado presidente de la Comisión de Extensión de la FECH el joven Sergio Canut de Bon, Rey Feo de 1948. Su primera declaración hecha a LA NACION, fué: "Tendremos fiestas de la primavera, y estas serán superiores a las anteriores". Ya se está estudiando su organización y reglamento. Entre sus planes figura hacer un gran Corso en el Parque Forestal. En la próxima semana anunció que se nombrarán comisiones de trabajo. La fecha de las Fiestas las fijó en la última semana de octubre.

SECUNDARIOS PIDEN FIESTAS DE LA PRIMAVERA.— Este grupo de jóvenes dirigentes estudiantiles secundarios apoya con entusiasmo, aligual que toda la juventud santiaguina, la realización de las Fiestas Primaverales de 1950. Son ellos Gilberto García, Andrés García, Fernando Belloni, Joaquín Ma, Selim Carrasco, Solón Gajardo y Eduardo Ruiz. Junto con ellos estaban Ana Arroyo, Rebeca Correa, Sonia Guerrero, Amparo Avila, María Teresa Lozano, Gustavo Horwitz, Sara Rotiman y León Caro, que declararon que lucharían por el triunfo final de una candidata de la educación secundaria.

ESTUDIANTES PERUANOS EN "LA NACION".— Una delegación estudiantil del Instituto Comercial "Colón", de Lima, visitó anoche a LA NACION, presidido por su Rector, señor Augusto E. Bambaren, quien llega a Chile por tercera vez. Esta misión ha recorrido todo el litoral de su patria, Arica, Antofagasta, Valparaíso y Santiago. Permanecerán en Santiago durante ocho días, para continuar viaje a Concepción, en donde visitarán la Universidad, centros industriales y la usina de Huachipato. La delegación es portadora de mensajes y pergaminos para los organismos educacionales chilenos, como asimismo, un diploma de honor para la esposa de S. E., señora Rosa M. de González Videla. La misión presentará algunas sugerencias para realizar una Convención americana de educación técnica y un Congreso profesional en el ramo de contables. La delegación está integrada por tres profesores y 16 alumnos, y que son los siguientes: señores Augusto E. Bamberen, Manuel Orella y señorita Carmela Barboza C., y por los alumnos delegados, señoritas Julia Córdova Padilla, Elena Garfurevich, Piedad Salmón Miranda, Adriana Salazar Díaz, América Gallardo Manzanares, Margot Yáñez B., Berta Sigles Elías, y por los señores Alberto Laos Mantilla, Alberto Espinoza L., Juan Román Inostroza, Antonio Maquina Pinto, Juan Vásquez C., Luis Odría Alcorta, Danilo Patiño, Demetrio Maiza y César Censollén Delgado.

TRES NUEVAS GRUAS PARA SAN ANTONIO

El Intendente de los Servicios de Explotación de Puertos ha comunicado al Ministerio de Hacienda que están próximos a finiquitarse los trámites de adquisición de tres grúas "Demag" para el puerto de San Antonio.

Dicho jefe solicita del Ministro, señor Vial la revalidación de la autorización de la previa de importación por US$ 151.416 dólares, a fin de que se efectúen a base de cambio de $ 31 por dólar y no $ 60. Sugiere que debe fijarse un tipo de cambio rebajado en todas las adquisiciones de maquinarias, utillería y demás elementos que deba hacer el Servicio de Explotación de Puertos.

FILETES DE MERLUZA DESHIDRATADOS SE PRODUCIRA EN CHILE

La elaboración de filetes deshidratados de merluza, ensayo que se hace por vez primera en Chile, inició la Corporación de Fomento de la Producción por intermedio de la Compañía Pesquera "Arauco", y que será distribuido en la zona central.

La duración de este producto es ilimitada e incluso su concentración proteica está acondicionada a suplir la escasez de carne. Por otra parte, se nos informó en la Corporación de Fomento que se está preparando un folleto explicativo sobre el uso culinario de este nuevo producto y que será expendido a bajos precios.

Se nos adelantó que en el curso de la semana próxima se comenzará a vender este producto en Santiago, Valparaíso, Viña del Mar y zona adyacentes.

NUEVO TRATAMIENTO DE ADUANA A MANTEQUILLA

El Superintendente de Aduanas, señor Enrique Valenzuela ha solicitado de los Ministerios de Economía y Comercio y de Hacienda, el cambio de clasificación de la mantequilla para los efectos del cobro de la tarifa de almacenaje, aduciendo que se trata de un producto de fácil descomposición y que en la actualidad, ante la falta de frigoríficos en las Aduanas, se proceda a su retiro apenas sea recibida por el Servicio Aduanero.

Añade que, en realidad, se estaría cobrando un servicio que no se presta, porque se aplica a la mantequilla la tarifa común a las mercaderías de almacenamiento, a pesar de que no es recibida en depósito aduanero. Apoya, en consecuencia, la solicitud en estudio y propone que se asimile la mantequilla a las mercaderías de "despacho inmediato", al igual que las carnes frescas, leche fresca, aceites comestibles, etc.

La profesora señora Rebeca A. de Vargas, jefe de la Sección Botánica del Museo Nacional de Historia Natural, muestra a LA NACION la soya chilena, que contiene alto valor nutritivo, y que en Estados Unidos se han realizado experimentaciones sobre sus condiciones alimenticias y químicas de guerra.

"SOLEMNE ACTO...

(DE LA PRIMERA PAGINA)

de gran trascendencia para la patria. En esta oportunidad lo hace para rendir un homenaje de recuerdo, gratitud y admiración al ciudadano nacido en la República Argentina y ciudadano de América, el Libertador de cinco países, General José de San Martín, a quien tanto debe Chile por su campaña en la Independencia.

"Agradezco a S. E. el Presidente de la República su concurrencia a este acto de gratitud. Su presencia da especial solemnidad al recuerdo que haremos del ilustre militar".

Luego ofreció la palabra al senador don Ulises Correa, quien habló a nombre del H. Senado.

HOY SE CONOCERA EL FALLO DE LA CAJA DE AHORROS

Hoy, el Ministro de Hacienda, señor Carlos Vial, dará a conocer a los dirigentes de la Confederación de Sindicatos de Empleados de la Caja Nacional de Ahorros el fallo relacionado con el conflicto existente entre la Gerencia y el personal de dicha institución bancaria.

Como hemos informado, el plazo venció ayer, y dicho Secretario de Estado lo someterá a la consideración de los dirigentes sindicales.

AMPLIAN AEROPUERTO DE "LOS CERRILLOS"

Con la ampliación de las plataformas de aterrizaje, la Dirección General de Aeronáutica ha iniciado en el aeropuerto de Los Cerrillos, los trabajos de modernización del edificio. El jefe del aeropuerto, comandante Enrique Vera, anunció a LA NACION que actualmente la Dirección de Aeronáutica está estudiando la construcción de un nuevo cuerpo de edificio para Los Cerrillos. Un gran casino serviría de unión entre el viejo y el nuevo edificio. "De esta manera se descongestionaría el movimiento de pasajeros", dijo el comandante Vera, quien agregó que un cuerpo se destinará a la recepción de pasajeros y otro al embarque. "Diez mil personas transitan mensualmente en este aeropuerto totalizando más de ciento diez mil al año", dijo el comandante Vera, destacando que el actual local se hace estrecho para contener al público.

EL LUNES REGRESA EL MINISTRO DE TIERRAS

El lunes regresará a la capital el Ministro de Tierras y Colonización, señor Ignacio Palma Vicuña, quien se dirigió a Temuco para asistir a una concentración en la que analizará el proyecto de modificar la ley de propiedad indígena.

DIRECTOR DE LA CASA DEL ESTUDIANTE.— Sergio Canut de Bon, 24 años, alumno del Conservatorio Nacional de Música y Rey Feo de las Fiestas Primaverales de 1948, acaba de asumir la dirección de la Casa del Estudiante, ubicada en Alameda esquina de Londres. El Ejecutivo de la Federación de Estudiantes, que preside José Barzelatto, lo designó Presidente de la Comisión de Extensión Cultural de la FECH, y como tal deberá organizar las Fiestas Primaverales de 1950. "Haré de esta casa un centro cultural verdadero", manifestó en declaraciones formuladas a LA NACION. El sábado asumió su cargo, y ya el viejo y gran edificio de la FECH se encuentra remozado. Ha hecho encerar los pisos de parquet, amoblar las salas, para destinarlas a diversas funciones. La FECH tendrá ahora casino, biblioteca, sala de exposiciones, peluquería, cine, teatro de títeres, sala de conferencias. El lunes inaugura la primera exposición, con afiches de Santiago Natino, artista premiado por las Naciones Unidas.

REFORMAS A PROYECTO DE MEJORAMIENTO DE LOS EE. SEMIFISCALES

En el Ministerio de Salubridad se estudian importantes indicaciones que se propondrán en el Senado cuando se trate el proyecto de mejoramiento económico de los empleados semifiscales.

Entre otras disposiciones, figura lo siguiente: "Los funcionarios que subroguen a los Vicepresidentes quedarán fuera de grado, para los efectos de percibir sus rentas".

BIBLIOTECA INAUGURAN MAÑANA EN LA CARCEL

Mañana se inaugurará en la Cárcel Pública una biblioteca de los 1.800 reos que se encuentran en este establecimiento penal, siendo este el primer paso efectivo dado por la propia Asociación de Reos, que funciona en la Cárcel, bajo el nombre de "Club David Arellano y Lobos". Un grupo de detenidos, de acuerdo con las autoridades del establecimiento, iniciaron un vasto plan, que tiende hacia el mejoramiento de la situación de los reos, organizándose con tal motivo un festival artístico el martes en el Teatro Caupolicán.

La cruzada, llamada "La semana del peso", ha contado con la unánime adhesión de los reos, cuyo principal objetivo es adquirir para el establecimiento un amplificador con micrófono, un tocadiscos y ocho parlantes; madera para la elaboración de mesas y bancas; medicamentos en general, y ampliar la biblioteca, a fin de poder vivir así en condiciones más humanas.

Traslados de jefes en filas de Carabineros

Por disposición del Ministerio del Interior, se han ordenado los siguientes traslados en las filas de Carabineros:

El Teniente Coronel don Víctor Navarro Bravo, de la Dirección de Carabineros a la Prefectura de Valdivia, como Subprefecto.

—El Mayor don Tito Aguilar Humeres, de la Prefectura General de Antofagasta a la Prefectura de Cautín, como Subprefecto.

—El Mayor don Enrique Barrientos Villarroel, de la Prefectura de Aysen a la Prefectura de Cautín, como Subprefecto.

—El Mayor don Eduardo Romo Boza, de la Prefectura General de Santiago a la Prefectura de Aysen, como Subprefecto.

—El Mayor don Juan Larraín Bello, de la Sexta Comisaría de San Bernardo, a la plana mayor de la Prefectura Rural, como Prefecto tercer jefe.

REUNIONES CIENTIFICAS

SOCIEDAD MEDICA DE SANTIAGO.— Hoy a las 10 horas tiene reunión, en su local de Merced 566, regida a la siguiente tabla:

1) Tres años de experiencias con anticoagulantes.— Dres. Gabriel Lobo Parga y Dávila.

2) Comunicación preliminar del Instituto de Endocrinología sobre un nuevo tratamiento de algunos bocios.— Dr. Jorge del Río Donoso.

3) Sobrevida de la tuberculosis pulmonar tratada con neumotórax terapéutica. — 8 años de observación.— Dres. Benjamín Viel y Esteban Parrochino.

4) Anemia hemolítica crónica con hemoglobinuria paroxística nocturna (Enfermedad de Marchiafava-Micheli).— Dres. Carlos Larraín, Antonio del Solar y Alejandro Maccioni.

LA BRIGADA FRANKLIN TIENE NUEVOS SOCIOS

La Brigada de Scouts "Benjamín Franklin" aceptó en su última sesión de directorio el ingreso de nuevos directores cooperadores, directores activos y aspirantes a scouts y lobatos. Para directores fueron aceptadas las solicitudes de Ema Monty Godoy, Ana Bruna Marty, Luz Monti Godoy, Perla Bruna Marty, Mario Gutiérrez Miranda, Gustavo Díaz Aguila, Alberto Aranda Díaz, Remigio Andrade, Daniel Ocampo, Margarita Monzón, Juan Arias Varas, Osvaldo Bruna López y Hernán Román Calderón. Como activos fueron designados Alfonso Salinas Aguilera y Carlos Aldana. Finalmente, fueron aceptadas las solicitudes de los siguientes aspirantes a scouts y lobatos: Eleodoro Valdivieso Martínez, Osvaldo Pedro Martínez, José Cisterna, Hernán Vicente, Eduardo Melis Canosa, y Víctor Manuel Basualt.

NOTICIAS DIVERSAS

EL CENTRO DE PROFESORES RADICALES celebrará sesión general ordinaria, mañana a las 18.30 horas, en Compañía 1488.

LA ASOCIACION DE TISIOLOGOS celebrará sesión oficial hoy a las 19 horas, en el local del Colegio Médico, Miraflores 464, con el objeto de elegir la mesa directiva y aprobar el estatuto.

EL CENTRO DE EX ALUMNOS DEL LICEO DE HOMBRES DE VALDIVIA realizará el sábado 26 un gran baile en su local de Catedral 1294, con el objeto de reunir fondos para el concurso literario que el Centro ha organizado entre el estudiantado de Valdivia. Amenizará la fiesta, la orquesta de Federico Ojeda.

LA BRIGADA DE ABOGADOS del Partido Socialista Popular celebrará hoy una reunión ampliada, a las 19.30 horas, en Londres 33.

EL CENTRO LUMINAR "ELIAS ARTISTA" realizará hoy a las 19.30 horas, una reunión en Alameda 876. El señor Ricardo Soto Urrutia dictará una conferencia sobre "Cuáles son las enseñanzas del gran maestro Kut Humy".

EL CUERPO FARMACEUTICO ofrecerá el lunes próximo una manifestación de despedida a la señorita Elena Gautier, con motivo de su viaje a EE. UU., a donde se dirigirá becada por el Gobierno de ese país. El acto se realizará en los salones del Colegio Merced 50.

LAS BRIGADAS DE GIRL-GUIDES Paula Jaraquemada, Chile, Uruguay, Cuba y Paraguay, rindieron homenaje al prócer argentino don José de San Martín, depositando ofrendas florales al pie de su monumento, y a nuestro Padre de la Patria, Bernardo O'Higgins.

ENRIQUE INIESTA, famoso violinista, ofrecerá el domingo, por los micrófonos de Radio Sociedad Nacional de Agricultura, un concierto que será transmitido directamente desde el Teatro Opera. Las entradas se solicitan en las oficinas de la SNA, Agustinas 718.

BENITO REBOLLEDO CORREA, destacado artista chileno, mantendrá abierta su exposición de óleos hasta el lunes inclusive, en la sala del Banco de Chile.

JOSE MARIA SOUVIRON continuará hoy, a las 19 horas, su curso sobre "Grandezas desconocidas de la cultura española". La matrícula para el curso se encuentra abierta en el Instituto de Cultura Hispánica, Villavicencio 337, de 11 a 12.30 y de 18 a 20 horas.

EL CONSEJO PROVINCIAL DE LA FEDERACION DE LA MADERA cita a los miembros del gremio, del Mueble y Puertas y Ventanas, a una concentración, para hoy a las 19 horas, en San Francisco 864, para aprobar el pliego de peticiones único.

HOY PARTE MISION MILITAR A INDIA

Hoy a las 8.30 horas parten a Nueva York, por avión vía Roma-Nueva Delhi, los oficiales chilenos que integrarán la Comisión de las Naciones Unidas encargada de la demarcación de fronteras entre la India y Pakistán.

La misión militar chilena está compuesta por el mayor de ingeniería don Waldo Bucher; el capitán de bandada Ernesto Miranda Díaz, y el capitán de fragata, don Hugo Tirado Barros.

Revisión de instalaciones de agua y alcantarillado

Se ha autorizado a la Dirección General de los Servicios de Agua Potable y Alcantarillado para cobrar la suma de $ 100 por cada revisión solicitada por particulares en sus instalaciones domiciliarias existentes con desagüe a red pública o a plantas particulares, sean éstas de alcantarillado o de agua potable.

Esta tarifa común de revisión regirá tanto para Santiago como en provincias.

DOS HERIDOS GRAVES EN ACCIDENTES DEL TRANSITO HUBO AYER

A las 9.30 horas de ayer, el camión patente XD-82, gobernado por Osvaldo del Río Díaz, atropelló a Nora Donoso Castillo, de 36 años de edad, domiciliada en Portugal 507.

Este hecho ocurrió en Santa Rosa frente al número 3290, comuna de San Miguel. La víctima debió ser hospitalizada en el Barros Luco, en estado grave. El chofer fué detenido.

—En Exposición esquina de Salvador Sanfuentes, al tratar de descender sobre la marcha del microbús KM-27, cayó al pavimento Bernardo Aguirre, de 22 años de edad, quien fué conducido con diagnóstico grave a la Posta 3 de la Asistencia Pública.

INCENDIO DESTRUYO TOTALMENTE GARAGE

Un incendio, cuyo origen no ha sido aún precisado, destruyó en la madrugada de ayer, totalmente, el garage de la bodega de productos químicos de propiedad de Humberto Beranilla, y que está ubicada en la calle Esperanza N.o 79.

Carabineros logró establecer que el fuego comenzó al inflamarse un tambor de gasolina que se guardaba al interior del local. Los daños no fueron avaluados. El establecimiento está asegurado en 350 mil pesos, en "La Transandina".

POR ROBO DE DINERO CAYERON DOS HERMANAS

La policía detuvo en San Rosendo, a las hermanas María y Rebeca Saavedra Zurita, que fueron puestas a disposición del Primer Juzgado del Crimen en la tarde, por ser autoras del robo de 32.733 pesos en dinero efectivo al señor Juan Fossaletti Fossatti, domiciliado en Mac Iver 751. La policía recuperó casi todo el dinero, que las hermanas habían substraído en un momento de descuido.

Directorio del Centro de Padres de las Escuelas de Salamanca, que viene desarrollando un vasto plan de acción social en beneficio del alumnado. Primera fila, de izquierda a derecha, teniente de Carabineros, don Eduardo Pastarrieu; presidente, don Daniel Roubillard; vicepresidente y director de la Escuela Superior N.o 4, don Jorge Figueroa Concha; sargento de Carabineros, don Domingo Luna; segunda fila, profesora señorita Silvia Gallo; tesorera, señorita Laura Aguirre; directora de la Escuela de Mujeres, señora Sara de Arriagada, y señora Rosa de García; tercera fila, profesora señorita Lucy Ramírez, profesora señora Sergia de Merino, profesora señora Felisa de Adaros y profesor señor Augusto Gatica Ravanal.— (Nota de nuestro corresponsal, señor J. Figueroa).

ABASTEROS DE LA ZONA CENTRAL EXPONDRAN AL GOBIERNO SUS PROBLEMAS

SEMANA O'HIGGINIANA SE EFECTUA CON EXITO

SAN FELIPE, 17.— Con una velada artística verificada en el teatro del Liceo de Hombres se iniciaron las festividades de la Semana "O'Higgins", en la que se incluye un acto especial en homenaje al centenario de la muerte del prócer argentino, don José de San Martín.

La velada constituyó todo un acontecimiento artístico, ya que cada uno de sus números fueron un digno marco a la interesantísima conferencia del historiador Piro, don Benjamín Astudillo C.

El viernes, a las 11 horas, los escolares se dirigirán a la Plazuela O'Higgins, donde se levanta el monolito al héroe, efectuándose allí un acto patriótico auspiciado por la Comandancia del Regimiento Tungay, de esta guarnición.

La colecta nacional O'Higgins se realizará en la mañana del sábado, y a mediodía la banda del regimiento tocará una retreta en la Plaza de Armas en honor de las damas que integrarán las comisiones que recolectarán en sus cómodos de las santelipiños.— (VENTURA, corresponsal).

SANCIONES EN CONTRA DE LOS ESPECULADORES

CALBUCO 17.—Quedó constituída a Junta de Vigilancia del Comisariato de Subsistencia, por decreto de la Intendencia de la provincia.

Luego de organizarse, tomó conocimiento de las denuncias que el público ha hecho contra varios comerciantes de la localidad. Aplicó a los comerciantes: Antonio Oyarzo Cárcamo y Bernabé Paredes, cinco días de clausura, y a Adolfo Gallegos, tres días, por vender carne a precios mayores que los establecidos por el Comisariato. — (MANRIQUEZ, corresponsal).

BAJO LA LLUVIA SE EFECTUO HOMENAJE A JOSE SAN MARTIN

LOS ANDES, 17. — Bajo una persistente lluvia, se desarrolló el programa de homenaje al general San Martín.

El Regimiento Guardia Vieja, los bomberos y los scouts, desfilaron ante un público numeroso, que, pese a las inclemencias del tiempo, se dió cita a los diversos actos.

En Portillo, bajo la dirección del capitán don Luis René Galardo Torres, se realizó también bajo un temporal de nieve el siguiente programa: 8 horas: Izamiento de los pabellones chileno y argentino; 9 horas: Militares y civiles se dirigieron a Las Cuevas, donde rindieron homenaje a San Martín. Se hizo entrega a la población de un banderín nacional.

A las 10 horas hubo un torneo de tiro, entre los equipos Guarnición de Portillo y Laguna Inca.

A las 11 horas tuvo lugar la conferencia patriótica a cargo del capitán señor Galardo. A las 14 se dió comienzo al campeonato de esquí. — (LUIS GONZALES, corresponsal).

CURSO DE NUTRIOLOGIA EFECTUARAN EN TEMUCO

TEMUCO 17.—El día 28 del presente, se efectuará la inauguración de un curso de nutriología para profesores primarios de esta ciudad que ha organizado la Unidad Sanitaria de Temuco, en colaboración con la Inspección Provincial de Educación.

Cuadro de honor del Deportivo "Salvamar" que obtuvo, invicto, el título de campeón de Tocopilla. Lo forman, de pie, de izquierda a derecha: Manuel Díaz, Enrique Williams, David Henríquez, Juan Araya y Mario González. Agachados, en el mismo orden: Manuel Castillo, Rolando Alcayaga, Pedro Palleres (capitán), Hernán Manríquez y René Furnes. Durante la competencia obtuvo 226 puntos a favor y 149 en contra. Logró una efectividad media de 37 tantos por partido.

Hoy se entrevistan con las autoridades

—"Debemos agradecer al supremo Gobierno y a sus organismos técnicos, el verdadero problema que se vive en el abastecimiento de carnes de animales bovinos, en las siete provincias. Se celebraron un Congreso Regional en Talcá, el domingo 13 de agosto".

De esta manera principia a explicarnos el señor Oscar Arias Almendras, Secretario de Gobierno, el motivo de la visita que desde hoy realiza una delegación de las provincias de O'Higgins, Colchagua, Curicó, Talca, Linares y Maule Nube, a esta capital.

CONTROL Y TOLERANCIA

Y prosigue el señor Arias:

—"La tolerancia que se ha venido en algunos puebnos de China en ha venido a perjudicar los intereses de los asociados a los sindicatos Profesionales de Dueños de Carnicerías. Estos asociados desean que se respeten las normas impuestas dentro de una tabla de precios que, partiendo desde la base —ganado mal vivo—, llegue hasta el consumidor del abasto, poniendo término a la anarquía que se observa, y que venimos a demostrar".

SEIS PUNTOS

Nos agrega el Secretario, don Arellano las conclusiones del Congreso de abasteros de la zona central:

—"Dichas conclusiones se pueden sintetizar en seis puntos: 1.o) Nombramiento de una comisión tripartita que fije, oficialmente los precios de animales y carnes, especialmente en bovinos; 2.o) Establecer, para esta temporada, hasta noviembre, el precio máximo de $ 16.— el kilo de ganado mal vivo, en pié. Actualmente está cotizando, en Ferias y tiendas, sobre los $ 17.—, y seguirá subirá mucho más si no se actúa en contrario; 3.o) terminar de la tolerancia tácita que se imperando en precios de venta al vara y al detalle; 4.o) Eliminar los monopolios de los subproductos de los animales bovinos; 5.o) La cordillera, hasta salir el déficit de ganado mayor, y 6.o) Una solución inmediata a estos problemas, para que los abasteros puedan reiniciar el beneficio de animales bovinos, paralizado en dicha zona por las causas ya indicadas".

La Comisión visitante estará, hoy, audiencias de las autoridades pertinentes.

BLANCO 1161 VALPARAISO TELEFONO 4427

OSORNO ADHIRIO A FESTIVIDADES SANMARTINIANAS

OSORNO, 17.— Bajo la presidencia de don Ciupolicán Montalvo, el Círculo Chileno-Argentino desarrolló hoy un interesante programa en homenaje a San Martín. Osorno adhirió, de este modo, a los actos nacionales destinados a exaltar la figura de uno de los próceres de la independencia americana.

Hubo un Te-Deum, que fué oficiado por sacerdotes argentinos, concurrieron a la ceremonia las autoridades locales y numeroso público.

Más tarde, el Liceo de Niñas depositó una ofrenda floral en el monumento del héroe.

En el teatro Principal hubo también un acto de igual significado.

Hizo uso de la palabra el ciudadano argentino residente, don José Larrea. Se desarrolló un programa literario-musical, a cargo de las alumnas del Liceo de Niñas.

El programa conmemorativo finalizó con un gran almuerzo en el hotel Waegel al que concurrieron más de 150 personas. — (EL CORRESPONSAL).

QUELEN Y D. ARELLANO SE IMPUSIERON EN EL TORNEO DE SALAMANCA

SALAMANCA, 17.— El Centro de Padres de las Escuelas de Salamanca tuvo una importante reunión el domingo pppdo. con gran concurrencia de padres de familia, autoridades, y vecinos de la localidad, durante el cual se abordaron interesantes temas. Al mismo tiempo que se dió desarrollo a un variado programa literario musical.

COMPETENCIAS DEPORTIVAS

La Asociación de Fútbol de Salamanca cuenta actualmente con seis clubes que participan en la competencia oficial de la temporada: Independiente, Salamanca, David Arellano, Quelén, Tambo y Colono. Cuenta también con un magnífico estadio deportivo y con varias otras canchas en buenas condiciones, de tal manera, que todos los domingos se juegan dos partidos oficiales simultáneamente en canchas diferentes.

Resultados del domingo: Quelén, 4, por 1 de Colono; David Arellano, 3, por 1 de El Tambo.

VIDA SOCIAL

De la capital, don Guillermo Rencoret Gonzáles, señora Blanca Ducoud de Recoret y su hijita Blanquita. El señor Rencoret está a cargo del moderno Grupo Escolar que se está construyendo en Salamanca, por cuyo motivo permanecerá una temporada en este pueblo.

—En el pensionado del Hospital Regional de Coquimbo, acaba de nacer Eduardito Alberto Pastarrieu Contreras, hijito del teniente de Carabineros, de este pueblo, don Eduardo Pastarrieu Navarrete y de la señora Violeta Contreras de Pastarrieu.

—A Santiago, por avión, don Carlos Serrano Valdés, Inspector de Control de la Caja de Colonización Agrícola.

—De Salamanca, a radicarse a Santiago, el estimado comerciante don Manuel Touma, señora Noemí Agundis Touma y familia, y el entusiasta deportista, señor Carlos Touma, a quienes deseamos todo éxito en su nueva residencia.

—De Santiago acaba de llegar a hacerse cargo de su puesto la señorita Silvia Gallo Beitrán, profesora recién nombrada a la Escuela de Mujeres N.o 5.

—De la capital, don Eduardo Merz, Inspector que viene a inspeccionar la construcción del Grupo Escolar.— (FIGUEROA, corresponsal).

ALCALDE DE CALBUCO CUMPLE BUENA LABOR

CALBUCO 17.—El Alcalde de esta comuna, señor Rodolfo Niemman, en colaboración con los demás ediles y autoridades de la ciudad, ha comenzado una intensa labor de progreso. Ha establecido una eficaz vigilancia en los lugares en donde estos servicios eran requeridos con más urgencia. Las calles están siendo higienizadas, y los edificios refaccionados. Pronto se acometerá la transformación de Plaza Presidente Balmaceda. Tiene una serie de proyectos en carpeta, que consultan importantes obras de adelanto local.— (MANRIQUEZ, corresponsal).

JUBILO LA DIRECTORA DEL LICEO DE CURICO

CURICO, 17. — Hizo entrega de la dirección del Liceo de Niñas de Curicó la señorita Eunilda Contreras Melgarejo, distinguida educacionista, a quien se le ha aceptado su expediente de jubilación a contar desde el primero de junio del presente año.

Intervino en la entrega el secretario-abogado de la Intendencia, don Vicente Campos Caballero y se recibió del establecimiento, mientras se designa a la titular, la inspectora general, señora Eva Rubillard de Orellana.— (CORNEJO, corresponsal).

Centros de Padres

La mayor cooperación que se le pueda prestar a una escuela, es dotarla de buenos elementos de estudio. Con el Silabario Hispano Americano, los niños no pierden año tras año, porque en 3 meses están devendo de corrido. Ahora en venta en 100 oficinas de Correos, a precios populares.

ACTOS EN HOMENAJE A SAN MARTIN EFECTUAN HOY EN SAN BERNARDO

SAN BERNARDO, 17.— El programa que había elaborado la Gobernación de esta ciudad, en homenaje al general San Martín, se está desarrollando con todo éxito.

Mañana a las 21 horas se realizará una velada en el Teatro Municipal, a la cual asistirán autoridades civiles y militares y varias otras personalidades del Departamento.

El sábado en la mañana, en la Plaza de Armas, a las 10 horas, el Politécnico de esta ciudad, la Cruz Roja, Liceo de Hombres y Escuelas Primarias, rendirán homenaje al prócer. Depositarán ofrendas florales.

Se pronunciarán discursos, recordando las campañas de la Independencia. Entre los oradores figura el Director del Politécnico.

Después de este acto, se efectuará un desfile militar, en el que participarán los soldados de la Escuela de Infantería de esta ciudad. El domingo, desde las 8 horas se realizará la Colecta Nacional, a cargo de distinguidas damas de la localidad.— (CARIAGA, Corresponsal).

DON SANTIAGO VERA ES ALCALDE DE COYHAIQUE

COYHAIQUE, 17.—Nuevo Alcalde de esta comuna fué designado don Santiago Vera Carter, de filiación liberal, en reemplazo de don Maximiliano Casas Barruel, fallecido recientemente.— (LOPEZ, corresponsal).

REPARACIONES EFECTUAN EN POSTAS DEL SEGURO

TUCAPEL, 17.— Se han iniciado las reparaciones de los edificios de las postas de la Caja de Seguro Obrero, de Huepil, Trupán y de esta localidad.

Estos edificios se hallan deteriorados por la natural acción de los años.

La Beneficencia, que es la propietaria de estos inmuebles, no les había refaccionado. Teniendo el Seguro que realizarlos por su cuenta.

La posta de Tucapel está a cargo del Practicante señor Medelberto Muñoz Aravena.

SE NORMALIZA EL ALUMBRADO

El alumbrado eléctrico de esta localidad ha quedado normalizado, gracias a los auxilios que facilitó la Corfo, para su reparación.

Tuvieron activa participación en la solución de este problema el Alcalde de la comuna, señor Juan de la Cruz Caro y éste corresponsal.

VIDA SOCIAL

El señor Guillermo Lagos, regidor de esta comuna, que está hospitalizado en Santiago, ha experimentado mejoría. El señor Lagos sufrió un accidente de gravedad recientemente.— (URRUTIA, Corresponsal).

VICUÑA MANTIENE SU CAMPAÑA SANITARIA

VICUÑA, 17.— Elementos interesados en entorpecer la campaña de saneamiento ordenada por la Dirección General de Sanidad, han hecho circular el rumor de que estas medidas habían quedado sin efecto, a raíz de la solicitud elevada al señor Ministro de Salubridad, por varios vecinos de esta ciudad.

El Distrito Sanitario nos pide insertar en estas columnas la verdad sobre esta campaña, a fin de evitar malos entendidos que lógicamente van a perjudicar a los propietarios que dan crédito a estas falsas afirmaciones. Las labores en este sentido continúan severamente. Es más el Distrito debe informar semanalmente de quienes cumplen con las disposiciones impartidas para retirar los servicios de W. C., sobre las acequias de regadío, y de quienes no cumplen para aplicar las sanciones correspondientes de conformidad con las facultades que tiene el Jefe Sanitario Provincial, Dr. Raúl Mujica, que es el ejecutor de las sentencias.

El Distrito Sanitario, mantendrá informada a la población sobre las diversas instrucciones que reciba de la Superioridad de los servicios, a fin de que no se deje sorprender con informes falsos que solamente perjudicarán a los propietarios que den créditos, por cuanto no puede ser creíble que personas extrañas a los servicios estén en condiciones de aseverar lo que no es verdad. (RETAMALES, Corresponsal).

MINERALES CHILENOS LLEVA VAPOR "TALCA"

Hoy zarpará de regreso a Liverpool y puertos intermedios, con escala en Talcahuano y San Vicente, el vapor "Talca" de la Compañía Inglesa de Vapores.

Esta nave llevará a Gran Bretaña 250 toneladas de antimonio y 250 toneladas de minerales concentrados de plomo.

BUSTO AL GENERAL SAN MARTIN SE INAUGURO AYER EN VIÑA DEL MAR

A una imponente y emotiva ceremonia, dió lugar la inauguración del monumento al Libertador, General don José de San Martín, efectuada en la tarde de ayer en Viña del Mar, con motivo de conmemorarse el centenario del fallecimiento del ilustre prócer.

Altas autoridades civiles, militares, navales y de carabineros, el H. Cónsul General de Argentina en Valparaíso, señor José Juan González, miembros del H. Cuerpo Diplomático y consular, e invitados especiales, contribuyeron con su presencia, al mayor realce de este acto, que permitió dejar en evidencia, una vez más, los sólidos y fraternales vínculos que unen a Chile y Argentina.

AUTORIDADES ASISTENTES

Entre las autoridades asistentes a la ceremonia, que se inició a las 15 horas, advertimos la presencia, además del Cónsul argentino, señor José Juan González, del Intendente Subrogante de Valparaíso y Comandante en Jefe de la Armada, Vicealmirante don Carlos Torres Hevia; el presidente de la I. Corte de Apelaciones, señor Marco A. Vargas; el jefe de la Zona Naval, Contraalmirante don Jorge Videla Cobo; el jefe de la Zona, de Carabineros, General don Pedro Sepúlveda; el Alcalde de Viña del Mar, doctor don Gustavo Fricke; el futuro Alcalde de la misma ciudad, señor Emilio Court S.; los Regidores, señores Luis Soublette, Miguel Vásquez Rodríguez, Vladimir Huber, Oscar Ruiz Tagle y Moisés Orellana; el Prefecto Jefe de Carabineros de Viña del Mar, Tte. Coronel don Santiago Kolbach; el jefe del Sector Naval Oriental, Comandante don Juan Morandé; el segundo Comandante del Regimiento Coraceros, Mayor señor Víctor Ciudad, y destacadas personalidades de Valparaíso y de Viña del Mar, que concurrieron especialmente invitados.

SE INICIA EL ACTO

A las 15.10 horas, en presencia de las autoridades nombradas, y de numeroso público que se congregó alrededor del monumento erigido en Avenida San Martín esquina de Ocho Norte, así como de delegaciones del Ejército, Armada, Aviación y Carabineros, establecimientos educacionales y brigadas de scouts, se dió comienzo a la ceremonia, con el izamiento de los pabellones chileno y argentino, a los acordes de los respectivos himnos patrios.

Junto al monumento consistente en un busto del Libertador, confeccionado por el artista argentino Juan Oliva Navarro, montaban guardia cuatro soldados del Regimiento Coraceros, pudiendo observarse detrás de aquél, las banderas de las 21 Repúblicas americanas lo que daba al conjunto, un hermoso golpe de vista.

EL ALCALDE ENTREGA EL MONUMENTO

En brillante discurso, el Alcalde de Viña del Mar, hizo entrega, en seculda, del monumento al General San Martín.

Acallados los aplausos que motivo el discurso del Alcalde de la ciudad, correspondió usar de la palabra, en representación del Ejército de Chile, al Capitán del Regimiento Coraceros, señor Alberto Labbé Troncoso, quien, en algunos acápites de su brillante improvisación, manifestó:

"Los pueblos que como los hombres viven de sus tradiciones de gloria y de honor, pueden mirar confiados el futuro que el destino les depare.

"El nuestro, que, forjado en el yunkue del indómito Araucó, por la pujanza del brazo de Castilla, ha rendido tal vez como ningún otro, reconocimiento hacia aquéllos que nos dieron una patria libre y soberana".

"Y es así como Chile es el primero en reconocer su obra al Gran Capitán de los Andes, General don José de San Martín, al inaugurar en brillante ceremonia cívica, el 5 de abril de 1863, una estatua a su Libertador, en Santiago, anticipándose a la capital de sus compatriotas.

"Chile cumplió así, con aquel cuya gloria ha sido lo suficientemente grande para imponerse, al premio de los héroes: el dolor y el olvido".

Luego de analizar a grandes rasgos, la vida militar del ilustre prócer, el Capitán Labbé, terminó diciendo:

"Argentina, Perú y Chile, han pagado su tributo con el Santo de la Espada, y hoy día, cuando sus clarines guerreros, han tocado a gloria en nombre de su Libertador, parece que se asignatura más, la personalidad de aquellos hombres que, como San Martín y O'Higgins, lo abandonaron todo por darnos una patria libre y soberana".

HOMENAJE DE LA ARMADA

En seguida, uso de la palabra, en representación de la Armada Nacional, el Teniente 1.o señor Ramón Aragay.

COLOCACION DE OFRENDAS FLORALES

Al término del discurso pronunciado por el Teniente Aragay, se procedió a la colocación de las ofrendas florales al pie del monumento. Rindieron este homenaje, en primer lugar, la Municipalidad de Viña del Mar, por intermedio del Alcalde señor Fricke, y del Regidor señor Oscar Ruiz Tagle; lo hicieron en seguida, el Ejército, la Armada, por intermedio del Comandante en Jefe y del Jefe de la Zona Naval Almirantes señores Carlos Torres Hevia y Jorge Videla C., respectivamente; la Aviación y Carabineros de Chile, representantes de estos últimos por el General Jefe de la Zona, señor Pedro Sepúlveda y el Comandante don Santiago Kolbach P.

HOMENAJE DE LA FUERZA AEREA

La Fuerza Aérea de Chile se asoció también al homenaje al General San Martín. En efecto, tres aviones de la Base de Quintero, hicieron evoluciones sobre la plaza en que se erige el monumento, para lo cual sobrevolaron a escasa altura, agregando una nota más de emoción y brillo a la ceremonia.

HABLA EL CONSUL DE ARGENTINA

Instantes más tarde habló el Cónsul de Argentina en Valparaíso, señor José Juan González. El señor José Juan González, colocó en seguida, una hermosa ofrenda floral al pie del monumento, acción con la cual se dió por finalizada la ceremonia.

TORNEO DEPORTIVO

Culminaron los actos en conmemoración del centenario de la muerte del General San Martín, con un torneo deportivo que se desarrolló en la cancha de Ocho Norte, situada detrás de la Piscina Municipal.

EN VALPARAISO

Valparaíso rindió un significativo homenaje a la memoria del General don José de San Martín, oficiándose en la Catedral, solemnes exequias a la memoria del gran Libertador. La ceremonia estuvo a cargo del Obispo de Valparaíso, Monseñor don Rafael Lira Infante.

Asistieron a ese acto, el Intendente Subrogante y Comandante en Jefe de la Armada, Vicealmirante don Carlos Torres Hevia; el Cónsul de Argentina, don José Juan González; el Comandante en Jefe de la I. Zona Naval Contraalmirante don Jorge Videla Cobo; el Alcalde de Valparaíso, don Leonidas Leyton; miembros del H. Cuerpo Consular, Regidores de Valparaíso y Viña del Mar, y miembros de las instituciones Armadas y de la colectividad argentina residente. Concurrieron, también, una delegación de la Escuela Naval "Arturo Prat" y alumnos de numerosos planteles educacionales de este puerto.

OTROS ACTOS

Los establecimientos educacionales de Valparaíso, se asociaron a la conmemoración del primer centenario del fallecimiento del glorioso Capitán General del Ejército de los Andes, con actos cívicos patrióticos que adquirieron especiales relieves.

CONSTRUCCION DEL PUERTO PESQUERO DE VALPARAISO

TECNICOS DE LA CORFO ESTAN HACIENDO ESTUDIOS

Una importante reunión se efectuó en la sala de sesiones de la Municipalidad de este puerto, a la que asistieron el Alcalde don Leonidas Leyton; los regidores señores Federico López, Jorge Aspés y Juan López Araya; el ingeniero municipal, don Enrique Huneeus; el señor Oscar Bórles, en representación de la Dirección de Pesca y Caza; los ingenieros de la Corporación de Fomento señores Enrique Bianchi y Sergio Contreras, este último jefe del Departamento Comercio; don Jorge Mustakis; don Antonio Andrade y don Luis Armando Reyes por la Cámara de Comercio de Valparaíso, y representantes de las Compañías Pesqueras MERA y PEVISA.

Iniciada la sesión, el Alcalde señor Leyton, dió a conocer el propósito del vicepresidente de la CORFO, don Germán Picó Cañas, de instalar en Valparaíso un frigorífico para la pesca, habiendo designado una comisión de técnicos, a fin de estudiar este importante programa.

En esta oportunidad, los personeros de la Corfo informaron que desde la llegada a nuestro puerto han dado comienzo a su labor, reuniendo —como primera medida— todos los antecedentes necesarios sobre el volumen de producción y consumo, y en esta forma se podrá determinar la real capacidad que deberá tener una obra de esta naturaleza.

Después de un largo debate, en que tomaron parte todas las personas que asistieron a esta reunión, se destacó que el problema se concretaba a cuatro puntos principales:

Instalación de un frigorífico; b) Constitución de mercados pesqueros; c) Situación de los pescadores profesionales, y d) Distribución del pescado.

Referente a esto, se acordó encomendar a los técnicos señores Bianchi y Contreras, hacer los estudios de carácter urgente, como es la creación de un puerto pesquero que cuente con desembarcadero, comodidades necesarias para establecer un frigorífico y centro de distribución.

Desde ayer rigen nuevas tarifas en los tranvías

En el día de ayer, y por orden del gerente de la Empresa Nacional de Transporte don Ernesto de la Fuente, entró a regir el alza de los pasajes del servicio de tranvías, con lo cual las tarifas serán de $ 1.20, servicio diurno; $ 2.40 servicio nocturno, y $ 0.60 para los escolares con carnet.

Por nuestra parte, tenemos conocimiento que el Alcalde, don Leonidas Leyton, no aceptará dicha alza, y que dará las instrucciones pertinentes para aplicar severas sanciones, pues este hecho hace de que la Municipalidad no se pronunció en su debida oportunidad sobre esta petición de la ENT, por lo cual —y según el contrato suscrito entre dicha empresa y la Corporación— esa entidad quedó autorizada para cobrar las tarifas solicitadas. Sin embargo, el Alcalde y la Municipalidad se apoyan en que la Empresa de Transporte no cumplió el contrato en lo que respecta la instalación de trolebuses en Valparaíso, sin haber probado efectivamente la fuerza mayor que impidió cumplir ese compromiso agravando el hecho que, en la capital han sido extendidas nuevas líneas de trolebuses.

AYER ZARPO EN VIAJE A EUROPA EL "ACONCAGUA"

Ayer a mediodía zarpó en su segundo viaje a puertos europeos, vía Nueva York, el vapor "Aconcagua", de la Compañía Sudamericana de Vapores, con todas sus acomodaciones ocupadas y abundante carga surtida.

Esta nave chilena llevará para diferentes puertos que tocará en su itinerario, más de 5.500 toneladas de carga, destacándose 2.701 toneladas de cobre para Nueva York, 1.000 toneladas de salitre para Liverpool y 40 caballos de fina sangre, para Buenaventura.

REQUISADOS 3.200 SACOS DE PAPAS

El Comisariato Departamental de Subsistencias y Precios requisó en la mañana de ayer una partida de 3.200 sacos de papas, que llegaron en el vapor "Alondra" procedente del sur del país.

Dicha partida de papas fué almacenada en una bodega de la Administración del Puerto y serán distribuídas por el Comisariato con el fin de evitar la escasez de este artículo.

Respecto a la importante cargamento de papas, se nos informa que hasta el momento nadie se había presentado a reclamar de este embarque.

EL VAPOR "VIÑA DEL MAR" SE VARO EN PUNTA ARENAS Y FUE ZAFADO

Un fuerte temporal de viento cortó las amarras del vapor "Viña del Mar", del Servicio Marítimo de los Ferrocarriles del Estado, en Punta Arenas, a las 19.10 horas de anteayer, a 80 metros del muelle fiscal, donde se hallaba fondeado.

En los primeros momentos prestó auxilio el escampavía "Colo Colo", pero sus maniobras no dieron resultado, y sólo a las 20.20 horas, el vapor logró zafar por sus propias maquinarias, pero al virar para ganar aguas profundas, varó nuevamente, y sólo en la madrugada de ayer el escampavía "Colo Colo" logró rescatar al "Viña del Mar".

El accidente del vapor "Viña del Mar" ha tenido honda repercusión en la prensa, por cuanto han sido sostenidas numerosas campañas, tendientes a obtener el dragado del puerto, que su estado actual ofrece peligro para las naves de gran calado".

Movimiento de vapores

LLEGAN

Hoy:
VERA, de puertos azucareros.
Mañana:
CHILE, de Gottemburgo.
Lunes 21:
GERTRUD BAKKE, de Oslo.
PAPUDO, de puertos azucareros.
Martes 22:
SALAVERRY, de Liverpool.
ATOMENA, de Nueva York.
SANTA MARIA, de Nueva York.
Jueves 24:
PEFTRANO, de Liverpool.
BREDA, de Amsterdam.
Sábado 26:
CHILI, de La Pallice.
Martes 29:
SANTA ELISA, de Nueva York.
SANTA BARBARA, de N. York.
Miércoles 30:
LOBOS, de Europa.
BOLIVIA, de Gottemburgo.

SALEN

Hoy:
TALCA, para San Vicente.
ALONDRA, para Punta Arenas.
Mañana:
SANTO DOMINGO, para Iquique.
Lunes 21:
ARAUCO, para Buenos Aires.
Miércoles 23:
Jueves 24:
SANTA MARIA, para N. York.
PUYEHUE para Punta Arenas.
Viernes 25:
ATOMENA para Nueva York.
BREDA, para Liverpool.
SALAVERRY, para Liverpool.
Sábado 26:
CHILI, para San Antonio.
GERTRUD BAKKE, para Oslo.
PAPUDO, para puertos azucareros.
PEFTRANO, para Liverpool.

"PARA SAN MARTIN, SU PATRIA ERA TODA LA AMERICA DEL SUR"

EXPRESO EL CONSUL ARGENTINO, AL AGRADECER INAUGURACION DEL BUSTO AL LIBERTADOR EN VIÑA DEL MAR

El Cónsul argentino, don José Juan González, expresó lo siguiente:

"Será para mí muy difícil expresar en mis palabras, el intenso agradecimiento que en nombre del Gobierno y del pueblo argentino, merece vuestro magnífico gesto de erigir un busto al General don José de San Martín, en ocasión de cumplirse el centenario de su muerte, uniéndose así a la intensa devoción que sentimos todos los argentinos, por nuestro Padre de la Patria.

Chile y Argentina han nacido a la vida independiente, como fruto de un común anhelo de libertad, cristalizado con los grandes hechos de O'Higgins y San Martín.

Ambos, dispuestos siempre a dedicarlo todo al servicio de ese ideal, noble y desinteresadamente, abandonando privilegiadas posiciones desde las que pudieran alcanzar envidiable encumbramiento y que sacrificaron en beneficio de sus conciudadanos, y en aras del porvenir de América.

La obra de O'Higgins y San Martín, tuvo la virtud de llevar un soplo fecundo de aliento fraternal a todos los habitantes del nuevo Continente.

Para San Martín, su patria era toda la América del Sur, sabía que, expulsando al enemigo del Continente, acercaba la fecha tan deseada de la emancipación.

Por las virtudes que el General San Martín poseía, fué grande en el pensamiento y en el obrar, y su memoria y su figura se agrandan cada vez más en el recuerdo de toda América, sintiéndolo siempre presente y unido a todo lo que tenga relación con el espíritu americano, arraigado cada vez más, en nuestros pueblos.

La vinculación moral, intelectual y material de chilenos y argentinos, data de esas épocas gloriosas, surgiendo entrelazado de las páginas de la historia el pensamiento común de sus próceres.

Y vemos a las generaciones, sucederse reconociendo la deuda de gratitud contraída con quienes fueron guía, musa y ejemplo.

Es reconfortante ver cómo estos nobles sentimientos se traducen en acciones y nos impulsan a exteriorizar nuestros pensamientos, y así, vosotros, pueblo chileno, grabáis en este monumento del General don José de San Martín, vuestro mensaje al pueblo argentino, dándole a este bronce la tarea de simbolizarlos.

La Argentina, podéis estar seguros guardará hacia los chilenos, enorme gratitud por esta generosidad.

Al recibir en este momento, a nombre de mi Gobierno y del pueblo argentino este busto, mi emoción intensa no encuentra palabras con qué expresarse.

Que sean nuestros deseos de felicidad para toda esta nación hermana, las voces que os hablan en nombre de nuestros corazones".

EL ALCALDE VISITO HORNO CREMATORIO

El Alcalde don Leonidas Leyton, en compañía de los regidores señores Budge y López Viliche, de la comisión de Obras, y de jefes de los servicios municipales, hizo una visita al horno crematorio municipal. En esta oportunidad integró la comitiva el ingeniero de la Corporación de Fomento a la Producción, señor Díaz.

El ingeniero señor Díaz quedó gratamente impresionado por el nuevo incinerador, que será entregado a la ciudad apenas queden terminadas las instalaciones necesarias para eliminar el humo. Sobre el particular, fuimos informados que estas instalaciones consistirán en la construcción de una cámara con quemadores de petróleo, que elevarán la temperatura a mil grados, y por el cual se hará pasar los gases que se desprenden de la combustión.

La primera prueba de estas instalaciones se efectuarán el miércoles de la próxima semana.

DESFILE Y COMICIO EN DEFENSA DE VIÑA

Todas las actividades de Viña del Mar, agrupadas en el Comité de Defensa de esa ciudad, se reunirán esta tarde a las 18 horas en un gran desfile que partirá del balneario de Cuinchade, y luego en un gran comicio que se realizará en el Teatro Municipal, para expresar su protesta por el proyecto que restringe a sólo tres meses el período de funcionamiento del Casino Municipal.

Como ha informado LA NACION, los personeros del comercio, de las industrias de los empleados y obreros y de todos los gremios y actividades de Quillamarinas, se unido en un sólido block para luchar por la defensa de los intereses de la comuna y de la Beneficencia Pública, íntimamente ligados al Casino Municipal, como lo demuestran en evidencia a través de las cifras dadas a conocer en inserciones de prensa.

LOS ORADORES

En el Teatro Municipal harán uso de la palabra el Alcalde Honorario don Juan Hunneus y presidente del Comité de Defensa, don Manuel Osa Sainte-Marie; el regidor de la I. Municipalidad, don Vladimir Huber W.; el representante del comercio, don Humberto de Ríos; el representante de la Confederación de Sindicatos, don Emilio Pusbla; el representante de los deportistas de Viña del Mar, don Germán Rodríguez, y el Alcalde de la ciudad, doctor don Gustavo C. Fricke.

Es indispensable respetar las vedas para pesca de langostas

El Inspector de Pesca y Caza, don Eduardo Reyes, quien fué enviado en comisión de servicio a la Isla San Ambrosio, con el objeto de investigar el cumplimiento de las vedas fijadas para la pesca de la langosta, entregará un informe a la Dirección General, en el que dará a conocer su opinión al respecto y las experiencias recogidas en su viaje.

En dicho informe establecerá qué es indispensable que se respeten las vedas impuestas a la pesca de la langosta, y que aún es necesario aumentarlas. Además, hace saber que en la Isla de San Ambrosio aún no se explota la pesca de este crustáceo tan intensamente como en Juan Fernández a causa de la distancia a que se encuentra, y que ofrece, además, grandes posibilidades la pesca del bacalao que hay en abundancia.

Espectáculos de hoy

AVENIDA (5184).— La granja del ahorcado, Los saqueadores y Pilos a la fuerza.
COLON (2949). — Habían las campanas.
IMPERIO (4567). — La maiquerida.
METRO (2111). — La magia de tus bailes.
MUNICIPAL, de Viña (81739).— Cuando pasan las nubes.
OLIMPO, de Viña (81380). — Patria nueva.
PACIFO (6057).— Río escondido.
REAL (3640).— Entre dos amores.
RIALTO, de Viña (85050).— Con los mismos colores y Peluquería de señoras.
REX de Viña (85050).— El secreto de Mayerling.
RIVOLI (2268).— Los amantes, Héroes sin fama y Primavera en la sierra.
VALPARAISO (5522). — Zapatillas rojas.
VICTORIA (3778).— El mago.
VELARDE (4654).— Pasiones tormentosas.

JOHNSON LINE

PROXIMAS SALIDAS PARA AMBERES Y SUECIA
Vía San Antonio, Litoral Norte de Chile, Perú Ecuador, Colombia y Panamá:
"BOLIVIA" . . . . . 1.o de Septbre. de Valpso
"PARAGUAY" . . . . . 16 de Septbre. de Valpso
"BRASIL" . . . . . 13 de Octubre de Valpso
"ORINOCO" . . . . . 26 de Octubre de Valpso.
(x) Estos buques recibirán también carga en Talcahuano
AGENTES GENERALES:
CIA. CHILENA DE NAVEGACION INTEROCEANICA
PLAZA JUSTICIA Casilla 1410 — Teléfono 7721 VALPARAISO
AGUSTINAS 1118 Casilla 4246 — Teléfono 34023 SANTIAGO

LOS ESTUDIANTES DE LA LIGUA RINDEN TAMBIEN HOMENAJE A SAN MARTIN

LA LIGUA, 17.— El miércoles 16 actual, a las 11.30 horas, en las salas de Hombres y Mujeres de esta ciudad, realizaron en la Plaza de Armas un acto patriótico escolar, conmemoración del centenario de la muerte del gran prócer americano don José de San Martín. Concurrieron a este acto las autoridades locales y el cuerpo de profesores de ambos establecimientos, con todo el alumnado y sus correspondientes profesoras. Causó muy buena impresión en todos los asistentes la presentación de los diferentes números del programa, especialmente la conferencia a cargo del profesor de Historia, señor Enrique Melgarejo, quien en forma sencilla, pero amplia, dió a conocer los méritos por los cuales se rendía este homenaje libertador de América, don José de San Martín.

COLECTA "O'HIGGINS"

Con todo entusiasmo se trabaja en esta localidad, para alcanzar el mayor éxito en la colecta O'Higgins, a realizarse el viernes 18 del actual.— (FUENTES, corresponsal).

LOS POBLADORES DE LA HACIENDITA AGITARAN SUS VIEJOS PROBLEMAS

QUINTA NORMAL, 17.— El Comité de Vecinos de la Población "La Hacienditá" está trabajando febrilmente para obtener de las autoridades, la solución de diversos problemas que hasta ahora han impedido el auge al ritmo de progreso que aspiran sus habitantes. El directorio que rige actualmente los destinos de esta institución, está compuesto por las siguientes personas: presidente honorario, señor Efrén Araya Oliva; vicepresidente honorario, señor Isaías Medrano; presidente ejecutivo, señorita Irene López Sáenz; vicepresidente ejecutivo, señor Francisco Henríquez; secretario,

EL RECUERDO DEL LIBERTADOR LOS UNE.— S. E. el Presidente de la República solemnizó los actos realizados ayer, con ocasión del centenario de la muerte del Libertador General José de San Martín. En el grabado aparece, durante el cóctel, acompañado del Comandante en Jefe de la II División, general don Santiago Danús Peña; Intendente de Santiago, don Alfonso Quintana Burgos; Embajador de Argentina, Excmo. señor Carlos Gustavo Lerena, y del Senador don Eleodoro Enrique Guzmán. En segundo plano, el senador don Hernán Figueroa Anguita.

BRILLANTE RECEPCION.— Durante el cóctel ofrecido a mediodía de ayer en los comedores del Senado, al término del homenaje al Libertador General San Martín, con oportunidad del centenario de su muerte, hubo motivo para agradables reuniones sociales. En el grabado aparecen, junto al Presidente del Senado, don Arturo Alessandri Palma, y al Presidente de la Cámara, don Raúl Brañes Farmer, las Embajadoras de Ecuador y Argentina, señoras María Cecilia Lynn de Navarro y Nellie Carol de Lerena, respectivamente.

En la Embajada de Guatemala.-

El Embajador de Guatemala, Excmo. señor Adolfo García Montenegro, y señora Sofía Castañeda de García Montenegro, ofrecerán hoy una cena-baile en honor del Secretario de la Embajada de México, señor Rafael Urdaneta, y señora María Luisa Ibarra de Urdaneta, con motivo de su alejamiento del país.

Han sido invitadas las siguientes personas:

Ministro de Obras Públicas señor Ernesto Merino Segura, y señora Raquel Mesa Campbell de Merino; Embajador de Argentina, Excmo. señor Carlos Gustavo Lerena, y señora Nellie Carol de Lerena; Subsecretario de Relaciones y señora de Trucco; Jefe del Protocolo y señora de Orrego; Presidente de la Cámara de Diputados, señor Raúl Brañes Farmer, y señora; Ministro de Haití, señor Daniel Théard; Encargado de Negocios de El Salvador, señor Sidney Mazzini Villacorta y señora Ada Corthon de Mazzini; Encargado de Negocios del Canadá y señora, de Beaudry; Consejero de México, señor Juan Manuel Alcaraz Tornel; Consejero de Argentina, señor Carlos Dardalla, y señora; Consejero de Cuba señor Américo Cruz, y señora; Consejero del Ecuador, señor Jorge Fernández Salazar, y señora; Consejero de Colombia, señor César Garrido, y señora; Secretario de Argentina, señor Horacio Portela, y señora; Secretario de Argentina, señor Jorge Trebiño, y señora; Secretario del Brasil, señor Angelo Da Silva Neves, y señora; Secretario de Bolivia, señor Julio Valdés, y señora; Secretario del Perú, señor Gonzalo Fernández Puyó, y señora; Consejero de Bolivia, señor Jorge de la Barra, y señora; Secretario del Brasil, señor Pablo Nabuco, y señora; Secretario del Uruguay, señor Alberto Areco, y señora; Subjefe del Protocolo, señor Galo Irarrázaval Mac-Clure; Adicto Naval de Argentina y señora de Lestrade; Adicto Militar de Argentina y señora de Granillo Fernández; Agregado Aeronáutico de Brasil y señora de Oliveira Sampaio; Agregado Militar de Brasil y señora de Costa Rayard; Adicto Militar del Ecuador y señora de Mittmann; Adicto Militar del Uruguay y señora de Arenas; Agregado de los Estados Unidos, señor Haney, y señora; Economista de la CEPAL, señor Valentín Solórzano; Subsecretario de Obras Públicas y señora de Bravo; Arturo Ruiz Tagle y señora; Jorge Lavandero y señora; Javier López Ureta y señora; Jorge Delano y señora; Juan Smitmann López y señora; Harold Lange y señora; Eugenio Amenábar y señora; Fernando García Huidobro Marín y señora; Juan Villamil Concha; Sergio Miquel Vial y señora; señora Inés Bravo de Roberts; Renato Sáenz y señora; Olga Pizarro de Astorquiza, Louise Aimée Barbosa Carneiro, Patricia Bowers, Yolanda Ross Bravo, Olga Huneeus de Campos Martínez; Escipión Munizaga y señora; Aglaé Zampetti y hermana; Juan Karlez y señora; Roberto Schiffrie y señora; Anselmo Palma y señora; Sergio Mesa Campbell; Rubén Oyarzún; José Villagra de la Sotta y señora; Marta Villarroel, Cristina García Sánchez, María Molina Ureta, María de los Angeles Mazzini Villacorta; Eduardo Casanova y señora; Italo Arévalo, Jaime Besa Nieto Helia Solís Entrena; Luis Larraín y señora; Jorge Ovalle y señora; Guillermo Carter y señora; Pablo Bowers y señora; Clemente Pérez Zañartu y señora; Mary Huneeus; Mario Tagle y señora; Secretario de Guatemala y señora de Recinos, y Adicto Militar de Guatemala y señora de Oliva.

EN HONOR DEL GENERAL CELEDON.-

ASPECTO DE LA MESA DE HONOR.

El general del aire don Aurelio Celedón Palma fué objeto antenoche, de una cariñosa manifestación de parte de sus consocios del Sportsmen Club de esta capital.

Más de medio centenar de miembros de la institución nombrada concurrió a testimoniar al general Celedón su afecto y simpatía, y a rendir un justiciero homenaje al distinguido militar y caballeroso amigo.

Correspondió ofrecer la manifestación al presidente del Club, señor Carlos Alzola, quien, en breves palabras e interpretando el sentir de los socios, significó al festejado todo el aprecio y estimación que sus amigos le profesan. Respondió el general Celedón con un sobrio discurso, que fué muy aplaudido por los presentes. Hablaron también los señores Guillermo Pimentel, Ramón Lisboa, Agustín de la Fuente y Luis Silva Salinas, abundando todos ellos en encomiásticos conceptos para el prestigioso jefe de la Fuerza Aérea Nacional.

DIPLOMATICAS.—Grupo de asistentes a la comida ofrecida en el Club de Golf "Los Leones", por el directorio de la institución, en honor del Secretario de la Embajada de México y señora de Urdaneta, el lunes pasado, con motivo de ausentarse del país. Asistieron los siguientes socios: Carlos Sinclair y señora; Federico Cruzat y señora; Luis Davila y señora; Mario Balmaceda V., Alejo Greene, Celia V. de Morel, Raúl Valdivieso D., Ramón Valdivieso y señora, Luis Larraín y señora, Jany de Mc Kay, Silvia del Fierro, Pedro Fostera y señora, Jorge de la Barra y señora, Jorge Ovalle y señora, Guillermo Guzmán y señora, Camilo Pizarro y señora, Jorge Vidal y señora, Carlos Budge, Luz Carvallo K., Oscar Herrera y señora, Jorge Leasle y señora, E. A. Gubbins y señora, Hernan López y señora, y otros.

IN MEMORIAM.—

Elena Ariztía de Guillier.-

Elenita: hoy más que nunca tu recuerdo inolvidable abrazará nuestras almas. Tu voz dulce, tu mirar sedeño repercute, vibra y está esculpido en el ambiente. Eras buena, buenísima; eras un ángel; y tu bondad divina estaba también revestida por la belleza de tu rostro.

Dejaste a tu paso una estela luminosa indeleble, que como un rosal perenne florecerá imperecederamente.

Vives y vivirás en el santuario de nuestros corazones.

Tu recuerdo querido jamás por jamás se borrará de nuestra senda...

Nenita: te lloraremos toda una vida...

Hoy te ofrendamos una misa en el Salvador a las 9 horas, por el descanso de tu alma.

Mercedes y María D. Castro
San Cristóbal
18 agosto 1950.

VIERNES DE MODA EN GATH Y CHAVES.— Lo más selecto de nuestra sociedad esta tarde jerarquizará la reunión del ya tradicional Viernes de Moda, que semanalmente se lleva a cabo en el Tea Room de Gath y Chaves. Esta tarde, los asistentes gustarán —en el servicio de té— del nuevo y rico postre Aristócrata, especialmente preparado para esta reunión. Amenizará la orquesta de Alfredo Rubinstein, que ha preparado un programa especial.

Maternidad
SEWELL
AVDA. MANUEL MONTT 1593
Estudios en EE. UU. de Norte América
CONSULTAS de 15 a 20 horas

PAÑO LENCY
LINDOS COLORES
$ 90.- metro
CASA SAMUR
SAN PABLO 960 — Local 10
Entre Puente y 21 de Mayo
Galería Colón

Orquídea
CALZADO DE LUJO PARA DAMAS
HECHO A MANO, DESDE
$ 360.—
ALBERTO SANTIS
ARTURO PRAT 718 — TELEFONO 64820

EN EL HOTEL CARRERA.— Numerosas y distinguidas damas de nuestra sociedad hemos visto últimamente, a diferentes horas, en este establecimiento. Entre ellas recordamos a Marta Alcalde de Moller, muy chic, con tailleur negro y lindo sombrero de paja con adornos amarillos; Fanny Vergara de Ariztía, de traje negro con adornos color cobre; María Sullivan de Alberdi, muy bonita, luciendo un lindo modelo negro de gros, escote redondo, adornado con clips y aros de brillantes; Amalia Brunet de Braun, toda de negro y con precioso abrigo de astracán; Anita Q. de Eyzaguirre, encantadora, en traje negro adornado con perlas; Sylvia González de Campos, muy interesante, en traje azul-marino; María Teresa Menéndez de Aldunate, con un elegantísimo traje sastre color beige; Anita Tagle de Carey, con lindo traje sastre a cuadros azulinos, abrigo y sombrero de astracán negro; Patricia Kirby de Guzmán, monísima y toda vestida de color café; Elena Bezanilla de Aldunate, con lindo modelo francés de gros color cobre; Rosita Errázuriz de Morandé, muy elegante de negro con abrigo de castor; Luz Tagle Jouanne, vistiendo un lindo traje sastre color gris y sombrero de fieltro color fucsia; Chabela Montt Pinto, con elegante abrigo de lobito color café, y Elena Concha de Puga, con precioso abrigo negro con adornos de astracán y sombrero negro.

MANIFESTACION. — Con motivo de su onomástico, y labor realizada en el Club Femenino América, la institución le dará un té en el Crillón el 22 del presente, a las 18 horas, a la señorita Clarisa Borgoño Rivadeneira.

Se invita a todas las socias, amigas, amigos y simpatizantes.

Las adhesiones se reciben en el Crillon.

DEL EXTRANJERO.— Procedente de Estados Unidos, ha llegado a Santiago don Rubén Mardones Vignes. El señor Mardones Vignes actuó en la última guerra mundial junto con otros chilenos. Regresa a Chile después de una ausencia de ocho años.

SILLAS DE PASEO
y velocípedos, cómprelos más baratos en la fábrica:
GRAN AVENIDA
PARADERO 10
V. Blanco Viel
1202

PARTES DE MATRIMONIO.—Circulan los siguientes partes:

"Julio Figueroa Anguita participa a Ud. el matrimonio de su hija Laura con el señor César Sepúlveda Latapiat, y le invita a la ceremonia religiosa, que se efectuará en la Iglesia de los RR. PP. Franceses, el domingo 3 de septiembre, a las 12 horas.

Santiago, agosto de 1950."

—"Armando Silva Valenzuela y María Cimma de Silva participan a Ud. el matrimonio de su hija Yolanda con el señor Guillermo Ross Bravo, que se efectuará, privadamente, el sábado 2 de septiembre.

Santiago, agosto de 1950."

—"Guillermo Ross Molina y Amalia Bravo de Ross participan a Ud. el matrimonio de su hijo Guillermo con la señorita Yolanda Silva Cimma, que se efectuará, privadamente, el sábado 2 de septiembre.

Santiago, agosto de 1950."

—"Hernán Cruz Gana y Marta Vial de Cruz participan a Ud el matrimonio de su hijo Eugenio con la señorita Inés Barrios Echenique, y le invitan a la ceremonia religiosa, que se efectuará en la Iglesia de los RR. PP. Franceses, el domingo 27 de agosto, a las 12 horas.

Santiago, agosto de 1950."

—"Enrique Cañas Flores y Chita Madrid de Cañas participan a Ud. el matrimonio de su hija Astrid con el señor Ezequiel Fernández de Andraca, y le invitan a la ceremonia religiosa, que se efectuará en el templo de San Agustín, el domingo 10 de septiembre de 1950.

Santiago, agosto de 1950."

BODAS DE PLATA. — Con motivo de celebrar sus bodas de plata, don Ernesto Barreda y Loos y señora Elena Fabres de Barreda ofrecerán hoy un cóctel a sus relaciones.

COMIDA. — Con motivo de su santo, la señorita Elena Garrido Figueroa ofrecerá hoy una comida, en su residencia, a sus relaciones sociales.

AUTORIDADES, PADRES DE FAMILIA... "Las palabras convencen, pero los ejemplos arrastran". Si usted es autoridad, debe preocuparse por solucionar los problemas que son de utilidad pública y de beneficio para la sociedad.

Si usted es padre de familia, debe ayudar a clamar y hacerse oír de las autoridades. Debe usted cooperar con los que se preocupan de sus hijas e hijos.

¿Sabían ustedes que el año 1949 hubo en Santiago, en los Liceos de Niñas y en los de provincias, de 28.510 examinadas; 7.014 sólo sanas; 6.124 desnutridas; 300 con T. B. C. en observación, y 91 con tuberculosis declarada?

Los números son el clamor de esta niñez que desea se les socorra, por las autoridades, Gobierno y padres de familia.

La Fundación "Dr. I. Marcial Rivera A." irá en su ayuda con el Preventorio edificado en la cordillera, la Ermita, pero necesita cancelar sus deudas que suman más de un millón de pesos.

Hágase socio cooperador y envíe su óbolo a señora Blanca Valdés de Ochagavía, Dieciocho 118, fono 67960, o a Pbro. Edmundo Rivera Marambio, presidente; Moneda 3109, fono 91647.

ALMUERZO. — El Ministro Secretario General de Gobierno, don Darío Poblete, y señora Marina Guzmán de Poblete, ofrecieron ayer un almuerzo, en el Club Militar, en honor del Comandante en Jefe de la Fuerza Aérea, general del aire don Aurelio Celedón Palma y señora María Armstrong de Celedón.

Asistieron, además, entre otras personas, el Comandante en Jefe del Ejército, general de división don Rafael Fernández, y señora; Subsecretario de Aviación, comandante don Darío Callejas, y señora; Subsecretario de Guerra, coronel don Guillermo López Larraín, y señora, jefe de la Casa Militar de S. E., coronel don Santiago Robles, y señora; general de brigada aérea, don Erick Riesle; edecán de S. E., comandante don Eduardo Middleton, y señora; comandante de grupo, don Alfredo Fernández R., y señora; edecán de S. E., capitán de navío don Emilio Antoncich.

GRAN BAILE EN EL ESTADIO ITALIANO. — Mañana a las 21 horas se efectuará, en el Casino del Estadio, Avenida Apoquindo, el gran baile organizado por la juventud italiana. La fiesta, que contará con el entusiasmo que es característico en las reuniones sociales que se realizan en este Estadio, será amenizada por la orquesta "Afrocubana".

BANQUETE A DON LUIS ESCOBAR CERDA. — Anoche tuvo lugar, en el Hotel Carrera, la comida que ofreció el personal de la Compañía de Acero del Pacífico al señor Luis Escobar Cerda, por retirarse de dicha Empresa, donde ha desempeñado el cargo de jefe de la Sección Finanzas.

COMIDA DE EX VOLUNTARIOS DE LA FRANCIA LIBRE. —De acuerdo con la Unión Nationale des Combattants, y a fin de celebrar el 5.o aniversario de la Liberación de París, el viernes 25, a las 21 horas, tendrá lugar la comida de camaradería de la Association des Anciens Combattants de la 2eme. División Blindée. Esta comida, organizada por el comité de la institución, se realizará en la Maison de France. Inscripciones, en el teléfono 30720. Valor, setenta pesos.

DIPLOMATICAS — Procedente de Trujillo, ha llegado a Santiago el señor Jaime Cestero Escobar, segundo Secretario de la Embajada de la República Dominicana.

—El domingo próximo regresarán a Río de Janeiro el Secretario de la Embajada de Chile en Brasil, señor Víctor Rioseco Vásquez, y señora Gabriela Izquierdo de Rioseco.

ASOCIACION DE MADRES DEL GRIMSHAW SCHOOL. — El viernes 11 del presente, con asistencia de una selecta concurrencia, se llevó a efecto, en el Hotel Crillón, el té-canasta auspiciado por la Asociación de Madres del Grimshaw School, con el objeto de reunir fondos para un viaje de estudios de los cursos de humanidades superiores del establecimiento.

El Comité de Delegadas de la mencionada Asociación agradece a todas las personas que concurrieron al Crillon y que realzaron con su presencia tan simpática reunión.

EN DISTINTOS PAISES SE RECORDO AL PROCER DE EMANCIPACION AMERICANA

LIMA, 17.—(UP).— Con motivo de celebrarse hoy el centenario de la muerte del General José de San Martín, el Gobierno declaró feriado nacional en homenaje al Libertador, cumpliéndose numerosas actuaciones conmemorativas a esta fecha, que contaron con la presencia de miembros del Gobierno, delegaciones de las Fuerzas Armadas de Argentina, personal de la Embajada argentina y numeroso público.

De los numerosos actos realizados en el curso de todo el día, tres tuvieron relieve extraordinario: la misa solemne en la basílica metropolitana en homenaje a San Martín, el desfile de las delegaciones militares y escolares y la sesión solemne en la Municipalidad de Lima.

EN BELGICA

BRUSELAS, 17.—(UP).— El Gobierno belga y tres legaciones sudamericanas rindieron homenaje al Libertador de Argentina, Chile y Perú, General José de San Martín, con motivo del centenario de su muerte.

La representación de siete miembros de la Legación argentina al frente de la cual recién ha llegado el Ministro Raúl Federico de La Bougle, colocó una corona en la tumba del Soldado Desconocido, mientras las representaciones y ministros de Chile y Perú observaron un minuto de silencio ante el monumento.

Media hora más tarde se celebró una solemne misa mayor en la iglesia de Nuestra Señora de Finistere asistiendo los tres ministros sudamericanos, el personal de sus legaciones, el Ministro de RR. EE. belga, Paul van Zeeland y decenas de miembros de las colonias sudamericanas.

EN CANADA

MONTREAL, 17.— (UP). — Los argentinos en Montreal se unieron a sus compatriotas en todas partes del mundo, en la conmemoración del primer centenario de la muerte del héroe nacional, José de San Martín.

Por la mañana se celebró una misa solemne en honor de San Martín en la famosa catedral de Nuestra Señora, en Montreal.

EN LOS EE. UU.

NUEVA YORK, 17.—(UP).— El Consejo Ejecutivo Municipal acordó asignar la suma adicional de 6.730 dólares al costo original de 322.400 dólares para la erección de las estatuas al General José de San Martín y a Simón Bolívar, en la plaza situada al extremo sur del Parque Central y Avenida de las Américas.

El Gobierno de Venezuela ha entregado a la ciudad un cheque por la suma de 218.400 dólares para cubrir los gastos del traslado de la estatua de Bolívar desde la parte superior del Parque Central a la parte sur.

EN ECUADOR

QUITO, 17. —(UP).— El centenario de la muerte del Libertador San Martín se conmemoró con el programa siguiente: una misa solemne en la Catedral Mayor, oficiando el Arzobispo de Quito; una conferencia en el Círculo Militar por el coronel ecuatoriano Carlos Patiño, y el Embajador argentino entregó un óleo del Libertador sudamericano; las campanas de las iglesias de la ciudad doblaron a las 18 horas; se inauguró la Plaza Libertador San Martín; El Congreso Nacional sesionó solemnemente, rindiendo homenaje al prócer argentino, y una sesión solemne en la Sociedad Bolivariana del Ecuador y varias audiciones radiales.

ELOGIADA "ARROGANTE JUVENTUD CHILENA" AL PASO DE LOS CADETES

BUENOS AIRES, 17.— (U. P.) — El gran desfile Sanmartiniano con motivo del centenario de la muerte del Libertador General José de San Martín se inició a las 13.35 horas. Tres minutos después el locutor anunció el acercamiento de la Escuela Militar de Chile con las palabras de elogio: "La arrogante juventud chilena". Al son de la marcha de la Escuela llegaron frente al palco oficial y el narrador oficial destacó el hecho de que portaron la bandera de la escolta personal del General Bernardo O'Higgins en el campo de batalla de Maipú.

Mientras tanto, el público aplaudió frenéticamente a los cadetes chilenos, que pasaban con su famoso paso de parada, sus cascos tradicionales con penachos blancos agitados por el viento. El público ya rebasaba los cordones e intentaba llegar al centro de la calle; pero la policía, después de grandes esfuerzos, logró contenerlo.

Entretanto, el locutor oficial rindió tributo a la participación de Chile, al Ejército de los Andes y los campos de Maipú y al célebre abrazo entre O'Higgins y San Martín. Los militares chilenos de la Escuela demoraron siete minutos en pasar y al ir desapareciendo la Escuela Militar de Chile, con sus tambores de guerra, el locutor citó el verso de la primera Canción Nacional de Chile de 1810, que comienza: "Se levanta a la faz de la tierra una nueva y gloriosa nación".

DOBLARON CAMPANA DE LA LIBERTAD A LAS 2.53 HORAS

BUENOS AIRES, 17.— (U.P.) La antigua campana de la libertad de la Iglesia de Huara, cerca de Lima, dobló tres veces, a las 2.53 P. M., hora local, durante un minuto de silencio guardado en toda la República Argentina en homenaje al Libertador General José de San Martín.

A esa hora, hace cien años, San Martín falleció en su hogar en Boulogne sur Mer, Francia.

San Martín ordenó tocar esa campana el 27 de noviembre de 1820, para anunciar la independencia del Perú.

La campana llegó frente al palco presidencial de el gran desfile conmemorativo, a las 2.50 P. M., sobre un tanque del Ejército adornado con cintas con los colores nacionales de Perú y Argentina.

Un minuto después, mientras millares de personas que han participado en el desfile detenían repentinamente la marcha, el Presidente Perón, el Presidente Federico Chávez, de Paraguay, y el General peruano Felipe de la Barra, se adelantaron hacia el tanque y recibieron las cintas que lo adornaban.

Perón invitó entonces al pueblo a "un minuto de silencio en homenaje al Gran Capitán", y reinó un silencio impresionante entre más de un millón de personas alineadas a lo largo de la Avenida del Libertador.

Cada doble de campana fué seguido por una descarga de artillería.

Hammersley y Sanhueza vencieron en Lima, ayer

LIMA, 17.— (U.P).— Hoy se siguió desarrollando el campeonato de tenis en las canchas del Club de Lawn Tennis de la Exposición.

Los peruanos clasificados son Eduardo Buse, Enrique Buse y Enrique Botto. Fueron eliminados Jorge Morales, Noé La Jara y José Cossio, peruanos.

El chileno Andrés Hammersley venció al peruano Noé La Jara por la cuenta de 6/3, 7/9 6/3 y 6/2.

El chileno Carlos Sanhueza venció al peruano José Cossio por la cuenta de 6/3, 6/3, y 6/0.

FUNERALES BUENOS AIRES
CHACABUCO esq. M de ROSAS
DIEZ de JULIO esq. A PRAT
FONO 94-969
PRECIOS ECONOMICOS

DEFUNCION

Ha dejado de existir nuestra querida madre, suegra y abuelita, señora

MARIA DEL PILAR IBARRA v. de ESCOBAR

Sus funerales se efectuarán esta tarde a las 16.30 horas, partiendo el cortejo desde Pascual Lazarte 2369, Población Chacabuco, al Cementerio General.

La familia.

DEFUNCION

Hoy se verificarán los funerales de la señora

ROSA GUERRERO de REY,

partiendo el cortejo desde la Iglesia Carrascal, a las 10.30 horas, hacia el Cementerio General. Se invita a nuestras relaciones y amigos.

Sixto Rey González (esposo), Ramón, Mario, Julián, Sylvia y y Guacolda Rey Guerrero

IN MEMORIAM

Con motivo de cumplirse hoy el segundo aniversario del sensible fallecimiento de nuestra querida esposa y mamacita, señora

MARGARITA CORDOVA de ACOSTA

se oficiará una misa por el eterno descanso de su alma, a las 9.30 de la mañana, en la Parroquia del Sagrado Corazón de Jesús, Alameda 3137.

La familia.

¿FUNERALES?
Azócar

DEFUNCION

Ha dejado de existir nuestro querido esposo y padre: don

ROBERTO MORAGA QUEZADA

Sus funerales se efectuarán mañana en el Cementerio General, después de una misa que se efectuará en la Iglesia de los Carmelitas (Recoleta, a las 9 horas).

La familia.

DEFUNCION

Ha dejado de existir nuestro querido socio, don

ROBERTO MADRID IPARRAGUIRRE

Sus funerales se efectuarán hoy en el Cementerio General después de una misa que se oficiará en la Iglesia Parroquial de Renca, a las 9.30 horas.

Renca Sporting Club.

DEFUNCION

Ha fallecido nuestra querida madre, hermana, tía y abuelita, señora

MARIA DEL TRANSITO CARRESO vda. de CONCA

Sus funerales se efectuarán hoy en el Cementerio General, partiendo el cortejo, a las 4 de la tarde, de su casa habitación, Las Violetas N|o 2077. Se oficiará una misa en su casa a las 9.30 horas.

La familia.

DEFUNCION

Ha dejado de existir nuestra querida e inolvidable madre, suegra y abuelita, señora

MARIA HIDALGO vda. de VALENZUELA

Sus restos serán sepultados mañana en el Cementerio General. El cortejo saldrá desde la Parroquia San José (Plaza Garín), después de una misa que se oficiará por el eterno descanso de su alma, a las 10 A. M.

Eduardo Valenzuela H., Olga Hidalgo H., María Tobar de Valenzuela, Paulina, María Cristina y Luz Elena Tobar V.

CON BRILLANTE DESFILE MILITAR CULMINARON HOMENAJES A SAN MARTIN EN BUENOS AIRES

BUENOS AIRES.— Durante el homenaje rendido por la delegación chilena, ante el monumento erigido en Buenos Aires al General don José de San Martín. De espaldas, cadetes de la Escuela Militar "Bernardo O'Higgins".

OVACIONES A CADETES CHILENOS

Buenos Aires, 17. — (De nuestro enviado especial, don Pablo Estay). — Erguidos y gallardos los cadetes chilenos encabezaron hoy el gran desfile de las fuerzas armadas argentinas, en marcha que abarcó varios kilómetros y duró más de cuatro horas, en medio de los vítores de más de dos millones de argentinos que admiraron la marcialidad de esta embajada de la juventud chilena. Los cadetes abandonaron su cuartel a las 10 45 horas, y regresaron a las 15 30, después de haber desfilado ante el Presidente y su esposa, y del Presidente paraguayo, señor Chávez.

Cuando el alférez Angelotti, tambor mayor de la Escuela, llegó hasta frente a la tribuna presidencial, y en elegante y marcial movimiento desencajonó su banda, el Presidente Perón y su esposa aplaudieron tan magnífica evolución, lo mismo que toda la concurrencia. Los cadetes estuvieron como nunca, pese a que estaban marchando desde las 11 horas, y que sólo el desfile que ellos encabezaron, precedidos por una pequeña delegación de cadetes peruanos, pasó frente a Perón a las 13 40 horas. Lucían la siguiente tenida: penachos blancos y rojos, dejando descubierto el escudo chileno en el casco; pantalones blancos, guantes y cartucheras blancas y zapatos negros.

El comandante del Destacamento de Honor de la Escuela, mayor Juan Forch, y capitanes Ervaldo Rodríguez y Alberto Aranda, montaron hermosos caballos facilitados por el ejército argentino, cuyas tusas llevaban cintas amarillas entrelazadas.

El paso regular de los cadetes se hizo sin afectación, dándole una seguridad tal a cada movimiento, que provocó conmovedores y estrepitosos aplausos de la gran muchedumbre. Luego que pasó la compañía, en nueva y disciplinada evolución la banda se retiró de frente a la tribuna para continuar por el resto de la Avenida del Libertador San Martín, cuyas aceras y edificios circundantes estaban repletos de público.

Puedo decir que una vez que la Escuela pasó frente a Perón, comenzó un largo y sostenido aplauso a medida que avanzaba. Fué feliz la determinación del mayor Forch, al disponer que cada cierto trecho, los cadetes hicieran paso regular durante su regreso al cuartel, lo que provocó la admiración de los argentinos. No hubo desfallecimiento alguno en tan dura jornada, pero si hubo muchas lágrimas de los chilenos que estaban a lo largo de la ruta. Yo vi entre la multitud de dos millones de bonaerenses agitarse banderas chilenas diseminadas a lo largo del trayecto.

La Escuela marchó llevando el estandarte actual y la bandera que O'Higgins hizo flamear en la batalla de Maipú.

En algunos sectores del recorrido, el inmenso público impidió el paso de los cadetes, y hubo casi que marchar de a tres en fondo. A cada instante escuchábamos: ¡Viva Chile! ¡Viva los cadetes! Para captar estas emociones marché, junto con otros chilenos, durante varios kilómetros acompañando a la Escuela, dándome cuenta que por lo menos cincuenta chilenos hacían lo mismo por la acera. Yo tenía autorización para hacerlo por la calzada gracias a un distintivo especial en el brazo, que indicaba mi calidad de representante de LA NACION de Santiago, otorgado por el propio comandante en Jefe del desfile, general Solari, en simpático gesto para nuestro diario. En una parte del desfile, grupos de chilenos lanzaron flores de aromo sobre la columna, los que caveron sobre los abanderados, tenientes Rolando Garay, que llevaba la bandera de O'Higgins, y del teniente Orlando Ibáñez, que llevaba el estandarte de la Escuela.

La delegación militar chilena, compuesta por el general Teófilo Gómez, contraalmirante Carvallo, general de Brigada Aérea Ismael Sarasúa, y Director de la Escuela, coronel Héctor Sagüez, estuvo especialmente invitada junto a los asientos del Presidente Perón y su esposa. El comentario general señala a nuestra Escuela como la mejor presentada, tanto en uniforme como en la disciplina evidenciada durante su marcha.

BUENOS AIRES.— Chile rinde homenaje al prócer de la Independencia, General don José de San Martín. Junto al pabellón y las ofrendas florales, oficiales chilenos y argentinos, y la guardia de honor de la Escuela Militar "Bernardo O'Higgins".

UN MUERTO Y VARIOS HERIDOS EN ACTOS DE AYER EN BUENOS AIRES

BUENOS AIRES, 17.— (U.P). La concentración imponente de masa humana que colmó la Avenida del Libertador en toda su extensión motivó una verdadera congestión del tráfico en la ciudad, especialmente en la parte norte.

Los tranvías, colectivos y omnibus sufrieron a consecuencia del gentío; igualmente el subterráneo que une Palermo con la Plaza de Mayo. La policía debió proceder a la clausura de las bocas de acceso a las estaciones subterráneas del Palermo, Plaza Italia, Canning y Bulnes, para evitar accidentes. Las bocas fueron abiertas a intervalos para permitir la entrada al público ordenadamente.

El primer parte policial indica que durante el desfile más de cien personas sufrieron de sofocación a causa de las aglomeraciones. Un número de estas personas fué atendido en los puestos especiales de auxilio emplazados a lo largo de la Avenida del Libertador. Veinticinco personas fueron hospitalizadas.

Mientras presenciaba el desfile, Lisandro Rodolfo Gozal, de 70 años de edad, falleció de un ataque cardíaco.

REVISTA NAVAL HABRA MAÑANA EN BS. AIRES

BUENOS AIRES, 17.— (U.P). El sábado a las 11 A. M. habrá una revista naval de las unidades que se hallan surtas en el puerto, con motivo del Centenario de la Muerte del Libertador San Martín, a la que asistirán las autoridades nacionales y delegaciones extranjeras.

Formarán los cruceros Almirante Brown y 22 de Mayo, los torpederos Mendoza, Entre Ríos, San Juan, San Luis, Misiones, Santa Cruz, guardacostas Pueyrredón, la fragata Sarmiento y los rastreadores de minas Spiro y Robinson.

Entretanto, un numeroso público visita diariamente las naves de guerra en el Puerto Nuevo y en la Vuelta de Rocha.

NUEVO SERVICIO POPULAR DE AVIONES "CONSTELLATIONS"

BURBANK.—El avión "Constellation" de la Lockheed —con cabina a presión para vuelos en la estratósfera— que desde hace algún tiempo está destinado al servicio de lujo para pasajeros, ha sido adoptado por primera vez para los vuelos económicos corrientes en los Estados Unidos, lo cual pone al alcance del mayor número de personas este excelente medio de transporte.

El vuelo inaugural del nuevo servicio lo verificó recientemente la TWA, transportando un grupo de 114 personas, incluyendo 32 bebés y los cinco miembros de la tripulación.

La TWA considera que al realizar este vuelo le cupo la distinción de ser la línea aérea que ha transportado el mayor número de personas en viaje de servicio ordinario.

Con objeto de que resulte económico el precio del pasaje en estos viajes, la TWA ha aumentado el espacio dedicado a acomodar un mayor número de pasajeros, eliminando la cocina y el servicio de comidas.

NUEVAS Selecciones
AÑO I — AGOSTO 1950 — N.º 9
★ Para terminar... la Bomba de Cobalto
★ Qué es la Raza Chilena
★ Velásquez, el Giuliano de América
AMERICA — El Estanco del Cobre en Chile. Estampas del Brasil. Misterio nocturno de la selva
CIENCIA — Tut Ank Amón y el secreto atómico. Las Enfermas ocultan el origen de la vida. Procreación artificial de una especie de monstruos erectos.
VIDA — Anthony Eden se divorcia. Myrna Loy, diplomática. El extraño caso de la amiga del Capitán de Buenos Aires. Dignidad del amor.
FANTASIA — La reina enamorada. Los poetas en el Nido de las Víboras. Vida y Muerte del Payaso.
★ Por qué creo en Dios, por A. J. Cronin
APOLO $5
¡¡APARECIO!!
¡Inconfundible! Dirigida por Lautaro Ojeda
CARLOS DE VIDTS LTDA.
Editores de: "CENICIENTA", "ALADINO", "CONSTRUCCION"

TROPAS DE ARGENTINA, CHILE, PERU, PARAGUAY Y URUGUAY, PARTICIPARON

Millones de personas asistieron ayer a las distintas ceremonias

BUENOS AIRES, 17.— (UP.)— Con un marco de singular magnificencia se llevó a cabo el desfile militar que tuvo extraordinaria repercusión en el pueblo, que se volcó sobre el largo itinerario cumplido por las tropas, para brindarle su aplauso y sumarse así al acto central de las celebraciones en memoria del General José de San Martín, en el preciso instante de cumplirse el primer centenario de su tránsito hacia la inmortalidad.

Desde la noche anterior, millares de personas deseosas de lograr una buena ubicación pernoctaron a ambos lados de la Avenida Libertador a la espera de la iniciación del desfile.

La jornada sanmartiniana del centenario de la muerte del prócer se inició con oficios religiosos en la Catedral, dentro de cuyo recinto permanecen los restos del Libertador. Finalizados los responsos, el Presidente Perón se trasladó a la Avenida Libertador para presenciar el desfile de las Fuerzas Armadas conjuntamente con las representaciones militares de Perú, Chile, Paraguay y Uruguay.

Previamente, el Presidente argentino revistó las tropas y a las 13.35 se dió comienzo al desfile en medio de un clamoreo impresionante de la multitud.

ESCUELA MILITAR DE CHILE

En primer término pasaron frente al palco presidencial los cadetes de la Escuela Militar de Chile, quienes con su célebre paso de parada y sus penachos blancos sobre los cascos, arrancaron estruendosas ovaciones a la concurrencia.

Ya a esta altura, el público rebasaba los cordones de las aceras e intentaba llegar al centro de la calzada, pero la policía, con grandes esfuerzos, pudo contenerlo.

Detrás de los cadetes chilenos desfilaron la delegación de la Escuela Militar de Perú, el Colegio Militar de Paraguay y el Regimiento Blandengues del Uruguay, cuyo paso marcial provocó repetidas muestras de cariño de parte de la multitud y fué esto una expresión de verdadero acercamiento espiritual de estos países ligados todos en la epopeya sanmartiniana.

La marcha de los marciales soldados se detuvo un instante cuando el General Perón hizo tañer la histórica campana de Huara, utilizada por San Martín para anunciar la independencia del Perú.

MINUTO DE SILENCIO

Exactamente a las 14.53 horas se guardó un minuto de silencio en memoria del Libertador. El pueblo, que formó el marco del desfile, puesto de pie y con las cabezas descubiertas en el más expresivo y comunicativo de los homenajes, permaneció en silencio. En el escenario del desfile la pausa impuesta por los toques de la histórica campana cobró tal patetismo que el silencio pareció confundirse con las lejanías. Detrás la multitud y los oficiales y soldados parecían sentirse conmovidos por una incontenible emoción.

Prosiguió el desfile con el paso de los cadetes de la Fuerza Aérea de Argentina seguido a continuación por las unidades navales que comprenden a la Escuela Naval, la Escuela de Ingenieros, Escuela de Policía Marítima, cuatro compañías de unidades de desembarco o infantería de marina, dos compañías de la Infantería de Río Santiago, una compañía de los talleres navales Buenos Aires.

ESCALON DEL EJERCITO

Después del escalón naval, desfilaron las unidades del Ejército que eran encabezadas por los cadetes de la Escuela Militar, seguidos por las Escuelas Técnicas del Ejército y la Escuela de Suboficiales, la Escuela de Caballería, la Escuela de Mecánica, la Escuela de Infantería y el Regimiento de Infantería N.o 6.

El escalón que desfiló a continuación comprendía a las unidades de caballería y estaba encabezado por los famosos granaderos de San Martín, siguiendo detrás la Escuela de Cabalería y los Lanceros General Paz. Siguió a continuación una división motorizada que comprende los Regimientos Primero, Segundo, Tercero y el Buenos Aires. Tras ellos seguían el Primer Regimiento de Artillería Motorizada, la Escuela de Comunicaciones y un batallón móvil de la División de Ametralladoras. La división blindada comprendía carros blindados, tropas de artillería y baterías de cañones antiaéreos de 40 y 90 milímetros que formaban la retaguardia del desfile.

El paso del Regimiento de Granaderos a Caballo "General San Martín", indudablemente fué quien arrancó las más delirantes ovaciones de entusiasmo de los espectadores, ya que es un regimiento tan ligado a la gesta libertadora del General José de San Martín.

El magno desfile finalizó a las 16.10 horas.

Las Fuerzas Aéreas no pudieron participar debido a la falta de visibilidad. Unicamente volaron tres aparatos.

AVION CHILENO VOLO SOBRE BUENOS AIRES DURANTE EL DESFILE

BUENOS AIRES, 17 — (UP.) Un avión militar de la Fuerza Aérea de Chile, que vino a Buenos Aires con la delegación especial, voló también sobre Buenos Aires junto con tres aviones de retropropulsión argentinos durante el desfile.

El gran desfile aéreo no se realizó hoy debido a la falta de visibilidad. Se realizará en cambio el domingo próximo, según anunció el Ministerio de Aeronáutica.

La Sociedad Cooperativa de Joyeros, Relojeros y Anexos Ltda.
"JERGIP"
Cita a todos sus socios a reunión general ordinaria de accionistas. Dándole cumplimiento al Artículo 18 de nuestros Estatutos. En esta reunión se presentará el Balance, Inventario y Memoria del ejercicio anterior, se renovará parte del Directorio determinados por los Estatutos.
Se tratarán importantes asuntos de gran trascendencia para la Sociedad.
Esta reunión se realizará en Santo Domingo 1061, en primera y segunda hora.
Primera hora a las 9.30 y segunda, a las 10 A. M. del domingo 20 de agosto de 1950 (aunque llueva).
Santiago, agosto de 1950.
EL PRESIDENTE.

EL LICOR MAS SANO, PURO DE UVA.
PISCO
UNA COPITA EN EL BAR
UNA BOTELLA EN EL HOGAR

DIRECCION GENERAL DE OBRAS PUBLICAS
DEPARTAMENTO DE ARQUITECTURA
Solicítanse propuestas públicas para las terminaciones de un Cuerpo del edificio destinado a Cárcel y Juzgado de Ovalle.
Las propuestas se abrirán en las Salas de Despacho de los señores Intendente de Coquimbo y Director del Departamento de Arquitectura, el día 25 de agosto a las 16 horas.
Bases y antecedentes en el Archivo Técnico del Departamento.
Santiago, 1.o de agosto de 1950.
EL DIRECTOR DE ARQUITECTURA

CAJA DE RETIROS Y DE P. S. DE LOS FF. CC. DEL ESTADO
PROPUESTAS PUBLICAS
Llámase a propuestas públicas para la construcción de 18 viviendas de dos pisos en los terrenos que la Caja posee en la ciudad de Victorio Avda. Pedro P. Darnell esquina de Sotomayor, de acuerdo con los planos y especificaciones elaborados por el Depto. Técnico de la Caja.
Los antecedentes pueden retirarse de lunes a viernes, de 16 a 18 horas, y los sábados de 10 a 12 horas, en las oficinas de la Caja, Depto. Técnico de Propiedades, Sección Poblaciones Serrano N.o 23, Santiago, y en las oficinas de la Caja en Temuco, en los mismos días y horas.
Las propuestas se abrirán simultáneamente el día miércoles 30 del presente, en la oficina de la vicepresidencia Serrano N.o 23, en Santiago, y en la Agencia en Temuco, a las 11 horas.
EL VICEPRESIDENTE EJECUTIVO

Tres divisiones lanzan los rojos sobre Taegu

DESDE EL NAKTONG ESTAN CAÑONEANDO LOS SUBURBIOS

SE LIBRAN DOS ENCARNIZADAS BATALLAS

TOKIO, viernes 18.— (U.P.) (Por Ernest Hoberecht).— La artillería comunista norcoreana comenzó a cañonear los suburbios de Taegu en horas de la madrugada de hoy, en apoyo de las tropas invasoras que han iniciado una nueva ofensiva que se ha llevado hasta alrededor de 8 kilómetros de la ciudad, capital provisional de la República de Corea meridional.

Tres divisiones norcoreanas, que se cree cuentan con alrededor de 30.000 hombres en total, comenzaron a atacar ayer en el frente de 24 kilómetros al oeste y noroeste de Taegu. En la primera acometida, las tropas comunistas obligaron a las fuerzas sureoreanas a retroceder de tres a cinco kilómetros.

DESDE NAKTONG

En las primeras horas del viernes, la artillería norcoreana establecida en la margen occidental del Naktong cerca de Waegwan, a 19 kilómetros al noroeste de Taegu, comenzó a cañonear los suburbios de la ciudad.

Un despacho del cuartel del Octavo Ejército norteamericano decía que la batalla que se libraba al norte de Taegu parecía haber disminuído en intensidad en horas de la noche del jueves y la madrugada del viernes, pero que se esperaba que la lucha se reanudara con gran violencia al amanecer.

DOS GRANDES BATALLAS

TOKIO, viernes 18. — (U.P.) (Por Ernest Hoberecht).— Dos grandes batallas que podrían ser decisivas se estaban librando a lo largo del río Naktong y en los accesos a Taegu, capital provisional de Corea meridional, sector donde los comunistas norcoreanos y las tropas norteamericanas han iniciado sendas ofensivas.

Tres divisiones comunistas, alrededor de 30.000 hombres, iniciaron su esperada ofensiva en dirección a Taegu, a lo largo de un frente de 24 kilómetros y obligaron a las tropas sudcoreanas a retroceder de tres a cinco kilómetros en algunos sectores.

Al sudoeste de Taegu los infantes de Marina y soldados del Ejército norteamericano atacaron en la cabecera de puente comunista en el codo del Naktong. Informes recibidos del frente calificaban el ataque de segunda gran ofensiva norteamericana de la guerra coreana.

Los observadores militares en Tokio indicaron que el resultado de esas dos ofensivas puede tener influencia decisiva en la guerra.

AVANCE NORTEAMERICANO

La primera brigada de infantería de Marina ocupó una altura estratégica en el extremo sudoriental de la cabecera de puente de Naktong, en las primeras horas de la ofensiva. La 24.a división de infantería, por su parte, ocupó las posiciones comunistas en el extremo septentrional de la cabecera de puente del sector conocido también con el nombre de bolsón de Changyong.

Pero el Cuartel General del Octavo Ejército informó que la ofensiva norcoreana hacia Taegu ha convertido ese sector en la esquina norteamericana de la cabecera de playa aliada, en el "más peligroso" de todo el frente.

El Cuartel General de Mac Arthur anunció que no se daría a la publicidad el comunicado de medianoche. El portavoz del Cuartel dijo: "Según nuestros informes, los norcoreanos continúan ejerciendo presión sobre las posiciones sudcoreanas en el norte (zona de Waegwan-Kunwi), pero no parece que hayan logrado abrir una brecha importante". Según el portavoz, en los demás sectores del frente "no se han registrado cambios de importancia".

El corresponsal de la United Press Rutnerford Posts informó desde el Cuartel General del Octavo Ejército norteamericano que los comunistas iniciaron su gran ofensiva entre Waegwan y Kunin, dirigiéndose sus fuerzas rectamente hacia Taegu. Waegwan se encuentra a 19 kilómetros al noroeste de Taegu, en el río Naktong, y Kunwi está a 40 kilómetros al norte de la capital provisional.

Las fuerzas atacantes comunistas estaban encabezadas por tanques y antes de iniciar su ataque efectuaron un intenso fuego de artillería.

Al referirse a las posiciones de las fuerzas sudcoreanas que defienden aquél sector, los pilotos de reconocimiento de las fuerzas aéreas norteamericanas informaron que había "gran actividad" en todos los 24 kilómetros de ese frente, y que los comunistas han avanzado de tres a cinco kilómetros en sectores no identificados del mismo.

Aparentemente los norcoreanos trasladaron parte de sus fuerzas desde el sector que ocupa la primera división de caballería norteamericana en torno a Waegwan, hacia sectores al norte y al este, esperando encontrar menos resistencia por aprte de los surcoreanos.

Un avance de tres a cinco kilómetros situaría a los norcoreanos a unos 27 kilómetros de Taegu, dependiendo en qué sector se había realizado.

Un despacho de la zona de la cabecera de puente sobre el Naktong informaba que tanques Pershing, con cañones de 90 milímetros, destruyeron tres tanques comunistas en un encuentro en el borde meridional del bolsón. El despacho agregaba que los infantes ed marina calculaban haber dado muerte a por lo menos 400 comunistas en el primer día de su ofensiva en aquél sector.

Respecto de al ofensiva comunista en dirección a Taegu, se señaló que el flanco meridional de las fuerzas atacantes se encontraba al norte de la zona devastada ayer por el mayor bombardeo norteamericano de esta guerra.

Mientras ambas batallas comenzaban los oficiales norteamericanos anunciaron que la infantería de marina y las tropas del quinto y 35.o regimientos de infantería reforzados se han retirado 32 kilómetros desde el punto de su mayor avance a lo largo de la costa sur, por donde hace algún tiempo atacaron en dirección a Chinju.

Los oficiales norteamericanos señalaron que esas fuerzas han logrado su objetivo: la sexta división norcoreana sufrió tantas bajas que ya no es una amenaza para el importante puerto de Pusan.

GRANDES BAJAS NORCOREANAS

Un oficial comunista que cayó prisionero declaró que tres regimientos de fusileros que formaban el núcleo de la sexta división han perdido del 50 al 80 por ciento de sus hombres es decir, que sufrieron alrededor de 3.000 bajas, durante la ofensiva norjeamericana.

En su nuevo ataque al sudoeste de Taegu, los norteamericanos tratan de "eliminar" a una fuerza de más o menos 12.000 comunistas en el bolsón de Changyong. Esas fuerzas constituyen una triple amenaza: a la propia ciudad de Taegu, al puerto de Pusan y a la población de Masan, en la costa sur.

Los otros frentes coreanos se encontraban relativamente en calma.

En el sector de la primera división de caballería al nordeste de Waegwan, las tropas norteamericanas ocuparon la costa 303 por segunda vez en 24 horas. En la costa oriental, barcazas de desembarco norteamericanas, protegidas por un bombardeo de la aviación y por el fuego de los cañones de buques de guerra, evacuaron las tropas surcoreanas aisladas al sur de Yongdok desde que los norcoreanos ocuparon Pohang.

Otras unidades surcoreanas continuaban luchando contra los rojos al oeste y al sur de Pohang y se informó que el 27.o regimiento sudcoreanos ha logrado avanzar un kilómetro y medio.

El portavoz del General Mac Arthur dijo que los comunistas están concentrando alrededor de dos divisiones en la zona de Pohang para un nuevo ataque que podría dirigirse, ya sea hacia Teagu o hacia Pusan.

Aviones de caza y de bombardeo ligeros aliados apoyaban la ofensiva norteamericana en el bolsón de Changyong. Cazas Mustang australianos destruyeron tres tanques comunistas en ese sector, utilirando principalmente proyectiles cohetes. Cazas Corsair de la infantería de marina con bases en portaviones atacaron con bombas de fragmentación de mil libras, proyectiles cohetes y ametralladoras, volando a casi 30 metros sobre las posiciones comunistas.

MASACRE DE PRISIONEROS DE ESTADOS UNIDOS

CON EL CUARTEL DE LA PRIMERA DIVISION DE CABALLERIA NORTEAMERICANA EN COREA, viernes 18.— (UP).— (Por Robert Vermillion).— El Cuartel de la Primera División de Caballería anunció que 26 indefensos prisioneros de guerra norteamericanos fueron muertos a tiros y a golpes anoche, y que el teniente comunista norcoreano que ordenó ese crimen ha sido hecho prisionero.

Los cinco sobrevivientes de ese asesinato en masa están dispuestos a declarar en contra del teniente comunista, el primer norcoreano acusado oficialmente de crímenes de guerra en la guerra coreana.

El teniente fué enviado al Cuartel General del Octavo Ejército norteamericano, para que se encargue de juzgarlo y castigarlo. El teniente norcoreano fué hecho prisionero por soldados norteamericanos en la costa número 303 en el frente al noroeste de Taegu, y este cuartel dijo que los sobrevivientes lo han identificado, sin dejar lugar a dudas, como el hombre que ordenó a sus soldados que asesinaran a los prisioneros norteamericanos cuando éstos eran conducidos a la retaguardia, con las manos atadas a las espaldas con los cordones de sus propios zapatos.

ULTIMA HORA

CUARTEL GENERAL AVANZADO DE LAS FUERZAS NORTEAMERICANAS EN COREA, viernes 18.— (UP.).— (Urgente.)— Un portavoz militar surcoreano informó que las fuerzas surcoreanas, bajo el mando del coronel Mi habían reconquistado la ciudad de Pochang, en la costa oriental de Corea.

ATAQUES AL PROYECTO DE CHURCHILL

SOBRE CREACION DE EJERCITO EUROPEO

DUBLIN, Irlanda, 17.— (U. P.)— Sean McBride, presidente del Consejo del Comité de Ministros de Europa calificó de un "gesto" que pudiera "retrasar en vez de adelantar", el concepto de cooperación europea, la proposición de un ejército europeo de Winston Churchill.

Dijo en una entrevista que la proposición, "en lo que se refiere a su propósito de expresar el deseo de un mayor grado de unidad europea, está mal concebida" y "hasta que haya alguna aclaración de estas cuestiones, será difícil expresar una opinión definitiva sobre ella".

Agregó: "El derecho de los gobiernos y parlamentos a mantener ejércitos y determinar cuándo y dónde serán empleados es probablemente el derecho guardado más celosamente que los gobiernos y parlamentos tienen. No concibo un gobierno o parlamento de Europa que pudiera estar dispuesto a estas alturas, a renunciar a esta importante función.

"Creo que esta propuesta más fácilmente retrasará que adelantará el concepto de cooperación europea".

Explicó que opondría "inevitablemente" nuevos obstáculos a la adhesión de Suiza y Austria al Consejo de Europa. Dijo que hubo "poca o ninguna discusión" de la propuesta de Churchill aprobada abrumadoramente por mayoría la semana pasada.

McBride hizo la siguiente relación de las cuestiones que deben ser resueltas antes de que el ejército internacional signifique algo:

Primera.— ¿Quién controlaría y dirigiría el ejército propuesto?

Segunda.— ¿Reemplazaría éste a los ejércitos nacionales existes y se fundirían éstos en el ejército europeo?

Tercera.— ¿Quién determinaría dónde se estacionaría ese ejército?, y

Cuarta.— ¿En qué circunstancias y condiciones sería utilizado ese ejército?

IRAN ES VULNERABLE A UNA INVASION RUSA

TEHERAN (Irán), 17.— (U. P.).— (Por Edgar Chark).— Los círculos diplomáticos extranjeros en esta capital dudan que las fuerzas militares iranias puedan resistir más de una semana, en caso de una invasión rusa.

Algunos de esos observadores creen que el primer ataque ruso en gran escala traería una rápida rendición de las fuerzas de Irán, y que los elementos comunistas clandestinos activarían en el país, acelerarían el proceso de entrega del país y de sus reservas petroleras a los soviéticos.

Otros observadores, incluídos algunos que sólo han visto recientemente a las tropas iranias en acción, estimaban que el ejército de Irán, revitalizado lucharía bravamente, y que el nuevo Gobierno del Premier Gen Ali Lazmara aseguraría un mínimo de actividad comunista.

Todos los círculos, sin embargo, parecen estar convencidos de que la pregunta sobre cuánto tiempo podría resistir el ejército iranio un ataque ruso, es meramente académica.

El cálculo más difundido es que la resistencia de las fuerzas armadas iranias a tal ataque sería de cuatro días, y que el ejército rojo ocuparía los ricos campos petrolíferos del sur en menos de una semana.

Aquéllos que piensan que los iranios podrían resistir en buena forma el primer choque con los rusos, basan su creencia en el hecho que las fuerzas de Irán poseen una buena organización y están bien entrenadas para una acción bélica.

Los más optimistas creen que aunque fuesen derrotadas las fuerzas iranias en una batalla campal por fuerzas rusas muy superiores en número, al replegarse tras los montes Zagros y la cadena montañosa de Elburz, ofrecerían una porfiada resistencia a los invasores.

Desde esas posiciones escarpadas e inaccesibles, fuerzas considerables del ejército regular, junto con campesinos armados y tribus guerrilleras, atacarían las comunicaciones rusas y obstaculizarían los esfuerzos rusos por aprovechar los yacimientos petrolíferos.

La experiencia sacada de la ocupación por los rusos durante la pasada guerra, ciertamente no alentaría a los iranios a aceptar una segunda ocupación del ejército rojo.

INMINENTE ATAQUE DE CHINA AL TIBET

TAIPEI (FORMOSA), 17.— (U.P.).— El Mayor General Y. T. Chang, vocero militar nacionalista chino dijo que se están concentrando tropas rojas chinas en las zonas de la frontera tibetana, lo cual indica que es inminente la invasión de ese reino montañoso.

El portavoz expresó que el General Peng Teh Wei, Comandante del Primer Ejército rojo chino en la China noroccidental, está trasladando sus hombres al sur de Thinghai, en la frontera tibetana.

GRAVE CRISIS EN GABINETE GRIEGO

ATENAS, 17.— (U.P.).— Los miembros liberales del Gobierno de coalición griego renunciaron hoy, después de atacar la política del Premier Nicholas Plastiras hacia los comunistas, lanzando así a la nación a una crisis política.

DEFENSA COORDINARAN PAISES ESCANDINAVOS

ESTRABURGO, 17.— (U.P.).— Bertil G. Ohlin, líder del partido liberal de Suecia, exhortó a que se efectúen, en breve, discusiones entre Suecia, Dinamarca y Noruega, sobre la mejor forma de enfrentar los "problemas técnicos" en caso de un ataque simultáneo contra los países escandinavos.

Ohlin dijo en una entrevista que era partidario de que se efectuaran "investigaciones por los países escandinavos sobre esos problemas técnicos, inclusive la cuestión del transporte, con la debida anticipación.

Añadió Ohlin que el partido liberal sueco, el segundo en importancia entre las cinco agrupaciones políticas principales de su país, era partidario de que no se efectuaran alianzas militares bajo las actuales condiciones del mundo.

Completó su pensamiento diciendo que ello estaba de acuerdo con la reconocida política del Gobierno sueco, de abstenerse de formar parte de alianzas militares.

COMUNICADO DEL CUARTEL GENERAL DE MAC ARTHUR

TOKIO, 17.— (U. P.).— El siguiente es el texto del parte de guerra N.o 266, emitido por el Cuartel General de Mac Arthur, a las 6.50 de la tarde:

"Los trenes de abastecimientos han resultado ser excelentes blancos para los aviones de caza y bombardeo de la Fuerza Aérea de Estados Unidos, que durante el día de hoy efectuaron numerosas incurriones en apoyo de las fuerzas terrestres, en la parte norte de Corea.

Un convoy fué sorprendido entre Sarivan y Kaosong, por el teniente primero Rex Warden, quien lo ametralló. Warden informó: "Observé buenos impactos en cinco vagones de carga, después de utilizar proyectiles cohetes, además de fuego de ametralladoras. También atacué un almacén de depósito en la zona".

El teniente primero Wilbur T. Hutchinson dijo que mientras cumplía una misión en su aparato F-80, ubicó dos trenes y dos carros tanques detenidos en una estación ferroviaria al norte de Seul. Añadió: "Dejamos todo bastante averiado. Los carros tanques evidentemente estaban vacíos, pues no ardieron cuando hicimos impactos en ellos. Hicimos dos pasadas muy satisfactorias contra éstos blancos".

Hutchinson dijo que después de continuar el vuelo hacia el norte, a lo largo del río Han, había visto que barcos pesqueros eran utilizados para transportar camiones norcoreanos al otro lado del río. Agregó: "Disparamos con nuestras ametralladoras y dejamos dañados cinco camiones y un carro blindado en la ribera occidental, y hundimos uno de los buques pesqueros".

DESTRUCTOR BRITANICO ATACARON CHINOS ROJOS

HONG KONG, 17.— (U.P). Las baterías costeras comunistas dispararon sobre el destructor británico "Concord", cuando esa nave se acercaba a este puerto.

El "Concord" contestó el fuego. La Marina británica informó que el destructor no sufrió averías, pero que una persona a su bordo recibió ligeras heridas.

Los rojos abrieron el fuego desde las baterías emplazadas en las islas Lintiny Puntin, desde donde paulatinamente se ha atacado a varios barcos mercantes, incluyendo al carguero norteamericano "Steel Rover". La mayoría de esos ataques no han causado daños.

Sospechan los rusos del turismo hacia Finlandia

MOSCU, 17.— (U. P.).— El corresponsal del diario "Pravda" en Helsinki, informa que una sospechosa corriente de turistas se desarrolla actualmente hacia Finlandia, con un total que sobrepasa los 60.000 viajeros.

Dice el corresponsal que los viajeros norteamericanos, británicos, suecos y noruegos, demuestran un interés por el paisaje finlandés, los bailes finlandeses y otras cosas, pero han mostrado una curiosidad particular por las zonas del norte del país, donde se tocan las fronteras entre Finlandia, Suecia y Noruega y no lejos de la frontera soviética.

Añade que hay otra cosa curiosa, y es que aún cuando los turistas vienen a una expedición de pesca de un solo día, consideran un deber efectuar una visita a las islas Aaland, en el norte.

VENDO CAJONES VACIOS
BOTILLERIA
SAN DIEGO 1959

MUEBLES
RADIOS Y CUBRECAMAS
CREDITOS
20 MESES PLAZO
JOSE GORODINSKY R.
SAN PABLO 3164 ALRINCON

BICICLETAS
DESDE $370 MENSUALES
Las mejores bicicletas con las mejores CONDICIONES DE PAGO
TODAS GARANTIZADAS
Sábado, atendemos todo el día
SAN DIEGO 1642

Los Técnicos EUROPEOS A SUS ORDENES
FABRICA CARTERAS
DENO DEL FUERO
$ 260.-
REEMBOLSOS
HUERFANOS 615 San Diego 273

ESTANTES-CAMAS
CREDITOS SIN PIE
METALUX
MONJITAS 843
ENTREPISO

NEBULIZACIONES A DOMICILIO
Ultratermia, Luz Ultravioleta. Curaciones e inyecciones en general. Atendido por enfermeras universitarias.
De 8.30 a 12.30 y de 15 a 19.30
SERVICIO DE FISIOTERAPIA
Hermanas Troncoso
MONEDA N.o 727
CUARTO PISO - OFIC. 406
TEL. 86211

CAMPAÑA PRO CUIDADO DE LOS OJOS
NO SE FROTE LOS OJOS CON MUCHA FUERZA.
SI LOS TIENE CANSADOS, CONSULTE A UN MEDICO OCULISTA
QUIEN LE INDICARA LA MEJOR MANERA DE CONSERVAR EL TESORO DE UNA BUENA VISTA
OPTICAS HAMMERSLEY

Ex Contador de Impuestos Internos
Contador General de Estado atiende todo trabajo contable y tributario. Ofertas al
TELEFONO N.o 53511
o personalmente en Avenida LA MARINA 1290 — SANTIAGO

CATRES DE BRONCE
MARQUEZAS CROMADAS
ESTANTES CAMAS
10 DE JULIO 369
CREDITOS

ACIDO OXALICO
$ 100.— KILO
CONDOR 962

SASTRERIA "DANDY" Jaime Cogan
Espera a Ud. y ofrece condiciones especiales de pago a todos sus antiguos favorecedores.
NO SE DEJE SORPRENDER
Ahora en
SAN DIEGO 673 AL 677
HECHURAS FINAS
TRAJES SASTRE
CREDITOS 12 MESES PLAZO
SAN DIEGO 673 AL 677 JAIME COGAN UNICO DUEÑO
SASTRERIA DANDY NO TIENE SUCURSALES

MANUFACTURAS DE CALZADO BILBAO
VENTAS AL DETALLE
Bilbao
presenta
CREACIONES DE PRIMAVERA
...un Orgullo de la Industria Chilena
VENTAS AL DETALLE Santa Rosa 858 EN LA MISMA FABRICA

NUEVA PROPOSICION HIZO RUSIA A LA NU

BREVES DEL CABLE

NO ACEPTAN EMBARQUES RUSOS. NAVES DE EE. UU.

NUEVA YORK, 17.— (U. P.)— La empresa naviera United States Lines prohibió la contratación de todo cargamento ruso futuro en sus naves, mientras trataba de desembarcar un cargamento de 350.000 dólares de carne de jaiba rusa, de su vapor "América Manufacturer".

Los obreros portuarios de Boston se negaron a descargar el cargamento.

El "American Manufacturer" llegó esta mañana de regreso a este puerto, pero los estibadores dijeron que no tocarían esa carga.

ATAQUE DE ARTILLERIA CONTRA ISLA KINMEN

TAIPEI, Formosa, 17.— (U. P.) — El Ministerio Nacional de Defensa comunicó que los chinos rojos dispararon 40 granadas, el 15 de agosto, contra la isla Pequeña Kinmen, en una acción de artillería que duró 20 minutos y comenzó a las ocho de la noche.

El comunicado no da detalles de los daños, ni una explicación por la demora de dos días en informar sobre el ataque.

Urgentes refuerzos pide Mac Arthur

En su segundo informe a la NU sobre marcha de la guerra coreana

LAKE SUCCESS, 17.— (UP). —(Por Bruce Munn).—El general Douglas MacArthur hizo un llamamiento a los miembros de la NU para pedir que refuercen a las tropas terrestres en Corea, "sin demora", con el fin de llevar el conflicto a un feliz término a la brevedad.

La petición del general Mac Arthur a los miembros de la NU, que "obren rápidamente", está contenida en el segundo informe del comando único —de hecho, del Gobierno de Estados Unidos —que será sometido al Consejo de Seguridad, esta tarde.

Antes de reunirse el Consejo para recibir el informe, el delegado soviético Jacobo Malik, que viene obstruyendo el debate con sus tácticas dilatorias desde la presidencia, convocó a los miembros a una reunión privada extraoficial. No se dió razón alguna para la repentina convocatoria a esta reunión, una hora antes de la señalada para el comienzo de la sesión del Consejo, a las tres P. M.

Los observadores hacían conjeturas, sin embargo, de que Malik pudiera haber recibido nuevas instrucciones del Kremlin, las que pudieran permitirle adoptar una actitud relativa a la propuesta, en principio, de India, para establecer objetivos de guerra y un acuerdo de paz en el conflicto coreano.

EL INFORME

El informe de MacArthur dice, en algunas partes:

"El carácter internacional de las operaciones en Corea ha asumido una extrema importancia desde la preparación del último informe, con el ofrecimiento de fuerzas combatientes hechas por cierto número de miembros de la NU. Es mi sincera esperanza que los países miembros de la NU refuercen, sin demora, a nuestras tropas de tierra. Para llevar el conflicto a una feliz y pronta conclusión es esencial que las Naciones miembros obren rápidamente.

"La utilidad material de cada aporte tiene una relación directa con la rapidez con que sea enviada. Por tanto, debe prestarse una atención urgente a la llegada de los medios que ahora existen".

El informe de MacArthur está dedicado principalmente a las fases de las operaciones del mando en Corea y hace una recapitulación de la lucha, con ayuda de los partes diarios de guerra, todos los cuales han sido trasladados al Consejo de Seguridad.

LUCHA BRUTAL

El jefe de las fuerzas en Corea dice:

"La lucha en tierra continúa siendo de un carácter sumamente brutal. La tenacidad y valor de nuestras fuerzas, considerablemente inferiores en número, rivaliza con la decisión casi fanática del enemigo.

"La totalidad de la operación ha asumido el carácter de una campaña de gran envergadura, en la que todas las fuerzas de la NU se conducen de un modo admirable".

Agrega el informe: "No puedo elogiar en exceso la espléndida cooperación de las diversas nacionalidades que comprenden las fuerzas de las Naciones Unidas. Es un cuadro de una completa unificación, tanto profesional como nacional".

FALSA PROPAGANDA ROJA

El general MacArthur dice lo siguiente sobre la guerra psicológica: "La falsedad incendiaria de la propaganda comunista, que ha sido responsable en tan alto grado de la continua desunión entre los coreanos, se ha convertido en una creciente amenaza, a causa de la perturbación de las facilidades normales de la prensa y la radio en la República de Corea.

"Para combatir esta propaganda, las hojas volantes y las emisiones de radio del Cuartel General del Mando de la NU, utilizan un arma más poderosa: "la verdad".

"Diariamente se dirigen a Corea del Norte emisiones de radio que duran dos y media horas y más de 25 millones de hojas son arrojadas por la aviación.

"Además de darles las más recientes noticias de los acontecimientos, se informa a los ciudadanos y soldados de Corea Septentrional sobre las medidas que toman las Naciones Unidas para restablecer la paz.

"Las hojas y emisiones de radio tienen por objeto descubrir a los coreanos del Norte la duplicidad de sus dirigentes y dar aliento al pueblo de la República de Corea".

Hace notar que las fuerzas de Estados Unidos y Corea del Sur, "con su creciente artillería y proyectiles cohetes, de un mayor calibre, han demostrado que pueden hacer frente y destruir a los tanques norcoreanos, y la actividad de las guerrillas en las zonas de la retaguardia, que en un comienzo constituyó una causa de cierta molestia, estaba reducida materialmente, al 30 de julio".

RESUMEN DE LA SITUACION

Después hace un resumen de la situación militar en la siguiente forma:

"Ejército.— Las operaciones del ejército fueron básicamente repliegues preparados y acciones dilatorias para ganar tiempo. El desarrollo de las fuerzas ha continuado a un ritmo acelerado. La reorganización de las fuerzas de la República de Corea y su pertrechamiento con material norteamericano, les ha permitido realizar ataques limitados y una defensa decidida.

"Las operaciones de infiltración y de guerrillas en su retaguardia, han sido materialmente reducidas".

"Marina.— Las fuerzas navales han sido aumentadas con las unidades norteamericanas y británicas adicionales, y unidades de combate francesas, holandesas, canadienses, neozelandesas han sido incorporadas al Comando de la NU.

"Hasta ahora, el grueso de la Marina de Transporte ha sido proporcionado por Estados Unidos. Se mantuvo un continuo y eficaz servicio de patrullas navales en los puertos y litoral y costas de Corea del Norte. Los ataques de la aviación de los portaaviones, con una frecuencia creciente, se han extendido desde lo sobjetivos estratégicos situados en el norte hasta los campos de batalla, en un apoyo de cerca al movimiento en tierra.

"Los bombardeos sobre la costa oriental han resultado muy eficaces en la destrucción de las instalaciones militares, hostilización nocturna del enemigo y desorganización de las comunicaciones terrestres de la costa.

"Aire.—Los bombarderos ligeros y medianos de Estados Unidos y los cazas de Estados Unidos, Australia y República de Corea han atacado continuamente a los objetivos, en apoyo de cerca a las tropas de tierra.

"Se han inutilizado numerosos patios ferroviarios y cortado muchos puentes ferroviarios y de carreteras. La aviación canadiense dedicada al transporte de tropas, coopera ahora al transporte aéreo".

VACUNA CONTRA RADIACIONES DE LA BOMBA ATOMICA INVESTIGAN SABIOS

CHATHAM, Canadá, 17.— (U. P.)— "Un pequeño ejército de sabios trabaja buscando el medio de inocular a los seres humanos contra los efectos de la radiación de la bomba atómica, con la misma facilidad que la vacuna protege contra las enfermedades". Este enuncio fué hecho por el doctor Robert Stone, considerado uno de los más eminentes radiólogos del mundo, quien agregó que en la investigación se descubrieron "hechos importantes".

El investigador dijo: "Los hombres de ciencia no han encontrado la vacuna, pero los experimentos fortalecieron la esperanza de descubrirla. Sé que están hallándose ciertos hechos importantes".

Stone manifestó que experimentos con ratas y otros animales de experimentación vienen realizándose durante un tiempo "considerable", pero que todavía no se ha ensayado en seres humanos.

Tales inoculaciones antes de un bombardeo atómico se constituirían en la "más eficaz" medida civil de defensa de poblaciones enteras, según el investigador, pero las precauciones de seguridad le impidieron hacer más comentarios sobre el progreso de los estudios sobre la inoculación.

Stone que se halla aquí de vacaciones, es presidente del Departamento de Radiología de la Facultad de Medicina de la Universidad de California. Se le considera como una de las más destacadas autoridades del mundo en el uso de los Rayos X de ultra alta frecuencia en tratamiento médico.

Durante la Segunda Guerra Mundial fué director de Sanidad y Física de la Sección Plutonio del "proyecto Manhattan", encargado de la producción de la bomba atómica.

ACUSO ALBANIA A YUGOESLAVIA DE "PROVOCACIONES"

LONDRES, 17.— (U.P).— La agencia noticiosa Tass informó desde Tirana que Albania ha acusado a las fuerzas yugoeslavas del Mariscal Tito de haber cometido "seis actos de provocación" contra el territorio albanés, entre el 6 de julio pasado y el 7 del actual.

El despacho afirma que los "provocadores fascistas de Belgrado" realizaron esos incidentes fronterizos, "llevando a cabo los planes agresivos de los traficantes de guerra norteamericanos". Añade que, en dos casos, los soldados yugoeslavos dispararon morteros y lanzaron granadas al otro lado de la frontera albanesa.

Pide admisión de Corea del Norte y del Sur al Consejo

LAKE SUCCESS, 17 (UP).— Rusia propuso una resolución para admitir al Norte y al Sur de Corea en las reuniones del Consejo de Seguridad, problema que hasta ahora ha mantenido a este organismo paralizado en la cuestión de procedimiento, desde el primero de agosto.

La proposición rusa fué presentada en la reunión secreta extraoficial del Consejo de Seguridad, convocada por el presidente, delegado ruso Jacob Malik. Se desconocen los detalles, pero un delegado dijo que no hubo reacción inmediata por parte de los represntantes occidentales.

El Consejo de Seguridad se reunió a las 3.22 de la tarde, después de noventa minutos de sesión secreta.

Se informó que en la discusión en la sesión secreta no se llegó a una solución definitiva, pues Malik reclamaba un puesto para los coreanos tanto del norte como del sur, mientras los occidentales insistieron en mantener el acuerdo previo, invitando solamente a los coreanos del sur.

Malik abrió la sesión, anunciando el cambio previo de impresiones "sobre las cuestiones surgidas durante las reuniones anteriores del Consejo de Seguridad. Se considera aconsejable continuar en el futuro los cambios de impresiones extraoficiales sobre las cuestiones que se planteen".

DEL DELEGADO CUBANO

Después del anuncio, Malik concedió la palabra al delegado cubano, Alberto Inocente Alvarez, quien reanudó el ataque de las naciones occidentales a Rusia.

Alvarez hizo la acusación de que "los debates sostenidos sobre Corea han demostrado claramente que el delegado de la Unión Occidental volvió al Consejo de Seguridad con una sola idea: servir la causa del agresor, convirtiéndose en el abogado de los que violaron la paz. Con ello, la Unión Soviética cierra sus ojos ante los deberes que impone la Carta".

Alvarez agregó que Malik volvió al Consejo "blandiendo un plan de paz; pero la opinión pública mundial y los miembros del Consejo de Seguridad han visto lo que es el plan. No es la solución pacífica, de acuerdo con la Carta. Es la paz edificada a imagen de Moscú. A decir verdad, es una "paz soviética".

Dirigiendo la mirada a Malik, el delegado cubano dijo: "Usted, señor presidente, tiene la responsabilidad de la deplorable situación en que se halla el Consejo de Seguridad. Le acuso de enredar deliberadamente la situación jurídica y de procedimiento, con el objeto de paralizar al Consejo".

Subrayó los deseos de la delegación soviética de presentarse ante los pueblos del mundo como la defensora de la Carta, insistiendo en que se haga una invitación, tanto del norte como del sur de Corea. "Pero la delegación soviética —continuó Alvarez— no puede borrar de las minutas del Consejo de Seguridad la sesión celebrada después del golpe de estado de Checoeslovaquia, en la cual la delegación soviética se opuso a que se invitara al delegado checoeslovaco a participar en la discusión. La delegación soviética no debiera esperar que nosotros olvidemos este precedente histórico. Este precedente demuestra la falsedad y las ideas demagógicas que la delegación soviética defiende ahora".

HABLA WARREN AUSTIN

El delegado de Estados Unidos, Warren Austin, habló a continuación de Alvarez, y declaró "que Rusia puede poner fin a la lucha en Corea, si lo desea".

"Si esta discusión continúa —dijo—, podemos llegar a saber cómo pueden lograrse los objetivos de la NU en este país (Corea); podemos llegar a saber la manera cómo sacar a este país de la agonía que le ha sido infligida, con el menor daño posible. Sin embargo, al delegado soviético le cabe mucha responsabilidad, como asimismo a su gobierno.

"¿No abandonarán su aislamiento para unirse en una franca y libre colaboración, con el resto del mundo? ¿Llegarán a creer que ningún país desea amenazarlos en Corea o en ninguna otra parte, alrededor de su vasto perímetro? ¿Querrá el gobierno soviético unirse al esfuerzo de erigir un organismo internacional, como una salvaguardia importante contra el ataque de cualquier Estado?"

Volviéndose hacia Malik, Austin preguntó: "Señor presidente: ¿quiere la paz el gobierno soviético en Corea? Si quiere, puede tenerla.

"¿Quiere el gobierno soviético terminar la lucha? Si quiere puede terminarla.

"¿Cree el gobierno soviético que tiene necesidad de alguna promesa de las Naciones Unidas de que una Corea libre e independiente no constituirá en modo alguno una amenaza para la seguridad de la Unión Soviética? No tengo la menor duda de que puede contar con esa promesa."

Austin continuó pidiendo a la asamblea que decidiera un acuerdo favorable para la pronta admisión de Corea meridional en la NU y el libre acceso a toda Corea, junto con elecciones libres en el país mediante votación secreta, sin fraude ni intimidaciones.

Dijo: "Si las respuestas a estas preguntas son afirmativas, muchos de los problemas que nos ocupan ahora se hallarán en camino de una solución. Lo que se necesita es buena voluntad para obrar según la fe. La oportunidad para hacer esto es el momento actual. Si faltan la palabra y la obra, estamos esperando, señor presidente; y mientras esperamos, aumenta la fuerza de la NU, su resolución no vacilará ni se llará".

ELOGIO A INDIA

Austin elogió al representante de India, Sir Benegal Rau, por la propuesta de que los miembros que no pertenecen al Consejo estudien planes de paz para Corea, aunque no apoya la propuesta.

Después de Austin habló el delegado chino nacionalista, Tsing Fu Tsiang, el cual dijo que la Unión Soviética ha reemplazado a las potencias europeas como explotador imperialista en Asia.

Tsiang formuló la advertencia de que las naciones del Extremo Oriente deben elegir entre continuar la emancipación bajo el patrocinio de las Naciones Unidas, o "someterse a la dominación imperialista soviética".

Dijo que Rusia zarista trató por tierra a conquistar y explotar Asia, mientras que Rusia, Portugal, Holanda, Gran Bretaña y Francia, junto con Alemania e Italia, llegaron por mar.

"En este momento propicio a la historia de Asia, una potencia y sólo una, continúa la explotación imperialista de Asia y esa potencia es la Unión Soviética. Asia está en una encrucijada de la historia. Por un lado está el camino de las Naciones Unidas, que es la vía de una continua emancipación del imperialismo extranjero; por el otro, está el camino de la dominación imperialista soviética".

YUGOESLAVIA APOYA A INDIA

Ales Bebler, delegado yugoslavo, que habló después de Tsang, declaró que su delegación apoyaba plenamente la propuesta de India. Manifestó: "La delegación de Yugoeslavia apoya decididamente la iniciativa de India, porque hay motivos para esperar que los esfuerzos de los miembros no permanentes del Consejo de Seguridad permitan el enfoque constructivo que exige la gravedad de la hora y la complejidad del problema".

Añadió que se había abstenido de participar hasta ahora en los debates, "de acuerdo con la actitud del Gobierno de Yugoeslavia, la cual ha consistido en no ponerse en favor de ningún bando en el conflicto coreano".

"Sin embargo, esto no quiere decir que Yugoeslavia no comparta el deseo de paz de todos los pueblos del mundo y que no trate de buscar sinceramente una solución". Arne Sunde, delegado de Noruega, contestando las críticas que le hizo Malik en la sesión anterior, dijo que se oponía a que se invitara al representante de Corea Septentrional para que participe en el debate en estos momentos, porque las autoridades de aquel país han hecho omiso de las Nacionales Unidas.

Sunde dijo que reconocía que debía oírse a ambas partes, pero que el Consejo de Seguridad, en los actuales momentos, está dedicado a "una acción militar".

HABLA MALIK

El delegado soviético, Malik, siguiendo su costumbre, intervino en el debate sólo al final y dijo que carecía de sentido hablar del futuro de Corea en estos instantes.

Esto fué interpretado por algunos como una indicación de que Rusia, en definitiva se opondrá a la propuesta de India.

Malik, sin embargo, no aclaró definitivamente esta cuestión.

Dijo: "El motivo para las conversaciones sobre el futuro de Corea es evidente: distraer la atención de la opinión pública mundial de los acontecimientos que ocurren en Corea, en donde las mujeres y los niños norcoreanos están muriendo en estos momentos.

"Millares de soldados de Estados Unidos están corriendo la misma suerte. De acuerdo con las informaciones de la prensa, mueren decenas de miles y corren sin saber por qué combaten".

Malik admitió que Rusia podría ejercer influencia sobre Corea Septentrional, pero agregó: "La Unión Soviética no ejercerá su influencia del modo que lo ha hecho Estados Unidos, como la influencia de Acheson sobre Syngman Rhee con telegramas y cartas y de la forma como se prepararon las elecciones en Corea.

"La Unión Soviética está dispuesta a ejercer su influencia a través del Consejo de Seguridad, para una solución pacífica de esta cuestión.

"Pero, Estados Unidos no quiere sea tal cosa, porque está decidido a propagar la guerra y no desea ponerle fin".

Después de oír a Malik, el Consejo de Seguridad levantó la sesión para reanudarla el martes a las 3.00 P. M.

VICTIMAS Y DAÑOS POR TEMPORALES EN ITALIA

CATANZARO (ITALIA), 17.— (U.P).— Las autoridades informaron que catorce personas murieron al ser alcanzadas por rayos en la región de Calabria, en el sur de Italia, durante una de las intensas tormentas registradas en las últimas 48 horas.

CALZADOS Louis
Ofrece a precio de fábrica, calzado hecho a mano, elegantes modelos $ 350.— y $ 400.— par. Saldos desde $ 200.—
HECHURAS SOBRE MEDIDA
PORTUGAL 64 Y ARTURO PRAT 643

DIENTES ANTIESTETICOS
y en posición irregular reciben perfecta armonía en aspecto con fundas de porcelana.
Dentaduras artificiales últimos sistemas, con o sin paladar.
Se coloca la dentadura postiza inmediatamente después de haber hecho las extracciones.
¡Pida terminación urgente
Clínica Dr. A. RODRIGUEZ
Pasaje Agustín Edwards 29 Entrepiso 111
Entrada por AHUMADA N.o 312 — FONO 67375

VENTA DIRECTA AL PUBLICO
— Precios sin competencia —
ZAPATILLAS
MODELOS EXTRAELEGANTES para Damas y Caballeros
ZAPATOS finos para Damas
FABRICA LIRA 484
VENTA DIRECTA AL PUBLICO
— Precios sin competencia —

NO BOTE SU TERNO USADO
PAGAMOS LOS MEJORES PRECIOS
Además, compramos catres, somieres y máquinas de coser. Vamos a domicilio.
FONO 52596
FRANKLIN 742

MARQUESAS CROMADAS
CREDITOS SIN PIÉ
METALUX MONJITAS 843 ENTREPISO

DECORACION A FUEGO
EN LOZA, VIDRIO, PORCELANA, CERAMICA Y AZULEJOS.
PORTUGAL 279
— FONO 36966 —

Joyería DUCAL
Créditos
A PRAT 407 esq. Condell

RELOJERIA "FONTENA"
MORANDE 448
Compostura garantida de relojes en 24 horas.
COMPLETO STOCK EN REPUESTOS. ESPECIALIDAD EN CRONOMETROS
Atención esmerada para provincia. Absoluta seriedad

ACEITE
PURO DE MARAVILLA
1.a CALIDAD
Reparto a domicilio
DESDE 5 LITROS
Pídalo al fono 84897
SAN IGNACIO 423

JOYAS
Compra-venta de brillantes, oro, platino, plata boletos de empeño, relojes, objetos de porcelana
Pagamos los mejores precios.
AHUMADA 161
DIAMANT CLUB
FONO 80981

NOVIOS ARGOLLAS
Oro de 9 quilates $ 500
Oro de 14 quilates 800
Oro de 18 quilates 1.050
Oro de 18 quilates 1.300
el par grabadas.
JOYERIA BLEIHOLDER
BANDERA 268
SANTIAGO
Reembolsos a provincias, enviando la mitad del valor.

COCINAS A PARAFINA
Créditos sin pié
METALUX
MONJITAS 843
ENTREPISO

CASIMIRES "OVEJA"
GRAN SURTIDO A PRECIOS REBAJADOS
Marcelo Uranga
COMPAÑIA 1291 - OF 214

"ADAM" SASTRERIA
HECHURAS FINAS CONFECCIONES
CREDITOS
Catedral 1274

CASA ALONSO
MEJOR Y MAS BARATO
21 DE MAYO 817 — FONO 63049
MENAJE CREDITOS

SUSY MODAS
POR FIN DE TEMPORADA
ABRIGOS VESTIDOS SASTRES
PRECIOS REGALADOS
ESTADO 55

Batas DE LEVANTARSE
EL REGALO QUE SE APRECIA POR SU CALIDAD!
PARA TODAS LAS EDADES!
LA CASA DE LAS PIJAMAS
HUERFANOS 1165

MUEBLES CONFORTABLES "PRAGA"
MERCED 631. FONO 30117
Gran exposición de toda clase de muebles confortables, comedores de estilo y muebles sueltos. Compostura, transformaciones fundas, etc. Precios sumamante bajos. Créditos. Visítenos sin compromiso alguno.

ARTICULOS PARA REGALOS
Cerámica, Loza, Plaqué, Cristalería, Cuchillería nacional e importada.
DEPOSITO DE FABRICA
CREDITOS
CASA SONER
SAN DIEGO 834

BOTERIA
"SAN AGUSTIN"
MIRAFLORES 421
Calzado hecho a mano, para damas y caballeros
ESPECIALIDAD EN BOTAS DE MONTAR
TELEFONO 35171

BOLETOS DE EMPEÑO
ORO — JOYAS
COMPRAMOS
Antes de vender, consúltenos
RELOJERIA Y JOYERIA "DRUVI"
SAN ANTONIO 80
Esquina Moneda
FONO 61766

ALMUERZO
BARATO EN PLENO CENTRO
3 PLATOS, CON MEDIA BOTELLA DE VINO $ 20.-
LOS MARTES Y SABADOS
COCIMIENTO ESTILO MATADERO
con la actuación del dúo ALEGRIA—PACHECO.
Los miércoles, ARROLLADO A LA CHILENA.
Los jueves, PRIETAS A LA CHILENA
Abierto día y noche. Atendido por su propio dueño, don MANUEL FAUNDEZ
CENTRO "JULIO MARTINEZ MONTT"
TEATINOS 453

FERROCARRILES DEL ESTADO

PROPUESTAS PUBLICAS EDIFICIOS
1.o de Septiembre de 1950

Se abrirán en la Oficina del suscrito; 16.30 horas: "Construcción Edificio Principal y Casa Jefe Estación QUINTA".

Bases pueden consultarse en la Secretaría Sección Arquitectura Estación Mapocho, 6.o piso, todos los días, de 15 a 17.30 horas, excepto los sábados, que podrá hacerse de 10 a 11.30 horas.

Antecedentes para esta propuesta, sólo se entregarán hasta tres días antes de la fecha fijada para la apertura.

EL JEFE DEPARTAMENTO VIA Y OBRAS.

PROTEJASE CON Pectoral BORUSSOFF 18
Combate la tos las afecciones al pecho y los bronquios. Sabor agradable. Eficacia probada
Es un producto 18 Farmo-Química del Pacífico S.A.
Base: Alq. Noruega. Bromoformo. Ext. Sénega. Ext. Orozús M. R.

ALFOMBRAS
COMPRELAS DIRECTAMENTE EN LA FABRICA
Miguel Claro 1874
TELEFONO N.o 40705
Atención al público diariamente, incluso sábados en la tarde y domingos en la mañana. Pedidos sobre medidas

Nebulizaciones Ultratermia
ULTRAVIOLETA SOLUX
CLINICA BERMAN
VICTORIA 1004, ESQUIN, SAN DIEGO
FONO 53000
FACILIDADES
Honorario convencional

CALZADO CREDITOS
DAMAS CABALLEROS Y NIÑAS
CARTERAS
CREDITOS
Solo a un radio de 30 cuadras
SAN DIEGO 1889

SE CARGAN
LAPICERAS DE TINTA EN PASTA: 30.—
SAN DIEGO N.o 425
MAC IVER 418

ORLANDO RODRIGUEZ
CALZADO ELEGANTE
HECHO A MANO DE MEDIDA
PRESENTA SUS MODELOS DE INVIERNO Y PRIMAVERA
GALERIA IMPERIO Local 831
TELEFONO 34592
Y
CASA OLGA
HUERFANOS 1150

ROXY MODAS
Ofrece las últimas novedades en lindos abrigos, vestidos, trajes sastre, blusas y faldas a precios sumamente bajos.
Buen surtido en tallas grandes
CONCEDEMOS CREDITOS
ROXY MODAS
SAN DIEGO 187
FRENTE A TARAPACA

TRANSFORMACIONES
Y TODA CLASE DE COMPOSTURAS DE JOYAS Y RELOJES
EDUARDO Y OTTO WAAK
Ex jefes taller Casa Weil
Calle PHILLIPS N.o 74
ex calle Central, entre Merced y Monjitas
Fono 35269 — Casilla 1656

FUNDAS PARA MUEBLES
Ofrecemos telas. Confección perfecta, desde $ 600
CORTINAJES
Confección. Instalación
FONO 61560
AHUMADA 312 - OF. 212
De 3 a 7 P. M.
Arreglos

REPARACIONES DE RADIOS
Garantidas por un año
Unica oportunidad.
OLIVARES Y CIA.
Arturo Prat 268
Al entregarle el receptor le extenderemos su correspondiente boleta de garantía

ESTANTES CAMAS
10 MESES PLAZO
CASA BRONCELAN
SAN PABLO 2715

SEÑORA SEÑORITA CABALLERO
$ 50 CON SOLO SEMANALES
a un pequeño interés agregamos al momento abrigos, ropas, cosmeticos, radios, relojes o lo que usted desee
CASA GONZALEZ CHAVEZ
FRANKLIN 1081

El domingo habrá un programa doble de fútbol

Uzabeaga y Reyes disputarán esta noche el título de campeón de los peso gallo

Más recio e insistente para el ataque, **ALBERTO REYES** puede conseguir esta noche el título nacional de la categoría gallo en su match decisivo con Carlos Uzabeaga.

A DOCE ROUNDS SERA EL COMBATE QUE SE EFECTUA EN EL CAUPOLICAN

En el ring del Estadio Caupolicán se llevará a efecto esta noche la pelea a doce rounds, en disputa del título profesional de la categoría gallo, entre los pugilistas Alberto Reyes y Carlos Uzabeaga.

El combate entre Reyes y Uzabeaga ha provocado enorme interés en el público metropolitano, por tratarse de la definición del título nacional de una categoría que hace años no se disputaba, y porque, precisamente, llegaron a la final dos elementos con suficientes méritos para jugarse la corona. Como en muy pocas oportunidades las opiniones se hallan totalmente divididas, por cuanto ambos poseen las mismas virtudes para vencer, pese a la diferente modalidad que practican. De ahí que resulte prematuro dar un vaticinio sobre este combate, que ha acaparado la atención de los aficionados amantes de este deporte.

Alberto Reyes, para muchos, lleva mayores probabilidades de vencer, porque es un púgil mejor dotado físicamente y porque siempre avanza buscando al adversario para localizar su potente derecha. Sin embargo, otros opinan en forma diferente, ya que Carlos Uzabeaga es más técnico, de más movilidad y conecta su derecha con suma precisión. Estos hechos vienen a demostrar que el combate de esta noche debe resultar interesante bajo todo punto de vista.

EL SEMIFONDO

El encuentro de semifondo de la reunión pugilística profesional de esta noche estará a cargo de los peso livianos Cupertino Villches y Osvaldo Corrales, combate que dada las características de ambos adversarios, puede resultar de mucho colorido.

Tres peleas a tres rounds cada una completarán el programa de este espectáculo, que tiene como match básico la disputa del título nacional en la categoría gallo.

FIAP, PUNTERO EN EL REGIONAL

Cumplida la 18.a fecha del Campeonato Regional de Fútbol, la posición de los equipos es la siguiente:

		PJ.	PG.	PE.	PP.	GF.	GC.	Pts.
1.o	Fiap	17	13	2	2	45	15	28
2.o	Serrano	17	12	3	2	60	19	27
3.o	Fanaloza	17	11	4	2	45	24	26
4.o	F. Vial	17	10	3	4	34	25	23
5.o	Caupolicán	17	9	4	4	44	25	22
6.o	Universitario	17	10	1	6	46	29	21
6.o	L. Cochrane	17	9	3	5	40	24	21
8.o	Naval	17	7	4	6	43	40	18
9.o	Vipla	18	8	1	9	34	23	17
10.o	Schwager	17	6	4	7	41	42	16
10.o	Coquimbo	17	5	6	6	39	45	16
12.o	Lota	17	6	3	8	32	55	15
13.o	C. Werner	17	5	4	8	35	36	14
14.o	Gente de Mar	17	5	3	9	33	47	13
15.o	V. de Chile	17	4	4	9	20	27	12
15.o	Minerales	17	4	4	9	26	42	12
15.o	San Vicente	17	5	2	10	23	47	12
18.o	Industrial	17	5	1	11	31	56	11
19.o	Combinado	17	0	0	17	11	61	0

BASQUETBOLISTAS BRASILEÑOS DE LA AVIACION Y EJERCITO LLEGARAN HOY

Para esta tarde es esperado en esta capital, el seleccionado de básquetbol del Ejército y Aviación de Brasil, después de actuar con bastante éxito en canchas peruanas, frente a los más calificados equipos cuadros limeños.

El elenco brasileño enfrentará al combinado metropolitano, ya que no podrá hacerlo contra el seleccionado, debido a que los mejores jugadores nacionales han sido llamados para formar el cuadro que actuará en el Campeonato Mundial de Buenos Aires. El partido entre brasileños y chilenos se efectuará el próximo domingo en la cancha del Estadio Chile. La actuación de los basquetbolistas cariocas ha provocado inusitado interés en el público, por cuanto desde el año 43 no actúa un conjunto brasileño en nuestro país, hecha excepción del equipo femenino que actuó en el Sudamericano del 46.

Con este motivo, la Asociación Santiago ha citado para hoy a las 19 horas, en la cancha del Famae, a los siguientes jugadores:

FAMAE: Carlos Araya, Muñoz, Aguila y Alfaro.
UNIVERSIDAD CATOLICA: R. Urra y B. Fernández.
OLEA: Salas, Sánchez y Juárez.
DEPORTIVO SIRIO: Tala, Fagre y Andalaf.
SECCION FERROVIARIA: Hugo González.

¡NO SE IRRITE! Hay quienes sólo provocan desdenes y gruñidos... ¿No será porque los que no se afeitan a menudo, o se afeitan mal o con imitaciones, resultan chocantes?

USE GILLETTE Afeitarse *a diario*, en cambio, es hacerse popular... Y, para afeitarse bien, con suavidad y sin irritarse, lo ideal es la Hoja Gillette Azul legítima y la máquina Gillette de precisión.

¡LA HOJA GILLETTE AZUL!

EL HOMBRE BIEN AFEITADO ES HOMBRE MUY SOLICITADO

CON DOS EQUIPOS ACTUA "LA NACION"

Finalizará pasado mañana el torneo de fútbol organizado por el "Jorge Hirmas" en su cancha. El programa es el siguiente:

Segundos elencos: 9 horas, Unión 56 con Estrella de Bulnes; 10 horas, Carlos Orellana con Olímpico Medina; 11 horas, La NACION con Jorge Hirmas.

Primeros equipos: 14 horas, Carlos Orellana con Católico Bulnes; 15 horas, Nacional Bulnes con Unión 56; 16 horas, LA NACION con Jorge Hirmas; 17 horas, definición del torneo.

TREN ESPECIAL PARA SOCIOS DE COLO COLO

El domingo correrá un tren especial a Valparaíso para trasladar a los socios y simpatizantes de Colo Colo, con motivo del match que sostendrá el cuadro "albo" en el Estadio de Playa Ancha con el invicto team del Santiago Wanderers.

Este tren saldrá desde la Estación Mapocho, a las 7.30 horas y partirá de regreso del puerto a las 19.30, para llegar a la capital alrededor de las 22.30 horas.

Los pasajes podrán ser adquiridos hasta mañana a las 20 horas, en la sede social de Colo Colo, Puente 746, y su valor, de ida y regreso, es de $ 120 en primera clase y $ 80 en tercera.

GANO EN BASQUETBOL EL DEP. MAGALLANES

Una numerosa concurrencia acudió anteayer al Famae a presenciar el programa de básquetbol correspondiente al torneo femenino de Santiago.

Se inició el programa con el encuentro a cargo de los equipos de segunda división del Población Carrera y Euzkady, venciendo las primeras por la cuenta de 14 a 6.

El segundo equipo del Población Delicias derrotó al Favee, 15 a 13.

En el semifondo el primer equipo del Green Cross derrotó al Favee, por la cuenta de 21 a 16.

En el encuentro principal, Magallanes con su cuadro de división de honor derrotó al Sergio Gálvez, por 26 a 21, después de un interesante partido.

Los equipos estaban integrados como sigue:

MAGALLANES: Marta Ramírez, Eliana Martínez, Olga Pizarro, Alicia Herrero, Ella Rodríguez y Luz Berríos.

SERGIO GALVEZ: Gabriela Inostroza, Carmen Pino, Inés Cartagena, Luciana Maldonado (cap.), Ermelinda Torres y Aura Hidalgo.

Destacaron por Magallanes: Marta Ramírez y Luz Berríos, y por Sergio Gálvez, Luciana Maldonado que marcó 16 puntos, y Gabriela Inostroza.

EQUIPO "LAS CONDES" NO PERDIA EN CHILE DESDE HACE 13 AÑOS

Los triunfos argentinos en hockey sobre césped conseguidos frente a los equipos chilenos, merecen algunas consideraciones

En el match femenino hubo un primer tiempo bastante movido, ya que ambos delanteras realizaron combinaciones rápidas y penetrantes. A no ser por la actuación sobresaliente de las zagueras chilenas, el score hubiera podido ser mayor. El team local realizó una presentación enaltecedora, luchando de igual a igual con el poderoso equipo argentino. Destacaron Roeschamnn, M. E. Vera, M. Errázuriz, H. Nissen y P. Copper. Por las vencedoras habrá que destacar la labor de Noble y Figueroa.

En el lance masculino, el Seleccionado Argentino realizó una presentación magnífica y derrotó a un rival que desde hacía 13 años no perdía en canchas chilenas. El vencedor es un team liviano y de una movilidad y rapidez sorprendente y todos juegan preferentemente de primera, es decir, no retienen la pelota, sino que ella está continuamente en juego de uno hacia el otro, haciendo muy difícil el despeje. En lo que se refiere a los chilenos estuvieron en un mal día. La alineación de su delantera en el primer tiempo le restó toda efectividad, error que fué subsanado más tarde. El hecho de que por el centro no se pudiera romper la cerrada defensa de los argentinos, debió haber sido motivo para insistir en el juego por los aleros, pero estos, torpemente se cerraron.

BAILE TENDRA MAÑANA SINDICATO DE LA ENT

Con motivo de la clausura del Campeonato Intersindical de la Empresa Nacional de Transportes Colectivos, la directiva de esta institución llevará a efecto mañana un baile social y repartición de premios en su local social.

NOTABLE JUGADORA

MARIA ERNESTINA VILLARROEL, se inició hace 5 años en el Deportivo Artesanos La Unión, pasando en 1946 al primer equipo. En 1947 volvió actuar en el cuadro superior, jugando al año siguiente por Colo Colo, donde actuó en 1948.

El año pasado ingresó al Santiago Morning, donde actuaban sus antiguas compañeras del Artesanos La Unión. En el Santiago ha cumplido sus más destacadas performances, siendo una de las puntales del cuadro superior, que participa en la División de Honor del básquetbol femenino metropolitano.

María Ernestina Villarroel, estima que la mejor jugadora chilena es María Gallardo, y que Colo Colo, será campeón en esta temporada del fútbol profesional.

Sus mayores deseos consisten en ser seleccionada de Santiago, y, si fuera posible, del seleccionado nacional.

Magallanes - Everton y G. Cross con U. C.

Cuatro partidos correspondientes a la quinta fecha del torneo profesional de fútbol de la División de Honor se realizarán el domingo, tres de ellos en la capital y el otro en Valparaíso.

En el Estadio de la Universidad Católica se realizará el primer programa doble de la temporada, a base de los encuentros de Magallanes con Everton y Universidad Católica con Green Cross. Para este último match, contrariamente a lo que se había informado, el elenco campeón de 1949 presentará su plana mayor completa, a excepción de Prieto, sobre quien pesa una sanción disciplinaria.

En el Estadio de Santa Laura el team de la Unión Española alternará con Universidad de Chile. Ofrece atractivos este encuentro, ya que por un lado en la Unión harán su centrea sus puntales Hernán Fernández y Benito Armingol. En cuanto a la "U" que marcha en la retaguardia de la tabla de posiciones, será ahora dirigida por Alejandro Scopelli, quien tiene plena confianza en mejorar en un cien por ciento la capacidad del popular elenco.

Finalmente, el Estadio Playa Ancha, de Valparaíso, servirá de escenario para el principal match de la quinta jornada: Wanderers con Colo Colo. El team porteño se mantiene invicto y ocupa junto con Santiago Morning el puesto de honor en la tabla de posiciones. Los "albos", a su vez, vienen de realizar una performance de muchos méritos y que consistió en una victoria por goleada ante Magallanes en el clásico del fútbol nacional.

Para el sábado estaba fijado el lance de Ferrobadminton con Iberia, que será incorporado al programa de ese mismo día en el Estadio Nacional, a base del partido internacional entre Universitario de Lima y Santiago Morning.

DOS VICTORIAS DEL UNION PLAZA ITALIA

Con sus dos equipos el Club Unión Plaza Italia venció al Deportivo Pedro García de la Huerta. El segundo ganó por 3-1 y el primero por 2-1. El cuadro de honor del vencedor formó con Madariaga; Calquín y Morales; Moreno, Gálvez y Vergara; Campos, Mora, Maureira, Lucero y Santos.

De mayor habilidad y más boxeador que su adversario, **CARLOS UZABEAGA** también lleva muchas probabilidades de adjudicarse el título que en otros años exhibió con orgullo su padre.

A ORTIZ SE LE OTORGO EL TERCER PUESTO EN EL "CIRCUITO QUILPUE"

A Bartolomé Ortiz correspondió el tercer lugar en el "Circuito Quilpué-Villa Alemana".

Demoró el otorgarse esta clasificación, debido a que en la citada prueba automovilística se planteó una curiosa situación reglamentaria. Ortiz abandonó en circunstancias que iba primero al completarse la 11.a vuelta, y no llegó a la meta. Por esta razón, en principios, se le otorgó el tercer puesto a Mario Ramírez a quien se le bajó bandera, pero con 10 vueltas. El problema consistió entonces, en si se podía clasificar a un corredor al que no se controló su finalización en determinada competencia, y para tal efecto el Automóvil Club hizo la consulta del caso al organismo internacional con sede en Buenos Aires. Este informe favoreció a Ortiz, por tener mayor número de vueltas que Ramírez, y en consecuencia le correspondió la tercera colocación.

En tal forma la posición final de fuerza libre del "Circuito Quilpué-Villa Alemana" fué la siguiente: 1.o Ismael González; 2.o Atilio Ziomi; 3.o Bartolomé Ortiz, y 4.o Mario Ramírez

HUBO BASQUETBOL EN LA COMUNA CONCHALI

Por la competencia Inter-Comunal de Básquetbol que se realiza en Conchalí, se enfrentaron anteayer los primeros conjuntos masculinos del Liceo de San Bernardo con Palais Royal, de Conchalí, venciendo aquél, por 34 a 27.

3 DE SEPTIEMBRE

7 millones

1 premio	de	$ 7.000.000.—
1 premio	de	1.000.000.—
1 premio	de	500.000.—
1 premio	de	200.000.—
2 premios	de	100.000.—
5 premios	de	50.000.—
1 premio	de	30.000.—
6 premios	de	10.000.—
10 premios	de	10.000.—
22 premios	de	5.000.—

SON 8.135 PREMIOS CON UN TOTAL DE $ 16 019 304.—

La Polla favorece al Hogar de Ciegos Santa Lucía, a la Sociedad Protectora de la Infancia, a la Cruz Roja y a cinco instituciones más

POLLA

STORANDT PUBLICIDAD

CASIMIRES SEMI-PEINADOS
CORTE DE 3 METROS
$ 600.-
ADEMAS, GRAN SURTIDO DE CASIMIRES PEINADOS DE TOME
DEPOSITO DE CASIMIRES
ROSAS 1199 ESQUINA MORANDE

GUERRA A LA CRISIS

POR TERMINO DE NEGOCIO

ZAPATOS para niños, desde ..... $ 80.—
ZAPATOS para señoras, desde ..... 190.—
ZAPATOS de plantilla para señora, desde ..... 290.—

APROVECHE ESTA OPORTUNIDAD

BANDERA 552 —:— LOCAL 23

VENDEMOS TODO AL COSTO

Ya ha terminado la agotadora prueba y el crack **RAUL INOSTROZA** está rodeado por parte de sus admiradores que sostienen sus trofeos, mientras él tiene el micrófono en una de sus manos. Una nueva demostración de sus notables aptitudes dió el fondista del Green Cross, uno de los mejores de toda Sud América.

TRANSANDINO VA SOLO ADELANTE

Cumplida la fecha complementaria (correspondiente a la 4.a fecha que fué suspendida por la lluvia) de la primera rueda del campeonato de la División de Honor Amateur (DIVHA), la posición de los equipos es la siguiente:

CLUBES	J.	G.	E.	P.	Pts.	Goles	
TRANSANDINO	11	9	1	1	19	27	16
MAESTRANZA CENTRAL	11	6	2	3	14	28	15
RANGERS	11	6	1	4	13	16	15
W. MULLER	11	5	2	4	12	15	16
G. ADMINISTRACION	11	4	4	3	12	19	16
V. FERROVIARIO	11	5	2	4	12	26	33
STGO. NATIONAL	11	3	5	3	11	21	16
DEP. VIÑA DEL MAR	10	4	2	4	10	22	19
I. MACCABI	11	3	3	5	9	20	29
LUIS MATTE L.	11	3	3	5	9	33	28
AMERICA	10	3	1	6	7	13	18
SAN LUIS	11	1	-	9	2	17	33

El Dep. Viña de Mar y América tienen un partido pendiente, correspondiente a la tercera fecha, que fué suspendido por lluvia. Este partido se realizará el domingo próximo.

PARA LOS SOCIOS DE LA U. DE CHILE

El domingo próximo, a las 21 horas, en los comedores de la sede social del Club de la Universidad de Chile, se realizará la manifestación que los socios ofrecen a Alejandro Scopelli, el nuevo entrenador de la "U" como demostración del agrado que experimentan al verlo regresar a nuestro país. Esa manifestación se hará extensiva a los ex coachs Luis Tirado y Salvador Nocetti.

—Las entradas numeradas para el clásico universitario están a la venta, todos los días, de 18 a 21 horas, en el local social de la institución.

—La señora Eliana Opazo ha sido designada presidenta de la rama de básquetbol femenino de la "U".

—El lunes será inaugurada la sala de ajedrez, en el local social de Alameda con Vergara.

—Continúan realizándose las transmisiones por Radio Minería, los lunes, miércoles y viernes, de 20 a 20.15 horas, que auspicia la institución.

—El sábado próximo en la Piscina Escolar, habrá un torneo de natación en el que intervendrán los mejores elementos de la institución.

Mañana pelean Valenzuela y Gatica

Un auto atropelló a Ulloa, antes de su match de debut

BUENOS AIRES (Por vía aérea, especial para LA NACION).— Llegamos a Buenos Aires el día en que se cumplían doce años del fallecimiento del que fuera gran figura del boxeo argentino, Justo Suárez. Desde el puerto aéreo nos trasladamos en un auto al cementerio de Chacarita, donde depositamos en la tumba de Suárez una ofrenda floral.

La llegada de Cloroformo Valenzuela ha sido aquí tomada con un entusiasmo desmedido. Era ya, por el hecho de haber vencido a Gatica, un elemento conocido de todos. No hay quien no dé referencias exactas de lo que es Cloroformo Valenzuela y de lo que significó su triunfo sobre José M. Gatica, y, por qué no decirlo, son muchos los que le desean un triunfo más en el match revancha que debe sostener en algunos días más.

La fecha de la pelea será el sábado próximo 19 del presente mes.

EL DEBUT DE ULLOA Y MIRANDA

Los chilenos Gabriel Ulloa y Arturo Miranda hicieron su debut en el ring del Luna Park el sábado recién pasado.

Este bautizo, que siempre contribuye a poner a los hombres que lo hacen en un estado de nervios sobrenatural, contribuyó posiblemente para que estos buenos elementos nuestros no desarrollaran en el ring una acción de acuerdo a su verdadera capacidad.

Miranda ganó bien a Roque Romanoni, en una pelea en que los doce rounds fueron violentos y de un constante martillo. Inició Miranda una pelea a la media distancia, haciendo así el juego de su rival, que, extremadamente resistente, se mantuvo en pie, no obstante el ataque furioso de Miranda a la línea baja. La pelea del chileno dió mucho de su juego habitual, pero gustó al público, porque fué siempre quien buscó las acciones ásperas y dió colorido a la lucha ante un rival que nada le importó recibir.

El público recibió el fallo de empate con demostraciones al chileno como para conformarlo por la decisión de los Jurados, que no se ajustó en nada a lo que aconteció en el ring.

ULLOA FRACASO

Desgraciadamente, la suerte no acompañó a Gabriel Ulloa. El mismo día de la pelea, pocas horas antes, en circunstancias que cruzaba la Av. Leandro N. Alem, que es de un tráfico extraordinario, en un momento de descuido lo alcanzó un auto y lo golpeó duramente con el parachoque en la pierna derecha, y al derribarlo le golpeó un codo.

No obstante las medidas adoptadas, Ulloa, resentido de su pierna derecha, no pudo desarrollar su juego. Pelea planteado y siempre fué Flores el primero en atacar, y el chileno sólo recibía. La pelea fué lenta y la pérdida de Ulloa lo postergó hasta otra oportunidad en que pueda, en condiciones normales, demostrar su valer en el ring.

Coincidió con la llegada de José Valenzuela a Buenos Aires, el 12.o aniversario del fallecimiento del recordado **JUSTO SUAREZ**. Con tal motivo, el pugilista curicano, acompañado de su manager don Jorge Ascui Pruneda, y del hijo de éste, Jorge Ascui Gaete, concurrieron al cementerio de Chacarita, donde depositaron una ofrenda floral en la tumba del crack del box transandino. Valenzuela combatirá mañana en el Luna Park con José María Gatica.

FESTEJO AL Dr. FARRUD EL CLUB J. RONDIZZONI

El directorio del Club "Juventud Rondizzoni" festejó en la tarde de ayer con un cóctel al socio y médico de la institución, doctor Alfredo Farrúd Y.

En esta ocasión, el presidente del club, señor Enrique Atal, obsequió al doctor Farrúd un trofeo alusivo a Napoleón.

VARIAS NOTICIAS SOBRE DEPORTES

BASQUETBOL FEMENINO.— La dirigente local de este deporte fijó para el domingo el siguiente programa oficial: Cancha Cabrera Gana, 15 horas, Unión Materiales con Pedro Montt, segundos elencos; 16 horas, Sergio Gálvez con Cabrera Gana, terceros cuadros, y 17 horas, San Ramón con Unión Materiales, equipos superiores; 18 horas, Sergio Gálvez con Cabrera Gana, segundos equipos. Cancha Famae: 15 horas, Iberia con Green Cross, segundos cuadros, y 16 horas, Santiago con Magallanes, terceros elencos; 17 horas, Magallanes con Saltiago Morning, segundos, y 18 horas, Ferroviarios con Davila Baeza, cuadros de honor.

DEPORTIVO "FRICKE".— El Club Deportivo Fricke, de San Miguel, eligió el siguiente directorio para el período 1950-1951: presidente honorario, señor Patricio Wieshmann Yáñez; presidente efectivo, señor Ernesto Salinas Morán; secretario, señor René Soto; tesorero, señor Carlos Cisternas; director, señor Carlos Lucero, y utilero, señor David Morgado.

ACEPTAN DESAFIOS. — El Unión Empleados de Zapaterías, con clubes que dispongan de cancha y tres cuadros adultos. Dirigirse al señor Alberto Geldres, calle Huérfanos 1032, teléfono 60559.

—El Deportivo Fricke, para jugar dentro o fuera de Santiago, después de las Fiestas Patrias. Contestar a Santa Rosa 3489, teléfono 51513.

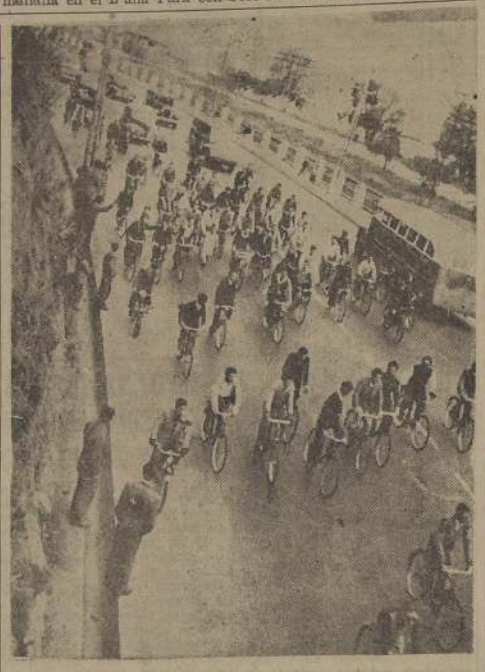

No es carrera de ciclistas. Son sencillamente los **ACOMPAÑANTES QUE VAN AL LADO DEL IDOLO RAUL INOSTROZA**, mientras éste va acercándose ya a la meta. La victoria de Inostroza en la Marathon Culturana fué amplia y convincente; es decir, como él está acostumbrado a ganar.

LOS PUGILISTAS UNIVERSITARIOS SE APRONTAN PARA EL CLASICO DEL 26

Al igual que en el fútbol, los clubes deportivos de las Universidades de Chile y Católica están completando los detalles del "clásico" de box, que cumplirán el sábado 26 de este mes, en el ring del Teatro Caupolicán.

Se han preocupado ya de una cuidadosa preparación de sus pugilistas, encargada a Oscar Giaverini, los de la U. C., y Luis Hernández, los de la "U". Sus mejores hombres los tendrá la U. C. en Víctor Bignón, Jofré, Rubio y Berrocal, este último de lucido desempeño en el Torneo Nacional de Box. Por su parte, la "U" confía en la actuación de sus cracks Manuel Vargas, Morales, Edison Montero, Oscar Avendaño y Carlos Silva.

Igualmente, ambas instituciones se aprontan para presentar bien organizadas "barras", dando un buen espectáculo como anticipo del "clásico" de fútbol, que se ha fijado para el domingo 3 de septiembre.

EN BUENOS AIRES, A LAS TACTICAS LLAMAN SISTEMA Y HAY POLEMICA

BUENOS AIRES (SCP).— Desde que el coach escocés M. Mac Bain se hizo cargo de la dirección técnica de Estudiantes de La Plata y le impuso el estilo de juego conocido por el "sistema", una ola de comentarios hizo levantar la novedad encontrando sus defensores y detractores. Los primeros sostenían que aquello restaba belleza al juego, ya que es más de defensa que de ataque. Estudiantes con su colocación demostraba la bondad de la táctica. Los que opinaban en contra encontraron su mayor fundamento ratificativo en lo ocurrido últimamente en Río de Janeiro, durante la disputa del campeonato del mundo, que evidenció que dicha modalidad estaba muy por debajo de la sudamericana. Y citaron al debate el encuentro entre España e Inglaterra: sistema contra sistema. Ganaron, dicen, los españoles cuando precisamente se olvidaron del "sistema" rígido; adelantaron el centro half y comenzaron a jugar con "furia".

EN DEFENSA DEL "SISTEMA"

Uno de los críticos futbolísticos del diario "La Razón", encuentra que la campaña de Estudiantes revela que el 'sistema" rinde su fruto, máxime considerando que este equipo ha integrado su plantel en la mayoría de sus presentaciones, con elementos de divisiones inferiores, por haber sido uno de los que más sufrió las consecuencias del juego brusco. "Si la finalidad de los equipos que militan en el terreno es la de ganar —anota—, Estudiantes ha cumplido exitosamente esa finalidad. Contra los que opinan que el sistema resta belleza al juego se opone que el fútbol pierde espectacularidad cuando el sistema se aplica deficientemente. Pero cuando los equipos actúan ordenadamente, disciplinando su labor, no existe tal ausencia de belleza, porque el secreto se funda en una ley física que nadie debe desconocer: que la pelota corre más velozmente que el hombre. Por otra parte, producir más, con menor desgaste, no puede resultar método contraproducente por cierto". Recuerda el comentarista que casi todos los equipos, especialmente los llamados "grandes", utilizan una adaptación del sistema inglés, aunque sólo en la defensa, que se utiliza desde hace años con señalado éxito. Pero no se ha asimilado todavía la utilidad del sistema aplicado al ataque, y por ello resultan improductivas, ya que les falta orden, ajuste y disciplina. Y agrega, finalmente: "El fútbol debe disciplinarse evidentemente. Se trata de un juego colectivo, destinado a nivelar el esfuerzo de todos los hombres que componen un equipo para que produzca un rendimiento mayor. Por eso, todo esfuerzo encaminado a resolver el problema, debe ser recibido con simpatía y elogiado sin reservas. Una de las formas más adecuadas para lograrlo es, justamente, la adaptación de métodos prácticos que impidan la esterilización de los esfuerzos de los jugadores".

LA OPINION EN CONTRA

En la revista "Goles", el comenarista Enzo Ardigó pregunta como "en la Argentina vamos a resucitar al "sistema", cuando sus creadores lo abandonan por malo", y recuerda que en el campeonato mundial, Brasil pulverizó a los sistemáticos europeos, como Suecia y España, por goleadas de 7 a 1 y 4 a 1, respectivamente. Transcribe las declaraciones de los ingleses después de sus derrotas, considerando atrasados sus métodos, porque es un fútbol negativo el fortalecimiento de la defensa en perjuicio del ataque que ha perdido eficacia. Sigue dando ejemplos con los partidos del campeonato mundial, y vuelve a nuestro medio para expresar que, como Estudiantes, aquí también practica el "sistema". Rosario Central, dirigido por el ex jugador Atilio Demaría, "ya se ve con qué resultado". para llegar a esta estadística: Estudiantes 1950, cumplidas 15 fechas, está tercero en la tabla de posiciones con 20 puntos sobre 30 posibles, 28 goles a favor y 8 en contra, luego de 8 triunfos, 4 empates y 3 derrotas, a 6 puntos del líder. Pero ocurre que en 1949, sin "sistema", en la misma fecha 15, Estudiantes estaba 4.o, con 19 puntos —tres menos que ahora—, con 30 goles a favor, 25 en contra —los mismos que con la defensa sistemista reforzada—, 6 triunfos, 7 empates y 2 derrotas, a 4 puntos del primero. Se dirá que una golondrina no hace verano. Por eso vamos al Estudiantes 1949. Y también en la 15.a fecha lo veremos tercero, a un punto sólo de los dos primeros —River y Racing—, totalizando 21 puntos y con 28 goles a favor y tan sólo 21 en contra, pese a que entonces no soñaban en hombres con el "sistema".

Dice, finalmente, que sin el sistema, Estudiantes cumplió tácticas o mejores campañas dando además alta muestra de un fútbol hermoso. Hoy ganando no convence ni a sus partidarios ni jugadores, y recoge la declaración de un jugador: "Jugamos con el "sistema" hasta que las papas queman... Y entonces, a lo nuestro. A lo de siempre... Así hemos salido a flote muchísimas veces...".

CRACKS DEL CICLISMO EN LOS 30 KILOMETROS

Los 30 kilómetros individuales con seis llegadas parciales para tercera, segunda y primera categorías, será la prueba fuerte del programa confeccionado para el domingo próximo por el Club Cóndor en el velódromo de San Eugenio. Completarán la reunión la carrera por caminos para juveniles de ida y regreso a Maipú, la de novicios hasta Talagante y los de cuarta categoría hasta El Monte. Se disputarán los 4.000 metros, serías, con dos llegadas y la final en australiana para novicios; media hora, por equipos de cuarta categoría, con seis llegadas y los 4.000 metros persecución por equipos de tercera categoría. Las inscripciones se reciben en Maipú 726 o en Alonso Ovalle 1030.

Argentina designó su equipo para el Mundial de Básquetbol

PELICULA DEL MATCH DE TANI - VICENTINI

El Club de Box México continuó desarrollando su programa de fiestas aniversarias, con una velada infantil, en la que intervinieron los siguientes niños del barrio San Pablo: Marcos Garay, Eugenio López, Sergio Pavez, Fernando Subercaseaux, Gilberto Escobar, Roberto Ovarce, Francisco Fuentes, Germán Castro, Luis Quintana, Francisco Rocha, Sergio Gelis, Julio Riquelme, Marcial Hernández, Armando Eyzaguirre, Hugo Moscoso, Raúl Salinas, Víctor Martínez, Edgardo Melis, Emiliano Guzmán, Enrique Alvarado, Luis Aros, Guillermo Carrizo y Jorge Hurtado.

En los encuentros de rayuela, entre dirigentes del México y del Tranviarios, Roberto Lenner ganó a Pedro Muga; Pedro Bahamondes a Víctor Paulsen; Luis Caro a Guillermo Saavedra, José Pinto a Manuel Garay; Miguel Fábrega a Julio Pinto; Juan Espinola a Luis Toro, José Espinola a Ignacio Zúñiga y Baldomero Ruz perdió con Heriberto Rojas T.

Esta tarde, a las 18.30 horas, continuará el programa de festejos en su local de San Pablo 1617. Se pasará la película del match Tani-Vicentini. La entrada es gratuita.

UN CUADRANGULAR DE BOX EN VALPARAISO

En el gimnasio de la Universidad Católica de Valparaíso, se llevará a efecto mañana la primera etapa del Campeonato Cuadrangular de Box, en el que participan aficionados de las Asociaciones Naval, Valparaíso, Viña del Mar y Ferroviaria.

El primer programa que se ha confeccionado para esta competencia boxeril es el siguiente: Preliminares, pluma, Roberto Ortiz con Manuel Rojas; liviano, Pedro Hernández con Santiago Hernández, y mediano, Orlando Salas con Víctor Riquelme.

POR EL CAMPEONATO, moscas, Edmundo Vargas (Viña) con Humberto Osorio (Ferroviario); gallo, Miguel Becerra (Naval) con Juan Domínguez (Ferroviario); pluma, Fernando Araneda (Ferroviario) con Arturo Cisternas (Viña); liviano, Luis Vicencio (Naval) con Carlos Olguín (Valparaíso); mediomediano, Marcos López (Ferroviario) con Sergio Aranéibia (Viña); mediano, Mario Soto (Valparaíso) con Jorge Atenas (Viña); mediopesado, Jorge Leiva (Valparaíso) con José Ormazábal (Naval).

LOS PAISES QUE INTERVENDRAN

BUENOS AIRES.— (SCP).— La Comisión de Selección de la Confederación Argentina de Básquetbol designó al plantel de jugadores que representarán sus colores en el próximo campeonato del mundo que se efectuará en Buenos Aires desde el 23 de octubre. Se han nombrado para integrar el equipo 19 hombres, elegidos entre los mejores del país. Cinco jugadores son de Santa Fe, uno de Córdoba y el resto de la capital federal. Entre los que representarán a la capital figuran hombres de consagrada actuación como Oscar Furlong, considerado uno de los mejores exponentes del básquetbol argentino, Raúl Pérez Varela, notable goleador que conoce todos los secretos de este deporte, Salvador Capece, valor de grandes recursos, Ricardo González, Rubén Menini, Juan Carlos Uder, hombres éstos conocedores de esta clase de competencias, y entre los del interior figuran también destacados jugadores como Osvaldo Venturi, Oriando Peralta e Ignacio Poletti.

La lista completa de los jugadores designados por dicha comisión, es la siguiente: Por Capital, Juan Carlos Uder, Rubén Menini, Ricardo González, Oscar Furlong, Roberto Viau, Alberto Boili, Salvador Capece, Alberto López, Jorge Nuré, Raúl Pérez Varela, Jorge Cánepa, Omar Monza, y Alberto Plantas. Por Santa Fé, Osvaldo Venturi, Ignacio Poletti, Orlando Peralta, Alberto Lozano y Hugo del Vecchio, y por Córdoba, Pedro A. Bustos. En lo que se refiere a Leopoldo Contarbio, está cumpliendo una suspensión que le infligiera el Tribunal de Penas de la Asociación Argentina de Básquetbol, pudiendo anticiparse que para cuando finalice dicha pena, será incluído en el seleccionado, totalizando así veinte jugadores.

Los entrenamientos comenzarán a partir del 20 del corriente, bajo las órdenes del director técnico Jorge H. Canavesi.

ORGANIZACION DEL TORNEO MUNDIAL

La iniciación del torneo tendrá efecto el 22 y a causa de los actos inaugurales, la primera fecha se desdoblará, completándose al segundo día. La rueda preliminar está prevista que habrá de cumplirse en seis jornadas, terminando en consecuencia el 27. El 28 se anuncia la organización del campeonato mundial de tiros libres, para lo cual se ha solicitado autorización a la FIBA. La rueda final comenzaría el 29, cumpliéndose en cinco días, a razón de tres partidos por día entre los seis equipos mejor clasificados que disputarán entre sí el título de campeón hasta el sexto puesto. Esta rueda se libra por puntos y los ocho equipos restantes no clasificados, jugarán por eliminación para determinar su colocación del séptimo al décimocatorce puesto.

PAISES PARTICIPANTES

Hasta la fecha han confirmado su participación Estados Unidos, que ha designado al equipo "Denver Chevrolet", de extraordinaria potencialidad; Brasil, Chile, Perú y Uruguay. Con Canadá se siguen las gestiones, esperándose tener buen resultado. España e Italia es seguro que concurrirán y en cuanto a Francia, esperan salvar algunos detalles de orden económico. A Egipto, campeón de Europa, se le ha propuesto una nueva fórmula que seguramente será aceptada. Respecto a Cuba, aunque extraoficialmente se anuncia su ratificación, se aguarda la resolución definitiva del Comité Olímpico de dicho país. Faltan únicamente las contestaciones de México y Yugoeslavia, confiándose en que participarán en el magno certamen.

LOS ESTADIOS

Los partidos se jugarán en el Luna Park y en Gimnasia y Esgrima de Buenos Aires. Se contempla también la posibilidad de que algunos de los partidos se disputen en ciudades del interior. En cuanto a los jueces, se anunció que habrá siete parejas, más las que integrarán Fojatti, de Italia, Pefeuti, de Suiza, Aladino Astuto, de Brasil, y un uruguayo no designado aún.

¡Ya partieron! Entran en carrera los competidores de la **MARATHON CULTURANA**, prueba en la que triunfó Raúl Inostroza, el crack máximo de nuestro atletismo. Fué amplia la victoria de Inostroza, pero lo más interesante es que demostró que está aún en la plenitud de sus medios.

TORNEO DE CICLISMO HABRA EN SAN EUGENIO

Mañana quedarán cerradas las inscripciones para el festival de ciclismo que se efectuará el próximo domingo en el velódromo de San Eugenio, que organiza el Club Internacional Cóndor.

La carrera más interesante de esta competencia será, indudablemente, los 30 kilómetros individuales, con seis llegadas parciales, en la que participarán Renato Iturrate, que ganó el domingo pasado los 40 kilómetros; Exequiel Ramírez, campeón americano de los 50 kilómetros; Hernán Masanés, Mario Masanés, Roberto González, Elio Martín, Eduardo Garrido, Luis Rivera, Juan Garrido, Alfonso Moreno, Cruz Orellana, Héctor Rojas, Guillermo Rojas y Reinaldo Acuña.

Habrá además, una prueba de persecución sobre 4.000 metros, por equipos de cuatro corredores de tercera categoría, pudiendo integrarse el equipo por otros pedaleros de inferior división.

La competencia comenzará a las 13.30 horas con un programa de carreras en pista, además de la carrera de ida y vuelta a Maipú. Los novicios irán hasta Talagante, y los corredores de cuarta categoría, hasta El Monte, y de ida y regreso. Las inscripciones se reciben en Maipú 726 y Alonso Ovalle 1030, cuyo valor es de cinco pesos para las pruebas en pista y siete pesos para las carreras por caminos.

CLUB DE LA CARCEL AGRADECE A J. YARUR

Hemos recibido una nota del Deportivo "Juan Yarur", recientemente formado en la Cárcel Pública, por medio de la cual nos pide agradecer al señor Juan Yarur que le obsequió a la institución un juego de camisetas de fútbol.

Asimismo se nos informa que el club ha formado ahora su rama de box.

RECOLETA-LIRA GANO AL PENSILVANIA 3-0

En la cancha del Estadio Famae se llevó a efecto un festival de fútbol del Recoleta-Lira y Pennsilvania. El triunfo favoreció al primero de los nombrados que señaló 3 goles por 0, adjudicándose un trofeo.

El Recoleta-Lira formó con los siguientes jugadores: Aravena; Ribot y Moya; Acuña, Undurraga y Farías; Torres, Toledo, Herrera Mandujano y Céspedes. Los goles fueron señalados por Torres, Mandujano y Acuña.

Lucidas peleas hubo en el ring del México

Se llevaron a efecto las peleas por el torneo interno de novicios del México Boxing Club.

Los resultados de los encuentros fueron éstos:

Humberto Alvarado ganó a Washington Vega; Raúl Plaza se impuso sobre Raúl Alfaro; Luis Salamanca venció a Arturo Arancibia; José Nieto se anotó el triunfo sobre Ricardo Lagos; René Huerta y Roberto Rubilar, no recibieron fallo; José Pávez, en una pelea estrechísima, venció a Raúl Tognarelli, y Eduardo Sánchez se impuso por puntos sobre Cipriano Cannobio.

Todos estos boxeadores novicios recibirán diplomas el domingo próximo, por los triunfos obtenidos.

Para el sábado se anuncia la competencia entre el México BC. y el Cía de Electricidad, en un torneo de ocho peleas. Con motivo del aniversario se obsequiarán revistas del México B. C., banderines e insignias, a los asistentes.

SERVICIO DE COBRANZA JUDICIAL DE IMPUESTOS

REMATE JUDICIAL

COMUNA DE PROVIDENCIA

Por resolución de fecha 27 de julio último, del Tercer Juzgado Civil de Mayor Cuantía de esta ciudad, recaída en los autos por cobro de cuotas de pavimentación, caratulados "Dirección de Pavimentación con deudores morosos" expediente N.o 93.262, se ha fijado el día VEINTICINCO DEL PRESENTE, a las quince horas, para que tenga lugar el remate de las siguientes propiedades de la Comuna de Providencia:

Rol	Cuenta	Deudor	Ubicación	Avalúo
	1027R	Alfonso, Pedro y José Isla,	Almagro 2129	
2515	201	Arturo Fuenzalida,	Bilbao s/n.	$ 300.000.—
2528	253	Galvarino Molina,	Bilbao 1136	1.180.000.—
6464	1062	Alfredo Ratinoff,	Plaza P. de Valdivia.	
2463	E200	José Benito Brieba,	Fco. Bilbao esq. El Bosque	300.000.—
2594	E201	Elsa Ruiz Tagle,	Fco. Bilbao st. 8 y 19	334.000.—
2592	E207	Rafael Correa Ugarte,	Fco. Bilbao 2648	315.000.—
2015	903R	Plácido Halabi,	Eliodoro Yáñez 2247	1.600.000.—
3742	524R	Roberto Merino,	Invencible Armada 2542	830.000.—
67	E66	Andrés Soza,	Alférez Real 1171	800.000.—
3381	941	Germán Marcel,	Salvador esq. Hindenburg	630.000.—
	771R	Eduardo Aranda,	Villaseca 1099.	

MINIMUM: Para cada propiedad los dos tercios del avalúo vigente.

BOLETA: El diez por ciento del mínimum señalado.

Demás bases y antecedentes en autos citados y en el Servicio de Cobranza Judicial de Impuestos, Abogacía Provincial de Santiago, calle Moneda N.o 1342, oficina 10.

SANTIAGO, 8 de agosto de 1950.

EL SECRETARIO

MAÑANA JUEGAN LOS CAMPEONES DEL PERU

NO en todos los sectores se comprende y se conoce la labor que desarrolla el Círculo de Cronistas Deportivos de Chile, institución periodística que es la más antigua del país, que lleva doce años luchando por el engrandecimiento del gremio y por el bienestar de sus socios, y que no dispone de otros medios económicos que los que le proporcionan sus espectáculos de fútbol profesional, una o dos veces al año. Y el Círculo tiene que hacerlo así para poder subsistir, porque no dispone, hasta ahora, de ninguna subvención fija, de las autoridades ni de nadie.

Lo raro es que no siempre los cronistas deportivos encuentran la acogida que se merecen, cuando van a golpear las puertas para que se les ayude. Parece como si no se comprendiera su obra, ni el significado social de su esfuerzo gremial. Ellos tienen que ir a pedir la colaboración de los clubes profesionales, en circunstancias que se nos ocurre debía ser todo lo contrario. En el deporte como en cualquiera otra manifestación de la vida, debe imperar siempre un principio de humanidad y de mútua cooperación; más aún en el caso particular de los periodistas, que dan la vuelta al año levantando y ayudando al deporte en general, estimulando y facilitando indirectamente la gestión económica de los clubes. Es lógico, pues, y es hasta exigible, que exista un mínimo de reciprocidad, para con esta gente que escribe en los diarios y que se aferra a su Círculo con todas sus fuerzas, como el único refugio de sus aspiraciones sociales, a las que tiene el más perfecto derecho.

Sin embargo, no siempre las puertas que golpea el Círculo de Cronistas Deportivos de Chile solicitando el concurso para sus festivales, están siempre tan abiertas y tan sonrientes como cuando oyen algo a ese mismo Círculo. Sobran las dificultades y las negativas, pretextando mil argumentos, y todos insalvables. No tenemos para qué dar nombres, porque sería obsequiarles con una publicidad que no merecen. Pero si que vamos a decir que el Santiago Morning, la "U", el Magallanes, Ferrobadminton e Iberia se han ganado bien el reconocimiento de los periodistas, porque ofrecieron su concurso sin pensar en la taquilla, sino que creyeron de su deber ayudar a quienes les han ayudado siempre.

Y si hay que aplaudir, aplaudamos sin reservas, y digamos que el gesto que tuvo ayer el Director General de Deportes del Estado, general don Osvaldo Puccio, es como para que no lo olvidemos.

La lluvia hizo fracasar el festival del Círculo, en que debutaba el equipo campeón del Perú, lo que hubiera traído serios trastornos de carácter económico para los periodistas, a no mediar la feliz gestión del General Puccio que intervino decisivamente en defensa de sus intereses. Lo solucionó todo de una plumada. Los peruanos no jugaron ayer, pero lo harán mañana. El señor Puccio, mediante la buena voluntad del Ministro de Educación del país hermano, Coronel Mendoza, consiguió que los distinguidos visitantes se quedaran unos días más.

Y sólo así será posible la realización del festival del Círculo de Cronistas Deportivos de Chile. Ojalá que en el futuro, y tratándose de esta prensa especializada, todos entendieran su labor y también todos prestaran su colaboración en la misma forma como lo ha hecho el General Puccio y los clubes Santiago Morning, Universidad de Chile, Magallanes, Ferrobadminton e Iberia.

BYE

Por el mal tiempo fué postergado el festival de ayer

C. IBERIA CON FERROBADMINTON

Ante la estabilidad del tiempo y por la intensa lluvia caída ayer, fué postergada para mañana la reunión organizada por el Círculo de Cronistas Deportivos de Chile, en adhesión a las festividades del centenario de la muerte del General del Ejército Libertador don José de San Martín, cuyo número básico, aparte del homenaje al prócer de la Independencia de América, lo constituía la presentación del conjunto del Universitario de Lima, campeón de 1949, frente al Santiago Morning, puntero e invicto del certamen profesional de 1950.

Activas gestiones conducidas por el dinámico y entusiasta deportista que es don Guillermo Portugal, Adicto Comercial de la Embajada del Perú, que fueron culminadas por el General del Aire don Osvaldo Puccio Guzmán, quien obtuvo la autorización respectiva del Ministro de Educación del Perú, Coronel Mendoza, el Universitario de Lima consiguió la postergación de su visita hasta el domingo próximo.

De esta manera, el eficiente conjunto peruano podrá presentarse ante la afición local y público en general, mañana a las 16 horas, en el Estadio Nacional, frente al técnico team del Santiago Morning. Harán, sin duda, un magnífico partido, toda vez que se sabe la calidad del fútbol del campeón del Perú y de la técnica acusada por los "bohemios" equipo que juega también con precisión y técnica encomiables.

Ante el árbitro señor William Crawford, los equipos alinearán así:

UNIVERSITARIO DE LIMA: Busanich (capitán); Da Silva y Valdivieso; Gasco, Rodríguez y Gago; Terry, Rodríguez, Bernal, Alcalde y Roval.

SANTIAGO MORNING: Expósito; Grill y Ramírez; Fernández (capitán), Meneses y Zamora; De Lucca, Hormazábal, Aguilera, García y G. Díaz.

PARTIDO OFICIAL

En el primer partido del festival futbolístico de mañana, intervendrán los conjuntos profesionales del Iberia y Ferrobadminton, quienes, en antecedente de la postergación del partido internacional, se apresuraron, por intermedio del doctor don Clemente Miranda, a ponerse a disposición del Círculo de Cronistas Deportivos de Chile, al igual que el representante del Club Deportivo de la Universidad de Chile, señor Juan Pinto Durán.

En tal razón, el festival futbolístico internacional tendrá un aspecto más de interés toda vez que auriazules y aurinegros lucharán como siempre, en la obtención de los dos puntos que se hacen siempre necesarios en la trayectoria del campeonato profesional de 1950.

ATLETISMO

Es muy posible también que el Atlético Santiago haga disputar en los intérvalos de los partidos, varias pruebas correspondientes a la etapa inicial del tradicional campeonato que realiza con participación de colegios particulares locales.

PRECIOS

Para la reunión de mañana regirán los siguientes precios: tribunas numeradas a los costados del palco oficial, $ 150; tribunas numeradas, bajo la marquesina, $ 80; tribunas de primera sin numerar, $ 50; y galerías, $ 20.

Las entradas numeradas se pondrán en venta nuevamente desde hoy en la Casa Olímpica, calle Estado N.o 29.

NUMEROS FOLKLORICOS

Asimismo, actuarán Arturo Gatica, intérprete del folklore americano y el conjunto de los Hermanos Silva, artistas de la Radio La Cooperativa Vitalicia, quienes ofrecieron toda su colaboración por intermedio de los señores Raúl Matas y Angel Yankelevich, directores de programas de las Radios Minería y Cooperativa Vitalicia, respectivamente.

MOVILIZACION

Para la reunión de mañana habrá movilización especial a nuestro principal campo de deportes, concedida especialmente por la Asociación de Dueños de Autobuses de Santiago y Empresa Nacional de Transportes Colectivos.

PROGRAMA

Es el siguiente:

14 horas: IBERIA con FERROBADMINTON, partido oficial por el torneo profesional de fútbol de 1950.

16 horas: match internacional de fútbol entre el UNIVERSITARIO DE LIMA con SANTIAGO MORNING.

En los intérvalos actuarán el buen cantante Arturo Gatica y el cuarteto de los hermanos Silva, intérpretes magníficos ambos del folklore americano.

Termina mañana el Torneo Triangular de Box

Mañana en la noche finalizará en el ring del Famae el campeonato triangular de box, en que intervienen las Asociaciones de Santiago, Universidad de Chile y Aviación, con sus mejores elementos.

La jornada final tiene el particular atractivo que resuelve en definitiva la posesión del título de campeón, y del trofeo que para el torneo instituyó la Casa Acevedo. Hasta la reunión de anoche, el puntaje acusaba un notable equilibrio que señala la extraordinaria equiparidad de medios de los pugilistas de las Asociaciones mencionadas.

Como se sabe, actúan en esta competencia boxeadores de los recursos y de la nombradía de Carlos Tejo, Fernando Lizana, vicecampeón sudamericano; Carlos Morales, Pacífico Campos, Arturo Acevedo, Carlos Silva, Oscar Avendaño, Luis Silva, Manuel Vargas, vicecampeón de Chile; Mario Ahumada, Rubén Sepúlveda, Orlando Parra, Humberto Vergara, Edison Montero, y muchos otros.

La reunión final de mañana se iniciará a las 21 horas en punto. Como queda dicho, esta velada se verificará en el ring del gimnasio Famae, ubicado en la calle San Ignacio, frente a Franklin.

Para no perder el estado físico, los integrantes del **UNIVERSITARIO** hicieron gimnasia ayer en el Estadio Famae. Todos se vieron muy bien y deseosos de presentarse ante la afición y público metropolitano. Estiman que ganarán al Santiago Morning, el técnico conjunto local, que va primero e invicto en el torneo profesional de fútbol de 1950. En la foto está la delegación, que la componen los siguientes jugadores: Alberto Terry, Alberto Bravo, Guillermo Gago, Víctor Gómez, David Rodríguez, Dante Roval, Jorge Alcalde, Augusto Bernal, Rufino Valdivieso, Augusto Gasco, Hernán Villavicencio, Jorge Lambarri, Eduardo Rodríguez, Juan Busanich (capitán), Jorge Rodríguez, Andrés Da Silva y Luis Echeverría.

DELANTERO LOTINO CONTRATARA AUDAX

Audax Italiano ha ofrecido 60 mil pesos por la transferencia del centro delantero Firdler, de la Selección de Lota, que se viene destacando nítidamente en el fútbol sureño.

Sin embargo, la institución a que pertenece Firdler ha hecho una contraproposición solicitando cien mil pesos. Audax le pagará al jugador un sueldo mensual de diez mil pesos.

UN HOMENAJE A SAN MARTIN RENDIRA EL INSTITUTO V. SANA

En el gimnasio del Instituto de Vida Sana se efectuará esta tarde, a las 19 horas, el homenaje que rinde esta institución al Libertador General José de San Martín. Este acto comenzará con un partido femenino de vólibol, y durante el intermedio, se procederá a descubrir un retrato del prócer, que adornará el local de esta corporación. Concurrirá a esta ceremonia el Embajador de Argentina, Excmo. señor Gustavo Lorenz, y comitiva. Finalizará esta fiesta deportiva con un encuentro de vólibol masculino entre el equipo B. de Vida Sana, campeón de Santiago, y el equipo A. de la misma institución, vicecampeón del año pasado.

FARMACIA
ALAMEDA
DE TURNO PERMANENTE
ALAMEDA 2709
FONO 91806 — SANTIAGO
(Sotomayor-Libertad)
Penicilina - Estreptomicina
TIBURCIO GONZALEZ LABBE
Químico Farmacéutico
Atiende todo el año hasta medianoche

EL 26 LLEGA OSCAR GALVEZ A SANTIAGO

El sábado 26 llegará a Santiago el crack del automovilismo transandino Oscar Alfredo Gálvez, con el objeto de conocer todos los pormenores del "Circuito General San Martín", que se realizará el 17 de septiembre próximo, organizado por el Santiago Morning.

La llegada de Gálvez, junto con su hermano Juan, estaba anunciada para esta semana, pero debido al accidente que sufrió este último en "La Vuelta al Chaco", debieron postergar el viaje. Como lo informó el cable, el coche de Juan sufrió un espectacular volcamiento y el volante salió con algunas lesiones de mediana gravedad, que lo obligaron a mantenerse alejado de las pistas por más o menos dos meses.

Oscar Alfredo Gálvez encabezará el equipo de corredores transandinos que intervendrá en el citado circuito, junto con Daniel Musso, Rosendo Hernández, Domingo Marimón, Pablo Gullé, Marcos Ciani, Víctor García y, en general, los más connotados valores del deporte mecánico del país vecino. Chile estará representado por Lorenzo Varoli, Jorge Verdugo, Tito Fernández, Bartolomé Ortiz, Oscar Andrade y Hernán Videla, que en esta oportunidad hará su debut en fuerza libre.

La pista en que se disputará el "Circuito General San Martín" es un rectángulo de 11.600 metros de una topografía bastante variada y donde será dable desarrollar altas velocidades.

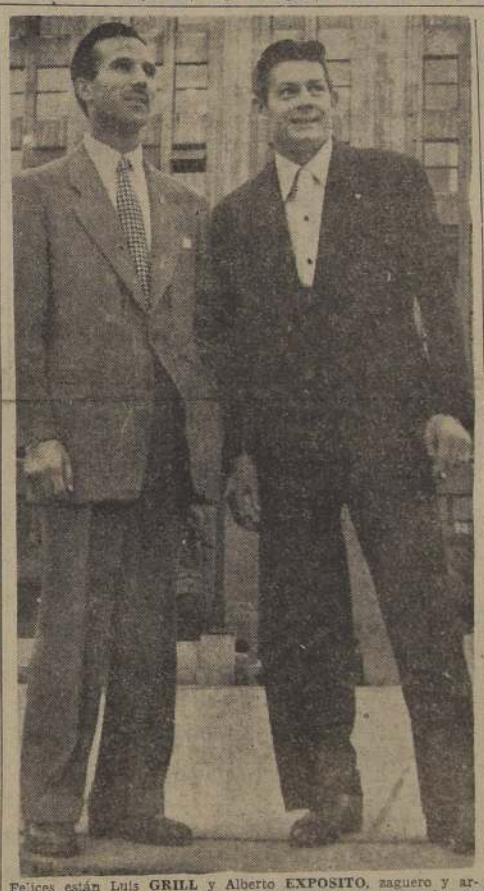

Felices están Luis **GRILL** y Alberto **EXPOSITO**, zaguero y arquero, respectivamente, del Santiago Morning. No saben la que se les espera en el partido de mañana frente al Universitario de Lima, que ostenta el título de campeón del Perú.

VOLIBOL: ENTRE NERVIOS Y LLANTO, TRIUNFO EL LICEO DE NIÑAS N.o 2

Empezó ayer el Campeonato Interclubes

Ayer en la mañana, en el gimnasio de la Asociación Cristiana de Jóvenes, se dió comienzo al torneo de vólibol femenino de interclubes, que ha organizado, con singular éxito, la rama de este deporte del Club Deportivo de la Universidad de Chile.

Dos partidos comprendió la etapa inicial. En el primero, el Instituto de Educación Física venció ala Club Gimnasia y Deportes, en tres sets: 13|15, 15|8 y 15|11. El ganador debió desplegar intensos esfuerzos para lograr la victoria, ya que su oponente siempre exhibió muy parecida capacidad.

Así formaron:

Instituto: Nora Delbes, Imelia Casanova, Iris O'Kinghston, Eliana Bahamondes, Angela Cabrera, Alicia Villegas y Eugenia Pérez.

Gimnasia y Deportes: María Merino, Silvia Cordel, Graciela Gilberto, Adela Cabrera, Ruth Vera y Ruth Bonilla.

El segundo partido, encargado al team de Los Pingüinos y Liceo de Niñas N.o 2, se resolvió por el triunfo de este último, por la cuenta de 12|15, 15|12 y 15|13. El ganador supo conservar en los sets finales más calma que sus eficientes adversarias, que empezaron actuando con suma tranquilidad, pero luego se descontrolaron. Los puntos fueron disputados arduamente, en medio de acciones muy intensas. Al final, por la misma emoción de la brega, entre las integrantes de uno y otro conjunto se produjeron escenas de nervios y llanto.

Los equipos:

Liceo de Niñas N.o 2: Haydée Carrizo, Nelly Rojas, Gloria Gálvez, Ema Silva, Fresia Zanetta y Carmen Venegas.

Pingüinos: Sonia Ramírez, Silvia Drago, Raquel Cañas, Mirella Etcheverry, Mimí Serrano y María A. Cañas.

El torneo prosigue mañana en el gimnasio de la Y. M. C. A., con los siguientes partidos: a las 15.15 horas, Vida Sana con Instituto de Educación Física, y a las 16.15 horas, Los Pingüinos con Gimnasia y Deportes.

ATLETAS DE TODOS LOS COLEGIOS ACTUAN EN TORNEO DEL SANTIAGO

Que se realizará el domingo en la mañana

El Atlético Santiago organiza este año por 17.a vez consecutiva su ya tradicional Campeonato Atlético Interescolar para Colegios Particulares, que contará con la participación de cerca de 300 alumnos de los Colegios San Ignacio, Liceo Alemán, Sagrados Corazones, Saint George, Hispano Americano, Alliance Francaise, San Agustín y Kent's School, que están dispuestos a obtener el magnífico trofeo que la entidad organizadora pone en disputa entre los noveles y entusiastas atletas.

La etapa inaugural de la reunión, para hacer posible el festival que han preparado los Cronistas Deportivos, se hará el domingo en la mañana, para finalizar el torneo en la tarde del mismo día.

El programa dispuesto por los dinámicos dirigentes del Atlético Santiago, agrupa las siguientes pruebas:

80 metros vallas, series Intermedia.
Lanzamiento de la bala, superior.
Salto alto, Infantil.
Lanzamiento del disco, Intermedia.
100 metros serie, Superior.
80 metros planos, Superior.
80 metros planos, series Intermedia.
Salto largo, Superior.
50 metros planos, series Infantil.
80 metros vallas, semifinal, Intermedia.
1.000 metros planos, Superior.
110 metros vallas, series, Superior.
Salto largo, Infantil.
80 metros planos, semifinal, Superior.
Salto alto, Superior.
80 metros planos, final, Intermedia.
Pelota, Infantil.
Salto largo, Intermedia.
50 metros, semifinal, Infantil.
100 metros planos, final, Superior.
80 metros vallas, final, Intermedia.
Salto de garrocha, Superior.
Salto alto, Intermedia.
Lanzamiento de la bala, Infantil.
Lanzamiento del dardo, Intermedia.
110 metros vallas, final, Superior.
Posta de 4 x 100 metros, Superior.
50 metros planos, final, Infantil.
Posta de 3 x 80 metros, Intermedia.
Cross-Country, 2 kilómetros, Intermedia.
Cross-Country, 3 kilómetros, Superior.
Lanzamiento del dardo, Superior.
300 metros, Intermedia.
400 metros, Superior
Lanzamiento del disco, Superior.
Lanzamiento de la bala, Intermedia.
Posta de 8 x 50 metros, Infantil.

SIGUE HOY TORNEO LOCAL DE PIMPON

Con los siguientes encuentros continuará disputándose hoy el Campeonato de Pimpón de San tiago en la serie de honor.

Universidad de Chile con Luis Orellana, cancha Luis Orellana. Universidad Católica con Caupolicán, cancha U. Católica. Audax Italiano con Universidad Técnica, cancha Audax. Comercio Atlético con Magallanes, cancha Comercio. Lautaro con Unión Española, cancha U. Española. Todos los encuentros se iniciarán a las 19 horas, con los partidos de divisiones inferiores.

Mañana se efectuarán los siguientes encuentros: Cancha Alameda 340, 20 horas, equipos femeninos de Universidad de Chile con Universidad Católica. Hombres, Universidad Católica con Caupolicán; Audax con Universidad Técnica. Unión Española, Damas, U. de Chile con Banfield; Igualdad y Trabajo con Santiago; Lautaro con Unión Española. Comercio Atlético. Damas, Universidad de Chile con Colo Colo. Varones, Universidad de Chile con Luis Orellana, y Comercio Atlético con Magallanes.

Una maravilla
DE LA INDUSTRIA ALEMANA
moderna
LLEGO
LA ESTILOGRAFICA ALEMANA
"TIKU"
Lo más indicado para oficinas, bancos, vendedores, etc.
Utilizable especialmente para hacer copias (hasta 3 copias).
Se escribe con tinta corriente para lapiceras.
Estanque de tinta visible.
Repuestos garantizados.
POR MAYOR, DESCUENTO ESPECIAL.
A provincia contra reembolso.
PRECIO DE VENTA: $ 550
DISTRIBUIDOR:
CASA FIONA
UNION CENTRAL 1063 (COSTADO T. METRO)

ALFA
La que Mejor Cose y Borda
SUAVE
SEGURA
RAPIDA
MODERNA
MOD. 600 $10.714
VENTAS AL CONTADO Y A PLAZO
ENRIQUE PALMA Y CIA.
AV. B. O'HIGGINS 2981 · FONO 92661 · STGO

¡AL ROJO!
trabajan la válvulas de escape.

ESSOLUBE MOTOR OIL, debido a su óptima calidad y su alto índice de viscosidad le asegura una lubricación eficaz bajo las severas condiciones que se producen dentro del motor de su coche.
Essolube
MOTOR OIL
Esso
Essolube MOTOR OIL
ESSO STANDARD OIL CO. (CHILE) S.A.C.

Pentagrama se impuso de extremo a extremo

TEXAS CON BUEN DIVIDENDO Y MARCONI AL GALOPE

La cuarta y quinta carrera del programa matinal tuvieron el siguiente desarrollo:

$ 208 PAGO TEXAS AL SORPRENDER EN LA CUARTA

La cuarta carrera matinal se resolvió por la sorpresa de Texas, una pupila de doña Rina Constantini, que repartió la bonita suma de $ 208 por cada diez pesos.

Luego de una enconada lucha con Sortilegio, Portadora ciñó rumbos a la carrera, perseguida de cerca por Texas, la que precedía a Zafarranchito, colocándose cuarto Sortilegio, delante de Clavel y Vaquerito, al paso que Suvarov cerraba la marcha.

La recta sorprendió a Portadora y Texas en porfiada lucha, que duró un largo trecho, hasta que la hija de Bacardi logró a la salida de las galerías desprenderse con clara ventaja y llegar al disco con 1|2 cuerpo sobre su rival. El tercer puesto, a igual espacio, lo obtuvo Sortilegio, delante de Vaquerito y Runing Shoes, que atropelló tardíamente. Ultimo, Suvarov.

MARCONI HIZO GALOPE EN LA QUINTA PRUEBA

Por amplio margen se impuso Marconi en la 2.a serie de los handicaps, venciendo a Alfil y Comotú.

Sugar y Dina Mía salieron peleando al frente de las acciones y dejaron en los otros puestos a Alfil, Marconi y Fandanguito, orden que cerraba Comotú. Poco antes de llegar al codo decisivo, Marconi, en violenta maniobra, pasó al frente y dejó disputando el segundo lugar a sus porfiadas rivales, mientras que Comotú salía del último puesto y dejaba en él a Fandanguito, aprestándose para la lucha final. Una vez en la recta, Marconi dió rienda suelta a sus ímpetus y siguió desprendiéndose del lote, y sin inmutarse por el avance de Alfil, dió término al recorrido con dos cuerpos fácil sobre el hijo de Darién, que por cuatro largos aventajó a Comotú. Cuarta, Sugar, precediendo a Dina Mía. Ultimo, Fandanguito.

NOTICIAS DEL COMISARIATO DEL HIPODROMO CHILE

Se autorizó el cambio de las montas de J. Guajardo, por haberse accidentado.

PRIMERA CARRERA.— Reclamó R. Ledesma (Chamal) contra O. Bravo (Cartago) por cargar en los 800 metros. Desestimado.

J. Adaime dió cuenta que "Paracleto" llegó manco. Se notifica a su preparador que deberá presentar certificado veterinario para inscripción.

Se deja constancia que Yerba Mate es preparada por Jorge Inda.

SEGUNDA CARRERA.— Reclamó R. Latorre (Romero) contra R. Madariaga (Heidelbis) por cargar en los 1.200 metros. Desestimado.

R. Latorre dió cuenta que Romero se abrió en tierra derecha. Se suspendió a dicho caballo por 4 reuniones por indócil y ser reincidente.

Se ordenó el retiro de La Colchagüina en la cuarta carrera, por haber pasado por el Servicio Clínico. Previo con una claudicación del miembro anterior derecho.

Se presentó el preparador Fco. Vila y manifestó que El Neno corrió en la novena carrera con toda su confianza, atribuyendo la mala carrera del día 30 de julio a que tuvo contratiempos en la partida y en los 900 metros. Se multó en $ 500 a V. Madrid por no haber dado cuenta en aquella oportunidad de los contratiempos sufridos.

TERCERA CARRERA.— Reclamó C. Farmer (Pijo) contra M. Valenzuela (Mahatma) por cargar en los 800 metros. Se suspendió a M. Valenzuela por una reunión.

Dieron cuenta: R. Latorre, que Four Crown mañoseó a la Legada; C. Farmer, que Pijo se ahogó; R. Ledesma, que Belo Horizonte se abrió a los 100 metros corridos, y G. Montes, que Conde Rufino vino mañoseando. Se notifica a los preparadores de Four Crown, Belo Horizonte y Conde Rufino, que los adiestren para correr.

Se autorizó a R. Ledesma para correr a Running Shoes; a R. Cornejo para correr a Comotú, y a R. Madariaga para correr a Sortilegio y se multó en $ 400 a R. Castillo por excederse en más de dos kilos.

El Juez de Partida multó en $ 100 a G. Montes.

CUARTA CARRERA.— Reclamaron: M. Guerrero (Agitada) y C. Giráldez (Cremoso) contra M. Reyes (Panchete) por cargar en la partida y en los 800 metros, respectivamente, y V. González (Selva) contra R. Ledesma (Running Shoes) por abrirse al entrar a tierra derecha. Desestimados.

R. Cornejo (Vaquerito) contra R. Madariaga (Sortilegio) por molestarlo a 200 metros de la meta. Se multó en $ 200 a R. Madariaga.

Dieron cuenta: V. González, que Selva no le respondió y levantaba la cabeza por el barro que recibía; R. Vergara, que Clavel no le respondió en tierra derecha, y M. Guerrero, que Agitada vino espantándose del barro que recibía. Se prevendrá a los preparadores de Selva y Agitada, y manifestaron no estar conformes con sus carreras, exhibiendo el primero una gruesa suma jugada.

Se llamó a la señora R. de Constantini para que explicara la diferencia entre las carreras de hoy y la hecha el 30 de julio por Texas. La señora Constantini declaró que Texas yegua había estado en tratamiento de una afección al corazón, por lo que la retiraría del training. Sus explicaciones se estimaron satisfactorias.

QUINTA CARRERA. — J. Espinosa dió cuenta que Fandanguito no se empleó en el barro.

Se autorizó al preparador de Hermanito para colocarlo por fuera en la partida.

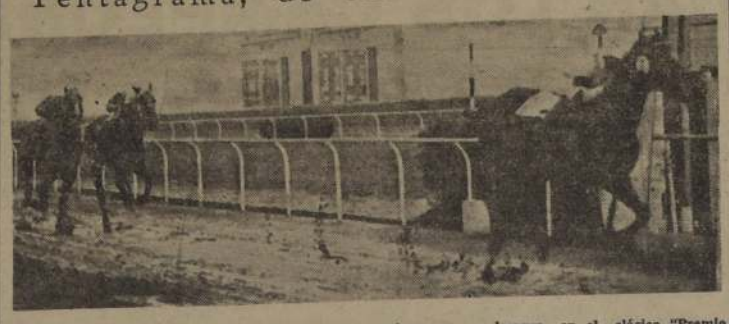

Pentagrama, correspondiendo a su última buena performance, se impuso en el clásico "Premio General San Martín", por 3 1|2 cuerpos a Ailla, rematando tercero, a cabeza, Dinamarquero, delante de Charlabién.

RAYON, YERBA MATE Y ORESTE GANARON LOS HANDICAPS RESTANTES DEL PROGRAMA DEL HIPODROMO CHILE.

Por acomodarse en la montura perdió M. Guerrero la séptima carrera donde Rayón dió cuenta por tres cuartos de cuerpo de Perfidia.

Cuando se dió la partida salió al frente Sin Respeto que con su característica ligereza puso hasta dos cuerpos sobre Robleria que era seguida por Cholo y Rayón con Perfidia enseguida y al fondo Laferrere.

La carrera no tuvo otras variantes que el avance de Perfidia hasta el segundo lugar poco antes de la curva y en la recta la hija de Halifax se desprendió con facilidad al frente dando la impresión de que no sería alcanzada, pero mientras el jockey de Perfidia se acomodaba para la fotografía, no cejó el jinete de Rayón cuyo avance cundiendo se hizo bravo en los finales y logró postergar a la puntera por tres cuartos de cuerpo. El tercer lugar a cuerpo y medio le correspondió a Cholo delante de Laferrere. Quinta finalizó Sin Respeto, y última Robleria.

YERBA MATE, GANO LA PENULTIMA

La potranca Yerba Mate postergó a su adversaria en la penúltima carrera del programa de la mañana.

Cuando se alzaron las cintas estuvo a la delantera Yerba Mate seguida por Avanzada, quedando tercera Filarmónica delante de Rosina con el resto en fila que cerraba Starace.

La puntera en acción firme entró a la curva y una vez en tierra derecha no se dejó dar caza trasponiendo la meta cuando llevaba cuatro y medio cuerpos a Dominante, quedando tercero a la misma distancia Penique delante de Rosina. Quinta se clasificó Go Ahead; sexta, Filarmónica; séptima, Avanzada y última, Revancha.

ORESTE, EN LA DE CLAUSURA

La competencia de clausura que quedó reducida solamente a siete competidores fué ganada por Oreste a Bayea.

Cuando se alzaron las cintas salió a la delantera Remordimiento con Bayona en su persecución que no tardó en darle caza dejándolo segundo seguido de Oreste con Armadillo en último término.

La carrera prosiguió sin variantes hasta los comienzos de la recta donde Bayona trató de asegurar sus posiciones pero Oreste avanzando con firmeza le presentó lucha para dejarla atrás y terminar la distancia cuando le llevaba tres largos de ventaja. El tercer lugar a un cuerpo le correspondió a Armadillo; cuarto, Remordimiento y séptimo, Hindú Smoke.

AVENTAJO POR TRES Y MEDIO CUERPOS A AILLA QUE SUPERO A DINAMARQUERO Y CHARLABIEN

Relación, resultados generales y noticias diversas

La reunión de ayer en el Hipódromo Chile, que contó con una numerosa asistencia, como un homenaje al prócer argentino José de San Martín en el centenario de su muerte, resultó una fiesta hípica brillante de gran magnitud, y todo resultó en la forma que estaba prevista.

Sirvió de atractivo a la cartilla, la disputa del clásico "General San Martín", sobre 1.500 metros, y una recompensa de 70 mil pesos. La prueba contó con la presencia de doce de los buenos corredores de la pista palmeña, los que acertadamente hanclasificados en la escala de peso, hicieron gala de una magnífica postura y pusieron en la lucha todo el empeño a la medida de su capacidad, y el encuentro resultó digno y emocionante.

La carrera se la adjudicó Pentagrama en forma concluyente, sobre la favorita Ailla, en una pista anormal que favoreció a la hija de Corn Belt, y repartió el excelente sport de $ 246. El triunfo de la pupila de Gutiérrez fué justo y merecido a sus anteriores actuaciones, pues había llegado segunda de Tequila, evidenciando un gran training.

EL DESARROLLO DE LA COMPETENCIA

En los tramos iniciales punteó la veloz Tequila, pero luego se le acercó Pentagrama, y tras breve lucha le quitó el privilegio, que tomó con resolución sobre la pupila de Suárez, en tanto que Ailla se colocaba a su siga precediendo a Goyo, mientras que en los otros lugares alternaban Hermanito, Dinamarquero, Reno y Botafogo, orden que cerraba Libardones, sin poder entrar en carrera.

En esta forma las acciones hasta la recta, la puntera entró al derecho, cortada sobre el lote, y aún cuando Ailla se le acercó peligrosamente, luego la de Gutiérrez, requerida, se desprendió de su tenaz enemiga y siguió al disco en cómoda actitud, hasta trasponerlo cuando mantenía 3 1|2 cuerpos sobre la hija de Oackland, que por cabeza contuvo los intentos de Dinamarquero, que atropelló firme a la llegada. Cuarta, Charlabién, precediendo a Botafogo y Sterling, que atacaron con energías en el último instante. Ultimo, Libardonés.

JASPE Y FOUR CROWN SALIERON DE PERDEDORES EN EL CHILE

Dos favoritos cayeron vencidos en las competencias condicionales del programa de la mañana: ellos fueron Tarugo y Mañuco.

JASPE EN LA SEGUNDA

Por amplio margen, Jaspe derrotó al favorito Tarugo en la primera de las series para potrillos de 3 años no ganadores.

Alzadas las huinchas, Jaspe salió en forma violenta y tomó la delantera con más de dos cuerpos sobre Tarugo, que era asediado por Rearmado y Cordillerano, al paso que Raskolnikov se quedaba último.

En el orden anotado llegaron los competidores a la recta, donde el líder afianzó sus posiciones y empezó a desprenderse aún más de su tenaz perseguidor, el que hizo grandes esfuerzos por darle alcance, y al final debió defenderse para ocupar el segundo puesto a 2 1|2 cuerpos de Jaspe. Tercero, a media cabeza, Rearmado, delante de Raskolnikov, Heidelbis y Mariachi. Ultimo, Romero.

FOUR CROWN EN LA TERCERA

Después de grandes esfuerzos Four Crown logró neta victoria sobre Mahatma, que intentó impedirle su libre acción en los tramos decisivos, por una torpe maniobra del conductor del hijo de Bacchus Rex.

Marciano y Mahatma salieron en reñida lucha por el privilegio de la carrera, el que tomó definitivamente Mahatma a la altura de los 900 metros, con pequeña ventaja sobre su tenaz rival. En los otros lugares alternaban en la forma siguiente: Mañuco, Fijo, Pródigo y Peligroso, mientras que Guerriman se abrigaba al fondo.

La recta sorprendió a Mahatma presionado por Pródigo y Peligroso, de los que luego se zafó con cierta holgura; pero a la salida de las populares le dió alcance Four Crown, que se le acercó por el interior, al tiempo que el hijo de Bacchus Rex maniobraba zigzagueando de un lado a otro lo que obligó a su rival a buscar por fuera para poder emparejarle posiciones y derrotarlo a la llegada por medio cuerpo, después de algunos esfuerzos. Tercero, a dos largos, remató Pródigo, delante de Peligroso; 5.o, Belo Horizonte; últimos, lejos, Guerriman y Fijo, que llegaron parándose.

SENTIMIENTO SE VINO DE "VIAJE" EN LA INICIAL

Desde la partida Sentimiento sortó las pretensiones del resto de sus acompañantes en la competencia inicial del Hipódromo Chile.

Cuando se alzaron las cintas Sentimiento tomó la delantera y sacó hasta cinco cuerpos a Deslumbrante que se empeñó en seguirlo asediado por Paracleto con el resto a continuación y al fondo Aguántese.

La carrera no tuvo variantes hasta al recta donde los perseguidores trataron de dar caza al leader que exigido logró trasponer el disco cuando se llevaza dos cuerpos a Cártago quedando tercero a cinco largos Paracleto que se mantuvo delante de Chamal. Quinto remató Aguántese, y último, Deslumbrante.

RESULTADOS GENERALES DE LAS CARRERAS DE AYER EN EL HIPODROMO CHILE

PRIMERA CARRERA.— Pr. "Montaña".— 6.a serie.— 1.300 mts.— $ 30.000 al primero

	G.	P.
1.o SENTIMIENTO 54, S. Queseda, por Oakland y Dalila, del haras El Laja	9270	2759
2.o Cartago 58, O. Bravo	4777	1777
3.o Paracleto 52, J. Adaime	1428	816
4.o Chamal 45, R. Ledesma	1832	889
Río Muco 53, O. Jaña	1295	630
Deslumbrante 50, R. Silva	2131	1018
Aguántese 47, C. Farmer	870	431
	18163	8311

Ganada por 1|2 cpo.; el 3.o a 5 cpos. Tiempo: 1.14 3|5. Retirados: Latigo, Derrotista, Fiel, Lozaya, Minoría, Ritual, Cornada, Longolero, Huinoco, Enfurecida y Zacarías. Preparador: L. Araya.

DIVIDENDOS: $ 22 y 13; y $ 15.

SEGUNDA CARRERA.— Pr. "Mataquito". — Serie B.— 1.400 mts.— Para potrillos de tres años, no ganadores. — $ 45.000 al primero

	G.	P.
1.o JASPE 54, E. Soto, por Camerino y Joya, del señor Arturo Bezkes	1733	773
2.o Tarugo 54, O. Bravo	2715	2020
3.o Rearmado 56, C. Farmer	803	397
4.o Raskolnikov 56, G. Sepúlveda	480	228
Cordillerano 56, J. Sánchez	3530	1607
Heidelbis 56, R. Madariaga	2095	1176
Mariachi 51, V. Ordóñez	1328	724
Romero 55, R. Latorre	877	416
Rutilante 56, M. Ocampo	427	225
	20496	8766

Ganada por 2 1|2 cpos.; el 3.o a 1|2 cab. Tiempo: 1.26 2|5. Retirados: Holy War, Lujeso, Quitandinho, Bagar y Tubby. Preparador: R. Quiros V.

DIVIDENDOS: $ 82 y 20; $ 18 y 30.

TERCERA CARRERA.— Pr. "Mataquito". — Serie A. — 1.400 mts.— Para potrillos de tres años, no ganadores. — $ 45.000 al primero

	G.	P.
1.o FOUR CROWN 56, R. Latorre, por Treble Crown y Cara o Cruz, del stud Delydel	6011	2302
2.o Mahatma 51, M. Valenzuela	1493	785
3.o Pródigo 55, M. Reyes	849	661
4.o Peligroso 50, R. Parodi	4977	1277
B. Horizonte 51, R. Ledesma	3143	1569
Conde Rufino 53, G. Montes	319	152
Fijo 55, C. Farmer	336	207
Guerriman 55, M. Ocampo	93	117
Mañuco 55, J. Orellana	7856	3662
Marciano 51, O. Jaña	1238	422
Panóyu 55, G. Sepúlveda	5215	2287
	32098	12003

Ganada por 1|2 cpo.; el 3.o a 1 cpo. Tiempo: 1.27 1|5. Retirados: Académico, Bremurs Campofrío, Lagario, Retengo y Weissemberg. Preparador: A. Breque.

DIVIDENDOS: $ 38 y 19; $ 21 y 48.

CUARTA CARRERA.— Pr. "Montaña.— 5.a serie.— 1.200 mts.— $ 30.000 al primero

	G.	P.
1.o TEXAS 48, J. R. Cifuentes, por Bacardi y Tocopilla, de la señora Rina de Constantini	2794	1673
2.o Portadora 51, V. Madrid	1580	826
3.o Sortilegio 50, R. Madariaga	1224	673
4.o Vaquerito 51, R. Cornejo	7119	3062
Clavel 54, R. Vergara	7910	2826
Cremoso 52, C. Giráldez	5686	2543
Selva 52, V. González	9213	3638
Estrellita 51, J. Espinosa	5857	2863
Agitada 50, M. Guerrero	8136	3838
Gran Duquesa 50, O. Bravo	7626	2855
Panchito 50, M. Reyes	2516	1546
Zafarranchito 50, M. Valenz.	3027	814
R. Shoes 49, R. Latorre	9977	3536
Suvarov 47, F. Gatica	820	469
Palmera 46, G. Silva D.	3356	1333
	75051	32292

Ganada por 1|2 cpo.; el 3.o a 1|2 cpo. Tiempo: 1.14. Retirados: Estallido, Camorra, Bufonía, La Colchagüina y Refrán. Preparador: Rina de Constantini.

DIVIDENDOS: $ 208 y 54; $ 96 y 118.

QUINTA CARRERA. — Pr. "Montaña". — 2.a serie.— 1.200 mts.— $ 33.000 al primero

	G.	P.
1.o MARCONI 48, P. Galloa, por Sahib y Madre Tierra, del stud Marcia	14484	4322
2.o Alfil 51, M. Guerrero	9655	3300
3.o Comotú 52, R. Cornejo	10771	4118
4.o Sugar 53, C. Giráldez	14658	4119
Fadanguito 53, J. Espinosa	9925	1988
Dina Mía 52, R. Madariaga	10280	3277
	69073	21121

Ganada por 3 cpos.; el 3.o a 4 cpos.. Tiempo: 1.13 3|5. Retirados: Peruano, Orejas, Salvaje, Engaño, Rufino, Marhué, Alabancloso y Farina. Preparador: Jorge Inda.

DIVIDENDOS: $ 27 y 20 y $ 23.

SEXTA CARRERA.— Pr. "General San Martín".— Clásico.— 1.500 metros.— $ 70.000 al primero

	G.	P.
1.o PENTAGRAMA 53, C. Giráldez, por Corn Belt y Pentápolis, del stud Pentagrama	3751	1617
2.o Ailla 52, L. Pérez	22743	8182
3.o Dinamarquero 54, J. Sánchez	8528	3298
4.o Charlabién 45, V. Maldonado	2859	1664
Botafogo 60, P. Flores	9442	3355
Sterling 54, M. Guerrero	3449	1656
Goyo 53, L. Espinosa	8771	2981
Remo 50, J. Espinosa	16951	5965
Horos 53, O. Bravo	7735	3443
Libardonés 48, R. Cornejo	20003	6218
Hermanito 48, L. Jara	14067	5270
Tequila 46, R. Quiros	3803	1182
	118761	44339

Ganada por 3 1|2 cpos.; el 3.o a 1 cab. Tiempo: 1.32 1|5. Retirados: Flauss, Frito, El Cóndor, Tembladera y Corcolén. Preparador: A. Gutiérrez.

DIVIDENDOS: $ 246 y 54; $ 19 y 32.

SEPTIMA CARRERA.— Pr. "Montaña".— 1.a serie.— 1.200 mts.— $ 34.000 al primero

	G.	P.
1.o RAYON 57, G. Sepúlveda, por Omer Emeth y One More	6510	2069
Chance, del stud Dawal	19497	5196
2.o Perfidia 47, M. Guerrero	20660	6158
3.o Cholo 50, R. Cornejo	5583	1640
4.o Laferrere 53, R. Castillo	6367	2094
Caminito 52, J. Espinosa	11614	3082
Robleria 48, V. Ordóñez	14417	4700
Sin Respeto 48, C. Córdova	83918	24936
Ganada por 3|4 cpo.; el 3.o a 1 1|2 cpo. Tiempo: 1.13 1|5. Retirados: Arrabalero, Tornagaleones, Zapatazo, Cimpinche, Tapete y Cambises. Preparador: Juan Suárez.		
DIVIDENDOS: $ 100 y 39; y $ 22.		

OCTAVA CARRERA.— Pr. "Montaña".— 4.a serie.— 1.200 mts.— $ 30.000 al primero

	G.	P.
1.o YERBA MATE 54, J. Sánchez, por Grimsby y Yaravi, del stud Marcia	8892	3158
2.o Dominante 51, L. Jara	8303	3032
3.o Penique 51, M. Guerrero	21695	7368
4.o Rosina 52, C. Giráldez	10799	2228
Starace 55, B. Sándoval	6957	1581
Filarmónica 51, C. Farmer	3033	989
Avanzada 53, R. Madariaga	13734	3794
Pilderina 53, C. Córdova	1520	788
Revancha 52, R. Pérez	2978	672
Go Ahead 48, O. Bravo	11947	4502
	88514	28879

Ganada por 4 1|2 cpos.; el 3.o a 4 1|2 cpos. Tiempo: 1.13 1|5. Retirados: Caloría, Capitaine, Laborista, Araucano, Neblina, La Estrategia, Don Fó, Pintura, Debutante, Faldilla y Sintomática. Prep.: A. Valenzuela.

DIVIDENDOS: $ 77 y 30; $ 20 y 14.

NOVENA CARRERA.— Pr. "Montaña".— 2.a serie.— 1.200 mts.— $ 32.000 al primero

	G.	P.
1.o ORESTE 55, J. Espinosa, por Borneo y Obcecada, del stud Talagante	21548	4368
2.o Bayona 52, R. Castillo	14389	2967
3.o El Neno 56, J. Villa	11835	3604
4.o Gama 52, C. Giráldez	9759	2877
Armadillo 54, E. Freire	10770	2672
Remordimiento 54, G. Sepúlveda	4639	1787
Hindú Smoke 52, V. González	11890	3474
	84900	19659

Ganada por 3 cpos.; el 3.o a 1 cpo. Tiempo: 1.14. Retirados: San Vicente, Lipangui Afgano, Chamina, Rudecindo, Lamar, Chinchorro, Mister Popeta, Barrialino, Acapulco y Azsais. Preparador: C. Quesada.

DIVIDENDOS: $ 31 y 19 y $ 23.

MADERAS TERCIADAS
ENCHAPADURAS AMERICANAS
NOGAL, CAOBA Y RAICES, TULIPA, PEGAMOIDE
SAN FRANCISCO 258

KINDERGARTEN
FRENTE PLAZA PEDRO DE VALDIVIA
Para niños de 3 a 7 años
CLASES DE 9 A 12 HORAS
Se preparan niños atrasados en Inglés hasta tercer año de Humanidades.
BILBAO 2050

CLINICA DENTAL
Extracciones — Placas
Coronas — Puentes
Obturaciones
Radiografías
Atención diariamente de 2 a 6.
Fuera de este horario llamar al fono 65318.
PRECIOS MODICOS
AVENIDA MATTA 784

OPTICA
Roberto Hammersley Chinchilla
Local 23 — Ahumada 312
Casilla 1385 — Santiago
PASAJE EDWARDS

CALAMINA HIDRAULICA
Señor Constructor:
invierta y economice dinero empleando en sus construcciones, "CALAMINA HIDRAULICA" el mejor, más resistente y durable techo de cartón, fabricado en Chile.
Especial para casas de emergencia, campamentos de costa, cordillera, galpones y gallineros.
CALLE LOS MUERMOS N.o 44 (Barrio Pila)
Fono 83464 — Casilla 948

INSTITUTO DE ENFERMEDADES DE SEÑORAS
CARMEN 78 — IES — FONO 36638
SERVICIO DE EMERGENCIA PERMANENTE
PRECIOS CONVENCIONALES
TRATAMIENTO DE LA ESTERILIDAD
TRANSFUSION SANGUINEA. LABORATORIO CLINICO. ULTRATERMIA. RAYOS X.
Diagnóstico precoz del embarazo.
Trastornos de la edad crítica.
Menstruaciones irregulares. Menstruaciones dolorosas.
Alteraciones urinarias. Abortos a repetición.
Tuberculosis genital. Tumores genitales.
Dolores pelvianos. Cáncer genital. Prurito vulvar.
Hemorragias. Flujos, etc.
CONSULTAS DE 3 A 7.30
SOLICITE FOLLETO INFORMATIVO GRATIS

PIELES
TRANSFORMACIONES
TAPADOS
PIEL DE OSO
VESTIDOS
PILOTOS
Créditos 10, 15 y 20 MESES
Casa BERCOVICH
SAN ANTONIO 37

ENFERMEDADES DE SEÑORAS
Ginecología - Hemorragia
Diagnóstico del embarazo
CLINICA MEDICA
Graciela Aguilera
CONSULTAS 3 1|2 a 5 P. M.
Suministro de medicamentos de urgencia. Inyecciones. Curaciones. Se toman muestras para exámenes de Laboratorio
ROSAS N.o 2317
PEDIR HORAS: FONO 82910

AVISO AL VECINDARIO

Alcaldía de Santiago

Se previene al vecindario de la Comuna de Santiago que los días 17 y 20 de agosto en curso deberán izar el Pabellón Nacional en el frontis de sus edificios, con motivo de cumplirse el centenario de la muerte del prócer argentino General don José de San Martín, y el natalicio del prócer General don Bernardo O'Higgins, respectivamente, medidas que se han ordenado por los decretos números 909, de 8 del actual, y 941, de 14 de los corrientes.

Las infracciones a dichos decretos serán sancionadas con multa hasta de $ 300.—

EL SECRETARIO MUNICIPAL

CLUB HIPICO DE SANTIAGO

Se piden propuestas por la Concesión del Restaurant y dependencias del Centro de Bienestar Social de propiedad de la Institución, ubicado en la Avenida Club Hípico N.o 1001.

Bases y antecedentes en San Antonio N.o 231, en la Oficina del Contador.

SANTIAGO, Agosto 16 de 1950.

EL GERENTE

CLUB HIPICO DE SANTIAGO

Se solicitan propuestas por la extracción de basuras (paja de pesebreras, guano, desperdicios, etc.) de 44 corrales de propiedad del Club ubicado en la Avenida Club Hípico.

Bases y antecedentes en San Antonio N.o 231, Oficina del Contador.

SANTIAGO, Agosto 16 de 1950.

EL GERENTE

Ayuda a eliminar las Mucosidades del Asma

He aquí una buena noticia para Usted o para alguno de sus amigos que padezcan de Asma. Los víctimas del Asma se ahogan, se sofocan, queriendo respirar y con frecuencia se quedan sin dormir en cama. Cuando se logra eliminar las mucosidades del aparato respiratorio, pueden respirar libremente y dormir bien. Y ahora, gracias a una medicina llamada Menaco, muchas víctimas del Asma están descubriendo que es fácil combatir con rapidez los ataques de Asma. Menaco hace su efecto directamente sobre las mucosidades del aparato respiratorio, adelgazándolas y haciendo que puedan fluir de tal manera que pueden ser eliminadas y las personas entonces pueden gozar de mayor libertad al respirar. Menaco es fácil de tomarse. Viene en pastillas que no tienen sabor y está siendo importado a Chile por la mayoría de las boticas. Por tanto, aprovéchese usted de esta buena noticia y compre Menaco hoy mismo en su farmacia favorita, para que vea personalmente la rapidez con que Menaco ayuda a combatir el ahogo y la sofocación del Asma.

Maneco — Pídalo hoy mismo en su farmacia

Cada Pastilla contiene Ext. Lobe-

CIA. CARBONERA DE PILPILCO.

Por acuerdo del Directorio, citase a Junta General Extraordinaria de Socios para el jueves 24 de agosto del año en curso, a las 15.30 horas, en la oficina de la Compañía, calle Bandera 236, Oficina 806 de esta ciudad, con el siguiente objeto:

1.o Agregar al artículo 1.o de los estatutos, el siguiente inciso: "La Sociedad podrá adquirir, enajenar y gravar a cualquier título, bienes muebles e inmuebles, contraer obligaciones y realizar todas las operaciones y negocios que se relacionen directa o indirectamente con su objeto o que convengan al desarrollo de su giro.

2.o Elevar la remuneración de los Directores a que se refiere el artículo 9.o de los estatutos.

3.o Suprimir, por haber perdido su oportunidad, los artículos 22.o, 24.o y 26.o, de los estatutos.

Santiago, 16 de agosto de 1950.

EL PRESIDENTE.

JABON rococó
OBSEQUIA $.10,000.— EN PREMIOS MENSUALMENTE

CAL VIVA Y APAGADA
DE ALTA LEY
PARA INDUSTRIAS, CONSTRUCCIONES Y CURTIEMBRES
ANALISIS:
CAL APAGADA . . 72,96 o|o de Ca O
96,40 o|o de Ca (OH) 2
CAL VIVA . . . . . 87,87 o|o de Ca O
POR MAYOR Y MENOR, ENVIOS A PROVINCIAS
FABRICA: COLON Nº 2350 FONO Nº 69428
Oficina: Serrano 299 — Fono 74598 — Santiago

Opio ganó el clásico "General San Martín"

POR SEIS CUERPOS AVENTAJO A RENO, CLASIFICANDOSE TERCERO OLD ANGUS DELANTE DE MADARI.— QUINTO REMATO JUNCO Y SEXTO ROLF.— BIGARRENA, EN JAQUE Y QUEMADISA SE ADJUDICARON LAS PRUEBAS CONDICIONALES

Una concurrencia numerosa y entusiasta se dió cita en la tarde de ayer a presenciar el desarrollo del programa confeccionado por el Club Hípico de Santiago, que constituía una de las festividades oficiales en homenaje a la memoria del prócer General San Martín.

Servíale de base al meet el clásico del mismo nombre de donde desfilaron Brandeburgo, Borodin, Conradito, Ariol, Brumoso, Madison Corcolén, Zorro Azul, Ontario, Scottie y Vals Vienés.

La victoria la obtuvo Opio, de punta a punta y en fácil acción demostrando extraordinarias condiciones para cancha barrosa.

DESARROLLO DE LA PRUEBA

Algunos instantes demoró la largada debido especialmente a las nerviosidades de El Cóndor, y en cuanto funcionaron las cintas Opio apareció a la descubierta, y haciéndose su propio juego, tomó dos cuerpos de ventaja sobre Madari que pasó a seguirlo. En tercer lugar quedó Junco delante de El Cóndor, Maltés Rolf y Tuncana, cerrando la marcha Los Alpes.

Con Opio a la delantera llegaron al codo de los 1.300 metros a cuya altura El Cóndor desalojó a Junco del tercer lugar, ubicándose a los flancos de Madari que conservaba la segunda colocación. Entre los restantes no se registraron cambios apreciables, y en la forma expuesta se vinieron al codo final.

Opio desembocó al derecho en firme acción que anticipaba su victoria, y en efecto, frente a las galerías su jinete le dió riende suelta y decididamente el hijo de Orégano aumentó el claro que les llevaba a sus enemigos liquidando la carrera a su favor cubriendo los metros finales sin enemigos, hasta cruzar la sentencia con seis cuerpos de ventaja sobre Reno que en débil avance final logró un pescuezo sobre Old Angus, que también avanzó tardíamente. Cuarto fué Madari que prefirió este difícil compromiso a la tercera carrera que resultaba muy indicada para él, poniendo así de relieve el "buen criterio" de su caballeriza; quinto Junco; sexto Rolf; séptimo Cambullón; octavo Maltés, y último El Cóndor que se vió muy malo para el barro.

BIGARRENA EN LA INICIAL

La condicional de apertura reservada a potrancas de tres años no ganadoras se resolvió por el triunfo de nuestra favorita Bigarrena que aventajó por dos cuerpos a Salomona que pagó alto piacé.

Bigarrena estuvo en punta en las primeras distancias, pero luego fué desplazada por Snappy que se cortó dos cuerpos sobre Rita, quedando tercera Bigarrena y las demás en fila que cerraba Quemaldad que es mala para el barro.

Así llegaron a la recta en cuyos comienzos Bigarrena avanzó por segunda línea pasando a la delantera en las pizarras de galerías desprendiéndose al final hasta cruzar la sentencia con dos cuerpos y medio sobre Salomona que metros antes de la meta dió alcance a Snappy, que conservó el tercer lugar a pescuezo de ella. Cuarta Malaya; quinta Quemaldad; sexta Rita; séptima Colinita, y última Paladina.

EN JAQUE EN LA SEGUNDA

La segunda carrera, de análogas bases a la anterior, se resolvió por la victoria de nuestra favorita En Jaque que lo fué también del público.

Desde que las cintas se alzaron estuvo En Jaque a la descubierta y contenida por su jinete tomó un cuerpo de ventaja sobre Boa Vista, mientras tercera quedaba Soberanita, y cuarta Floriana, cerrando el paso, Marzala.

En Jaque llegó al derecho con la ventaja adquirida en las primeras distancias y poco a poco fué aumentando la ventaja que les llevaba a sus enemigas hasta cruzar la sentencia cuando llevaba siete cuerpos sobre Pronta a dos y medio cuerpos de la cual se clasificó tercera Delicia. Cuarta Soberanita; quinta Quemalita; sexta Tapita; séptima Floriana; octava Marzala y última Qué Perla.

QUEMADISA EN LA TERCERA

Reducida a sólo tres adversarios por los numerosos retiros de última hora, la condicional de tercera hora fué un galope de ejercicio para Quemadisa, que se floreó delante de Chispazo y Katurro, que en todo instante se vieron muy inferiores a ella.

Katurro estuvo breve trecho a la descubierta, pero luego pasó Quemadisa, y en cómodo galope le tomó dos cuerpos quedando tercero y último Chispazo a igual distancia.

Sin variantes llegaron a la recta, desde cuyos comienzos la puntera fué aumentando paulatinamente la ventaja que les llevaba a sus enemigos, terminando el recorrido al galope con cinco cuerpos sobre Chispazo, que por tres aventajó a Katurro. La ganadora repartió $ 31 por boleto, sport bastante considerable si se toma en cuenta que sólo corrieron tres rivales.

OPTICA
RODOLFO HAMMERSLEY M.R.
Agustinas 1090
Casilla 3898—Tel. 88075
ESQUINA BANDERA

EL STEEPLECHASE DE CARABINEROS

Después del clásico se disputó el premio "General Manuel Concha Pedregal" para caballos de eliminación destinados al Cuerpo de Carabineros, conducido por oficiales de esta institución.

A pesar de que no hubo apuestas mutuas, el público siguió con vivo interés el desarrollo de las diversas alternativas de la competencia que se resolvió por la victoria de Kreisler sobre El Chico Moisés y Paraninfo.

Condujo al ganador el Teniente señor E. Puente, que fué muy aplaudido por la concurrencia a su regreso al pesaje.

Monoca, Burn Out, Garito ($ 104), Truchón y Sauce Llorón

SE ADJUDICARON LOS HANDICAPS CORRIDOS EN LA TARDE DE AYER

Relación, resultados generales y noticias diversas

La más modesta de las series handicaps, que estaba programada en cuarto lugar, se resolvió por la victoria de Monoca, que se impuso en buen estilo sobre Corcovado, repartiendo el buen sport de 98 pesos por unidad.

La Madelón tomó la delantera cuando las posiciones quedaron definidas seguida de cerca por Corcovado, a cuyas grupas actuaban Minúsculo, Memo, Monoca y Charol, mientras los demás quedaban como las circunstancias lo permitían, cerrando el paso Vértigo.

Poco antes de llegar a la curva, La Madelón retrogradó, pasando a la delantera Chalinga y Corcovado, seguidos por Monoca y Memo, y aún otro cambio digno de especial mención desembocaron a la recta final.

Desde temprano, Monoca fué sacada por tercera línea y comenzó a descontar con seguridad la ventaja que le llevaba el puntero, al que dominó frente a las pizarras, y desprendiéndose de él a la llegada lo derrotó en buen estilo por dos cuerpos. El tercer lugar lo conservó Minúsculo, delante de Memo; quinto, Charol; sexto, Don Conrado; séptimo, La Campaña; séptimo, Wolti, y último, Chalinga.

BURN OUT EN LA QUINTA

Casi de punta a punta triunfó Burn Out en la quinta carrera, cuarta serie de los compromisos handicaps, aventajando a Sonatón y Juan Carlos.

Blandina corrió en punta en las primeras distancias, seguida de cerca por Burn Out, quedando tercera Peluca, delante de Finish, Mazacote y Juan Carlos, mientras a retaguardia se abrigaba Comendador.

Así entraron al tramo de entrecocidos, en donde Burn Out desplazó a Blandina, sin que se registraran cambios de importancia en el orden de los restantes, llegando a la recta con Burn Out despegada del lote en el extremo delantero.

Desde los comienzos del derecho pudo darse por descontado el triunfo de la puntera, que corría sin enemigos, pues sus más próximos perseguidores se veían incapaces para ella, y Finish, que daba la impresión de venir con ciertos bríos, era sujetado en forma desvergonzada por su jinete, que lo dejó rápidamente entre los de retaguardia. Al final, avanzó Sonatón, sin otro resultado que escoltar a Burn Out a dos cuerpos y medio. Tercero, a igual distancia, Juan Carlos, que avanzó por el lado exterior, y cuarto, Brillador; quinta, Peluca; sexto, Resplandor; séptimo, Mazacote, y última, La Loca.

GARITO: 1.º PESOS, EN LA SEPTIMA

El primer dividendo de tres cifras se produjo en la séptima carrera, y él estuvo a cargo de Garito, que batió en forma estrecha a Furor y Tascadero.

Negrina asomó a la delantera en cuanto se alzaron las cintas y rápidamente le tomó un cuerpo a Mabruk, que exigido, le desplazó después de haber corrido apareado a ella unos cien metros. Tercero, a dos largos, quedó Tascadero, delante de Campereya, quinto, Cambalache y al fondo Bucalemu.

No varió el orden de los delanteros en el tramo de entrecocidos y llegaron a la recta encabezados siempre por Mabruk, que frente a las galerías, recibió la ofensiva de Tascadero, que fué el primero en dominarlo, pero ahí arremetieron por fuera Garito y Furor, y empeñados en lucha, llevando siempre la mejor parte Garito, se fueron en demanda de la sentencia que cruzaron cuando Garito llevaba un pescuezo sobre el pupilo de Sotomayor. Tercero, a tres cuartos de cuerpo remató Tascadero, que cayó con todos los honores, y cuarto Mabruk; quinta, Salquemada sexto, Bucalemu; séptima, Humareda, que se encajonó tormentosamente en la recta, y última, Negrina.

TRUCHON EN LA PENULTIMA

En reveladora acción se impuso Truchón en la mejor serie de los handicaps de velocidad, triunfo que le valdrá seguramente la más alta cotización en la próxima Polla de Potrillos, a correrse en diez días más.

Lombardo estuvo en punta en las primeras distancias, pero no tardó Espanto en forzar el tren apoderándose del extremo delantero, tomando luego dos cuerpos sobre Lombardo. Tercero quedó Jamaicano, y en las colocaciones siguientes, casi en una línea, Truchón, por el lado interior, y The Golden Girl por fuera. Ultimo, quedó El Mansur, que luego quedó lejos, fuera de carrera.

Espanto llegó al derecho con la ventaja adquirida en las primeras distancias y trató de dispararse al comenzar las populares, pero ahí Truchón fué lanzado a la lucha, y con admirable facilidad lo dejó atrás, cubriendo los metros finales plegado en su acción para batir al galope por dos cuerpos y medio The Golden Girl que por media cabeza aventajó a Espanto. Cuarto, Jamaicano; quinto, Anadir; sexto, Lombardo, y último, El Mansur.

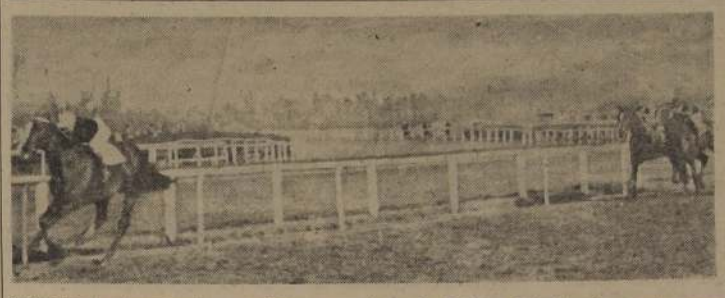

Evidenciando extraordinarias condiciones para la cancha de barro, Opio triunfó por seis cuerpos en el clásico "Libertador General San Martín", corrido en la tarde de ayer en el Club Hípico de Santiago. Escoltaron al hijo de Orégano, Reno, Old Angus y Madari, en el mismo orden.

ANAFES
PRIMUS
M. R.
$ 900.-
Oferta especial de Armería San Diego
CASA PRIMUS
SAN DIEGO 59

LA DE CLAUSURA

Puso término al programa la tercera serie de los handicaps de 1.500 metros, en donde se impuso Sauce Llorón, sobre Tres Palos y Salvaje.

Salvaje tomó decididamente la delantera desde que las cintas se alzaron, seguido por Tres Palos, quedando tercero Salesiano, delante de Editor, cuyo jinete empezó a sujetarlo desde temprano para evitar equivocaciones hasta dejarlo de los últimos. Al fondo corría Cachamba.

Salvaje llegó al derecho con la ventaja adquirida en las primeras distancias, recibiendo la ofensiva de Tres Palos, con el que se trabó en reñida pelea, y cuando la situación se mantenía incierta entre ambos, avanzó por fuera Sauce Llorón, que los dejó atrás para rematar la carrera con tres cuartos de cuerpo sobre Tres Palos, que por igual distancia precedió a Salvaje. Cuarto, Pamir; quinto, Cachamba; sexto, Galileo, y último, Salesiano.

NOTICIAS DEL COMISARIATO DEL CLUB HIPICO

JUEVES, 17 DE AGOSTO DE 1950.

PRIMERA CARRERA: E. Muñoz (Malaya) dió cuenta que su potranca se le fué de punta en la curva.

En vista de la gravedad y consecuencias que tuvo el jinete J. Guajardo el accidente que sufrió conduciendo Rosaleda al ser estrellada por Pilcomayo, conducido por S. Maira, se abrió una investigación hasta oír a J. Guajardo.

SEGUNDA CARRERA.— Reclamó: E. Muñoz (Tapita) contra V. Ordoñez (Quelinda), por cargarlo al partir. Desestimado.

Dieron cuenta: E. Salas (Delicia) que su potranca se le fué de punta a 200 metros de la llegada. R. Parodi (Soberanita) que su potranca dió una revuelta al espantarse de las huinchas.

TERCERA CARRERA: P. Flores (Katurro) dió cuenta que su caballo se le vino resbalando en todo el curso de la carrera.

CUARTA CARRERA.— Reclamó: A. Parada (Nevazón) contra C. Córdova (Minúsculo), por cortarle su línea en tierra derecha. Desestimado.

R. Pérez (La Madelón) dió cuenta que su yegua le vino cambiando de mano en todo el curso de la carrera.

QUINTA CARRERA.— Dió cuenta C. Silva (Resplandor) que su caballo tuvo inconvenientes al partir. El Juez de Partida cambió de colocación en las huinchas a Resplandor por indócil. Se amonestó a C. Silva por hacer declaraciones inexactas.

Se autorizó el cambio de monta de Mosquito, de R. Quiroz por M. Guerrero, respetándosele a Quiroz cualquier porcentaje por premio que obtenga Mosquito.

De común acuerdo entre el preparador de Reno y el jinete L. Jara se anuló el compromiso presentado por ambos, el martes 15 del presente.

Se multó en $ 100.— al jinete F. Marchant por no salir al paseo preliminar.

Se deja constancia que el caballo Rolf es preparado por Augusto Breque.

SEPTIMA CARRERA: F. Gatica (Humareda) dió cuenta que su yegua no le respondió a sus requerimientos. A. Marchessini (Campereya) dió cuenta que su yegua no le respondió al exigirla en tierra derecha.

Se dejó sin efecto una multa impuesta al preparador L. A. García (Corsario), el martes 15 del presente, en vistas de las explicaciones dadas por éste.

OCTAVA CARRERA.— Dieron cuenta: R. Parodi (El Manzur), que no pudo exigir a su caballo pues recibió un fuerte terronazo en la cara, J. Espinoza (Anadir), que su caballo partió mal.

Se multó en $ 200.— a J. Orellana por dificultar la partida (Truchón).

NOVENA CARRERA: Se multó en $ 100.— al propietario del caballo Galileo, por correrlo sin sus colores.

Reclamaron: J. E. Bravo (Salvaje) contra J. Orellana (Tres Palos), y éste contra F. Gatica (Sauce Llorón), por cargar a la llegada. R. Parada (Parralino) contra F. Gatica (Sauce Llorón), por cargarlo en la curva. Desestimados.

En la partida Pamir fué paseado por Salvaje.

Montas y competidores para las carreras del domingo 20 en ambos hipódromos

CLUB HIPICO

PRIMERA CARRERA, a la 1.05 P. M.— 1.200 metros

2 Kurirucu 56, L. Espinoza
4 Misión 53, R. Cifuentes
1 Ajialilla 53, E. Salas
5 En Jaque 50, J. F. Marchant
9 Harapossa 50, V. Maldonado
10 Rivera 50, R. Cornejo
6 Pintura 50, M. Valenzuela
3 Polvorilla 50, R. Ledesma
4 Revancha 50, G. Silva D.
7 Sonette 50, M. Reyes

SEGUNDA CARRERA, a la 1.35 P. M.— 1.300 metros

13 Tancredo 59, R. Cifuentes
14 Académico 56, J. Sánchez
4 Azabache 56, G. Silva D.
11 Bar de Oro 56, R. Pérez
1 Banar 56, R. Madariaga
15 Cariblanco 56, L. Caldera
7 Copetón 56, P. Flores
6 Duque de O 56, A. Poblete
5 Guadaluivir 56, O. Valenzuela
10 K. Nebuso 56, S. Arriagada
17 Lobrano 56, R. Parada
16 Makalu 56, J. Zúñiga
2 Matterhorn 56, R. Ledesma
12 M. Casino 56, J. Orellana
8 Riobranco 56, G. Valdivia
4 Robespierre 56, J. F. Marchant
3 Saint Leger 56, L. Espinoza

TERCERA CARRERA, a las 2.05 P. M.— 1.300 metros

6 Anacureta 56, J. Zúñiga
7 Bar le Duc 56, R. Parada
17 Beduino 56, O. Valenzuela
10 Bernardo 56, A. Parada
12 Bromuro 56, M. Ocampo
11 Flox 56, H. Castro
1 Galgo Azul 56, J. Sánchez
9 Holandés 56, M. Reyes
13 Le Coq 56, H. Vargas
16 Majadero 56, C. Córdova
9 Redentor 56, P. Flores
3 Robreño 56, E. Salas
8 Roedor 56, G. Silva D.
5 Romero 56, J. E. Bravo
14 Snow Boll 56, J. Guajardo
4 Smuggler 56, R. Cifuentes
2 Weisenberg 56, L. G. Contreras

CUARTA CARRERA, a las 2.45 P. M.— 1.000 metros

21 Cipayo 59, C. Córdova
20 Tate Quietita 57, E. Rebolledo
8 Don Fó 56, J. Sánchez
11 La Seguida 56, O. Valenzuela
10 Catango 55, J. Guajardo
2 Hijo Mío 55, S. Arriagada
4 Dicha 54, R. Parodi
1 Portadora 54, M. Díaz
19 Tiznado 54, M. Reyes
3 Ranchero 53, E. Salas
6 Tralca 53, C. Silva
14 Sentimiento 52, J. F. Marchant
18 Zafarrancho 52, J. E. Bravo
13 C. Manuel 51, A. Poblete
16 Satrapa 49, S. Quezada
22 Ritual 48, J. Zúñiga
9 Derrotista 47, R. Ledesma
17 Antártida 46, E. Muñoz
5 Cornada 46, R. Cifuentes
7 Heredera 46, R. Silva D.
12 Huayca 49, M. Valenzuela
3 La Estrella 46, L. A. Correa

QUINTA CARRERA, a las 3.25 P. M.— 1.000 metros

6 Descartes 59, P. Flores
9 Archipiélago 54, J. E. Bravo
7 R. Blossom 53, O. Valenzuela
5 Clam 52, J. Sánchez
2 Punch 51, A. Marchessini
5 C. Foward 50, R. Parodi
3 Kamarurú 50, R. Cornejo
1 Sybilline 52, J. F. Marchant
4 Aberri 47, E. Salas

SEXTA CARRERA, a las 4.05 P. M.— 1.700 metros

9 Balsamar 53, R. Cornejo
1 Comoflera 53, C. Silva
2 Dimoss 53, O. Bravo
12 Hilarity 53, L. Espinoza
7 Hunner 53, J. F. Marchant
13 La Tribu 53, F. Gatica
11 Listada 53, J. Espinoza
4 Lógica 53, J. Sánchez
8 Marquemada 53, A. Poblete
3 Mentana 53, R. Parodi
14 Piti Ponty 53, R. Madariaga
6 Quesaca 53, J. E. Bravo
10 Senafés 53, A. Marchessini
5 Tovabambu 53, P. Flores

SEPTIMA CARRERA, a las 4.45 P. M.— 1.100 metros

8 Hoyal Hunter 55, A. Tapia
12 Tandil 55, H. Vergara
4 L. Cochrane 54, P. Flores
5 Monada 54, M. Reyes
1 Stormy 54, M. Guerrero
7 Duqueco 53, J. Olivares
11 Premiada 53, A. Marchessini
9 Trivial 53, V. González
2 Cambises 52, G. Retamal
3 Sin Respeto 52, C. Córdova
6 Compinche 51, J. Sánchez
13 Tapete 50, C. Silva
10 Robleria 46, R. Ledesma

OCTAVA CARRERA, a las 5.30 P. M.— 1.000 metros

3 Biarritz 58, G. Sepúlveda
6 Vanidad 57, J. F. Marchant
2 Allá Va 54, J. E. Bravo
10 Goodrich 53, P. Flores
7 Trento 53, R. Cornejo
4 El Cairo 52, E. Salas
13 Engaño 53, M. Reyes
9 Polo Norte 52, L. Espinoza
12 Marecni 51, J. Sánchez
14 Peruano 51, A. Poblete
8 San Vicente 51, R. Parodi
11 Gandul 49, A. Marchessini
15 D. D. T. 48, L. A. Correa
1 Zhucov 47, R. Ledesma
5 Lolita 46, C. Farmer

NOVENA CARRERA, a las 6.15 P. M.— 1.000 metros

4 Bantú 57, M. Reyes
3 Afgano 56, V. Ordoñez
7 Balkán 56, J. F. Marchant
10 Fulminador 56, J. Sánchez
12 Rosaleda 56, J. Guajardo
17 Chichorro 53, R. Castillo
2 Nizarda 53, J. Orellana
15 Sin Humo 53, H. Vergara
13 Comarca 54, R. Parada
6 Adversario 51, R. Parodi
18 Puro Maile 51, V. González
16 Alumkey 50, A. Marchessini
1 Carta Brava 50, R. Cornejo
9 Snobkeny 50, M. Reyes
14 La Picardía 49, L. A. Correa
5 Yerba Mate 49, V. Maldonado
11 Estallido 48, R. Ledesma
8 Salerito 48, C. Farmer

CARRERA "A".— 1.300 metros

2 Cleto 64
6 Idóneo 64
8 Ché López 61
1 Pipo 61
9 Renard 61
7 Tesoro 61
4 Colin 59
3 Dominó 59
5 Chaucha 56
18 Tío Pepe, 56; R. Latorre.
16 Godolphin, 53; N. N.
6 Lamar, 53; A. Rioseco.
10 Mr. Popeta, 53; G. Retamal
11 Zhukov, 53; A. Poblete.
19 Chinchorro, 52; P. Flores.
7 Utopía, 50; J. Espinoza.
15 Gama, 52; E. Salas.
14 Mosca Azul, 52; S. Arriagada.
2 A. en Pena, 51; M. Ocampo.
20 Don Miguel, 51; Jl. González.
17 Virada, 51; R. Cornejo.
9 Déjela, 50; R. Ledesma.
8 Machete, 49; M. Díaz.
8 Giuliano, 48; A. Bermejo.
3 Assaia, 46; C. Farmer.
13 Kako, 46; J. Cornejo.
12 Silbato, 46; L. A. Contreras.

OCTAVA CARRERA.— 1.400 metros.— A las 12.45 P. M.

3 Catalpa, 57; N. N.
17 Lord Cochrane, 54; R. Latorre.
4 Labarthe, 56; J. Marchant.
14 Descubridor, 55; G. Sepúlveda.
18 Estanciero, 54; G. Retamal.
13 Laferrere, 54; R. Castillo.
5 Corzo, 53; R. Madariaga.
16 Crevauer, 53; J. Sánchez.
6 Pildorín, 52; Jl. González.
10 El Catalán, 51; A. Rioseco.
1 Sibarita, 51; M. Reyes.
7 Von Kluk, 51; L. A. Contreras.
11 Don Verja, 50; S. Quezada.
2 Figura, 50; R. Cornejo.
8 Rex, 50; V. Maldonado.
9 Eco, 49; R. Ledesma.
15 Ortodoxo, 49; L. Jara.
12 Tascadero, 49; J. Espinoza.

NOVENA CARRERA.— 1.400 metros.— A las 1.30 P. M.

13 Cascadora, 56; R. Latorre.
15 Michocatín, 55; R. Castillo.
11 Cumonvás, 54; V. González.
10 Dorotea, 54; V. Maldonado.
18 Star Dust, 54; O. Valenzuela.
12 Habano, 53; N. N.
7 Sugar, 53; C. Giraldes.
6 Mar. Treca, 53; S. Arriagada.
14 Hospicia, 51; J. Espinoza.
16 Failliere, 51; R. Madariaga
5 Scarteto, 51; R. Parodi.
2 Cardonal, 50; A. Poblete.
9 Nevisca, 50; R. Cornejo.
8 Venerada, 50; J. Marchant.
17 S. Llorón, 49; S. Quezada.
4 Zumbador, 49; L. Jara.
1 A. Fiesta, 48; R. Ledesma.
3 Campero, 48; Jl. González.

FABRICA DE TEJIDOS DE PUNTO
PORTUGAL 162
SWEATERS, CHALECOS, CHOMBAS DE LANA FINA DESDE $ 98.
Ropa interior para señoras, caballeros y niños.
SABADO ABIERTO TODO EL DIA
162 PORTUGAL 162

HIPODROMO CHILE

Domingo 20 de agosto

PRIMERA CARRERA.— 1.400 metros.— A las 8,15 A. M.

18 Austral, 59; O. Jáfia
2 Kurdistan, 59; E. Canales.
1 Aviador, 45; J. García.
15 Limarí, 58; M. Reyes.
12 Dusty, 56; L. Caldera
10 Larraquette, 56; J. Alasme.
11 Taco Alto, 55; G. Montes
7 Canalla, 54; E. Soto.
6 Coetnik, 53; M. Valenzuela.
5 Los Ranqueles, 53; J. Guajardo.
4 Cornetín, 52; R. Ledesma.
3 Ocasión, 50; M. Díaz.
9 Pachuco, 51; R. Pérez.
14 Ben Nevis, 50; O. Bravo.
13 Fabulosa, 49; C. Córdova.
16 Bondadoso, 48; N. N.
17 Envidioso, 48; J. Zúñiga.
19 Hurl, 46; S. Silva.
4 Harlape, 47; H. Vargas.

SEGUNDA CARRERA.— 1.200 metros.— A las 8.45 horas.

12 Jacarandá, 55; E. Soto.
9 Bonanza, 52; R. Ledesma.
2 Canastas, 52; C. Farmer.
7 Celosa, 52; E. Núñez.
1 Credenza, 52; G. Silva.
4 Eva, 52; L. Pérez.
3 Jamaiquita, 52; M. Reyes.
5 La Merisette, 52; J. Guajardo.
10 La Patria, 52; A. Rioseco.
11 Mañera, 52; N. N.
6 Morocha, 52; R. Madariaga.
8 Noche Larga, 52; B. Sandoval
13 Ugolina, 52; C. Giraldes.

TERCERA CARRERA.— 1.200 metros.— A las 9.20 A. M.

13 Miss Gloria, 55; R. Madariaga.
4 Calidad, 52; E. Núñez.
1 Cifra, 52; O. Bravo.
9 Delicia, 52; J. Marchant.
3 Doña Glafira, 52; J. Espinoza.
1 Florada, 52; C. Farmer.
5 Guanguali, 52; Jl. González.
12 Marsala, 52; C. Giraldes.
10 Miroslava, 52; V. Ordoñez.
7 Oruga, 52; A. Rioseco.
6 Peleadora, 52; V. González.
2 Rayuela, 52; R. Cifuentes.
8 Sankara, 52; R. Castillo.

CUARTA CARRERA.— 1.400 metros.— A las 9.55 A. M.

11 Picasú, 57; P. Flores.
3 Birrete, 56; G. Sepúlveda.
2 Croupier, 56; R. Madariaga.

Empresa Editora Zig-Zag S. A.
CITACION y CIERRE DEL REGISTRO
Por acuerdo del Directorio, cítase a Junta General Ordinaria de Accionistas para el martes 29 del presente, a las 16 horas, en las Oficinas de la Sociedad, Avda. Santa María N.o 076, con el objeto de tratar sobre la Memoria y Balance correspondiente al ejercicio financiero terminado el 30 de junio del presente año.
Para estos efectos, el Registro de Accionistas permanecerá cerrado desde el 24 al 29 del presente, ambas fechas inclusive.
Santiago, agosto de 1950.
C. HERIBERTO HORST, Gerente.

RESULTADOS GENERALES DE LAS CARRERAS DE AYER EN EL CLUB HIPICO

PRIMERA CARRERA.— 1.200 mts.— Condicional.— $ 40.000 al primero.

	G.	P.
1.o BIGARRENA 53, R. Parodi, por Darién y Rabieta, del stud La Hora	2612	1057
2.o Salomona 53, E. Salas	331	166
3.o Snappy 53, A. Poblete	2304	1191
4.o Malaya 50, E. Muñoz	1379	812
Colinita 50, R. Ledesma	967	499
Paladina 53, R. Parada	1217	708
Quemaldad 53, R. Cornejo	7329	2786
Rita 50, C. Silva	848	485
	17087	7704

Ganada por 1 1/2 cpo.; el 3.o a 1 pesc. Tiempo: 1.18 1/5. Prep.: Erc. Inda. No corrieron: A la Sombra, Agua Grande, Astelena, Bocha, Oruga y Singapur.
DIVIDENDOS: $ 51 y 21; $ 52 y 20.

SEGUNDA CARRERA.— 1.200 mts.— Condicional.— $ 40.000 al primero.

	G.	P.
1.o EN JAQUE 53, J. F. Marchant, por Jali y En Avant, del stud Anita	10662	2812
2.o Pronta 52, O. Valenzuela	906	421
3.o Delicia 49, E. Salas	1905	926
4.o Soberanita 53, R. Parodi	2571	1288
Boa Vista 49, A. Parada	125	87
Floriana 53, R. Parada	312	199
Marzala 53, A. Salazar	3837	1539
Qué Perla 49, V. Ordóñez	525	324
Quemalita 53, R. Cornejo	3503	1429
Tapita 49, E. Muñoz	4032	1933
	29177	10058

Ganada por 7 cpos.; el 3.o a 2 1/2 cpos. Tiempo: 1.18. Prep.: J. Fuentes. No corrieron Cocodette, Morocha y Vaganar.
DIVIDENDOS: $ 21 y 15; $ 44 y 26.

TERCERA CARRERA.— 1.600 mts.— Condicional para 4 años y más.— $ 36.000 al primero

	G.	P.
1.o QUEMADISA 53, A. Poblete, por Disarmament y Quemasón, del stud Sta. Isabel	3529	
2.o Chispazo 59, R. Cifuentes	3326	
3.o Katurro 59, P. Flores	6923	
	13478	

Ganada por 5 cpos. y 3 cpos. Tiempo: 1.42 4/5. Preparador: A. Echeverría. No corrieron: Furor, Madari, Cori, Don Conrado, Farrouk y Limari.
DIVIDENDO a ganador: $ 31.

CUARTA CARRERA.— 1.500 mts.— 5.a serie.— Handicap.— $ 82.000 al primero

	G.	P.
1.o MONOCA 49, A. Poblete, por Sahib y Setubal, del stud La Morena (corral con Nevazón)	4231	1031
2.o Corvocado 52, J. Marchant	12771	6050
3.o Minúsculo 50, C. Córdova	2868	1383
4.o Memo 50, F. Gatica	11880	4814
Don Conrado 56, J. Orellana	4052	1805
Chovi 57, J. E. Bravo	3876	1794
Vértigo 54, A. Salazar	2507	1103
Charol 53, P. Flores	10243	4437
La Madelón 50, R. Pérez	5382	2347
La Campaña 52, R. Cornejo	7588	2727
Nevazón 46, A. Parada	1785	617
Wolfi 47, C. Farmer	4893	2844
Chalinga 45, L. Jara	1016	676
Rebellón 45, R. Ledesma	2460	1162
	75724	33180

Ganada por 2 cpos.; el 3.o a 2 3/4 cpos. Tiempo: 1.36 3/5. No corrieron: Fitzroy, Pentágono, Campfire, Perryman, Conqueror, Nerone, Zafarranchito, Negey Joyel, Negra Tomasa, Dieciocherа y Taco Alto. Preparador: Amaro Pérez.
DIVIDENDOS: $ 98 y 47; $ 19 y 50.

QUINTA CARRERA.— 1.500 mts.— 4.a serie.— Handicap.— $ 32.000 al primero

	G.	P.
1.o BURN OUT 50, A. Poblete, por Quemarropa y Frontispicio, del stud Sta. Isabel	9162	3594
2.o Sonatón 50, R. Madariaga	10555	4934
3.o Juan Carlos 47, L. Jara	10811	4858
4.o Brillador 53, O. Valenzuela	20008	6403
Mazacote 58, L. Vargas	2927	1562
Galletué 56, J. Orellana	8417	3441
Resplandor 55, C. Silva	5443	1841
Blandina 50, J. Espinoza	4536	1707
Finish 49, R. Cornejo	10872	4158
La Loca 49, M. Guerrero	4824	1700
Peluca 48, F. Gatica	12749	5745
	102387	41190

Ganada por 3 1/2 cpos.; el 3.o a 1 1/2 cpo. Tiempo: 1.36 4/5. No corrieron: Como, Digital, El Rajá, Tío Pepe, Zapatearon, Ventolera, Schockley, Cantaclaro, Comendador y Kalinin. Preparador: Adolfo Echeverría.
DIVIDENDOS: $ 87 y 37; $ 23 y 23.

SEXTA CARRERA.— 2.000 metros.— Clásico.— Handicap.— $ 150.000 al primero

	G.	P.
1.o OPIO 50, R. Cornejo, por Orégano y Ma Corra, del stud Fantasmas	17071	6093
2.o Reno 48, O. Bravo	10937	3628
3.o Old Angus 53, J. E. Bravo	7920	2897
4.o Madari 54, J. Oreñana	14311	4899
Tomebamba 57, R. Latorre	8216	1687
Maltés 55, J. Sánchez	7991	2833
Junco 51, L. Espinoza	7721	3380
Tuncana 53, R. Parodi	14238	5059
El Cóndor 51, J. Marchant	20097	12852
Cambullón 48, A. Poblete	9773	3875
Rolf 50, J. Espinoza	8364	3452
Morse 48, F. Gatica	10889	4520
Los Alpes 46, L. Jara	8134	2658
Mosquito 45, M. Guerrero	13208	8435
	163386	62985

Ganada por 6 cuerpos; el 3.o a 1/2 cuerpo. Tiempo: 2.7. No corrieron: Brandeburgo, Borodin, Conradito, Ariol, Brumoso, Madison, Corcolén, Zorro Azul, Ontario, Scottie y Vals Vienés. Preparador: A. Echeverría.
DIVIDENDOS: $ 74 y 30; $ 43 y 52.

SEPTIMA CARRERA.— 1.500 mts.— 2.a serie.— Handicap.— $ 36.000 al primero

	G.	P.
1.o GARITO 49, M. Valenzuela, por Agorero y Gloriana, del señor Juan Alfaro	12671	4682
2.o Furor 53, P. Flores	28479	6609
3.o Tascadero 47, L. Jara	14838	5451
4.o Mabruk 53, R. Parodi	24750	7820
Cambalache 56, J. Orellana	19246	6463
Salquemada 56, R. Cornejo	19747	6951
Campereya 54, A. Marchessini	13461	7317
Humareda 50, F. Gatica	17912	5546
Negrina 54, H. Vergara	7821	3105
Bucalemu 48, V. Maldonado	12022	3754
	171679	53677

Ganada por pescuezo; el 3.o a 3/4 cpo. Tiempo: 1.36 3/5. No corrieron: Esta Bien, Trébol, Sand Trick, Impacto y Chispazo. Preparador: Luis G. Alvarez.
DIVIDENDOS: $ 104 y 28; $ 29 y 23.

OCTAVA CARRERA.— 1.500 mts.— 1.a serie.— Handicap.— $ 40.000 al primero

	G.	P.
1.o TRUCHON 57, J. Orellana, por Disarmament y Truchuela, del stud Sta. Isabel	34896	6213
2.o The G. Girl 51, J. Marchant	42432	8899
3.o Espanto 52, A. Poblete	21179	8033
4.o Jamaicano 52, A. Marchessini	17682	5010
El Mansur 56, R. Parodi	5060	1673
Lombardo 54, J. E. Bravo	12782	3615
Anadir 52, J. Espinoza	35569	8242
	159570	39683

Ganada por 2 1/2 cpos.; el 3.o a 1/2 cabeza. Tiempo: 1.36. No corrieron: Brumoso, Retinta, Charlabién, Royal Blossom, Onzo, Kim Koo, Entonado, Cambullón y Pegajoso. Preparador: Adolfo Echeverría.
DIVIDENDOS: $ 50 y 25, y $ 19.

NOVENA CARRERA.— 1.500 mts.— 5.a serie.— Handicap.— $ 34.000 al primero

	G.	P.
1.o SAUC

"EL ERROR DE ESTAR VIVO" PRESENTARA HOY EL OPERA

En las funciones habituales del nuevo Rotativo Opera se estrena hoy "El error de estar vivo", realización italiana que ha sido todo un suceso en los diversos cinemas del continente que se ha presentado. En el ecrán del Broadway, de Buenos Aires, estuvo 18 semanas seguidas. En Lima, Panamá, México y cines de Europa, ha ocurrido igual cosa.

"El error de estar vivo", tiene un argumento brillante debido a la cotizada pluma de Aldo de Benedetti, y un diálogo de calidad, que mantiene en permanente atención al espectador. En los personajes de mayor importancia, encontramos a Vittorio de Sica, Isa Miranda y Gino Cervi, tres luminarias de alto prestigio en el séptimo arte.

Cabe señalar que Vittorio de Sica, es el director de "Lustrabotas" y "El ladrón de bicicletas", dos films que han sido premiados en los Estados Unidos.

METRO

HOY

MATINEE 1.00 P. M.
SELECTA 3.40 P. M.
VERMOUTH 6.40 P. M.
NOCHE 9.30 P. M.

M-G-M
BARBARA STANWYCK · JAMES MASON
VAN HEFLIN · AVA GARDNER
MUNDOS OPUESTOS
SOLO PARA MAYORES DE 15 AÑOS

¡Veolo sobre GLASCREEN! LA NUEVA PANTALLA DE VIDRIO

LOCALIDADES NUMERADAS SOLAMENTE PARA LAS FUNCIONES DE SABADO Y DOMINGO, EN VENTA DESDE HOY

DIRECCION GENERAL DE PAVIMENTACION — CHILE

COMUNA DE CONCHALI

FRENTES DE PREDIOS AFECTOS A PAGOS DE PAVIMENTACION

En conformidad a las disposiciones contenidas en el artículo 23 de la Ley General de Pavimentación N.o 8946, de 20 de Octubre de 1949, se pone en conocimiento de los propietarios de predios ubicados en las calles que a continuación se indican, de la comuna de CONCHALI, que las medidas de frentes de sus predios afectos a pagos de pavimentación por CALZADAS DE CONCRETO, han dado los siguientes resultados:

N.o del Predio	Nombre del propietario	Frente en mts. lineales
	AVENIDA EL SALTO Entre Paraguay y Avda. Argentina COSTADO ORIENTE	
3005	Manuel Pavone	14.80
3009/15-b	Edgardo Figueroa	31.20
3019	Humberto Villarroel	10.00
2997	Vicente Osorio	10.00
2999	Federico Mureni	16.00
	Entre Avda. Argentina y Zapadores	
3201	Juan Vilchez	18.00
3015	Luisa vda. de Suárez	10.00
3017	Manuel Sánchez	10.40
3019	Juan Sánchez	10.25
3025	Julio Núñez	10.60
3027	Hilario Muñoz	10.10
3029	Alvaro Undurraga	12.00
3031	Lautaro López	16.60
3035	Víctor Leiva	11.95
3039	Víctor Leiva	12.15
3045	Víctor Leiva	12.00
3067	Ramón Claramount	15.20
3095	Eulogio Araya	14.60
3097	Víctor Fuenzalida	18.10
3099	Francisco Ferrada	18.10
	Desde la Plaza hasta 2 metros al Norte	
3201	Abelardo Escobar	2.00
	Entre Enrique Donoso y Duque de Kent COSTADO PONIENTE	
3002	Manuel Benett	2.80
3010	Camilo Ramos	32.00
3150	Manuel Márquez	27.00
	Entre Duque de Kent y Santa Berta	
3202	Manuel Benett	41.30
3018	Julio Roldán	20.00
3034	Pedro Astorga	17.80
3020	Luis Reyes	17.00
3032	Roberto Villavicencio	17.80
3034	José Godoy	16.00
3046	Raúl Sáez	16.00
	Entre Santa Berta y Zapadores	
——	José Muñoz	18.90
3096	Enrique Osorio	16.00
3056	Juan Jara	16.00
3058	Ramón Urriola	16.30
3098	Luis Villagrán	13.00
3102	Juan Urtubia	18.25
	Entre Zapadores y 48.60 metros al Norte	
3512	Justo Brizuela	20.60
——	Eugenio Santa María	26.70
3540	Alberto Pizarro	1.30
	CALLE LA PALMA Entre Independencia y Aviador Acevedo COSTADO NORTE	
——	Alfonso González	10.50
021	Alfonso González	14.50
039	Alfonso González	14.60
——	Alfonso González	34.00
065	Alfonso González	12.30
——	Alfonso González	37.00
091	Victoria y Magdalena Costa	12.00
——	Alfonso González	182.50
	Entre Independencia y Aviador Acevedo COSTADO SUR	
——	Absalón Valencia	43.40
——	I. Municipalidad de Conchali	10.00
——	José Maldipassi	32.00
——	Alfonso González	120.00
	CALLE AVIADOR ACEVEDO Entre La Palmilla y 199.10 metros al Norte	
——	Federico Schall	13.00
386	Federico Schall	12.10
——	Federico Schall	174.00
	Entre La Palmilla y La Palma COSTADO PONIENTE	
——	Alfonso González	133.50
	Entre La Palma y 50 metros al Norte	
	Alfonso González	50.00
	SALZADAS EMPEDRADAS Y SOLERAS CON ZARPA	
	AVENIDA MEXICO Desde Pob. Reg. Buin y 53 metros al Oriente COSTADO NORTE	
——	Ilharreborde y Compañía	53.00
	CALLE COMANDANTE VELIZ Entre Avda. México y Patria Vieja COSTADO ORIENTE	
——	Fábrica Nac. de Paños "El Salto"	163.00
	CALLE PATRIA VIEJA Entre Comandante Véliz y 128 metros al Poniente COSTADO SUR	
——	María Luisa Silva	128.00

Los reclamos a que la publicación de estas cifras diere lugar deberán hacerse por escrito a esta Dirección General, calle Moneda N.o 723, o personalmente en la Sección Cuentas de Vecinos de 3 a 5.30 P. M., dentro del plazo de 15 días a contar desde la fecha de la primera publicación. Pasado este plazo se tendrán por exactas las cifras relativas a la longitud de los frentes.

CARLOS CONEJEROS SEGUEL
DIRECTOR GENERAL

"La santa del barrio" a la pantalla del Lux

El Teatro Lux presentará muy pronto una de las producciones más preciadas del cine mexicano "La santa del barrio", obra que tiene la atracción de ser protagonizada por una de las estrellas más sobresalientes del cine latino, Esther Fernández a quien acompaña Ramón Armengod y un selecto elenco.

"Una santa del barrio" es una cinta dedicada en forma especial a la mujer.

"LOS DOS RIVALES" EN EL T. CLUB DE SEÑORAS

El Teatro Club de Señoras, ha programado para el Innes un film argentino, que distribuye Ideal Filma. Se trata de la película titulada "Los dos rivales", creación de Luis Sandrini y Hugo del Carril, estrellas populares de la cinematografía bonaerense.

Diversas situaciones hacen de "Los dos rivales" una película que atrae desde su primera escena. El público tendrá oportunidad de escuchar a Luis Sandrini interpretando un tango, todo lo cual, es para competir en ese género con el insuperable Hugo del Carril.

Bellas páginas del cancionero argentino, son interpretadas por el galán Hugo del Carril.

TEATRO L'ATELIER
(MAC-IVER esq. HUERFANOS)
LUISITA DARIOS
HABLARA EN LA OBRA e INTERPRETARA LAS CANCIONES DE "JACQUES PREVERT" POETA Y CHANSONNIER
HOY 10 P.M. $.65.-

PROPUESTA PUBLICA

Para el 21 de agosto, a las 17 horas, se solicitan propuestas públicas por:

50.000 kilos de algodón en rama tipo Tanguis o similar 5/8", para algodón hidrófilo.

Bases y antecedentes en el Departamento Central de Compras de la Beneficencia, Av. Matta 644, Sección Adquisiciones.

EL JEFE

FERROCARRILES DEL ESTADO

Propuestas Públicas por Materiales

Se llama a propuestas públicas para la provisión de los siguientes materiales, las que se abrirán en la oficina del suscrito, en la Sección Adquisiciones del Departamento de Materiales y Almacenes (Estación Central), a las 10 horas del día que a continuación se indica:

El 25 de Agosto de 1950. Grupo N.o 28

ACEROS EN GENERAL, como ser 11.646 kilos ACERO para herramientas; 60.922 kilos ACERO para resortes; 400 metros ACERO en huinchas; 177.300 kilos ACERO en calda; 37.560.304 kilos ACERO estructural; 91.290 kilos ACERO ángulo lados iguales y desiguales; 9.400 kilos ACERO perfil "T" y doble "T"; 44.310 kilos ACERO perfil canal "U"; 3.600 kilos ACERO perfil "Z"; 597.550 kilos ACERO en planchas; 301.900 kilos ACERO para forjar bielas; 196.900 kilos ACERO para cementar; 49.300 kilos ACERO para remaches, pernos y tuercas; 43.000 kilos ACERO para remaches calderos; 180.300 kilos ACERO en planchas para calderos locomotoras; 115.900 kilos ACERO para estayes tirantes radiales y ejes; 1.350 PEPAS CARBOLOY; 1.619.632 kilos ACERO para PERNOS clavos tirafondos, tuercas y herramientas estructural y en planchas; APRECIABLE CANTIDAD ACERO EN BARRAS para puentes; 35.500 kilos ACERO para remaches etc. etc.

El 8 de Septiembre de 1950. Grupos 37/38 Sección II

REPUESTOS PARA LOCOMOTORAS, COCHES Y CARROS

Grupo 37: REPUESTOS PARA LOCOMOTORAS: CABEZA enganche, GOLILLAS de goma para niveles, para tubos lubricadores, para ojos de buey, para retortas gasógenos y para soportes enganche automático.

Grupo 38: REPUESTOS PARA COCHES Y CARROS: ABRAZADERAS de sable, AJUSTES de goma para vidrios ventanillas y puertas, ALZADORES para enganches, APARATOS suspensión para camas: CABEZAS enganche, CAJAS graseras, CENTROS de vigas para copas, COPAS centro, CUÑAS para cajas graseras, CHAPAS para puertas; CAJAS para enganches, CHARNELAS para cierre puertas, JABONERAS para jabón líquido, ELEMENTOS de goma para amortiguadores enganche, GOLILLAS para ruedas dentadas y para enganche Henricot, GOLILLAS interiores; ejes maniobra puerta descarga carros; HORQUILLAS centro yugullo; MECANISMO para cortinas, MUELAS de enganche, NUCLEOS para barra tracción enganche, PALANCAS cierre puerta bodegas y para desenganche, PEDESTALES para bogies, PESTILLOS para enganche, PICAPORTES para ventanillas, PLATILLOS asiento resortes bogies, POLEAS para frenos mano, PORTAZAPATAS, RETENEDORES puertas, RODILLO automático para cortinas, SOPORTE para enganche para eje maniobras puertas para trinquetes retención descarga para defensa vidrios puertas y ventanas, SUSPENSIONES con rodamientos para puertas carros, TAZAS para Depto. W.C. TOPES delanteros y traseros de lenganche, TOPES de goma para tapas W.C. para puertas Depto. W.C. y para puertas trampas vestíbulo, TRINQUETE accionamiento descarga automática, VALVULAS goma mecanismos lavatorios, VIGAS de bogie furgones metálicos etc., etc.

El 29 de Septiembre de 1950. Grupos 37/38 Sección I

REPUESTOS PARA LOCOMOTORAS, COCHES Y CARROS

Grupo 37: REPUESTOS PARA LOCOMOTORAS: CORONAS de cremalleras, CURVAS de retorno para tubos serpentines, EJES, EMPAQUETADURAS, INYECTORES, LUBRICADORES, LLANTAS con y sin pestañas, MANIVELAS, MANGUERAS de goma, MANOMETROS, NIVELES, RESORTES de acero, TUBOS de acero para humo para arco, para calderos y de estayes para calderos; TUBOS de vidrio para lubricadores y niveles.

Grupo 38: REPUESTOS PARA COCHES Y CARROS: AMORTIGUADORES, CUERDAS motrices para amortiguadores y para aparatos suspensión camas, LLANTAS con pestaña, RESORTES de acero, etc. etc.

Bases, mayores datos y antecedentes pueden consultarse diariamente en la Sección Adquisiciones del mismo Departamento de 9.30 a 11.30 horas y de 15 a 18 horas excepto los días Sábados que se atenderá de 10.30 a 11.30 horas.

EL JEFE DEL DEPARTAMENTO DE MATERIALES Y ALMACENES

"VENDO PESOS A CUATRO CHAUCHAS" CONTINUA SU EXITO EN EL IMPERIO

"Harvey", próximo estreno de la Cía. Córdoba

Sigue el éxito de la comedia de Lucho Córdoba "Vendo pesos a cuatro chauchas", que está dando con su Compañía de comedias cómicas en el Teatro Imperio.

"Vendo pesos a cuatro chauchas", espectáculo regocijante y cómico irá hoy en ambas funciones del Teatro Imperio, a las 6.45 de la tarde, y 10 de la noche. Las funciones de hoy son populares, a precios rebajados.

"HARVEY", PROXIMO ESTRENO

Lucho Córdoba tiene la costumbre de poner en cada una de sus temporadas, por lo menos, una o dos obras de gran calidad. Esta vez está preparando el último éxito de Broadway, la obra de la escritora norteamericana Mary Chase, "Harvey". Esta comedia se mantiene desde hace tres años en los teatros de Nueva York, siempre a sala llena. También Hollywood se ha interesado y actualmente se termina su filmación con James Stewart a la cabeza del reparto.

Lucho Córdoba la pondrá como su segundo estreno de esta temporada. Ya ha comenzado los ensayos, y él mismo se está preocupando de los diseños de los trajes y decorados.

"VALLE DEL ODIO" CON GENE AUTRY ESTRENARA HOY EL ROTATIVO ROXY

En las funciones de hoy el rotativo Roxy estrenará la producción Columbia de acciones vaqueras en el oeste titulada "Valle del Odio", en la que se hace un verdadero derroche de emoción a través de las aventuras del apuesto cowboy Gene Autry y su hermoso caballo "Champion", que son las atracciones del argumento de este interesante film.

"Valle del Odio", destaca a Gene Autry haciendo un derroche de valor y de simpatía, y junto con demostrar que es un gran jinete ducho en la llanura, es también un romántico galán que entona hermosas canciones campesinas que fueron compuestas, en este film de Columbia, especialmente para él.

El desarrollo de este interesante film de aventuras fué realizado con adecuados elementos técnicos para dar mayor verosimilitud a las escenas que sirven de base al tema.

Atrevido tema en el film "Anna Lucasta"

Una de las escenas más simpáticas de "Anna Lucasta", que Columbia presenta desde el martes próximo en el Teatro Continental, para deleitar las canas da vista masculina tras un día de ardua labor, es contemplar a Paulette Goddard en el baño, en la caricia de las burbujas de jabón, Broderick Crawford que obtuvo el "Oscar" de la Academia de Hollywood como el mejor actor de 1949 con William Bishop, Oscar Homolka y John Ireland forman el reparto central de "Ana Lucasta", que debe reeditar en nuestro medio el éxito alcanzado en los principales teatros del extranjero.

Mac Arthur habla del Japón

Una entrevista exclusiva con el comandante aliado, en el número de junio SELECCIONES, que acaba de salir. Mac Arthur explica cómo hizo el Japón una de las mayores revoluciones de la historia e implantó la más democrática constitución del mundo... Millones de nuevos terratenientes defenderán con la vida sus tierras, lo mismo que la libertad y democracia llevadas por los EE. UU.... Teme y odia el Japón a Rusia, cuya propaganda ha fracasado...

Este número de SELECCIONES trae también otros 24 artículos de gran interés y variedad y los resúmenes de dos libros de mucho éxito, que la crítica acogió con entusiasmo. Léalos sin falta.

MATERIALES Y EQUIPOS
FLUORESCENTES
Casa Arredondo
Precios sin competencia
HUERFANOS 1112
DEPT. 4
TELEF. 85855

FERRETERIA PRIETO HNOS.
(Importadores)
VENTAS POR MAYOR Y POR MENOR
EN SU NUEVO LOCAL
TEATINOS N.o 745
FONO 86749
Calidad y precios bajos
EL MAS GRANDE SURTIDO

VINOS
Tinto Villa Alegre, litro .. $ 8.00
Blanco Villa Alegre, litro. 9.00
Reparto a domicilio
Desde 5 litros, sin recargo.
Garrafas Sta. Carolina, tinto .. $ 90.00
Garrafas, Sta. Carolina, blanco .. 100.00
Refrescos, $ 36.— docena.
Toda clase de vinos embotellados
BOTILLERIA "SAN ISIDRO"
SAN ISIDRO 166
FONO 32480

Casa Rojkind S. A. C.

Por acuerdo del Directorio, cítase a Junta General Ordinaria de Accionistas para el jueves 31 de agosto a las 18 horas en la sede social, Huérfanos 921, a fin de tratar sobre la Memoria y Balances General, correspondientes al Ejercicio del año 1949, elegir 3 directores y dos inspectores de cuentas.

EL PRESIDENTE.

El Registro de Accionistas permanecerá cerrado desde el 21 al 31 de agosto, ambas fechas inclusive.

EL GERENTE.

BAILARINES ARGENTINOS EN SANTIAGO.— La pareja de bailarines argentinos Domínguez-Rey se encuentra en Santiago en jira por los países americanos. Nos dicen que es la primera vez que visitan Chile y tienen grandes deseos de trabajar en la capital. Su repertorio de bailes abarca todo el folklore americano, pero se han especializado en tango bailado. Ultimamente actuaron con el maestro Francisco Canaro en el Teatro Casino de Buenos Aires. Los jóvenes bailarines son miembros de la Sociedad Sindical de Profesores de Baile de la capital rioplatense. Están hospedados en el Hotel Plaza.

"Strómboli" tiene una gran fuerza dramática

Próximo ya el estreno del notable film "Strómboli", que presentará simultáneamente en tres salas R. K. O. Radio Pictures, es interesante decir que Rossellini, fanático creyente del realismo en el cine, rara vez ha usado un actor de experiencia frente a la cámara. Los repartos de "Paisán" y "Alemania, Año Cero" son buen ejemplo de ello pues estaban integrados por gente elegida en el lugar de la filmación, que nunca habían tenido experiencia como actores; muchachas de la calle, hombres y mujeres de todas las edades, haciendo las cosas que los personajes de su trama hacían, y haciéndolas con toda naturalidad. Lo mismo sucurre en "Strómboli" donde la notable estrella sueca Ingrid Bergman tiene el papel de máxima responsabilidad.

Para niños, "Barba Azul y las siete princesas"

Un nuevo estreno podrá en escena el domingo en la matinal de las 10.45 horas la Compañía de Teatro Infantil "Tía Mireya", en el Teatro Santiago.

Se trata de "Barba Azul y las siete princesas", en cuya interpretación actúan Rey Di Marias Blanca Arce, Tacho Sánchez, David Acevedo, Aida Vigil, y otros.

Completará el programa la entrega de algunos bosequios al público infantil.

R. Cardona y Armando Calvo en "La vorágine"

Dos artistas de reconocida capacidad son los intérpretes principales de "La vorágine", la conocida novela de José Eutasio Rivera, que con toda propiedad, ha sido llevada a la pantalla por la industria mexicana del cine.

Son Armando Calvo y René Cardona, quienes por vez primera, se reúnen en una película. Sus intervenciones en otras producciones, fué el factor principal para que Miguel Zacarías, director de "La vorágine", los reuniera en esta nueva producción del cine mexicano.

T. PRINCIPAL
Hoy Hoy
LA VUELTA AL MUNDO EN 60 MINUTOS
CAMBIO PROGRAMA A LAS 11 A.M.

LA ISLA DE PASCUA
Documental sobre las artes y costumbres de sus habitantes.

El cantante disonante
Dibujo en colores

Los mapas y el hombre
Cinta instructiva.

NOTICIARIOS:
FRANCES
FOX
INGLES
WARNER - PATHE

Desfile de deportes en Chile
Fútbol - Carreras
Cuecas - Rodeos
DOMADURAS, etc.

HUERFANOS 757

COMPAÑIA CHILENA DE ESPECTACULOS
CCE
LOS MEJORES PROGRAMAS EN LAS MEJORES SALAS
Ross
EL MEJOR TEATRO DE AMERICA
FONOS: 31143-31144 · HORARIO: 3 6.30-9.45

20th CENTURY FOX, presenta a ANN SHERIDAN y CARY GRANT, en
"LA NOVIA ERA EL"
(MAYORES y MENORES)

REAL
FONO 65555
3, 6.30 y 9.45 P. M.
Paramount presenta a la pareja: GAIL RUSSELL y JOHN PAYNE en
CAPITAN CHINA
(Mayores)

SANTIAGO
FONOS 32888—33444
3, 6.30 y 9.45 P. M.
Películas Mexicanas, presentan a Jorge Negrete y El Chicote, en
JALISCO CANTA EN SEVILLA
(Mayores y Menores)

VICTORIA
ROTATIVO—FONO 30021—1.15, 3.15, 5.15, 7.15, 9.30
Triunfo Films, presenta su reestreno por JEAN MARAIS y DOMINIQUE BLANCHAR, en
"EL SECRETO DE MAYERLING"
(Mayores)

Hoy · ROTATIVO DE LUJO OPERA
HUERFANOS 837

AMIGO ESPECTADOR:

La Sociedad Cinematográfica Band y Salas Ltda. se siente sinceramente orgullosa de anunciarles para HOY el estreno en el Cine OPERA de la película italiana

"EL ERROR DE ESTAR VIVO"

Los méritos de esta cinta son los que tiene en vista Band y Salas Ltda. para presentarla al público, méritos que usted conocerá y apreciará.

ELLOS son:

La creación de Vittorio de Sicca, el audaz director italiano que nos ha dado tan geniales y humanas producciones como "Ladrones de Bicicletas", "Lustrabotas", "Cuatro pasos en las Nubes", etc.

La presencia de Gino Cervi e Isa Miranda, que tienen a su cargo los principales papeles;

La gracia de sus situaciones y el sano y por momentos audaz humorismo, divertirán en forma amplia al espectador.

Su consagratorio éxito en la ciudad de Buenos Aires, al permanecer 18 semanas en el Cine Broadway, constituyendo uno de los mejores éxitos.

Todos estos antecedentes que se suman en la calidad de esta película, hacen que Band y Salas Ltda. recomiende sinceramente a usted su asistencia al Cine OPERA para que se deleite con esta superproducción del cine europeo.

SOC. CINEMATOGRAFICA BAND Y SALAS LTDA.

Instituciones de caridad "Maternidad Madre e Hijo" y la "Sweet" de obra social hacen un llamado de ayuda

Como todos los años, las instituciones "Maternidad Madre e Hijo" y la institución "Sweet", de Obra Social, efectuarán en el Teatro Metro una gran velada, artística y social, con el objeto de obtener los fondos que les son tan necesarios para el mejor desempeño de la cruzada a favor de la madre y del hijo que desarrollan estas dos instituciones.

Esta velada, que se efectuará con la premiere de la gran película M-G-M, en tecnicolor, "La huella de un beso", está patrocinada por la distinguida esposa de nuestro Presidente, la señora Rosa Markmann de González Videla y de la señora del señor Embajador de los Estados Unidos ante nuestro Gobierno, Mrs. Claude G. Bowers.

Grupos de distinguidas damas de lo más representativo que tiene nuestra sociedad, como también de la colonia norteamericana residente, están vendiendo unas tarjetas especiales que servirán para canjear las entradas a esta velada que se efectuará el miércoles 13 de septiembre, a las 22 horas.

La película "La huella de un beso" ha sido especialmente elegida para esta velada, por tratarse de una producción en la cual se presenta al famoso cantante Mario Lanza. Así como la danza fué para "Zapatillas rojas", así la canción y la romanza es para "La huella de un beso".

ALUDE A NUESTRO PAIS "RECUERDOS DE DISNEY"

Aun cuando la estada de Disney en nuestro país, cuando nos visitara fué corta, él personalmente recuerda las atenciones de periodistas, escritores, músicos y artistas y el clima que encontró muy parecido al de California. Declaró que había obtenido en Chile muchos motivos de inspiración musical para un corto "Saludos, amigos". Especialmente impresionado quedó por el nevado aspecto de la cordillera de los Andes vista desde la misma capital: Santiago. Por ello en la secuencia correspondiente a Chile aparece el osado avioncito Pedro, que saca la cara por el papá y la mamá que se encuentran enfermos y se encara con la cordillera de los Andes donde el villano lo hace el Aconcagua.

"Saludos amigos" junto con otros cortos del genial artista, forman parte de la revista musical "Recuerdos de Disney" donde además podremos ver, en reestreno que hace la RKO Radio Pictures, los cortos "Los tres cochinitos", "El café de la selva", "Al compás de la marea", "Relojeros de altura" "Sobre los Alpes" y "Hiawatha".

LAURA SOLARI ACTUA EN "LA ESTATUA VIVIENTE"

La bella actriz Laura Solari es la principal figura femenina de la producción pasional italiana "La estatua viviente", que se estrenará en breve en el rotativo Miami. Laura Solari es una de las más populares artistas de Italia en la actualidad, y ha realizado varias películas de éxito.

En "La estatua viviente", la estrella cumple un doble papel, pues encarna a las dos heroínas que aparecen en esta producción, donde comparte honores estelares con los conocidos actores Fosco Giachetti y Camilo Pilotto.

"La estatua viviente" es un estreno absoluto en Chile del rotativo Miami.

DIRECTORA DEL BALLET PERUANO, KAYE MAC KINNON, ESTA EN CHILE

Kaye Mac Kinnon, en una de sus sugerentes interpretaciones coreográficas.

Recibimos ayer la grata visita de Kaye Mac Kinnon, esbelta y atractiva directora del "Ballet Peruano", que vendrá en una fecha próxima a Chile, contratado por la Empresa Salvatti.

Kaye Mac Kinnon es la esposa de Luis Pacheco de Céspedes, brillante director y compositor peruano, quién en 1946, obtuvo el Premio Nacional de música en su país y ha alcanzado, además, distinciones en diversos certámenes internacionales.

En breve y amena charla, la joven y hermosa coreógrafa expresó que ella, nacida en Boston, ha actuado en el Ballet ruso, en Francia, en Inglaterra, y en las principales ciudades de Norte América.

En su actuación en el Ballet Peruano, que ha tenido enorme éxito en ese país, Kaye Mac Innon ha cuidado en forma especial la presentación de ballets con motivos del riquísimo folklore peruano. Destaca, entre ellos, "Viaje en el tiempo", ballet de reminiscencia incaicas, cuyo desarrollo revive una leyenda de la Sierra solitaria del Perú.

La música de ese ballet es original de Pacheco de Céspedes y su escenografía y vestuario pertenecen a Víctor Mendivil.

Dijo también, nuestra gentil visitante, que aún no se había fijado fecha para el viaje del ballet peruano a Chile.

Kaye Mac Kinnon regresará mañana a Lima, después de haber finiquitado los preparativos para la visita de su ballet a la capital chilena.

HUMOR Y ORIGINALIDAD EN "LA NOVIA ERA EL"

De La novia era él se ha dicho que es una de las comedias más graciosas que se han visto en el año. Tiene un diálogo picaresco, además de una acción movida y original. La interpretación de Cary Grant es ruidosamente cómica, y Ann Sheridan se presenta con su acostumbrada vitalidad y atractivo.

La película fué filmada en Alemania, y el ambiente genuino, subrayado por las intervenciones de varios artistas extranjeros, da mayor intensidad a las aventuras de la simpática pareja. Ann Sheridan tuvo que aprender a manejar una motocicleta para rodar las escenas en que se rapta al capitán francés. Y en cuanto a Cary Grant, también se las vió negras para llevar a cabo su papel.

"Esta fué una mujer" gran cinta dramática

El martes estrena el teatro Real la dramática película inglesa "Esta fué una mujer". Relata la trágica historia de una mujer a quien todos odiaron, y a quien nadie pudo amar a pesar de todo el esfuerzo que ella ponía en hacerse querer por quienes le rodeaban.

"Esta fué una mujer", está interpretada por un elenco de primeras figuras de la cinematografía inglesa, encabezado por Sonia Dresdel y Bárbara White.

"Esta fué una mujer", es una película basada en una obra de teatro estrenada hace poco en Londres y que logró en sus representaciones teatrales un éxito extraordinario.

"Esta fué una mujer" será otra de las películas del sello 20th Century Fox que será estrenada el martes en el Teatro Real.

"Río Escondido" el lunes en el Rotativo Victoria

Sin revrese aleasogio

Sin reservas se elogió el tema que ofrece el drama "Río Escondido", que en sus primeras exhibiciones alcanzó un rotundo éxito comercial y elogios de parte de la prensa. Los premios conseguidos en países europeos, y el alto sentido humanitario que presenta la historia de "Río Escondido", da especial categoría a esta obra que el lunes próximo proyectará en su pantalla el cine rotativo Victoria.

María Félix, Carlos López Moctezuma y Fernando Fernández son los protagonistas de esta cinta que distribuye Películas Mexicanas de Chile.

Variado elenco traerá "Las Aguilas Humanas"

Una de las mejores atracciones infantiles que han venido a Chile, la presentará el próximo mes de septiembre en el Teatro Caupolicán, el Nuevo Circo La Aguilas Humanas 1950.

La Empresa Chilena Cóndor dará a conocer a "The Golden Kid's" que son dos chiquitines que trabajan en un elevado pedestal de acero como auténticas pequeñas grandes "stars" del Rolli-Rolla".

"Las Aguilas Humanas 1950" trae un variado elenco en esta nueva temporada.

ERROL FLYNN SIGUE EN TERCERA SEMANA EN EL ECRAN DEL PLAZA

Errol Flynn ha logrado un éxito para su carrera artística en la película "Montana" en la que también interviene la Alexis Smith, y que seguirá una tercera semana en la pantalla del cine Plaza.

La aventura cinesca que ha traído Warner Bros, encierra la lucha de los rancheros del oeste para apoderarse de las tierras, en aquellos días en que se vivía al margen de la muerte y había que jugarse la vida a cada minuto.

Errol Flynn personifica un acaudalado señor ganadero que pretende extender sus dominios y hacer que se cumpla su voluntad.

Esta cinta seguirá, como decimos, en el ecrán del Plaza.

Anuncian festival en honor de Margot Loyola

Un programa de calidad, con participación de artistas de la radio y el teatro, asegura que el festival de homenaje a Margot Loyola será todo un éxito.

La fiesta será cerrada con un cuadro completo del más puro sabor criollo. En él, Margot Loyola, como animadora de un valioso conjunto, presentará el número sorpresa de la noche.

El programa será iniciado por Jack Brown y su orquesta, sucediéndose a continuación todo un desfile de artistas.

HOY REX
EL TEATRO DE LOS GRANDES ESPECTACULOS
MATINEE TARDE Y NOCHE
¡LA COMEDIA DEL AÑO CON LA GRACIA DEL SIGLO!
CARY GRANT ANN SHERIDAN en
La novia era él
(I WAS A MALE WAR BRIDE)
MAYORES Y MENORES
20th

HOY Gran CINE PLAZA
COMPAÑIA 1013
3ª SEMANA DE EXHIBICIONES
EL OESTE SALVAJE VIBRABA AL PASO DE LAS HORDAS DEVASTADORAS QUE INTRÉPIDAS SE DISPUTABAN EL DOMINIO DE LAS PRADERAS
HORARIO
MATINEE: 2 P.M
VESPERTINA: 4 "
SELECTA: 6.45 "
NOCHE: 9.45 "
WARNER BROS. presenta
"¡Cuándo se me acaben las balas... una estampida salvaje acabará con mis enemigos!"
MONTANA
TECHNICOLOR
(MAYORES Y MENORES)
CON ERROL FLYNN y ALEXIS SMITH

TEATRO MUNICIPAL
ORGANIZACION ARTISTICA SALVATI
BREVE TEMPORADA DE LA
COMPAÑIA ARGENTINA DE COMEDIA
Nélida QUIROGA
MAÑANA NOCHE, 10 P. M. — DEBUT
GRAN REESTRENO:
EL ABANICO DE LADY WINDERMERE
BRILLANTE COMEDIA DE O. WILDE — TRADUCCION: R. BAEZA
LOCALIDADES EN VENTA: —::— BOLETERIA: FONO 31407

Teatro MUNICIPAL
ORGANIZACION ARTISTICA SALVATI
MAÑANA SABADO a las 6.45
3.er Concierto
WALTER Gieseking
grande entre los grandes pianistas de la época
BACH — BEETHOVEN — SCHUBERT — RAVEL

HOY CINE ROTATIVO ROXY
GENE AUTRY, REGRESA EN UN DESFILE DE AVENTURAS, EN DONDE EXPONE SU TEMERIDAD SIN LIMITES!
COLUMBIA PICTURES
GENE AUTRY
EL REY DE LOS COW BOYS CON SU INCOMPARABLE CHAMPION
"VALLE DEL ODIO"

Distribuida por 20th CENTURY FOX
¡NADIE PUEDE QUERER A ESTA MUJER!
"ESTA FUE UNA MUJER"
SONIA DRESDEL
BARBARA WHITE
Lunes TEATRO REAL
MAYORES NO RECOMIENDA PARA MENORES
MATINEE · TARDE · NOCHE

NUEVO ROTATIVO DE ESTRENO
CLUB DE SEÑORAS
HOY De 14 a 24 horas
¡EL TRIUNFAL EXITO MUSICAL!
María Antonieta PONS en "Amores de FUEGO"
(FIGHTER ATTACK)
MAYORES

T. MUNICIPAL
INSTITUTO DE EXTENSION MUSICAL DE LA UNIVERSIDAD DE CHILE
HOY A LAS 7
16.o CONCIERTO DE LA TEMPORADA SINFONICA BAJO LA DIRECCION DE
KLEIBER
PROGRAMA
CONCIERTO PARA ORQUESTA DE BARTOK (1.a AUDICION), Y
SEPTIMA SINFONIA DE BEETHOVEN

LUNES-AUDITORIUM
8.o CONCIERTO DE CAMARA, CON EL
CUARTETO INSTITUTO
Cuarteto Op. 18 N.o 2, de Beethoven.
Cuarteto de A. Letelier.
Quinteto con piano, de Brahms.

GUIA DEL ESPECTADOR

EL NUMERO ENTRE PARENTESIS CORRESPONDE AL DEL TELEFONO

TEATROS

IMPERIO (32627).— Vermouth y noche: Cía. Leguía-Córdoba en: Vendo pesos a 4 chauchas.

DIEZ DE JULIO (31530).—Vermouth y noche: Espectáculos Burlesque.

CINES

ALAMEDA (91254) — Rotativo. La princesa de la selva, Sangre de mi sangre y El desliz de Lady Windermere.

ALCAZAR (80122).— Vermouth y noche: Bagdad.

ALMAGRO (53425) Rotativo: El gran gorila y Olé, torero.

AMERICA (52443) — Rotativo. Manón, La ventana y Noche tras noche.

ANDES (43811).— Vermouth y noche: La malquerida y Una hora de vida.

AUDITORIUM (84688) Matinée, vermouth y noche: Canta el corazón.

AVENIDA MATTA (91455) — Rotativo: La profesora se divierte, El arrabal y La rueda de la fortuna.

BALMACEDA (88768).—Rotativo: El gran gorila y Olé torero.

BANDERA (88111). — Matinée, vermouth y noche: Los amantes de Verona.

BAQUEDANO (65050).— Matinée, vermouth y noche: Bajo el signo de Capricornio y La incitadora.

BLANCO ENCALADA (91787) — Rotativo: Dentro de mi corazón, La hora del sacrificio y El niño de los cabellos verdes.

CAPITOL (89581) — Rotativo Sangre de mi sangre, Que Dios me perdone y Crepúsculos de una gloria.

CARRERA (86685) — Rotativo Olé, torero y El gran gorila.

CENTRAL (33555). — Matinée, vermouth y noche: Fabiola.

CERVANTES (88569).— Matinée vermouth y noche: Canta el corazón.

CLUB DE SEÑORAS (33550).— Rotativo: Besos de fuego.

COLISEO (89075) — Rotativo: Juana de Arco, Dentro de mi corazón y Dos balas perdidas.

COLON (90577).— Rotativo: La ventana, Manón y La galera del Diablo.

CONTINENTAL (60735) — Matinée, vermouth y noche: Bagdad.

COUSIÑO (50657) — Rotativo: Su último refugio, El gavilán negro y Ahí vienen los Mendoza.

CHILE (60728) — Rotativo: Si Adelita se fuera con otro, Ciudad de conquista y Las aventuras de José James.

DIECIOCHO (83778) — Rotativo: Siempre en mi corazón y Sangre de mi sangre.

DELICIAS (91941). — Noche: Una vida marcada y Las aventuras de don Juan.

EL GOLF (488 y 257).— Vermouth y noche: Fabiola.

ESMERALDA (64303) —Rotativo Simbad el marino, Siempre en mi corazón y Manón.

FLORIDA (34289). — Matinée vermouth y noche: La hija del capitán

FRANKLIN (80754) — Rotativo: La princesa de la selva, Sangre de mi sangre y Aguilas en destierro

HOLLYWOOD (42389) — Rotativo: Besos y balas, El niño de los cabellos verdes y Orgullo de casta.

IDEAL CINEMA (92188) —Rotativo: Juan Globo, La malquerida y Mares de China.

IMPERIAL (51112) — Rotativo Tierra de audaces, Cantaclaro y Tierra y sangre.

INDEPENDENCIA (62702) — Rotativo: Contra el sol naciente, Infierno en la tierra y Mar abierto.

ITALIA (41883) — Rotativo Actuaciones personales de Alberto Castillo y su Típica. El cine exhibe: El ladrón y la bella, La tierra llama y La ventana.

LUX (87630).— Rotativo La hija de Neptuno y Agregados.

LO OVALLE (La Cisterna) (253) Rotativo: Una hora de vida, Recelos y Seguro de amor.

LAUTARO (Carmen Mena 602) Rotativo: Monterrey, Hogar de ensueño y Vivir soñando.

MANUEL RODRIGUEZ (86959) Rotativo: Manón, La ventana y En busca de marido.

MAJESTIC G. Av 3372 (50151). No hay función por racionamiento.

MARCONI (42867) — Vermouth y noche: El gran gorila y Olé, torero.

METRO (83361). — Matinée vespertina vermouth y noche: Mundos opuestos.

MIAMI (85815). — Rotativo Noche y día.

MONUMENTAL (91555) — Rotativo: El niño de los cabellos verdes, Dentro de mi corazón y La tierra llama.

MIRAFLORES (30909) — Rotativo: Río Rojo y Perdido en la obscuridad.

NACIONAL (Puente Alto).—Vermouth y noche: Estreno de la super producción mexicana Jalisco canta en Sevilla, por Jorge Negrete. Además sinopsis, cómicas y documentales.

NACIONAL (63568) — Rotativo Manón, La ventana y El ladrón y la bella.

NORMANDIA (87749) —Matinee vermouth y noche: A las 9 lección de química y Una sombra en la ventana.

NOVEDADES (94594) —Rotativo Una vida marcada, Rasputín y la Zarina y El mundo de Lassie.

NUÑOA (43152) — Rotativo Dos balas perdidas, Sangre de mi sangre y Siempre en mi corazón.

O'HIGGINS (86929) - Rotativo Medianoche, Camino a Río y Bailando con la muerte.

ORIENTE (41348) - Vermouth y noche: La hija del capitán.

O'ERA (30178) — Rotativo. El error de estar vivo.

PLAZA (84714) — Matinée vespertina vermouth y noche Montana y Agregados.

PORTUGAL (34216) — Rotativo El niño de los cabellos verdes, La ventana y Manón.

PRINCESA (85305) — Rotativo Río Rita, Trader Horn, Revancha y Rosa de Irlanda.

PRINCIPAL (30611).— Rotativo Noticiarios mundial, Cómicas, Dibujos, Cortos y Serial.

PROVIDENCIA (46073).— Rotativo: La senda tenebrosa, Calcutta y El gavilán negro.

REAL (65555) — Matinée vermouth y noche: El capitán China.

RECOLETA (63874).— Rotativo Nubes sobre Europa, Ladys y Conflicto sentimental.

REPUBLICA (93613).— Rotativo La ley de la sangre, El pecado de Cluny Brown y Serenata Argentina.

REX (31143 y 31144).— Matinée vermouth y noche: La novia era él.

RIALTO (41687) — Rotativo: La ley de la sangre, Serenata Argentina y El pecado de Cluny Brown.

ROXY (80609) — Rotativo: El valle del odio y Serial.

SAN MIGUEL (51262).— Rotativo: Orgullo de casta, Dos balas perdidas y Frente al destino.

SANTA LUCIA (36688) — Matinée, vermouth y noche: Bagdad.

SANTIAGO (32888) — Matinee vermouth y noche: Jalisco canta en Sevilla, con Jorge Negrete.

SELECTA (92194) — Rotativo Lo que vendrá, El último amor de don Juan y La loba de Londres.

VALENCIA (61557).— Rotativo: Sueños dorados, Salomé la embrujadora y Tánger.

VICTORIA (30021). — Rotativo: El secreto de Mayerling.

SANTOS DE HOY
Elena, Filomena y Agapito

SANTOS DE MAÑANA
Teresa y Julio Magno

BOLETIN DEL TIEMPO
MINISTERIO DE DEFENSA NACIONAL
(Redactado a las 20 horas del día 17 de agosto de 1950)

Mal tiempo, con lluvias y vientos depresionarios, se observaron desde Aconcagua al sur. En la cordillera central hubo fuerte nevada. En la zona norte se mantuvo nuboso.

APRECIACION GENERAL

Tiende a declinar el mal tiempo en las zonas afectadas, pero aún se registrarán lluvias y chubascos locales.

ARICA A COQUIMBO: Bueno. Nubosidades locales y parciales. Vientos del suroeste.
ACONCAGUA A MAULE: Variable. Probables chubascos. Tendencia a mejorar. Vientos del suroeste.
CORDILLERA CENTRAL: Nevada, mejorando.
NUBLE A CHILOE: Lluvias y chubascos locales. Tendencia a declinar. Vientos del oeste y suroeste.
GUAPO A EVANGELISTAS: Lluvias y chubascos. Vientos del oeste y suroeste.
PUNTA ARENAS: Variable.

INFORMACIONES DE SANTIAGO

TEMPERATURA DEL AIRE (día 17).— Máxima: 12.8 grados a las 16 horas; mínima: 5.8 grados a las 7.30 horas.
HUMEDAD RELATIVA DEL AIRE (día 17).— Máxima: 90 o|o a las 7.30 horas; mínima: 55 o|o a las 16.40 horas.
SOL (día 18).— Sale: a las 7.19 horas; puesta: a las 18.15 horas.
LUNA (día 18).— Sale: a las 19.02 horas; puesta: a las 20.50 horas; fase: cuarto creciente el 20 del presente.

Oficina Meteorológica de Chile.
Sección Previsión del Tiempo.
Fono 90755.

TURNO DE BOTICAS
(SEMANA DEL 12 AL 19 DE AGOSTO DE 1950)

FARMACIA	UBICACION	FARMACIA	UBICACION
Brand	Portal Bulnes 443	San Luis	B. Encalada 2199
Contador	Independencia 2663	Ruiz	Bascuñán 1971
Galeno	Bélgica 1811	El Mercurio	San Diego 301
Atlántida	Independencia 121	Inglaterra	Diez de Julio 16
Bulnes	A. Maceo 311 (Renca)	Arriarán	San Fco.-M. de Gaete
Pío Nono	Pío Nono 181	San Miguel	Portugal 1889
Nerboni	Recoleta 701	Franklin	Franklin-San Fco.
Cruzeiro	Recoleta 2296	La Legua	Alvarez de Toledo 699
Sanhueza	Mapocho 4181	Burgos	4.a Avenida 0302
Santiago	Ecuador 4299	Villegas	Gran Avenida 8039
Iquique	Dolores-Iquique		J. M. Infante 249
Neal	Rosas-Sotomayor	El Golf	Av. D. Carlos-A. Legua
Stacf	Agustinas 1695	Oriente	Los Leones-Bilbao
Agustinas	Alameda 2682	Urgencia	Irarrázaval 2702
		Eva	Av. Hamburgo 0887

NOTA.— De acuerdo con el Art. 91 del Reglamento de Farmacias, el turno nocturno es sólo para el despacho de recetas y el expendio de medicamentos de urgencia, y será atendido después de las 21 horas por la pellila correspondiente.

FARMACIA DE TURNO
PERMANENTE HASTA LA UNA DE LA MADRUGADA
Andrade
DELICIAS 2902 FONO 92340

1.—ALHAJAS, JOYAS.

PRENDEDORES, anillos, aros a $ 80 docena. Gran surtido de fantasías. Anillos, pulseras, cadenas, cruces, medallas, aros, prendedores, venta de piedras por docenas, peinetas, etcétera. Importación directa de collares perla. Precios especiales a comerciantes. Venta por mayor y menor. Se remiten reembolsos. Grandes descuentos a mayoristas. Casa Gorab, Rosas 1148. Santiago. H|A

ALHAJAS. Toda clase fabricamos. Comerciantes, precios especiales. Argollas para novios. Casa Rivera, San Pablo 2247. H|A

FRANCISCO PONS, joyería. Relojes. Moneda 1188. Compramos joyas, brillantes, oro. Compostura de relojes. Garantía. Seriedad. Rapidez. Atendido por dueño profesional. Teléfono 81827. H|A.

COMPRAMOS ORO, joyas, brillantes, plata, monedas antiguas, supero cualquiera oferta. Ahumada 69. 5 Jl.-51

COMPRAMOS JOYAS, brillantes, boletos empeño, objetos arte, marfiles, cristales. Pagamos los mejores precios. Superamos ofertas. Ahumada 88 esquina Nueva York. 20-A.

COMPRO oro y plata, pago buenos precios. Alameda 846. 1.o S.

NOVIOS: argollas oro 14 y 18 quilates macizas, grabadas, desde $ 800 par. San Diego 780. Relojería Sportman. 1.o S.

¡NOVIOS! para argollas, Fábrica Sostin. Nueva York N.o 66. 1.o S.

2.—ARBOLES, PLANTAS.

CRIADERO "MAIPO" ofrece olivos, cítrus, paltos, etc., lo mejor de la zona. Aurelio Barrientos. Buin-Maipo. 12-Mxo-51.

TIERRA DE HOJA, de 1.a a $ 120 el m3 a domicilio. Providencia 2378 Teléfono 41211. 19-A.

NOGALES muy viejos en trozos, compramos, pagando buenos precios. Pedir datos: Santo Domingo 1261, teléfono 86665. 30-A.-51

ARBOLES frutales, arbustos; plantas para parques y jardines. Ofrece Criadero Corrial. Alameda esquina Arturo Prat. Vivero está situado lado estación Renca. 30 A.

PLANTAS de duraznos, injertadas de 1 año, de las mejores variedades a $ 10.— y $ 12.— las de primera. Criadero de árboles Las Rejas 204, final Alameda. 5 S.

ARBOLES frutales injertados, variedades en general: Paltos Californianos y del País. Pinos. Macrocarpas. Ofrecen Viveros Unidos. San Luis. Depósito de Ventas Matucana 633 Fono 91953. H. Martínez. Santiago. 21 A.

3.—ARMAS, CAZA, PESCA.

ARMERIA "SAN DIEGO": Revólveres. Pistolas. Rifles. Escopetas tiros, pólvora; fulminantes, balas. Atiende órdenes provincias. San Diego 59. Taller reparaciones. 26-E.-51

ARMERIA ALEMANA: armas, reparaciones, niquelados, pavonados. Compras, ventas. Santa Rosa 740 Teléfono 36038. 5-E.-51

POLVORA DUPONT, fulminantes. Escopetas, Rifles Balas, Peters. Armería "San Diego" San Diego 59. 14-Jn.51

COMPRA ARMAS usadas San Diego 59. 26-E.-51

4.—ARTICULOS PARA CABALLEROS.

CASIMIRES Oveja Tome. Enorme surtido, a precios antiguos. Depósito Santo Domingo 1074. ¡Donde saluda la Oveja! H|A.

Agencia de "LA NACION"
ROBERTO CARRASCO O
Maule N.o 1006

4.—ARTICULOS PARA CABALLEROS.—

CREDITOS, Confecciones para caballeros. Esmeralda 885, entrepiso. 9 a 12. 21-Jn.-51

CAMISERIA "Osburn". Hasta de levantarse, pura lana "pelo camello" varios colores, $ 975.— Moneda 1055, frente a la Iglesia. H|A

CONSUMA la Supercaluga Nacional, industria casera. Compreia a su propio distribuidor. Carlos Aravena. N|O

LA AFRICANA, Confecciones finas. Caballeros, jóvenes, niños. Esmeralda 874. Santiago. 21 Jn.-51

CONTINUA la salvadora liquidación anual de la Casa Salazar, en casimires, sastrería y confecciones para hombres y niños, a mitad de su valor. Alameda Bernardo O'Higgins 2763, esquina Libertad. 2S.

5.—ARTICULOS PARA DAMAS.

CALZADOS "Louis" Calzado fino, hecho a mano, sobre medida, para damas y caballeros. Modelos originales. Trabajo prolijo y garantido. Reparaciones en calzado fino. Portugal 64. P.

LANAS PARA Tejer, de todas marcas, Pallillos, crochets importados. Chales hechos a mano y a telar. Huérfanos 830 (local 264). P.

CASA "RITA", Estado 265, Pasaje Balmaceda. Local 26. Se toman puntos de medias a mano. Zurcidos invisibles. Especialidad en medias Nylon. P.

CIERRES Eclair, 0.80 centímetros, importado (a modistas precios especiales), y botones de todas clases. Ofrece Casa "Novelty". Agustinas 867, Local B. (Galería Imperio). P.

CONSUMA la Supercaluga Nacional, Industria Casera. Cómprela a su propio distribuidor: Carlos Aravena. N|O

CASIMIRES Oveja Tome. Enorme surtido, a precios antiguos. Depósito Santo Domingo 1074. ¡Donde saluda la Oveja! H|A

6.—ARTICULOS PARA NIÑOS.

SOMBREROS Respuntados blancos y en colores, para playa y campo. Cabello Hnos. 5-S-50

CONSUMA la Supercaluga Nacional Industria Casera. Cómprela a su propio distribuidor: Carlos Aravena. N|O

CASIMIRES Oveja Tome. Enorme surtido, a precios antiguos. Depósito Santo Domingo 1074. ¡Donde saluda la Oveja! H|A

MUEBLES PARA Niños. Ahorre 100 o|o, comprando en Fábrica "Dumbo". Marquesitas naranda Duco lavables 390 pesos. Extenso surtido. Ventas por mayor y menor. Martín 171. Teléfono: 31124 21.-Jl.-51

VELOCIPEDOS, Coches, Cunas, sillas de paseo, autitos. Fábrica "Las Claras" Nicolás Cafati Mac Iver 162. Fono 30869. P.

TARZAN — (2764) — Citado — Por Edgar Rice Burroughs

RAMONA
Por Lino Palacio

7.—ARTICULOS PARA EL HOGAR.

LIQUIDAMOS: sábanas, fundas, Felpudos, Toallas, juegos bordados, Escoceses, Moneda 1917. 8-En.-51

MUEBLES alta calidad. Enorme surtido. Muebles para niños. Amplios créditos. Muebleria "Confort". Santo Domingo 865. Sucursal Recoleta 2152. H|A

CASIMIRES Oveja Tome. Enorme surtido, a precios antiguos. Depósito Santo Domingo 1074. ¡donde saluda la Oveja! H|A

MUEBLES alta calidad. Enorme surtido. Muebles para niños. Amplios créditos. Muebleria "Confort". Santo Domingo 865. Sucursal Recoleta 2152.

20.—FOTOGRAFIAS.

¡¡¡FOTOCOPIAS EN MEdia hora!!! Foto-Estudio FIMAR. Nueva York 61. Fotocopias de documentos, cartas y dibujos. Foto Timar. Nueva York 61. Mencionando este aviso, usted obtendrá precio especial. H|A.

21.—HOTELES.

PARIS HOTEL Valparaíso. Prefiero por ubicación magnífica, vista al mar. 13-D.

PARIS HOTEL Valparaíso. Calle Blanco 1001. Casilla 1343. Teléfono 4614. 13-D.

HOTEL BRASIL. 44. Todas las habitaciones con radio. H-A.

PARIS HOTEL Valparaíso. Lavatorios con patentes todas sus habitaciones. Excelentes comidas. 13-D.

PARIS HOTEL Valparaíso. Precios especiales: Vendedores viajeros delegaciones deportivas, etc. 13-D.

22.—IMPRENTAS, LIBRERIAS, ETC.

REPARACIONES: LAPICEras fuente, lápices automáticos y encendedores. Establecimientos "EVERG" Amunategui 93 (casi esquina Moneda). Más de 20 años de experiencia en el ramo). P.

IMPRENTAS. Tipo viejo importado compramos. Mex y Cía. San Diego 1260. Casilla 1264. Santiago. 10-N.

PLUMA Fuente, encendedores, lápices, arreglo. Galería Alessandri 1.o 30. 1.o S.

HOY COMO ayer Talleres Gráficos Rodríguez, no es una imprenta más, no. Es el verdadero impulsor que marca rumbo en la Industria Gráfica chilena. Talleres Gráficos Rodríguez, San Pablo 1176 Tintinos, al rincón. Fono 80760. "Talleres Gráficos Rodríguez". H|A.

FERETA ESPECIAL de Librería Antiguo. Catedral 1293. Fono 69253. Santiago. Cada tomo tres pesos: Lenin: Religión y Marxismo; Proudhon: Hombre y Máquina; Dostoyewski: Eterno marido; Prevost: Historias de Amor; Schaeble: Veneno Misterioso; Dartens: Crimen Boulogne; Seifulina: Caminantes; Ehrenburg: Sonata a Kreutzer; Wilde: Hombre sin Importancia; Tagore: El Cartero; Viñole: Cómo vienen al mundo las palabras; Fondaime: Muerte de Takof; Liutbey: Revolución Americana; Zorrilla: Don Juan Tenorio; Craig: Encuentro en Silencio; Craig: Resortes se Mueven.— Cada tomo cuatro pesos: Cardenal Faulhaber: Judaismo, Cristianismo, Germanismo; Romero: Un Milagro; Moya; Cuadra: Magia Financiera; García: Imaginero de la Infancia; Deschavannes: Maravillosa Historia Merlin; Berl: Política y Partidos; Magdaleno: Vida y Poesía.— Miles libros novedades, todos rebajados. Recuerde: Bello Catedral 1293. Santiago. Envíos reembolso. P.

IMPRENTAS y Diarios: Prensa Mercurio, tiro y retiro; tiraje 1.000 diarios por hora, de 16 páginas. Linotipia con 2 almacenes, crisol eléctrico, y 4 colecciones matrices. Prensa Mercurio, para diarios y obras; prensa 1|2 Mercurio italiana; prensa 1|8 "Fénix"; prensa 1|8 menor "Gordon"; guillotina 0.40 m; cosedora "Bremen"; rayadora a disco 1|2 Mercurio; plegadora para archivadores; 2 foliadoras de mueces; 5 foliadoras a mano; sombras para letras; tipos, cajas y chivaletes. Vendo. San Martín 930. Fonos: 67689-31975. Casilla 2868. 26 A.

ZINC
PARA TECHOS
USADO Y NUEVO, VENDO.
CHACABUCO
N.º 24

MUEBLES DURADEROS
Precios sin competencia
Venta directa del fabricante al consumidor
AMPLIOS CREDITOS
Dormitorios completos $ 3.200.— Comedores completos $ 3.900.—
MUEBLERIA "HOLLYWOOD"
ROSAS 1028
SERRANO 33

PALETO 3/4 Y BATAS "CATYMAR"
DIEZ DE JULIO 77
CREDITOS

Gran Exposición de Cristales finos y lámparas
Floreros, jarrones, ponchera, ceniceros, juegos 76 piezas Yungay, talladas en nuestra Fábrica.
VISITENOS
Sierra Bella 1355

CATRES de BRONCE
10 MESES PLAZO
CASA BRONCELAN
SAN PABLO 2715

22.—IMPRENTAS, LIBRERIAS, ETC.

LITOGRAFIAS: Prensa litográfica 3|4 Mercurio son 22 piedras; bronceadora 1|2 Mercurio, 1 rodillo saca pruebas. Vendo o arriendo. San Martín 930. Casilla 2868. Fonos: 67689-31975. 11 S.

22.a.—INSTALACIONES, LOCALES COMERCIALES.

INSTALACIONES en locales comerciales. Si quiere instalar o modernizar su Fuente de Soda, Bar, Tienda o cualquier negocio, pida su proyecto y presupuesto sin compromiso, en Bandera 72, Of. 306. Una vez aprobado el presupuesto, se entrega terminado el trabajo, máximo en 15 días. Facilidades. Atención: de 11 y media a 12 y media, y de 18 a 19 horas. P.

24.—MATERIALES DE CONSTRUCCION.

PAPELERA Nacional. Ofrece papeles empapelar y útiles de aseo: a precios bajos. Competentes empapeladores. Arturo Prat 361. H|A.

GRAN BODEGA. Avenida General Bustamante 772. Teléfono 45184. Materiales para construcciones. H|A.

BARRACA fierro y demoliciones. San Diego 1278. Hay cañerías, zinc, fierro redondo, platino, ángulo, vigas, planchas eléctricas y otros materiales. 21-A.

ARENA, RIPIO, tierra de hoja de 1.a. Pidalos Providencia 2378.— Fono 41311. 21-A.

PAPELERIA Central, Nueva York 63, casilla 722. Lindo surtido papeles importados y nacionales. Despacho a provincias. H|A.

CONSTRUCCIONES. Reparaciones Alcantarillados, por pequeñas que sean, ejecuta: Héctor Rojas Morandé 291. Oficina 45. Fono 86858. 4-6 1|2. 9 S.

TECHO FIERRO un uso buen estado, compro continuamente. Mercería Central. Valdivia. Casilla 279. 19-A.

FIERRO galvanizado liso. Sack 1.o S.

FIERRO redondo para construcciones. Sack. 1.o S.

PINTURAS, pasta. Sack 1.o S

S. SACK. Barraca fierro. San Pablo 1179. Morandé 617. 1.o S.

FIERRO galvanizado liso. Sack 1.o S.

CASAS económicas, tipo "Velux" Desde una pieza, le construye Velastin. Ver planos, especialmente domingos y festivos. Exequiel Fernández 1911. Ñuñoa. 4 S

CONSTRUCCIONES: mausoleos, capillas, sepulturas, bóvedas, nichos. Revestimientos en piedra y mármol reconstituido; construcciones de edificios, pinturas y reparaciones por pequeñas que sean. Precios bajos, facilidades de pago. Consultas y presupuestos sin ninguna clase de compromisos para Ud. Manuel Córdova Jerez, constructor. Huérfanos 1235. Oficina 35, 2.o piso. Atención de 18 a 21 horas. H|A.

TEJUELAS pellin y alerce. Ofrezco por carros. Adolfo Schwarzenberg Valdivia. Casilla 279. 19-A.

ZINC PARA TECHO, cañerías independencia 538. 29-Mzo-51

BODEGA FIERRO, vigas fierros, platino. Angulo redondo, planchas ejes 4 y 5 pulgadas y otros materiales. Victoria esquina Gálvez. — 21-A.

25.—MAQUINARIAS.

BOMBAS trasvasijar vinos sobre carros. Fábrica Ingeniero Cintolesi. Santo Domingo 4140. fono 93732. H|A.

BALANZAS, molinillos, picadoras, cortadoras, fiambres, vendemos; compramos. Reparaciones garantizadas. Ex jefe técnico Hobar Dayton 26 años de experiencia "Precisión Hispana". Av. General Bulnes 71 al 75. Plaza Bulnes. Fono 86690. H|A.

BOMBAS centrífugas importadas, nacionales, todos tamaños. Motores bencina o eléctricos. Fábrica Ingeniero Cintolesi. fono 93732. Santo Domingo 4140. H|A

TOSTADORAS y molinos para café y granos. Avenida Portugal 943. 25-J1-51

JUGUERAS refrigeradores, batidoras, ventiladoras, lavadoras de copas, bombas para aceite "Precisión Hispana". Avda. General Bulnes 71 al 75. Plaza Bulnes. Fono 86690. H.A.

"PARA motores", Moreno, Arturo Prat 136. 14 S.

"PARA maquinarias", Moreno, Arturo Prat 136. 14 S.

"POR BUENO", se distingue un motor cuando lo vende "Moreno". Arturo Prat 136. 14 S.

"TALADROS, Tornos, Esmeriladores". Arturo Prat 136. 14 S.

26.—MAQUINAS DE COSER.

MAQUINAS coser y escribir, compro y vendo. Reparaciones garantidas. Casa Pupko. San Diego 1822. Fono 52990. H|A.

3 COMODOS SISTEMAS — DE — CREDITOS
EN TERNOS
Unico sistema sin ningún recargo
A 8 — 10 Y 20 MESES PLAZO
Esmeralda 885
ENTREPISO, DE 9 A 12

CREDITOS PASCUAL SASTRE
SAN DIEGO 928

SITIOS
urbanizados, bonito barrio nuevo mismo Puente Alto. Contado desde $ 5.000.—; saldo facilidades cuotas mensuales. Verlos: Flores, Fábrica Volcanita. Planos y antecedentes en:
AHUMADA 370,
OFICINA 508

DICK TRACY

Por Brent and Wells

27.—MAQUINAS DE ESCRIBIR.

COMPRO contado máquina escribir, sumar, calcular. Teléfono 86923. P.

VENDO OCASION, máquina escribir, sumadora, calculadora. La Bolsa 71. P

COPIAS A máquina. La Bolsa 71. Teléfono 86923. P.

COPIAS MAQUINA. Retiro trabajo ordénelos. Fono 86258. 12-E-51

COMPRO máquinas escribir, sumadoras, calculadoras. Bandera 517. Teléfono 85479. 21-Jn-51

28.—MUSICA.—

DISCOS, RADIOS, compraventa Mapocho 1436. 3-8-50

28.—MUSICA.

"CASA ARMONIA" de pianos. Merced 675 interior, frente Basílica, ofrece pianos de cola y verticales. Las mejores marcas alemanas, etc. Garantía. Amplios créditos. Merced 675. H|A

CASA ELBO, arriendo por días para fiestas sociales, malones, santos. Rosas 1225. Teléfono 61754. H|A.

CASA ELBO, vende, compra, cambio pianos, compostura. Rosas 1225. H.A.

FABRICANTE europeo de pianos, Pablo Gallyas Herm, ahora Merced 675, interior, frente Basílica, recibe compostura, transformaciones afinaciones, etc., con garantía. Facilidades. Materiales alemanes y norteamericanos. Merced 675. H|A.

28.—MUSICA.—

CASA ELBO, fundada Antofagasta 1905, gran variedad pianos incluso modelos ultramodernos, para departamentos de importación directa. Facilidades. Rosas 1225. 61754. H|A

¡PIANOS DE remates! Verticales y 1|4 Colas, de las mejores marcas alemanas. Líquido barato. Compraventa. Permuta. Tasaciones. ¡Facilidades! Especialidad: Embalaje de pianos para Chile y ultramar. Compañía 1366. 9 S.

29.—MODAS Y CONFECCIONES.

¡PIELES! Transformaciones, curtidos, teñidos. Trabajo garantido. Precios módicos. Merced 301 6 S

29.—MODAS Y CONFECCIONES.

"CASA DOLLY", modas, paquetería. Gran surtido en calzones enaguas, medias calcetines, blusas, chombas, chalecos, paletoes y artículos para regalos. Precios sin competencia. Visítenos sin compromiso alguno San Antonio 32. Santiago. H|A.

CASIMIRES oveja Tomé. Enorme surtido a precios antiguos. Depósito Santo Domingo 1074. ¡Donde salida la oveja! H|A.

MODAS "Mabel". Hechuras, arreglos. Lencería. San Diego 1736 Depto 9. 26 Sep.

GUIA PROFESIONAL

ABOGADOS

RAUL IZARNOTEGUI
Bandera 620. Oficina 21. Fono 85218. 13-XII

EDMUNDO IGLESIAS MELENDEZ
Abogado
Asuntos Criminales y Civiles
Huérfanos 1011. Oficina 811.
Fono 61807 P.

ROBERTO SANHUEZA GANGAS
Abogado
Nulidades de matrimonio, divorcios, particiones, Juicios civiles y del trabajo. Huérfanos 1164. 3.er piso. Depto 50. H|A

ARTURO BETANCOURT GARCES
Abogado
Horas: 12 a 1 y de 6.30 a 7.30. Huérfanos 972. Oficina 504. 22-VIII

MARIO GONZALEZ ALVARADO
Asuntos Civiles y Criminales
Bandera 236. Oficina 609. 12-VIII

ERNESTO NAVARRETE B.
Abogado. Ex Ministro de Corte. Huérfanos 1011. Ofic. 801. Esq. Ahumada. Teléfono 85692. H|A.

MIGUEL SAIDEL
Abogado.
Matías Cousiño 199. Of. 932. Juicios civiles, criminales, trabajo, Escrituras, Previsión, Sociedades. 6 a 7 1|2 P. M. Fono 74917. 10-IX

OFICINA JURIDICA COMERCIAL AIDA SEPULVEDA HERACLIO MORALES
Toda clase asuntos profesionales, especialmente nulidades matrimonio posesiones efectivas; cobranzas, cheques, letras; juicios, arriendo, trabajo, alimentos tuiciones; estudio títulos; redacción, escrituras, contratos, sociedades; excarcelaciones, certificados, antecedentes sin anotaciones penales, alegatos ante Cortes. Comisiones, representaciones. Atención provincias. Compañía 1291. Oficina 408. 6 a 8. 19-VIII

FERNANDO FUEYO LANERI
Abogado.
Ahumada 131. Oficina 805. Casilla 3069. Teléfono 83047. 11-XI

ELIAS NEHGME RODRIGUEZ
Abogado
Estado 33. Oficina 45. Teléfono 88387. 26-VIII

CHEQUES Y LETRAS PROTESTADOS
Cobranzas de todo orden. Juicios. Particiones. Redacción de contratos. Posesiones efectivas y demás asuntos de jurisdicción voluntaria C. G. Hernández y Cía.
Agustinas 1070. Oficina 101. Atención: 11-12 y 16-18 horas H|A

ALFREDO ILABACA LEON
Huérfanos 1294
Fono 89069. 4-XI.

MEDICOS

Dr. WORTZMAN
Medicina Interna. Reumatología. Rayos X. Agustinas 1269, 4.o piso. Fono 82222. Horario: 15.30-17.30. S|C.

DR. CASTAÑON
exclusivamente pulmón. Agustinas 1269 (edificio LA NACION). S|C.

CLINICA PIEL. VENERAS
Dr. SYLVESTER
Rayos X. Ultratermia. Luz ultravioleta. 8-12 y 15-19. Teléfono 31832. Monjitas 298. Primer piso. H|A

GONDOS
Yesos, articulaciones, fracturas, reuma. Defectos caderas, pies. Philips 16. 32351 H|A

DR. DESIDERIO GROSS
Atiende exclusivamente Enfermos del corazón. Providencia 309. Fono 491402. Consultas: 2-6 P. M. H|A

DR. MARIN VIVADO
Ano-recto-intestinos. Varices Ulceras de las piernas Agustinas 2341. Fono 93107. 6 adelante. 8-X.

Dr. MANUEL MUÑOZ VALENZUELA
Enfermedades de niños. Huérfanos N.o 290. Providencia. S|C

PROFESOR GASTON RAMIREZ
Piel-Venereas
Carmen 703. Fono 34898 1.o-IX.

Dr. JUAN GRAU VILARRUBIAS
Especialmente vías respiratorias, (asma, bronquitis, sinusitis). Tratamiento con nebulizaciones. Agustinas 641. 1.o-A Teléfono 31904 24 VIII

M. WAISSBLUTH
Corazón. Pulmón. Estómago. Hígado. Rayos X. Serrano 140 Fono 84177. H|B

ALFREDO WEIDENSLAUFER
Niños.
Bellavista 185. (4 a 6). Teléfono 37862. 15-X.

DOCTORA LONNBERG
Ginecología Obstetricia
Clínica propia
Nataniel 658-84562. 3-8. 30-VIII

ROGER LAMAS
Piel-Venéreas.
Puente 776. 2-4. 4-IX

CIRUGIA PLASTICA-ESTETICA
Dr. Salas Castillo
Ahumada 312. Oficina 106. Entrepiso.
Consultas: 5 a 7. 2-X.

MEDICOS

DR GORGEWSKY
Rayos X
Bronconeumonares Estómago Hígado Diabetes
de 2 a 5
Almirante Barroso 37 31-IX

CLINICA BERMAN
Victoria 1094. esq San Diego Fono 53000 Médicos especialistas Medicina general Cirugía Ginecología. Pediatra Piel y Venéreas. Ojos. Oídos Nariz y Garganta Dentistas y Rayos X dental. Practicantes. Ultravioleta, ultratermia Sólux Nebulizaciones. Laboratorio Clínico. H|A

DR. DARIO SEPULVEDA
Niños
Enfermedades de la piel de niños: Alergia Infantil
Guayaquil 34 (por Carmen primera cuadra)
Consultas de 4 a 5
Teléfono 33432 H|A

DARRIGRANDI
Tratamiento rápido, blenorragia, sífilis, cirugía. Pida hora. 67336. Rayos X. Nebulizaciones Serrano 20-B 5-IX

DR. N. SAINZ RECIO
Medicina en general
Nebulizaciones
Rosa Escobar 813 (por San Antonio 28) Oficina 35 Tercer piso Teléfonos 81466-53800 Atención a domicilio. H|A.

RAIMUNDO RATINOFF
Tuberculosis Bronconeumonares Asma Rayos X Radiografías. Tenderini 123 85880-64858 3-7. 20-VIII

Dr. MARCOS KIRBERG R.
Niños.
Avda. Irarrázaval 028, esquina Vicuña Mackenna Rayos X. Consultas de 3 a 4 30 Teléfono 47464. 25-VIII

DR. J. MONTERO C.
Medicina Interna, Psico-Somática especialmente hernias, várices, hemorroides sin operar, diabetes, reumatismo, obesidad
RAYOS X
Pulmón, corazón, estómago y vías biliares. Diagnóstico y orofilaxis del cáncer impotencia y frigidez (sexología). Enfermedades venéreas Morandé 542 Fono 33639 De 16 a 18 horas. Ismael Valdés Vergara 384 De 14 a 15 horas. Pedir hora Teléfono 84952 H A

DR DEL RIO
Ginecología Partos. Diagnóstico precoz del embarazo. Recoleta 555 74323 6-7 horas. 13-I-51.

DR. HERNAN DEL PINO
Enfermedades de niños
Rayos Agustinas 1369
4.o piso Fono 82229
De 1 1|2 a 3 1|2 de la tarde
República 280 Fono 93832
De 5 a 7. S|C.

AUGUSTO LATORRE
Garganta Nariz Oídos Ahumada 370 Oficina 406 Consultas: 4-6 (incluso sábados) Fonos: 85415-61384 H|A.

DR HUBERTO BERG FONTECILLA
Enfermedades de Señoras Hemorragias Tumores Esterilidad etc) Partos
Agustinas 972 Oficina 607. 6.o piso Teléfono 80554 Horas 3-5 Se ruega pedir hora S|C.

CLINICA DE NEBULIZACIONES "OXI-SER"
Tratamientos aerosólicos afecciones respiratorias (resfrío bronquitis, sinusitis asma etc) Ismael Valdés Vergara 620 2.o piso Fono 37778 24 VIII

DR RAUL ALARCON CASANUEVA
Enfermedades de la piel
Consultas de 2 a 4.
Beltrán Mathieu 1251 2.a cuadra Avenida Independencia. 20-VIII

ENFERMEDADES DE SEÑORAS
Ginecología Hemorragias. Diagnóstico del embarazo
Clínica-Médico
Gracielo Aguilera
Consultas 3 1|2-8 P M
Suministro de medicamentos de urgencia Inyecciones Curaciones Se toman muestras para exámenes de laboratorio
Rosas 2317 Pedir hora.
Fono 88910. H|A.

DRA LUISA PACHECO PIZARRO
Médico-Cirujano
Señoras y niños Consultas de 2-5 Nataniel 475. Fono 86762 N O

DOCTOR THOMPSON SCHWARZENBERG
Metabolismo Impotencia sexual Señoras. Glándulas, obesidad, bocio, delgadez, diabetes
Merced 486 A. Fono 33788. 9-IX

ISIDRO MARTINEZ
Proctología
Ano-Recto Colon Plaza Bulnes 80. Oficina 76
Fonos: 66961-92429 28-VIII.

GALLEGUILLOS
Rayos X
Corazón. Pulmón. Hígado Estómago. Nataniel 457 Fono 80691 26-XI

DR. CLAUDIO COSTA
Cardiología. Electrocardiograma Rayos X Horario: 3 a 5 Monjitas 350, 3.o piso, departamento 1. Fono 31813. S|C.

MEDICOS

DR. BERNANI PARODI
Piel-Venéreas.
Serrano 333. Teléfono 89693. 1.o-IX.

DR. IGNACIO GONZALEZ DIAZ
Enfermedades de la piel.
Corregidor Zañartu 716 Of. 22 (Por Esmeralda, entre San Antonio y Mac Iver).
Consultas de 2 a 3 1|2. 20-VIII

DOCTORA BADINEZ
Señoras
Paraguay 458. 3.er piso. Of. 3. Lunes, miércoles y viernes. 3 a 5 P. M. Teléf. 34383. Fono: 88684 3-IX

OCULISTAS

DR MARCELO ZIMEND
Huérfanos 757. Of. 510. Fono 37296. Consultas de 4 a 6. 20-X

HERNAN BRINCK
Médico - Oculista.
Monjitas 722
Teléfonos: 30564-490380. 22-A.

DR ARAYA COSTA
Avenida Bulnes 139. 7.o Piso. Of. 79. Fonos: 64527-67945 6-8 P. M. 29-VIII

DRA. TOBAR BUSTAMANTE
Mac Iver 120.
Departamento 42. Fono 85649. Consultas: 2 1|2-4 P. M. 3-X.

DR. DANIEL AMENABAR OSSA
Operaciones. Enfermedades de los ojos. Graduado en Londres. 9.30-6.
Mario Amenábar Prieto.
Estudios Alemania. 3-6.80.
Moneda 973 Oficina 531.
Teléfono 82792. 23-VIII

DENTISTAS

JULIO FLORES
10-12 y 3-8.
Facilidades pago
Puente 585 P.

A SENERMAN R.
Cirujano Dentista
Operatoria — Prótesis — Radiografías. Consultas: 9 1|2 — 12 1|2 y 2 1|2 — 7 1|2 horas, solicitadas. — Ahumada 312. Oficina 510. Quinto Piso. Fono 65310. H|A

CLINICA DENTAL
Avenida Matta 784.
Extracciones — Placas — Coronas — Puentes — Obturaciones — Radiografías. Atención diariamente de 2 a 8. Precios módicos H|A.

DR MUÑOZ MUJICA
Cirujano Dentista
Prótesis, Puentes. — Ahumada 312 Of. 717. Teléfono 67815. H|A.

DOCTOR ABUD
Dentaduras artificiales, inmediatas Consultas de 10-2 y 3-7 Pasaje Matte 82. Depto. 202. Segundo piso. Fono 33107. H|A.

Dra. GUILLERMINA MONTENEGRO JARA
Dentista. Placas sin oaladar. Puentes. Extracciones. Atención a niños con anestesia general Atiende de 3 a 8 P M San Antonio 510. Depto 404. Fono 33402. H|A.

DIENTES ANTIESTETICOS
Reciben perfecto aspecto estético por fundas de porcelanas o acrílico Dentaduras estéticas último sistema. Se colocan dentaduras artificiales inmediatamente después de hechas las extracciones Trabajos de urgencia en 24 horas y menos también. Pasaje Agustín Edwards 29 Entrepiso 111 Entrada por Ahumada 312. Fono 67378. H|A

DOCTOR ALFREDO MUÑOZ LOBOS
Cirujano Dentista
Puentes. Placas. extracciones Compañía 1652 Fono 85779. H|A

DENTADURA POSTIZA
Inmediata se pone después de las extracciones hechas restableciendo la dentadura completa. Dentaduras postizas sin paladar coronas fundas cirugía bucal Trabajos urgentes en 24 horas — Clínica Dental M Rodríguez. Pasaje A. Edwards N.o 29. Entrepiso 111 Fono N.o 67378. Entrada por Huérfanos 1011. H|A.

REEMPLAZA DIENTES QUEbrados en 30 minutos Repara las dentaduras rotas en una horas Laboratorio Dental "Rakos" Pasaje Matte 81 Segundo piso Of. 222 Entrada diagonal. Huérfanos con Estado. H|A.

TECNICOS DENTALES

BARROS Y POBLETE
LABORATORIO DENTAL
Bandera 72 Oficina 306
Teléfono 84994. P.

LABORATORIO DENTALES
Puente 681.
Composturas rápidas de placas. Fono 87035. 31-VIII

MAQUINARIAS DENTALES
Reparaciones y Transformaciones. Equipos Sillones Motores. Lámparas: Pelton y Fluorecentes. Pinturas, Cromados. Embalajes. Trabajos garantidos Atención a Provincias. Máximo Rojas Moreno. Santa Isabel 323. Fono 35372. Casilla 6096. 7-IX.

TECNICOS DENTALES

LABORATORIO DENTAL LEZAETA
Trabajos rápidos
Huérfanos 757 Tercer piso
Oficina 308. Teléfono 31829. H|A

DENTADURAS ROTAS
Dentaduras rotas. Repare los dientes rotos en 20 minutos Repara su dentadura rota o en mal estado, dejándosela nueva en 30 minutos Laboratorio Dental "Oberg" Ahumada 312. Séptimo piso. Oficina 716 (al rincón). Consultas: Lunes a viernes 9 1|2-1 y 3 1|2-7. Sábados 9 1|2-1 y 4-7. H|A

HORST SCHNEIDER
LABORATORIO DENTAL
Mecánico para dentistas.
Ahumada 312 Oficina 619
Fono 66633. H|A

HUMBERTO MAULEN
Mecánico para dentista.
Bernardo O'Higgins 773.
Oficina 6 Fono 60784
Trabajos rápidos H|A

MATRONAS

MATERNIDAD ZAVALA
Con médicos especialistas Maternidad residente. Pensionadas desde $ 1 800. Precios especiales a empleados públicos y particulares. Se reciben enfermas de provincias
A Prat 1722 Fono 51056 P

RAQUEL GONZALEZ TORO
Especialidad de primerizas Serrano 161 Fono 87202 H.A.

MATERNIDAD LUISA KAPLAN
Arturo Prat 139. Teléf. 83128. 9-IX

MATERNIDAD ST. JOSEPHS CARMEN CUEVAS
Casos urgentes enfermas provincias Villavicencio 360. Teléfono 34342. 20-VIII

SEÑORA CARMONA
Santa Rosa 203. 37663. 20-VIII

AZUCENA NAVEAS
Examen Diagnóstico, embarazos tratamientos casos urgentes parto Consultas permanentes Santa Filomena 150. (Funicular) 21-IX

FILOMENA YEVENES
Consultas gratis. San Diego 267 6-IX

SEÑORA MORAL
Regreso de Estados Unidos Embarazos Casos urgentes Ultimos adelantos Avenida Santa María 435 Depto. 311. Teléfono 38738. 20-VIII

SARA SAN MARTIN
Clínica
San Francisco 208. Tel. 88583 2-IX

PRACTICANTES

LUIS ALDUNATE
Practicante masajista
Previa indicación médica, curaciones vías urinarias e inyecciones Atención domiciliaria Enfermeras para atención señoras Teatinos 248 Departamentos 100-101 Fono 60828. (lado Hotel Carrera) H|A

MANUEL VERGARA L.
Practicante.
Curaciones Inyecciones Penicilina San Antonio 787 Teléfono 60259 H|A

REYES
Tratamientos
A. Prat 763 Teléfono 66532 27-VIII

CLINICA
Practicante Muñoz
26 años práctica Atiende día y noche Especialidad Penicilina Estreptomicina Profilaxis Toda clase inyecciones curaciones Llamados a domicilio Precios convencionales.
Alameda 249 Fono 32072 H|A

ESCOBAR
Practicante
Tratamientos Huérfanos 757 Oficina 207 Fono 36082 H|A

GERARDO FONTECILLA
Chacabuco 731 Fono 62827 Inyecciones curaciones tratamientos penicilina venéreas hipodermoclisis por prescripción médica H|A

MASAJISTAS

LUIS MUGA LEON
Masajista titulado
Manuel Rodríguez 168 Pedir hora Fono 85068 Atiendo a domicilio. Precios convencionales. H|A

KINESIOLOGOS

IRMA TESTA R.
Gimnasia médica masaje aire caliente, reeducación Guayaquil 45 Departamento 1. (casi esquina Carmen) Fono 33975. Solicitar hora de 2 a 4. Sábado 11 a 12 1|2 H A

ORIOPEDICOS

M C STAMM
Instituto Ortopédico
Plantillas, bragueros Pedicuro Masaje Huérfanos 801 Oficina 11 Fono 30855 H|A

PEDICUROS

PEDICURO
Elena Ramírez de G.
Atiende domicilio Amunátegui 21. Teléfono 88732 31-VIII

30.—MUEBLES Y MENAJES.

REGIO DORMITORIO ropero combé, cómoda, emperatriz, dos veladores cubiertas cristal, marquesa, somier, colchón, regalo $ 3.700. Nataniel 657. H|A.

REPARADORA de muebles: Una organización al servicio de su hogar, sus muebles viejos se los dejamos nuevos, señora dueña de casa: Llame al fono 67896, y le enviaremos un técnico especializado para que le confeccione el presupuesto de reparación al alcance de su bolsillo. Hacemos toda clase de arreglos en: Carpintería fina, transformaciones, enchapados, barnices, craquel-, tapices, fundas, pinturas, espejos, vidrios, arreglos en general. Facilidades de pago. Economice dinero y molestias, recurriendo a nuestra Organización. Pídanos presupuesto sin compromiso a nuestra oficina. Sus muebles serán reparado en su casa o en nuestros talleres. Compramos toda clase de muebles. Avenida B. O'Higgins 1315. 2.o Piso. Oficinas 26-27 Teléfono: 67896. Talleres: Blanco Encalada 1701 esquina de Castro. Organización Montoya, Alcayaga y Cía. Ltda. 31 A.

LIVING PRECIOSO tapiz, Flamante $ 3.300. Nataniel 657. H|A.

CATRES METALICOS. Somieres, Colchones lana, Colchones algodón. Frazadas. Colchas. Cubrecamas. Sobrecamas. Enorme surtido. Créditos. Santo Domingo 865. Sucursal: Recoleta 2158. H|A

CATRES METALICOS. Somieres, Colchones lana, Colchones algodón. Frazadas. Colchas. Cubrecamas. Sobrecamas. Enorme surtido. Créditos Santo Domingo 865. Sucursal: Recoleta 2158. H|A

REGIO CATRE de bronce, regalo $ 1.500 Nataniel 657. H|A.

SENSACIONAL: muebles comedor 8 piezas, $ 3.300, dormitorio, $ 3.700; livings $ 2.300. Muebles normandos. ¡Créditos! Precios sin competencia. ¡Visítenos! Mueblería "La Reina". San Antonio 650. H|A.

OCASION BUFFET con vitrina central, mesa, seis sillas y tapizadas $ 3.500. Nataniel 657. H|A.

CATRES METALICOS. Somieres, Colchones lana, Colchones algodón. Frazadas. Colchas. Cubrecamas. Sobrecamas. Enorme surtido. Créditos. Santo Domingo 865. Sucursal: Recoleta 2158. H|A.

MUEBLERIA "La Ideal", San Diego 873-875. Muebles de calidad en todos los precios y estilos. Catres. Sombreros. Colchones lana y algodón. Muebles sueltos. Grandes facilidades de pago sin recargo. H|A.

CATRES METALICOS, somieres, Colchones lana. Colchones algodón. Frazadas. Colchas. Cubrecamas. Sobrecamas. Enorme surtido. Créditos. Santo Domingo 865. Sucursal: Recoleta 2158. H|A.

CATRES METALICOS, somieres, Colchones lana. Colchones algodón. Frazadas. Colchas. Cubrecamas. Sobrecamas. Enorme surtido. Créditos. Santo Domingo 865. Sucursal: Recoleta 2158. H|A.

CATRES METALICOS. Somieres, Colchones lana. Colchones algodón. Frazadas. Colchas. Cubrecamas. Sobrecamas. Enorme surtido. Créditos. Santo Domingo 865. Sucursal: Recoleta 2158. H|A.

LIVING REINA Ana con cojines; tapizado en rico gobelino $ 4.300; precioso amoblado de comedor, buffet vitrina, licorera, bar; regia mesa, seis sillas tapizadas en felpa flamante $ 5.600. Nataniel 657. H|A.

MUEBLERIA "La Ideal", San Diego 873-875. Muebles de calidad en todos los precios y estilos. Catres. Sombreros. Colchones lana y algodón. Muebles sueltos. Grandes facilidades de pago sin recargo. H|A.

30.—MUEBLES Y MENAJES

SE VENDE juego Normando, fina calidad, 9 piezas. Dormitorio, de ocasión San Diego 1431. 26 A

¡¡¡OCASION!!! Vendo amoblados dormitorios, comedor, hall, muebles sueltos, Delicias 2456. 1.o S

DORMITORIO normando todo en lingue macizo, once piezas $ 16.500 Verdadera oportunidad. Nataniel 657. H|A.

REGALO a mitad de su valor somieres a $ 200, sillas $ 100, colchones lana $ 900, mesa comedor $ 300 veladores $ 180, mesitas $ 100. Nataniel 657. H|A.

MARQUESAS catres, roperos, cuerpos, juegos completos y muebles sueltos, regalo a mitad de su valor real. Nataniel 1028. H|A.

ANTES DE comprar sus muebles visite "La Principal". Surtido completo en dormitorios, livings comedores. Piezas sueltas, catres bronce, somieres, colchones. Precios siempre sumamente bajos. Amplias facilidades. San Diego 1497. H|A.

VENDA su Fuente Soda, Restaurant, Residencial, Hotel, rápidamente entregándonos orden nuestra Organización Turull. Agustinas 1573 17 A

CATRES METALICOS, somieres, colchones lana, Colchones algodón, Frazadas colchas, cubrecamas, sobrecamas, Enorme surtido. Créditos. Santo Domingo 865. Sucursal: Recoleta 2158. H|A.

CATRES METALICOS, somieres, Colchones lana, Colchones algodón. Frazadas. Colchas. Cubrecamas. Sobrecamas. Enorme surtido. Créditos. Santo Domingo 865. Sucursal: Recoleta 2158. H|A.

CATRES METALICOS, somieres, Colchones lana, Colchones algodón. Frazadas. Colchas. Cubrecamas. Sobrecamas. Enorme surtido. Créditos. Santo Domingo 865. Sucursal: Recoleta 2158. H|A.

CATRES METALICOS, somieres, Colchones lana. Colchones algodón. Frazadas. Colchas. Cubrecamas. Sobrecamas. Enorme surtido. Créditos. Santo Domingo 865. Sucursal: Recoleta 2158. H|A.

FABRICA de colchones y somieres "LA POPULAR". Colchones lana y algodón. Somieres reforzados sobre medida. Marquesitas para niños. Sobrecamas. Frazadas. Catres. Lanas para colchones. Muebles sueltos. San Diego 841-843 Frente Teatro Caupolicán. Fono 65342. H|A

CATRES METALICOS, somieres, Colchones lana. Colchones algodón. Frazadas. Colchas. Cubrecamas. Sobrecamas. Enorme surtido. Créditos. Santo Domingo 865. Sucursal: Recoleta 2158. H|A.

CATRES METALICOS, somieres, Colchones lana. Colchones algodón. Frazadas. Colchas. Cubrecamas. Sobrecamas. Enorme surtido. Créditos. Santo Domingo 865. Sucursal: Recoleta 2158. H|A.

ROPEROS dos cuerpos $ 1.200; roperos tres cuerpos desarmables $ 5.700. Nataniel 657. H|A.

RESTAURANES, ubicados cualquier barrio Santiago, alrededores comunas vecinas compramos inmediatamente, permanentemente. Clientes exclusivos. Turull. Agustinas 1573. 17 A.

MUEBLES para radios con tocadisco, enchapados, se hacen a su gusto, en Jotabeche 603. (Entre Arica y 5 de Abril). 16 S.

MAS AVISOS ECONOMICOS EN LA ULTIMA PAGINA

DENTADURAS INMEDIATAS
Después Extracciones
Dentaduras artificiales con o sin paladar CORONAS, FUNDAS para dientes averiados o antiestéticos Los últimos progresos en estética dental. RAPIDEZ EN LA EJECUCION.
CLINCA DENTAL "EDWARDS"
Pasaje Agustín Edwards 29.
Entrepiso 111, entrada por Ah

ULTIMA PAGINA DE ESTA EDICION
Edición de 20 páginas. — Precio: $ 3.—

LA NACION

VIERNES 18 DE AGOSTO DE 1950
SANTIAGO DE CHILE

AVISOS ECONOMICOS CLASIFICADOS

30.—MUEBLES Y MENAJES.

CATRES METALICOS. Somieres, Colchones lana, Colchones algodón. Frazadas. Colchas, Cubrecamas. Sobrecamas. Enorme surtido. Créditos. Santo Domingo 865. Sucursal: Recoleta 2158. H|A.

CATRES METALICOS, somieres. Colchones lana, Colchones algodón. Frazadas, colchas, Cubrecamas. Sobrecamas. Enorme surtido. Créditos. Santo Domingo 865. Sucursal: Recoleta 2158. H|A.

BUFFET, mesa y seis sillas, estilo. Vendo de ocasión. Rosas 1463. Dep. D. Sólo de 10 a 12 horas. 17 A.

MAGNIFICO comedor estilo Normando, totalmente hecho en lingue macizo de 1 1|2 pulgada, aparador artísticamente tallado, regia mesa. También con cubierta de 1 1|2 pulgada, seis sillas tapizadas en raso, $ 9.800. Mitad de su valor real. Nataniel 657. H|A.

SENSACIONAL, muebles comedor 8 piezas, $ 3.300; dormitorio, $ 2.700; living, $ 2.300; muebles normandos. ¡¡Créditos!! Precios sin competencia. ¡Visítenos! Mueblería "Central". Rosas 1777. H|A.

LIVING Normando con cojines tapizado en fino brocato; estado flamante $ 4.900. Nataniel 657. H|A

MUEBLERIA "Victoria", muebles catres, somieres, radios, lámparas. Grandes facilidades, precios convenientes. San Diego 1221. H|A

CATRES METALICOS. Somieres. Colchones lana. Colchones algodón. Frazadas. Colchas. Cubrecamas. Sobrecamas. Enorme surtido. Créditos. Santo Domingo 865. Sucursal: Recoleta 2158.

DESPERTADORES
WESTCLOX
CON GARANTIA DE
10 AÑOS
RECIEN LLEGADOS:
$ 448.—
RELOJERIA
DANZIGER
SAN ANTONIO 344

TAPICERIA DE AUTOMOVILES
DE JUAN VERGARA A.
Se hace toda clase de tapicería y fundas ajustes de puertas, cambio cremalleras y correderas para vidrio, cambio vidrios inastillables, arreglos de chapas, manillas con llaves, pisos de goma, etc. Todo trabajo se entrega en el día.
DIEZ DE JULIO N.o 365
INTERIOR
— TELEFONO 35320 —

ATENCION DENTAL
DE 10 a 21 HORAS
Extracciones — Prótesis
Tratamientos — Radiografías.
Clínica Berman
VICTORIA N.o 1094
esquina de San Diego
TELEFONO N.o 53000
Honorario convencional
FACILIDADES

MEDIAS NYLON

"Marcuson" NYLON	$ 99.—
"Labán" malla 51	99.—
"Zelvag" 30 Denier	100.—
"Opera" 30 Denier	110.—
"Colibrí" 30 Denier	110.—
"V. H." 20 Denier	115.—
Victoria Pte. Alto	120.—
"Caffarena"	120.—
15 Denier de pelo	130.—
Labán cost. obscura	150.—
Pelo, talón sombra	180.—
Tipo Nylon Dupont	52.—

Despachos rápidos a provincias desde tres pares, contra reembolso.
Pida lista de precios especiales a comerciantes.
FABRICA
H. MARCUSON
SAN DIEGO 87

AMORTIGUADORES
DELCO — FORD
— STUDEBAKER —
Arreglos. Trabajos garantidos.
LINCOLN 3158
- FONO 91442 -

LA Americana Modas
REALIZAMOS
TRAJES Y BATAS DE LANA SEDA, TRAJES 2 PIEZAS, ABRIGOS 3|4, TAPADOS, TRAJES SASTRE, ETC. ULTIMA MODA.
CREDITOS
SANDIEGO 472
FRENTE PLAZA ALMAGRO

30.—MUEBLES Y MENAJES.

¡SEÑORA! compre catres. Pero que sean de bronce legítimo. Economizará 2.000 pesos; directamente en la fábrica "El Imán", de Alberto Contreras. San Pablo 2141. Fono 85122. H.A.

DE OCASION vendo toda clase muebles, precios botados, verdaderas gangas. Nataniel 657. H.A.

CATRES METALICOS. Somieres. Colchones lana, Colchones algodon. Frazadas. Colchas, Cubrecamas. Sobrecamas. Enorme surtido. Créditos. Santo Domingo 865. Sucursal: Recoleta 2158. H|A.

CATRES METALICOS. Somieres. Colchones lana, Colchones algodon. Frazadas. Colchas, Cubrecamas. Sobrecamas. Enorme surtido. Créditos. Santo Domingo 865. Sucursal: Recoleta 2158. H|A.

MUEBLES normando vendo de ocasión y precios bajísimos. Nataniel 1628. H|A.

CATRES METALICOS. Somieres. Colchones lana, Colchones algodon. Frazadas. Colchas, Cubrecamas. Sobrecamas. Enorme surtido. Créditos. Santo Domingo 865. Sucursal: Recoleta 2158. H|A

CATRES METALICOS. Somieres. Colchones lana, Colchones algodon. Frazadas. Colchas, Cubrecamas. Sobrecamas. Enorme surtido. Créditos. Santo Domingo 865. Sucursal: Recoleta 2158. H|A.

CATRES METALICOS. Somieres. Colchones lana, Colchones algodon. Frazadas. Colchas, Cubrecamas. Sobrecamas. Enorme surtido. Créditos. Santo Domingo 865. Sucursal: Recoleta 2158. H|A.

ROPEROS $ 850, peinadores $ 800, aparadores $ 450, mesas comedor $ 200, sillas $ 65, catres, colchones, somieres, ropa cama, maletas, precios fábrica. San Pablo 2602. 26 A

33.—NEGOCIOS VENDEN.

VENDO industria única en el país 20.000 clientes. $ 180.000. Mapocho 2031. 12 S

34.—NOTIFICACIONES. Y CITACIONES.

CITACION.— El Sindicato Profesional de Elaboradores de Hormas y Tacos para Calzado, cita a reunión general extraordinaria, para el viernes 18 del presente, a las 7 1|2 P. M., en Artemio Gutiérrez N.o 1407, para elegir el nuevo Directorio.— El secretario. Santiago, 18 de agosto de 1950. 18 A.

ABRIGOS Y TERNOS
Confecciones finas y de medida. Lindo surtido en casimires importados y nacionales de primera
SOLO HECHURAS FINAS
CREDITOS A 20 MESES
CREDITOS A 10 MESES
CREDITOS SIN PIE
Una facilidad para cada bolsillo.
SAN ANTONIO 665
OFICINA 5
Unicamente de 9 a 1 y de 4 a 8 P. M.

BLUSAS
POPELINA DE SEDA BORDADAS
MANGA LARGA
$ 180.—
MANGA CORTA
$ 150.—
Portal Bulnes 414
2.o PISO
1.a escalera, entrando por Merced
DESPACHO CONTRA REEMBOLSO

DENTADURAS ROTAS
Repara en una hora. Dientes quebrados, reemplaza en 30 minutos.
LABORATORIO DENTAL "NAKOS"
PASAJE MATTE 81-2.o PISO OFICINA 222 — ENTRADA DIAGONAL, HUERFANOS CON ESTADO
Despachos de provincias en el mismo día. Atención permanente de 9 A. M. hasta 8.

SASTRERIA PARA DAMAS
DESDE
$ 1.000.—
HECHURAS FINAS
WALTER WEINER
Ex cortador de la Casa Sasor CALLE
Rosa Eguiguren 813
OFICINA 28
Entrada por San Antonio 28

AVISOS ECONOMICOS CLASIFICADOS

36.—OCUPACIONES BUSCADAS.

OFRECESE Maestro de cocina, para Residencial o casa particular, con excelentes informes, sabe bien su oficio. Riquelme N.o 752. M. González. S|C.

37.—OCUPACIONES OFRECIDAS.

URGENTE necesito, señora, señorita, regular edad, para dueña de casa. Deberá cocinar sencillo; hacer lavado liviano y arreglar habitaciones. Poca familia, (caballero con tres niños internos Colegio). Puesto ideal para persona honorable, anhela independencia y tranquilidad. Indicar referencias y pretensiones sueldo a: Rostand Casilla 1391. 18 A.

37.a.—PELUQUERIAS

PELUQUERIA Jiménez, para caballeros y niños. Establecimiento prestigiado desde hace 30 años, anuncia ahora su nuevo local: Nueva York 53, (entrepiso). Pida hora al teléfono 87797. P.

38.—PERFUMERIAS.

PERFUMERIA Avatte, Peluca, trenzas rizos y todo trabajo en cabellos. Fabricación propia. San Antonio 422. Fono 37785. 16-Myo.-51

43.—PROPIEDADES VENDEN.

$ 300.000. AL CONTADO vendo propiedad con dos locales y casa habitación muy comercial. Victoria 770 frente al Teatro Apolo. Tratar: Independencia 546. 19-A.

VENDO sitio. Población Arturo Prat. Cisterna. Tratar: Grajales 1929. Santiago. 31 A.

$ 95.000.— y $ 130.000.— Bezanilla a veinte metros de Independencia, frente a la Escuela de Medicina. Vendo espléndidas casas independientes, de construcción sólida. Dos dormitorios, hall, patio, cocina y baño. Montalva Quinchos. Teatinos 349. 18 A.

SITIO esquina Pedro Mira 898, una cuadra Gran Avenida, Paradero 9 1|2. Su dueño. Escanilla 391 (Independencia). 21 A.

44.—PROPUESTAS PUBLICAS

DIRECCION General de Obras Públicas. Departamento de Hidráulica. Se piden propuestas públicas para la instalación de las obras de agua potable de Los Lagos, con un presupuesto ascendente a $ 1.594.288,46, las que se abrirán el 25 de agosto, a las 16 horas. El plazo para la presentación de los documentos indicados en las bases de licitación vence el 18 de agosto, a las 18 horas. Bases y antecedentes, en la Oficina de Partes, Santiago, 9 de agosto de 1950. —El Director del Departamento. 18 A

45.—RADIOS.

RADIOS todas marcas. Tocadiscos. Amplios créditos Reparaciones garantidas. Servicio domicilio. Casa Aravena. Esmeralda 829. Fono: 89634. H|A.

RADIO REPARACIONES domicilio Esmeralda 878. Fono 65258 12-E—51

RADIO RCA y discos Victor. Francisco Figueras y Cía. Santa Isabel 0301-A. Entre Avenida Seminario-Condell. Fono 44420. Facilidades. Se arregla toda clase radios. 1.o S.

MUEBLES para radios con tocadisco, enchapados, se hacen a su gusto, en Jotabeche 603. (Entre Arica y 5 de Abril). 16 S.

47.—RESIDENCIALES, PENSIONES.

CONSUMA la supercaluga Nacional. Industria Casera. Cómprela a su propio distribuidor: Carlos Aravena. NIO.

RESTAURANTE Chiquito, cocina francesa. Platos exquisitos. Exposición 10. (Estación Central). Teléfono 93126. H|A.

LINDAS piezas. Pensión mesa. Recibo pasajeros. Huérfanos 1393 30 A.

HOY
A LAS 9.30 HORAS
REMATE DE OBJETOS VARIOS
En la Sucursal N.o 2 de la
CAJA DE CREDITO POPULAR
Vicuña Mackenna N.o 200
PRESTAMOS concedidos en DICIEMBRE de 1949, con vencimiento en JUNIO de 1950.
PAGO AL CONTADO
ENTREGA INMEDIATA

CREDITOS
Como desee el comprador
RELOJES
de afamadas marcas: CERTINA — MARVIN ELECTION, etc.
Precios convenientes. Composturas por técnicos extranjeros. Garantía, seriedad.
BASCUÑAN 67
NO CONFUNDIR

INSTALACIONES EN LOCALES COMERCIALES
Si quiere instalar o modernizar su Fuente de Soda, Bar Tienda o cualesquier negocio pida su proyecto y presupuesto sin compromiso en
Bandera 72, Of. 306
Una vez aprobado el presupuesto, se entrega terminado el trabajo. Máximo, en 15 días
FACILIDADES
Atención, de 11 y media a 12 y media, y de 18 a 19 horas

47.—RESIDENCIALES, PENSIONES.

RESIDENCIAL. Ejército 120. Ofrece piezas limpias, pasajeros, días, meses, buena comida, precios módicos, seriedad, casa bajos. 21 S.

47 a.—RESTAURANTES.

CLUB PERUANO recibe órdenes para banquetes. Todos los jueves Anticuchos, almuerzo a la criolla $ 35. Guisos peruanos, diariamente. Compañía 1581 Fono 85573. P.

¿QUIERE USTED comer muy bien? Pase donde Alfredo. Club Radical Décima Comuna. Chiloé 1950. — ¡¡¡Atención esmeralda!!! H|A.

RESTAURANTE chiquito, cocina francesa. Platos exquisitos. Exposición 10 (Estación Central) Teléfono 93126. H|A.

¿DESEA USTED, comer bien y barato, en pleno centro? Acuda al Restaurant "Betty Lunch". Huérfanos 1237 y Teatinos 321. P.

48.—RELOJERIAS.

ALBERTO Bautista y Cía. Ltda., Fábrica de joyas finas y Relojería, avisa a su distinguida clientela, que se ha trasladado a Huérfanos 619. P

¡SEÑOR! ¡SEÑORITA! que no le asesinen su reloj, entregándolo a relojeros incapaces. Si se le descompone su reloj, llévelo a un taller de relojería, donde le garanticen y respondan. ¡Su reloj vale mucho, señor! Todo esto lo encontrará en pleno centro donde tenemos técnicos relojeros y joyeros. También hacemos trabajos en 24 horas. Su casa de confianza, visítela hoy mismo: Relojería Invar. Pasaje Matte 44. Artículos para regalos. Compramos relojes malos. Anote la dirección: Pasaje Matte 44. Relojería Invar. H|A

¡¡¡RELOJES!!! composturas baratas, garantidas. Negocio muy serio. Arreglamos bien joyas y prendedores. Se hilan collares. 331.—San Diego.— 331. Mencionando este aviso, precios especiales. H|A

RELOJES suizos, últimos modelos Despertadores norteamericanos y suizos. Pida sin compromiso la visita de nuestro vendedor al fono 33660. Facilidades de pago. Avenida José M. de la Barra 465. Oficina 22 7 S

H. NACHMANN, relojero-técnico. Huérfanos 757. 4.o piso, oficina 406. Componemos relojes toda clase. Absoluta seriedad. Trabajos garantidos. Precios módicos. Huérfanos 757. Fono N.o 36464. H.A.

48.a—SANITARIOS.

TERMO ELECTRICO automático "Trotter Special" garantizado Facilidades. San Pablo 3801. Teléfono 92836. 10-Jl-51

SALA BAÑO completa $ 8.800. Silenciosos $ 1.500; bides $ 700; Lavatorio pedestal $ 1.200. Fina revestir completa $ 3.750. Gran surtido lavaplatos, artefactos sueltos, cocinas, estufas, espejos botiquines, sanitarios en general; precios rebajadísimos. Facilidades tramitaciones por Cajas. San Pablo 1374. 21-Jn-51

49.—SASTRERIAS.

NESTOR SANTILLAN P ex cortador de la sastrería "Falabella". Recibo hechuras de primera, sólo a $ 1.500. Ternos vendidos a 8 meses plazo. Puente 585. 2.o piso. Oficina 3. Fono 68342. P.

"SASTRERIA Osorio", recibe hechuras finas desde $ 1.000; ternos medida desde $ 1.700. Avenida Matucana 819. H|A.

¿QUIERE PERFECCION en su traje? Diríjase a Sastrería "El Viraje". Unica antigua y acreditada casa especialista en viraduras perfectas, zurcidos inimitables. Transformaciones, trajes sastre de señoras. Técnicas hechuras para los gustos más exigentes. San Diego 218. Fono 81232. 16-F-51

NO ARRUINE más su traje viejo, virándolo mal, encargue estos trabajos a "El Zurcidor japonés". Se evitará molestias. Facilidades de pago. Atiende provincias. San Diego 228. Teléfono 88667. 29 A.

CASIMIRES nacionales desde 195 pesos metro, importados desde $ 315. Depósito directo a fábrica. Casa Salazar. Alameda Bernardo O'Higgins 2783 esquina Libertad. 1.o S

SASTRERIA Mora. La primera sastrería de Nuñoa. Especialidad en trajes-sastre. Trabajo únicamente en fino. Irarrázaval esquina Condell. Teléfono 48356. H|A.

SASTRERIA Juan José Jara. Hechuras, $ 1.200; virados $ 560. Recibo composturas, transformaciones en traje sastre, en traje huaso, en traje para jóvenes Puente 638. Teléfono 87558 (altos casa Costoya). 24-F-51

DESDE $ 850 trajes sobre medida, desde $ 700, trajes confeccionados Sastrería Salazar. Alameda Bernardo O'Higgins N.o 2783 esquina Libertad. 1.o S.

SASTRERIA Pascual. Grandes facilidades de pago. Entrega inmediata San Diego 928. Ternos confecciones, hechuras finas. H|A

SASTRERIA "Las dos Naciones" Bascuñán 36. Ternos, abrigos de medida y confección. Diez meses plazo. H|A

NARDOCCI Hnos. Sastres. Alonso Ovalle 1062. Hechuras de primera. Confecciones finas. Casimires ingleses. Teléfono 67656. H|A.

SASTRERIA Vásquez. Bandera 564 (altos). Teléfono N.o 816877. Casimires finos. Hechuras H.A.

SASTRERIA Welldress. Hechuras virados, zurcidos, composturas, transformaciones ternos en trajes sastre y huaso. Independencia 353 H|A

RELOJES SUIZOS
ENTREGAMOS INMEDIATAMENTE
con solo $ 400 de pié
SALDO PAGADERO EN PEQUEÑAS CUOTAS MENSUALES
LOS SERENOS 475
OFICINA 503
POR CATEDRAL ENTRE MORANDE Y TEATINOS

49.—SASTRERIAS.

SASTRERIA "La Elegancia", ofrece ternos hechos y de medida, con las más ventajosas facilidades de pago. San Pablo 2585. H|A.

CASIMIRES Oveja Tomé. Nuevo depósito. Santo Domingo 1074. Gran surtido. Precios antiguos. Especialidad azul-marino y negro. H|A.

GUENDELMAN, sastre. Hechuras finas. Créditos. San Diego 852. Edificio Teatro Caupolicán. 1.o S

SASTRERIA "Salazar", caballeros, niños, extenso surtido. Corte elegante. Precios incomparables. Alameda Bernardo O'Higgins 2783 esquina Libertad. 1.o S.

SASTRERIA "Maciarián". Mac Iver 142, Oficina 207. Recibe hechuras finas con materiales de primera clase, y maestros clasificados. Con facilidades en el pago. Horas: de 10 a 1.30, de 5 a 9. H|A.

51.—TALLERES

CLINICA DEL anafe, composturas de toda clase de anafes. Repuestos en todas marcas. Trabajos garantidos. Compro y vendo. Seriedad, Puntualidad. San Diego 1474 (entre Victoria y Pedro Lagos). H|A

CASA "ELITTE", San Diego 23. Fonos 67216. Planchas de bronce y esmalte. Timbres de goma. Llaves al minuto. Arreglos de anafes sopletes, lámparas parafina y bencina. Venta de quemadores nacionales, garantidos por dos años H.A

52 a.—VIAJES, TURISMO, VERANEO.

DURANTE todo el año puede Ud. disfrutar del saludable clima de este hermoso balneario y aprovechar las condiciones climatéricas extraordinariamente favorables, reconocidas en todo el continente para aliviarse de las afecciones del corazón y nervios. Baño en casi todos los departamentos. Calefacción central. Hotel "Alhambra". Teléfono 48. Casilla 34. Llolleo. P.

"GRAN HOTEL", Casablanca. Fono 25. Especial para turistas veraneantes pasajeros. Servicio a la carta. Cancha tenis y ping pong. 30-N-50

CASIMIRES oveja Tomé. Enorme surtido, a precios antiguos. Depósito Santo Domingo 1074. ¡Donde saluda la oveja! H|A.

53.—JUDICIALES.

REMATE JUDICIAL.— EL PRIMERO septiembre 1950, 15 horas saldrá a remate, ante Segundo Juzgado Civil, Santiago, las pertenencias mineras "Providencia" ubicada en Sierra El Membrillo Copiapó, provincia de Atacama, conjuntamente con bienes que por destinación o accesión deban reputarse inmuebles. Mínimum: $ 22.500, pagaderos contado. Boleta 10 por ciento mínimo. Bases antecedentes secretaría Juzgado indicado juicio "Caja Crédito Minero con Román Pinto" requerimiento.— El Secretario. 18-A.

REMATE.— EL 13 SEPTIEMBRE 1950 a las 18 horas ante Segundo Juzgado Civil Mayor Cuantía Santiago, rematarase propiedad N.o 618 calle Hindenburg, comuna Providencia, Santiago. Mínimo $ 544.300. Garantía 10 por ciento. Precio entérase: $ 200.000 contado; saldo uno y dos años plazo. Bases y antecedentes Secretaría Juzgado juicio hipotecario "Caja Nacional Ahorros con Germán Marcel Molina".— El Secretario. 18-A.

REMATE JUDICIAL.—OSVALDO AGUIRRE U., Martillero, rematará el 23 agosto, a las 10.30 horas, en Catedral 1275: 1 biblera "Cóndor" para fiambrería, 1 balanza de porcelana y 1 romana N.o 3985 para 500 kls. embargada en juicio "Figueroa con Puenzalida", seguido ante Segundo Juzgado de Menor Cuantía.— El secretario. 20 A.

RESOLUCION TERCER JUZGADO Trabajo, Martillero doña Nieves Peña de González rematará el 19 del presente mes, 10½ horas, en San Martín 173, siguientes especies embargadas en juicios seguidos por Caja Seguro Obligatorio contra deudores indicadas: Campos Guillermo, un cajón de 300 paquetes de "Radiolina"; Pacheco Máximo, una plara de brillantes engastados en platino; Maknor Rebeca, un radio RCA Víctor; Filman Samuel, dos ambos dos abrigos un impermeable piloto. — Secretario. 18 A.

RESOLUCION SEGUNDO JUZGADO Trabajo, Martillero doña Nieves Peña de González, rematará el 19 del presente mes, 10½ horas, en San Martín 173, siguientes especies embargadas en juicios seguidos por Caja Seguro Obligatorio contra deudores indicadas: 'Leighton Juvenal, un abrigo de piel; Chanfreau Alfonso, un cuadro del pintor Morales Jordán; Mustafati Salomón, un carburador; "Carter"; Botinelli Carlos, una placa con cinco piedras blancas y tres azul; Ugarte Manuel, una estufa a gas.— Secretario. 18 A.

REMATE JUDICIAL.—OSVALDO AGUIRRE U. Martillero, rematará el 23 agosto, a las 10.30 horas, en Catedral 1275: 1 radio "Echephone" N.o 21898 embargada en juicio "Wurgaft con Farías", seguido ante Cuarto Juzgado Menor Cuantía.—El secretario. 20 A.

REMATE JUDICIAL.—OSVALDO AGUIRRE U. Martillero, rematará el 23 agosto, a las 10.30 horas, en Catedral 1275: 1 radio RCA Víctor N.o 3003 embargada en juicio "Chapiro con Cornejo", seguido ante Cuarto Juzgado Menor Cuantía. — El secretario. 20 A

REMATE JUDICIAL.—OSVALDO AGUIRRE U. Martillero, rematará el 23 agosto, a las 10.30 horas, en Catedral 1275: 1 caja fondos con pedestal y llaves "Machine", embargada en juicio "Montero con Espinoza" seguido ante Primer Juzgado Menor Cuantía.— El secretario. 20 A.

REMATE JUDICIAL.—OSVALDO AGUIRRE U. Martillero, rematará el 23 agosto, a las 10.30 horas, en Catedral 1275: 20 pares de zapatos para señoras, embargados en juicio "Tinolli con Castro", seguido ante Primer Juzgado Menor Cuantía.— El secretario. 20 A.

REMATE JUDICIAL.—OSVALDO AGUIRRE U. Martillero, rematará el 23 agosto, a las 10.30 horas, en Catedral 1275: 1 estantería de dos cuerpos, 1 escritorio, 1 sillón, 1 pie lámpara luz fluorescente y 1 plancha eléctrica, embargada en juicio Zeltzer con Ochard", seguido ante Primer Juzgado de Menor Cuantía.—El secretario. 20 A.

53.—JUDICIALES.

APERTURA SUCESION.— SE HALLA abierta la sucesión de doña Elena Singer Rusch, ante el albacea don Omar Werth Lubbert, calle Huérfanos 1055, oficina 333.— El albacea. 19 A.

CUARTO JUZGADO CIVIL CONCEDIO posesión efectiva herencia de don Julio Echeverría Larraín a su hermano legítimo don Víctor Vicente Manuel Echeverría Larraín. Tramítase arreglo artículos 40 siguientes, ley 5.427.— 19 A.

QUINTO JUZGADO CIVIL CONCEDIO posesión efectiva herencia de Gustav Hermann Constantino Wagner Schebert a cónyuge Lilly Bohlhorst Ensinck y a hijo Hans Wagner Bohnhorst.— Secretario. 21 A.

QUINTO JUZGADO CIVIL CONCEDIO posesión efectiva herencia intestada de José Ortega Gallegullos a Georgina Goré Díaz, sin perjuicio derechos cónyuge Silvia Díaz viuda de Goré.— Secretario. 18 A.

CUARTO JUZGADO CIVIL CONCEDIO, con beneficio inventario, posesión efectiva herencia de Luis Antonio Román Alfibar a Elena Retoca, Luis Juan y Zoila Sara Teresa Román Cristi. Tramítase arreglo artículos 40 siguientes, ley 5.427. 19 A.

REMATE JUDICIAL.—OSVALDO AGUIRRE U. Martillero, rematará el 23 agosto, a las 10.30 horas, en Catedral 1275: 1 ropero tres cuerpos 2 veladores y 2 marquesas de 1 1|2 plaza, embargadas en juicio "Hardi con Pubargadas en juicio "Hardi con Publoni", seguido ante Primer Juzgado Menor Cuantía.— El secretario. 20 A.

QUIEBRA SCHAIN PEDRO (SU SUCESION).— Cuarto Juzgado Civil Mayor Cuantía por resolución de fecha 4 del mes en curso, se ordenó tener por verificados los siguientes créditos a favor de las personas que se mencionan: Tomás Olea Ortega $ 8.500; Alejandro Tabó Tabú, 8.200; Joel Salas Galarce, 8.500; Rogelio Figueroa Escobar, 7.900; Merardo Peñailillo Labra, 12.500; Melania Martínez Daza, 8.200. 19 A

CUARTO JUZGADO CIVIL.— CITASE parientes, defensor público, audiencia 21 presente 15 horas, objeto deliberar sobre nombramiento tutor y curador menores Floripa Selva, Orfomela, Matías Vergara Sepúlveda, expediente Vergara Sepúlveda.— Secretario. 19 A.

SEGUNDO JUZGADO CIVIL CONCEDIÓ posesión efectiva herencia intestada quedada fallecimiento de Pablo Lambert Raufet a su hija legítima Ana Alicia Lambert Avilés, sin perjuicio cónyuge sobreviviente, Amada Lilia Avilés Cañarte. — Secretario. 19 A.

QUINTO JUZGADO CIVIL MAYOR Cuantía Santiago.— En los autos N.o 26.918 sobre Proposiciones de Convenio formuladas por señores Fernando Covarrubias Freire y Antonio Puratich Delic, el Tribunal, por resolución 14 agosto corriente dió por aprobadas, en conformidad artículo 157 Ley Quiebras, las proposiciones de convenio formuladas por éstos y acordadas en Junta Acreedores de 28 julio último.— El secretario. 19 A.

QUINTO JUZGADO CIVIL CONCEDIO posesión efectiva herencia intestada de Emelina Pardo Guzmán a María Eulogia y Juan Armando Hidalgo Pardo, sin perjuicio derechos cónyuge Pedro Juan Hidalgo Fuentes. — Secretario. 19 A.

PRIMER JUZGADO CIVIL, RESOLUCIÓN 14 del presente, concedió posesión efectiva herencia testada Elena Singer Rusch a Mario Soza Werth, Elisa Parragué Singer de Werth, Ernesto, Roberto y Enrique Soza Parragué. Practicaré inventario solemne 21 del presente, quince horas. Bandera 342.— El secretario. 19 A.

SEGUNDO JUZGADO CIVIL CONCEDIÓ a María Inés Undurraga Ossa de Cabrera posesión efectiva herencia testada quedada fallecimiento su madre adoptiva Luisa Fuenzalida Guzmán. Inventario solemne practicaré 19 del presente, diez horas, mi oficina.— Secretario. 18 A.

SEGUNDO JUZGADO CIVIL CONCEDIÓ posesión efectiva herencia intestada de Salvador Salomón Huebes-Cura, a hijos legítimos: Alberto, Lidia Segundo Salvador, Elena, Raquel y Guillermo Salomón Tacla, sin perjuicio derechos cónyuge sobreviviente, María Tacla viuda de Salomón.— Secretario. 18 A.

SEGUNDO JUZGADO CONCEDIO POSESIÓN efectiva herencia de doña Carmela Gálvez viuda de Burgos a herederos Sergio Sonia y Jaime Navarrete Barrueto, Carmen Ivonne y Eduardo Rojas Aranedа. Practicaré inventario solemne 21 presente 15 horas.— Secretario. 18 A.

CONVENIO: FERNANDO COVARRUBIAS y otro.— Quinto Juzgado Civil.— Por resolución de fecha 5 de agosto del año en curso, se ordenó tener presente la rectificación formulada por el Síndico, en el sentido que el valor total de los créditos con derecho a voto asciende sólo a $ 9.068.573.69. — El secretario. 1º A.

QUIEBRA SCHAIN PEDRO (SU SUCESIÓN).— Cuarto Juzgado Civil Mayor Cuantía por resolución de fecha 22 de julio último, ordenó tener por verificado el crédito ascendente a la cantidad de $ 3.000, verificado por don Luis Armando Lagos Castro, obrero, de este domicilio.— Puyó, secretario. 18 A.

HOY
De 9.30 a 12.30 y de 14 horas adelante
REMATE DE ROPA
EN LA
CAJA DE CREDITO POPULAR
SAN DIEGO 1418 - 1426
Préstamos de DICIEMBRE de 1949, vencidos en JUNIO de 1950, concedidos por
SUCURSAL N.o 5
— HAY: —
Cortes de seda, lana y algodón, blusas, batas, ternos nuevos, tapados y vestidos.
Cortes de casimir importados y nacionales, calzado, ropa interior, sobretodos, vestones, chalecos, etc. Sábanas fundas, manteles, servilletas frazadas, sobrecamas, visillos, colchas, etc.
PAGO AL CONTADO
ENTREGA INMEDIATA

ABOGADO
SANCHEZ DEL POZO
Especialmente asuntos y juicios de matrimonio. Posesiones efectivas, particiones
De 11 a 12.30 y de 17 a 1 horas.
Moneda 1137 — Of. 78
FONO 80813

PALTOS
CALIFORNIANOS EN LAS MEJORES VARIEDADES
Acacias capensis y pinos macrocarpas especiales para cercas. Variedad en Frutales y Forestales tiene para entrega inmediata el
CRIADERO SANTA ROSA
en su local de venta:
Providencia 1911
Cerca de Av. Pedro de Valdivia

53.—JUDICIALES.

QUINTO JUZGADO CIVIL CONCEDIO posesión efectiva herencia intestada de Carmen Rosa Jara Bustamante a Guadaluje del Carmen Saavedra Jara.— Secretario. 18 A.

QUIEBRA ELIANA MILLAN AGUIRRE.— Quinto Juzgado Civil.— Por resolución de 10 de agosto de 1950, fijóse como fecha cesación pagos fallido, el 15 de febrero de 1949.— El secretario. 18-A.

PRIMER JUZGADO CIVIL, RESOLUCIÓN doce agosto presente año concedió, con beneficio inventario, posesión efectiva herencia intestada de Angel Levrini Fontana a Eduardo Santiago, Yolanda Lourdes, Orlando Tomás y Angel Arnaldo Levrini Busquet, sin perjuicio derechos cónyuge sobreviviente, Edelmira Busquet Tapia. Practicaré inventario solemne 21 del presente, 16 horas, Bandera 342.— El secretario. 18 A.

TERCER JUZGADO CIVIL CONCEDIO posesión efectiva herencia intestada de José Ortega Cerda, a hija María Elsa del Carmen Ortega Gacitúa, sin perjuicio derechos cónyuge sobreviviente María Gacitúa Avendaño. Practicaré inventario solemne sábado 26 presente, once horas. 21 A.

REMATE JUDICIAL VOLUNTARIO.— Ante el Quinto Juzgado Civil de Mayor Cuantía de Santiago se rematarán el día 5 de septiembre del presente año, a las 15 horas, los sitios N.os 986 de la calle Salesianos (ex Las Mercedes) y N.o 844 de la calle Brigadier De la Cruz (ex Magdalena Mira) ambos de la comuna de San Miguel, de este departamento, pertenecientes ambos a la interdicta doña Ana Mira Mena. El mínimum para el remate del sitio de la calle Salesianos será la suma de $ 185.000 y del sitio de la calle Brigadier De la Cruz la suma de $ 66.000. Demás bases y antecedentes en la secretaría del Juzgado indicado en el expediente caratulado "Ana Mira Mena, autorización para enajenar". Garantía: 10 o|o del mínimum.— Secretario. 21 A.

QUINTO JUZGADO CIVIL CONCEDIO posesión efectiva herencia intestada de Gerardo Seguel Seguel a Pilar Alejandra María Seguel Guevara, sin perjuicio derechos cónyuge Sara Teresa de Jesús Guevara Guzmán.— Secretario. 21 A.

QUINTO JUZGADO CIVIL CONCEDIO posesión efectiva herencia intestada de Eugenia Peña Zapata, sin perjuicio derechos cónyuge Amanda Zapata López. Inventario solemne practicaré 22 actual, 15 horas.— Secretario. 21 A.

CUARTO JUZGADO CIVIL CONCEDIO posesión efectiva herencia de doña Elena Cabrera Montt a José Luis, Noemí Alicia y María Magdalena Serry Cabrera sin perjuicio derechos cónyuge, Luis Serey Moreno. El 22 del presente, a las 16 horas, practicaré inventario solemne.— El secretario. 21 A.

CLINICA DE CAMISAS
San Antonio 470
TELEFONO 31952
ARREGLAMOS SUS CAMISAS. LAS DEJAMOS NUEVAS

CONSTRUCCIONES REPARACIONES
EJECUTA
MIGUEL ALLEL
Inscripción Colegio Arquitectos N.o 301
FONO 83633
VENECIA 1449
SANTIAGO

COMERCIANTES!
VENDO URGENTE
gran surtido de lana angosta
VENTA POR MAYOR Y MENOR
SAN DIEGO 555

ULCERAS DE LAS PIERNAS
Si Ud. sufre de úlceras de las piernas, pida por correo o personalmente folleto gratuito, que con lenguaje sencillo explicará a usted la naturaleza de su dolencia y el modo de curarla, desde el punto de vista de un médico, quien ha dedicado toda su vida al estudio y tratamiento de esta dolencia. Las úlceras de las piernas pueden curarse, sin reposo en cama, sin pomadas y sin otros medicamentos.
CARMEN 78 — Stgo.
FONO 36638
Atención: 2 1|2 — 7 1|2

OPORTUNIDAD
$ 8.500.—
Regio amoblado de comedor compuesto de gran buffet con doble vitrina, mesa enchapada de correderas ocho sillas tapizadas en felpa, estado flamante.
$ 4.300.—
Living Reina Ana con cojines tapizados en rico gobelino floreado, fondo claro.
$ 980.—
Preciosa licorera normanda, tallado a mano, especial para un regalo.
657 -- NATANIEL -- 657

HOTEL ESPAÑA
PIEZAS CON PENSION DESDE $ 110.—
COCINA ESPAÑOLA
Abonos por diez almuerzos $ 350.—
Se reciben pensionistas de mesa
MERCED 770
FONO 33502 — SANTIAGO

53.—JUDICIALES.

QUIEBRA LUIS ARNOLD SCHEUCHER.— Por resolución de 4 de agosto de 1950, del Juzgado Civil de Mayor Cuantía de Santiago, fue declarado en quiebra el comerciante don Arnold Scheucher Aguilera, Ins. 810. Las personas que tengan bienes o papeles pertenecientes al fallido, deben entregarlos dentro de tercero día al Síndico de Santiago, bajo pena de ser tenidos por encubridores de quiebra. Advierte que no debe hacer pago o entregas de mercaderías al fallido, bajo pena de nulidad de los mismos. Los acreedores residentes en Chile deben verificar sus créditos y preferencias dentro de treinta días hábiles, contados desde la fecha de este aviso, el cual se hará en "La Nación". El secretario. 18 A.

PRIMER JUZGADO CIVIL, RESOLUCIÓN once agosto presente año, concedió con beneficio inventario, posesión efectiva herencia intestada de Juan de la Cruz Plaza Cotarlo a Carmen Cotarlo y Angel Plaza Silvia Rosa Luis