AÑO XXV N.o 8,613
1917
AÑO XXV N.o 8,612

LA NACION

(EMPRESA PERIODISTICA "LA NACION" S. A.)

TIEMPO PARA SANTIAGO
HOY: Bueno.
Ministerio de Defensa Nacional
Oficina Meteorológica de Chile

EDICION DE 22 PAGINAS — SANTIAGO DE CHILE, SABADO 5 DE JULIO DE 1941 — PRECIO EN TODO EL PAIS: 80 CENTAVOS

ALEMANES ESTAN ATACANDO A LO LARGO DE TODO EL FRENTE

Continúa sin descanso la persecución de los rusos en retirada, según informa Berlín

El río Beresina ha sido cruzado en varias partes

Las divisiones mecanizadas alemanas, en su avance, se están acercando a la línea Stalin

BERLIN, 4.— (U. P.) — El Alto Comando alemán emitió hoy desde el Cuartel General del Fuehrer, el siguiente comunicado:

"A pesar de las dificultades que ofrecen las condiciones en que se encuentran los caminos la persecución de las fuerzas armadas rusas soviétivas continúa sin descanso a lo largo de toda la línea del frente. El enemigo en retirada esta sufriendo severísimas pérdidas, debido a las devastadoras operaciones que nuestras fuerzas aéreas están realizando a gran profundidad en el interior del país.

"En el centro del frente de ofensiva, el río Beresina fué cruzado en varios puntos. Al norte de allí fué alcanzada la frontera letono-soviética.

"Entre el material capturado, el que fué inspeccionado ayer, figuran mapas del estado mayor general, que ofrecen prueba final de las intenciones agresivas de las fuerzas armadas soviéticas. Esas intenciones agresivas están de tal manera documentadas, que ahora se dispone de una exacta información acerca del tremendo aumento de los aeródromos soviéticos en nuestra frontera oriental.

"Mientras que antes de la ocupación por las tropas soviéticas había solamente un total de 90 aeródromos en Besarabia, Polonia, Lituania, Letonia, y Estonia, esta cifra se elevó en un breve período a 814 aeródromos algunos de los cuales estaban excelentemente ubicados.

"Una inspección de los aeródromos rusos ocupados realizada por oficiales a quienes se les ha encargado de manera especial de esta tarea, ha demostrado que el número le aviones que el 22 de junio se informó que habían sido destruídos en tierra, es en realidad de un 20 a un 25 por ciento más alto que lo que al principio indicó la observación.

LA BATALLA CONTRA GRAN BRETAÑA

"En la batalla contra Gran Bretaña, la Luftwaffe hundió a dos barcos guardacostas con un total de 1.000 toneladas, frente a la costa este de Gran Bretaña y averió, al alcanzarlo con las bombas, a un barco mercante de

(PASA A LA PAGINA 8)

700,000 BAJAS HAN SUFRIDO LOS INVASORES

Esta cifra comprende a los muertos y heridos alemanes desde el comienzo de la campaña

Rusos resisten con éxito en la región de Dvinsk

Moscú desmiente el paso del Beresina. — Los rusos han iniciado la guerra de guerrillas

MOSCU, 4.— (U. P). — Según informaciones oficiales, 700 mil alemanes habrían sido muertos o heridos desde el comienzo de la guerra.

Esta noche ha sido emitido el siguiente comunicado oficial:

"Durante el trascurso del día 4 de julio se han librado encarnizadas batallas en dirección a Dvinsk, Borisov, Bobruisk y Tarnopol. En los otros sectores del frente nuestras tropas mantienen firmemente sus posiciones, y combaten contra el enemigo que intenta penetrar a nuestro suelo.

"En la lucha en dirección a Dvinsk el enemigo empleó importantes formaciones de tanques seguidas por infantería motorizada. Nuestras tropas mantuvieron firmemente sus posiciones infligiendo fuertes pérdidas a los tanques enemigos. Unicamente después de enviar el enemigo nuevas reservas se replegaron nuestras tropas a nuevas posiciones.

"Simultáneamente se llevaron a cabo encarnizadas batallas en la región de Lepel donde nuestras tropas repelieron con éxito numerosos ataques de los tanques enemigos. Durante la segunda mitad del día, y tras una intensa preparación aérea, el enemigo logró hacer que nuestras unidades retrocedieran muchos kilómetros hacia el este.

LA BATALLA DEL BERESINA

"La intensa y porfiada batalla en el río Beresina se desarrolla en forma desfavorable para el enemigo. Sus reiteradas tentativas para cruzar el río fueron rechazadas por nuestras tropas.

"Durante el trascurso del día se libró un porfiado combate más abajo de Tarnopol, donde importantes unidades motorizadas y mecanizadas del enemigo trataron de abrirse paso hacia el sureste, a través de nuestro frente. Durante esos encuentros nuestras tropas revelaron nuevamente su firmeza, habiendo logrado rechazar los ataques de fuerzas enemigas superiores.

"Nuestra aviación asestó golpes a los aeropuertos y unidades mecanizadas y motorizadas del enemigo, conteniendo su avance e infligiéndole nuevamente fuertes pérdidas.

"Según informaciones precisas nuestra fuerza aérea, en el día de ayer jueves, derribó a 62 aviones enemigos".

RUSOS RESISTEN CON EXITO EN DVINSK

MOSCU, 4.— (U. P). — En relación a las operaciones militares en el frente ruso-germano, el comunicado emitido esta mañana por la Oficina de Informaciones del Soviet, dice lo siguiente:

"Durante la noche del 3 al 4 de julio ha continuado la lucha en dirección de Dvinsk, Bobruisk, Rovno y Tornopol".

"En los otros sectores del frente se efectuaron durante la noche actividades de patrullas realizándose encuentros locales.

"En dirección de Dvinsk nuestras tropas resistieron con éxito a la vanguardia enemiga y las unidades de reconocimiento tomaron nuevas posiciones de combate.

"La lucha continúa en dirección de Bobruisk. Nuestras tropas apoyadas por la artillería y la aviación, infligieron al enemigo fuertes pérdidas.

"En dirección de Rovno y Tarnopol, nuestras tropas han seguido combatiendo obstinadamente con las unidades móviles del enemigo y resisten con éxito el avance hacia el este o al sudeste.

"Las fuerzas aéreas han continuado una vigorosa acción contra las tropas móviles enemigas.

"De acuerdo con las informaciones incompletas que se tiene, durante el 3 de julio nuestras fuerzas aéreas destruyeron 24 aviones enemigos, habiendo perdido un avión".

LOS RUSOS ESTAN RECHAZANDO TODOS LOS ATAQUES

MOSCU, 4.— (U. P). — Los ejércitos rusos, en perfecta coordinación, están rechazando a lo largo de un frente de 2,400 kilómetros, todos los ataques lanzados por las fuerzas armadas del Reich, informándose que en toda la línea de batalla los alemanes han sufrido miles de bajas en hombres y máquinas como resultado de sus vanos esfuerzos por doblegar la resistencia soviética.

El último comunicado del comando ruso, informa que se está combatiendo duramente en los sectores de Dvinsk, que comprende la zona letona, donde después de haber sido mantenidas en jaque las tropas alemanas recibieron refuerzos de refresco y lograron cruzar el río Dunam en Yakobstandt y Dvinsk; en Bobruisk, al sur de Minsk, en Rovno y Tarnopol. Al este de Minsk los soldados rusos siguen resistiendo los asaltos de la unidades mecanizadas alemanas, a lo largo del río Beresina.

De los sectores de Besarabia y de Finlandia no se tienen noticias.

Hoy a la 1.45 A. M., Moscú experimentó su tercera alarma aérea de prueba, que duró 80 minutos. Los moscovitas se dirigieron en calma a los refugios, quedando las calles desiertas, por las cuales solamente se veía a los miembros de las brigadas de prevención contra los ataques aéreos y la policía.

La Agencia de Informaciones Soviética ofrece en sus últimos comunicados, aparte de la información sobre las actividades militares, un extenso detalle de las actividades en el frente interno de Rusia, especialmente sobre la reacción que ha producido en el país el discurso pronunciado por Stalin el día de ayer.

EPISODIOS DE LA LUCHA

Aparte del cuadro general de la situación en el frente de batalla, la Agencia de Informaciones del Soviet da en sus últimos comunicados los siguientes detalles:

"Venciendo tremendas dificultades, las fuerzas mecanizadas de infantería y artillería del Soviet, cooperan entre ellas en la lucha contra el enemigo. La compañía al mando del teniente Talan, localizó las posiciones de ametralladoras del enemigo, como también la zona de concentración de sus tanques en la vecindad de la aldea X. El batallón de artillería, al mando del comandante Thesevich, rápidamente suprimió los nidos de ametralladoras del enemigo, después de lo cual nuestros tanques efectuaron un veloz ataque. La batalla dió como resultado la destrucción de 160 tanques alemanes y de muchos cañones. El subteniente Yukhnech dió aquí un ejemplo excepcional de valor y de gran habilidad para dirigir un tanque. Rodeado por cinco tanques fascistas destruyó cuatro máquinas del enemigo mediante un fuego eficaz, después de lo cual manejó a su tanque con la velocidad máxima y volcó a la última máquina enemiga mediante un violento choque frontal.

"Durante varios días nuestras

(PASA A LA PAGINA 8)

El escenario de las últimas batallas entre rusos y alemanes.

Hangoe habría sido tomado por los finlandeses

HELSINKI, 4 (U. P.).— La iniciativa en el frente de Hangoe parece estar definitivamente en manos de los finlandeses. Aunque el comunicado de guerra expedido anoche no contenía ninguna referencia especial a éxitos en dicho frente, se cree que la declaración sobre "importantes puntos tomados al otro lado de la frontera", alude también al frente de Hangoe.

Desde el comienzo de las hostilidades,10 localidades cercanas a la línea limítrofe oriental han sido evacuadas en forma ordenada, empleando las autoridades la experiencia adquiridas en la última guerra.

Se anunció oficialmente que aeroplanos soviéticos bombardearon ayer a Lovisa, Kouvola, Stroemfors Hamina y Phytaca cerca de Pappeenranta; varias casas particulares fueron reducidas a cenizas. Se afirma que la aviación finlandesa derribó cuatro aeroplanos rojos.

NAZIS, LISTOS PARA "PUTSCH" EN AMERICA

La señal será dada desde Berlín si es vencida G. Bretaña, declaró Fairbanks

WASHINGTON, 4. — (U. P.). — Douglas Fairbanks Jr., en un discurso radiodifundido a toda la nación, bajo los auspicios del Comité de Defensa de América, mediante la ayuda a los aliados, dijo que la invasión nazi de América no era un sueño fantástico, sino algo que ya había comenzado.

Dijo: "La vanguardia del ejército de Hitler, está ya en posiciones, preparando el terreno para un "putsch" nazi al sur de Río Grande. En el caso de ser derrotada Gran Bretaña, la señal será dada desde Berlín, surgirán las fuerzas subversivas y habrá llegado nuestra hora".

Agregó que, para evitar esto, Estados Unidos debía actuar ahora, aprovechando la bendita oportunidad presentada por el ataque de Hitler a Rusia. Concordó con la declaración del Secretario del Departamento de Marina, Xnex, en el sentido de que la Marina de Estados Unidos debiera ser usada ahora para limpiar el Atlántico de corsarios y submarinos alemanes.

Expresó que la negra sombra de la propaganda alemana se extiende sobre los países que visitó en su jira, y prosiguió: "No creen que sería posible apelar a términos demasiado enérgicos, para expresar el peligro de esa propaganda. Por doquier se ven sus efectos. No es que los propagandistas del Eje sean muy numerosos, pero están tan bien organizados, que su influencia es formidable; están ampliamente provistos de fondos y no hay procedimientos a los cuales no apelan. A pesar de los sinceros esfuerzos realizados por varios Gobiernos para eliminar a las quintas columnas, éstas siguen siendo un terrible peligro potencial".

Dijo que los propagandistas del Eje infundían un espíritu derrotista en varios grupos influyentes, en cuanto se refiere al futuro mundial de las democracias, y agregó: "Nos atacan bajo todos los ángulos, tratando de presentar un cuadro de amplia desunión en Estados Unidos, para lo cual apelan a las declaraciones de nuestros partidarios del aislamiento y de nuestros apaciguadores. Los alemanes han logrado presentar un cuadro completamente falso de la actitud del pueblo de Estados Unidos".

Manifestó que los latinoamericanos, quieren y necesitan ayuda, "pero no quieren limosna, y debe dárseles la seguridad de que pueden vivir y progresar. Debemos demostrar, con hechos y no con palabras, que solamente viviendo dentro de la estructura de la democracia, es posible comerciar libremente y disfrutar de una cultura liberal. Debe demostrarse a la América Latina y al mundo, que nuestra democracia es partidaria de la cooperación en todos los campos, de modo que todo hombre tenga, no el privilegio, sino el derecho de vivir y la libertad de buscar la felicidad como la concibe".

Fairbanks, relatando sus impresiones sobre los diferentes países que visitó, dijo, al referirse a Chile:

"Chile, esa encantadora faja de la costa occidental, es otra democracia progresista y liberal.

"Su economía, lo mismo que la de muchos otros países, ha sido trastornada en forma violenta, y a veces trágica, por la guerra, pero casi todos sus habitantes se mantienen fieles a sus conceptos. Su Presidente, el señor Aguirre Cerda, refleja la amistad experimentada por el pueblo hacia Estados Unidos".

"La expresión de esa amistad se ve entrabada por la presencia de grandes colonias alemanas, cuyas actividades, os lo aseguro, no se limitan a tejer calcetas, sino a mucho más".

G. BRETAÑA CELEBRO ANIVERSARIO DE INDEPENDENCIA DE EE. UU.

La ex metrópoli rompió así una tradición de 165 años. — Homenaje a aviadores americanos que luchan por Gran Bretaña

Mayor unión del Imperio británico con Estados Unidos

Todas las naciones democráticas del mundo adhirieron ayer a la fiesta nacional de la gran democracia americana

LONDRES, 4.— (U. P.) Gran Bretaña, rompiendo una tradición de 165 años, celebró el aniversario de la Independencia americana, y rindió un sagrado tributo a un ciudadano americano "que murió para que inglaterra pueda vivir".

En la fría cripta de la catedral de San Pablo, iluminada con cirios, donde se llevan a cabo las ceremonias a la memoria de los guerreros y celebridades británicos, el Ministro del Aire, Sinclair, descubrió una placa conmemorativa del oficial-piloto William Mead Lindsley Fiske, el primer piloto norteamericano de la Real Fuerza Aérea que murió por Inglaterra.

El solemne servicio conmemorativo fué presenciado por el Embajador Winant y otros funcionarios americanos, así como por los miembros de la escuadrilla de las Aguilas, y en ella se reflejó el espíritu que ha unido a las dos democracias de ambos lados del Atlántico en la batalla destinada a preservar "la vida, libertad y búsqueda de la felicidad", de Jefferson.

Los miembros americanos y británicos de la Real Fuerza Aérea, así como los asistentes civiles, tomaron asiento en la catedral y, en un silencio conmovedor, escucharon a Sinclair rendir tributo a "aquel que, cuando lo puesto en juego llegó a su punto culminante, vino aquí a estar con sus amigos y a morir con ellos".

Luego agregó Sinclair: "Dió la vida por sus amigos, por una gran causa, por la causa común a los hombres libres de todas partes, por la causa de la libertad. La vida le prometía mucho; pero sin presión alguna vino a combatir por Gran Bretaña. Vi-

(PASA A LA PAGINA 8)

"DAREMOS NUESTRAS VIDAS POR LA LIBERTAD DE AMERICA"

Declaró el Presidente Roosevelt, dirigiéndose por radio a la nación, en el 165.o aniversario de la independencia

Libertad de los mares y defensa del hemisferio

HYDE PARK, 4 (U. P.) — Al cumplirse el 165.o Aniversario de la Independencia de Estados Unidos, el Presidente Franklin D. Roosevelt proclamó al mundo que el pueblo norteamericano ofrecería si fuese necesario su sangre para conservar los grandes principios de libertad que fueron conquistados el 4 de julio de 1776.

Sentado en el mismo escritorio que usó el Presidente Wilson cuando viajó a Europa en 1919, para redactar el pacto de la Sociedad de las Naciones y sus 14 famosos puntos, entre los que se incluía la libertad de expresión para todos los pueblos débiles, el Presidente Roosevelt habló esta tarde, a las 5 p. m. por radio, desde su biblioteca particular en su residencia de esta localidad.

Su breve discurso conmemorativo fué transmitido a todo el país y al mundo entero mediante una cadena de estaciones radiotelefónicas en onda corta, y poco después de haber terminado de hablar el Jefe del Gobierno de Estados Unidos, la misma cadena comenzó a transmitir traducciones del mismo discurso en seis idiomas.

Como una nota sin precedentes, todos los programas deportivos y sociales que se realizaban a esa hora en todo el país, celebrando la clásica fecha del 4 de julio, fueron suspendidos para que el pueblo escuchara la alocución del Presidente.

Después que terminó de hablar Roosevelt, el presidente de la Corte Suprema, Harlan Stone también cooperó en la celebración del Día, pronunciando por radio, desde Colorado, una promesa de fidelidad a la Bandera.

El discurso del Presidente Roosevelt no ha sido una nueva declaración de política norteamericana, sino la afirmación de que Estados Unidos mantiene la libertad de los pueblos

(PASA A LA PAGINA 8)

Cómo Se Prepara La Colonia

Más Fina del Mundo...

MR. James Atkinsons, fundador de la Casa que lleva su nombre, fué uno de los primeros que perfeccionó la preparación del Agua de Colonia, hace más de un siglo. Su Casa, situada en el barrio aristocrático de Londres, era el punto de reunión de la nobleza y elegancia londinenses, atraídas por la exquisitez de su incomparable Agua de Colonia.

En nuestros días, la famosa Colonia Medalla de Oro se prepara exactamente igual a la fórmula original, cuyo secreto guarda celosamente la familia Atkinson. Una de las características que distingue a esta auténtica Colonia de sus imitaciones es su vivificante fragancia, que evoca toda la frescura de los tiempos azahares. Se elabora con la exquisita y costosa esencia Neroli, destilada de flores de azahar, las cuales se recogen de naranjo amargo, al amanecer, húmedas aun de rocío... ¡Para obtener un kilo de esta preciosa esencia, se necesitan 1,000 kilos de flores! A fin de asegurar su mejor calidad, Atkinsons cultiva desde hace más de 50 años de extensas plantaciones de naranjo en la Costa Mediterránea. Otras raras esencias se mezclan también y añejan en el proceso de elaboración de la Colonia Medalla de Oro, de cuya perfecta combinación resulta la delicada armonía de su bouquet, que luego deleita al aspirarla en sus clásicos frascos de etiqueta azul. ¡Unicamente Atkinsons, con más de 100 años de experiencia, podía crear una Colonia tan perfecta como su Medalla de Oro! A usted le encantará por su aroma incomparable y por esa agradable frescura que dejará en su piel. ¡Cuando la haya probado convendrá en que, efectivamente, es la Colonia más fina del mundo!

Colonia Medalla de Oro

ATKINSONS

EN FRASCOS ORIGINALES

a $ 8.40, $ 15.00, $ 30.00, $ 55.00 y $ 98.00

En "Casa Philo"

981 HUERFANOS 981

Encontrará Ud. la toilette adecuada para su fiesta Americana de hoy en

Hotel Crillon

BOTERIA "COZZA"

Ex-Dueño Boteria Argentina MERCED 720

GRANDES REBAJAS

2.° ANIVERSARIO

$99.-

CALZADO PARA CABALLEROS

$125.-

DESDE

$ 99.-

$125.-

$125.-

OPORTUNIDAD UNICA

MERCED 720 FRENTE A LA BASILICA

La Hora Fatal

Para el estreñimiento suena cuando usted toma una Píldora del Dr. Jayne para corregir este molesto y peligroso mal que puede conducir a dolencias peores. Píldoras del Dr. Jayne corrigen la evacuación intestinal, puramente vegetales, inofensivas, son el producto de los grandes laboratorios del Dr. Jayne and Son de los EE. UU. Sobre de 3 píldoras 40 centavos en todo el país.

Base: Coloquintida, Aloes, masa azul, goma guita.

AVISOS ECONOMICOS CLASIFICADOS

CHALETS Y BUNGALOWS EN PROVIDENCIA Y LOS LEONES

12.000.—A 4 cuadras del paradero 17, casita inconcluza. 8.50x25 metros. Tiene 2 piezas, cocina y patio. Deuda: 2.000. Ossandón.

33.000.—A cuadra y media del paradero 9, casita un piso, bien tenida, sólida: 8.50x22 metros. Tiene comedor, 3 dormitorios, baño, dependencias, jardín y patio con parrón. Deuda, 4.500. Bandera 168.

35.000.—Inmediato al paradero 2, casa un piso, sólida, con comedor, salón, 2 dormitorios, baño, dependencias, patio Deuda: 8.000 Ossandón

35.000.—A 2 cuadras del paradero 8, casita un piso, sólida, bien tenida Tiene hall, comedor, 3 dormitorios, baño, dependencias, patio. Bandera 168.

36.000.—A una cuadra del paradero 15. Bungalow moderno, asismico, bien tenido, living, comedor, 2 dormitorios, baño, dependencias, patio y jardín. Ossandón.

36.000.—Entre San Francisco y Chilcé, casa un piso, sólida, bien tenida, con comedor, 3 dormitorios, baño, dependencias, patio. Deuda: 22.000. Bandera 168.

65.000.—Gran Avenida, entre Escuela de Aviación y San Bernadro, casa-quinta con 4.500 m2. de jardines, parrón, árboles frutales, tiene 6 piezas, dependencias Muy apta para criadero de aves. Deuda: 18.000. Ossandón.

75.000.—Inmediato al paradero 17, bungalow bien tenido, esquina, con hall, comedor, 3 dormitorios, baño, dependencias, jardín patio. Deuda: 10.000. Bandera 168.

82.000.—A 2 cuadras del paradero 11 bungalow recién terminado, aislado, asismico, Living, comedor, 2 dormitorios, baño instalado (hay gas), dependencias, jardín, patio, entrada de auto. Facilidades de pago. Ossandón.

98.000.—A un paso del paradero 31, quinta frutal de 6.000 m2. con casita de cuidador. Totalmente plantada. Bandera 168.

110.000.—Gran Avenida, entre Escuela de Aviación y San Bernardo, chalet moderno, asismico. Living, comedor, salita, escritorio, 3 dormitorios, baño instalado, dependencias, jardín, parrón, árboles frutales, terraza y garage. Deuda: 40.000. Ossandón.

110.000.—Gran Avenida, Cisterna, bungalow moderno, rodeado de 1.000 m2. de jardines, parrón, árboles frutales. Hall, living con chimenea comedor, 4 dormitorios, baño instalado, dependencias, garage. Deuda: 60.000. Bandera 168.

120.000.—A dos cuadras del paradero 11, bungalow moderno, asismico. Living, comedor, 2 dormitorios, baño instalado, dependencias, jardines, parrón, árboles frutales, glorieta, garage. Ossandón.

125.000.—Inmediato al paradero 9 1/2 bungalow moderno asismico, con hall, comedor, 3 dormitorios, baño instalado, dependencias, jardín, parrón, terraza, árboles frutales. Deuda. 27.000. Bandera 168.

130.000.—Próximo al paradero 11, bungalow recién terminado, totalmente pintado al óleo. Porch, living, comedor, 2 dormitorios con closets, baño instalado, dependencias, jardín, patio, entrada de auto. Ossandón.

140.000.—Inmediato al paradero 2, casa-quinta un piso, moderna, sólida, bien tenida. Tiene galería, comedor, salón, escritorio, 3 dormitorios, baño, dependencias, árboles frutales, parrón gallineros. Bandera 168.

150.000.—Población Atacama chalet rodeado de 1.000 m2. de jardines, parrón, árboles frutales. Tiene living, comedor, escritorio, 3 dormitorios, baño instalado, toilette de visitas, dependencias. Deuda: 15.000. Ossandón.

150.000.—Inmediato al paradero 11, bungalow recién terminado, pintado al óleo. Tiene porch, living con chimenea, comedor, 3 dormitorios con closets, baño instalado de lujo, dependencias, jardín, patio, entrada de auto. Deuda: 18.000. Bandera 168.

150.000.—Santa Rosa, con góndolas y micros a la puerta, bungalow recién terminado, asismico, con 1.500 m2. de jardines, parrón, árboles frutales. Living, con bar, comedor, 3 dormitorios, baño, dependencias, entrada de auto. Ossandón.

160.000.—Gran Avenida (Lo Ovalle) chalet moderno, asismico, rodeado de 1.000 m2. de jardines, parrón, árboles frutales. Living con parquets, comedor, 3 dormitorios, baño instalado, cocina eléctrica instalada, dependencias, entrada de auto. Deuda: 105.000. Bandera 168.

165.000.—Inmediato al paradero 13, bungalow moderno, recién terminado, asismico, maquina, 23x33 metros. Tiene porch, living, comedor, escritorio 4 dormitorios baño instalado, dependencias, jardín, árboles frutales y de sombra, terraza y garage. Ossandón.

180.000.—A 5 cuadras del paradero 20 bungalow nuevo, con 15.000 m2. de jardines, árboles frutales, parrones, viña. Tiene hall, comedor, 2 dormitorios, baño instalado, dependencias, garage. Transferencia pagada. Bandera 168.

180.000.—Inmediato al paradero 9, chalet moderno, bien tenido, con 1.000 m2. de jardines, parrón, árboles frutales. Hall, living, 2 comedores, escritorio, 3 dormitorios, costurero, baño instalado dependencias garage. Deuda: 70.000. Ossandón.

180.000.—Inmediato al paradero 16, bungalow moderno y asismico. Con frente a la Avenidas, y rodeado de 2.000 m2. de jardines, árboles frutales, parrón. Tiene living, comedor, 3 dormitorios, baño instalado, cocina instalada, dependencias, entrada de auto. Tiene 5 gallineros modernos y 300 aves finas que entran en el precio, plia, comedor, 2 dormitorios, baño, dependencias, garage y 9.000 m2. de arboleda. Transferencia pagada. Deuda: 33.000. Bandera 168.

180.000.—A cuatro cuadras del paradero 27, casa un piso, bien tenida, con galería, frutal en plena producción viña, parrones, gallinero para 1.000 aves, porquerizas, 8 departamentos. Deuda: 70.000. Ossandón.

185.000.—Gran Avenida (Lo Ovalle), chalet aislado y rodeado de 3.125 m2. de jardines, parrón, árboles frutales. Hall, living, comedor, salón, escritorio, 5 dormitorios, baño, 190.000.—Inmediato al paradero 1, propiedad compuesta de una casa de un piso, con instalado, dependencias garage. Deuda: 50.000. Bandera 168.

CARLOS OSSANDON - BANDERA 168

ACERO OCHAVADO-CUADRADO REDONDO PARA MINAS PRECIOS BAJOS **S. SACK** San PABLO 1179 MORANDE 817

S. SACK FIERRO NACIONAL REDONDO-CUADRADO-PLANO SECCION ESPECIAL Sn PABLO 1179 MORANDE 817

ALAMBRE CAÑERIA METAL DESPLEGADO S. SACK San. PABLO 1179 MORANDE 817

S. SACK FIERRO SAN PABLO 1179 MORANDE 817

INDICE DE AVISOS ECONOMICOS CLASIFICADOS

1.— Alhajas, monedas y antigüedades.
2.— Automóviles, camiones y vehículos.
3.— Neumáticos, accesorios y garages.
4.— Arriendos buscados.
5.— Arriendos ofrecidos.
— Casas, chalets.
— Departamentos y piezas.
— Locales, oficinas.
6.— Abarrotes, comestibles, frutos del país.
7.— Arboles y plantas.
8.— Armas, caza y pesca.
9.— Artículos de escritorio, librería e imprenta.
10.— Aves y animales.
11.— Belleza y peluquería.
12.— Compras y ventas varias.
13.— Deportes, turismo y veraneo.
14.— Diversos.
15.— Educación.
16.— Fotografía, cine y útiles científicos.
17.— Ocupaciones buscadas.
— Empleados.
— Profesionales.
— Operarios.
— Domésticos.
18.— Ocupaciones ofrecidas.
— Empleados.
— Profesionales.
— Operarios.
— Domésticos.
19.— Residencias, hoteles, restaurantes.
20.— Materiales de construcción.
21.— Metales y minerales.
22.— Motores, maquinarias y artículos eléctricos.
23.— Máquinas de escribir y coser.
24.— Muebles, menajes y artículos sanitarios.
25.— Modas e interés para el hogar.
26.— Mudanzas y tranportes.
27.— Negocios e instalaciones, compra y venta.
28.— Objetos y animales perdidos.
29.— Personas buscadas.
30.— Préstamos acciones y bonos.
31.— Productos medicinales.
32.— Propiedades compran.
— Casas, chalets.
— Quintas y sitios.
— Parcelas, chacras y fundos.
33.— Propiedades venden.
34.— Propuestas públicas y particulares.
35.— Radios e instrumentos de música.
36.— Remates voluntarios.
37.— Notificaciones y citaciones.
38.— Sastrerías e indumentarias.
39.— Talleres y composturas.
40.— Judiciales.

AGENCIAS DE "LA NACION"

Para la recepción de avisos económicos:

SAN DIEGO 1181 Teléfono 76039 CIGARRERIA "EL RECORD"

"FERIA" MATADERO N.o 42

PORTAL EDWADRS 2748 CIGARRERIA

SAN PABLO 3258 PELUQUERIA

MAPOCHO 2674 PELUQUERIA

PROVIDENCIA 1340 PASTELERIA CHILE

IRARRAZAVAL 2897 frente Teatro HOLLYWOOD

MAULE 1006

RECOLETA 794 PELUQUERIA PARIS

DOMINICA 835 LAVANDERIA

INDEPENDENCIA 319 LAVANDERIA HIGIENICA

HUMBERTO MUNOZ SAN PABLO 1515 ALMACEN DE MUSICA

1.—Alhajas, monedas y antigüedades Fantasías

BOLETOS, JOYAS, BRILLANTES oro, compramos, superamos cualquier oferta. Huérfanos 1121. 2 Agos

¡¡CASA REAL!! ORO, JOYAS, brillantes, fantasías, compraventa, composturas. Transformaciones. Compañía 1025 frente Teatro Real. Fono 65853. 3 Agos

NOVIOS: ARGOLLAS ORO 14 Y 18 kilates macizas, grabadas, desde $ 96 par. San Diego 780. Relojería Sportman. 31 jul.

COMPRO URGENTE BRILLANTES, joyas, oro, platino. Precios insuperables. Kardonsky. Estado 384. 31 jul.

COMPRAMOS JOYAS, Boletos empeño, platería. "Casa Edizmor". San Antonio 323. 1.o Agto.

ORO, JOYAS, BRILLANTES, PLATINO, plata, monedas antiguas compramos, superando cualquier oferta. Bandera 72. 5 Julio

¡¡CASA REAL!! ORO, JOYAS, brillantes, fantasías, compraventa, composturas. Transformaciones. Compañía 1025, frente Teatro Real Teléfono 65855.

BOLETOS, AGENCIA DE joyas, compro, pagando altos precios. Av. Bernardo O'Higgins 1017. 31 jul.

COMPRAMOS JOYAS DE valor, pagamos los mejores precios. Estado 370. 24 Jul.

¡¡¡NOVIOS!!! PARA ARGOLLAS. Fábrica Sostin. Nueva York 66. 8 Jul.

IMPORTADORA DE RELOJES liquida. — Huérfanos 1087. 24 Jul.

BOLETOS JOYAS, BRILLANTES oro, compro, supero cualquier oferta, Nueva York 25, costado Club Unión. 30 Jul

CASA UTJES COCHES para GUAGUAS SILLAS de PASEO JUGUETERIA ARTURO PRAT 331 TELEFONO 62729

2.— Automóviles, camiones y vehículos.

1 CAMION FORD MODELO 30, en perfecto estado, verlo en Avenida San Joaquín N.o 1206.

VENDO CAMION A VAPOR FODden con trailer 8 toneladas con neumáticos macizos en perfecto estado; sierra huincha y tupy Riech Artmann, generador re. 2.200 7HP. 1.000 R. P. M.— Regimiento Ferrocarrileros Puente Alto.

CONTRA REUMATISMO: ORLEAS Chinas Li-Wu-Pat 5 Julio

ENSEÑO MANEJAR Y MECANICA automóviles. Luis Miranda profesor autorizado. Almirante Barroso 762 5 Julio

REPARACIONES BICICLETAS. Unión Americana 265. 7 Jul.

¡¡¡STUDEBAKER PRESIDENTE!!! véndese. Madrid 944. 13 Jul.

3.— Neumáticos, accesorios y garages.

¡¡¡SEÑORES AUTOMOVILISTAS!!! No quemen sus neumáticos usando el sistema actual hágalo reparar con caucho líquido, prensado en frío y reparaciones desde $ 10, cámaras gratis. Irarrázaval 710, esquina Avenida Italia.

ACCESORIOS, REPUESTOS PARA bicicletas especialmente para comerciantes. Muebleria "La Santiago". Agustinas 847. 20 jul.

PARA DOLOR DE CABEZA. Tabletas Kafrenal. 14 Jul.

¡¡¡VULCANIZAMOS!!! NEUMATICOS, embobinamos dinamos, cargamos baterías desde 5 pesos Casa Goyeneche. Avenida Matta 1135 24 julio

VULCANIZACION ELECTRICA Good Year. B. O'Higgins 1905. 26 Julio

SERVICIO BATERIAS EDISON. Sarmiento Hnos. Delicias 2192. 26 Julio

CINCO RUEDAS FORD, NEUMATICOS 600x16, ocasión. Londrés 11. 6 Jul.

5.— Arriendos ofrecidos.

TEATINOS 630. PERSONAS HONORABLES, pieza amoblada.

300 $ CASITAS CHICAS, TRES piezas, dependencias. Macul. Tratar "Almirante Simpson 49.

PIEZA PARA OFICINA CON TELEfono. Morandé 778. 5 Jul.

ARRENDAMOS PROPIEDADES Caja Propietarios. Santo Domingo 1249. 15 Mar 42

ADMINISTRAMOS PROPIEDADES Caja Propietarios. Santo Domingo 1249. 15 Mzo. 42

TRASPASO ESPLENDIDO LOCAL moderno, frente a la plaza Yungay, apropiado para cualquier negocio con capital. Rosas 2763. 5 Jul

ARRIENDASE CASA, CALLE ANdes 4755. 5 Julio

6.—Abarrotes, comestibles. frutos del país.

MIEL DESDE UN BARRIL, POrotos frutillas desde un saco, Avenida Centenario 780, (Recoleta).

VENDO 500 SACOS CARBON QUIllay primera, por partidas. 0.75 el kilo. Galvez 1119. 5 Jul.

CARBON QUILLAY SIMILAR ESpino, $ 36 saco, papas, primera, $ 50 saco; maíz chico, $ 68 saco. Mapocho 5250. Teléfono 95152. 5 Jul.

LEÑA EUCALIPTO, ACACIO, SEquisima, $ 19 qq. San Joaquín 772. Recoleta 1990. 15 Jul.

"NO PIDA PURGANTE. PIDA Purgantil". 24 Jul.

7.— Arboles y plantas

CRIADERO "VALLE" ARBOLES frutales especialmente manzanos y limoneros. Dirección postal Buin Maipo 30 mil olivos injertados, patron de semilla sevillano Liguria y Empeltie. Precios sin competencia. Deposito y ventas Irarrázaval 2569 casi esq. Pedro de Valdivia. 7 jul

SEMILLERIA VALENZUELA OFRE se semillas en general, almácigos, flores y hortaliza. Papas flores. Despachamos provincia contra reembolso. Mercado Central. 18 Jul

CRIADERO "SANTA MARTA" San Diego 2299, tiene para entrega inmediata eucaliptos, cipreses, macrocarpas, especiales para cercos; pino insignis para bosques y toda clase frutales. 14 Jul

PLANTAS FRUTALES, FORESTALes y para jardines gran surtido criadero Santa Teresita. Pedro Valdivia 0.20. 14 Julio

CRIADERO SEMILLAS DEL PAIS, Fábrica de maceteros, Almácigos, hortaliza, jardín, en toda estación del año. Especialidad en habas, plantas, fresón, frutilla, alcachofas, Eucaliptus Globulus en maceteros, ciprés para cierro. Mercado Central, Rosa Suazo. 26 Junio

ARBOLES FRUTALES A LA VISta, ofrece Criadero Corrial, en el local de ventas: Alameda esquina Arturo Prat. Vivero lado Estación Renca. 9 Jul

GRAN DEPOSITO DE ARBOLES frutales, forestales, plantas para jardines. 20.000 eucaliptos, 20.000 parras. Gran Avenida 4830. 13 Jul.

CASA MAGLIO

CARMEN 467-TEL 60392 COCINAS ECONOMICAS MUEBLES de COCINA y MENAJES

NARANJOS, LIMONEROS, OLIvos, Paltos, Duraznos. Cerezos, Perales, Eucaliptus, Macrocarpas. Surtido en frutales y forestales a la vista ofrece: Jardín y Criadero Linderos. Bandera 890. 20 jul.

CRIADERO SEMILLAS DEL PAIS, Fábrica de maceteros, semillas hortaliza, jardín, en toda estación del año. Especialidad en habas, plantas, crisantemos en tierra, fresón, frutilla, alcachofas, espárragos. Surtido papas nardos, Mercado Central. Rosa Suazo. 16 Jul.

Artículos para el Campo.

MANTAS CASTILLA, PONCHOS lona, ternos, abrigos, pantalones, todo de ocasión, "Los dos Caballos Blancos". B. O'Higgins 3261.

9.—Artículos de escritorio

PLUMAS FUENTE, LAPICES, ENcendedores arreglo. Galería Alessandri 30. 13 Julio

11.—Belleza y peluquería.

$ 25: PERMANENTES ACEITE importado sin electricidad, duración 9 meses. Ondas, rizos. Lazo Villacura. Puente 562, altos. Reserve hora.

12.—Compraventa

ESCOBAS $ 52 DOCENA. FONO 50625. 6 Julio

PAJA ARROZ PARA EMBALAJES y rellenos, encontrará calle Fábrica 1847. Teléfono 50286. 5 Jul.

COMPRA-VENTA SACOS VACIOS. Exposición 300. 27 jul.

COMPRAMOS DENTADURAS, dientes sueltos, usados. Bandera 72. 10 Jul.

CAJITAS Y CAJAS DE MADERA, para toda industria, hace calle Fábrica 1846. Teléfono 50286. 5 Jul.

COMPRAVENTA SACOS VACIOS. Exposición 258. Fono 90905. 30 Julio.

COMPRAMOS TARTARO Y BOrras. Franklin 10. 5 Jul.

14.—Diversos.

ntalistas

QUIROMANCIA $ 5. CARTOMANcia $ 3. Mentalismo. Madame Graciela. Sotomayor 875. 10 jul.

ENFERMOS MORALES, INCURAbles, fracasos amorosos, malos negocios. Consulten mentalista quiromántica. Pinto 1662. 14 Jul.

UNICA VIDENTE ARAME, PIEdras imanes. San Diego 259 departamento 4. 12 Julio

15—Educación.

APRENDA INGLES CORRECTAmente, método propio, contabilidad, curso rápido. Instituto Anglo-Americano. Huérfanos 1235. 17 Julio

CURSOS RAPIDOS TAQUIGRAfía, redacción, contabilidad, dactilografía. Instituto Comercial, Ahumada 358. 19 Jul.

¡¡¡TRIUNFE USTED!!! ESCUELAS Politécnicas "Díaz - Gascogne". Cooperadoras del Estado. Mecanica Dental y enfermera dental (especial, decente, lucrativo). Comercio completo (especialmente señoritas atrasadas). Modas: corte moderno, confección (excelente sistema práctico, elegantísimo facilísimo). Sombreros artísticos Peinados modernos (diversos). Manicure. Belleza, etc. Rápido garantido. Internado Femenino Veintiséis años éxitos. ¡Apresúrese! Grandes facilidades. Unicamente: Santo Domingo 670. 11 Jul.

CONTABILIDAD, TAQUIGRAfía, aritmética, redacción, ortografía, escritura maquina, cursos rápidos, diurnos, nocturnos. Enseñanza eficiente, garantida. Solicite prospectos. Instituto de Contabilidad. Fundado 1922. Santo Domingo 1030. (cerca Puente). Fono 69595. 13 Julio

ACREDITADO INSTITUTO TECnico. Sto. Domingo 1307, dactilografía tacto, rapidísimo, cursos completos comercio, telegrafía modas, sombreros, peinados, permanentes, manicure. Enseñanza garantida. 18 Jul.

CURSOS RAPIDOS, TAQUIGRAfía Pitman modernizada. Dactilografía, $ 8. Contabilidad. Aritmética. Inglés, Estado 141-B. 16 Jul.

CONTRA RESFRIOS: ORLEAS Chinas Li-Wu-Pat. 5 Julio

MEJORE SU ORTOGRAFIA Y aprenda inglés, etc. En San Isidro 1551, cada hora-clase: cinco pesos; fuera diez. 7 jul.

ESCUELA TECNICA CONTINENtal. Matrícula abierta para cursos diurnos y nocturnos de Corte y Confección. "Lencería" "Bordados". "Moda infantil". "Sombreros" "Flores". "Plumas" "Juguetería". "Peluquería", "Mecánica dental". Internado serio y económico. Diplomas válidos. Pida prospectos. Carrera 250. Casilla 4652. 10 jul.

DIPLOMESE. — CORTE CONFECción sombreros, taquigrafía, dactilografía tacto, también cursos nocturnos. Acreditado Instituto Profesional. Catedral 1257. 11 Jul.

INGLES-ALEMAN, CLASES INdividuales o pequeños grupos. Matricula diariamente. Instituto Comercial Mixto "Alfredo Torrealba". Huérfanos 1724. 6 Jul.

CURSOS DIURNOS VESPERTInos-nocturnos, empiezan lunes 7. Solicite prospecto. Instituto Comercial Mixto "Alfredo Torrealba". Huérfanos 1724. 6 Jul.

APROVECHE 2.o SEMESTRE MAtricuinuose Instituto Comercial Mixto "Alfredo Torrealba". Huérfanos 1724. Solicite prospecto, cursos diurnos, vespertinos, nocturnos. Recuperará el año. 6 Jul.

16.—Fotografía, cine y útiles científicos.

REVELADOS, COPIAS ESPECIAlidad en ampliaciones, entregamos todo trabajo en seis horas. Casa Hans Frey. Huérfanos 1055. Local 1073. 31 jul.

17.—Ocupaciones buscadas.

"LA CENTRAL", OFRECE SERvidumbre lista. Galería Alessandri 237 E. Teléfono 30621. 29 Julio

MECANICO TELARES CONOCImientos amplios en toda marca telares, ofrécese, Casilla 13, D. E. C. 10 Jul.

18.—Ocupaciones ofrecidas.

NECESITO UN MECANICO DE automóvil. San José 2823. (San Eugenio). 5 Julio

ELECTRICISTAS COMPETENTES necesito. Lazo 1201. 6 Jul

NECESITO PELUQUERO C/S HErramientas. Dolores 1308. 5 Jul

MUEBLISTA Y OFICIAL ADElantado, necesito. Chiloé 1189. 7 Jul.

GOTICO, NECESITO. CHILOE 1189. 7 Jul.

TAPICERO MAQUINISTA, NECEsito. Chiloé 1189. 7 Jul.

NIÑAS PARA LIMPIAR NUECES, necesito 20. Prefiero vivan cerca. Presentarse hoy mismo. Delicias 3536. 6 Jul.

NECESITO NIÑERA, $ 150, SEguro y lavado libre. Recoleta 348. 6 Jul.

NECESITO NIÑA PIEZAS, $ 150, seguro y lavado libre. Recoleta 348. 6 Jul.

¿ESTA Ud. RESFRIADO. Tabletas Kafrenal 14 Jul.

"NO PIDA PURGANTE, PIDA Purgantil". 24 Jul.

OFICINA PARTICULAR DE EMpleos de la señora Rosa Vilches, ofrece toda clase empleados domésticos, muy bien recomendados. Bulnes 58, fono 93638. 5 Jul

NECESITO JOYEROS 2, APRENdices 8. Tratar San Alfonso 11. 7 Jul

NECESITO PELUQUERO CON herramientas. Santiago 1121. 7 Jul.

—Domésticos.

EMPLEADA PARA LA COCINA buen sueldo. Vicuña Mackenna 104, A. 12 Jul

EMPLEADAS COMEDOR, PIEZAS, niñera, necesita urgente. Moneda 1366. 6 Jul.

19.—Residenciales, hoteles, restaurantes.

RESIDENCIAL VENDESE. MONjitas 319 frente Parque Forestal. 4 Julio

OPTICA NOVEDADES EN ANTEOJOS Y LENTES AHUMADA 268 **ROTTER**

¡¡BANQUETES!! FIESTAS ciales: y arriendo todos los servicios. Antigua "Casa Am San Pablo 1009. Teléfono

20.—Materiales de construcc

¡¡DEMOLICION!! LIQUID Zinc, tablas piso nuevas, roble, puertas, galerías, pino, cañería, etc. Avenida Bustamante 772, Teléfono

¡¡¡OCASION VENDO!!! FR techo, puertas, ventanas, paras, galerías, nuevas, maderas roble, álamo, ca San Diego 743.

¡¡¡DE DEMOLICIONES!!! rro construcción, vigas dob rieles, pino, oregón, puerta tanas, tragaluces, tablas cielo, cañerías, caballetes, gradas mármol y granito, materiales. Precios ocasión Diego 1260.

¡¡¡ARQUITECTOS, CONTR tas;¡¡ Tablas piso, cielo 3x10x5 mts., nuevo muy bajos, fierro techo, bastidores, rejas, fierro, etc. San Diego 1671. Fono

FIERRO ACANALADO GAL nizado. Morandé 817.

FIERRO REDONDO CONST ción Sack.

FIERRO GALVANIZADO San Pablo 1179.

PINTURA PASTA SACK.

CEMENTO MELON SACK.

ZUNCHOS LISOS, AMPOLLA Sack.

S. SACK BARRACA FIE rro, San Pablo 1179. Mo randé 817. Precios bajos.

PARA FIERRO, SACK.

CIELO DE YESO EN PLANC $ 6.50 el m2., cornisas, fe San Luis de Francia 1650, Maule y Ñuble.

CONTRA DOLOR DE CAB Obleas Chinas Li-Wu-Pat

TONIFIQUESE CON "STRE Gen. GALASSO".

PAPELES PINTADOS LI quidación permanente Nueva York 29.

TECHOS: FABRICA CAN ción ofrece: Fierro galvan negro y techo económico. cana 551.

REJILLA ESTUCO 3/4 a m2, Elserg. Chacabuco 24.

GRANDES EXISTENCIAS jos precios ofrecen "Almac Materiales para Construcc Santo Domingo 1135. Teléf 80323.

PAPELES LISOS $ 1.30 BO floreados $ 2.30. Papelería cional, A. Prat 189.

GRANDES EXISTENCIAS jos precios ofrecen "Almac Materiales para Construcc Santo Domingo 1135. Teléf 80323.

REJILLA ESTUCO 3/4 a m2, Elberg. Chacabuco 24.

ARTICULOS ELECTRICOS, cios bajos. Marcel. San Pablo

22.—Motores, maquinarias y artículos eléctricos.

¡¡¡TORNOS MECANICOS cos!!! Madrid 944.

VENDO ROMANA FRANCESA acero, especial para animales carro Decauville, pesa hasta kilos. Martínez de Rozas

HUGO HOLLE Y CIA. LTDA casa especializada en máquinas artículos para la avicultura Huérfanos 1223. Teléfono

VENDO CALDERA HORIZON 20 H. P. prensa a vapor 2 y 1 especial para goma y terciada. Martínez de Rozas

¡¡¡D. K. W. MOTOR!!! BENZ véndese. Madrid 944.

¡¡MOTORES MONOFASIC Véndense. Madrid 944.

¡¡¡TORNOS REVOLVER!!! dos Madrid 944

TECLES, CALDEROS, TRAN siones, descansos, poleas, y taladro ocasión vendo pl 36.

¡¡CEPILLADORAS MECANIC Surtidos Madrid 944.

¡¡¡TORNOS, MECANICOS cos!!! Madrid 944.

VENDO TORNILLO HERR mecánico Madrid 1029.

GUIA PROFESIONAL

ABOGADOS

LISANDRO SANTELICES E. trasladado estudio Morande 291 3.er piso, oficina 30 Teléfono 80725. 25 Julio

MULLER RIVERA Hnos. Morandé 291 — Oficina 21 Nulidades matrimonios, posesiones efectivas, asuntos familiares. Atención gratuita 3—4 31 Julio

ANIBAL ROGEL ARRIZAGA Ahumada 236. Fonos: 60769 y 84835. 10 Jul.

MEDICOS

DR. VEGA MACHER Exclusivamente pulmón. tisiología — Rayos X. Pedir hora. Teléfono 65090. Avenida Vicuña Mackenna 371 6 Jul

ERNANI PARODI Piel — Sífilis — Venéreas Arturo Prat 177 7 Jul

ZAPFE Ojos, oídos, nariz garganta 10-12, 6-8 Londres 43, fono 84630. 16 Jul

INSTITUTO MONTERO Alonso Ovalle 1114, Teléfono 63164. Asma, Diabetes, Reumatismo, Rayos X, Electroterapia (sistema Saavedra). 3 Agos

BEDOYA HUNSDOELFER Enfermedades sangre, gonorrea, Venéreas. Rayos para piel. Moneda 1683. 10 jul.

DR. GORGEWSKY Rayos X Estómago — Hígado Broncopulmonares, diabetes Consultas de 2 — 5 Almirante Barroso 57. 20 Jul.

DOCTOR CASTAÑON Exclusivamente pulmón Consultas 6-7 Agustinas 1269 edificio LA NACION 4.o piso Teléfono: 82222-45457

DOCTOR LOIS Catedral 1487 Urinarias: de 2 a 4 Fono 64364 Jul 7

JIRON Niños: 2-4 Vicuña Mackenna 514 Teléfonos 40474-63085 16 Jul

WAUGH ROJAS Cirugía Impotencia sexual Várices, hemorroides. Moneda 1541. — Fono 82149 8 Jul.

Dr. PABLO RAFFO SIVORI Medicina interna Sotomayor 31 Pedir hora Teléfono 93335. 31 Julio

DOCTOR DIMINSTEIN Exclusivamente enfermedades señoras. Partos, Rayos X. Diatermia Ahumada 47 31 Julio

ABRAHAM WAISSBLUTH Especialista corazón — pulmón Rayos X. Estómago. Sífilis Avda. Bernardo O'Higgins 2294 3,30 — 6.30 Teléfono N.o 94092 5 Jul.

ANIBAL ROGEL ARRIZAGA Ahumada 236. Fonos: 60769 y 84835. 10 julio

RAIMUNDO RATINOFF Broncopulmonares - Rayos X. Asma Corazón. Manuel Rodríguez 764. Teléfono 84630. 31 julio

PROFESOR STUTZIN Ex Director Hospital Berlín. Riñón, vegiga, urinarias, perturbaciones psicofísicas, glandulares, impotencia. (Sexología). Fono: 61473. San Martín 40. 5 Jul

Dra. LUISA PACHECO DE AVILES Médico-Cirujano. Señoras y Niños. Tratamiento. Esterilidad femenina. Consultas de 2 a 4. Nataniel 475. — Fono 86762.

DENTISTAS

Dr. HECTOR PACHECO P. Extracciones difíciles, puentes placas modernas. De 3 a 7, edificio LA NACION Agustinas 1269 — Teléfonos: 82222 47506.

Dr. ARMANDO RODRIGUEZ R Cirujano-Dentista 9 — 12; 3 - 6.30 Andrés Bello 976 Placas completas, sin paladar. Succión neumática 31 Julio

MECANICOS DENTALES

DENTADURAS Placas composturas dos horas Precios módicos. Barahona San Francisco 120 7 Jul

DENTADURAS, PLACAS, COMposturas 2 horas, puede esperarlas Nueva York 17 8 Jul

MATRONAS

MERCEDES DARRIGRANDI Estudios extranjeros. Tratamientos indoloros. Ultimos adelantos. Métodos rejuvenecer. Monjitas 335. — Teléfono 66844. 23 julio

SEÑORA MORAL Embarazo toda época. Tratamientos casos urgentes. General Mackenna 1038, entre Puente y Bandera, departamento 1, teléfono 63688. 7 julio.

SEÑORA PHERINI Atiende enfermas provincias. Cochrane 95. 23 Julio

AMELIA MATUS Tratamientos especiales Av. España 441 Fono 94104 6 Jul

BLANCA PINEDA Recibe pensionistas Consultas gratis San Diego 267 15 Jul.

B. IZQUIERDO Partos. Atención esmerada. Honorarios antiguos. Santa Lucía 152. Teléfono 62786. 17 julio

BLANCA FISHER Av. España 60. Teléfono 92788 6 Jul

VETERINARIOS

CLINICA VETERINARIA Americana Hospital, perros y gatos. Providencia 265. Fono 45224. Consulta permanente 31 Julio

LA NACION

Santiago de Chile, sábado 5 de julio de 1941

HORACIO HEVIA LABBE
Presidente

Domingo Melfi D. Director — Eleodoro E. Guzmán F. Gerente.

SOLIDARIDAD ECONOMICA CONTINENTAL

Desde hace algunas semanas la Misión Comercial Chilena actúa en Lima en conversaciones destinadas a incrementar el intercambio económico entre nuestro país y la nación hermana. La delegación que preside el Subsecretario de Comercio se preocupa, en primer término, de corregir nuestra balanza comercial con el Perú, que nos es sumamente desfavorable.

En una de las reuniones celebradas entre la Misión Comercial Chilena y la Comisión de Política Económica del Exterior del Perú, que fué presidida por el Canciller Excmo. señor Alfredo Solf y Muro, se vertieron interesantes conceptos acerca de los problemas económicos continentales. El presidente de la Comisión peruana expresó en esta oportunidad que "se acentúa la necesidad, para el continente americano, de una política económica general; encaminada a salvaguardar a nuestros países, ya sea frente a una beligerancia entre hemisferios o ya frente a una Europa autárquicamente organizada".

Las declaraciones del funcionario peruano tienen una evidente importancia, pues resumen la opinión predominante en lo que respecta a los problemas económicos de nuestro continente. En efecto, cada día que transcurre se ve más claro que la industria y el comercio de los distintos países que integran la unidad continental hispanoamericana son solidarios, es decir, que los problemas de la índole indicada son comunes y que la resolución definitiva de ellos ha de encontrarse en una acción de conjunto.

Esta solidaridad, además de económica y política, fué reafirmada por el presidente de la Comisión peruana, al agregar que "el magno problema del mantenimiento en América de una existencia autónoma en lo político y en lo económico, sólo puede ser enfocado y resuelto por una acción conjunta y coordinada de nuestras Repúblicas".

La solidaridad económica de las naciones que pertenecen a la comunidad continental americana también fué explícitamente afirmada en la Conferencia Panamericana de Comerciantes y Productores, que recientemente se realizó en Montevideo. En este importante torneo económico se abogó por una actividad industrial y comercial informada por principios americanistas. Esta inspiración recibió su máxima ratificación en la aprobación de una proposición que recomienda la abolición de las barreras aduaneras, a fin de proceder a la creación de la unidad económica americana.

Los esfuerzos que hoy desarrollan en Lima los representantes chilenos importan un avance efectivo en la tarea de crear una sólida unión continental. Es indudable que para un entendimiento y amistad, que encuentre ratificación en los hechos, es previo que haya recíprocos beneficios en las relaciones comerciales y bastará fijar normas de utilidad común para que, automáticamente, sobrevenga un mayor desarrollo del comercio y relaciones americanos.

Existiendo unanimidad de pareceres respecto de la constitución de la anhelada y espontánea solidaridad americana, es obvio que los gobernantes deben preocuparse preferentemente de la realización de estos loables deseos. Los ideales americanistas deben inspirar las voluntades y resolverse en hechos concretos.

Sólo así América podrá superar las dificultades que amenazan presentarse. Unido en una comunidad organizada de intereses económicos y políticos, nuestro continente logrará la fortaleza que es necesaria para encarar los graves problemas futuros.

La industria pesquera

Cada año nuestra economía pierde la posibilidad de incrementarse con fuertes capitales a causa de la no explotación de la rica fauna marítima chilena. En efecto, nuestro extenso litoral abunda en peces y mariscos, en cantidades de tal magnitud, que, además de satisfacer el consumo interno, puede dar margen a la instalación de una industria pesquera de exportación.

A pesar de esta enorme riqueza natural, el pescado y los mariscos son de relativo poco consumo, debido a los altos precios a que se expenden. La causa de este encarecimiento artificial reside en la desordenada y exigua producción pesquera.

Es curioso que en este rubro de actividades industriales, la única iniciativa que existe no aprovecha estas riquezas naturales, sino que, por el contrario, se reduce al cultivo artificial de ovas y alevines en los establecimientos piscícolas de Río Blanco y Lautaro. Exportamos a Argentina, Bolivia, Perú y Colombia los productos anotados, desdeñando las ventas de grandes cantidades de carne de pescado y mariscos, que estaríamos en situación de hacer si nos preocupáramos de instalar una industria pesquera de gran envergadura.

La Corporación de Fomento de la Producción se ha dado cuenta del porvenir inmenso que encierra esta nueva industria, y es así como ha concedido préstamos de fomento pesquero, por valor de $ 1.780.000, habiendo, además, subscrito cuatro millones de pesos en acciones de la Sociedad Industrial de Pesca e invertido dos millones quinientos mil pesos en debentures de esa misma sociedad. También ha participado en la constitución de la "Compañía Pesquera Arauco S. A.", con tres millones de pesos. Por otra parte, ha adquirido un vapor en Buenos Aires, a fin de investigar en alta mar nuestras riquezas pesqueras.

Sin embargo, todo esto es poco en comparación con lo que falta por hacer. Estas iniciativas no pasan de ser intentos aislados que de ninguna manera dan cuenta de nuestras posibilidades industriales en el orden pesquero. Falta, como lo establece un interesante proyecto que ha sido presentado últimamente, "la adquisición de barcos y toda clase de implementos de pesca, barrederas, botes salvavidas, lanchas a motor, lanchas para buzos, frigoríficos, etc. Aparte de estos elementos es necesario realizar algunas construcciones, como galpones para desecar pescados, extraer el aceite, elaborarlos, instalar las máquinas picadoras, envasar el pescado y el marisco".

Mientras no se monte una industria que consulte la adquisición de todos estos medios, las actividades pesqueras no explotarán sino un mínimo porcentaje de nuestras posibilidades. Por eso sería conveniente que el Gobierno amparara, mediante la ayuda que prestan los organismos de crédito y de fomento industrial, todas las iniciativas tendientes a convertir en real nuestra riqueza pesquera potencial.

El día de Venezuela

La Capitanía General de Venezuela, creada en 1731, cuando en las vastas regiones que forman el país habiase asentado una importante masa de población industriosa y desarrollándose un activo tráfico comercial de carácter agrícola con las comarcas vecinas, fué pronto ampliada, en 1777, con las provincias de Cumaná, Guayana, Maracaibo, las islas de Margarita, ocupadas por los ingleses en 1797 y cedidas definitivamente a este país en 1802 por el tratado de Amiens, y la de Trinidad, tierras que hasta entonces habían pertenecido al Virreinato de Santa Fe o de Nueva Granada. La integración de esos territorios a la colonia venezolana delineó así la configuración del país, le dió una fisonomía a sus contornos geográficos, porque aglutinó zonas que debían caber dentro de su área natural, no obstante los fuertes contrastes que dentro del país tan marcadamente se señalan: la de los elevados Andes, la de los llanos que lindan con el Orinoco y el Amazonas, la de la costa que participa de tan especiales caracteres. Esa debía ser la patria de un semillero de héroes de la libertad y de la cultura.

El desenvolvimiento de Venezuela siguió casi el mismo proceso social que el de las otras colonias de España. Pero estuvo más cerca de las influencias de naciones más cultas. Estados Unidos e Inglaterra, la primera por su vecindad y la segunda por la acción de su flota en el Caribe, la ponían más en contacto con Europa que cualquiera otra de las colonias americanas. No es extraño por esta circunstancia que ya fuera Caracas en el siglo XVIII una ciudad culta y de importancia científica. Florecían los estudios clásicos, el amor a las disciplinas humanísticas, el gusto por la música y la poesía y un sentido de vida cordial que hablaba de una educación superior. En este sentido la vida social de la ciudad de Caracas, sin tener el rango de la de México y la de Lima, era más refinada y muchísimo más intensa en cuanto al trato entre sus habitantes. Por estos aspectos, como especialmente por el intelectual, mereció ser llamada por un viajero de la magnitud de Humboldt, la Atenas de América.

Ese era un clima propicio para producir hombres extraordinarios, y Caracas fué la cuna de los cuatro individuos más eminentes del hemisferio sur: Francisco Miranda, el precursor de la Independencia del continente, Simón Bolívar, el libertador de la mitad de un mundo; Antonio José de Sucre, el guerrero magnánimo y el estadista sin ambiciones; y, por último, Andrés Bello, el civilizador de América. Fué también Caracas la primera ciudad que se alzó contra España el 19 de abril de 1810 para conquistar su libertad; su ejemplo debía imitarse en las colonias del sur en el grito del 25 de mayo en Buenos Aires, y en el de Santiago y México en el mes de septiembre de ese año. Luego sería Venezuela el primer país en proclamar su independencia absoluta de la Metrópoli, en un día como hoy, en el que celebra ese gran acontecimiento de su vida cívica. Pero esa rebeldía le traería amargas consecuencias. La guerra de la liberación fué dura y cruel hasta convertirse en una guerra a muerte en la que el elemento blanco casi se agotó. Todavía, como a casi todas las naciones americanas le ocurrió, el período de la organización republicana, hasta conseguir la estabilidad de sus instituciones democráticas, fué para Venezuela un martirio. El caudillismo militar la envolvió en cruentas guerras civiles. El prestigio de Páez no pudo detener la ola de ambiciones. Un tiempo considerable habría de demorar ese país en encontrar su quicio.

Sin embargo, la naturaleza lo dotó de las riquezas más inesperadas y que sólo afloraron a su suelo en el período de paz. La agricultura y el pastoreo, las industrias agropecuarias y mineras, han sido la base de la economía venezolana; y a esta riqueza, ya de por sí considerable, vino a sumarse la fabulosa del petróleo. El porvenir de esa república no puede ser más seguro: está llamada a grandes destinos en América, como lo fué al comenzar el siglo pasado. Al celebrar hoy el aniversario de la declaración de su independencia, deseamos a la nación hermana la realización de sus grandes aspiraciones morales y democráticas.

Arrendamiento de casas

LA LEY 6,844 DEBE SER MODIFICADA

(Continuación)

II

La propiedad de las casas-habitación no puede convertirse en un medio de enriquecimiento para los dueños que las dan en arrendamiento. A lo más puede permitirse una rentabilidad moderada. Está de por medio un interés y necesidad sociales, y ante esto todo debe inclinarse. Aceptar para los arrendadores una rentabilidad del 7 o|o líquido sobre el avalúo Fiscal, es colocarse en una situación privilegiada e importa desconocer la función social que la propiedad inmueble tiene y también postergar en beneficio de los menos aquel interés y necesidad de los más.

De otra parte, hay que tomar en cuenta que la propiedad inmueble constantemente está subiendo de valor; el crecimiento de las ciudades, los progresos de la urbanización, el desarrollo comercial, etc., todos extraños a la iniciativa del particular favorecido, están provocando un alza constante del precio de la propiedad inmobiliaria. Estas alzas traerán nuevos avalúos, " estos avalúos traerán nuevas rentas más subidas Nótese, pues, la injusticia de esta flamante ley que permite al propietario descontar el 4 o|o del avalúo fiscal para amortización y reparaciones, siendo que no se ha visto el caso de que las propiedades se deprecien, sino que, al revés, siempre están valorizándose más y más.

Las otras innovaciones que contiene la ley 6,844 están destinadas a proteger los intereses de los arrendadores; se ha llegado al extremo de permitir que del "salario" del empleado u obrero se descuente por la empresa patronal el valor de las rentas de arrendamiento, para ser entregadas directamente al propietario. Se ha considerado justo poner al propietario a cubierto de cualquiera contingencia, como si ningún obrero o empleado tuviera en veces gastos imprevistos e indispensables de cubrir, como en los casos de enfermedad u otras desgracias familiares, en que es legítimo postergar cualquier compromiso para hacer frente al gasto inmediato e ineludible que se presenta. Con esta disposición podrá suceder repetidamente el caso del dueño disfrutando tranquilamente de su renta, mientras en la casa del arrendatario podrá haber enfermos sin medicinas o un muerto sin tener con qué sepultarle... Esto, sin considerar el aspecto denigrante para el asalariado que no llega a percibir y disponer responsablemente de su sueldo, sino que sabe lo que gana por los descuentos que le hacen.

Está de más entrar a considerar otros aspectos, también odiosos, de la ley 6.844; odiosos porque han venido a establecer una serie de responsabilidades civiles y "criminales", que antes no existían para los arrendatarios, y ni una sola ventaja. La ley 6.844 ha resultado un presente griego para los arrendatarios; no ha resuelto sus problemas, los ha venido a complicar y a agravar y, en consecuencia, debe irse a su inmediata modificación.

Mientras las leyes estén hechas en laboratorios, sin participación directa de los propios afectados, tendrán que presentarse casos como el de la ley 6,844. Es a los arrendatarios organizados a quienes incumbe estudiar y resolver su problema; por eso no nos explicamos por qué las Ligas de Arrendatarios, que tienen un pasado de luchas efectivas y fructíferas, han permanecido silenciosas; es necesario que se reactiven y asuman el verdadero rol que les corresponde, sobre todo ahora, en que por primera vez cuentan a su alcance con medios legislativos propicios para alcanzar una justa solución de sus problemas.

J. RAMON ASTORGA B.

(Continuará).

EL IMPERIO SOVIETICO Y SU SISTEMA ECONOMICO

Por J. W. STEINHARDT

Este artículo fué escrito poco antes de estallar la guerra entre Rusia soviética y Alemania nazi. Pero tiene actualidad innegable por la documentación y por las cifras que se consignan y que revelan el estado económico de la Rusia actual.

Algunas rectificaciones habrían de imponerse en las cifras que daremos a continuación. El Imperio italiano ha perdido el Africa Oriental, y ha conquistado algunos trozos de Yugoeslavia y de Grecia; Gran Bretaña ha aumentado su Imperio con despojos de Italia; Francia ha sufrido cercenamientos en la Metrópoli y en sus colonias; Rusia ha enriquecido, también, sus dominios con los Estados bálticos, y parte de Polonia y Rumania. Atengámosnos al estado general del mundo al estallar la presente guerra. Por orden de importancia se nos presenta la inmensa confederación imperial británica; en segundo término, por su población y extensión territorial, viene la U.R.S.S.; después Francia; en cuarto lugar los Estados Unidos; después el Imperio holandés, y en seguida, por orden de magnitud territorial, Portugal, Bélgica, Japón, Italia, etc.

	Km.2	Población (Millones)
Imperio británico	40.755.000	498
Imperio soviético	21.176.187	180
Imperio francés	11.450.600	160
Estados Unidos	9.904.918	130

En algo coinciden los grandes y los pequeños imperios: en que todos desean conservar su patrimonio; y en algo se diferencian: en que sólo pueden conservarlo los que tienen fuerzas y organización para ello.

Alemania llegó tarde al reparto del mundo, en el último tercio del siglo XIX, y desde los tiempos de Bismarck no ha tenido otra pasión en política exterior que hacerse de un Imperio colonial propio, y como ya no hay nuevos mundos que descubrir, ese Imperio no puede formarse más que arrancando a los demás por la fuerza de las armas, lo que cree que le falta, el **Lebensraum**. Llevada por esa obsesión de conquista y de predominio, ha provocado dos guerras en lo que llevamos del siglo XX. Como consecuencia de la primera perdió las rapiñas del último tercio del siglo XIX y comienzos del XX en Africa y Asia; como resultado de la guerra actual tiene en sus manos toda Europa, y pretende avasallar, destruir, dominar a los dos Imperios mayores del mundo: el británico y el soviético, con los que está en guerra.

Creemos que vale la pena decir, aún cuando sea sobre todo con cifras, algo de lo que representa la U.R.S.S., desde el punto de vista económico. Según el plan Hoffmann, Alemania debió haber atacado primeramente a la U.R.S.S., asegurarse el trigo de Ucrania y el petróleo del Cáucaso, y luego volverse contra Europa, y afrontar al Imperio británico. Procedió al revés: entabló la lucha contra Gran Bretaña, dominó toda Europa, y se encontró al fin en un callejón sin salida, y ante la inutilidad y esterilidad de todas sus conquistas. Tuvo que volver sus armas contra la U.R.S.S., a pesar del pacto de agosto de 1939.

AGRICULTURA Y GANADERIA

En la U.R.S.S. entera se cultivaban en 1938 no menos de 131.300.000 hectáreas, de las cuales 40.700.000 se destinaban al trigo. Además del trigo se siembra abundantemente centeno, avena, cebada, maíz, soja. Hay tierras negras como las de Ucrania, donde el 60 por ciento de la superficie total está cultivada. En la parte septentrional rusa, de 7.3 millones de hectáreas, que se cultivaban en 1913, se ha llegado a 14.3 millones en 1937. Sin contar que ya no se trata del pobre campesino ruso esquilmado, sino de grandes empresas cooperativas que emplean tractores, segadoras, trilladoras, es decir, la maquinaria agrícola más moderna. Otros cultivos: lino, remolacha, algodón, té, etc. Se dedicaban en 1913 unas 690.000 hectáreas al algodón, y en 1938-39 sumaban 2.067.000.

La ganadería ha experimentado, también, sensibles aumentos. En 1938 había en la U.R.S.S. las siguientes cabezas de ganado:

Bovinos	63.200.000
Ovinos y caprinos	102.500.000
Cerdos	30.600.000
Caballos	17.500.000.000

Si la U.R.S.S. no puede convertirse en exportadora de carnes, abastece regularmente el propio consumo con la de las pesquerías de agua dulce en los ríos del Cáucaso, y en el mismo Cáucaso y en otros lugares en torno del Mar Negro, y en el Mar Negro. El famoso caviar, que tiene un mercado mundial, procede de los ríos Don, Dniéper, Volga y del Ural.

Tiene la U.R.S.S. una grandiosa riqueza forestal, cerca de 240 millones de hectáreas en la zona europea, de las cuales por ahora sólo serían accesibles 160 millones. Se hicieron grandes plantaciones forestales para la obtención de celulosa y de pulpa de madera, por ejemplo, en Carelia, en los Urales, etc.

RIQUEZA PETROLIFERA

Después de Estados Unidos, el segundo lugar en la producción petrolífera del mundo lo ocupa la U.R.S.S. Son conocidos los viejos yacimientos de Bacú, Grosny, Maikop; pero en la región de Stavropol-Voroshilovsk se están perforando continuamente pozos nuevos. Y al petróleo de la región del Cáucaso, con **pipe lines** hacia el Mar Negro, se ha agregado la cuenca de los Montes Urales, en la margen occidental de esas montañas, con unos 2.500 kilómetros de longitud. Esa nueva cuenca está inmejorablemente situada para la distribución del petróleo por el interior del país, mientras que la del Cáucaso se presta más bien para la exportación. En 1938 la producción petrolífera rusa alcanzó a 28.859.000 toneladas, y la flota petrolífera del Mar Negro tiene una capacidad de 50.400 toneladas.

Son también importantes los yacimientos de la parte rusa de la isla Sakalin.

MINERIA

El subsuelo contiene tal cantidad y variedad de minerales que, a excepción de unos cuantos, si de algún imperio se puede decir que es capaz de abastecerse totalmente a sí mismo, es de la U. R. S. S. Hay abundancia de combustibles y de hierro. La cuenca carbonífera conocida más extensa es la del Donetz, pero también es importante la de Moscú, la de los Urales. Sobre 132,9 millones de toneladas de carbón extraído en toda la U. R. S. S. en 1938, 78,4 procedían del Donetz, 8 millones de los Urales, 7.400.000 de la cuenca moscovita.

Los yacimientos de hierro de Crivoi Rog en Ucrania son los más explotados; hay otros depósitos en el Donetz, donde la coexistencia de combustible ha permitido instalar poderosas industrias. Y continúan los descubrimientos de nuevas regiones mineras. La industria siderúrgica de Ucrania dispone también de manganeso en Nicopol, hallándose otros yacimientos en la Transcaucasia, cerca de Kiaturi. Pertenece a la U. R. S. S. la máxima producción mundial de platino, y es igualmente elevada la producción de oro, de plata, de cobre, de níquel, de mercurio. La amenaza alemana contra Ucrania no solamente afectará a la parte más rica en cereales de la U. R. S. S., sino que también repercutirá en una fuerte industria siderometalúrgica, y en yacimientos codiciados de mercurio. Tampoco faltan la apatita, la potasa, el amianto, el azufre, fosfato, etcétera.

LA U. R. S. S. NO ES YA EL ESTADO AGRARIO DE LOS ZARES

La electrificación es uno de los progresos más gigantescos del esfuerzo soviético. Propiamente no había aprovechamiento de energía hidráulica y térmica en la Rusia de los Zares. Se han instalado plantas hidroeléctricas poderosas cerca de Leningrado, sobre Dnieper, en la Transcaucasia. La enumeración de las plantas termoeléctricas nuevas sería excesivamente larga. Y cada planta de energía eléctrica está ligada a nuevas instalaciones industriales, metalúrgicas, químicas, textiles, etc. Las fábricas han sido renovadas con el material más moderno, y así la producción ha ido en aumento. Se obtenían, por ejemplo, en 1928, 2.082.000 toneladas de hierro dulce, y diez años más tarde se alcanzaba la cifra de 14.711.000 toneladas. La fabricación de acero ascendió en la misma época de 4.251.000 a 18.088.000 toneladas.

Las industrias siderometalúrgicas de la U. R. S. S. tienen tres grandes bases en la Rusia europea: 1.a) La ukraniana, en Kerk, Stalino, Markjevca, Voroshilogrado, Cramatorsk, Constantinovska, Crivoi Pog, Saporoze, Dniepropetrovsk, Asof, Mariopol, etc. 2.a) La central en Tula, Moscou, Liudinovo, Lipszk, Sormovo, Pravlovo, etc. 3.a) La de los Urales, donde están las grandes instalaciones de Magnitogorsk, en una ciudad construída ex profeso y que llega ya a 200.000 habitantes, y en Zeliabinsk, Slatust, Chiussovaya, Bielorjezk, Bacal, etc. Y tampoco debe ser olvidado Leningrado, como centro metalúrgico.

Si quisiéramos mencionar las nuevas fábricas para el laboreo de las materias primas soviéticas, no podríamos terminar en seguida. Nos referiremos a las industrias de más rendimiento y más perfeccionadas.

Se fabrican tractores agrícolas en nuevas fábricas de Stalingrado, Saratov, Zeliabinsk, Karkof, Leningrado; en Saratof se fabrican también segadoras, máquinas metalúrgicas en Cramatorsk, Karkof, Sverdlosk; máquinas agrícolas en general en Rostof, Karkof, Kirof, Liuberzi. Hay una gran fábrica de automóviles en Gorki, y fábricas menores en Moscou y Yaroslav (camiones). Voroschilovgrado tiene una de las mayores fábricas de locomotoras, y hay establecimientos menores del mismo género en ocho ciudades. Se fabrican coches ferroviarios en Leningrado, Kamensk, N. Taghilsk y Kazan. Hay fábricas de aviones en Moscou y en Voronez. Leningrado dispone de una de las mayores fábricas de máquinas de escribir de la U. R. S. S. Además, Moscou y Leningrado son los centros electrotécnicos más importantes de los Soviets.

La industria química es de creación exclusiva del nuevo régimen. Se produce amoníaco sintético y ácido nítrico, superfosfatos, amoníaco, ácidos, soda, rayon, ázoe sintético, caucho sintético, etc.

La industria textil ha añadido a las antiguas fábricas nuevos establecimientos, monstruosos por su magnitud, sobre todo en las regiones mismas donde se obtiene la materia prima, en el Asia Central, en Transcaucasia etc. La industria papelera ha montado también establecimientos modelos en lugares adecuados, cerca de centrales hidroeléctricas y de bosques.

En el Asia Central aparecen como por encanto las fábricas más modernas, textiles, metalúrgicas, de fundición de cobre, de fabricación de material ferroviario, de aviación, para el laboreo del plomo, etc.

La misma Siberia oriental se ha transformado en los últimos veinte años y abastece de productos alimenticios, trigo, lino, patatas, tabaco, maderas, frutas. La exportación de manteca a la Rusia Europea se calcula en más de 750.000 quintales por año. Es importante también la minería, la pesca, el petróleo, el carbón. La combinación industrial Ural-Kusnetz pretende proporcionar en breve el 50 por ciento de todo el hierro dulce que necesita la U. R. S. S. La Siberia oriental constituye, dentro de la U. R. S. S., una región que poco a poco trata de ser autárquica.

La fabricación de aviones en Rusia iba, hace pocos años, a la par de Alemania, y los tanques pesados, carros blindados, artillería y armas automáticas de los Soviets no tienen por qué quedar en segundo lugar en una comparación con sus equivalentes alemanes. Lo que falta es que en su empleo se demuestre la misma eficiencia.

J. W. S.

El discurso de Stalin

Bien transcurrida una semana de guerra, ha pronunciado Stalin su primer discurso a propósito de la misma. Un discurso, además, bastante sobrio. Como la batalla en los frentes sigue encarnizada y sin llegar a una solución, y el discurso está a la vista, redondo y completo, optemos por comentar el discurso; al menos, por tomarlo como centro de nuestra atención.

José Stalin es un hombre de más tenacidad que brillantez, a lo largo de toda su historia. En su discurso actual quedaría defraudado quien buscase una de esas frases encendidas y nuevas, que conservan el temblor de la creación reciente y original. En cambio, sabe recordar cosas harto sabidas de las que sólo empieza a dudarse cuando la psicosis colectiva de la guerra y la reducción del horizonte histórico a los dos años últimos, vistos con el aumento de su proximidad, nublan el cerebro de muchas personas inteligentes. "No hay ejércitos invencibles", ha dicho, por ejemplo; y esto que es una verdad tan vieja como el mundo, no hay duda de que está poco presente en el ánimo de los irreflexivos y de otras varias categorías de gentes.

El discurso es objetivo y frío, tanto para los adversarios como para los rusos mismos. Si a aquellos les recuerda que ningún conquistador dejó de perder, a la postre, a los suyos, les hace presente que la guerra será muy dura y que se lo juegan todo en ella. El discurso, en su conjunto, es una ducha fría que ha de endurecer los nervios del fuerte y disipar la calentura del visionario. Da la impresión de una confianza absoluta en el patriotismo soviético y en la estabilidad del régimen; en otro caso hubiera hablado de modo distinto.

La tarea más difícil de Stalin era la de explicar el pacto germano-ruso en el instante mismo en que sus resultados se hallan a la vista. "¿Cometimos un error al firmarlo?", se pregunta. Para justificarse y explicar que no hace dos argumentaciones fundamentales: que el pacto ha retrasado la guerra durante año y medio y probado hasta la saciedad la política agresiva de Hitler; y que el pacto sólo supuso, en todo momento, un simple tratado de paz entre ambos países vecinos, sin cooperación positiva de ningún género.

Aparte de que el pacto, en caso de no firmarse, tal vez hubiera evitado la guerra en vez de adelantarla, siempre quedaría la duda de si el año y medio invocado corrió en contra o en favor de Alemania, en cuanto a sus posibilidades frente a la Unión Soviética. Rusia es atacada ahora por un ejército veterano, y cuando sus contactos con el mundo, por el Artico, los estrechos daneses y el Bósforo están interceptados, le es más difícil que entonces recibir ayuda. La justificación del pacto queda, pues, sólo intentada.

El último rasgo acusado del discurso es la recomendación hecha a soldados y población civil de destruirlo todo antes que caiga en manos del enemigo, repitiendo así la táctica del vacío usada ante Napoleón. Nada puede objetarse a este modo firme de hacer la guerra, máxime cuando tiene precedentes históricos y encaja en la psicología del país. Y debe tomarse como un signo más de que la guerra será implacable.

G.

$ 2.20 el litro

En Santiago se expende una de las leches más purificadas del mundo. La entregan pasteurizada, en botellas que han sido sometidas a un prolijo sistema de esterilización y con tapas muy higiénicas.

El único y pequeño inconveniente es que son pocos los que pueden consumirla debido a su alto precio.

Pero esto no tiene ninguna importancia. Por lo menos, no debe tenerla para los representantes del Poder Público, que tienen entre manos la tarea de procurar leche a la población santiaguina, toda vez que no transcurren muchas semanas sin que el lechero se encargue de notificar una nueva alza.

En el Parlamento, en la prensa, en todas las tribunas, se habla mucho sobre la decadencia de la raza, sobre la horrorosa cifra de nuestra mortalidad infantil, sobre la necesidad de levantar nuestros descuidados valores humanos. Y después de cada discurso, sube otra vez la leche. No hay duda de que así vamos hacia la formación de una raza ideal.

A dos pesos veinte el litro. Los niños de la mayoría de nuestros hogares oyen hablar de la leche, pero no logran saber de qué alimento se trata, porque no lo prueban jamás. Y los adultos no se preocupan de ella porque el litro de vino es mucho más barato.

¡Ah!, sin embargo, es necesario que se sacrifique la raza humana con el objeto de fomentar la ganadería. Los productores de ganado lechero, los intermediarios en el expendio de leche, mantequilla y queso están contentos. Y si esto es así, poco importa que los niños crezcan raquíticos y en condiciones de candidatos seguros a la tuberculosis.

Preocupémosnos de cosas más altas. Desde luego, allí tenemos la elección de mañana.

B.

NOTAS DEL DIA

TRES OLVIDADOS

ESTA bien que se proponga la erección de un monumento al llamado tribuno de Caracas, José Cortés de Madariaga. Justo y merecido por lo que realizó en Venezuela a favor de la independencia de estas repúblicas. Pero no olvidemos la deuda que hemos contraído con los próceres chilenos. Tenemos a Lastarria sin monumento, a Blest Gana sin un mal busto, a Pérez Rosales sin su correspondiente materialización en el bronce. Tres figuras chilenísimas, si las hubo, de porte y prestancia profundamente nuestras. ¿Vamos a definirlas? ¿Vamos a dar, una vez más, noticias de sus obras, de sus andanzas, de sus personales actitudes, en todo instante vueltas hacia el corazón de la tierra y en todo momento vibrantes de pasión y de amor a lo típico y auténticamente chileno? No. Todo eso está dicho y redicho. Entiéndase bien lo que decimos. No hay mezquindad o negación de nada. No queremos aminorar la intención de nadie. Simplemente nos importa recoger un largo, un constante, un hasta hoy estéril llamado hacia la necesidad patriótica de elevar en bronce o mármol la figura del gran pensador liberal, del gran novelista de las costumbres chilenas y del gran viajero y colonizador e intérprete de la más rica y sabrosa chilenidad. Eso es todo.—X. O.

UN JUICIO SOBRE LA BIBLIOTECA NACIONAL

CON el título "En Santiago de Chile" se publica en el número 18 de la revista "Letras", órgano de la Facultad de Filosofía, Historia y Letras de la Universidad de San Marcos de Lima, un hermoso artículo del señor Antonio Alva y Alva. El señor Alva visitó esta capital con ocasión de los festejos del IV Centenario de la ciudad, y sus observaciones sobre nuestros principales establecimientos de cultura están inspirados en una ferviente simpatía y admiración. Lo que vió el señor Alva y Alva lo vió bien y comprendió el espíritu que anima la cultura chilena. El juicio que llegó a formarse de nuestra Biblioteca Nacional es altamente halagador. Dijo de ella:

"Magnífica impresión nos causó la Biblioteca Nacional. Funciona en un moderno edificio de arquitectura ad hoc, que le da amplitud, comodidad y confort. Una cicerone nos guía en nuestro recorrido. Entramos en las salas de lectura para niños de 6 a 10 años y de 11 a 14, que funcionan en la parte baja. Bufetes especiales, libros, catálogos, índices, lectores, señoritas Directoras de Lectura, todo en consuno nos da la impresión ambiental de la niñez. Los niños no leen cualquier cosa: las inteligentes señoritas Directoras de Lectura les dan lo que ellos han de menester. En los otros pisos funcionan las salas de lectura para adultos, y están servidos por ascensores. La Biblioteca está dividida en secciones con su correspondiente sala de lectura, según las especialidades del saber humano. En la Sala de Periódico encuentra uno los principales periódicos y revistas del mundo. Libros y catálogos están ubicados en magníficos anaqueles y estantes. En la Sala de Historia pedimos un libro, y en un santiamén estuvo en nuestras manos. Hay también salas de lectura y biblioteca de países extranjeros, tales como la Sala Norte América, la Sala Alemana, que están al día con la producción bibliográfica de sus respectivos países, enviada gratuitamente por sus Gobiernos al de Chile para la Biblioteca. Conocimos también la Sala Barros Arana y la Sala José Toribio Medina, esta última construída bajo la dirección del mismo. Don José Toribio Medina nos era conocido por las referencias que de él hiciera desde su cátedra nuestro dinámico y altruista profesor de Historia y Decano de la Facultad de Letras de nuestra Universidad Mayor, el señor doctor don Horacio H. Urteaga. Fué don Toribio uno de los espíritus selectos y esforzados por la investigación histórica. A él debe el Perú la publicación de muchas de las obras de sus cronistas. Exuberante y fecunda su producción en el orden histórico, quien la conozca y se compenetre de la sutil intuición con que trataba los hechos traídos después de una laboriosa ordenación de análisis y de síntesis, podrá comprender con cuánta razón nuestro Decano de la Facultad de Letras llamaba a don José Toribio "el profeta del pasado". Entre muchas de sus obras anotamos las siguientes: "La Imprenta en Lima", "La Imprenta en México", "Anotaciones a las Leyendas y Cantares alrededor de la Araucana", "Magallanes", "Balboa", "Cartas de Pedro de Valdivia". Don José Toribio fué el fundador de la Sociedad Arqueológica, y muy competente en Numismática, Heráldica y Paleontología".

AVISOS ECONOMICOS CLASIFICADOS

HAGO MAQUINAS SEGADORAS para peluquería, hacemos trabajos torno de precisión, lavanderías, entregan la ropa lista para el planchado en 5 minutos. Portmanores. Santo Domingo 1143 (interior). 11 Jul.

TRANSMISIONES, EJES, DESCANSOS, consolas, machones poleas de acero "American"; correas unidas y empastas para correas. Ofrece Kupfer Hnos. S. A. C. 28 Julio

23.–Máquinas de escribir y coser.

$ 280 MAQUINA COSER DE MANO "Jardín". Vendese. Arturo Prat 338. 5 Jul.

POPELINAS. VENDO UN saldo. Av. Centenario 497. 6 Jul.

MAQUINAS SINGER (TAMBIEN embaladas), compro. Mac-Iver 152. Teléfono 83069. 31 jul.

MECANICA DE PRECISION. Fabrico agujas textiles, matrices máquinas en general, tengo existencia máquinas tomar puntos medias. Monjitas 877 of. 4, casilla 9183. 6 Jul

24.–Muebles, menajes y artículos sanitarios.

CATRES, MARQUESAS, FRAZADAS, cochecitas, sillitas paseo, vendo cuotas mensuales. Huérfanos 920, 4.o piso, oficina 409. 6 Julio

COCINAS GAS, COCINAS ECONOMICAS, vendo, pagaderas mensuales. Huérfanos 920, 4.o piso, oficina 409. 6 Julio

AMOBLADO CUERO CHESTERfield, escritorio cortina, estante archivador cortina, mesa maquina, vendo. Av. O'Higgins 1684. 5 Julio

FLAMANTE AMOBLADO CONfortable, tapado tapiz cretona hilo inglesa, ocasión vendo. Avda. O'Higgins, 1684. 5 Julio

¡¡NOVIOS!! ¡¡CASADOS!! MUEBles de calidad (tercinado), dormitorios, comedores, confortables, facilidades de pago. Santa Rosa 563. 25 Jul.

DORMITORIO MODERNO, COMEdor, sesión, guardarropa, marquesa, tapetes, frigidaires. Ocasión. Av. O'Higgins 1684. 3

¡¡REALIZACIONES EXCLUSIVAS!! Muebles de alta calidad. Especialidad en tertulias y encuadrados. Fábrica de muebles "Las Delicias". Avda. Bernardo O'Higgins 3033. Visite nuestro establecimiento, el más surtido de Santiago. Precios bajos. Facilidades sin recargo. 2 Agosto

MUEBLES FINOS, LOS MAS LUjosos. Ahumada 351. 4 Jul

MUEBLES VENDESE BARATO. Monjitas 340.

¡¡OCASION!! VENDO LINDO DORmitorio moderno, comedor completo, paragüero. Natanlel 681.

CAMBIE SUS MUEBLES VIEJOS por nuevos en mueblería "Glasner". Facilidades de pago. San Diego 542. 17 Julio

AUSENTANDOME VENDO URgentísimo dormitorio, comedor, hall, confortable salita, marquesas, muebles sueltos modernos. Carmen 780.

CONTRA RESFRIOS: OBLEAS CHInas Li-Wu-Pat. 5 Julio

COMEDOR LUJOSO ENCHAPADO muy elegante. Santa Rosa 745. 29 jul.

LINDO DORMITORIO TERCIADO con marquesas. Santa Rosa 745. 29 jul.

REGIO DORMITORIO ENCHApado en Palos Rosa, muy fino con marquesa. Santa Rosa 745. 29 jul.

REGIO LIVING, HALL, CON COjines. Santa Rosa 745. 29 jul.

CURE SU REUMATISMO CON "Amargo Indiano". 31 jul.

COLCHONES, COLCHONes lana, coties, crin, encontrarán en Colchonería Francesa, refacción domicilio. San Diego 9. Teléfono 86259. 23 Jul

ANTIGUA FABRICA "EL PORvenir" Sarié 2450, teléfono N.o 93820. Muebles modernos macizos, dormitorios, comedores, escritorios, halls etc. Grandes facilidades, $ 100 pie y 20 mensualidades. Expediales profesorado. 31 jul.

¡OCASION! VENDO AMOBLADOS dormitorio, comedor, hall. Muebles sueltos. Delicias 2456. 28 Julio

CAMBIO MUEBLES ANTIguos, viejos por modernos, y doy facilidades. Teléfono N.o 81583. 12 Jul.

MUEBLERIA HOLLYWOOD Bandera 168. Muebles modernos, precios bajos. Facilidades, sin fiador. 21 Jul

¡¡¡ESTUFAS!!! CARBON, LEÑA, ascrim, construcción sólida, muy económicas. Fábrica Mérida. Chacabuco 12. llegar Alameda. 8 Jul.

¡¡¡LAVAPLATOS ENLOZADOS!!! especiales, corrientes, precios bajos, tiene Fábrica "Mérida". Chacabuco 12. 8 Jul

¡¡¡COCINAS ECONOMICAS!!! realiza una gran partida la antigua Fábrica "Mérida". Chacabuco 12. 8 Jul

¡¡MUEBLES PARA COCINA!! Construcción sólida, hechuras perfectas. Precios económicos. Fábrica Chacabuco 12. 8 Jul

FAMILIA EXTRANJERA VENDE urgentísimo $ 380, dormitorio otro $ 580, amoblado comedor $ 560; hall confortable salita marquesas, ropero, sillas, mesa Lira 933. 3 Jul

— "MUEBLERIA MODERNA" — Por balance realizamos toda la existencia con 30 por ciento descuento, comedores, dormitorios confortables todos modelos. Facilidades sin recargo. San Antonio 41. 26 Jul

FAMILIA EXTRANJERA VENde urgentísimo dormitorio 330; otro 420. Comedor 570. Hall confortable, salita, marquesa, mesa, sillas, roperos. Serrano 377. 19 Julio.

¡¡MUEBLES NORMANDOS!! Ofrece su fabricante "Ignacio Brant". Riquelme N.o 6 28 Julio

25.–Modas e interés para el hogar.

PAJA ARROZ PARA RELLENOS de juguetes o embalajes; encontrará cuk Fábrica 1847. Teléfono 50286. 5 Jul.

TONIFIQUESE CON "STHENO-Gen. GALASSO". 31 jul.

EL SOMBRERO ELEGANTE, GRANdiosa realización sombreros modelos fieltros super-neo, desde $ 40. Inmenso surtido clochas finas, colores de moda, velos, cintas nacionales, importadas. Visitenos. Rosas 920. 19 Jul.

PIELES "EL CANADA". SURTIda capas, boleros, abrigos. Hechuras, transformaciones. Merced 301. 15 Jul

CONTRA DOLOR DE MUELAS: Obleas Chinas Li-Wu-Pat. 5 Julio

"NO PIDA PURGANTE, PIDA Purgantil". 24 Jul.

27.–Negocios e instalaciones, com-

VENDO NEGOCIO EN PLENO centro o traspaso llave. Huérfanos 1157. 17 Julio

29.–Personas buscadas.

VIUDA RESPETABLE, AUNQUE modesta, con dos hijitos, hariase cargo guagua de personas solventes. Ofrece y exige seriedad. Angelina Ramírez, Correo 6. 7 Julio.

30.–Préstamos, acciones y bonos.

CREDITOS LIBERALES EN JOyas, relojes. También compramos joyas valiosas. Kardonsky. Estado 384. 31 jul.

DINERO PARA HIPOTECAS: desde $ 10.000, ofrece constantemente. Capitalistas encontrarán magníficas inversiones al mejor interés. Oficina Propiedades: Jorge Cristi Salamanca. Morandé 291. 17 jul.

31.–Productos medicinales

"CEREBROL", ESTIMULANTE eficaz, reanima personas debilitadas, exceso trabajo físico mental. Base: Fósforo. 31 jul.

"GASTRISAN" RECOMENDADO para contrarrestar males estómago, como acidez, flatulencia, úlcera gástrica. Base: Anestesina, alcalinos. 31 jul.

GRAJEAS PERSICAS, INDICAdos desinfección, vías urinarias como aporte tratamiento gonorrea. Base: Hexamitilentetramina Cubeta. 31 jul.

¿TIENE DOLOR DE MUELAS? Tabletas Kafrenal 14 Jul.

CONTRA RESFRIOS: OBLEAS Chinas Li-Wu-Pat. 5 Julio

CURE SU REUMATISMO CON "Amargo Indiano". 31 jul.

32.–Propiedades compran.

COMPRAMOS PROPIEDADES CAja propietarios. Santo Domingo 1249. 15 Mzo 1942

CASITA O DEPARTAMENTO MOderno, hasta $ 90.000 compro. G. L. C., casilla 81 D. 6 Jul

COMPRO CASAS CHICAS Y GRANdes, siendo precio comercial negocios rápidos. Oficina Del Río. Bandera 552.

SITIO O CASA VIEJA, MATUCAna o Plaza Baquedano, compro. G. L. C., casilla 81 D. 6 Jul.

33.–Propiedades venden

SITIO, AGUSTINAS 2007. SUperficie, 630 metros. $ 135.000. Cristi, Morandé 291. 7 Jul.

SITIO, AGUSTINAS 2007. SUperficie, 630 metros. $ 135.000. Cristi, Morandé 291. 7 Jul.

VENDEMOS FUNDOS CAJA propietarios. Santo Domingo 1249 15 Mzo 1942

REPARAMOS PROPIEDADES. CAja Propietarios. Santo Domingo 1249 15 M 1942

VENDEMOS PROPIEDADES. CAja Propietarios. Santo Domingo 1249. 15 Mzo. 42

35.–Radios e instrumentos de música

OSCAR LEIVA, AFINA Y VENDE pianos. Gay 1888. Teléfono 63218. 5 Jul.

CONTRA GRIPE: OBLEAS CHInas Li-Wu-Pat. 5 Julio

RADIOS MODELOS 1941, $ 80 PIE $ 65 mensuales. Importadas garantidas. San Diego 233. 6 Jul

REPUESTOS Y ACCESORIOS para Radio, compralos en Central Electric. Morandé 281. 17 jul.

RADIOS "RCA VICTOR", DIFErentes modelos. Adquiéralos con grandes facilidades de pago. Francisco Figueras y Co. Santa Isabel 0301, entre Avenida Semina rio y Condell. Fono 44420. 18 Jul

REPARACIONES DE RADIOS. — Trabajos garantidos donde Mecalfe y Wood Ltda., Avenida B. O'Higgins 2548, entre España y Molina. Teléfono 91889. Distribuidores autorizados R. C. A. Victor. 20 Jul

VENDO RADIO CORRIENTE continua, construida por aficionado, 3 lámparas, sólo $ 200 al contado. Veria de 1 a 3. Moneda 1433. 6 Jul

¡¡¡NO COMPRE JUGUETES!!! ¡Pruebe radios "Philips" y "Lafayett", desde $ 100 mensuales. Unicamente en Ahumada esquina Delicias. 14 Jul.

37.– Notificaciones y citaciones

HABIENDOSE EXTRAVIADO la libreta de depósito de ahorro condicional N.o 3250 de la Caja Nacional de Ahorros, Sucursal San Pablo, a nombre de José Requena Mulero, queda sin valor por haberse dado el aviso correspondiente. 5 Julio

SINDICATO PROFESIONAL EMpleados Compañía Industrial. En sesión del 27 de junio ppdo., con asistencia Inspector del Trabajo, señor Rolando Valdés Martínez, eligió el siguiente Directorio por período 1941-42: presidente, Enrique Urbina Correa; secretario Carlos Benois Guesneau; tesorero, Dagoberto Urbina Silva; directores, Rafael Valenzuela Arancibia y Oscar Hassa Scholz.

38.–Sastrerías e indumentarias

SASTRERIA LA UNION. OFRECE ternos, abrigos de medida, gran des facilidades de pago, entrega inmediata. San Diego 717. 16 Jul.

SASTRERIA "MODERNA". Miguel Teplisky; Copiapó 1057. Teléfono 30241. Ofrece ternos, abrigos sobre medida, entregados con 100 pesos y 15 semanales. 16 Jul

REINALDO ROJAS B., SASTRE cortador, primer orden, diplomado en Buenos Aires. Hechuras $ 200; viraduras, zurcidos invisibles. Trajes sastres señoras. Santo Domingo 1124. No confundir Teléfono 61426. 7 Jul.

ABRIGOS Y TERNOS DE MEDIDA grandes facilidades de pago entrega inmediata. San Diego 214 6 Julio

SASTRERIA L'EXIT, CASIMIRES inglesas y nacionales. Recibe hechuras. Bandera 770. 22 jul.

SASTRERIA "EL CREDITO NUEvo", entrega ternos y abrigos con grandes facilidades de pago. San Pablo 2673. 6 Jul

$ 350, TRAJE FORRADO EN SEda. Guendelman, sastre. San Diego 850, lado Teatro Caupolicán. 26 Jul

SASTRERIA SALAZAR: CABAlleros, niños. Extenso surtido corte elegante, precios incompetibles. ¡Visítela! Avda. Bernardo O'Higgins 2783. (Alameda). ¡Precios excepcionales durante este mes. 31 Jul.

CASIMIRES NACIONALES DESDE $ 25 metro; importado $ 55. Deposito directo de fábricas. Casa Salazar. Av. Bernardo O'Higgins 2783. (Alameda). ¡Precios excepcionales durante este mes!. 31 Jul.

39.–Talleres y composturas

MAESTRO MARCOS, ESPECIAlidad calzado ortopédico. Esmeralda 834. Fono 68666. 23 Jul

40.–Judiciales

5.o JUZGADO CIVIL. — CONCEdióse posesión efectiva, herencia intestada de doña Leonor Frederick vda. de Montt a sus hijas Leonor y Teresa Montt Frederick y Elisa Montt Frederick de Molamphy.— Secretario. 5 Julio

5.o JUZGADO CIVIL. REMATARá el 28 de julio de 1941, a las 15 horas, la propiedad ubicada en calle Bélgica N.o 25 de esta ciudad. Mínimo: $ 20.100, moneda $ 2.100. Bases y antecedentes en la secretaría en los autos "Tiraferri con Navarro". Ejecutivo.— El Secretario. 9 Julio

REMATE.— EL 8 DE JULIO próximo, a las 15 horas, se rematará ante el Cuarto Juzgado Civil de Mayor Cuantía, la propiedad ubicada en calle San Alfonso N.o 1327 al 1351 de esta ciudad. Precio mínimo: $ 120.000. Bases y antecedentes en secretaría Juzgado. Expediente N.o 65170. Silva, Rodolfo y otro, autorización para enajenar. El Secretario. 7 Julio

REMATE.— POR DECRETO DEL 5.o Juzgado Civil, se designó el 10 de julio próximo, a las 15 horas, para rematar separadamente los sitios N.os 26 y 27 de la Población Vista Hermosa, pertenecientes a la sucesión de don Isidoro Navia, ubicados en la Av. Centenario de esta ciudad N.os 431 y 437 respectivamente. Mínimo $ 23.000 el sitio 26 y $ 22.000 el sitio 27. Bases y antecedentes, secretaría del Juzgado, juicio Navia, mjors Arturo con Navia simonet. El Secretario. 7 Julio

REMATE JUDICIAL.—EL 19 DEL presente, a las 10 horas saldrá a remate ante Cuarto Juzgado Mayor Cuantía, la propiedad Avenida Santa Elena N.o 1436 al 1444 en Santiago. Mínimum: $ 165.000, que se pagará: reconociendo deuda Banco Hipotecario reducida $ 33.659.07, resto contado. Bases: Juzgado mencionado; juicio "Banco Hipotecario de Chile con Concha". Boleta: $ 17.000. —El Secretario. 8 Jul

MARTILLERO GUILLERMO MOlina Herrera rematará el sábado 5 a 15 horas, en Huérfanos 656, especies embargadas en juicio caratulado: "Lavanderos con Alechis" del Quinto Juzgado Civil. — El Secretario. 5 Jul

MARTILLERO GUILLERMO MOlina Herrera rematará el miércoles 9 corriente, a 11.30 horas, en Huérfanos 656, por orden del Quinto Juzgado Civil, en juicio caratulado: "Mattar con Hirsch", 61 fardos de lana y 175 kilógramos de lana lavada. —El Secretario. 5 Jul

CAJA DE CREDITO HIPOTECArio. El 7 julio 1941, 15 horas, rematarase ante 5.o Juzgado Civil Mayor Cuantía Santiago, fundo "Quicharco", ubicado en el departamento de Curicó. Mínimum: $ 250.000, pagaderos: reconociendo $ 42.577,50 saldo obligación Caja; con $ 80.000, contado; resto, seis y doce meses plazo. Bases Secretaría Juzgado. Caja-Ugarte. Títulos, Archivo Caja. Boleta: 10 o.o mínimum.—Secretario. 5 Jul.

NOTIFICACION. — EN JUICIO ante Tercer Juzgado Civil de Santiago, Blanca Rosa Acuña, profesora, Huérfanos 972, demanda a Bernardo Gacitúa Merino, sin domicilio conocido, para que se declare nulo el matrimonio N.o 32, celebrado en Traiguén el 23 de octubre de 1903. Basa la acción en la incompetencia del Registro Civil, porque ningún cónyuge tenía domicilio o residencia dentro de la jurisdicción. Por el primer otrosí se pidió notificación por avisos; por el segundo se solicitó que el demandado designara domicilio, bajo apercibimiento de derecho; por el tercer otrosí, se designó abogado patrocinante y se confirió poder. El Juzgado proveyó: "Santiago, 14 de octubre de 1940. A lo principal: por interpuesta la demanda, traslado; al primer otrosí: acréditese la circunstancia que se invoca; al segundo, como se pide; al tercero: téngase presente la designación de abogado y venga en forma el poder. N.o 61878", y "Santiago, 2 de mayo de 1941. Con el mérito de los antecedentes, se acoge lo pedido en el primer otrosí del escrito de fojas 1, debiendo practicarse la notificación por tres avisos en "La Hora" y LA NACION y en el correspondiente Diario Oficial. — El secretario. 7 Jul.

EL 15 DEL PRESENTE, 10 HOras, practicaré en la Secretaría del Primer Juzgado Civil, el inventario solemne de los menores Inés y Alberto Araya Biesierfeldt Puelma, secretario. 8 Julio

POR RESOLUCION FECHA 14 DE Abril, recaída en autos Quiebra Figari, Palma, Figari Ltda., tuvose por verificado crédito del Fisco por impuestos ascendentes a 450.986,40 y por alegada la preferencia en capital e intereses.— El Secretario. 5 Julio

SOLICITA CONCESION PARA instalar estaciones de radiocomunicaciones de Servicio Privado. El señor Francisco Bermúdez Ladouch, solicita del Supremo Gobierno que, de acuerdo con la Ley General de Servicios Eléctricos, le otorgue concesión para el establecimiento de dos estaciones de radiocomunicaciones destinadas a servicio privado. Las estaciones se instalarán, en el lugar denominado Punta Catalina, ubicado en Tierra del Fuego, y la otra en la ciudad de Punta Arenas. La potencia de cada una de ellas será de 100 watts. Se hace la presente publicación en cumplimiento de lo dispuesto en la Ley y para que se formulen ante esta Dirección General las observaciones que hubiere lugar.— EL DIRECTOR GENERAL DE SERVICIOS ELECTRICOS 5 Julio

SEPTIMO JUZGADO DEL CRIMen. — Por este primer edicto, cito, llamo y emplazo al inculpado ausente Enrique Durán, para que en el término de quince días, contados desde esta fecha, se presente al Juzgado a defenderse de los cargos que contra él resultan en la causa que se sigue por hurto, bajo apercibimiento de derecho. — Santiago, 3 de julio de 1941. — Conforme. —G. Montero, juez. — F. Frías, secretario. 5 Jul.

MARTILLERO GUILLERMO MOlina Herrera, rematará el sábado 12, a las 11 horas en Riquelme 60, un camión Henschel-Diesel, a cilindros, chaussis N.o 10517, motor N.o 9867, en el juicio Ley 4.702, caratulado: "Cía. Seguros La Genovesa con Montt" del Primer Juzgado Menor Cuantía. —El Secretario. 8 Jul.

PRIMERA FISCALIA MILITAR. — Por este único aviso cito a Lorenzo Olivares y a Emilio Poveda para que comparezcan a este Tribunal, Victoria Subercaseaux 173 a declarar en la causa N.o 565-41, seguida en contra de Jorge Zúñiga, en la audiencia del día 15 de julio a las 15 horas. — Santiago, 1.o de julio de 1941. — Ernesto Banderas, fiscal. — Celedón, secretario. 7 Jul.

Comerciantes

Bodega calle Borja 91 de José Domingo Gatica

Vendo carbón de espino y quillay, muy buena clase y barato. Reparto a domicilio

LIQUIDACION TOTAL

A PRECIO NUNCA VISTOS DE TODAS LAS EXISTENCIAS DE LA FABRICA DE

IMPERMEABLES

"MODELO EUROPEO" DE JOSE MENDVINSKY

BENAVENTE 30

NOTA: Bajarse en Alameda esq. de Simón Bolívar frente a Brasil. 9 julio

PRIMERA FISCALIA MILITAR. Por este único aviso, cito, llamo y emplazo, a Luis Valdés, para que dentro de quinto día, contados desde la fecha, comparezca a este Tribunal, Victoria Subercaseaux 173, a declarar en la causa N.o 620-41, bajo apercibimiento de ser declarado rebelde. — Julio 1941. — Ernesto Banderas, fiscal.—Celedón, secretario. 7 Jul.

PRIMERA FISCALIA MILITAR. Por este segundo aviso, cito, llamo y emplazo, a Gregorio Vásquez Garay, para que dentro de quinto día, contados desde la fecha, comparezca a este Tribunal, Victoria Subercaseaux 173, a responder los cargos que resultan en su contra, en la causa N.o 6[illegible], bajo apercibimiento de ser declarado rebelde. — 1.o julio 1941. — Ernesto Banderas, fiscal. — Celedón, secretario. 7 Jul.

SEGUNDO JUZGADO MILITAR. —Por este primer aviso cito, llamo y emplazo a Roberto Bustos Urbina, para que dentro de quinto día, contados desde la fecha, comparezca a este Tribunal, Ministerio de Defensa Nacional, 6.o piso, a responder a los cargos que en su contra resultan en la causa N.o 2796-39, bajo apercibimiento de ser declarado rebelde. —Santiago, 1.o de julio de 1941. —Bravo, secretario. 7 Jul.

SEGUNDO JUZGADO MILITAR. —Por este primer aviso cito, llamo y emplazo a Manuel Rosales Pérez Arava, para que dentro de quinto día, contados desde la fecha, comparezca a este Tribunal, Ministerio de Defensa Nacional, 6.o piso, a responder a los cargos que en su contra resultan en la causa N.o 2408-38, bajo apercibimiento de ser declarado rebelde. — Santiago, 1.o de julio de 1941. — Bravo, secretario. 7 Jul.

BOMBAS

12.a CIA. DE BOMBEROS "La Excelsior". De orden del señor director cito a la Cía. a reunión para el lunes 7 del pte. a las 20 horas. Tabla: Informe de la Comisión Revisora de Libros, informe trimestral de tesorería y demás que hubiere lugar. El Secretario. 7 Jul.

8.a CIA. DE BOMBEROS "Unión es Fuerza". — Cito a la Cía. a reunión ordinaria para el lunes 7 del pte. a las 19.30 horas en el cuartel. Tabla: Renuncia teniente 2.o ayudante, secretario y maquinista y elecciones si hubiere lugar; admisión de voluntarios; informe de la Comisión revisora de libros, informe de tesorería y demás asuntos que se promovieren. El Secretario. 7 Jul.

Los AVISOS ECONOMICOS OBSEQUIAN A SUS AVISADORES LUNES y VIERNES los afamados productos FLORES de PRAVIA

MEMORANDUM DE "LA NACION"

JULIO 5 SABADO

SANTOS DE HOY: FILOMENA, ANTONIA MARIA y ZACARIAS SANTOS DE MAÑANA FERMIN y SANTIA LUCIA

BOLETIN METEOROLOGICO

INFORMACIONES DE SANTIAGO

TEMPERATURA DEL AIRE. (día 4).— Mínima 01.4o C. a las 07 hs.

Máxima 20.5o C. a las 15 hs. HUMEDAD RELATIVA DEL AIRE (día 4).— Máxima 96% a las 09 hs.

Mínima 36% a las 15 horas. SOL: Sale a las 07 hs. 47 min. Se pone a las 17 hs. 48 minutos.

LUNA: Sale a las 15 hs. 09 min. Se pone a las 05 hs. 12 minutos.

FASE: Luna llena el 8 del presente.

BOLETIN DEL TIEMPO

(Redactado a las 20 horas del viernes 4 de julio de 1941).

Las condiciones de buen tiempo con nublados y neblinas locales han continuado en el territorio.

PRONOSTICO

(Válido hasta las 20 horas del sábado 5 de julio de 1941)

Las buenas condiciones atmosféricas tienden a seguir en la mayor parte del país.

ARICA a COQUIMBO.—Buen tiempo. Nublados locales. Vientos del suroeste.

ACONCAGUA a MAULE. — Buen tiempo. Nubosidad parcial. Vientos moderados del suroeste.

CORDILLERA (Central). — Bueno.

SUBLE a CHILOE.— Bueno. Nublados y neblinas locales. Vientos del sur.

GUAFO a EVANGELISTAS. —Variable, neblinas y lloviznas. Vientos del Este.

PERSPECTIVAS PARA LAS PROXIMAS 48 HORAS

Un mal tiempo comenzará a manifestarse por la región sur del país.

TURNO DE BOTICAS

En la semana comprendida entre el 5 al 12 del presente, estarán de turno las siguientes farmacias:

Francesa, Donoso y Cía., San Pablo-Brasil; Marambio, L. Marambio, J. J. Pérez 4687; Pardo, G. Pardo, Agustinas 2299; San Martín, A. Flores, A. Varas 201; Wiedmaier, C. Wiedmaier, Bandera 116; Santo Domingo, Trautman y Comparini, Santo Domingo 21 de Mayo; Alemana, T. Díaz, Bascuñán 401; Scott, B. Seselowski, Av. Matta 1339; Arriagada, O. Arriagada, Lira 501; San Francisco, B. Suazo, San Francisco 1604; Bustos, F. Bustos, O'Higgins 2196; Indiana, Alvarez y Cía., Franklin 448; S. Miguel, B. de Ganefrú, S. Rosa-S. Miguel; Lo Vial, V. Toledo, G. Av. 4755; Andes, P. Villalón, G. Avda. 9077; Cruz Blanca, P. Vuskovic, Av. Ossa 13; Maruri, A. Maruri, Av. D. Santa María 1975; Imperial, C. v. de Correa, F. Vivaceta 2702; El Faro, Mesa y Cía., Irarrázaval 2906; Valdivieso, Oxman y Cía., Recoleta 1501; Noli, F. Ghiglino y Cía., Providencia 1304; Helferg, H. Fergadiot, Providencia 2369; Alemana, E. Stifel, Independencia 1898; O'Higgins, P. Ruiz, F. Vivaceta 1299; Domínica, M. Acevedo y Cía., Av. Recoleta 701; Palma, Lillo y Cía., Pío Nono 101; Salvador, F. Zúñiga, F. Bilbao 581; San José, M. Vera, P. L. Cuadra 1119; Ercilla, D. Torres, Av. Irarrázaval 821; Esmeralda, Gil y Cía., Mirador esq. San Dionisio.

POSTAS DE VACUNACION

POSTA	DIRECCIONES	HORARIO
N.o 1.	Hipódromo Chile 1250.	11-13 horas.
"	" "	16-17 horas. (Clientela de la madre)
N.o 2.	Arriarán. Santa Rosa 1234.	14.30-17.30 horas.
N.o 3.	Bascuñán Guerrero 1809.	15-17.30 horas.
N.o 4.	José J. Pérez 4270.	15-17 horas.
N.o 5.	H. Nacional. Chacabuco esquina Huérfanos	16-18 horas. (Clientela). 15-16 horas. (Prostitutas).
N.o 6.	General Korner 1404.	14-16 horas.
N.o 7.	Avda. Chile 613.	10-12 "
"	" "	15-16 "
N.o 8.	Independencia 2.	9-18 "
N.o 9.	Catedral 1712.	9-18 "
N.o 10.	P. Ñuñoa: Irarrázaval esquina Villaseca.	10-12 " 14-15 "
N.o 11.	Providencia: M. Montt 303.	10-12 "
	Providencia: M. Montt 303.	14-17 "
N.o 12.	Militar: Providencia 2424.	15-18 "
N.o 13.	C. de Salud. Cochrane 154.	15.20-19 "
N.o 14.	Consultorio 1. Copiapó 1327.	15-19 "
N.o 15.	Andrés Bello esq. Manzano.	14.30-18 "
N.o 16.	Antonio Varas 50. (Pila).	14.30-18 "
N.o 17.	San Pablo 1865.	14.30-18 "
N.o 18.	Chiloé 1608.	14.30-18 "

TELEGRAMAS SOBRANTES

En el Telégrafo del Estado hay los siguientes:

Iquique, Elvira del Campo; Concepción, Haydée Verdejo; Viña, Roberto Palmire; Perallillo, María; Antofagasta, Teresa Lira; Copiapó, Alejandro Martínez; Moneda, Roberto Díaz; Teatinos, Loewenthal; Corral, Jefe Fierros; Inca de Oro, Escobar; Moneda, T. Latorre B.; Iquique, Berta Curtide Mujica; Est. Talca, Pedro Ale; B. Ventura, Ernesto Jaras; Andacollo, Olga Esparza; Temuco, Juan Lobos; Lo Abarca, Agustín Cabezas; María Elena, Julio Ordenes; San Fernando, Carlos Concha; P. Arenas, Alvarica; Moneda, Centro Rossetti; Rengo, Adelina Horta; Viña, Mario Riquelme; Est Concepción, Pedro Rivas; Valparaíso, Tito Hernández; Arica, Encarnación—Giros Telegráficos: Fruchillar, Rebeca Ascui L.; Iquique, Hernán Urzúa; Iquique, Berta de Mujica; Antofagasta, Palmira de Oteiza; Natales, Agustín Alarcón; Chadaral, Rosa Saravia; Valparaíso, Grisalla de Alarcón; La Unión, Rodolfo Meidellner; P. Ancha, Gustavo Vergara; Pozo Almonte, Andro Mitrovich; Quillón, Horacio Vergara; Potrerillos, Julio Alarcón; Antofagasta, Margarita Gómez; Imperial, Clara Litschfeld; Llolleo, Carlos Zavala (2).

LLAMADOS DE URGENCIA

Asistencia Pública, San Francisco 80, teléfono 69191; Posta N.o 2 de la Asistencia Pública, Maule esquina de Chiloé teléfono 85408; Posta N.o 3 de la Asistencia, Chacabuco esquina de Compañía, teléfono N.o 83838; Asistencia Pública Suñoa, Villagra esquina de Irarrázaval N.o 1017, teléfono N.o 31548; Asistencia Pública de Providencia, Manuel Montt N.o 803, teléfono 89953; Prefectura de Carabineros, Moneda esquina de Morandé, teléfono 60151; Bombas 61171.

BIBLIOTECAS Y MUSEOS

BIBLIOTECA NACIONAL. — Avenida O'Higgins entre Mac Iver y Miraflores. Funciona desde 9.30 a 12.30 horas y de 14.30 a 20.30 horas.

SOCIEDAD DE FOMENTO FABRIL. — Biblioteca Industrial. — Moneda 159, diariamente de 9.30 a 12 y de 14.30 a 18.30 horas, menos los sábados en la tarde y festivos.

SOCIEDAD NACIONAL DE MINERIA. — Abierta al público de 9 a 12.30 y de 14.30 a 20.30 horas, en Moneda 759.

MUSEO DE HISTORIA NATURAL. — Quinta Normal de Agricultura, abierto todos los días de 9.30 a 12 horas y de 14.30 a 17 horas.

NACIONAL DE BELLAS ARTES. — Palacio de Bellas Artes, Parque Forestal, abierto todos los días de 9.30 a 12 horas y de 14.30 a 17 horas.

HISTORICO NACIONAL. — Moneda 620, abierto todos los días de 9 a 18 horas. Las Secciones de Historia Civil y Militar a las 18 horas. Las Secretarías han sido instaladas a Miraflores 50.

DEFUNCIONES

Carmen Leiva Bustos, 37 años; Carmen Pizarro P., 62; Augusto Piñeiro, 58; Luis San Román, 42; Florinda Mora B., 83; Guillermo Aguirre B., 72; Ana Luisa González P., 34; Rosa Amelia Sepúlveda R., 33; Carmela González V., 50; Oscar Valdebenito, 40; Guadalupe Araya M., 53; Adela Rojas C., 76; Alejandro Grandón F., 21; Manuel de la Cruz Lara C., 24; Pedro Lizana A., 40; María López, 27; Manuel Marcos Vergara, 80; Tomás González P., 55; Juana Salinas C., 65; Enrique Reyes N., 48; María Jaramillo B., 57; Rosalía Bustos, 21; Felicita Bellisi A., 28; Francisco Desdería C.; Inés Urrutia de Ezgura; Sergio Saldivia Valenzuela, y 6 menores de un año.

TRIBUNALES DE JUSTICIA

Movimiento de ayer

CORTE SUPREMA

TRIBUNAL PLENO

Relator señor Fuenzalida

1 Sin tribunal.
2 Suspendida.
3 Trámite, se piden antecedentes.

No había más causas en tabla.

DESIGNACION DE MINISTRO SUMARIANTE.—La Corte de Apelaciones designó, conforme al turno legal, al Ministro don Antolín Anguita, para conocer de una denuncia remitida por el Sexto Juzgado del Crimen, contra Zoila Fuentes, por hurto al Agregado Naval de Estados Unidos Mr. Dwight Harren Day.

QUINA. — La Corte Suprema formó la siguiente quina para proveer el cargo de Ministro del mismo Tribunal, vacante por haber aceptado el titular, don Carlos Valdovinos, el cargo de Ministro de Defensa Nacional: Don Antolín Anguita Badilla, Ministro de la Corte de Apelaciones de Santiago; don Ramón Fernández Bañados, Ministro de la Corte de Concepción; don Eduardo Larenas Larenas, Ministro de la Corte de Concepción; don Manuel Isidro Rivas Muñoz y don Pedro Silva Fernández, Ministros de la Corte de Apelaciones de Santiago.

TERNA.— La Corte de Apelaciones de Santiago formó la siguiente terna para proveer el cargo de Juez suplente del Tercer Juzgado Civil de Santiago, mientras el titular don José Ignacio González suple el cargo de Ministro de aquél Tribunal.

Don José Arancibia Jorquera, Temuco; don Rómulo Muñoz, Juez de Copiapó y don Humberto Apolonio, Juez de Los Andes.

PROPUESTA. — La Corte de Apelaciones elevó al Ministerio de Justicia la propuesta de don José María Eyzaguirre para el cargo de Relator del Tribunal, en virtud de la licencia concedida al titular don Guillermo Eckdahl.

Sintonice EMISORAS OTTO BECKER

CB 89 C-B 1170

TRANSMITE HOY LAS SIGUIENTES OFERTAS DEL DIARIO LA NACION

DE 14 A 14.15 HORAS

SAN DIEGO 2299. CRIADERO Sta. Marta.

VENDO CALDERA HORIZONTAL. Martínez de Rozas 3351.

VENDO DOS CILINDROS. Martínez de Rozas 3351.

DESGRANADORA DE MAIZ. Martínez de Rozas 3351.

OCASION, VENDO FIERRO TEcho San Diego 743.

ORO, JOYAS, BRILLANTES. Bandera 72.

COMPRAMOS DENTADURAS. Bandera 72.

TABLETAS KAFRENAL.

COMPRO CASA DEL RIO. Bandera 352.

MUEBLERIA GLASNER. SAN DIEGO 542.

DE 22 A 22.15 HORAS

MUEBLES DE CALIDAD. Rosa 563.

BANQUETES FIESTAS. Sombrero 1009.

VULCANIZAMOS NEUMATICOS. Av. Matta 1135.

DEMOLICION AV. GRAN Bustamante 772.

REPARACIONES BICICLETAS Unión Americana 265.

SARMIENTO HNOS. DELICIAS 2192.

VULCANIZACION ELECTRICA O'Higgins 1905.

DEPOSITO DE ARBOLES Avda. 4830.

DORMITORIO MODERNO O'Higgins 1684.

Srita. Alejandrina Cox Palma cuyo matrimonio con el señor Ignacio Valdivieso Videla, será bendecido hoy, a las 12 horas, en la Iglesia de los RR. PP. Franceses.

EN LA EMBAJADA NORTEAMERICANA.--

Diversos aspectos de la brillante recepción efectuada en la tarde de ayer, en la Embajada de los Estados Unidos de Norte América, con motivo de celebrarse el 165.o aniversario de la independencia de ese país. Asistieron S. E. el Presidente de la República y señora Juana Aguirre de Aguirre Cerda; el Ministro de Relaciones Exteriores, señor Juan Bautista Rossetti; miembros del Cuerpo Diplomático y distinguidas personalidades de nuestro mundo social y político.

RETRETA.—

El siguiente programa ejecutará hoy el Orfeón Nacional de Carabineros, en la Plaza de Armas, en honor de la República de Venezuela, con motivo del aniversario de su independencia, de 12 a 13 horas, bajo la dirección del maestro Aldo Ballarini Bravura:

1.o Valenzuela. De mi tierra. Aires nacionales; 2.o Cabrera-Del Real. La Carreta. Tonada. Autor teniente señor Octavio Cabrera y viceprimero Segundo Del Real; 3.o. Sepúlveda. Los Copihues Rojos. Canción; 4.o. Cabrera-Del Real. Tus Ojos. Rumba. Autor teniente señor Octavio Cabrera y viceprimero Segundo Del Real; 5.o Carlini. Al toque de medianoche. Fantasía Característica; 6.o. Moroni. Alma Chilena. Potpourri de Valses.

HOMENAJE A "FRANCIA LIBRE".—

Hoy se llevará a efecto a las 21.45 horas, la velada artística a beneficio de la Cruz Roja y en homenaje a la "Francia Libre".

Tomarán parte conocidos artistas como: Teresa León, Luisita Darios, Chela Figueroa, Rubén de Lorena, Los Quincheros, Ebano y Marfil. Participarán también los Coros Yugoeslavos y los Coros Catalanes y un gran número de señoritas y jóvenes de nuestra sociedad y de las colectividades francesa y aliadas.

Las entradas que ya se están agotando, están en venta en Merced 490.

En memoria de Paderewski.--

Circula la siguiente invitación:

El Ministro de Polonia tiene el honor de invitar a la misa fúnebre, que se oficiará el día domingo 6 de julio, a las 12.30 en la Basílica de la Merced, por el eterno descanso del alma del ex Jefe del Gobierno de Polonia Juan Ignacio Paderewski.

ENFERMOS.—

Restablecida la señora Laura Caldera de Wilson.

—Se encuentra enfermo el señor Tulio Fymon Lorca.

—Enfermo de cuidado se encuentra el señor Miguel Guerrero Ducaud.

IN MEMORIAM.—

Señora Amelia Lecaros de Amunátegui.—

¡Hoy hace un año que se fué en el señor! Mas la estela luminosa de su bella existencia vive en el recuerdo de los que la amaron y supieron de la infinita bondad de su alma.

Vida ejemplar fué la de doña Amelia, fecunda y laboriosa. Grande en el dolor, noble en el sentir.

Hizo de su hogar un santuario, al que dió todo su cariño y dedicó todos sus afanes.

Comprensiva y generosa, el afecto y la estimación de toda una sociedad y el cariño de los suyos la acompañaron hasta la tumba, a la que bajó con la serenidad y resignación de su espíritu profundamente cristiano y de una misión noblemente cumplida.

A su memoria se oficiará hoy una misa en la Iglesia de San Agustín, a las 10 horas.

LA SEÑORITA ADRIANA PASSIG RAILHET.—

En plena primavera de la vida, cuando sus ojos miraban plácidamente el porvenir y la existencia le ofrecía risueñas esperanzas, falleció la señorita Adriana Passig Railhet, vinculada a conocidos hogares de esta capital.

Por las condiciones especiales que adornaban a la extinta, era profundamente estimada, no sólo por los suyos sino también por cuantos supieron de su alma generosa.

MATRIMONIOS.—

En la Iglesia de Santa Ana a las 12.15 horas será bendecido hoy el matrimonio de la señorita María Cristina Recabarren Izquierdo con el señor Fernando Concha Risopatrón.

Hoy, a las 17.30 horas, será bendecido el matrimonio de la señorita Demófila Albornoz Alvarez, con don Daniel Cruz Mejías, en la Parroquia del Sagrado Corazón (Av. Bernardo O'Higgins).

En la ceremonia religiosa, serán padrinos, por parte de la novia, don Demetrio González y señora Eudomira Valenzuela de González; y por parte del novio, don Leónidas Guzmán Carrasco y señora Anita Cruz Peña de Guzmán.

—Privadamente, en casa de la novia será bendecido hoy, a las 16 horas, el matrimonio de la señorita Olga Urzúa Gormaz con el señor Rodolfo Castillo Araya.

NACIMIENTO.—

Ha nacido una hija del señor Humberto Miller Caro y de la señora Luisa Illanes de Miller.

INDEPENDENCIA DE VENEZUELA.—

El sábado 5 del presente, a las 19 horas, se realizará en el Aula Magna de la Escuela de Derecho, la velada que en homenaje a Venezuela, en el aniversario de su independencia ofrece el Centro de Derecho.

Asistirán a este acto, especialmente invitados, el Sr. Ministro de Venezuela, el Canciller chileno señor Juan B. Rossetti el señor Ministro de Educación don Raimundo del Río, el Rector de Universidad y otras distinguidas personalidades educacionales y miembros del cuerpo diplomático.

Se presentará el prestigioso conjunto venezolano "Los cantores del trópico" y otros conjuntos de guitarras, los que interpretarán música típica; los coros de la Escuela, y el conjunto teatral pondrá en escena la obra del escritor venezolano Gmo. Meneses, "La Balandra Isabel llegó esta tarde".

MATRIMONIO CONCERTADO.—

Ha quedado concertado el matrimonio de la señorita Aída Cifuentes Toro con el señor Manuel Ibáñez Bustamante.

NECROLOGIA

D. Francesc Campla

Ha fallecido a los 59 años el señor Francesc Campla, una de las más relevantes personalidades de la colectividad catalana residente, en la cual era queridísimo por los innumerables servicios de orden patriótico y cultural que le había prestado. El fué uno de los iniciadores y fundadores del Centre Cataiá, a cuya vida y esplendor ha consagrado su inteligencia y su actividad. En todo momento, con su palabra y con su pluma procuró impulsar y acrecentar el sentimiento patrio de dicha entidad y la confraternidad de los catalanes de Chile. Cataluña, la patria lejana, fué el norte de su vida, y todo lo sacrificó a ese puro ideal. El fué el creador de la revista mensual "Germanor", que este año cumple su trigésimo aniversario. Como director o asiduo colaborador de esta revista, nunca ha dejado de patentizar con sus escritos en castiza prosa catalana, su ferviente amor a la tierra natal. Francesc Campla, verdadera alma de artista, era escultor de profesión, y aunque obligado por las necesidades materiales había abandonado la escultura, nunca dejó de practicarla en sus ocios, y todos sus amigos conocen la emoción, gracia y perfección formal que caracteriza sus obras.

El señor Campla llegó a Chile hace treinta y cinco años, y su catalanidad básica no ha sido obstáculo para su devoción a este país, donde contaba con innúmeras amistades, donde casó con una dama chilena y formó una familia que bajo su inspiración sabe compartir el amoroso recuerdo de Cataluña con el afecto profundo de la tierra chilena a la cual ha dado el extinto el fruto de su trabajo.

Su entierro tendrá lugar hoy a las cuatro de la tarde en el Cementerio General.

Aniversario de Venezuela.--

Excmo. señor Isaías Medina Angarita, Presidente de Venezuela.

Encargado de Negocios de Venezuela, don Diego Alamo Ibarra.

FALLECIMIENTO.—

Víctima de una dolorosa enfermedad ha fallecido ayer el señor Buenaventura Rojas, quien fué un antiguo residente de la ciudad de Antofagasta; donde era muy considerado por cuantos tuvieron la oportunidad de conocerlo.

DON HERNAN URRUTIA CUADRADO.—

En medio del desolado dolor de los suyos y de sus numerosas relaciones sociales ha dejado de existir, en la mañana de ayer en esta ciudad, el joven don Hernán Urrutia Cuadrado.

Desaparece en plena juventud, cuando hacía pocos meses había formado un risueño hogar con su joven esposa, la señora Yolanda del Campo de Urrutia, y cuando a pesar de su enfermedad, que lo devoró lentamente, en implacable proceso de declinación de su robusto organismo, aún era dable esperar que venciera el mal y se recobrase para bien de los suyos y de cuantos tuvieron el privilegio de conocerlo y disfrutar de su exquisito trato.

De decidida afición a los libros, el señor Urutia Cuadrado poseía vasta cultura humanística y fué un sobresaliente funcionario de la Administración de Correos y Telégrafos, donde contrajo el mal que lo ha llevado a la tumba.

Cuantos le conocieron pudieron aquilatar las prendas de nobleza, bondad e hidalguía que adornaban a este joven que, desde niño, se hizo siempre amar y estimar de cuantos tenían oportunidad de conocerlo.

Vaya nuestro sentido pésame a su esposa y a sus padres, don Francisco Urrutia Vásquez y doña Ema Cuadrado Herquiñigo, que lloran inconsolablemente tan terrible pérdida.

CENTRO DE EX-CADETES Y OFICIALES DE LA ARMADA.—

Hoy sábado 5, a las 13 horas, se efectuará en el Caleuche un bogatún dedicado al Presidente del Rotary Club de Santiago, cadete don Eduardo Knockaert.

Miembros de la directiva del Rotary asistirán a esta reunión.

MISA.—

Mañana domingo a las 11.30 horas se oficiará una misa en el mausoleo italiano a la memoria del señor Garibaldi Gambi M. con motivo del primer aniversario de su fallecimiento.

Señorita Isabel Larraín Riesco

Foto DANA.

Señorita Gabriela Cruz Prieto

Foto DANA

Pro-Cruz Roja Belga.--

Un Comité, patrocinado por el Excmo. señor Maxime Gérard, Ministro de Bélgica en Chile, se acaba de formar en Santiago con el objeto de reunir fondos que serán puestos a la disposición de la Cruz Roja Belga, para ayudarla en la obra de salvación y de alivio en que está empeñada.

El "Comité Pro Croix Rouge Belge" hará circular próximamente algunas listas de subscripción a las que, sin duda, se tendrá a bien reservar favorable y generosa acogida.

EN EL CLUB FEMENINO AMERICA.—

Hoy sábado, a las 18 horas, se efectuará el cocktail que se ha organizado como un homenaje a los Estados Unidos de Norte América y especialmente a las mujeres norteamericanas que residen en Santiago.

GRAN VELADA ARTISTICA

LUNES 12 DE JULIO a las 9.45 P. M.

en el

TEATRO MUNICIPAL

EN HOMENAJE A:

FRANCIA LIBRE

y a beneficio de la CRUZ ROJA con el valioso concurso de: LOS COROS YUGOESLAVOS Y LOS COROS CATALANES LUISITA DARIOS, CHELA FIGUEROA, RUBENS DE LORENA LOS QUINCHEROS, TERESA LEON, SANTIAGO ONTAÑON, EBANO Y MARFIL

Beatriz Arismendi, Alberto Clozas, Eduardo Naveda, Pablo Valkerem, A. Martínez, Pedro Rezka, O. Zimmer, H. Millas E. Pérez Unda, A. María Fuentes, F. García Huidobro y señoritas de la sociedad chilena y de las colectividades aliadas.

Después de la función habrá baile y buffet bar en el foyer del teatro y se procederá al sorteo de la rifa.

Entradas en venta:

MERCED 490

Ofrece a usted el material necesario para este elegante deporte, como:

SKI,
FIJACIONES,
BASTONES,
ZAPATOS.

Tenida completa.

Asistentes a la comida que un grupo de amigos ofreció en el Club de Setiembre, al señor Rafael Stagg Arrarte, con motivo de fijar su residencia en Valparaíso, señores: Francisco Hoyos, Gustavo Rossellot, Gonzalo Guerra, Alfredo Patiño M., Jorge Guerra, Alberto Callis, César Febrés, Raúl Guerra, Vicente Crespo, A. Aranjo, J. Crespo, Jorge Escobar G., Héctor Palomo, Esteban Urselay, Hernán Manriquez, Octavio Velasco y otros.

EN EL CARRERA.—

Manifestaciones:

Los miembros de la Asociación Odontológica de Chile festejarán con una comida en el Hotel Carrera el 25 del presente, a las 21.30 horas al Dr. Fernando Cisternas y señor José Bernales, con motivo de haber sido elegidos diputados y a los Dres. Enrique Phillips, Héctor Pacheco, Alfredo Salgado y Roberto Phillips, elegidos regidores.

Las adhesiones se reciben en la Asociación Odontológica, Huérfanos 1463 (interior), de 15 a 21 horas, diariamente.

—El jueves, 10 de julio del presente año, se llevará a efecto la comida en honor del señor Manuel Eduardo Hubner, Cónsul General de Chile en Estados Unidos, en el salón verde del Hotel Carrera.

Pasajeros:

Por avión Panagra arribó ayer el señor Francisco A. Borgonovo, Director del Automóvil Club Argentino y presidente de la carrera de las Américas. El señor Borgonovo se alojará en el Hotel Carrera, para luego proseguir su viaje a Lima.

EN LA EMBAJADA DE ESPAÑA.—

Contornos de una brillante reunión social adquirió el baile ofrecido el martes último, en el Palacio de la Embajada, por el Excmo. Embajador de España y la marquesa de Luca de Tena.

Entre los invitados anotamos la presencia de miembros del Cuerpo Diplomático y de los diversos círculos de la capital, prolongándose la reunión hasta avanzadas horas de la madrugada.

RESIDENCIA.—

El señor Domingo Pacull Consul de Uruguay, ha fijado su residencia y oficina consular en calle Marín 054.

PARTE DE MATRIMONIO.—

Auristela Villalón de Ramírez participa a Ud. el matrimonio de su hija Adriana con el señor Enrique de la Fuente Chaparro y le invita a la ceremonia religiosa que se efectuará en la iglesia de los RR. PP. Franceses, Av. B O'Higgins 2062, el domingo 6 de julio a las 12 del día.

DE ESTADOS UNIDOS.—

El martes próximo arribarán de Estados Unidos don Jorge Besa Díaz, señora Rosa Pereira de Besa y su hija Rosita.

A ESTADOS UNIDOS.—

El 15 del presente se dirigirán a Estados Unidos la señora Teresa Valenzuela de Valdivieso y su hija Teresa.

EN EL CRILLON.—

En el Hotel Crillon se llevarán a efecto hoy sábado 5 del presente las siguientes manifestaciones:

Una comida que ofrecen sus colegas y amigos al Dr. Aristides Ramírez R., con motivo de cumplir 30 años de docencia universitaria.

Las adhesiones se reciben en la oficina del Hotel Crillón.

—Las amigas de la señorita Adriana Concha ofrecerán hoy, en su honor, un té a las cinco de la tarde, con motivo de su próximo matrimonio.

MANIFESTACION AL MINISTRO DE HACIENDA.—

El Directorio y los miembros de la Asociación de Propietarios de Caballos de Carrera festejarán con un almuerzo a su Presidente, don Guillermo del Pedregal, con motivo de su designación como Ministro de Hacienda.

Este almuerzo se efectuará en el salón de recepciones de la Confitería Lucerna, hoy a las 13 horas.

Las adhesiones se reciben en el Lucerna.

Neurastenia

Organismo puede multiplicar su capacidad de trabajo, cuando es tonificado por el fósforo vegetal asimilable de Fitina "CIBA"

FITINA

EL TONICO CIENTIFICO

BRITANICOS AVANZAN SOBRE ALEPPO

Fué rodeada y tomada la localidad de Deir ez Z oor. — Franceses iniciaron la evacuación de Beirut, puerto libanés que ha sido objeto de recios bombardeos de la R. F. A.

VIOLENTA BATALLA AL SUDESTE DE BEIRUT

VICHY, 4.— (UP).— Una columna motorizada británica del Irak, que penetró a Siria cerca de Abou Kemal, rodeó Deir ez Zor y avanzó hoy a ritmo acelerado hacia el noroeste, remontando el valle del Eufrate, hacia Mekka en su avance sobre Aleppo y la frontera siro-turca.

Deir ez Zor está rodeada, pero no tomada y lejos de detenerse y perder una quincena como en Palmira, para reducir la resistencia de la guarnición, los británicos continuaron la ofensiva hacia los puestos menores en el Valle del alto Eufrates.

La columna motorizada había cubierto esta noche como la mitad de la distancia desde Abou Kemal a Aleppo. Está siguiendo la huella del desierto usada por las caravanas a través de las planicies en el valle del río. Hay otra huella de las caravanas desde el río en Maskene a Aleppo, que está escasamente a 40 Km. de la frontera turca.

Se está librando otra violenta batalla al sudeste de Beirut en la región de Diezzin y Meriayoun, donde los británicos prepararon el ataque mediante 4 días de violento fuego de artillería. Esta acción se está desarrollando a sólo 15 kilómetros de la frontera de Palestina.

HONORES A LA GUARNICION DE PALMIRA

La guarnición de Palmira, que fué dominada tras 13 días de resistencia, recibió honores de guerra de parte de los británicos. Mientras la legión salía de Palmira para entrar al campo de prisión en el borde del oasis, las tropas británicas estaban alineadas, presentando armas. Se permitió a los franceses conservar su estandarte, la desgarrada bandera de la 15a. compañía de la Legión que en los 100 últimos años ha estado en acción en Francia, Marruecos, el Riff, Tonkin y Siria. Se permitió a los oficiales conservar sus espadas como un tributo especial a su valor.

El Mariscal Petain envió un mensaje por radio que decía: "Han peleado bien", al destacamento de la Legión Extranjera que defendió Palmira.

La caída de Palmira dejó en libertad para emprender nuevas operaciones, a 8.000 soldados británicos e irakenses que, con más de 1.500 automóviles blindados, tanques, camiones, autos estanques, forman 3 divisiones motorizadas.

Beirut fué atacada tres veces por la aviación durante la noche con bombas explosivas e incendiarias, incendiándose 6 casas y resultando 6 heridos.

EVACUACION DE BEIRUT

VICHY, 4.— (UP).—Se anuncia oficialmente desde Beirut, que se ha apresurado la evacuación de esa plaza a raíz de los tres más violentos bombardeos a que ha sido sometida hasta ahora, los que se efectuaron entre las 10.30 A.M. y las 3.30 P.M. de hoy.

Los incursionistas arrojaron bombas explosivas e incendiarias al azar, provocando así veintenas de incendios y destruyendo centenares de edificios, principalmente en los barrios de Djemeyze y Acharafie, donde hay bazares, a lo largo del río.

Despachos oficiales insisten en que no hay objetivos militares en esos barrios puramente residenciales y de negocios, siendo los que sufrieron mayores perjuicios. Familias enteras se dirigen a las montañas, llevándose sus muebles y camas a lomo de mula. Los comerciantes tratan de salvar sus mercaderías y con ese fin organizan columnas para transportar sus existencias y ocultarlas en cavernas en las montañas.

Escuadrillas de aeroplanos de combate franceses atacaron a bombarderos británicos sobre Beirut, logrando derribar tres. Todos los aeroplanos franceses volvieron a sus bases.

Bombarderos franceses atacaron a las fuerzas británicas recién instaladas en Palmira.

COMUNICADO DE VICHY

VICHY, 4.— (UP).— El ministerio de Guerra emitió esta noche el siguiente comunicado: "[illegible] rodada resistencia de nuestras tropas, no se ha producido ningún cambio de importancia en las últimas 24 horas.

"En la costa y en la región de Merjayoum, ha habido alguna actividad de artillería.

"En la zona de Djezzine, las tropas australianas lanzaron anoche un fuerte ataque. La lucha continúa hasta el momento.

"Sur de Siria: Tanto en las zonas situadas al oeste y norte de Damasco, como al sur de Djebel Druse, ha habido actividad local de patrullas. Una fuerte columna motorizada británica, a cuyo progreso ha estado oponiéndose desde anteayer la guarnición de Deir ez Zor, parece haber logrado esta mañana rodear la ciudad, gracias a su superioridad numérica.

"Anoche, aviones de la R.F.A. nuevamente bombardearon tres veces la ciudad de Beyrouth, usando bombas explosivas e incendiarias, prosiguiendo la destrucción sistemática, según parece, de edificios y monumentos en diferentes zonas de la ciudad.

"Los daños materiales han sido cuantiosos, habiendo, además, varias víctimas.

"Soueida, capital de Djebel Druse, ha sido también objeto de bombardeos diarios, por lo cual la población civil se ha visto obligada a buscar refugio en las montañas.

"Nuestra aviación ha efectuado vuelos de observación y de hostigamiento de las tropas enemigas. Cuatro aviones británicos de persecución fueron derribados durante el 3 de Julio: uno por nuestros aparatos de caza, dos por máquinas de bombardeo, y uno por los cañones antiaéreos".

COMUNICADO BRITANICO

EL CAIRO, 4.— (UP).— El Cuartel General del Ejército del Cercano Oriente ha emitido el siguiente comunicado:

"Durante el día de ayer las tropas hindúes ocuparon Dier ez Zor, donde se apoderaron de 5 cañones, dos aviones y muchos vehículos.

"Lo que quedaba de la primitiva guarnición de Palmira, aproximadamente unos 300 hombres pertenecientes a las tropas de Vichy, se rindió ayer a las fuerzas británicas.

"En los otros sectores de Siria, nada hay que valga la pena comunicarse.

"En Abisinia y Libia, las operaciones progresan satisfactoriamente en todos los sectores".

WILSON CONSOLIDA SUS POSICIONES

EL CAIRO, 4.— (UP).— Terminadas las operaciones de ocupación de Palmira, en Siria, las fuerzas del general Wilson se han dedicado a consolidar sus posiciones. Han sido eliminados todos los obstáculos que puedan presentarse para la nueva defensa de la ciudad, que podría producirse al reaccionar las tropas de Vichy. Palmira ya sufrió un ataque aéreo de los franceses, pero sin mayores consecuencias.

Deir ez Zor fué ocupada en el valle del Eufrates, y columnas que participaron en el ataque contra esa localidad volvieron a partir hacia otros objetivos, lo que indica que existe la decisión de apresurar el ritmo de la campaña.

Una fuente extraoficial ha dicho hoy en El Cairo que el gobierno de Vichy puede intentar alguna contra-ofensiva contra las fuerzas británicas, pues se ha sabido que se estarían efectuando concentraciones de tropas de Petain en Salónica, Grecia, desde donde se intentaría su traslado por mar a Siria. Sin embargo, fué imposible confirmar estas informaciones en medios militares oficiales.

ESTABLECIMIENTO DE UNA ZONA DE SEGURIDAD DENTRO DE SUS AGUAS TERRITORIALES ESTUDIA JAPON

Preocupa al Gobierno nipón la posibilidad de que se embarquen armamentos destinados a Rusia por el puerto de Vladisvostok. — Modificación del zarpe de vapores japoneses a América Latina. — Japón ha aumentado la compra de minerales en Chile y Perú

TOKIO, 4.—(U. P).—El Japón está considerando la declaración de una zona de seguridad en sus aguas territoriales, según el vocero de la Oficina de Información, Koh Ishii, que dijo que "sería muy conveniente seguir el ejemplo americano", cuando se le llamó la atención acerca de que América estableció una zona de seguridad en vez de extender las aguas territoriales. Agregó que ambas ideas estaban en discusión.

El diario "Hochi" urgió al Gobierno a tomar medidas precautorias para prevenir un "desarrollo desagradable para el Japón", en el caso de que Estados Unidos intentara transportar armas para los rusos a través de Vladivostoc; hizo resaltar que las únicas rutas utilizables a través de Tsugarú o de los estrechos de Soya estaban en aguas territoriales del Japón en las cuales Alemania podría desarrollar operaciones de submarinos. Agregó que Japón está ligado por el pacto tripartito y que el pacto de neutralidad que tiene con Rusia no le puede ser indiferente si la ayuda británica y norteamericana a Rusia amenazara al Japón.

El vocero Ishii dijo que, sin un estudio previo, le era imposible concordar con la afirmación de "Hochi" acerca de que los estrechos de Tsugarú y Soya están en las aguas territoriales japonesas. Al preguntársele cuál sería la actitud japonesa en el caso de que aviones norteamericanos se estacionaran en Vladivostoc, contestó: "Sería un acto inamistoso hacia el Japón" similar a que si los aviones norteamericanos se instalaran en Chung-King, Batavia o Singapur.

Dijo que el Ministro de Relaciones Exteriores, Yosuke Matsuoka, había manifestado al Embajador ruso, Smetanin, que la actitud del Japón respecto a la guerra ruso-alemana sería "de acuerdo con la política acordada en la Conferencia Imperial", decidida el miércoles, pero no publicada aún. Al preguntársele si dicha política era de neutralidad, Ishii contestó: "Mis labios están sellados".

El periódico "Japan Times y Advertiser" comentando la decisión sobre política ante la nueva situación internacional resultante de la guerra ruso-alemana, tomada en la Conferencia Imperial, afirma: "Nuestro santo y seña es vigilancia, con prudencia y preparación. La acción que el Japón emprenda a medida que se desarrolla la guerra, revelará la sabiduría de la decisión tomada en la Conferencia Imperial. Asegura que no es necesario especificar de antemano una política en una crisis de esta naturaleza; el Gobierno está autorizado para actuar rápidamente y circunspección. "Bastante se ha revelado, (refiriéndose a la declaración de Matsuoka), para demostrar que el Gobierno ha previsto todas las eventualidades".

COMPRA DE MINERALES EN AMERICA LATINA

WASHINGTON, 4.—(U. P).— Los economistas gubernativos están intrigados con la información de Tokio de que el Japón pueda estar contemplando cambios en el zarpe de buques a puertos del Hemisferio Occidental a causa de la disminución del comercio, ya que este año ha habido relativamente grandes aumentos de los embarques entre el Japón y algunos países latinoamericanos, particularmente Chile y Argentina.

Los informantes tienen entendido que el comercio japonés con la América Latina se mantiene en general y en algunos casos aún ha aumentado. Dijeron, por ejemplo, que el mayor comercio japonés con Chile y Perú trajo últimamente como consecuencia un gran aumento de las zarpas japonesas a ambos países. En el primer semestre de 1941 los zarpes japoneses a Chile y Perú fueron 22, lo que significa un aumento de 100 por ciento sobre el período de 1940.

En el primer trimestre de 1941 las exportaciones chilenas al Japón sumaron cerca de 20.000.000 pesos, en comparación con unos 5.600.000 pesos en el mismo período de 1940, y 2.500.000 pesos en el trimestre de 1939. Las importaciones chilenas del Japón en el primer trimestre de 1941 fueron como de 6.000.000 pesos, o ligeramente inferiores a las del mismo período de 1940, pero más del doble de las del trimestre de 1939.

Se dijo en éstas esferas que un aspecto significativo del comercio japonés con Chile y Perú han sido los grandes aumentos de las importaciones de cobre de alta ley y otros minerales. En esferas bien informadas se dijo que había alguna preocupación en los círculos gubernativos de esta capital por éstas compras, dado que Estados Unidos necesita urgentemente minerales de todos los tipos para el programa de la defensa. Se sabe de fuente fidedigna que en algunas esferas privadas se recomendaba últimamente a la Oficina de Dirección de la Producción que Estados Unidos tratase de obtener toda la extracción de minerales de Chile y Perú.

Se conjeturaba en algunas esferas sobre la posibilidad de que la información japonesa sobre retiro de barcos del Hemisferio Occidental pudiera inspirarse en algún móvil no comercial, tal como el deseo de retener la mayor cantidad posible de barcos en aguas del país, para el caso de que se suscitase alguna contingencia futura de las relaciones del Japón con la guerra ruso-alemana.

NOVIOS

ORO 18 K 750

14 kilates	$ 170.-
18 kilates	240.-
Especiales	300.-
Labradas	400.-
De platino	750.-
De platino labradas	1.000.-

Grabadas, selladas y garantidas. Entrega inmediata. Despacho a provincias contra reembolso, si remitirse el 10 o|o del valor

FABRICA DE JOYAS FINAS

CASA KARDONSKY

384 ESTADO 384

Próximo armisticio en Siria sería posible

ANGORA, julio 3.— (Retrasado).— (U. P.).— Sin confirmación se ha anunciado en ésta que es posible se firme en Siria un armisticio dentro de la presente semana.

Aunque los círculos británicos niegan la posibilidad de un armisticio, se cree que éste es viable, por cuanto Benoist-Mechin, durante la semana que permaneció en Angora, lo discutió con Rudolf Roser, delegado alemán, ante la Comisión italiana de armisticio, que ha estado en ésta 10 días, y volverá a Aleppo dentro de poco, presumiblemente para negociar el armisticio.

De composición científica la Fosfatina Faliéres rica en vitaminas encierra harinas y féculas diversas, escogidas y parcialmente digeridas bajo la influencia de tratamientos especiales.

Es el alimento ideal de los niños después del destete, de los ancianos y de los convalecientes, a causa de la facilidad de su digestión y de sus propiedades fortificantes.

El uso de la Fosfatina Faliéres, es económico. El tarro grande permite preparar 50 platos de manera que el costo de cada uno sale sólo a 20 centavos.

El Bósforo y los Dardanelos han perdido parte de su importancia estratégica a causa de la aviación

(Correspondencia de Carroll Kenworthy, exclusiva para LA NACION)

WASHINGTON, 4. — (Especial). — Los expertos militares citan como una nueva prueba del poder de la aviación, las circunstancias que han eliminado el histórico Bósforo y el paso de los Dardanelos, como teatro de guerra en la fase inicial del conflicto en que se encuentran comprometidas Rusia, Alemania y Gran Bretaña.

A través de las edades, este cruce de caminos entre el Oriente y el Occidente, ha sido campo de batalla cuando han peligrado los destinos de Rusia, el Cercano Oriente o las regiones del Mediterráneo. Por consiguiente, normalmente habría sido de esperarse que nuevamente sido escenario de sangrienta lucha ahora que el imperio Británico y su aliado ruso, combaten contra la expansión de las fuerzas alemanas.

Por ejemplo, en la Guerra Mundial pasada, algunos de los más sangrientos encuentros ocurrieron en esa región, cuando los británicos, atacando desde el sur, lograron romper el dominio que en ella habíanse asegurado las fuerzas alemanas y turcas combinadas. El objeto que se perseguía era separar a los aliados, abrir un camino que permitiera cambiar las municiones británicas por el trigo, aceite y minerales de los rusos. Pero, en Gallipoli, los ejércitos británicos y australianos sufrieron una terrible derrota, y los barcos de guerra ingleses fueron expulsados de los Dardanelos.

Hoy día, la paz reina en esa región, debido, según los expertos militares, solamente a la nueva importancia del arma aérea. La Turquía neutral, nominalmente controla el Bósforo, pero el dominio militar de los puntos de acceso al estrecho, se encuentra en manos de los nazis, debido a su supremacía aérea local. Los alemanes han logrado ésta, con su ocupación de Grecia y, especialmente, de las islas de Lemnos y Samotracia, situadas de cincuenta a sesenta y cinco kilómetros de la entrada de los Dardanelos; más adelante la aseguraron apoderándose de Creta, al extremo sur del Mar Egeo. Fuerzas aéreas que tengan sus bases en estas islas, están en situación de hostigar a cualquiera fuerza naval enemiga que se acerque a los Dardanelos.

La experiencia de Dunkerque y, especialmente la obtenida en Creta, han impresionado sobre los ingleses el gran peligro que corren las naves de guerra obligadas a operar en mares estrechos cerca de regiones dominadas por la aviación enemiga; por consiguiente, aparentemente los británicos están evitando intentar abrirse paso a través de los estrechos para ponerse en contacto con Rusia. Los entendidos opinan que, tal vez, es adicionalmente significativo que Churchill fué considerado responsable del desastroso intento de abrir ese paso en esta región en la última guerra, y de aquí que evite una repetición de la malhadada expedición de 1915.

Algunos expertos consideran que la estrategia británica para entrar en contacto con los rusos en esta guerra es más hábil que en la anterior, y estaría basada en la creación de una poderosa fuerza con bases en la India e Irak, desde donde podrían moverse tanto para ayudar al Soviet, como para impedir un movimiento de los nazis hacia los mares sudasiáticos.

Se opina que el anuncio hecho esta semana del traslado del general Sir Archibald Wavell, del frente egipcio a la India, constituye, posiblemente, una revaluación de la más amplia estratégica británica. Si esta deducción es correcta, resultaría evidente que los ingleses han decidido dejar a un lado al histórico Bósforo. Una razón para esto, podría ser que así tendría confianza en recibir grandes aprovisionamientos y pertrechos de Estados Unidos a través de los océanos Indico y Pacífico, consignados a la "puerta trasera" de Europa en el Medio Oriente.

CARROL KENWORTHY

ESPAÑA

CAÑONES CERCA DE GIBRALTAR

LA LINEA, 4.— (U. P.).— La Agencia Mencheta informa que se oyeron temprano esta mañana estampidos de cañón, durante un breve tiempo en dirección del Mediterráneo; pero que no se pudo localizar el sitio de su origen a causa de la densa bruma que motivó una mala visibilidad.

En el curso de la mañana, dos submarinos y cuatro veloces lanchas británicas patrullaron el puerto y los estrechos de Gibraltar y la acción occidental del Mediterráneo, mientras aeroplanos hacían otro tanto en las alturas.

La Agencia Mencheta agrega que cuatro bombarderos británicos arribaron esta mañana a Gibraltar, provenientes del Mediterráneo y también un barco de transporte de la misma dirección.

EE. UU.

EL PRIMER BARCO IRLANDES ZARPARA DE NUEVA YORK

NUEVA YORK, 4.— (U. P.). —El primer barco mercante que ondeará la bandera irlandesa, desde que ese estado logró su independencia, partirá de este puerto en breve llevando un cargamento de trigo y otros abastecimientos destinados al Estado Libre de Irlanda, según se manifestó en los círculos de una organización de amigos norteamericanos de Irlanda.

El barco es el "Leda", que fué comprado a Panamá por la suma de 800.000 dólares; está pintado de negro y equipado para rechazar las minas magnéticas. El "Leda", zarpará esta noche y la ruta que seguirá camino el puerto final de destino se guardará en secreto.

ESTADO PAPAL

S. S. RECIBIO AL EMBAJADOR DE CHILE

CIUDAD DEL VATICANO, (U. P.).— El Pontífice concedió una audiencia privada al Embajador de Chile ante la Santa Sede, don Luis David Cruz Ocampo, con quien habló sobre la situación religiosa en Chile.

L. Fernando de Hohenzollern, candidato de Hitler al trono de Rusia

LONDRES, 4 (U. P.).— Según noticias que han llegado a Embajadas de países que mantienen relaciones amigables con Alemania, y que frecuentemente obtienen informaciones dignas de crédito procedentes de Berlín, Hitler proyectaría colocar en el trono de Rusia al Príncipe Luis Fernando.

Fernando, segundo hijo del ex Príncipe de la Corona Alemania, trabajó en un tiempo en una fábrica de Ford, es marido de la Princesa Kira, hermana del Gran Duque Vladimiro pretendiente al trono zarista.

Petición a favor de M. L. Bombal

BUENOS AIRES, 4.— (U. P.).— Un núcleo de escritores y artistas argentinos entrevistó al Embajador de Chile, señor Conrado Ríos Gallardo, a quién hizo entrega de una petición en favor de la escritora chilena María Luisa Bombal.

En ella se pide la libertad de la escritora en favor de la prosecución de su obra "que interesa a la cultura del continente."

Firman el petitorio, entre otros, Vedia y Mitre, Jorge Luis Borges, Adolfo Bioy, Carlos Reyles, Rafael Alberti, Alberto Gertchunoff, Ramón Gómez de la Serna, César Fernández Moreno, Leguizamón Poudat, etc.

TURQUIA

RENUNCIA DEL MINISTRO DE DEFENSA

ANGORA, 4.— (U. P.).— Se entiende que el Ministro de Defensa, general Saffet Arikan, renunció a raíz de las críticas formuladas por el partido del pueblo, con motivo del hundimiento del vapor "Refah"; pero el Premier Saydam rechazó la dimisión, por lo que Arikan la retiró hoy, después de que el partido del pueblo le otorgó su confianza por 223 votos contra 14.

Se dice que el "Refah" todavía estaba a flote dos horas después de ser torpedeado; pero que la falta de valvavidas a bordo fué la causa de la muerte de la mayor parte de los tripulantes. Este vapor fué hundido hace dos semanas.

MUSICA

LA DANZARINA KYRA SE PRESENTA HOY EN EL MUNICIPAL

Existe marcado interés en el público, por conocer el arte de Kyra, la bailarina exótica, que, precedida de fama y bordeando los escenarios de la costa americana del Pacífico, ha llegado hasta nosotros para dar tres recitales, el primero de los cuales se efectuará esta tarde en el Teatro Municipal, con un programa que abarca desde Liszt y Sibelius, hasta Kettelby y Debussy, pasando por Ipolitov-Ivanof, Braga, Mendoza López, Lecuona, Rimsky Korsakoff, Tschaikowsky, César Cui y una folklórica rusa, titulada "Muñeca Rusa".

Kyra, bailarina que esta tarde ofrece su primer recital en el Municipal.

Concierto de órgano

Nuestro celebrado organista señor Aracena Infanta ha confeccionado un interesante programa de autores franceses, para su concierto de hoy sábado 5, a las 18 horas en punto, en el gran órgano de la Basílica de la Merced.

1.o D'Indy, preludio y pequeño cañón.
2.o Pierné, preludio.
3.o Guilluand, fantasía sobre el tema "Iste Confessor".
4.o Bonnét, tocata.
5.o Dubais, tocata.
6.o Dubais, In parasum.
7.o Dubais, fiat lux.
8.o Delvincourt, meditación en sol bemol.
9.o Saint-Saens, bendición nupcial.
10.o Saint-Saens, gran fantasía para órgano.
11.o Widor, sinfonía para órgano N.o 6, (Allegro, Adagio, Intermezzo, contabile, Vivace Finale).
12.o Delvincourt, sortie de fête.

La entrada al templo es libre.

CONCIERTO UNINSKY

Hoy, a las 6.45 de la tarde, Uninsky dará su último concierto en la sala Cervantes, el que, sin duda alguna, alcanzará el éxito magnífico del anterior. El programa de esta audición es el siguiente:

Primera Parte

SCARLATTI.— "Tres sonatas": la mayor, si menor, mi mayor.

BEETHOVEN.—"Sonata", op. 57 ("Appassionata"): allegro assai, più allegro, andante con moto allegro ma non troppo, presto.

Segunda Parte

SCHUMANN.—"Novellette", fa sostenido menor.

CHOPIN.—"Nocturno"; "Scherzo", si menor.

Tercera Parte

LISZT.—"Soneto del Petrarca"; "Rapsodia Española".

MARUJA GARCIA MAÑANA EN EL TEATRO MUNICIPAL

Mañana, a las tres de la tarde, se efectuará en el Teatro Municipal, la clásica presentación de danzas que hace anualmente la maestra Maruja García, que está conceptuada como una de las mejores exponentes de la coreografía en nuestro país.

En esta oportunidad, Maruja García, ha confeccionado un programa de alta calidad, que nos dará la pauta del alto grado de preparación artística que han adquirido sus alumnas, algunas de las cuales, como Lupita Labbé Astorga, María Isabel Tejas Araya, Eugenia Tapia Barrios, María Eugenia Billville Orellana Jacqueline Oxman Chernomodic, Tatiana Bordali, Gladys Guzmán, Aguedita Bunster, Elena Gerhard, Myriam Hasbum y Ketita Ber tendrán ocasión de lucir sus cualidades en números individuales.

TRAVIATA

Los amantes del género lírico esperan con justificado interés la presentación de la ópera de Verdi "Traviata, que será cantada mañana en la tarde en el Teatro Municipal, en honor de la señora Adelina Padovani, que además de ser uno de los más altos exponentes de la cultura artística en nuestro país, cumple sus bodas de plata en la enseñanza artística en Chile.

En pocas oportunidades, los cantantes, los chilenos, se presentarán con más disciplina artística que en esta ocasión, en que, junto con festejar a una cultísima maestra, se trata de demostrar que también pueden presentarse bellos espectáculos líricos, con artistas chilenos.

Pedro Vargas

Pedro Vargas, el "cantante de América", el intérprete más afortunado y brillante de la canción de los pueblos de nuestro Continente, vendrá una vez más a nuestro país y se presentará desde el martes próximo en la elegante sala del teatro Central.

Nuestro público ha ovacionado a Pedro Vargas cada vez que ha venido hasta aquí, muchas veces de brevísimo paso, pues su voz se ha conquistado la más incondicional admiración de todos.

Ahora, al solo anuncio de su próxima presentación, se ha despertado un inusitado entusiasmo, de modo que las entradas para ambas actuaciones del mar tes se están agotando rápidamente, lo que hace presagiar que su triunfo esta vez será, por lo menos, tan grandioso como el de todas las veces en que anteriormente ha actuado.

Concierto de la Facultad de Bellas Artes.

Facultad de Bellas Artes, trasmitirá como de costumbre hoy sábado, por Radio Chilena, a las 10, el X Cuarteto en Mi bemol mayor, Op. 74 de Beethoven (1.o Poco adagio Allegro; 2.o Adagio ma non troppo; 3.o Presto. 4.o Allegretto con variazioni Allegro), ejecutado por el Cuarteto Capet: Capet, Hewitt, Benoit y Delobelle.

NUEVO E INTENSO BOMBARDEO DE BREMEN

La Real Fuerza Aérea atacó también la zona ocupada de Francia. — 17 aviones alemanes fueron derribados durante los combates de ayer

LONDRES, 4.— (U. P.)— Diecisiete aviones alemanes de combate cayeron hoy derribados por las máquinas de caza de la Real Fuerza Aérea en la incursión realizada esta tarde por la aviación británica al territorio ocupado del norte de Francia, en la serie de raids aéreos que está realizando constantemente desde el mes pasado en esa zona.

Las pérdidas británicas alcanzan a un avión de bombardeo, según lo anunció el Ministerio del Aire y cuatro de combate, de acuerdo con las informaciones proporcionadas en las esferas competentes.

Escuadrillas de aviones de bombardeo, escoltados por gran número de aeroplanos de combate volaron por sobre el canal de la Mancha desde la costa británica y se dirigieron al parecer a la zona al sur de Boulogne, en Francia, por donde corre la principal línea ferroviaria que une a ese puerto con París.

Los observadores de la costa sudeste no escucharon ni a los cazas alemanes ni a las baterías antiaéreas de la zona ocupada, por lo cual se supone que las acciones se libraron muy al interior de esa región.

El Ministerio del Aire anunció que máquinas del tipo Blenhein, poderosamente escoltados por cazas, atacaron una importante planta de fuerza eléctrica, un fábrica de productos químicos y un empalme ferroviario cerca de Bethune, durante el raid de esta tarde.

RAIDS AEREOS SOBRE ALEMANIA

La RFA ha continuado, asimismo, realizando incursiones sobre el oeste y el noroeste del teritorio alemán durante la noche, y, además, esta mañana realizó un sorpresivo ataque a la ciudad de Bremen, que tambien fue atacada anoche.

Un comunicado del Ministerio del Aire dice que Essen fué uno de los principales objetivos de la incursión aérea de anoche, y que en ese lugar como en otros puntos de la zona del Rhur se causaron grandes incendios. En el noroeste de Alemania los principales objetivos fueron Bremen y Bremerhaven.

En estas operaciones los británicos perdieron siete aviones.

Nuevamente en la madrugada de hoy, al romper el día, según anuncia el Ministerio del Aire, la RFA atacó Bremen. El comunicado respectivo agrega: "Fué bombardeada desde escasa altura una gran fábrica situada en la zona de los muelles, algunos de nuestros aviones bajaron hasta una altura de 20 metros. Los impactos directos fueron seguidos de incendios y explosiones. También fueron atacados el patio de carga del empalme ferroviario al noroeste de la ciudad".

"Otros aviones de bombardeo atacaron la isla Norderney, donde los cuarteles y emplazamiento de cañones, fueron arrasados con el fuego de ametralladoras".

En estas operaciones los británicos perdieron 5 aviones.

ATAQUE A LA ZONA OCUPADA DE FRANCIA

BERLIN, 4.— (U. P.).— La agencia noticiosa DNB anuncia que una fuerza aérea integrada por 20 aviones británicos de bombardeo, fuertemente escoltados por numerosos aviones de combate, volvieron a intentar en las primeras horas de la tarde de hoy un nuevo ataque contra la zona ocupada de Francia, pero se sostiene que fueron obligados a regresar por los cazas alemanes antes de que llegaran a la costa.

Según las informaciones recibidas se libró una reñida batalla aérea, siendo derribados 3 aviones de bombardeo Blenheim y 9 máquinas de combate Spitfire, en tanto que los alemanes solamente perdieron 2 aviones.

La DNB informa también que aviones de bombardeo británicos atacaron en las primeras horas de la mañana de hoy, la ciudad de Bremen, arrojando unas cuantas bombas que causaron ligeros daños en la ciudad y el puerto.

Dice la misma agencia que en este ataque fueron abatidos 4 aviones de bombardeo británicos por las baterías antiaéreas.

LA LUFTWAFFE ATACO BARCOS BRITANICOS

FOLKESTONE, 4.— (U. P.). La Luftwaffe atacó a los barcos que navegaban durante las últimas horas de la noche del viernes en el Canal de la Mancha, que estaba iluminado por la luna. Los barcos siguieron su camino con sus cañones lanzando un intenso fuego como una exhibición de fuegos artificiales entre el rugido de los bombarderos.

Aún cuando el corresponsal se encontraba a considerable distancia de la escena, vió el resplandor de la bomba que estallaba en el mar y de las granadas lanzadas por los cañones antiaéreos y los pompoms que parecían mantener a los atacadores alejados de los blancos. Ametralladoras entraron en acción contra dos aviones que picaron. Muchas bombas fueron arrojadas por una gran formación de bombarderos.

Ultima hora

ALEMANES LLEGAN AL RIO DNEISTER

NUEVA YORK, sábado 5. — (U. P.)— URGENTE.— La National Broadcasting ha interceptado una transmisión de la radio de Roma en que se dijo que los alemanes y los rumanos llegaron al rio Dneister, después de haber avanzado cien kilómetros en Rusia.

CONATO REVOLUCIONARIO REPRIMIDO EN PARAGUAY

ASUNCION, 4. — (U. P.). — El Estado Mayor del Ejército, anunció por medio de un comunicado, que los suboficiales y otros miembros de la guarnición militar de Pilar, localidad situada sobre el rio Paraguay, a ciento ochenta kilómetros al sur de esta capital, hicieron fracasar los esfuerzos que hacian varios oficiales de la misma guarnición para fomentar la rebelión, después que el tribunal militar ordenó la detención del jefe de esa misma guarnición, teniente comandante Heriberto Dos Santos; teniente comandante, Narciso Echague Vera y teniente Hilario Gómez, cuando fueron descubiertos entregando armas y municiones a los civiles.

Dos Santos se negó a entregar el puesto al capitán Tomás Alder, y, al mismo tiempo, destituyó a las autoridades civiles del lugar, reemplazándolas con el capitán Guerrero Padin.

Los suboficiales y soldados se negaron a acatar las órdenes de Dos Santos y tomaron prisioneros a los que lo apoyaban, con excepción del propio Dos Santos y del capitán Guerrero Padin, que huyeron.

El capitán Alder tomó bajo su mando la guarnición al mediodía.

El resto de las guarniciones del Paraguay, han enviado mensajes de adhesión al Presidente Morinigo, con motivo de este suceso.

AUSTRALIA

HUNDIMIENTO DE UN DESTROYER AUSTRALIANO

SYDNEY, 4.— (U. P.).—Se ha informado oficialmente que el destróyer australiano "Waterhen", se hundió en el Mediterráneo, después de haber sido dañado en un ataque por bombarderos enemigos. Esta es la primera pérdida sufrida por la marina australiana en una acción con el enemigo en toda la guerra.

El comunicado agrega que no hubo bajas.

SUECIA

LIBRO BLANCO DEL GOBIERNO DE FINLANDIA

ESTOCOLMO, 4. —(U. P.). —Según informes de prensa procedentes de Helsinki, el Gobierno de Finlandia ha publicado un Libro Blanco referente a las relaciones ruso-finlandesas, desde la paz de Moscú hasta el comienzo de las hostilidades.

Se afirma en el Libro que, después de la paz, el gobierno ruso ha violado el territorio soviético no menos de 84 veces. Además, declara que el gobierno ruso solicitó la renuncia del Gabinete del ex Ministro de Relaciones Exteriores Tanner. También acusa a la Rusia Soviética de haber declarado que la elección de Mannerheim o de Svinhufvud para la presidencia de Finlandia, a raíz de la muerte del Presidente Kallio, sería considerada un acto inamistoso hacia Rusia.

Poco después del ataque aéreo, dos cañones de largo alcance emplazados en el Cabo Grianez dispararon media docena de granadas. Las explosiones de las granadas sacudieron violentamente el suelo donde se encontraba el corresponsal.

Rusia moviliza todos sus recursos y energías para defenderse del invasor

MOSCU, 4. (U. P.).—El anuncio hecho por Stalin, de que el país tiene que hacer frente a una grave situación, parece haber reunido a toda la nación alrededor del Comité Central de Defensa y movilizado todos los recursos y energías, tanto del estado como privadas hacia una meta única: el rechazo del invasor.

La reacción fué inmediata: millares de ciudadanos se constituyeron en asambleas, en locales cerrados y al aire libre, para escuchar a oradores populares que explicaban la situación militar y pedían que se hiciera un esfuerzo supremo para la defensa.

Con este motivo, el corresponsal pudo presenciar escenas que le hicieron recordar las descripciones de las que ocurrieron en los días de la guerra civil, en que hombres, mujeres y jóvenes preguntaban: ¿"En qué puedo servir?"

Muchos fueron los que, al salir de esas asambleas, se dirigieron apresuradamente a las estaciones de la Cruz Roja para ofrecerse como dadores de sangre, mientras que ancianas de casas sirvientes y estudiantes preguntaban dónde podían inscribirse para seguir cursos rápidos de enfermeras. Las siete muchachas que hacían el servicio de la casa de departamentos en que vive el corresponsal de la United Press, se retiraron de sus puestos diciendo que tenían que volver a sus aldeas para ayudar a los ancianos y a las mujeres a hacer la cosecha.

Simultáneamente, durante todo el día de ayer y de hoy se ha visto a los estudiantes universitarios y de las escuelas superiores, con máscaras contra gases colgando del hombro dirigirse cantando marchas militares hacia las estaciones ferroviarias para dirigirse a las fábricas y granjas, según se cree, movilizados. Los muchachos más jóvenes actúan como vigías, abren fosos o recolectan libros para los heridos.

El corresponsal pudo presenciar escenas de intensa emoción en los sitios en que eran concentrados los niños que son evacuados, quienes llegaban allí llevados por sus madres. Estas, con el rostro impasible, refrenaban sus lágrimas sin exteriorizar, al separarse de sus hijos, su inmensa tragedia interna.

Por doquier los rusos que hacen cola para conseguir los diarios, y que a nadie ceden su sitio, lo cedían hoy con muy buena voluntad a los conscriptos de uniforme.

Uno de los voluntarios distinguidos que partieron hoy al frente fué Dimitri Shostakovich, el joven compositor de fama mundial que, desde Leningrado, telegrafió: Estoy dispuesto a tomar las armas o a aguzar mi pluma, y a darlo todo por la defensa y la victoria de nuestra gran patria".

Actividades de Misión Comercial Chilena en Lima

LIMA, 4.— (U. P.).— Se anuncia oficialmente que, desde la tercera sesión plenaria, la Comisión Mixta Chileno-Peruana, ha celebrado otras tres sesiones más, alternadas con múltiples reuniones con la Comisión Permanente de Política Económica Exterior del Perú.

La última de estas sesiones plenarias se celebró ayer, habiéndose logrado avanzar considerablemente en el estudio de los acuerdos entre las dos delegaciones, de modo que parece estar ya próximo el fin de éstas reuniones.

SE RINDIERON LAS ULTIMAS TROPAS DE ITALIA EN ETIOPIA

EL CAIRO, 4. — (U. P.). — Un comunicado especial del cuartel general británico, dice que el general Gazzera, comandante supremo de las restantes fuerzas italianas en Etiopía, se rindió, poniendo fin, prácticamente, a la campaña del Africa Oriental.

Revela el comunicado que Gazzera se rindió con todas las fuerzas italianas que operaban en las provincias de Galla y Sidano, y añade: "Salvo la guarnición italiana de Gondar, que ahora está rodeada por las fuerzas patrióticas y del Imperio, y una pequeña columna que fué dispersada al interior del país salvaje al sudoeste de Assab, la resistencia italiana en Eritrea, Abisinia y Somalia italiana, ya ha sido terminada satisfactoriamente".

La práctica terminación de la resistencia italiana en Etiopía, da a Gran Bretaña un nuevo baluarte para la defensa de la ruta del Mar Rojo, vital para la posición del Imperio en el Mediterráneo y Mediano Oriente, y la liberación de muchos miles de soldados británicos y sudafricanos para la mucho más importante lucha por el control de Alejandría y el Canal de Suez.

La reconquista de 890.000 kilómetros cuadrados de Etiopía, significa que los británicos, si alguna vez son obligados a retirarse del Egipto, pueden replegarse al Sudán y el Mar Rojo, sin peligro de un ataque por la retaguardia.

El control británico de los mares podría permitir el suficiente refuerzo de los abastecimientos, si el ejército fuese obligado a defender la línea de cintura africana

SE ESTA TORNANDO MAS CONCILIADORA LA POLITICA DE EE. UU. HACIA EL JAPON

(Correspondencia de John Reichmann, exclusiva para LA NACION)

WASHINGTON, 4.— (ESPECIAL).— La actitud de Estados Unidos hacia el Japón pareció más conciliadora ante la creencia de que la política externa del Japón se desvía del Eje.

Los funcionarios han demostrado un creciente interés en la decisión del Japón, adoptada pero no anunciada, respecto de cuál será esa política, con motivo del conflicto ruso-alemán.

El Subsecretario de Estado, Mr. Sumner Welles, indicó la actitud de Estados Unidos ayer, al decir que el Gobierno confía en que cualquiera que sea la política adoptada por el Japón, ella servirá para mantener la paz en el Pacífico.

Los observadores han considerado más significativa la franca afirmación de Welles de que el Japón probablemente obró completamente dentro de sus derechos al requisar 2 barcos japoneses cargados con minerales de cromo, uno de los cuales hizo escala en Kobe, en viaje a San Francisco, y el otro en Manila. Welles dijo que en este asunto no había sido afectada la propiedad de los cargamentos.

Como Estados Unidos necesita con urgencia cromo para el programa de defensa, los observadores han estimado que la declaración de Welles implica que, aunque no pasa por alto la beligerancia japonesa en el Extremo Oriente, el Gobierno norteamericano es partidario de cualquiera acción conciliadora que pueda conducir a un mejoramiento de las condiciones en el Pacífico.

Los observadores creen que el Japón ha encontrado que sus relaciones con el Eje son de poco valor para él, especialmente desde el estallido de la guerra ruso-alemana. Han señalado que hasta ahora el Japón ha obtenido del Eje sólo el reconocimiento del Gobierno de Nankín apoyado por el Japón, en una gestión tardía para reforzar la vacilante participación del Japón en el pacto tripartito.— JOHN REICHMANN.

LA CAMPAÑA DE RUSIA HA RESULTADO TAN COSTOSA A RUSOS COMO A ALEMANES

(Correspondencia de Ned Russell, exclusiva para LA NACION)

LONDRES, 4.— (ESPECIAL).— Una de las preguntas que se hacen aquí es la de a qué precio los rusos absorbieron toda la fuerza de la guerra relámpago alemana, despojándola de su primer terrible ímpetu, para reducirla a un cambio de golpes entre enormes fuerzas de hombres y máquinas.

Según las afirmaciones alemanas, el costo ha sido tremendo. Los observadores militares bien informados en ésta creen que las pretensiones alemanas son fantásticsa, algo parecido a los comunicados del Alto Comando alemán, que fueron la nota cómica en la batalla aérea de Gran Bretaña, el año pasado. No cabe duda que grandes masas de tropas rusas fueron cogidas cerca de la frontera cuando los alemanes atacaron sorpresivamente, pero el costo de la ofensiva de las divisiones blindadas alemanas debe haber sido también considerable, pues, según todas las indicaciones que se tienen, la defensa rusa ha sido enconadísima.

En los círculos rusos de Londres, a pesar de que los alemanes están todavía a la ofensiva en todas partes, sigue reinando el optimismo. Se sostiene que la artillería y las divisiones blindadas rusas han mantenido un margen de dos a uno en las pérdidas y bajas sobre los alemanes en los trece días de batalla. También se afirma que el verdadero peso del ejército ruso no se ha hecho sentir todavía.

El curso futuro de la campaña revelará las verdaderas proporciones de las pérdidas de ambos bandos. Casi lo único que se puede decir con certeza en Londres, es que aunque parecía hace tres días que la flor y nata del ejército ruso había sido traspasada una y otra vez, y que la reanudación de la ofensiva alemana con todo vigor daría cuenta de las fuerzas dispersas y despejaría el terreno, hoy la cosa no parece tan fácil, como entonces, para el alto comando nazi.

Los rusos, no obstante, encaran tres amenazas muy reales a tres importantes ciudades. Tal vez, la más inmediata es la que se cierne sobre Leningrado, que las tropas nazis al sur de Estonia amenazan coger en un movimiento de tenaza con las divisiones que deben estar preparándose para el asalto en el istmo de Carelia.

La segunda amenaza está dirigida contra Moscú, pero mientras nó se decida definitivamente la batalla que se desarrolla en la enorme zona alrededor de Minsk, será difícil juzgar su fuerza.

La tercera es la amenaza contra Kiev. Los alemanes progresan lentamente contra los rusos en la frontera de las Ucranias polaca y rusa. Pero si las noticias de que han logrado abrirse paso a través del Pruth hacia el Dniester son verídicas, esta amenaza puede desarrollarse rápidamente. — NED RUSSELL.

ESPAÑA

RELACIONES ENTRE CROACIA Y ESPAÑA

MADRID, 4.— (U. P.).— El jefe del Gabinete Diplomático del Ministerio de Relaciones Exteriores dedicó una conferencia a la prensa hoy, para tratar sobre las relaciones entre Croacia y España.

Tras de aludir al reconocimiento "de jure", del nuevo reino de Croacia, por el Gobierno español, el día 26 de junio pasado, declaró: "Conviene recordar que las buenas relaciones entre el pueblo español y el croata no son nuevas, pues en el año 1422 la República Raguso Croata y Libre recibía los cónsules de Aragón. A fines del siglo XV, los croatas de Ragusa, firmaron un gran convenio comercial con Fernando el Católico, rey de Aragón.

"Los antecedentes históricos unidos a la intensidad del momento actual, en que España y Croacia se disponen a combatir juntas el enemigo común con las fuerzas del Eje y países sumados al ideal de un orden nuevo, permiten suponer que las relaciones entre ambos pueblos serán estrechas y fecundas en lo futuro."

HOY SABADO
ABIERTO TODO EL DIA
PARA QUE USTED PUEDA APROVECHAR BIEN
la Grandiosa Liquidación de invierno
CASA GARCIA
(La casa que vende mas barato)

¡EXCEPCIONAL!
TOALLAS afelpadas, muy suaves y encorpadas, tamaño 45 x 90 cmts.
$ 4.30

JUEGOS de cama de crea cruda, calidad extra, calados y bordados, gran variedad de modelos, compuestos de 1 sábana y 2 fundas, 1 1/2 plaza $ 66.50, y 1 plaza,
$ 55.--

SOBRECAMAS de brocato de un lado y satín del otro, rellenas de algodón blanco cardado, para 1 1/2 plaza,
$ 168.00

CAMISAS de finas popelinas importadas, fantasías modernas, modelos cuello pegado, también con dos cuellos sueltos y puños dobles, confección esmerada, modelos amplios. Precio de liquidación,
$ 39.50

UN GRANDIOSO LOTE de carteras americanas, recién recibidas, modelos, coloridos y terminación perfectos, lo más bonito que usted pueda imaginarse; sus precios rebajados hacen aun más atractiva esta oferta. Desde
$ 130.--

GRAN RECLAME de la casa: sobretodo cruzado fabricado en telas de pura lana forrado en seda, variedad de tonos, talles del 42 al 54, por
$ 290.00

FRANELA RAYADA. Artículo de mucho abrigo, extensa combinación de colores especial para pijama y ropa interior. El metro,
$ 7.--

CALZON cuadro en rico jersey gamuza. Surtido de colores, para niñitas de 10 a 12 años, $ 7.80; de 7 a 11, $ 6.20 y para 3 a 6 años,
$ 4.50

SWEATERS de lana, con mangas, preciosos coloridos y fantasías novedosas. Precio de liquidación, para niños de 10 a 15 años, $ 37.50 y de 5 a 9 años,
$ 32.00

CASA GARCIA
ALAMEDA Y Av. ESPAÑA. Casilla 3224

Alemanes están...

(DE LA 1a PAGINA)

gran tonelaje, cerca de Lan's End.

"Los aviones alemanes de bombardeo atacaron día y noche las obras portuarias en el sudeste y sudoeste de Inglaterra.

"Durante los ataques efectuados ayer por el enemigo a la costa del canal, los aviones de caza alemanes y las baterías antiaéreas derribaron a 11 aviones enemigos. Perdimos dos de nuestros aviones.

"El enemigo arrojó anoche bombas explosivas e incendiarias en varios lugares del oeste y del noroeste de Alemania. Hubieron varias víctimas entre la población civil. En Bremen no hubo daños de importancia económica. Los incendios que se produjeron en los tejados, particularmente, en Dortmund, fueron rápidamente extinguidos. Los aviones de caza y las baterías antiaéreas derribaron a 10 de los aviones de bombardeo británicos atacantes.

"Se han distinguido de manera especial por su valor demostrado, los siguientes: coronel Hipp, comandante de un regimiento de infantería; coronel Welcker, comandante de un regimiento de artillería; primer teniente Hacken Schmitt, sargento mayor Peter Mann y el artillero Ansinu del batallón de motociclistas."

"El capitán Oesal, consiguió en los últimos días de combates aéreos, su 54.a victoria, y el primer teniente Frank Ziskat, obtuvo su vigésima primera victoria."

ATAQUE EN TODO EL FRENTE

BERLIN, 4.— (U. P.).— Según se desprende de las informaciones llegadas a esta capital, las fuerzas alemanas están atacando en todo el frente a los presionados ejércitos rusos, que están ya privados de sus principales armas pesadas.

En efecto, esferas militares alemanas responsables dicen que virtualmente todo el material bélico soviético — fuerza aérea, tanques, cañones, ametralladoras y camiones — ha sido destruido en las batallas de Bialystok, (Bielostok), y otros encuentros librados en la zona de la prontera.

En una fuente germana autorizada se ha dicho que las fuerzas alemanas han estado avanzando en los últimos tres días más allá de Minsk, y que es probable que, en los próximos días, el Alto Comando pueda anunciar una profunda penetración en el corazón de Rusia. Fuera de esta escasa información, las noticias sobre los progresos de los alemanes consisten meramente en insinuaciones de que están desarrollándose "grandes operaciones".

En esferas militares alemanas responsables se ha dicho que el principal objetivo del comando germano es obligar al grueso del ejército ruso a librar batalla, para destruirlo y, según esos mismos círculos, es posible que ésto se logre dentro de los próximos días, pues es algo considerado como de mucho más importancia que las ganancias territoriales o la rapidez del avance hacia Moscú o Kiev.

DESCRIPCION DE LAS ULTIMAS ACCIONES

Los comentadores militares alemanes declaran que las divisiones panzers alemanas, en su embestida, se acercan ya a la línea Stalin, repeliendo al ejército rojo a lo largo de todo el frente, desde el Mar Báltico hasta el Mar Negro.

Esto ha seguido el anuncio hecho por el Alto Comando de que el Río Beresina, a lo largo del cual las tropas soviéticas estuvieron resistiendo porfiadamente, durante varios días, a la embestida alemana hacia Moscú, ha sido cruzado ahora en varios puntos.

¿LOGRARAN SOSTENERSE LOS RUSOS EN LA LINEA STALIN?

Comentadores militares autorizados expresan sus fuertes dudas de que las tropas soviéticas, dadas las terribles pérdidas que han sufrido, especialmente en la batalla de Bialystok, pueden contener durante mucho tiempo, en las fortificaciones de la línea Stalin, el avance alemán. La ruptura de esa línea, por las divisiones blindadas germanas, no solamente abriría el camino hacia Moscú, sino que amenazaría a otros grandes ejércitos rusos con el peligro de ser rodeados, en la misma forma en que ocurrió entre Bialystok y Minsk.

Todas las noticias que pueden obtenerse en Berlín concuerdan en que los rusos se repliegan en todo el frente, perseguidos por las divisiones blindadas y por la infantería motorizada alemanas que, como lo hacen notar comentaristas militares autorizados, han llegado ya, en varios puntos, más allá de la línea más avanzada de la embestida alemana del año 1918.

Según la DNB, los ejércitos rojos se retiran en columnas de a tres, y aún cuatro de frente, a lo largo de las principales carreteras que conducen hacia el este, y son continuamente hostigados por los aviones de bombardeo alemanes que atacan desde escasa altura. La DNB dice que, ayer, el resultado de esos ataques fueron severas congestiones en las carreteras de las regiones de Minsk y Bialystok, donde "las líneas de comunicaciones, a la retaguardia, están bloqueadas por vehículos de toda clase destruídos, lo que constituye un nuevo obstáculo para la retirada soviética".

Detrás de las líneas del frente los alemanes siguen ocupándose en la ardua tarea de limpiar el terreno, eliminando a decenas de millares de soldados rusos.

UNIDADES RUSAS AISLADAS, SIGUEN RESISTIENDO

En muchos puntos, unidades relativamente poderosas de tropas soviéticas, que incluyen tanques y artillería, siguen resistiendo en los bosques, completamente aislados de los ejércitos principales. Según la DNB, una de las mayores fuerzas cercadas en la zona de Minsk, abandonó finalmente, ayer sus tentativas, más bien débiles, de abrirse paso que realizó hasta el miércoles, y se rindió, siendo capturados en esa ocasión más de 20.000 soldados rojos.

En dirección al noreste de Luck los tanques alemanes contribuyeron ayer a las operaciones de limpieza, haciendo salir a las tropas soviéticas de los bosques que los rusos han incendiado al retirarse. La DNB declara que esas unidades soviéticas aisladas poseían aún algunos tanques que, en su mayoría fueron destruídos, infligiéndoseles, además, severas pérdidas a la infantería soviética.

En la Galitzia, según la DNB, los alemanes lograron abrirse paso a través de los destacamentos de la retaguardia soviética y se trabaron en lucha con fuertes unidades rojas. Los rusos hicieron entrar en acción a su artillería pesada, en un esfuerzo para contener el avance germano y, siempre según la DNB, esa tentativa trajo como resultado la completa destrucción de un regimiento de artillería soviético y fuertes pérdidas para otros dos.

NUEVOS DETALLES ACERCA DE LA BATALLA DE BIELOSTOK

En los despachos de hoy se revelan nuevos detalles sobre la batalla gigantesca de Bialystok. (Bielostok).

Según esas informaciones, los ejércitos rusos cercados, trataron una y otra vez de abrirse paso a través del anillo de acero que los rodeaba, lanzando a sus unidades de infantería, sin tomar en cuenta las pérdidas, contra las líneas alemanas. Un despacho de la DNB dice que las olas de infantería soviética fueron barridas por el fuego de los tanques, cañones y ametralladoras germanos. Otro despacho alemán dice que el campo de batalla de Bialystok está cubierto con centenares de millares de cadáveres de soldados rojos, mientras que las carreteras están sembradas de restos de tanques y vehículos motorizados. Un reportér de la compañía de propaganda ha escrito que "el aspecto de la carretera de Bialystok es peor que el que ofrecía la carretera a Dunkerque".

LOS INVASORES ESTAN PROXIMOS A LA LINEA STALIN

La embestida germano-rumana a través del río Pruth ha acercado a los atacantes a la línea Stalin, en el sector del sur, tal como ocurre también en los del centro y del norte.

Esta línea de defensa se extiende desde las orillas del Mar Negro, remontando el Dniester y luego tuerce hacia el norte, pasando por Jitomir, de donde se inclina hacia el este hasta el curso superior del Dniepr. La línea sigue en dirección al norte por Viesvak, Pleskau y Pakov y de allí, detrás de la orilla oriental del Lago Peipus, pasando por Narva, hasta el golfo de Finlandia.

La DNB, al comentar el comunicado del Alto Comando, dice que es dudoso que esa línea pueda resistir el avance alemán a pesar de que se supone que ha sido poderosamente fortificada en los últimos cinco años.

La tenacidad de la resistencia rusa a las embestidas alemanas a través del Pruth que, al parecer, solamente lograron cruzar en los últimos días, ha sido descrita en los despachos de uno de los reporters de la compañía de propaganda.

"Pantanos de un kilómetro y medio de ancho — dice — se extienden a ambas orillas del Pruth y los rusos estaban bien atrincherados y bien ocultos. Durante los enquentros preliminares, los alemanes lograron establecer algunas cabezas de puente. Luego vino el día del ataque.

"Nuestras baterías prepararon el ataque de la infantería mediante un intenso bombardeo. Las baterías alemanas y rumanas, bajo un comando único, disparaban teniendo como blancos las baterías enemigas y sus torres de madera, de observación. El ataque de la infantería era difícil porque ésta sólo podía cruzar el terreno anegado sobre puentes que el enemigo mantenía bajo un fuego constante".

Agrega el repórter que los rusos fueron expulsados de sus posiciones después de una encarnizada lucha. "Por ejemplo — dice— en una aldea, tiradores aislados rusos, instalados en las copas de los árboles, después de cuatro horas de batalla, atacaban a la infantería alemana que avanzaba por las calles.

LA PARTICIPACION DE LA LUFTWAFFE

La DNB ha informado que la fuerza aérea alemana ha continuado ayer concentrando el peso principal de sus ataques contra las fuerzas combatientes del ejército rojo, así como contra su artillería, tanques y sistema de abastecimientos de la retaguardia, infligiéndoles, según dice, daños aterradores.

En la zona del Báltico, los aviones de bombardeo germanos habrían destruído seis trenes de tropas y 70 camiones automóviles en las carreteras. En el frente central, fueron destruídos 34 tanques y 50 camiones, además de varios trenes desrielados. Numerosas vías ferroviarias han sido cortadas por los bombardeos; estaciones han sido destruídas, puentes volados y concentraciones de tropas desorganizadas.

Cerca de Murmansk, un tren que corría velozmente fué destruído, y las posiciones militares soviéticas, fuertemente dañadas por los bombarderos en picada.

Los aviones germanos han continuado también sus operaciones contra los restos de la flota aérea roja y habrían destruído, en las últimas 24 horas, 98 aparatos enemigos, de los cuales 76 en encuentros aéreos y 22 en tierra.

Durante los últimos días, los aviones de bombardeo alemanes han atacado también con éxito las importantes fábricas de armas de Smolensk, que no solamente es un importante empalme aéreo, sino que contiene, además, numerosas fábricas de municiones y de aviones, además de una maestranza ferroviaria.

La DNB informa también que los Stukas intervinieron en una batalla de tanques después de haber cruzado los alemanes el Beresina, contribuyendo a la derrota rusa. Dice en parte: "Tan pronto como las primeras unidades blindadas alemanas lograron sentar pie en la orilla oriental del río, los Soviets concentraron sus tanques para contener el ataque. Poco despues se inició la batalla entre los tanques, pero los Stukas atacaron vigorosamente, despejando el camino para el avance alemán".

Agrega la misma agencia que formaciones de bombarderos alemanes atacaron y averiaron severamente a dos botes voladores soviéticos en el sector de la costa de Carelia y que incendiaron, con el fuego de sus ametralladoras, a un vapor enemigo de 2,000 toneladas.

DESERCION DE 20,000 RUSOS

BERLIN, 4.— (U. P.) Desde el cuartel general del Fuehrer, el alto comando entregó esta tarde un breve comunicado, dando cuenta de la defección de varios miles de soldados soviéticos. El despacho, que da escuetamente la noticia, dice, a la letra:

"Después de fusilar a sus comisarios políticos, el viernes, 20 mil soldados de los restos que todavía están cercados del ejército soviético en la región cercana a Minsk, desertaron de sus filas".

Este comunicado ha llamado la atención en los círculos políticos berlineses, pues por primera vez el alto comando revela la discrepancia que se presuponía que existía entre los soldados y los comisarios políticos del ejército rojo. En círculos autorizados se dijo al corresponsal que bien podía constituir este anuncio el primer indicio de un movimiento revolucionario dentro de la propia Rusia.

Se ha añadido que después de esta defección, la batalla de destrucción del ejército rojo en Bialystock puede considerarse terminada. Se estima dudoso que los rusos puedan enviar refuerzos ahora al frente de Minsk, pues no hay ferrocarriles ni carreteras al este de Minsk y Smolensk, ya que los han destruído los bombarderos alemanes.

Torneo intenacional de ajedrez en Brasil

RIO DE JANEIRO, 4.— (U. P.).— Se inició en San Pedro de Piracicaba, Sao Paulo, un torneo internacional de ajedrez, con la participación de maestros polacos, alemanes, austriacos y jugadores uruguayos, paraguayos, chilenos y brasileños.

Salas Romo, chileno, venció a Penna, brasileño en 35 jugadas.

¿PREPARAN LOS INGLESES LA INVASION DE FRANCIA?

LONDRES, 4.— (U. P.) — La invasión británica de la zona ocupada de Francia para fines de julio es sugerida por un escritor anónimo en la edición de hoy de la revista "The Aereoplane".

Declara que los alemanes creen que ninguna ofensiva británica de fuerzas combinadas podrá realizarse por algunos meses, pero sostiene que "la Real Fuerza Aérea ha estado muy ocupada en sembrar dudas acerca de esta creencia. Antes de que termine este mes podrá haber acontecimientos que causarán aún mayores dudas a los alemanes y alentar a todos los pueblos en cuya tierra habrá que luchar nuevamente".

Indica también que debe esperarse que los bombarderos británicos sigan su acción de los últimos meses atacando el interior de Francia y el noroeste alemán y la zona del Ruhr en una ofensiva contra los centros industriales.

"La estrategia británica sigue siendo la de mantenerse alejada del centro nervioso de la guerra y parte de éste está ahora en Francia. Pero también se está aportando una nueva forma de ayuda estratégica a Rusia y a Francia. Es obvio que se trata de conseguir que los alemanes se sientan tan indecisos en cuanto a las intenciones británicas en sus fronteras occidentales que no tratará de sacar unidades de esta zona para reparar los daños que ha sufrido en el frente ruso.

"Las barricadas aéreas sobre Francia, los ataques nocturnos sobre Kiel y Colonia y el Ruhr, y las epediciones del domingo sobre Holanda, Dinamarca y Noruega dejan a los alemanes intrigados sobre cuando y donde esperar el próximo acto de intervención británica".

"Daremos nuestras...

(DE LA 1a PAGINA)

y la libertad de los mares, e incluye la observación de que este país está frente a las duras realidades de la batalla del Atlántico, lo que indica que es posible que se pida a los norteamericanos mayores sacrificios en defensa de la libertad.

Roosevelt atacó a los aislacionistas que se oponen a su política exterior, y dijo que era una ilusión digna de un niño el sueño de vivir aislados en un mundo donde los dictadores están marchando.

TEXTO DEL DISCURSO

El Presidente Roosevelt dijo lo siguiente:

"En el cuarto día de julio del año 1776, los representantes de varios estados en el Congreso, reunidos, declararon nuestra independencia, y sostuvieron que el respeto decente por la opinión pública de la humanidad nes de su acción".

"En esta nueva crisis tenemos una obligación similar. En 1776, libramos la guerra en defensa de ese gran principio de que el Gobierno debiera deducir sus poderes del consentimiento de sus gobernados.

En el siglo y medio que siguió esta causa de la libertad humana se extendió por el mundo. Más ahora, en nuestra generación, en los últimos pocos años, una nueva resistencia, en la forma de varias nuevas prácticas de tiranía, ha estado haciendo tales progresos que los principios fundamentales de 1776 han sido echados por tierra en ultramar y de manera definitiva están amenazados aquí".

"Es sin duda una falcia que no tiene base lógica alguna, el que cualquier norteamericano sugiera que el dominio de la fuerza puede derrotar a la libertad humana en todas las demás partes del mundo y le permita sobrevivir solamente en Estados Unidos. Pero ha sido esa fantasia como de niño, esa fé mal dirigida, la que ha llevado a una nación detrás de otra a seguir sus tareas pacíficas dependiendo de la idea y aún de promesas, de que ellos y sus vidas y sus gobiernos podrían vivir cuando el avasallamiento de la fuerza cruzara sus caminos".

"Es muy sencillo, podría casi decir cándido, para nosotros los norteamericanos agitar la bandera, reafirmar nuestra creencia en la causa de la libertad y dejar lo demás. Sin embargo, todos los que permanecemos despiertos durante la noche, todos los que estudiamos y estudiamos nuevamente, sabemos muy bien que en estos días no podemos salvar la libertad con horquillas y mosquetes solamente después que la combinación de dictaduras ha logrado el control del resto del mundo. Sabemos también que no podemos salvar la libertad entre nosotros mismos, en nuestro propio territorio, si todos a nuestro alrededor, nuestras naciones vecinas, han perdido su libertad. Esa es la razón porque estamos entregados a una acción unificada, poderosa y seria, en la causa de la defensa del hemisferio y de la libertad de los mares. No solamente necesitamos unidad, necesitamos rapidez, eficiencia y labor, y poner fin a las difamaciones solapadas y al sabotaje que cada vez se hace más profundo, haciendo volar las fábricas de municiones".

"Solamente digo al pueblo norteamericano que Estados Unidos jamás sobrevivirá como un oasis de libertad fértil, feliz rodeado por un cruel desierto de dictadura. Y es así que cuando repetimos nuestro gran juramento a nuestro país y a nuestra bandera, debe ser nuestra profunda convicción que prometemos también nuestro trabajo, nuestra voluntad y si es necesario nuestras vidas".

15,000 eslovenos deportados por Hitler

LONDRES, 4.— (U. P.) — Antes de cablegrafiar los saludos del "pueblo yugoeslavo dolorido y cansado", al Presidente Roosevelt en ocasión del aniversario de la independencia de Estados Unidos, el joven Rey Pedro recibió la noticia de que Hitler expulsó 15.000 eslovenos del distrito de Marinor, obligándolos a dirigirse a Serbia, y a pagar anticipadamente a las autoridades alemanas la suma de 250.000.000 de dinares para costear los gastos de su deportación.

En virtud de un acuerdo alcanzado con el Estado Mayor General británico, las fuerzas yugoeslavas en el Medio Oriente serán organizadas en formaciones motorizadas y en unidades aéreas.

Los gobiernos yugoeslavo y griego exilados concluyeron un acuerdo que tiene por finalidad colaborar mutuamente durante y después de la guerra. Los Premieres de ambos gobiernos, Ninchich y Simopolous, informaron al Ministro de Relaciones Exteriores de Gran Bretaña, Anthony Eden, sobre el convenio.

GRAN BRETAÑA
MAISKY CONFERENCIO CON EDEN

LONDRES, 4.— (U. P.).— El Embajador ruso Ivan Maisky celebró una prolongada conferencia con el Ministro de Relaciones Exteriores Mr. Eden, desde las 7 P. M. No se omitió comunicado sobre las materias tratadas ni se hicieron comentarios de la entrevista, pero se presume que, naturalmente, han disminuído la forma en que Gran Bretaña puede ayudar a los Soviets en su lucha contra Alemania.

700.000 bajas han...

(DE LA 1a PAGINA)

unidades sitiaron una posición tomada por el enemigo, librándose una violenta batalla. El subteniente Chaplin ocupó con su batería una posición estratégica. Mediante el fuego eficaz de su batería, destruyó un depósito de municiones e hizo desbarrancarse un tren enemigo; hizo pedazos el material rodante en una estación ferroviaria. Este fuego devastador dió lugar a que se lanzara una carga a la bayoneta por nuestra infantería. Los fascistas fueron expulsados de la ciudad.

"En los distritos de la U. R. S. S., próximos a la frontera, ocupados por el enemigo, los habitantes están creando condiciones insostenibles para el enemigo. Los trabajadores de la granja del Estado X, cerca de la frontera occidental, al retirarse junto con el ejército rojo, incendiaron los depósitos de pasto. El fuego no se extendió porque repentinamente llegaron las unidades mecanizadas alemanas. Entonces tres caballerizos de la granja se escondieron en el bosque cercano, y en la noche prendieron fuego nuevamente al pasto, a los depósitos y varios lugares más. Los soldados alemanes no lograron apagar el fuego. De esta manera, la propiedad soviética no cayó en manos del enemigo. Varios carros alemanes para el transporte de combustible hicieron explosión como resultado del fuego.

"Un grupo de aviones de bombardeo pertenecientes a la unidad al mando del coronel Yefiou, se dirigió al territorio enemigo. El navegante teniente Suslov llevó al grupo exactamente sobre el blanco. Picando de entre las nubes, los aviones atacaron al aeródromo del enemigo, sin que un solo avión alemán hayo podido levantar vuelo. Después de haber bombardeado el aeródromo, el grupo cambia de curso y se dirige a otra parte del territorio enemigo para realizar actividades de reconocimiento de nuevos objetivos militares. De pronto el observador vió una columna enemiga que transportaba refuerzos y municiones. La columna fué dispersada y en parte destruída. Los aviones regresaron a sus bases".

GUERRA DE GUERRILLAS

Dice la Oficina de Informaciones del Soviet, que en el avance de las fuerzas enemigas, se están organizando a la retaguardia alemana, en las zonas ocupadas, grupos de guerrilleros que están combatiendo con extraordinario valor y patriotismo.

Estos grupos de guerrilleros, que se han refugiado en los bosques y que conocen palmo a palmo la región, atacan de preferencia las comunicaciones alemanas, sus trenes de transporte de municiones y abastecimiento, y asaltan a los grupos y patrullas aisladas del enemigo, al que hostilizan en todo sentido.

La Oficina de Informaciones da cuenta de un tren que fué hecho volar por la acción de los guerrilleros, pereciendo toda la tripulación alemana que iba a bordo.

A estas acciones deben sumarse los actos de sabotaje en general que se están produciendo en el frente interno alemán, que, según dice la Oficina de Información del Soviet, se están haciendo cada vez más frecuentes. Al respecto dice la citada oficina:

"Muchas piezas de artillería fueron inutilizadas recientemente en la fábrica Skoda. En Holanda ha sido completamente destruída una nueva fábrica alemana de productos químicos, la que fué incendiada por los patriotas holandeses. En Noruega, se hizo volar once trenes cargados con municiones para los alemanes. Los polacos escondidos en los bosques perforan con sus fusiles los carros tanques, en los cuales se transporta petróleo de Rumania a Alemania".

RESISTENCIA TOTAL A LA INVASION

Las noticias que se tienen en esta ciudad de todo el país, indican que el discurso pronunciado ayer por Stalin, ha sido favorablemente recibido en todo el país, donde la reacción ha sido intensa, pescialmente entre las masas obreras para llevar a la práctica las instrucciones impartidas por el jefe del comunismo ruso para ofrecer una resistencia total a la invasión alemana.

Dice la Oficina de Informaciones que en las reuniones que se han realizado en todo el país, han surgido lemas como estos: "Todo para el frente", "Reunir todas las fuerzas para apoyar a nuestro heroico ejército rojo", "Reunir todas nuestras fuerzas para la destrucción del enemigo".

En una reunión organizada en Moscú, el capataz del taller de reparaciones de la fábrica de frenos, dijo: "Aunque tengo 54 años, aún puedo sostener un fusil. Durante la guerra civil me presenté como voluntario en el ejército rojo. Ahora, en respuesta al llamado de los jefes, solicito alistarme en las levas populares. Lucharé contra el enemigo hasta el fin". La mayor parte de los participantes en esta reunión también se alistaron.

Reuniones similares se están realizando en las fábricas del país, organizaciones profesionales, organizaciones gremiales, en el campo y en la ciudad, presentándose miles de voluntarios para las diversas actividades relacionadas con la defensa nacional, según manifiesta la Oficina de Informaciones.

OLA DE PATRIOTISMO

La Oficina dice: "El discurso por radio pronunciado por Stalin ha producido en el país una nueva ola de patriotismo. En todo el país se realizan reuniones en masa; de Murmansk a Vladivostok, de Talwin a Vladivostok, millones de patriotas inspirados por el discurso, están decididos a defender cada pulgada del territorio soviético y a luchar hasta derramar la última gota de sangre, hasta exterminar a los bárbaros fascistas. Millares de obreros, campesinos e intelectuales solicitan su admisión en el partido en campaña o para alistarse en las levas populares".

Las granjas colectivas están contribuyendo en forma nacional a la defensa, y ya se ha despachado de diversos puntos del país trenes cargados de productos de pan para la U. R. S. S.

La Oficina de Informaciones da cuenta de las actividades de las granjas colectivas, en las que se está desplegando una sitada actividad en ésta, en los campesinos de las granjas agrícolas de Poseknoe, Vordark, Unglich, Nerekhta y otros lugares, han cumplido con el plan anual antes del tiempo señalado, para las entregas de cereales y productos de la lechería, y las medidas están tomando las granjas agrícolas de otras regiones para acelerar la producción. La granja colectiva Vorcshilov, ya ha entregado mil sacos de granos.

DESMENTIDO A LAS INFORMACIONES ALEMANAS

La Oficina de Informaciones del Soviet, ataca a las ediciones que emanan de Alemania sobre la guerra y dice:

"Los comunicados alemanes se han hecho famosos por sus desvergonzadas mentiras. Es así que el observador militar de un diario norteamericano, el "PM", declara en un artículo reciente: "La oficina de información alemana está cubierto de gloria, por cuanto de que avanza tres veces más rápidamente que las tropas alemanas. En el otoño último la agencia derribó el triple de aviones británicos de lo que los británicos tenían."

"Otro bien conocido periódico norteamericano, el "Christian Sciences Monitor" observa con justeza: "Los comunicados alemanes están destinados a desviar la opinión pública mundial."

Al dar cuenta la misma Oficina de Informaciones de la simpatía que acompaña a la Unión Rusa, en las diversas esferas del exterior, dice:

"Toda la humanidad avanzada está al lado de la Unión Soviética. Las clases obreras de todos los países democráticos piden en sus manifestaciones el apoyo al heroico pueblo ruso. Los círculos del sindicato obrero, de los profesores, universidades, sociólogos de Estados Unidos, el conocido explorador ártico Ladfanzón, estigmatizan la política fascista y aplauden la ayuda del gobierno de Estados Unidos para proporcionar ayuda a la Unión de los Soviets."

Los trabajadores mexicanos piden al gobierno de México que restablezca las relaciones diplomáticas con la URSS. Se han realizado en muchas ciudades inglesas. Mil quinientas personas concurrieron a una reunión celebrada en Dundee (Escocia). Una compacta reunión se efectuó en Leeds, como también en Brighton y en la fábrica de equipos de radio de Leeds.

Japón se apera para embesti hacia el sur

LONDRES, 4 (U. P.).— Se da terreno la impresión de que el Japón se propone dar por terminada su política de no compromiso y no expansión para emprender su embestida hacia el sur.

Se menciona la posibilidad de la ampliación japonesa en la Indochina, y se dice que cuando se establezca el poderoso val japonés en la bahía de Camranh, y la fuerza aérea japonesa en el sur de la China.

Nuevas protest de los estudian hubo en el Uru

MONTEVIDEO, 4 (U. P.).— Fueron detenidos los autores de los sucesos sangrientos ocurridos el domingo en Durazno, a raíz de la agresión atribuída a elementos fascistas; quienes fueron severamente interrogados.

Se cree que los interrogatorios permitirán deslindar las responsabilidades de los incidentes.

Con relación a los sucesos de Durazno el Ejecutivo ha pedido al Parlamento, pidiendo la suspensión de sus facultades constitucionales. Se aboga por un proyecto de restringir la libertad de la prensa, folletos, propaganda, conferencias y difusión de ideas contrarias a las instituciones nacionales.

Las restricciones abarcan todas que interesan a la seguridad nacional y contemplan también los sólo se expresan en idiomas de América, castellano, portugués, inglés y francés. Se dan facultades para la clausura de los órganos de publicidad, así como de los empleados civiles que soliciten el retiro de militares que propalen ideas contrarias a las instituciones.

MONTEVIDEO, 4 (U. P.).— Después de la reunión de masas de los estudiantes de la Universidad de Durazno, al grito de "libertad" fué atacado por la policía, que fué rechazado por la fuerza pública, que empleó bombas lacrimógenas. En seguida los manifestantes tomaron represalias contra la policía, armándose de palos y sacaron de un edificio en construcción.

Gran Bretaña celebró independencia...

(DE LA 1a PAGINA)

no, luchó y murió. Billy Fiske murió para que Gran Bretaña pueda vivir, y por ello es que hemos dejado grabadas sus hazañas, en letras de bronce, en el santuario de la capital de nuestro Imperio. Ha ido a juntarse con todos aquellos que, desde Sócrates, han muerto por la causa de la libertad".

Al ser descubierta la placa, la banda de músicos de la Real Fuerza Aérea tocó el himno "Bandera Estrellada". Frente a la placa está el busto de Jorge Washington.

Es significativo el hecho de que Gran Bretaña honre el aniversario nacional americano, conmemorando el hecho que separó a Estados Unidos de Gran Bretaña; pero las cosas han cambiado mucho desde hace 165 años. Han desaparecido la amargura de las antiguas guerras y el porfiado orgullo.

MAYOR UNION ANGLO-AMERICANA

Hoy los oradores británicos, en toda la nación proclamaron que Estados Unidos y Gran Bretaña debían unirse más estrechamente para preservar los ideales que 13 Estados Unidos proclamaron al declarar su independencia.

Nunca había celebrado Gran Bretaña el 4 de Julio como lo celebró hoy. Las banderas de las fajas y estrellas ondeaban en todas partes, desde los edificios gubernamentales de la capital y principales calles de Londres, hasta los más humildes villorrios de los campos, tal como ocurría simultáneamente en Wáshington, Boston, Nueva York o Filadelfia. Puede decirse que hoy ondearon todas las banderas norteamericanas que existen en Gran Bretaña y, según declaró la Embajada de Estados Unidos, durante semanas estuvo recibiendo peticiones de banderas, hasta que no quedó una sola disponible.

DISCURSO DEL EMBAJADOR WINANT

La principal celebración de G. Bretaña, fué la de la Sociedad Americana de Londres, en que varios centenares de norteamericanos se reunieron para oír al Embajador Winant recordar las célebres palabras de Jefferson y recordar que Lincoln, 45 años después de la proclamación de la Independencia, reconoció que la soberanía de los pueblos y de los Gobiernos no podría perpetuarse a menos de que se reconociera que los derechos de los hombres van más allá de las diferencias de raza, religión y color, y que ninguna nación puede subsistir si está compuesta por mitades de hombres libres y esclavos.

Dijo Winant: "La bandera puede ser algo baladí para quienes insisten en la prosa, pero es símbolo de fe y de realidad. Las banderas y las fajas son el símbolo de fe de nuestros padres y de la realidad alcanzada por nosotros gracias a sus sacrificios. Dentro de sus generosos pliegues simboliza el ideal universal que vive en nuestra tierra, fuera de nuestras fronteras, y que es el ideal que llega a los confines de la humanidad".

Winant fué presentado por el presidente de la sociedad, John Gauntlett, quien dijo: "Cada nuevo 4 de Julio encuentra a América y Gran Bretaña más próximas una de otra. Es posible que, mañana, marchemos hombro con hombro".

RESPUESTA DEL MINISTRO DE SALUBRIDAD

Al dar respuesta al discurso de Winant, el Ministro de Salubridad, Brown, expresó el agradecimiento de Gran Bretaña por los millares de toneladas de abastecimientos indispensables, los millones de dólares, los doctores, enfermeras y equipos para hospitales que llegan desde América. Dijo en parte:

"Hace 165 años que fué formulada ante el mundo la declaración de la independencia de las colonias de América. No era un mero manifiesto revolucionario, ni una mera exposición de una errada injusticia, sino un llamado a la conciencia de la humanidad ante el tribunal de la historia".

Los diarios de Londres publican informaciones y editoriales referentes a la independencia de Estados Unidos. El Daily Express reemplazó su simbólico caballero, armado con una espada, de la primera página, por las fajas y estrellas. Durante todo el día los altoparlantes instalados en las estaciones de Waterloo y Victoria, por las que los americanos llegan a Londres, estuvieron emitiendo música patriótica americana.

El Club de las Aguilas, tuvo su propia fiesta, asistiendo, además de sus miembros norteamericanos, soldados y aviadores canadienses, franceses libres, polacos, holandeses, noruegos y australianos.

En la tarde asistió la señora del Embajador Winant quien estuvo charlando con todos.

En medio del entusiasmo reinante las estrofas de los cantos americanos se mezclaban con las del Tipperary.

DEMOSTRACION DE LA UNIDAD AMERICANA

WASHINGTON, 4.— (U. P.).— La nación realizó una unidad nacional, con motivo de unidad nacional, con motivo de la conmemoración del 165.o aniversario de su independencia.

El Presidente Roosevelt dio una alta nota al comprometer el trabajo, la voluntad y, si fuere necesario, las vidas del pueblo americano en la preservación de la libertad. Por su parte el Presidente de la Corte Suprema, Stone, encabezó la promesa nacional de fidelidad a la bandera.

Tanto Gran Bretaña como Rusia celebraron también el aniversario americano.

En Londres, los británicos brindaron por la Independencia de Estados Unidos y la radio de Moscú, dedicó una hora a una transmisión en inglés dedicada a Norte América. El locutor de la radio de Moscú dijo en parte: "La Unión Soviética, que está ahora combatiendo en una gran guerra patriótica, de defensa, envía sus ardientes votos al pueblo de Estados Unidos, con motivo de su glorioso día de fiesta nacional."

DECLARACION DE WILLKIE

En Nueva York, Willkie, en un discurso sobre el "significado del Día de la Independencia", dijo que " un porcentaje abrumador del pueblo americano está resuelto a que, sean cuales fueren los azares o el costo, apoyemos a los hombres que combaten en Gran Bretaña... Tengo laguridad de que, antes de mucho, la gran fuerza de la marina americana será puesta en juego, para asegurar la entrega de los productos de Estados Unidos a Gran Bretaña", si bien no amplió más su declaración referente a la marina. Su discurso fué grabado en el estudio de la New York Broadcasting Co., y radio difundido al mundo entero en seis idiomas.

En Phoenix, Arizona, los gobernadores de los etsados mexicanos de Sonora y Sinalca, señores Anselmo Macias y Rodolfo Loisa respectivamente, en discursos pronunciados con motivo del 4 de julio, apoyaron la solidaridad panamericaina y declararon que América debe unir se "en el espíritu de Wastington y de Hidalgo", para preservar la libertad.

Loaisa habló del espíritu de sacrificio de los pueblos de América, para "preservar las libertades de las amenazas de los dictadores."

DECLARACION DEL PREMIER DE AUSTRALIA

CANBERRA, 4.— (U. P.).— El Premier Menzies, hablando al pueblo norteamericano por radio hoy desde Australia con motivo del 4 de julio, señaló que el pensamiento de todas las naciones de habla inglesa se dirigía hacia Estados Unidos en esta fecha memorable para ver en ellos el hogar de la libertad.

Dijo: "Cada día estamos más seguros de que Uds. quieren que ganemos la guerra. Ustedes no tolerarán jamás una dominación nazi. Nosotros sabemos que la victoria se alcanzará más rápidamente y que las graves consecuencias del conflicto disminuirán mucho gracias a la ayuda norteamericana."

CABLEGRAMA DEL MIKADO A ROOSEVELT

TOKIO, 4.— (U. P.).— En la Casa Imperial se anunció que el Emperador Hirohito había enviado un cablerama al Presidente Roosevelt felicitándolo con motivo de celebrarse hoy en Estados Unidos el Día de la Independencia.

A la recepción del 4 de julio en el Club Americano asistió el Embajador británico Sir Robert Craigie, el Ministro australiano Latham y más de 250 prominentes personas.

En su discurso el Embajador americano, Grew, dijo:

"No debemos restar importancia a estas tradicionales reuniones, especialmente en épocas como la presente cuando es vitalmente importante que aquellos que tienen intereses comunes se mantengan unidos".

Declaró que la verdadera cualidad de un estadista de hoy es aquella de poder determinar los genuinos y duraderos intereses nacionales, sabiéndolos distinguir de los efímeros. Agregó que Estados Unidos con el resto del mundo está atravesan do por una tormenta:

"Es hora de tomar graves decisiones y adoptar una actitud resuelta... Como hasta ahora nunca había ocurido, la democracia está siendo puesta a prueba. La civilización que nosotros conocemos está en la brecha y es de vital importancia que renovemos nuestra fe en la patria y en todo cuanto representa nuestra patria para que, como nación y pueblo, presentemos un frente absolutamente unido."

HOMENAJE FRANCES

CLERMONTT FERRAND, 4.—(U. P.).— La unica ceremonia en homenaje a Estados Unidos ocurrió hoy ante el monumento a los caídos en la guerra pasada, que se encuentra en las afueras de Clermont Ferrand, en el camino a Thiers. Asistieron los voluntarios del cuerpo americano de ambulancia y autoridades francesa.

Entre los asistentes estaba el neral Reton, comandante de la Dardanelos y que fué segundo jefe en la batalla del Marne al mando de la División 42.a norteamericana.

También estaba el general Requin que comandó una unidad aliada en Lorraine; el general Reton, comandante de la XIII región; el general de Lattre de Tassigny, prefecto regional de Chevreux y el Marqués de Pusy-Laffayette.

No asistieron a la ceremonia los miembros de la Embajada nortemericana.

Tiña en casa con las insuperables
ANILINAS IRIS
Anilinas Iris tiñen mejor y cuestan menos
ARON

FIESTAS JULIAS EN BUENOS AIRES
Para viajar con comodidad, seguridad y económicamente, deberá Ud. dirigirse a la única Empresa en Chile, con "Servicios propios" y al mismo tiempo la empresa de transportes cordilleranos más antigua en el país.
Consúltenos sin compromiso
C. A. T. A.
HUERFANOS 670 TELEFONO 30649

Metal blanco para descans
acero de alta velocidad
Para herramientas de torno, etc
Atención rápida a pedidos de provincia
INTERNATIONAL MACHINERY CO.
SANTIAGO: Huérfanos 1201 — Casilla 1
VALPARAISO: Edificio Grace — Casilla

CENTRALISMO

Dice un diario de provincias: "Es el centralismo el que ahoga toda iniciativa constructiva en favor de las provincias. — X".

En verdad, ¿existe el centralismo? Estábamos muy chicos cuando ya oíamos hablar del centralismo como de un mal característicamente nacional, y nos lo imaginábamos como un ser monstruosamente gordo y succionador.

En verdad, ¿existe?; y si existe, ¿cuáles son sus verdaderas causas y cuáles los medios más apropiados de eliminarlo?

Desde luego, nos inclinamos a creer que existe. Porque, comúnmente los que más gritan contra él en las reuniones políticas de provincias, acaban por ser elegidos diputados con residencia en Santiago, esto es, el centro de la República y representación objetiva del centralismo.

Lo cual, por cierto, si bien es la mejor manera de probar que existe, no es la mejor manera de combatirlo.

Convendremos, pues, en que el centralismo existe. Y nos atreveremos a decir más todavía: que estamos muy orgullosos de que así sea.

Y si no, veamos: Cuando recién se dieron a conocer los resultados del último Censo, había gentes que hacían pucheros de desencanto: —¿Habráse visto...? ¡Santiago, la capital de Chile, apenas tiene un millón de habitantes...! ¡Qué vergüenza!

Y todos los chilenos, de Arica a Magallanes, parecían sentirse un poco lesionados en su orgullo nacional al hacer un descubrimiento tan insólito como desconcertante: "Santiago, nada menos que la capital de Chile, apenas tiene un millón...".

De manera, pues, que si el centralismo existe, es porque es un producto de nuestra exclusiva voluntad, de nuestro orgullo o de nuestro capricho. Por lo demás, provincianos son los que gozan de los cargos más apetecibles, de mayor espectabilidad pública, social o política. Provinciano es el Presidente de la República; provincianos son, en su mayoría, los Ministros, los parlamentarios y los candidatos a llegar a serlo. Provincianos, adaptados a la capital, son los que dispensan favores y los que los niegan.

¿Dónde está, pues, el centralismo, si no es como una fórmula inventada con perseverante ahinco por los mismos provincianos?

Lo mejor de provincias, esto es, sus hombres más capaces, más cultos, más emprendedores, han invadido la capital. Se han apoderado de ella. El ejemplo de sus triunfos personales, alcanzado en muchos órdenes prácticos de la vida, es lo que más ha estimulado a sus comprovincianos a hacer otro tanto.

Este "otro tanto", es, pues, el culpable, el único culpable de que el centralismo exista. Si los comprovincianos se conformaran en hacer este "otro tanto" en provincias, la vida en éstas sería tan amable y próspera, que el centralismo sucumbiría por inanición.

Pero no. Es mejor que no sucumba. Porque si así sucede, ¿qué otro pretexto más plausible y convincente tendría tanto impugnador del centralismo con ganas de venir a combatirlo aquí mismo?.—B.

SANTIAGO

INDISPENSABLE LA CONSTRUCCION DE VARIOS PUENTES EN MELIPILLA

Los caminos carreteros que cruzan esteros quedan cortados en invierno por falta de puentes

PELIGRO PARA LOS HABITANTES

MELIPILLA, 4.— Cada vez se está haciendo más necesaria la construcción de puentes carreteros sobre varios esteros de importancia que cruzan los caminos que comunican a la ciudad de Melipilla con otros centros poblados del departamento, por la circunstancia de que en inviernos lluviosos como el actual, dichos esteros reunen enorme caudal de agua, constituyéndose por tal motivo en una seria dificultad para los viajeros, quienes ante el riesgo de perecer ahogados al intentar atravesarlos, como ha ocurrido en algunos casos, se ven obligados a permanecer un buen tiempo aislados y con sus actividades paralizadas, soportando los perjuicios que es de suponer.

De los puentes cuya construcción se considera más indispensable estarían, uno, en el paso Las Mariposas, frente al fundo "Los Guindos", en el camino que comunica a Melipilla con la Villa de Alhué; otro sobre el estero de Yali, frente a San Pedro, en el camino que une a Melipilla con Loica, El Prado, Quelentaro y otras poblaciones de la zona. Además, puede citarse también la utilidad que prestarían los puentes que pudieran construirse sobre los esteros de Alhué al llegar a la Villa de este mismo nombre y en el estero de El Manzano.

Cabe hacer presente que todos los caminos mencionados, por carecer de puentes carreteros sobre los esteros que los cruzan, quedan cortados durante cada invierno, situación que perjudica a innumerables personas que se sirven de estos medios de comunicación.

Ultimamente ha habido que lamentar la pérdida del prestigioso vecino don Juan Jorquera, quien se ahogó juntamente con su cabalgadura al intentar atravesar el estero Yali para llegar a su casa, y el serio peligro en que vivieron durante varias horas, en la noche, todos los pasajeros de una góndola y un camión de carga al quedar estos vehículos inmovilizados en medio del estero en el paso "Las Mariposas", de donde pudieron salir, sólo después de grandes esfuerzos y con el auxilio de numerosas personas que acudieron a prestarles ayuda.

Los habitantes de todo el departamento, especialmente los de más al interior, esperan y confían que el Departamento de Caminos y las autoridades a quienes corresponda esta materia, habrá de agotar todos los medios que conduzcan a convertir en una realidad esta sentida aspiración con que se facilitarán considerablemente las diversas actividades de la zona.— (El corresponsal).

ENTRE CHACRA VIRGINIA Y STA. ELENA SE INUNDO CAMINO A PUENTE ALTO

PUENTE ALTO, 4.— En el sector de la Comuna de San Miguel, comprendido entre chacra Virginia y Santa Elena, el agua servida de una propiedad particular, corre por el camino pavimentado, y en especial por la aceras, las que parecen verdaderas acequias con el consiguiente perjuicio para peatones, autos y servicios de locomoción. Los afectados esperan que las autoridades correspondientes, remedien esta situación y presten mayor atención a los servicios de desagües, considerando que aún no ha terminado el invierno.

EN BUENAS CONDICIONES SE REALIZA EL SERVICIO DE LOCOMOCION A P. ALTO

Ultimamente se ha venido notando un manifiesto aumento de viajeros entre Santiago y Puente Alto y viceversa, por lo que los empresarios de góndolas, con muy buen criterio, han mejorado el servicio.

Los días sábados ,domingos y lunes, de 13 a 20 horas, habrá un servicio cada veinte minutos, y los días restantes, de 17 a 19 horas, también cada veinte minutos; fuera de las horas indicadas, el movimiento será cada media hora.

CAFE SE SIRVE A LOS ALUMNOS DE ESCUELA NOCTURNA DE HOMBRES

La Junta de Auxilio Escolar que preside el Alcalde, don Fernando Curiante, de acuerdo con la Dirección General de la Enseñanza de Adultos, ha conseguido el financiamiento del café para los alumnos que diariamente concurren a las clases nocturnas. Este servicio se inauguró la semana pasada.

EL CORRESPONSAL

ALMORRANAS

La almorranas son molestas y dolorosas, y su descuido puede traer consecuencias serias, hasta hacer necesaria una delicada operación quirúrgica.

El Ungüento ManZan se prepara únicamente para combatir las almorranas. Proporciona alivio, calma la irritación y es antiséptico.

Cada tubo viene provisto de una cánula mediante la cual el ungüento se aplica sin dificultad, llegando a todas las partes afectadas. En venta en todas las farmacias, al precio de $9.60 el tubo.

UNGUENTO MANZAN

Base — Hamamelis Virginia, Almafre, Aceite de Eucalipto y Fenol.

Elaborado por los fabricantes de las conocidas Píldoras De Witt.

COQUIMBO

ESCUELA INDUSTRIAL EN VEZ DE ARTESANOS SOLICITAN DE OVALLE

OVALLE, 4. — El Gobernador Departamental, don Manuel Peñafiel, ha enviado recientemente un oficio al Director General de Enseñanza Industrial y Minera, don Jorge Santelices, exponiéndole diversas razones por las cuales sería conveniente dar el carácter de Escuela Industrial a la Escuela de Artesanos recientemente creada, y que pronto comenzará a funcionar en Ovalle.

El señor Peñafiel le hace presente que lo que esta región necesita es personal de artesanos con lo menos cuatro años de estudio y práctica, para desempeñarse en las diversas industrias, lo cual no alcanza a formar la Escuela de Artesanos, ya que solamente sus estudios son de dos años y durante los cuales el alumnado no logra asimilar la suficiente cantidad de conocimientos, como para actuar con probabilidades de éxito en la industria.

El señor Peñafiel, en su oficio, da también cuenta al señor Santelices de las gestiones destinadas a buscar el terreno adecuado donde será edificado el local para la Escuela de Artesanos, gestiones que aún no han llegado a término, por diversas circunstancias que se espera poder solucionar pronto. — EL CORRESPONSAL.

ACONCAGUA

ALCALDES Y REGIDORES GESTIONAN COLOCACION DE EMPRESTITO EN STGO.

SAN FELIPE, 4. — El Alcalde de San Felipe, don René Lobos Muñoz y los regidores señores Julio Zúñiga, Carlos Salas, Víctor Prado y Hernán Collinet, se dirigieron a Santiago con el objeto de conseguir la colocación de una parte del empréstito municipal de dos millones de pesos que fué autorizado por el Congreso Nacional.

Esta comisión municipal, según se nos informó, se entrevistará con el vicepresidente de la Corporación de Fomento, con altos Jefes de la Caja Nacional de Ahorros y de otras instituciones bancarias.

El Alcalde nos ha dicho que aprovechará el viaje a Santiago para tratar, conjuntamente con sus acompañantes, la solución de varios problemas de la comuna, que penden de las esferas gubernativas. — EL CORRESPONSAL.

SOLEMNES FUERON LOS FUNERALES DEL SEÑOR HAROLDO THOWSEND

SAN ANTONIO, 4.— Con toda solemnidad se efectuaron los funerales del señor Harold Thowsend, empleado de la Administración del Puerto, que falleció repentinamente el 1.o del presente.

En el Cementerio hicieron uso de la palabra en representación de los empleados portuarios, el ingeniero don Carlos Mac Millan Romero, quien en emocionadas frases despidió al ex compañero de labores.

Una asistencia numerosa acompañó los restos del extinto, quien gozaba de generales simpatías.— (El corresponsal).

IMPORTANTE REUNION DE ALCALDES Y REGIDORES DEL DEP. DE TALAGANTE

TALAGANTE, 4.— A iniciativa de la Municipalidad de Talagante, el sábado pasado se inauguró en las oficinas de la Gobernación, la reunión a que había convocado el Gobernador, don Enrique Herrera B., con el fin de estudiar la solución de varios e importantes problemas regionales.

Asistieron a esta reunión, los señores Lucas Pacheco Toro, Alcalde de Talagante; doctor Ernesto Prado Tagle, Alcalde de Peñaflor; Rubén Latorre V., Alcalde de Isla de Maipo; Miguel Valdés, Alcalde de El Monte; los regidores señores Francisco Ochagavía H., Armando Rodríguez V., Augusto Romero P., Humberto Morales S., Luis Undurraga F., señorita Raquel Ugarte C., Ramón Jiménez P. y Luis Tapia R.

Actuaron como Secretarios los señores Carlos Brizuela Acosta, Manuel Arias B., C. Melo e Ignacio Díaz J.

La reunión se caracterizó por la cordialidad y ambiente de franca cooperación que reinó. Se trataron diversos problemas, los cuales fueron ampliamente discutidos y estudiados, los que serán oportunamente puestos en conocimiento del Supremo Gobierno.

Entre otras cosas, se nombró la siguiente comisión para que estudie la manera de instalar una imprenta, con el objeto de sacar un diario para el Departamento: señores Armando Rodríguez V., Leonidas Lagunas, Ramón Jiménez e Ignacio Díaz Jara. Hay interés en que esta comisión se aboque al estudio de su cometido a la brevedad posible, y pueda obtener el funcionamiento de un diario para la región.

Más adelante informaremos por separado sobre todos los problemas que enfocó esta importante reunión y cuyos beneficios serán de una efectividad provechosa para los habitantes del nuevo Departamento de Talagante.

Después de la reunión, el señor Gobernador invitó a los asistentes a un lunch, el cual fué servido en la Sala de Sesiones de la Gobernación, reinando una franca camaradería entre los asistentes. — EL CORRESPONSAL.

DE TODO EL PAIS

LA SERENA, 4. — Una manifestación de aprecio se le ofreció a la señora Amelia Barahona de Mujica, directora de la Escuela Superior N.o 1, con ocasión de cumplir treinta años de servicios en el magisterio primario.

— A la edad de ochenta y tres años ha dejado de existir la señora Juana Contreras v. de Rodríguez, vinculada a respetables familias de la región.

TALCA, 4. — Un grupo numeroso de amigos ofreció ayer una manifestación de simpatía al senador don Pedro Opaso Letelier, con motivo de su reciente onomástico.

CONCEPCION, 4. — Gravemente enfermo en el Sanatorio Alemán, se encuentra el señor Alejandro Henríquez F.

TEMUCO, 4. — Privadamente se ha efectuado el matrimonio de la señorita Emérita Valenzuela Rodríguez con el señor Francisco García S.

PITRUFQUEN, 4. — El teniente don Daniel Pantoja ha quedado accidentalmente de Comisario, en reemplazo del capitán señor Inostroza, que fué destinado a otra guarnición.

LONCOCHE, 4. — Ultimamente contrajo matrimonio la señorita Teresa Avilés A. con el señor Víctor A. Ochsenius.

HA QUEDADO FUNDADA SOC. DE INSTRUCCION PRIMARIA NOCTURNA

SAN FELIPE, 4. — Recientemente, algunos distinguidos y entusiastas vecinos de la localidad, se reunieron con el fin de fundar una Sociedad de Instrucción Primaria Nocturna, cuyos objetivos son propender a la intensificación de la cultura obrera por medio de escuelas primarias y profesionales nocturnas, la dictación periódica de charlas culturales, la exhibición de films educativos y demás actos que tiendan a levantar el nivel moral y material de los asalariados.

Elegido el directorio que regirá los destinos de esta institución, éste quedó compuesto por las siguientes personas: presidente, don Juan Ponce de León; secretario, don Estanislao Figueroa; tesorero, don Rodolfo Espinoza; directores, los presidentes de los Sindicatos Industriales de S. Felipe; Sociedad Industrial de Los Andes; Fábrica Nacional; Fábricas Pentzke; Barraca Larrondo y Fábrica de Conservas "La Baskonia"; don Andrés Escobedo, don Manuel Caballero, don Amado Atero, doctor Luis Torres, Alejandro Malfanti, Eduardo Ventura López, Leopoldo Ahumada y Oscar Vargas.

Esta institución ha empezado ya a cumplir con varias de sus finalidades, como ser: creando una escuela nocturna que está funcionando con buena matrícula, y la dictación de conferencias. — EL CORRESPONSAL.

CONCEPCION

CUERPO DE BOMBEROS DE TOME CUEMPLE 50 AÑOS EN SEPTIMBRE PROXIMO

TOME, 4.— El 28 de septiembre próximo, cumplirá 50 años de vida la Primera Compañía de Bomberos, base del actual Cuerpo. Con este motivo se está elaborando un variado e interesante programa. Se acelera en forma intensa la construcción del nuevo cuartel para verificar la mayoría de los actos en ese local.

Se insinuará al Directorio General, que en homenaje al aniversario se abonen algunos años de servicio a los bomberos que en forma abnegada les tocó, en el terremoto, trabajar durante ocho días consecutivos, sin tener tiempo de relevarse siquiera, en el salvamento de heridos, remoción de escombros y guardia permanente a la intemperie para estar listos a cualquier llamado.— (El corresponsal).

CAMBIO DE LOCAL PARA LA OFICINA DE CORREOS SOLICITA SAN ROSENDO

SAN ROSENDO, 4.— Se están haciendo los trámites del caso para el traslado de la oficina de Correos y Telégrafo de esta localidad, a una parte más céntrica de la ciudad.

Actualmente funciona en el recinto de la estación, lugar poco apropiado, por estar lejos del centro y por que en las horas de los trenes, el público se estaciona frente a su oficina impidiendo el normal desarrollo de sus funciones.

Con tal motivo, las autoridades y habitantes, en general, han elevado una solicitud a la Dirección General de Correos y Telégrafo, solicitando el traslado de esta oficina por los motivos indicados.

PABELLONES DE EMERGENCIA.— Dentro de pocos meses, quedarán terminados los pabellones de emergencia destinados a las familias damnificadas en el incendio y que actualmente se encuentran ubicadas en los carros de la Empresa de los Ferrocarriles y en un pabellón de la Escuela de Hombres.

Estos pabellones tendrán las comodidades necesarias para que puedan permanecer en ellos, las familias damnificadas, mientras la Corporación de Reconstrucción y Auxilio, reconstruye la parte incendiada.— (El corresponsal).

AYER SE CELEBRO EL ANIVERSARIO DE LA ESCUADRA SUBMARINA

TALCAHUANO, 4. — Durante el día de hoy, se llevaron a efecto los actos conmemorativos del 24.o aniversario de la Armada Submarina de Chile.

Se desarrolló un nutrido programa de festejos. Hubo encuentros deportivos y veladas culturales, en los cuales participaron los jefes superiores, oficiales y tripulación en servicio en los submarinos de la flota.

Contribuyó a dar mayor realce a esta festividad, la asistencia de los jefes del Apostadero Naval de Talcahuano. — EL CORRESPONSAL.

ÑUBLE

ADVERTENCIA A LOS POSIBLES COLONOS DE FUNDO LA CAPILLA

CHILLAN, 4. — En la Intendencia se recibió ayer un telegrama del Ministro de Tierras y Colonización, don Rolando Merino Reyes, en el que se informa que dicho Ministerio está haciendo estudios en el fundo "La Capilla", ubicado en el Departamento de Yungay, con el objeto de destinarlo a la colonización.

Agrega el Ministro que ha recibido reiteradas denuncias en el sentido de que un señor de apellido Muñoz Navarrete, que se dice dirigente agrario, recurre a campesinos de esta región, pidiendo cuotas so pretexto de obtenerles parcelas en dicho fundo.

El señor Merino pide al Intendente se investigue la efectividad de esas denuncias y se advierta a los campesinos, a fin de evitarles sean sorprendidos por dicho señor.

Termina reiterando que el Ministerio a su cargo no acepta gestores de ninguna especie y que las tierras serán entregadas por los organismos reguladores del Ministerio, previa selección del personal que hará el Ministro.

Atendiendo lo insinuado por el señor Ministro, el Intendente, don Armando Ordenes Latapiat, nos ha pedido advertir a los interesados en obtener parcelas del fundo fiscal "La Capilla", que deben presentar sus solicitudes y antecedentes directamente al Ministerio de Tierras y Colonización. — EL CORRESPONSAL.

CAUTIN

EL 20 DEL PRESENTE SERA INAUGURADO EL ASILO DE ANCIANOS

TEMUCO, 4. — El domingo 20 del presente mes será inaugurado oficialmente, mediante una ceremonia que revestirá especiales caracteres, el Asilo de Ancianos, de nuestra ciudad.

Para esta oportunidad se ha invitado, especialmente, a Mons. Alfredo Silva Santiago, quien arribará a ésta, de acuerdo con lo que ha manifestado en respuesta a la invitación que se le hiciera, un día antes de la ceremonia. Además, asistirán, especialmente invitadas, las autoridades civiles, militares y religiosas de Temuco, y los Gobernadores de los Departamentos de la provincia, como asimismo los Alcaldes de las comunas de Cautín. — EL CORRESPONSAL.

HOY ABIERTO TODO EL DÍA

Aproveche las notables Ofertas que brinda la

GRAN LIQUIDACION Semestral GATH & CHAVES

En ella encontrará

Calidad Muy Superior...!

Surtidos Nuevos y Completos...!

PRECIOS FUERTEMENTE REBAJADOS...!

HAGA SUS COMPRAS CON UN CRÉDITO"

INFORMACIONES CABLEGRAFICAS

"Legión Azul" fué formada en España contra los rusos

Su núcleo principal está formado por ex combatientes de la última guerra civil

MADRID, 4.— (U. P.)— Se ha sabido que el General de División, Muñoz Grande, comandará la "Legión Azul", formada por voluntarios falangistas, que ayudará a Alemania en su lucha contra Rusia, y que se encuentra actualmente en vías de movilización a través de toda España.

Muñoz Grande es en la actualidad comandante del distrito español de Gibraltar, habiendo sido antes secretario general del partido falangista. Se le considera uno de los más destacados generales jóvenes de España.

Ex combatientes forman el núcleo principal de los voluntarios para ir a Rusia, destinándoseles a unidades que lucharon durante la guerra civil española. El resto es destinado según sus profesiones.

En todos los centros de alistamiento ha habido que rechazar numerosas peticiones, por no reunir los requisitos de edad, unas porque los solicitantes pasan del límite fijado, y otras, por tratarse de menores.

En todas las ciudades los voluntarios han sido despedidos con gran entusiasmo. Millares de hombres con camisa azul y boina roja se congregaron a las 7 a. m., en la Ciudad Universitaria, para enrolarse en la legión falangista que luchará contra la URSS. La orden de concentración dada por la jefatura provincial a las Milicias, fué puntualmente acatada. El jefe de la Milicia de Madrid, Teniente Coronel López Tienda, instaló su oficina de comando al aire libre, frente a la formación de voluntarios, los cuales iban siendo llamados por los oficiales, quedando clasificados y encuadrados según sus aptitudes: especialidades bélicas, o preparación técnica o profesional.

La vieja guardia falangista, ex combatientes que estuvieron prisioneros y los falangistas madrileños, fueron admitidos inmediatamente.

El jefe de la falange en Madrid, Carlos Ruiz, pasó revista a los voluntarios en presencia del Jefe del Estado Mayor de las Milicias, Manuel Mora Figueroa, el Consejero Nacional Ridruejo, y otras personalidades. Hecha la clasificación de todos ellos, en formación militar a las órdenes de oficiales del Ejército, a las 11 a. m. los voluntarios marcharon hacia los cuarteles del Infante Don Juan, Amaniel y El Pardo. Una enorme muchedumbre presenció este desfile de la primera movilización popular contra Rusia.

REPERCUSION DE LOS SUCESOS DE EUROPA EN AMERICA LATINA

Este tema ha sido objeto de discusiones en el Instituto de Asuntos Públicos de Charlottesville, Estados Unidos

CHARLOTTESVILLE (Virginia), 4. (U. P.)— Las discusiones que, durante dos semanas, se han ventilado en el Instituto de Asuntos Públicos, sobre relaciones internacionales, entre prominentes académicos y economistas, han revelado que los expertos imparciales, este año, han encarado en mayor proporción que el año pasado las relaciones interamericanas en su carácter de fase de los asuntos mundiales, más que como una cuestión exclusivamente panamericana.

Las preocupaciones de carácter exclusivamente panamericano han provocados menos discusiones de lo que se preveía, pero, en cambio, muchos han sido los oradores que han discutido las indicaciones que entrañan, para las repúblicas americanas, los sucesos del Mediterráneo, del Atlántico Norte y del Pacífico occidental.

Los observadores arguyen que la exposición hecha por el ex embajador español, señor Fernando de los Ríos, acerca de las consecuencias que tendría para las repúblicas latinoamericanos la conquista definitiva del Mediterráneo ha sido significativa y que su discurso ha estimulado las más profundas reflexiones respecto de las tendencias históricas que vendrían si la Alemania nazi estableciera en forma permanente una cuña militar y cultural entre las naciones del Mediterráneo y América.

El hecho de que la adhesión del Japón al Eje obliga a los Estados Unidos a desarrollar una flota de dos océanos y, en consecuencia, hace que la seguridad del Atlántico dependa más de la marina británica es otra cuestión que ha sido discutida por los latinoamericanos más desde un punto ampliamente geográfico que meramente continental. Los oradores y agentes parecen haber sido sensibles al hecho de que la seguridad continental de América está ahora ligada a acontecimientos que se desarrollan en una tremenda región geográfica, que se extiende más allá de los confines del hemisferio occidental. Esto despertó interés por el papel que corresponde a la marina de los Estados Unidos y estimuló la discusión acerca de la proporción en que el programa de defensa económica panamericana puede contribuir a la seguridad militar. Los oradores en general, aprobaron las medidas adoptadas por los Estados Unidos para ayudar a las otras repúblicas americanas, tales como créditos y adquisiciones de productos.

El estallido de la guerra ruso-alemana coincidió con la conferencia y de allí que los expertos no hayan podido formular ampliamente sus opiniones respecto de la forma en que afectara al continente americano. Algunos opinan que el efecto político de esta lucha será una confusión ideológica parecida a la que hubo después de la guerra mundial y que su consecuencia será más bien un "equilibrio de fuerzas" que una supremacía ideológica.

La impresión deducida por los observadores, después de estas dos semanas de discusiones, que terminaron hoy, ha sido:

Primero, las políticas interamericanas de Roosevelt y de Hull han sido consideradas lógicas y políticamente correctas;

Segundo, la capacidad anglo-americana para seguir dominando los mares es considerada como la llave de la seguridad del continente americano;

Tercero, la guerra ruso-alemana, que ha relajado temporalmente la presión sobre Gran Bretaña en el Atlántico y, simultáneamente, ha acentuado los problemas de los Estados Unidos en el Pacífico, ha provocado el sentimiento intangible de que el noroeste del Pacífico es un teatro vital que afecta los destinos de todo el continente americano, y

Cuarto, las opiniones de los expertos son cada vez más universales que limitadas al continente panamericano.

EE. UU.

INCREMENTO DE LA PRODUCCION DE ALUMINIO

WASHINGTON, 4.— (U. P.).— Harry S. Truman, presidente del comité designado por el Senado, para practicar investigaciones en relación con la defensa, reveló que las respectivas agencias gubernativas y la Aluminium Company of América llegaron a un acuerdo sobre un plan, para la construcción de un centro hidroeléctrico en Fontana, North Carolina, con el cual se aumentará la producción de aluminio en 45.360.000 kilos por año.

El comité Truman practicó recientemente investigaciones en un esfuerzo tendiente a establecer la responsabilidad de la insuficiente producción de aluminio, para satisfacer las necesidades de las fábricas de aviones.

MEDIDA DESTINADA A AUMENTAR ABASTECIMIENTO DE PETROLEO

HYDEPARK, 4 — (U. P.). El Presidente Roosevelt, con el fin de aumentar la capacidad de carga de los barcos petroleros y mejorar así la situación causada por la escasez de petróleo en el litoral oriental, firmó un proyecto de ley que autoriza, durante la emergencia la modificación de las leyes de seguridad en el mar, con el objeto de permitir que los barcos petroleros costeros, tranporten mayores cantidades de petróleo.

El proyecto de ley faculta al secretario del Departamento de Comercio, Jesse Jones, para modificar las citadas leyes. Sin embargo, la carga no será superior a la que indique la actual línea de seguridad.

FRANCIA

BENOIST-MECHIN REGRESO A VICHY

VICHY, 4.— (U. P.).— El Secretario de Estado, Benoist-Mechin, llegó a mediodía en avión, procedente de Angora, adonde había llegado el 25 de junio. No formuló ninguna declaración sobre el tema de las conversaciones con los dirigentes turcos.

Coincidiendo con su regreso, la prensa francesa de París publicó un despacho de Vichy que cita a "círculos bien informados" al efecto que las conversaciones con el Gobierno turco, fueron favorables y que se llegó a acuerdo en principio. Un vocero declaró aquí esta noche que Vichy no tenía conocimiento alguno de un acuerdo en principio y reiteró que el viaje tuvo por objeto examinar las relaciones franco-turcas, que no exigen ningún acuerdo en principio.

Es probable que mañana se publique un comunicado oficial.

INFORME DE BENOIST-MECHIN

VICHY, 4. —(U. P.).— El gabinete se reunió a las 9 P. M. y escuchó el informe de Benoist-Mechin sobre las conversaciones con el Presidente Ismet Inonu en Angora, que dieron como resultado la reiteración del mantenimiento de la validez del tratado franco-turco de buena vecindad y no agresión, como también la pronta prolongación del tratado de comercio franco-turco.

Después de la sesión fué emitido el siguiente comunicado: "En momentos que Francia está pasando por penosas pruebas en Siria, el viaje de Benoist-Mechin contribuyó a estrechar los lazos de amistad y confianza que unen a ambos países. Especialmente permitió confirmar el mantenimiento de la validez del pacto franco-turco, desde el cual data la concesión de Alejandretta.

Italia

APRESAMIENTO DE UN BARCO HOSPITAL

ROMA, 4.— (U. P.).— La radio de Roma confirmó lo anunciado ayer en Londres, que los británicos se apoderaron del buque-hospital italiano "Ram" N.o 4, que navegaba frente a Aden. Se ha dicho que el "Ram", no estaba armado y transportaba solamente enfermos y heridos.

CASILLA 109. **VALPARAISO** TELEFONO N.o 4427

COOPERACION AL TURISMO

Desde hace algún tiempo se vienen dedicando al fomento del turismo, muchas y muy plausibles iniciativas, que tienden a encauzar esa industria, en cuyo porvenir hay cifradas esperanzas, por la senda más segura, para que cuanto antes sea posible apreciar los resultados de los esfuerzos generosamente gastados por los organismos y autoridades respectivas.

En el turismo nacional, la ciudad de Viña del Mar ocupa, indiscutiblemente, un lugar preferente, ya que es preciso reconocer que, además de ser un poderoso imán que atrae a visitantes de distintos puntos de la República, ha logrado hacer trascender su prestigio al exterior, y, año tras año, vemos cómo aumentan y se enriquecen las caravanas de forasteros que vienen de Argentina, Brasil y Uruguay, naciones en que se aprecian las condiciones climatéricas de nuestro primer balneario, y se elogian sus encantos y bellezas naturales, su vegetación atrayente y, en fin, todos esos atributos que han permitido a Viña del Mar convertirse en el centro de máxima atracción del Pacífico Sur.

El Consejo Nacional de Turismo ha captado interesantes iniciativas que en su seno ha planteado el Alcalde de Viña del Mar, doctor don Eduardo Grove, en beneficio del turismo en general, ya que no sólo van ellas a beneficiar a una ciudad determinada, sino que al país.

Entre esas iniciativas, vale consignar la que se refiere a despertar en todo Chile, desde Arica a Magallanes, un sincero interés por esta industria, a formar un verdadero criterio nacional en el sentido de que es necesario brindar al visitante, el máximo de halagos y atenciones, y que no sólo debe mirársele como un cliente al que se pueda esquilmar, alzándole, injusta y absurdamente, las tarifas. Hay que convencer a los hoteleros, a los dueños de restaurantes, a los propietarios de empresas de transportes, a la dueña de la residencial o pensión, que ellos son verdaderos socios de esta industria del turismo, y que de su esfuerzo depende que ella siga prosperando o que vaya en descenso.

Las mejores iniciativas suelen lesionarse por falta de comprensión, y es por eso que, aún cuando faltan mesea para que empecemos a recibir visitantes, comenzamos ya a solicitar una cooperación efectiva, que estimule esta incipiente industria, en que se tienen fundadas expectativas.

MOVIMIENTO DE VAPORES

LLEGADAS

Ayer:

HUELLELHUE, de Coquimbo.
FUCHOCO, de Coronel.
PAN NORWAY, de Noruega.
INDUS B. F., de Lota.

Hoy:

LONTUE de Tocopilla.
VILLARRICA, de Talcahuano.
Lunes 7 de julio.

ALONDRA, de P. Arenas
PILAR, de Antofagasta.
DON LUIS, de Lota.
LIRQUEN, de Lota.

SALIDAS

Ayer:
NABUTO MARU, para Kobe e intermedios.
SANTA TERESA, para N. York e intermedios.
AYSEN, para Guayaquil e intermedios.
HUELEN, para Huasco.

Hoy:
ALBERTO HAVERBEUK, para Arica e intermedios.
MAPOCHO, para Arica e intermedios.
AVILES, para Punta Arenas e intermedios.
HUELLELHUE, para Coquimbo.

Mañana:
CHILOE, para P. Arenas e intermedios.

EE. SEMIFISCALES SE REUNIRAN MAÑANA PARA TRATAR SU SITUACION

Los empleados de las cajas semifiscales de Valparaíso se reunirán mañana a las 10 horas, en el Teatro Condell, para tratar la situación que se les crea con motivo de la petición formulada por el Gobierno ante la Comisión de Trabajo del Senado, tendiente a que se les excluya de la ley de reajuste de sueldos de los empleados particulares ya que tal medida les priva del aumento de sus rentas, cosa que estiman indispensable para poder hacer frente al crecimiento constante del costo de vida.

Igualmente impugnan el propósito de quitarles su calidad de empleados particulares y los beneficios que les concede el Codigo del Trabajo y las leyes dictadas últimamente en su favor.

EL MINISTRO DE EDUCACION REALIZA JIRA INSPECTIVA

Desde ayer se encuentra en este puerto el Ministro de Educación don Raimundo del Río, quien ha venido a Valparaíso con el fin de imponerse personalmente del funcionamiento de los servicios educacionales de la provincia.

En la mañana de ayer el señor del Río celebró algunas entrevistas con directores de establecimientos de segunda enseñanza y aprovechó la oportunidad para visitar algunos planteles educacionales de esta ciudad.

En la tarde practicó otras visitas de inspección, en las cuales tomó nota de algunas necesidades urgentes que le fueron indicadas.

EL VICEALMIRANTE SR. VICENTE MERINO SE DIRIGIO A TALCAHUANO

El Vicealmirante don Vicente Merino Bielich, Comandante en Jefe del Apostadero Naval de Talcahuano se ha dirigido al puerto militar a reasumir sus funciones.

El Vicealmirante señor Merino Bielich, durante la ausencia del Director General de la Armada, Vicealmirante don Julio Allard, desempeñó dicho cargo en carácter de interino.

EL "RANCAGUA" SERA SOMETIDO A REPARACION

Debido a que se encuentran totalmente ocupados los diques del puerto militar de Talcahuano, la Sociedad Astilleros Las Habas se ha hecho cargo de las reparaciones a que se someterá al petrolero "Rancagua", de la Armada Nacional.

Este barco será objeto de algunas transformaciones en cubierta, a fin de darle mayor amplitud. Asimismo, en las bodegas se harán algunas reparaciones para darle mayor capacidad de carga.

RENUNCIA DE MEDICOS DE LA CAJA DE EE. PP. Y PP. FUE RECHAZADA

A raíz de la visita que hizo a este puerto un Inspector de los Servicios de la Caja de Empleados Públicos y Periodistas, y de un informe presentado al Consejo, que no correspondería a la realidad, los médicos de esta institución presentaron la renuncia colectiva de sus cargos.

Esta renuncia, según se nos informó, fué rechazada ayer y, en consecuencia, los médicos seguirán atendiendo las funciones de su cargo.

BREVES PORTEÑAS Y VIÑAMARINAS

A las 11 horas de ayer, zarpó de este puerto el destructor "Serrano", con destino a la Isla de Juan Fernández, llevando a su bordo al doctor Carlos Zepeda, quien someterá a una rápida intervención quirúrgica, al jefe de la radioestación de la isla.

— Una audición especial prepara para el día 10 del mes en curso, la Sección Patriótica del Apostadero Naval, con motivo de la celebración del aniversario del combate de "La Concepción".

— El Intendente de la provincia, con motivo del día de Estados Unidos, envió ayer una cordial comunicación al Cónsul norteamericano en Valparaíso.

— La velada fúnebre que debió efectuarse anoche en homenaje a la memoria de don Juan Antonio Pérez, fué postergada para el próximo viernes 11 del mes en curso.

— Altos jefes de la Aduana celebraron ayer una prolongada entrevista, para tratar de las reparaciones que es necesario efectuar en el sitio N.o 3 de los malecones, para dejarlo apto para el servicio de recepción de barcos mercantes y de pasajeros. Los arreglos fueron acordados y se iniciarán en una fecha próxima.

— El Director General de la Armada se ha trasladado a la capital por motivos del Servicio. Regresará en el día de hoy.

S. A. MARITIMA CHILENA

"MAPOCHO" CALLAO E INTERMEDIOS 5 Julio, 19 horas.

"TALTAL" 12 Julio, 19 horas. ANTOFAGASTA e INTERMEDIOS

En Stgo.: CIA. SUD AMERICANA DE VAPORES, Agustinas 1100
CIA. TRANSPORTES UNIDOS: Agustinas 1042

UN TRIUNFO INDISCUTIBLE DE IZQUIERDA

SERA LA ELECCION DEL DIPUTADO POR SANTIAGO

HUMBERTO GODOY CAMUS

CANDIDATO UNICO DE LOS PARTIDOS

Radical - Democrático - Socialista

• Proclamación oficial hoy SABADO 5 a las 15 horas en el TEATRO BALMACEDA

Como un homenaje al PACTO POLITICO de los Partidos mayoritarios de izquierda habrá un programa de TEATRO y CINE. — ENTRADA LIBRE.

Harán la presentación del Candidato GODOY CAMUS los JEFES y Parlamentarios de los partidos unidos de auténtica izquierda.

Partido Liberal

CANDIDATURA OSCAR GAJARDO VILLARROEL

SECRETARIAS COMUNALES

1.a Comuna: San Antonio 27
2.a Comuna: Riquelme 876
3.a Comuna: Catedral 3040
4.a Comuna: Delicias 3485
5.a Comuna: Independencia 1330
6.a Comuna: Dominica 368
7.a Comuna: Vicuña Mackenna 820
8.a Comuna: Alonso Ovalle 1080
9.a Comuna: Molina 12
10.a Comuna: Aldunate 835

Se recomienda a todos los Liberales y elemenios independientes del Primer Distrito, que apoyan la candidatura de Oscar Gajardo V., pasar cuanto antes a sus respectivas Secretarías con el objeto de recibir instrucciones y retirar sus votos y Poderes.

SECRETARIA GENERAL: COMPAÑIA 1357

¡Por Chile y para bien de Chile, vote por: OSCAR GAJARDO VILLARROEL!

NOTAS POLITICAS

El Gobierno dará garantías en la elección complementaria de mañana

Los candidatos señores Humberto Godoy Camus, César Godoy Urrutia, Arturo Droguett del Fierro y Oscar Gajardo Villarroel mantienen sus respectivas posiciones, apoyados en fuertes sectores electorales

LAS JUVENTUDES RADICAL Y DEMOCRATICA

A las 24 horas de la eleccion de mañana, en que los electores del primer distrito de Santiago han de elegir al sucesor del actual Ministro de Relaciones Exteriores señor Juan Bautista Rossetti, en la Cámara de Diputados se advierte en las secretarias de las distintas candidaturas, la misma febril actividad de los dias anteriores, lo que demuestra el decidido propósito de sus dirigentes de llegar con sus personeros a la elección.

Como hemos informado, los candidatos a la diputación son cuatro: don Humberto Godoy, candidato oficial de los Partidos Socialista, al cual pertenece, Radical y Democrático; don César Godoy, proclamado oficialmente por los partidos Socialista de Trabajadores, del que es secretario general, y Comunista; don Arturo Droguett, candidato oficial del Partido Conservador y de la Falange Nacional; y don Oscar Gajardo, proclamado en forma oficial por el Partido Liberal y a quien llevan numerosos elementos independientes.

EL PROBLEMA DE LAS JUVENTDUES

Se ha publicado ayer la noticia de que el Consejo Provincial de la Juventud Radical habría acordado trabajar por el triunfo de la candidatura del señor César Godoy, no obstante el compromiso radical de apoyar a don Humberto Godoy.

A este respecto, hemos sido informados de que la Mesa Directiva del Partido Radical estaría dispuesta a ejercer todas sus facultades disciplinarias para imponer el cumplimiento de su compromiso.

Por otra parte, la Juventud Democrática de Santiago también aparece contrariando el acuerdo de su partido y apoyando, igualmente, al candidato señor César Godoy.

EL GOBIERNO DARA GARANTIAS

El Comandante de la Plaza de Santiago, general don Alfredo Portales, se entrevistó ayer con el Ministro del Interior, a quien le dió a conocer las medidas que adoptaría para la realización de la elección de diputado, que tendrá lugar mañana domingo, en esta capital.

Por su parte, el Ministro señor Olavarria manifestó al general señor Portales, sus deseos y los del Gobierno, de que garantice la libertad electoral y no se permita el cohecho, para que así el resultado de la elección refleje la voluntad popular.

Han proseguido los trabajos en pro de D. Arturo Droguett

El presidente provincial conservador se manifiesta optimista

CITACION PARA HOY

Ayer los trabajos de la candidatura del Dr. Droguett prosiguieron en el mismo ritmo de intensa actividad.

Desde temprano, tanto la Secretaría General como las comunales se vieron invadidas por un numeroso público, que acudía a solicitar sus datos electorales.

DECLARACIONES DEL SEÑOR CAÑAS FLORES

El señor Cañas Flores, presidente Provincial de Santiago y miembro integrante de la Plana Mayor de la Campaña, nos entregó las siguientes declaraciones:

"Ya todo está listo para el veredicto del domingo. Por temperamento no soy optimista sin embargo, son tantas las manifestaciones de realidad favorable que he podido apreciar durante la organización electoral Comunal, a la que se ha dado término esta tarde, que miro con gran tranquilidad la jornada del domingo. El Dr. Droguett es un elemento de alto valer y de condiciones extraordinarias, que gana voluntades inmediatas. Tengo mucha fe en el aporte importantísimo que nos darán los núcleos independientes, factores decisivos en las elecciones de los grandes centros poblados. Sorpresa no será —terminó manifestándonos el señor Cañas Flores —nuestro triunfo, sino la consecuencia lógica de la solvencia que tiene nuestro Partido en la opinión pública".

ACTIVIDADES EN EL DIA DE HOY

En el día de hoy se concentrarán en todos los locales Comunales del Parytido Conservador los apoderados de Mesa que ya han sido designados y notificados de su tarea. Como estas reuniones alcanzan tanta importancia, se nos pide advertir que la concurrencia a las Secretarías Comunales del Partido es obligatoria. Estas personas deberán pasar entre las 17 y las 21 horas de hoy a los sitios indicados.

CAMARA DE DIPUTADOS

Autorizado para salir del el Ministro de Defensa Nac

Hubo un corto debate sobre la conveni oportunidad de que los Ministros de ciones y de Defensa informen sobre naturaleza de este viaje

SALUDO A LA CAMARA DE RE SENTANTES DE ESTADOS UNI

Sesión extraordinaria del 4 de julio de 1941. — Se inicia con asistencia de 63 diputados y presidida por don Sebastián Santandreu.

PERMISO AL MINISTRO DE DEFENSA NACIONAL

Se da cuenta del oficio del Ministro de Defensa Nacional, por el cual solicita permiso constitucional para poder ausentarse del país, con el objeto de dirigirse a la República Argentina, atendiendo a una invitación que le ha sido hecha por el Gobierno de ese país.

Los señores Garrido y Cárdenas estiman necesario que el Ministro de Relaciones Exteriores venga a la Cámara a hacer una exposición sobre la situación internacional y que el de Defensa Nacional explique el objeto preciso del viaje.

Los señores Jorge Urzúa, Juan A. Coloma y Carlos Gaete estiman que no hay necesidad de mayores explicaciones, porque se sabe que sólo se trata de una gentil invitación del Gobierno argentino a todos los Ministros de Jefes de instituciones de las repúblicas americanas.

Queda cerrado el debate.

Se concede el permiso nimidad.

Se levanta la sesión.

SALUDO A EE. U

La Presidencia de la C vió ayer al Presidente mara de Representantes UU., de Norte América quiente cable:

"Cámara Diputados C motivo celebrarse hoy sario gloriosa independe tados Unidos Norte Amé dó hacer llegar Cámara presentantes de nación sus más efusivas con nes.

Al transcribir este go votos por prosperi República del Norte y ra personal Vuestra Ex Dios guarde a V. E. Sebastián Santandreu cente. — Luis Astaburu secretario".

PARTIDO DEMOCRATICO

ELECCION DE DIRECTORES GENERALES. — La Junta Ejecutiva del Partido Democrático acordó postergar, por razones de régimen interno, las elecciones de Directores Generales Provinciales que debían efectuarse mañana en los cuatro Distritos de Santiago y en Malleco y Cautín.

Las de los cuatro Distritos de la capital se llevarán a cabo el domingo 27 de julio en curso y las de Malleco y Cautín, el domingo 10 de agosto próximo.

En el resto de las provincias del país la elección de Directores Generales se efectuará mañana 6 de julio.

SITUACION MUNICIPAL EN LAS CONDES. — El presidente en ejercicio de la Junta Ejecutiva ha intervenido oficiosamente en la solución amistosa de un impasse que se ha producido entre regidores de la Municipalidad de Las Condes radicales y comunistas. Para este efecto ha pedido al presidente Comunal de Ñuñoa, don Herminio Avila, que asesorado del regidor don Ernesto Orrego, participe en una reunión tendiente a solucionar esas diferencias.

COMISIONES DE TRABAJO DE LA JUNTA EJECUTIVA. — Se han designado las distintas Comisiones de Trabajo que asesorarán en sus labores a la Directiva del Partido Democrático. Se darán a conocer una vez que sean ratificadas definitivamente por los Directores Generales Provinciales que serán elegidos mañana domingo.

ELECCION PARCIAL EN QUINTA NORMAL. — Respecto a la repetición de la elección para llenar dos asientos de diputados por el Segundo Distrito (13 a Mesa de Quinta Normal), la Junta Ejecutiva Democrática repite sus llamados de cooperación al candidato del Partido, el actual diputado presunto don Juan Silva Pinto. La elección se hará el domingo 13 del presente.

CONFERENCIAS SOBRE INDUSTRIAS LECHERA Y GANADERA

A cargo del profesor de la Escuela de Agronomía, don Guillermo Maldonado, habrá esta tarde a las 14.50 horas y mañana a las 10 horas, dos interesantes conferencias sobre lechería y ganadería, en el establo que para este objeto tiene ese plantel de enseñanza superior, en el interior de la Quinta Normal.

Estas conferencias que se dictarán técnica y prá son el complemento de el profesor señor Ma dictando, y se nos pi que a ellas pueden interesados que se ins el tema.

PARTIDO OBRE REVOLUCIONA

Sobre la base de nume siderandos, esta organ mó los siguientes acuer

1.o — Llamar a sus y simpatizantes a vo candidato del P. S. T. doy Urrutia, sin que nifique por un momen ridad alguna con su laboralismo y socia

2.o — Que este vot se con la firme volu char en el seno de la y Partidos por las sigu signas:

a) La Defensa incon la Unión Soviética, por dentro por la burocliniana reaccionaria y exteriormente por el mo nazi-fascista. Por que, sin perder de vista contra el stalinismo deben considerar a la ligro mayor para el ro Ruso.

b) Por la constitu Frente único proletario ga a reemplazar al Fre lar con la burguesía, che abiertamente por quistas democráticas obrera y por el socialis

c) Por la lucha sin tra el imperialismo crático" o "fascista" burguesía nacional, grupos partidarios de dura y contra el Fascis

COMITE GRAFICO DIENTE

Con todo éxito co trabajos electorales Gráfico Independiente ciona en Gálvez 132. Ro siones de sectores gr cialmente de los pobla rios que esta vez Vota sa por César Godoy. dado gran impulso a electorales del Comité.

El Secretariado los compañeros que vir de apoderados a cualquiera labor dentro to electoral, pasen a la Secretaría que funcio mente.

Amplia confianza en el triunfo de Humberto Godoy Camus, candidato de socialistas, radicales y democráticos

La Asamblea Radical de Santiago da a conocer a sus miembros el compromiso contraído por las autoridades nacionales del partido. — Elocuente cambio de notas entre las directivas socialista y democrática. — Orden a los electores ferroviarios

SECRETARIAS DE LA CANDIDATURA

Los partidos Socialista, Radical y Democrático llevan como su abanderado para la lucha eleccionaria de mañana al ex regidor socialista por Santiago, señor Humberto Godoy Camus.

El acuerdo de la Junta Central Radical de apoyar al candidato socialista viene a dar cumplimiento al pacto celebrado entre socialistas y radicales.

Hoy, a las 15 horas, en el Teatro "Balmaceda", la Izquierda Unificada proclamará solemnemente al candidato señor Godoy Camus. En esta oportunidad hablarán dirigentes de Izquierda y el propio candidato.

Entre los elementos del Partido Socialista y de sus aliados radicales y democráticos existe amplia confianza en el triunfo.

ASAMBLEA RADICAL DE SANTIAGO

La Asamblea Radical de Santiago ha recibido una comunicación de la H. Junta Central Radical, en la cual le comunica que de acuerdo con el pacto celebrado entre el Partido Radical y el Partido Socialista en marzo último, completado con posterioridad en lo referente a la cuestión electoral, ha reconocido al Partido Socialista el mejor derecho para presentar candidato a la elección de Diputado por el Primer Distrito de Santiago a efectuarse el 6 del presente, comprometiéndose a que el Partido Radical preste su apoyo al candidato socialista don Humberto Godoy C., hecho que se pone en conocimiento de los radicales de Santiago para los efectos de su cumplimiento.

Para hoy, a las 17 horas, está citada la mesa directiva de la Asamblea para tratar varios asuntos de gran interés.

EL PARTIDO DEMOCRATICO

En sus últimas reuniones, la Junta Ejecutiva del Partido Democrático resolvió la más amplia cooperación de esta colectividad en favor del candidato a diputado del Partido Socialista, señor Humberto Godoy Camus. Acordó además votar como Partido en la elección de mañana y recomendar a todos los Centros de la Agrupación Departamental aportar su más entusiasta concurso.

RECONOCIMIENTO DEL PARTIDO SOCIALISTA

Con este motivo se han cambiado entre las directivas las siguientes comunicaciones:

"Señor presidente del Partido Democrático, don Pedro Cárdenas Núñez.—Presente. — Muy señor nuestro:

El Comité Central del Partido Socialista en su sesión última acordó agradecer muy fraternalmente la adhesión sincera del Partido Democrático a nuestro candidato a Diputado, camarada don Humberto Godoy Camus.

Al mismo tiempo el Partido Socialista desea que por su intermedio haga llegar al señor Serafín Soto nuestra muestra de sincero agradecimiento.

Con la expresión de nuestra más alta consideración, quedan de Ud. sus seguros servidores.— (Fdos.) Marmaduke Grove, Secretario General del P. S. — José Rodríguez C., Sub secretario general".

NOTA DE LA JUNTA EJECUTIVA DEMOCRATICA

"Señor Secretario General del Partido Socialista, don Marmaduke Grove V. — Presente.—Muy señor nuestro: Acusamos recibo de su atte. comunicación en la que agradece la adhesión de nuestro Partido a la candidatura a diputado del militante de esas filas, don Humberto Godoy y nos pide trasmitir a nuestro correligionario don Serafín Soto, ex candidato al mismo cargo, los agradecimientos por su actitud en servicio de esa colectividad.

En respuesta, debemos manifestarle que la Junta Ejecutiva Democrática ratificó, en sesión extraordinaria de anoche, su adhesión decidida a la candidatura del señor Humberto Godoy C., para el domingo próximo, a la vez que ha transcrito su comunicación al correligionario don Serafín Soto.

Agradeceremos a Uds. el rápido envío de votos a la Secretaría General del Partido, Santo Domingo 1277. Con sentimientos de nuestra más sincera consideración, quedan de Ud. attos. y SS. — (Fdos.): Pedro Cárdenas Núñez, presidente. — Juan Agustín Araya, secretario general".

EL CENTRO DEMOCRATICO DE "ESTUDIOS LOS PROVINCIANOS"

En conformidad al acuerdo de la directiva máxima del Partido, este Centro acordó apoyar decididamente la candidatura del compañero Humberto Godoy de acuerdo con el Pacto Ad-Referendum celebrado.

En atención a esto el directorio del Centro procedió a designar los comités que tendrán a su cargo en conjunto con el Partido Socialista, los trabajos electorales.

CENTRO RENOVACION DEMOCRATICA

La mesa directiva de esta institución comunica a los correligionarios que, de acuerdo con lo resuelto con el pacto Radical-Socialista-Democrático, aprobado por la Junta Ejecutiva del Partido, deben sufragar en las elecciones del domingo próximo para candidato a diputado por Santiago, por el miembro del Partido Socialista Humberto Godoy Camus.

Datos del padrón electoral, votos y cualquier asunto relacionado con la elección, se proporcionarán en el local del Centro: Bezanilla 1477.—Carlos Acosta, presidente. — Ricardo Jara y Leopoldo Urrutia, secretarios.

BRIGADA FERROVIARIA SOCIALISTA YUNGAY

Se pone en conocimiento de cada uno de sus miembros pertenecientes a esta Brigada la orden de sufragar el domingo 6 por nuestro candidato a diputado camarada Humberto Godoy Cámus, compañero auténtico ferroviario.

Cada camarada debe pasar a nuestra secretaría en busca de su voto, Matucana N.o 36.

El secretariado de esta Brigada funcionará el sábado 5 y todo el día domingo.

Según las circunstancias, los camaradas serán atendidos en la forma de costumbre.

Esta orden debe ser cumplida.

SECRETARIAS DE LA CANDIDATURA

Secretaría General, Nataniel 117.

1.a Comuna: Bandera 323.
2.a Comuna: San Pablo 2154.
3.a Comuna: Chacabuco 94.
4.a Comuna: Delicias 3585.
5.a Comuna: San Luis 1250.
6.a Comuna: Recoleta 452.
7.a Comuna: Portugal 758.
8.a Comuna: Nataniel 117.
9.a Comuna: San Alfonso 1327-Delicias 1948.
10.a Comuna: Franklin 1032 y Aldunate 840.

COMITE DE DUEÑOS DE MEJORAS POBLACION PORTUGAL

En su reunión extraordinaria del jueves 4 del presente, acordó trabajar por la candidatura a diputado del señor Humberto Godoy Cámus, para lo cual nombró un comité.

Este comité quedó constituido de la siguiente manera: Juan Rolando Acevedo, Guillermo Valencia, Germán Marchant, Lorenzo Tejeda, Ernesto Soto, Pablo Carrasco, Raquel Silva, Enrique Carreño, Manuel Espinoza y Carlos Cavieres.

Este Comité trabajará diariamente en Portugal 1880 y recomienda a todos los que simpaticen con nuestro candidato pasen a recoger datos y firmar el libro de adhesión.

EL CLUB SOCIAL "PEDRO LEON UGALDE"

Entre las adhesiones que ha recibido el candidato de la Izquierda Unificada señor Humberto Godoy Cámus, figura la del Club Social "Pedro León Ugalde", formado por militantes del Partido Radical.

El candidato señor Humberto Godoy Cámus, en una conceptuosa carta agradeció esta adhesión, expresando que con el concurso de los verdaderos radicales está seguro de llegar al triunfo para luchar en la Cámara Joven por los postulados de la auténtica izquierda chilena.

PARTIDO RADICAL

BIBLIOTECA DEL CLUB RADICAL.— Continúan desarrollándose con todo éxito las clases de Ortografía y Redacción Castellana a cargo de la profesora señorita Elvira Guzmán de la Cuadra, de 14 a 15 horas, las de Educación Cívica, del profesor señor Deúcalión Campos de 15 a 16 horas; y las de Taquigrafía Pitman, del señor Enrique García, de 16 a 17 horas.

Este mismo día se efectuará la Clase de Inglés y Contabilidad, por la profesora señorita Guillermina Arriaza, de 17 a 18 horas.

Además, como de costumbre el día domingo, de 10 a 12 horas, tendrá lugar la Clase de "Ayude en sus Estudios" a los niños inscritos en el Registro de la Biblioteca.

FRENTE DE PROFESORES RADICALES. — Citase a reunión para hoy a las 17 horas, a los miembros de la institución, con el objeto de tratar importantes materias relacionadas con el Centro.

La sesión tendrá lugar en los altos del Teatro Imperio, oficina N.o 7, calle Estado.

Se encarece la asistencia a la reunión.

GRUPO DE CONTADORES RADICALES. — Eligió el siguiente directorio:

Director general, señor Wenceslao Villar González; secretario de actas y correspondencia, señor Ruperto Zambrano Meneses; secretario de propaganda y organización, señor Héctor Fierro Creva; director de asuntos técnicos y económicos, señor Francisco Medel Sánchez; director de asuntos políticos y electorales, señor Enrique Camus Sánchez; director de bienestar y asuntos generales, señor Manuel Rodríguez Munizaga; y tesorero, señor Carlos Ríos Olavarría.

Para celebrar el segundo aniversario de la fundación del Grupo, los asistentes pasaron en seguida a servirse un almuerzo de camaradería, el cual habían sido especialmente invitados el senador señor Rudecindo Ortega; el secretario del Ministerio de Educación, señor Baldelorio Riquelme, el presidente del Grupo de Abogados Radicales, señor Aníbal Rogel Arriaga y el Asesor Jurídico del Grupo de Contadores, señor Augusto Espinoza.

En el curso del almuerzo hicieron uso de la palabra el señor Aníbal Rogel y los contadores señores Francisco Medel, Víctor Parra Garrido, Manuel Rodríguez Munizaga y Bernabé Tapia, presidente del Grupo Funcional Radical de la Caja de Seguro Obligatorio.

Cerró la manifestación el socio fundador, señor Humberto Román Harbin.

OSCAR GAJARDO VILLARROEL

CANDIDATO A DIPUTADO POR EL PRIMER DISTRITO DE SANTIAGO

ALGUNOS RASGOS DE SU LABOR PARLAMENTARIA:

Al Servicio de la Democracia:

Autor e incansable defensor de la Reforma del Reglamento de la Cámara que, eliminando la anarquía e indisciplina parlamentarias, radica en las Comisiones y en los Comités la responsabilidad y la iniciativa legislativas, como la mejor manera de prestigiar el régimen, conteniendo, por una parte, los desbordes de la politiquería y de los intereses mezquinos y obteniendo, por otra, una legislación meditada y con la exclusiva mira del interés general.

Decidido propulsor de la Reforma Constitucional que, junto con constituir el único medio de poner orden en las finanzas nacionales y de concluir con la orgía de los gastos públicos, significaba también la única seguridad efectiva para las clases media y trabajadora del mantenimiento del valor adquisitivo de sus sueldos y salarios.

Autor del proyecto de Reforma del Código de Procedimiento Civil y Penal, a fin de hacer eficaz y rápida la administración de justicia, única manera de realizarla a favor de las clases desvalidas.

Autor del proyecto de ley que modifica la Justicia de Menor Cuantía, con la misma finalidad anterior.

Autor de la ley que concede voto político a la mujer.

Autor del proyecto que modifica la Ley de Organización y Atribuciones de los Tribunales.

Al Servicio de la Infancia Desvalida:

Autor de la Ley 5,750, llamada Ley Gajardo, por haber sido no sólo su autor sino su tenaz patrocinador en la Cámara, y encargado por ésta de defenderla ante el Senado. Merced a ella, el derecho a alimentos de los desvalidos, vale decir su derecho a vivir, hasta entonces sólo existente en el papel, es una fecunda realidad.

Autor de la ley que establece el Desayuno y Ropero para escolares indigentes. Gracias a ella es ahora posible la educación de los niños del pueblo, base angular de todo progreso nacional.

Autor del proyecto de ley sobre modificaciones a la Ley de Menores a fin de darle mayor eficacia.

Eficiente cooperador en todas las actividades del Consejo de Defensa del Niño.

Al Servicio de los Trabajadores:

Autor de las siguientes leyes:

La que derogó el impuesto del 2% a los artículos de primera necesidad.

La que aumentó el capital de la Caja de Crédito Popular y eximió de todo impuesto a dicha Caja.

La que estableció la prenda industrial sobre máquinas de coser, herramientas y útiles de trabajo.

Co-autor de la que estableció el monopolio del Crédito Popular a favor de la misma Caja.

La que concedió fondos para la construcción del Matadero Modelo.

La que establece las normas de explotación de Mataderos e impide su entrega a concesionarios particulares.

Proyecto de ley que modifica la Ley de la Caja de la Habitación.

Al Servicio de los Empleados:

Autor de las siguientes leyes:

Ley sobre asignación familiar para Empleados y Obreros (1934).

Ley que mejoró la situación de los empleados del Registro Civil de la República.

Ley que incorporó al sueldo de los empleados fiscales y semifiscales el 25% de gratificación.

Ley que establece la jubilación proporcional a favor del personal de la Administración Pública. (N.o 6,606).

Ley que eximió de impuestos los fondos de previsión de los empleados particulares.

Ley sobre jornada única de trabajo.

Proyecto sobre Caja de Compensación Familiar para Empleados y Obreros.

Proyecto que concede gratificación anual a empleados de instituciones que no perciben utilidades.

Al Servicio de la Economía Nacional:

Autor de la ley que derogó la obligatoriedad de los envases de madera.

Proyecto de ley de Fomento de la Industria Pesquera.

Infatigable defensor de las leyes que crearon la Corporación de Fomento a la Producción y la de Reconstrucción y Auxilio y a cuya feliz y patriótica gestión de armonía se debió exclusivamente la aprobación de esas leyes, como lo reconoció públicamente el Ministro de Hacienda de esa época.

Autor y paladín de leyes y autorizaciones de fondos para construcción de innumerables caminos y puentes.

* * *

Luchador decidido y diputado informante de múltiples proyectos de interés público sobre construcciones hospitalarias, plan carcelario y construcción de estadios y campos deportivos en toda la República; sobre agua potable en todas las poblaciones de más de mil habitantes; sobre edificaciones escolares; sobre estatutos de Empleados Municipales; sobre mejor situación del profesorado de la República y de los empleados de Correos y Telégrafos.

* * *

En materia de educación, ha defendido siempre la necesidad de darle sentido práctico a la enseñanza a fin de que capacite a nuestra juventud para afrontar con éxito la realidad económica chilena, o sea, capacitar a la juventud para que tenga acceso eficiente a las fuentes de riqueza nacional y contribuya a su desarrollo, como la mejor manera de cimentar sobre ello la política de chilenidad y de bien entendido nacionalismo.

* * *

Espíritu con inagotable capacidad de servir y siempre abierto a toda iniciativa de bien público, unido a una inteligencia sobresaliente y a un carácter forjado para la lucha, es notorio que no ha habido en los últimos ocho años proyectos e ideas de verdadero interés nacional que, cualquiera que sea su origen no haya encontrado en Oscar Gajardo V., el paladín inteligente y desinteresado, dispuesto a hacerlos triunfar. De ahí su labor tan fecunda en realizaciones prácticas y de alto interés público.

¡VOTE POR OSCAR GAJARDO SI QUIERE SERVIR AL PAIS!

LA PRIMORDIAL EXIGENCIA QUE DEBEMOS FORMULAR AL REGIMEN DEMOCRATICO ES DE QUE LEVANTE A PERSONAS DE CALIDAD

EL DR. DROGUETT ENCARNA UN ESPIRITU DE MODERNIDAD, ABIERTO Y PURO, QUE LO HABILITA PARA INTERPRETAR CON GENEROSA VISION LAS ANSIAS DE INTEGRAL MEJORAMIENTO QUE SE DESENVUELVEN en NUESTRA PATRIA

EL LLAMADO DE UN GRUPO DE MEDICOS

Entre los candidatos propuestos a la ciudadanía para el cargo vacante de diputado por Santiago, figura el doctor Arturo Droguett del Fierro, cuyo sólido prestigio y brillantes condiciones personales nos inducen a romper la etiqueta propia del carácter humanitario de nuestra profesión para atraer en su favor la atención de nuestros colegas y del electorado todo.

Es una satisfacción y constituye una esperanza y estímulo para nuestra conciencia republicana, la participación en las luchas cívicas de ciudadanos especialmente distinguidos por sus dotes y merecimientos. En el doctor Droguett, el vigor de la juventud se encuentra al servicio de una probada capacidad, de un sentido abnegado de responsabilidad social y de un talento claro y fácil, que hará sin duda de su persona un aporte de alto valor al medio parlamentario.

Estamos convencidos de que la primordial exigencia que debemos, como profesionales, formular al régimen democrático, es de que levante a personas de calidad. Cuando se presenta una ocasión de afirmar este fecundo principio de bien público, creemos de nuestro deber cogerla, señalando a la gente de opinión aquellos candidatos de quienes nos consta que merecen su confianza y apoyo.

Podemos afirmar del doctor Droguett que hará honor a las expectativas cifradas en su capacidad y elevado espíritu. Llevará al Parlamento conocimientos y disciplina especiales cuya importancia y utilidad nos complacemos en subrayar. Pero además—y por eso principalmente acudimos a nuestros colegas y a todos los ciudadanos que deseen oírnos—el doctor Droguett encarna un espíritu de modernidad abierto y puro que lo habilita para interpretar con generosa visión las ansias de integral mejoramiento que se desenvuelven en nuestra patria.

Exequiel González Cortés.—Carlos Monckeberg.— Ernesto Prado Tagle.— Carlos Charlín.— Ramón Vicuña H.—Eduardo Cruz Coke.—Cristóbal Espíldora.— Juan Puga.—Guillermo Brinck.

Nuevas adhesiones siguió recibiendo don Oscar Gajardo

Fué proclamado ayer por numerosos industriales del Matadero y por el Partido Liberal

LAS SECRETARIAS

La candidatura independiente a diputado por Santiago de don Oscar Gajardo Villarroel, continuó recibiendo en el día de ayer valiosas adhesiones de elementos pertenecientes a diversos sectores del Primer Distrito.

También esta candidatura ha recibido el apoyo de importantes elementos políticos de diversos sectores, tanto de Izquierda como de Derecha.

Entre las muchas adhesiones de colectividades obreras, deportivas, de empleados y de agrupaciones mutualistas, llegaron también las ayudas de la Comisión Central del Partido Nacional Obrero, que agrupa a valiosos sectores del electorado organismo que lo ha proclamado oficialmente como su candidato para la elección de mañana.

También, el Jefe de la Vanguardia Popular Socialista, don Jorge González von Marées, ha enviado una carta expresando que "en conformidad con una resolución adoptada en la última elección general de parlamentarios, nuestro movimiento no puede participar por ahora en ningún acto electoral. Agrega que por esta causa la Vanguardia no adhiere oficialmente a esta candidatura "no obstante la simpatía con que los militantes de la Vanguardia miramos la candidatura de un ciudadano dotado de las extraordinarias virtudes cívicas del señor Gajardo".

EN EL MATADERO

A las cuatro de la tarde de ayer fué proclamado, en medio de gran entusiasmo el señor Gajardo como candidato a diputado de los gremios obreros en el local del Gremio de Industriales y Dueños de Carnicerías del Matadero de Santiago. A esta proclamación concurrieron varios centenares de industriales y obreros.

PROCLAMACION LIBERAL

A las 19.30 horas se efectuó el acto oficial de proclamación de la candidatura en el local del Partido Liberal.

LIBERALES QUE ESTARAN A CARGO DE LAS SECRETARIAS

1.a Comuna, San Antonio 27 al 31, Diputado Roberto Barros T., Jefe, Pedro Prández S. y Luis Barros Torres; Representante Juventud, Jorge Errázuriz; 2.a Comuna, Riquelme 1876, Diputado Pedro Orozco Conaño, Jefes Segundo Fuenzalida, Carlos Orrego B., Aníbal Vergara B., Juventud Heraclio Fernández; 3.a Comuna Catedral 3040, Diputado Belisario Troncoso, Jefes, Luis Navarrete H., Luis Arenas A. y Ernesto Jensen, Juventud Oscar Letelier; 4.a Comuna, Delicias 3485, Diputado Juan Smitmans López, Jefe, Enrique Velasco, Juventud, Mario Fuenzalida; 5.a Comuna, Independencia 1330, Diputado Humberto Yáñez, Jefes, Víctor Malconado y Raúl Recabarren, Juventud, Silverio Braña; 6.a Comuna Dominica 368, Diputado Guillermo Donoso, Jefes, Joaquín Ipinza, Belisario Ascuy y Luis Catalán, Juventud, Gabriel León; 7.a Comuna, Vicuña Mackenna 820, Diputado Manuel Montt, Jefe, Oscar Serra, Juventud, Luis Merino; 8.a Comuna, Alonso Ovalle 1086, Diputado, Enrique Phillips, Jefe Pedro Ascui, Juvent José Vicuña; 9.a Comuna, Molina 12 Diputado, Alberto Pizarro, Jefes, Diego Beascein y Aristides Beseain, Juventud, Víctor Galardo; 10.a Comuna, Aldunate 835, Diputado Carlos Atienza, Jefe, Demétrio Vildósola y Luis Moore, Juventud, Jovino Novoa y Julio Ramos.

La Juventud Democrática acordó apoyar a D. César Godoy Urrutia

Otras fuerzas políticas y organizaciones gremiales le han manifestado su adhesión. — Se ha formado un comité gráfico independiente

HOY SERA PROCLAMADO EN AVENIDA PORTUGAL

Han proseguido con entusiasmo los trabajos electorales en favor de la candidatura del señor César Godoy Urrutia, secretario general del Partido Socialista de Trabajadores y candidato de esa colectividad y del Partido Comunista.

NUMEROSAS ADHESIONES GREMIALES

Por la Secretaría General, ubicada en Arturo Prat 273, pasaron ayer numerosas delegaciones gremiales a dejar su adhesión a la candidatura y su aporte económico a los gastos de la campaña.

OTRAS FUERZAS POLITICAS

Los Frentes Populares de casi todas las comunas de Santiago han hecho suya esta candidatura, ordenando a los miembros de los diferentes Partidos que sufraguen por Godoy Urrutia.

Merece destacarse la actitud de la Juventud Radical, cuyo Comité Ejecutivo Provincial ordenó a todas las Comunas votar por Godoy Urrutia. Ayer la Juventud Radical de la 10.a Comuna, en su local de Chiloé 1950, y la de la 2.a Comuna, en San Pablo 1141, realizaron sendas proclamaciones de la candidatura de Godoy, a las cuales concurrió el candidato.

Importantes sectores de los Partidos Democrático, Radical-Socialista y Alianza Popular Libertadora, han resuelto también apoyar esta candidatura.

CITANIONES PARA HOY

Hoy sábado a las 19 horas, en Avenida Portugal 760, los comunistas y socialistas de trabajadores de la 7.a Comuna realizarán un acto de proclamación.

CITACION PARA HOY

A las 15 horas en punto deben reunirse hoy en A. Prat 273, los miembros de los Secretariados Nacional y Regional del P. S. T., los Secretarios Seccionales de las 10 Comunas del Primer Distrito y los Comandos Electorales correspondientes.

A las 18 horas, en sus respectivas Secretarías Seccionales deben reunirse todos los militantes apoderados para recibir las últimas instrucciones y proceder a la entrega de los poderes.

LA MANIFESTACION A DON JULIO CANELO COP. SE REALIZARA HOY

Esta tarde, a las 18 horas se verificará, en el local del Centro de "Estudios Los Provincianos", la manifestación que sus correligionarios y amigos ofrecen en honor de don Julio Canelo, con motivo de su cumpleaños y cumplir al mismo tiempo 30 años al servicio de la democracia.

El acto se realizará en San Diego 164 y las tarjetas se encuentran a disposición de los interesados en la secretaría del Centro durante todo el día de hoy.

A continuación, el Departamento de Arte y Cultura del Centro, ha organizado un gran baile en honor del festejado, con entrada gratis.

Ambos actos serán amenizados por la orquesta y la estudiantina del Departamento.

JUNTA NACIONAL DE LA JUVENTUD DEMOCRATICA DE CHILE

La Junta Ejecutiva Nacional de la Juventud Democrática de Chile, convocada extraordinariamente con el objeto de pronunciarse sobre el momento político actual, en especial sobre la elección complementaria a realizarse mañana domingo seis, tomó el siguiente acuerdo:

1.o — Por tratarse de una lucha eleccionaria, en la que se exhiben diferentes candidaturas y siendo una sola la que refleja fielmente el sentimiento y las necesidades de las clases asalariadas de Chile;

2.o — Considerando que milita en las filas del Frente Popular el candidato por el cual esta Junta se pronuncia y recomienda a la militancia de la Juventud Democrática de Santiago; y

3.o — Que a pesar del pacto que nuestro partido suscribió con otras entidades políticas, sin tomar en cuenta nuestras opiniones ésta Junta Nacional acuerda: Aportar con todos sus efectivos al triunfo del candidato César Godoy Urrutia, del Partido de los Socialistas Trabajadores.

CANDIDATURA POPULAR POR SANTIAGO

CESAR GODOY URRUTIA

GODOY — PUEDEN HABER MUCHOS — CESAR GODOY URRUTIA HAY UNO SOLO ¡VOTAD POR EL!

Contra la Guerra, la Reacción y el Fascismo

SECRETARIA GENERAL: ARTURO PRAT 273. Teléfono 63513

SECRETARIAS COMUNALES:

1.a Comuna: Puente 576
2.a Comuna: San Pablo 1669
3.a Comuna: Romero 2958
4.a Comuna: Velásquez 70
4.a Comuna: Delicias 3454
5.a Comuna: Independencia 1157
6.a Comuna: Recoleta 2130
6.a Comuna: Recoleta 389
7.a Comuna: C. Henríquez 327
7.a Comuna: Portugal 760
9.a Comuna: Bascuñán 664
8.a Comuna: Gálvez 132
10.a Comuna: Cochrane 779
10.a Comuna: Nataniel 1658

Los mismos votos que el 25 de Octubre de 1938 hicieron Presidente a Pedro Aguirre Cerda, HARAN DIPUTADO, para exigir el cumplimiento del programa de la Izquierda, MAÑANA 6 DE JULIO DE 1941 A

CESAR GODOY URRUTIA

Nómina de los vocales que actuarán mañana en elección extraordinaria del Primer Distrito de Santiag

PRIMERA COMUNA.— Santa Lucía.
Local: Municipalidad.

Sección 1a.

Octavio Bravo Rodríguez
Carlos Sotta Rosselot
Carlos Cáceres Zavala
Juan Díaz Salas
Arnoldo Fuentes Ramos

Sección 2a.

Enrique Sáez Toro
Alfonso Durhart Canales
Luis A. Apellaníz González
Agustín Insulza Fuentes
Pedro Undurraga Fernández

Sección 3a.

Julio Carvallo Muñoz
Juan Estay Arancibia
Juan Hidalgo Valencia
Horacio Muñoz Lemoine
Agustín Fuezalida M.

Sección 4a.

Hernán Pinto Véliz
Guillermo Lazcano Ortega
Pedro Carvallo Stagg
Enrique Gatica Contreras
Lorenzo Salvador Rojas Robles

Sección 6a.

Julio C. Donoso Donoso
Humberto Sanhueza Correa
Luis Vera Araya
Luis Canales Tapia
Oscar Undurraga Alemparte

Sección 8a.

Luis Leiva Leiva
Enrique González Villar
Luis Romna Cristi
Benjamín Oviedo Martínez
Alfredo Pinto Durán

Sección 9a.

Luis Cárcamo Camus
Rodolfo Torrealba Farías
Víctor Ugarte Arrau
Francisco González Vial
Ismael Errázuriz Ovalle

Sección 10a. E.

Alberto Tagle Castillo
Eugenio Infante Humeres
Enrique Gil González
Manuel Infante Humeres
Sergio Altamirano Orrego

Sección 11a.

Isidoro Huneeus Guzmán
Enrique Frasio Hubner
Teléforo de la Vega
Jorge Velasco Urzúa
Aristipo Negrete Moreno

Sección 14a.

Héctor Hiriart Corvalán
Pedro Kantanilicio S.
Fernando Correa Barros
Salvador Errázuriz Larraín
Luis Asenjo Albarracín

Sección 15a.

Florencio Cifuentes Pincheira
Roberto Reyes Barrueto
Jorge Gacitúa Basulto
Guillermo Iturriaga E.
Fernando Guzmán Vergara

Sección 17a.

Edmundo Correa Fabrega
Roberto Concha Briceño
Hugo Olivares Osorio
Raúl Banfi Bruzzone
Alberto Echeverría Lorca

Sección 18a.

Luis Donoso Montt
Eulogio Velasco García
Humberto Reynere Guaita
Italo Comparini Gueroni
Alvaro Garcés Herrera

Sección 21a.

Julio Contreras Henríquez
Hernán Tagle Romane
Héctor Hernández Ode
Eduardo Castillo Izquierdo
Gastón Reyes Prado

Sección 22a.

Joaquín Babra Lyon
Julio Machicao Fuentes
Daniel Toro Ponce
Rolando Hernández Vivanco
Raúl Baeza Tagle

Sección 23a.

Moisés Mujica Weisse
Enrique Neff Barros
Raúl Marfull Rojas
Luis Indo Adasme
Ramón Stuardo Stuardo

Secc. 25.a

Luis E. Poblete Poblete
Armando Cummings von Haas
Ricardo Batte Potts
Francisco Renteria Jiménez
Luis Ramírez Sanz

Sección 27a.

Raúl Aldunate Phillips
Eduardo Lavado Alamos
Renato Rodríguez de la Sotta
Carlos Rivera Urrutia
Guillermo Guzmán Larraín

Sección 28a.

Ismael Valdés Alfonso
Alfonso Larraín Izquierdo
Angel Weinstein Rudoy
Gustavo Prieto Concha
Benito Contador Correa

Sección 29a.

Italo D'Ottone Riquelme
Julio Espinoza Orellana
José Pla Orcoz
Javier Vergara H.
Enrique Cabrera P.

Sección 30a.

Santiago L. Munizaga Lazo
Luis Chacón Lorca
Ascanio Lagos Gallegos
Manuel David Penon Collarte
Hugo Ercilla Olea

Sección 33a.

Julio Bravo Bravo
Andrés Callejas Rojas
Germán Cazenave Báez
Hernán Llana Reyes
Julio del Solar Iñiguez

Secc. 36.a

Fernando Pratz González
Juan Bauerle Moraga
Ernesto de Giorgis Droguett
Ramón Delpiano Gutiérrez
Edmundo Flores Olguín

Secc. 1.a Perm.

Clemente Pérez Zañartu
Edmundo Claro Matte
Juan V. Cortés Ayala
Enrique A. Flores C.
Luis Amable Pizarro Escobar

Secc. 2.a Perm.

Julio Marín Sotomayor
Alfredo Gutiérrez Ortiz
Rodolfo Bacciarini Raggo
Armando Castillo Ibarra
Carlos Franz Oteíza

Secc. 4.a Perm.

Miguel Muñoz López
Ramón Hurtado Undurraga
Julio Aguirre Lamas
Rafael González Vidal
Ernesto Castro Valenzuela

Secc. 5.a Perm.

Ernesto del C. Fuentes Llanos
Carlos Cole Wells
Alejandro de la Cuadra Salas
Emilio Olguín Córdoba
Felipe Morales León

Secc. 6.a Perm.

Ricardo Ariztía Ariztía
Humberto Augusto Correa Castillo
Luis Koch Juigens
José Alemparte Pérez
Juan José Morales García

Secc. 8.a Perm.

Félix Vergara Vicuña
Alfredo Fernández Fernández
Felipe Echazarreta Ariztía
Oscar Armando Garcés Quinteros
Luis Armando Olivares Varas

Secc. 9.a Perm.

Mamerto Guerra Duarte
Carlos Guzmán Fuentes
Mauricio Flisfisch Elberg
Jorge Mario Gil Mujica
Luis Michimalongo Clavel

Secc. 10.a Perm.

Roberto Acchiardo Marín
Fernando Cuevas Ramírez
Rafael Luis Egaña Barahona
José F. Fabres Domínguez
Juan Mouat Criti

Secc. 11.a Perm.

Raúl Herrera Valdés
Adolfo Calderón A.
Alejandro Marambio A.
Mario Sotomayor Moreno
Enrique Ramírez Rodríguez

Secc. 12.a Perm.

Guillermo Gómez Larrondo
Renato Jaramillo Rivera
Galo Barros Ortiz
Enrique Aguirre Herrera
Marcos Maldonado Acharán

Secc. 13.a Perm.

Arturo Gana Lyon
Octavio Krause Arias
Constantino Ernst Ferhman
Miguel Silva Urzúa
Guillermo Guerra Estévez

Secc. 14.a Perm.

Julián Voigt Herrera
Julio Greve S.
Fernando Acevedo Varas
Manuel Cruz Poblete
Fernando Benítez Riesco

Secc. 15.a Perm.

Jenaro Boy García

Julio Molinare Rencoret
Luis Montalva Quindos
Raúl Alamos Pérez
Oliverio Garín Barboza

Secc. 16.a Perm.

Eugenio Vidal Vergara
Roberto Ugarte Urzúa
Aliro Ramírez León
Angel Concha Moreno
Edmundo Arenas Aguirre

Secc. 18.a Perm.

Miguel Angel Cabello Núñez
Sergio Donoso Gatica
Andrés 2.o Silva Carreño
José Dolores Riquelme
Ernesto Rolando Carmona

Secc. 19.a Perm.

Samuel Rojas Olivares
Oscar Donoso Henríquez
Angel Custodio Torres Flores
Juan Vicuña Novoa
Oscar Tomás Castro Vergara

Secc. 20.a Perm.

Raúl Rencoret Donoso
José René García M.
Fernando Acharán Henríquez
Pedro Labbé Moreno
César Frigerio Jabalquinto

Secc. 21.a y 22.a Perm.

Luis Pezoa de la Peña
Raúl Mora Matus
Carlos Ruiz de Gamboa E.
Oscar Pinto Toledo
Héctor Villegas Alarcón

Secc. 23.a Perm.

Raúl Hederra de Ferrari
Augusto Claro Matte
José Ureta Casanova
Ruperto Alamos Santa Cruz
Héctor Gómez Correa

Secc. 24.a Perm.

Juan Fontecilla Astaburuaga
Julio Letelier Borgoña
Emilio Infante Casanueva
Guillermo Cárter Robles
Alfonso Correa Prieto

Secc. 25.a Perm.

Juan González
Guillermo Campos
Carlos A. Vergara Leyton
Guillermo Romero Navarro
Leopoldo Muñoz Cano

Secc. 26.a Perm.

Leonidas Antonucci Briones
Manuel Astorga Calderón
Fernando Fernández
Isaac Grez Silva
Bernabé Gatica Carrasco

Secc. 28.a Perm.

Carlos Bascuñán Echeverría
Mario Ovalle Velasco
Armando Arce Alvear
Salvador Manguiomandri Crodoba.
Humberto Guiraldes Massabó

SECCION 29.a.—PERM.

Oscar Cárcamo Carrasco.
Jorge Castillo Izquierdo.
Mario Rojas Martínez.
Mario Ríos Mackenna.
Galvarino Moreno Araya.

SECCION 30.a.—PERM.

Luis Bulnes Aldunate.
René Svigliski Rotter.
Raúl Lira Lindenberg.
Guillermo Monsálve Vivanco.
Guillermo Cerda Echague.

SECCION 31.a.— PERM.

Ramón Miranda Escudero.
Patricio Edwards Mac Renna.
Raúl Vives Ovalle.
Aníbal Barrientos Mancilla.

SECCION 33.a.— PERM.

José Manueo Eguiguren Ortúzar.
Mario Claro Matte.
Roberto Quinteros E.
Benjamín Hurtado Echeverría.
Rafael Orlando Rojas Martínez.

SECCION 34.a.— PERM.

Rafael de la Barrera C.
Renato Fernández Lecaros.
Carlos Contreras Henríquez.
José Eugenio Vergara Edwards.
César L. Yáñez Winter.

SECCION 35a.— PERM.

Roberto Guzmán de la Sotta
Octavio Boccardo Keer.
Oscar Serrano Briceño.
Carlos Aguirre Vera.
Benjamín Edwards Puelma.

SECCION 36.a. — PERM.

Daniel Herrera Carvallo.
Carlos Alberto Peñafiel Varas.
Luis Berge Valdés.
Jaime Tau de Castro.
Mario Antonio Cifuentes Sepúlveda.

SECC. 37.a Y 38.a.— PERM.

Diego Moll Aguirre.
César Barros Ortiz.
Ignacio Ibieta Lynch.
Bernardo Herrera Toro.
Luis Labarca Vicuña.

SEGUNDA COMUNA

Santa Ana

Local: Almacenes Municipales.

SECCION 1.a

Miguel Contardo Pozo.
Luis Ferrada Vásquez.
Abelardo Gómez Torrealba.
Carlos Sánchez Ruiz Tagle.
Rodolfo Ide Hoffman.

SECCION 2.a

Estanislao Fabres Avendaño.
Víctor Torrealba Villouta.
Julio Burotia Romero.
Enrique Vargas Bascuñán.
Gonzalo Barriga Errázuriz.

SECCION 3.a

Ignacio Ureta Errázuriz.
Raúl Fernández Correa.
Angel Gambrini Lazo.
Carlos Vargas Salinas.
Manuel Ant. Montero Muñoz

SECCION 5.a

Domingo Capetillo Zavala.
Juan Ureta Rozas.
Domingo Edwards Matte.
Pablo Langlois Délano.
Armando Urrutia Ibáñez.

SECCION 6.a

Alfredo Muñoz Lobos.
Carlos Monreal Bello.
Ernesto Illánez Beytía.
Alejandro Lira Lira.
Tomás Menchaca Lira.

SECCION 8.a

Julio Fernández Correa.
Guillermo Yungue Gabler.
José Muñecas Tabora.
Carlos Hirth Saavedra.
René Sánchez Ruiz Tagle.

SECCION 10.a

Enrique Pérez Prado.
Alfonso Barros Moreira.
Guillermo Infante R. T.
José V. Besa Vicuña.
Cleanor 2.o Romero Lorca.

SECCION 11.a

Carlos Boetsch Raff.
Alfonso Garcés Sepúlveda.
Santiago Jhonson Peronti.
Miguel Cerda S.
Eugenio Bordeu de la Maza.

SECCION 12.a

Osvaldo Donoso Bascuñán.
Julio Echeverría Campos.
Ismael García Huidobro Pérez.
Guillermo Williams Castillo.
José Respaldiz Matta.

SECCION 13.a

Urcisinio González Hormazabal.
Alberto Reyes Bravo.
Manuel Mardones Lavín.
José Enrique Mardones Sandoval.
Roberto Barahona Silva.

SECCION 15.a.— E.

Eustaquio Agüero Carroza.
Alfonso Valenzuela de la Piedra.
Alberto Troncoso Figueroa.
Jorge Camus Tark.
Ricardo Muñoz Muñoz.

SECCION 3.a.— PERM.

Adolfo Guerrero Cood.
Guillermo Iturriaga Ilabaca.
Pedro A. Lira Carvacho.
Manuel R. Montero Smith.
Guillermo Maldini Sepúlveda

SECCION 6.a.— PERM.

Joaquín González Echenique.
Rodolfo Muñoz Delgado.
Ernesto Bravo Miranda.
Arturo Brandt Fierro.
Germán Contreras Pineda.

SECCION 8.a.— PERM.

Eduardo Phillips Müller.
Carlos Carvacho Flores.
Edwin Leigh Besoaín.
René de Mendoza Cifuentes.
Ismael Echeverría Carvallo

Secc. 10.a Perm.

Modesto Molina Quijano
Alvaro Paredes Garcés
Santiago Marincovic Chandía
Luis Valencia Silva
Luis Segundo Celada Astudillo.

Secc. 11.a Perm.

Eulogio Solar Mena
José Luis Ureta Rosas
Arturo Medina Lizana
Carlos Huneeus Solar
Hernando Escobar Smith

Secc. 15.a Perm.

Armando Concaa Olate
Enrique Ovalle Barros
Víctor Figueroa Pizarro
Humberto Román Harbier
Miguel L. González Espinoza

Secc. 20.a Perm.

Humberto Araya Bravo
Ramón Valdivia Moscoso
Santiago Villarroel Silva
Manuel García Frías
Telésforo Fredes Pérez

Secc. 24.a Perm.

Carlos Ramsay Rojas.
Luis A. Undurraga
Alejandro Pereda R.
Hernán González González
Tito Ibáñez Godoy

Secc. 25.a Perm.

Fernando Beytía Saavedra
Enrique Yuraczeck Moreno
Francisco Domínguez Errázuriz
Víctor Espinoza Valenzuela
Raimundo Montes Cisternas

TERCERA COMUNA

Local: Escuela Salvador Sanfuentes.

Secc 1.a E.

Ignacio Medina Barra
Vicente Jara Márquez
Julio P. Bravo Hayley
Rubén Ortiz Alfaro
Alfredo Cassali Monreal

Secc. 3.a E.

Luis Vergara Carrain
Pedro Aguila Ugalde
Francisco Hernández Arango
Federico Méndez Peter
Rodulp Armando Phillips Bañados.

Secc. 4.a E.

Manuel Díaz Cepeda
Romeo Pizarro Amaro
Eduardo López Poblete
Silvestre Jaramillo Silva
Ernesto Sepúlveda García

Secc. 5.a

Luis Cañas Ruiz Tagle
José A. Infante Lecaros
Lucio Flores Campos.
Jorge Cerda Ojeda
Carlos Rodríguez Rojas

Secc. 7.a E.

Carlos Coderch Montero
Carlos Soto Soto
Guillermo Carvajal Ortiz
Leopoldo Lazcano Besoain
Enrique Camus Pinochet

Secc. 9.a

Osvaldo Soto Lobos
Pedro Díaz Gallardo
Jorge Villalón Benbow
Carlos 2.o Kunstman Contreras
Miguel Campino Echeverría

Secc. 11.a

Francisco S. Manríquez Hormazábal
Miguel Frías Rodríguez
Osvaldo Ramírez Alvarado
Eduardo Guzmán Echeverría
Humberto Cerda Montenegro

Secc. 12.a

Raúl Rodríguez Muñoz
Enrique Garcés Zúñiga
Osvaldo Cruz Opazo
Alfredo Cruz Opazo
Rodrigo Fernández Coch

Secc. 13.a

Edgardo Gundián Boss
Juan Alberto Montenegro Maturana
Federico 2.o Jara Ríos
Roberto Franzoy Cortés
Armando Ricci Ferrari

Secc. 14.a E.

Demetrio Yáñez Ulloa
Ernesto Langer Vinagre
Hugo Sáez Orellana
Enrique Rodríguez Palacios
Benjamín Aguayo Peñaloza

Secc. 15.a

César Bascuñán González
Juan Díaz V. Cortés
Alberto Valdebenito Gajardo
Ignacio Leiva Olavarría
Enrique Roas Zavala

Secc. 16.a

Jorge Cerda Castillo
Humberto Pizarro Amaro
Carlos Gabler Herrera
Elías A. Melej Nazar
Guillermo Ugarte Urzúa

Secc. 1.a Perm.

Sixto F. Torres Arenas
Desiderio González González
Leonidas Godoy Pérez
Paulino Barrios Garrido
Wenceslao Alvarado Bórquez

Secc. 5.a Perm

Alfredo Aravena Ganra
Toribio Correa Vicencio
Eugenio Pinochet Abarca
Alfredo Soza Cerna
Juan Berríos Berríos

Secc. 6.a Perm.

Guillermo Rencoret Silva
Juan Pontigo
Juan Núñez Allende
Carlos Civile Figueroa
Oscar Esparza Rojas

Secs. 7.a Perm.

Emilio Espinoza Espinoza
Luis Gálvez Miranda
Emilio Carrasco Guerrero
Manuel Meza Avilés
Enrique Ortiz Silva

Secc. 8.a Perm.

Luis Pérez Silva
José Guadalupe C.
Isidoro Leal Aguilera
Ernesto Améstica Sena
Manuel A. Olivares Díaz

Secc. 9.a Perm.

Walter Argandoña Molina
Luis Rojas Silva
Flaminio Leiva Rojas
José Rafael Gumán Frantarra.
Manuel Fernández C.

Secc. 10.a Perm.

Alfonso Alamos Igualt
Manuel Valenzuela Dávila
Gustavo Barros Ruz
Luis Viertel Aravena
Víctor Kraemer P.

Secc. 11.a Perm.

Jorge Cancino Flores
Julio C. Moraga Guzmán
Humberto Vega García
Baudilio E. Blanco Pizarro
Arturo Osorio Uribe

Secc. 13.a Perm.

Luis Valdivia San Juan
Roberto Montes Ayarceu
Luis Jara Vera
Manuel Fuentes González
José del Rosario Vergara Escobar.

Secc. 16.a Perm.

Adrián Soto Sánchez
Enrique Ramírez Valenzuela
Carlos E. Gatica Cubillos
Ismael Lara Fariña
Eduardo Zamorano B.

Secc. 17.a Perm.

Segundo Martínez Linares
Víctor González Cortés
Osvaldo Soto M.
Arturo Pacheco Rojas
Telésforo Román Garay

Secc. 20.a Perm.

Erasmo Cerda Montenegro
Exequiel Figueroa Araya
Víctor Valdivieso Donoso
Wenceslao Figueroa Rosales
Alberto Marín Padilla

Secc. 21.a Perm.

Jorge Jottar Mereb
Conrado Marfull Rojas
Pedro Andrade Espinza
Sergio Alonso Hidalgo
Oscar Díaz Guzmán

Secc. 22.a y 23.a Perm.

Santiago Valencia Ibacache
Luis Fuenzalida Astorga
Demetrio Borlaff Martínez
Luis López López
Manuel Jofré N.

Secc. 24.a Perm.

Mario A. Maturana M.
Jorge J. Mena Bruna
Carlos A. Ramírez Sánchez
Ernesto Martínez Díaz
Carlos Villalobos Hernández

Secc. 25.a Perm.

Eduardo Correa Aguirre
Haroldo Huidobro D.
Vicente Gutiérrez
Juan B. Barbas Planes
Alfredo Gómez Gómez

Secc. 26.a Perm.

José René Pérez Núñez
Germán Cornejo Cerda
Hernán Soto Ochao
Sergio Rafael Barros Valenzuela
Joaquín Hernández Araujo

Secc. 27.a perm.

Víctor Morales Urzúa
Roberto Salvo Luco
Vicente Vargas Pérez
Ricardo Avilez Espina
Víctor Manuel Arancibia Barahona

Secc. 28.a perm.

Luis E. Segovia Jofré
Ignacio González Díaz
León Grinmbers S.
René Bustamante Gajardo
Eduardo Alberto Valdés Castaños

Secc. 29.a perm.

Ernesto Erazo Silva
Raúl Aguilar Lobos
Humberto Ramos Sánchez
Luciano González Rosales
Abelardo Mery Aguirre

Secc. 3.a perm.

Felipe Duarte Morales
Raúl Orellana Martínez
Eduardo Montero Medina
Jorge V. Vergara Polloni
José L. Torres Aguilera

Secc. 31.a perm.

José A. Gómez Miranda
Roberto Muñoz Mancilla
Fernando Montero Gamboa
Eladio López Díaz
Oscar Ramírez Baeza

CUARTA COMUNA.— ESTACION

Local: Escuela de Artes y Oficios.

Secc. 2.a

Ricardo Robertson Cristi
Roberto 2.o Yantén Arenas
Víctor M. Escobar Bahamondes
Luis Ugarte Salazar
Manuel Moya Alamos.

Secc. 3.a

Juan Lara Guerra
Alfredo Burgos Martínez
Ramón Espinoza Herrera
Alamiro Navarro Núñez
Armando Lara Guerra

Secc. 4.a

Carlos Puelma Z.
Alejandro Briones Troncoso
José Domingo Cáceres Galaz.
Juan Herrera Chaparro
Atilio Miranda Sánchez

Secc 5.a

Fernando Osorio Vargas
Arturo González Toledo
Rafael Pérez S.
Luis Duarte Cubillos
Pedro J. Ortiz Landaur

Secc. 6.a

Nicolás Soto Zambrano
Juan Quiñones Zelaya
Ramón Viñales Blanco
Jorge Martínez Lorca
Teodoro Gallo Núñez

Secc. 7.a

Humberto Frugone Fuentes
Luis A. Durán Jorquera
Pedro Vidal Silva
Ernesto Frías Meneses
Armando Arcos Molina

Secc. 8.a

Guillermo Ahumada Contreras
Héctor Espinoza Inostroza
Adolfo Urrutia Moyano
Guillermo Díaz Trujillo
Lorenzo Navarro Estévez

Secc. 10.a

Luis Barahona Nilo
Miguel Alegría Sánchez
Víctor Hernández Pedreros
Julio Zamorano Taborga
Eduardo Castillo Soto

Secc. 11.a

Germán Contreras Muñoz
Juan Pinto Calderón
Luis H. Ascharif Carreras
Reinaldo Romo Piccardo
Aliro Villanueva Castro

Secces 12.a y 12.a

Luis A. Bascuñán Fuenzalida
Rafael Gálvez Aguilera
Raúl Vargas Morales
Luis Urrutia Saavedra
Jorge Alberto Coulin Bravo

Secc. 1.a perm.

Julio Aguilar Fuentes
Manuel Larenas Larenas
Luis A. Araya Orellana
Pedro Oliva Novoa
Enrique F. Hill Calderón.

Secc. 3.a perm.

Alfredo Fillfey Sotelo
José Venegas Ríos
Manuel Valladares Carvallo
Luis González Montt
Gustavo Rojas Avalos

Secc. 4.a perm.

Héctor Jara Fernández
Avelino Figueroa Sánchez
Raúl E. Verdejo Córdoba
Rodolfo Araya Ramos
Leopoldo Ormeño Arellano

Secc. 5.a perm.

Jorge L. Sartori Barros
Eduardo A. Vallejos Muñoz
Julio A. Pérez Ortiz
Blas Raúl Muñoz Henríquez
oJrg Miguel Larraín Delgado

Secc. 6.a perm.

Miguel 2.o Vidal Pardo
Guillermo Peters Valenzuela
Armando Mancilla Echegaray
Octavio Rubio Moreno
Misael Cancino Cancino

Secc. 7.a perm.

Manuel Lobos Gallardo
Luis E. Inostroza Inostroza
Juan R. Navarrete Moya
Florencio Cárter Calvo
Francisco Eugenio Moreau González

Secc. 8.a perm.

Jorge Ruiz Quiñones
Ismael Carrasco Ramírez
Miguel Lira Carrasco
Luis Oscar Toledo Espinoza
José Pardo Vega

Secc. 9.a perm.

Humberto Montoya León
Ignacio Poblete Díaz
Oscar Reyes Banderas
Juan B. Rodríguez Sanhueza
Miguel E. Gangas Riquelme

Secc. 12.a perm.

Pedro Vega Ballon
Ruperto A. Torres Aravena
Gustavo Urzúa Ponte José
Francisco J. Cornejo Soza
Elizardo Carrasco León

Secc. 13.a perm.

Eduardo Durán Llanos
Luis Candia Sepúlveda
Jorge González Leyton
Raúl Martínez Abarca
Manuel Orellana Orellana
Rubio F.

SECCION 14.a PERM.

Luis del Canto Corail
Carlos Cepeda Silva
Carlos Achurra Campos
Hipólito Casas Cordero
Apolinario Silva López

SECCION 15.a PERM.

Alejandro Carrasco C. C.
Luis Faure Araya
Oscar Espinoza Bernales
Octavio Geldres Kem
Manuel Sánchez Zamora

SECCION 16.a PERM.

Hernán López Pontigo
Eliseo Bustamante Aqueveque
Lucas Ubilla Moya
Julio Cortínez Suárez
Nolberto Angel López Olave

SECCION 17.a PERM.

Arturo Briones Troncoso
Juan E. González Cepeda
Gabriel Garrido Peralta
Luis A. Vallecillos Aros
Gastón Valenzuela Fuentes

SECCION 18.a PERM.

Luis R. Catalán Luco
Luis Iturra Gutiérrez
Angel Ubeda Bastías
Carlos E. Aguirre Ortiz
Raúl Zamorano Zúñiga

SECCION 19.a PERM.

Máximo Allende Araneda
Octavio Bravo Zúñiga
Oscar E. Bravo Muñoz
Alfredo E. Burgos Subiabre
Carlos Segura Villarroel

QUINTA COMUNA

Cañadilla

Local: Escuela de Medicina

SECCION 2.a

Fanor Lanani Iturrieta
David Jaña Reyes
Perfecto Lazo Pino
Fidel Cabrera Vargas
Ramón de la Fuente de la F.

SECCION 3.a

José López Acevedo
Julio Carrasco Díaz
Alejandro Astorga Moreno
Juan E. Pastene Contreras
Manuel E. Hernández Sandoval

SECCION 4.a

Ramón González Pacheco
Luis T. Vera Pizarro
Fernando Proaño San Martín
Julio S. Concha Ríos
Luis Romero Concha

SECCION 5.a

Víctor M. Fierro Santelices
Germán Gleisner Vera
Manuel Naranjo Astorga
Carlos Sotomayor Cáceres
Raúl López Elgueta

SECCION 7.a

Antonio Aguilar Ahumada
Luis A. Leyton Cordero
Pedro 2.o Fuentes Ormeño
José E. Puelma Gallán
Augusto López Guerra

SECCION 9.a

Julio Romero Valdés
Juan de Dios Calderón
gual
Luis Barros Morales
Enrique Matamala
Manuel Hidalgo Agui

SECCION 10.a

Luis Martínez Ibarra
Rosamel Gómez Mar
Juan Silva Cerda
Ramón Severo Sánch
Octavio Peralta Hern

SECCION 13.a

Armando Alvear
Luis López Alderete
Leonardo Orellana
Luis J. León Ferrar
Eduardo Escudero For

SECCION 14.a

Oscar Acevedo Palma
Carlos Gaete Escobar
Humberto Lizana Cá
Pedro Mardones Hern
Eduardo Castrillón M

SECCION 1.a PER

Raúl Morales Abarca
Abel Poblete Sepúlve
Edmundo Abad Ange
Nicanor Astorga Ben
José M. Castillo Saav

SECCION 3.a PER

Osvaldo Guzmán Ve
Anfrónico Muñoz Lab
Pedro Iturra Jara
Oscar Eugenio Reye
David Villarroel Labb

SECCION 4a PER

Luis Pino Bravo
Héctor Soto Castañ
José M. Estay Hern
Juan A. González Go
Sady E. Figueroa Co

SECCION 5.a PER

Jesús M. Gutiérrez
José Peña Aguirre
Dante Biondi Estay
Juan Vielma Lillo
Nicolás Lanfranco Ro

Sección 9.a Perma

León F. Soto Castañ
Isaías Peña Muñoz
Jorge Campos Cerce
Juan E. Aguilar Arr
Belfor Villanueva Co

Sección 13.a Perma

Exequiel Castillo Fu
Juan R. Bravo Araya
Armando López Cor
Vicente Astorga Sam
Guillermo Olivos Silva

Sección 14.a Perma

Pedro 2.o Granifo Do
Julio E. Espinoza S
Guillermo Fragneri
Leonardo Miret Cas
Ernesto Enrique Jon

Sección 18.a Perma

Carlos Guadalupe Ca
Oscar Riquelme Díaz
Miguel Fuentes Mill
Alejandro Roach Ve
Osvaldo Díaz Sepúlv

Sección 19.a Perma

Alfredo Eastman Ar
José A. Muñoz.
Jorge Maguire Pach
Celso Orlando Zum
Acuña.
Celso Troncoso Nor

Sección 20.a Perma

José Martínez Trill.
Juan José Lillo Lil
Guillermo Enrique
Bravo.
Víctor M. Silva Ver
Manuel Galindo Mu

Secciones 21.a y 22.a

Enrique E. Montefu
Alberto Ortúzar Gon
Donald Elplick Dun
Jorge Ramírez Rive
Ricardo Nunster Mo

SEXTA COMUNA, RI

Local: Liceo Valentín

Sección 1.a

Alberto Apablaza Ort
Guillermo Brunet M
Isaac Artigas Gre
Julio Muñoz Sierpe
Manuel Correa Corr

Sección 2.a

Alfonso Orrego Arán
Nicolás Orellana Ort
Felipe de la Cruz
Miranda.
Mariano Alberto Sá
Carlos Tagle Ortiz.

Sección 3.a

Víctor Hidalgo Bru
Fidel Jiménez Salin
Humberto López P
Federico Villaseca
Armando Artigas P

Sección 4.a E.

Francisco Muñoz P
Oscar de la Barra
Pedro Acuña Barr
Julio Mira Silva.
Eugenio Oyarzún Sá

Sección 5.a

Jorge Cánepa Pesc
Humberto Muñoz O
Armando Silva Va
Eneas Ortega Sep
Francisco Roldán O

Sección 6.a

Oscar Correa Pue
Luis Espinoza Figu
Osvaldo Fuenzalida
Rojelio Lagos Ara
Carlos Torres Brio

Sección 7.a

Victorino Gutiérrez
Armando Caldera
Carlos Muller Bus
Eusebio Latorre R
Jorge E. Villalón O

Sección 9.a E.

Félix R. Jara Mén
José Vásquez Labb
Ildefonso Fariña
Máximo Scolari L
Pedro Cárcamo Gu

(PASA A LA PAG

Vote por
Oscar Gajardo
Un candidato independiente
al servicio del pueblo

Nómina de los vocales que actuarán mañana en la elección extraordinaria del Primer Distrito de Santiago

(DE LA PAGINA 12)

Sección 10.a

Manuel Zúñiga P.
Delfín Peña Aravena.
Oscar Sjoperg Bravo.
José Luis Delgado Malbrán.
Guillermo Santibáñez N.

Sección 11.a

Porfirio Cortés Correa.
Francisco Barbier Williams.
Alfredo G. Moreno Lecaros.
Víctor Palma Araya.
Nicolás Rodríguez Pradenas.

Sección 12.a

Samuel Robles Silva.
Enrique del C. Yáñez Orte.
Osvaldo Pérez de Arce Vera.
Humberto Durán Avalos.
Carlos Maturana Rodríguez.

Sección 13.a

Raúl Benaprés Lafourcade.
Abelardo Carrrasco Villavicencio.
Moisés Musa Battal.
Julio Rojas Collins.
Alonso Castillo Moreno.

Sección 14.a

Rubén Arroyo Gutiérrez.
Elías Lama Maloff.
Víctor Celis Riveros.
Miguel Berr Ketull.
Jorge Urzúa Fabres.

Sección 15.a

Oscar Blanche Cortés.
Luis Pardo Román.
Samuel Wurgaft F.
Pedro Rendich Alvarez.
Juan Granifo Contreras.

Sección 16.a Ex.

Luis E. Silva Gajardo.
Jorge Iñiguez Silva.
Armando Carrasco Tapia.
Alejandro Montero Rozas.
Arquímedes Gulguelmetti V.

Sección 17.a

Ignacio Banda Quiero.
Guillermo Pardo Román.
Próspero A. Espinoza Dublé.
Eduardo Kerbernhard L.
Eduardo Adrián Jiménez.

SECCION 20.a

Fernando de la Cerda Seguel.
Francisco Barriga González.
Carlos Soissa Canales.
Guillermo Valdivia M.
Germán Cerda González.

SECCION 22.a.

Eduardo González Franco.
Félix Caballero Cortés.
Carlos Terán Barrenechea.
Luis Muñoz Mora.
José M. Errázuriz C.

SECCION 1.a.— PERM.

Carlos Fierro Stuven.
Diego A. Barahona Soriano.
Vasfi Haddad Valech.
Raúl Valdivia González.
Elías B. Thumala Daccaret.

SECCION 3.a.— PERM.

Francisco Gabarro Canto.
Ramón Gabardo Cantó.
Alfredo Comandini S.
Isidro Molina Naranjo.
Enrique Hernández Tapia.

SECCION 6.a. — PERM.

Rodolfo Opazo Pinochet.
Nicolás Araya Gutiérrez.
Roberto Aspée Hernández.
Franklin Corail Zamora.
Luis Mario Jarpa Andrade.

SECCION 9.a. — PERM.

Manuel E. Santana Peña.
Antonio Viscava Zerega.
Ernesto Silva Calderón.
José B. Wells González.
Samiro Andrade Romero.

SECCION 10.a.— PERM.

Leonardo Cáceres Umaña.
Miguel Bernasconi Rivas.
Julio Carroza Toro.
Alfredo Morales Díaz.
Enrique Araneda Dinamarca.

SECCION 11.a.— PERM.

Juan E. Fernández Lucero.
Manuel Campos Jara.
Orlando 2.o Pastor Flores.
Oscar Zárate Zárate.
Osvaldo Becerra Ruiz.

SECCION 12.a.— PERM.

Honorindo Urrutia Ríos.
Augusto Godoy Ortiz.
Luis Salinas Ubilla.
Antonio Rovegno Barbier.
Luis Raúl Carvajal.

SECCION 15.a.— PERM.

Héctor E. Moya Cerda.
Luis Barra Moreno.
Julio Navarro Flores.
Carlos Lama Maloff.
Julio E. Bendeck González.

SECCION 16.a.— PERM.

Oscar Olhaberry Dahl.
Francisco Oteiza Salgado.
Zacarías Saffie Duery.
Antonio Arcos Guerrero.
Francisco Oteiza Villarroel.

SECCION 17.a.— PERM.

Oscar S. Becerra Carrasco.
Moisés M. Musalem Yarur.
Isaac Bravo Retamales.
Guillermo Loveluck Fariña.
Luis Guzmán Abarca.

SECCION 18.a.— PERM.

José Abel Vivero González.
Mario Oyarzún Véliz.
Carlos A. Donoso Rojas.
Emilio Deick Lamas.
Héctor Martínez Valdés.

SECCION 19.a.— PERM.

Armando Aracena Astudillo.
Luis Hormazábal González.
Juan N. Urbina Hernández.
Manuel Antonio Ramos Ve-

Manuel Vergara Pérez.

SECCION 20.a.— PERM.

Alfonso Palma Díaz.
Pedro Navia Valenzuela.
Ricardo Valdés Zúñiga.
Carlos Solar Faúndez.
Héctor Caviedes Latorre.

SECCION 23.a.— PERM.

Fernando Lama Maloff.
Luis Figueroa Acuña.
José Guerra Guzmán.
Leopoldo Sclovera Correa.
Renato Baeza Ossandón.

SECCION 24.a.— PERM.

Luis Poblete Segovia.
Alfonso Nercasseau Carrasco.
Juan Salinas Otero.
Gregorio de la Fuente Rojas.
Juan N. Opazo Varas.

SECCION 25.a.— PERM.

José J. Núñez Reyes.
Juan de la Cruz Salinas.
Armando Vicuña Molinos.
Tirso González Bustamante.
José R. Morán Morán.

SECCION 26.a.— PERM.

Raúl Illanes Alarcón.
Ignacio Garat Torres.
Francisco Marín Gil.
Arturo Verde Andrade.
Jorge D. Arthur Muñoz.

SEPTIMA COMUNA MAESTRANZA

Local: Escuela Federico Errázuriz

Secc. 1.a

Jorge Belloni Schiavetti
Guillermo González Alvarado
Alejandro Carvajal Guajardo
Luis A. Oyanedel Urrutia
Eduardo Rodríguez G. H.

Secc. 2.a

Marco A. Almazan Aguirre
Julio Cáceres B.
Tomás Cortés González
Daniel Araya Beca
Héctor Arellano Celis
Raúl Toro Lira
José Pérez Yáñez
Julio Prieto Correa
Juan Barba Poblete

Sección 7a. Permanente

Manuel Muñoz Maturana
Armando Mora Pinochet
Renato Merino Schiavetti
Alberto Cordero F.
Conrado Galleguillos Galleguillos

Sección 9a. Permanente

José Bascuñán Bascuñán
Alberto Morel Leslie
Luis Massone Penco
René Arangua Liz
Javier Carreño Ulloa

Sección 10a. Permanente

Alejandro Veliz Espinoza
Miguel A. González Arriagada
Justo Pascual Soto
Aníbal González Herrera
Enrique Oyarzún Zárate

Secciones 11a. y 12a. Permanentes

Manuel María Ramírez Andrade
Francisco Campos Montecinos
Pedro Pablo Munizaga Varela
Moisés Escobar Gutiérrez
Mariano Sánchez Fariás

Sección 13a. Permanente

Raúl V. Rojas Pino
Pedro José Pérez Cordero
Guillermo Tapia Ramírez
Jorge Fernández Ortiz
Edgardo Aguirre Fariña

SECC. 14.a

Arturo Lagos Rivera.
Alfredo García Burr.
Enrique Arteaga Undurraga.
Camilo Buenio Cruz.
Ordina Salvo Corominas.

SECC. 15.a

Juan Serrano Palma.
Rafael Lecaros Valdés.
Luis Cobo Gormaz.
Arturo Garfias Sotomayor.
Jorge Bücke Rentembler.

SECC. 18.a

Julio H. Hernández Parodi.
Heriberto Soto Medina.
Arturo Oyarzún López.
Jorge Bambach Moyont.
Horacio Rodríguez Pérez.

SECC. 19.a

Carlos Rivera Rivera.
Luis Serrano Rojas.
Manuel Morales Cerda.
Raúl Ortiz Jara.
Guillermo Larenas Salvo.

SECC. 20.a

Jorge Balmaceda Alamos.
Rodolfo Orozo Tocornal.
Alejandro Araya Saavedra.
Humberto Navarro Carvajal.
Ignacio León Garat.

SECC. 22.a

Luis Urzúa Díaz.
Rafael Vásquez Herrera.
Federico Ruiz Ruiz.
Héctor Holley Ovalle.
Oscar Raby Alfaro.

SECC. 2.a PERM.

José Altamirano Pérez.
Raúl García Valenzuela.
Manuel Calvo Fontecilla.
José Hugo Domínguez Barros.
Cristóbal Alcaholado Arjona.

SECC. 4.a PERM.

Fidel Barría Mancilla.
Mario Corail J.
Francisco González Contardo.
Francisco Gil Appide.
José Silva Pineda.

SECC. 6.a PERM.

Julio A. Beas Ovalle.
Patricio Guzmán de la Fuente.
Gustavo Vera Gamboa.
Ernesto Aguirre Urizar.
Alvaro Urrutia Guzmán

SECC. 7.a PERM.

Pantaleón Gómez Núñez.
Raúl Rodríguez Morales.
José Araya Ibacache.
Carlos Walker Alcántara.
Itamar López Buendía.

SECC. 8.a PERM.

Patricio Balmaceda Ossa.
Javier Manzano Matta.
Mario Tejeda Laurent.
Raúl Santelices Escudero.
Oscar Andrade Bahamondes.

SECC. 10.a y 11.a PERM.

Teodoro Guise Davis.
Jorge Swirbun Raspaldiza.
Juan Balmaceda Ossa.
Roberto Walker López.
José Gana Subercaseaux.

SECC. 18.a PERM.

Ascanio Sepúlveda Délano.
Miguel Peplizki Ancelovic.
Eduardo Román Risopatrón.
Jorge Gazmuri Gómez.
Edmundo Palacios Colmann.

SECC. 19.a PERM.

Guillermo Acuña Herreros.
Marcelo oMntero Kermecker.
Raúl A. Bascuñán Higueras.
Luis Silva Alamos.
Rubén Veneges Rodríguez.

SECC. 2.a PERM.

Germán Grunert Solis de Ovando.
Vicente Infante González.
Juan F. Espinoza Miranda.
Hernán Díaz Carrasco.
Carlos Balmaceda Lascano.

SECC. 21.a PERM.

Sergio del Villar de la Cuadra.
José R. Reyes Zañartu.
Antonio Fabianovic Mivic.
Carlos Molina.
José G. Robles Fuentes.

NOVENA COMUNA SAN LAZARO

Local: Escuela de Niñas. Delicias esquina de Avenida España.

SECC. 1.a

Osvaldo Martínez.
Germán Alvear Soto.
Luis A. Lorca Meléndez.
Rubén Guzmán Román.
Eduardo Pinochet Carte.

SECC. 2.a

Carlos Zenteno Peyin.
Alberto Botinelli A.
Miguel Ossandón Guzmán.
Alejandro Reyes Pérez.
Enrique Bottinelli Ambroggio.

SECC 3.a E.

Luis Bezanilla Aceituno.
Luis Muñoz Troncoso.
Humberto Espejo Espinoza.
Juan Pizarro Muñoz.
Luis Rivera Olavarría.

SECC. 4.a

Clodomiro Baeza Quiroz.
Francisco Briones Acosta.
Alejandro Bórquez Stuvens.
Hermenegildo López Murillo.
Isidoro Ortega Cornejo.

SECC. 5.a

Ernesto Andrés H.
Alfonso Clunes Fernández.
César A. Poblete López.
Horacio Sullivan Olave.
José L. Riesco Larraín.

SECC. 6.a

Delfín Carreño Jurat.
Pedro Ruiz Zapata.
Julio Castillo Letelier.
Daniel Ramírez Uribe.
Ricardo Serrelbo Téllez.

SECC. 9.a

Arturo G. Bull Rojas.
Carlos Villarroel Seacord.
Julio Escobar González.
Luis V. Bravo González.
Amadeo Alvarez San Martín.

SECC. 10.a

Arturo Cabello Zúñiga.
Benjamín Catalán Yáñez.
Armando Concha Vera.
Oscar Vásquez Vásquez
Bernardo Chacón M.
Mamerto Alarcón Rojas
Humberto González Rojas.

SECC. 6.a PERM.

Julio Silva Castro
Luis Morales Díaz
Delfín Cárcamo Santos.
Rodolfo Quevedo Oddó
Ricardo Quinteros Camilo

SECC. 8.a PERM.

Santiago Alamos Pérez
Oscar Sánchez Urrutia
Eduardo Farías Vicuña
Rafael Molinare Durán
Ricardo Sepúlveda Contreras.

SECC. 9.a PERM.

Francisco Bravo Tapia
Manuel Ronda Clavijo
Humberto Meneses M.
Rosendo Pinto Silva
Simón González González

SECC. 10.a PERM.

Héctor Manríquez Manríquez.
Víctor Cicovia Rojas
Marcos Rebolledo Vásquez.
Luis Alb. Meza Silva
Oscar Castillo Hidalgo.

SECC. 11.a PERM.

Manuel Cancino Godoy
Miguel García Blanco
Jorge Iturra Pantoja
Félix E. Valenzuela Lizana.
Oscar A. Medina Jerez.

SECC. 12.a PERM.

Luis Valdés Benavides
Gastón Varras Navarrete.
Julio Alfredo Bravo Godoy.
Luis Retamales Avendaño
Rogelio Iribarren Contador.

SECC. 13.a PERM.

Antonio Alamos Corbalán
Filidor Reyes Martínez
Guillermo Buzio Bravo
Osvaldo Montenegro Hidalgo
José Gil Ortiz.

SECC. 15.a PERM.

Lorenzo Valdés Ortiz
Marcos A. Campos Rossett
Rodolfo Guerra Muñoz
Lorenzo Ortueta González.
Jorge Mackenna Lascano.

SECC. 16.a PERM.

Raúl Gaete Carmona
Juvenal E. Yáñez Gaete.
Renato Bastías Bastías
Guillermo E. Bennett Soto
Raúl Moreno Durán.

SECC. 17.a PERM.

Enrique Alba Forchaux.
Hernán A. Bastías Neira
Arturo Sepúlveda Carrasco
Arturo Román Risopatrón
Justo Pastor Silva Salazar.

SECC. 20.a PERM.

Alberto Gallardo Azagra
Alfonso Castillo Mellado
Ramón Baeza Baeza
Guillermo Latorre Jaques
Jorge Matute Guzmán.

SECC. 21.a PERM.

Ignacio Olivares Pinto
Benedicto Pacheco Carlceo
Luis Henríquez Peña
Manuel Luna Pavar
Alfberto Adam Petit

EL DOCTOR DROGUETT

FUE COLABORADOR DIRECTO DE **CRUZ COKE**
EN LA CAJA DE SEGURO
CONTINUARA SIENDOLO EN LA CAMARA

VOTE POR EL MAÑANA

Secc. 4.a

Alberto Valenzuela Valdivia
Héctor Rovano Arciego
Julio Rojas Lebrun
Pedro Olmos Cambiaggi
Onofre Pizarro Garrido

Secc. 5.a E.

Aurelio Canter Quinteros
Eduardo Arrau Allende
Carlos Arce Aguilera
José Luis Vial Cotapos
Olegario Arenas Zamudio

Secc. 6.a E.

Alberto Arriagada Mendoza
Bernardino Oyanedel Díaz
Oscar A. Rodríguez M.
Pablo Villanueva Osorio
Joaquín Garrido Rojo

Secc. 7.a

Alejandro Carrasco Pavez
Enrique Campos Yáñez
Leopoldo Salvo Pinto
Víctor Seco Carreño
Oscar Villalobos Rodríguez

Secc. 9.a

Samuel González Föster
Carlos Acevedo Román
Juan Dagnino Traverso
Emilio Aldunate P.
Raúl Rubio Choteau

Secc. 10.a

Luis Demetrio Pacheco Monalvez
Anselmo Picart Herrera
Honorio Enrique Aguirre Armijo
Francisco Figueroa Puig
Pedro Arturo Barros Torres

Secc. 11.a

Francisco del Villar Navarro
Marcos Arenas Zamudio
Alejandro Merino Benítez
Enrique Berg Cruzat
Gastón Rojas Navarrete

Secc. 15.a y 16.a

Orlando Gallardo Hormazábal
Salvador Valenzuela Aris
Ignacio Villaseca Mujica
Mariano Calvo Calvo
Luis A. del Pino Pacheco

Sección 1a. Permanente

Enrique Borchet Fournet
Bernardo Yavar Porter
Víctor Salinas Salinas
Ricardo Villalobos Vergara
Guillermo Cifuentes Solar

Sección 2a. Permanente

Raúl Ugarte Corvalán
Juan Antonio Carvajal Aspee
Armando Reyes Macaya
Ramón Reyes Macaya
Carlos Genaro Gavilán Lagos

Sección 4a. Permanente

Osvaldo Galdames Ramos
Víctor Zañartu Bustos
Víctor Ramírez Salvo
Emilio Nieto Calvo
Fidel García Nuño

Sección 5a. Permanente

Nicolás Luco Herrera
Enrique Soto Miranda
Manuel Vergara Arce
Guillermo Novoa Verdejo
Rolando González Palacios

Sección 6a. Permanente

Andrés Jaña Donoso

Sección 14a. Permanente

Jaime A. Sta. María Sta. Cruz
Ruperto Zambrano Meneses
Alvaro Rodríguez del Canto
David Valenzuela Labbé
Gustavo F. Ojeda Castillo

Sección 15a. Permanente

Héctor A. Gallegos Utreras
Carlos Guillermo Klawitter
Juan Guerrero Aravena
Alfredo Alvarado Arancibia
Francisco J. Lira Merino

Sección 16a. Permanente

Juan Alsina Calderón
Felipe Martínez Arnaiz
Emerito León Méndez
Jorge R. Aguirre Ureta
Nolberto M. Socias D.

Sección 17a. Permanente

José F. Pozo López
Enrique Alf. Falle Ocampo
Benjamín Leiding Valdés
Pedro Benítez Valera
Oscar Sanhueza Leiva

OCTAVA COMUNA.— Universidad.
Local: Universidad de Chile.

Sección 2a.

Ignacio Balbontín
Humberto Maffioletto Torres
Gastón Iribarren Marín
Ernesto Vásquez Cisternas
Francisco Grado Valdés.

SECC. 3.a

Luis Cifuentes Letman.
Eugenio Balmaceda Ossa.
Eduardo Aravena Burgos.
Jorge Chadwick Ortúzar.
Alejandro Venegas López.

SECC. 4.a

Adolfo Bascuñán.
Alejandro Cuevas.
José Araya.
Carlos Garcés Baeza.
Alejandro Cuadra Forinat.

SECC. 5.a

Agustín Larraín Hurtado.
Víctor Ros Carrasco.
Humberto Varas Serrano.
Alberto Larenas Ovalle.
René Cárdenas Santibáñez.

SECC. 6.a

Adolfo Eguiguren Errázuriz.
Salvador Valdés Braun.
Armando Reyes Díaz.
Alfredo Rufín Francois.
Adolfo Escobar Pacheco.

SECC. 7.a

Luis A. Donoso Arriagada.
Abdón Díaz Pérez.
Horacio Rodríguez Echaurren.
Armando Carreño Alvarado.
Carlos Cortés Baeza.

SECC. 8.a

Enrique Passe Alvarez.
Pastor Valdivieso Cifuentes.
Roberto Lecaros Garcés.
Enrique Sea Iturrieta.
Jorge Garcés Gana.

SECC. 10.a E.

Roberto Ossandón Guzmán.
Ricardo Roth Gibbs.
Carlos Infante Covarrubias.
Guillermo Palma Ormeño.
Enrique Muñoz Alvarez.

SECC. 11.a E.

Fernando Mantero'a Gillet.
Juan Serendero Beday.
Armando Alvarez Morales.
Vicente Marcos Pérez.
Eduardo Jetlach Herrera.

EL DOCTOR DROGUETT

HA SERVIDO AL PUEBLO COMO MEDICO.
LO SEGUIRA SIRVIENDO COMO
DIPUTADO.

VOTE POR EL MAÑANA

SECC. 23.a E.

Jorge Vargas Escobar.
Luis Sostin Solmer.
José M. Romero Silva.
Augusto Merino Segura.
Enrique Marckmann de la Cruz

SECC. 24.a

Alejandro Romero Aguirre.
Enrique Concha Escala.
Víctor Gallardo González.
Oscar Iglesias Maldonado.
Feliciano Rossel Guzmán.

SECC. 29.a

Antonio Herane A.
Armando Molina Astudillo.
Juan 2.o Calderón Céspedes.
Ernesto Araya Santander.
Armando Gac González.

SECC. 1.a PERM.

Alberto Díaz Carrasco.
Raúl Orrego León.
Luis Henríquez González.
Alejandro Ríos Valdivia.
Rafael Avaria Valenzuela.

SECC. 12.a PERM.

Estanislao Luarte Fernández.
Rubén Altamirano Mella.
Carlos A. Urrutia Medina.
Rogelio Miranda Gaete.
Julio Gastón Zeballos.

SECC. 14.a PERM.

Pedro Sanhueza Núñez.
Oscar Paiva Orellana.
Fernando Muñoz Leiva.
Ricardo Bosch Lorenzo.
Hernán Manríquez Ruiz.

SECC. 16.a PERM.

Humberto Acuña Araya.
Carlos Arriagada Goyenechea.
Humberto Guzmán Zarate.
Alfonso Guzmán Pozo.
José J. Cobo Gormáz.

SECC. 17.a PERM.

Francisco Cifuentes Garcés.
Humberto Meza Escobar.
Angel M. Jara Henríquez.
Juan Avila Sánchez.
Manuel G. Alfaro S.

Mario Cuevas Schulz.
Manuel Martínez Gutiérrez.

SECC. 11.a

Jorge A. Cebello Riveros.
Manuel 2.o Ibarra Vergara.
Miguel A. Toro Contreras.
Jorge Franzani Meza.
Víctor A. Carrizo Ortiz.

SECC. 13.a E.

Humberto Andrade Gómez.
José Symón Ojeda.
César Prado Marín.
Juan Vivanco Valenzuela.
Dagoberto Urbina Silva.

SECC. 14.a

Luis E. de la Barra Cruz
Juan D. Quintanilla Castañeda
Ramón Montefinale F.
José F. Flores Salas
Luis A. Fuentes Morales.

SECC. 15.a

Samuel Eyzaguirre Infante
Tomás Cuadra Iturriaga
Julio Föster Alcalde
Hernán Zegers Baeza
Juan Ogoret Berguin.

SECC. 1.a PERM.

Emilio S. Avila Leal
Jorge Inostroza Pozo
Manuel Castillo Letelier
John Graas Salomón
Renán Silva Escobar.

SECC. 2.a PERM.

Fernando Caldera Ortiz
José M. Barrientos Azócar
Jorge Pavez Díaz
Adrián Quenelle Dithan
Germán Olmos Demaitre.

SECC. 3.a PERM.

Carlos Jiménez Contreras
Hernán Rodríguez León
Rubén del C. Carrasco González
Víctor M. Pereda Querci
Carlos R. Encina Bahamondes.

SECC. 4.a PERM.

Carlos A. Monti Flores
Enrique López Murillo
Oscar Araya Jiménez
Ramón del Valle Reyes
Luis Consiglieri Crovetto.

SECC. 5.a PERM

Agustín Rojas Prado

SECC. 20.a PERM.

Carlos Boldán Valenzuela.
Saturnino Suárez Fozar
Rómulo Canales Martínez
Manuel Grez Lira
René Agustín Prado Solís.

SECC. 23.a PERM.

José Tapelberg G.
Carlos F. Portalluppi Sánchez
Francisco G. Leyton Adasme
Hamame Reyes Salvador.
Aquiles Mujica Sandoval.

SECC. 25.a PERM.

Luis A. Hidalgo Valencia.
Emiliano B. Felíú C.
Alberto Munita Becerra
Oscar Sanhueza Arias
César Labra Retamales.

SECC. 26.a PERM.

Osvaldo E. Muñoz Mancilla
Fernando Contreras Tapia
Jorge Fernández Popelaire
Pedro Jiménez Rojas
Hernán Briceño Verdugo.

SECC. 27.a PERM.

Raúl Arrate Carvacho
Francisco Plaza Román
José Luis Gatica Cortés
Sergio A. Jiménez Vergara
Rigoberto Brieva Andrews.

SECC. 28.a PERM.

José H. Urriola Pavez
Fermín Berríos Marchant
Ambrosio Ravanales Ortiz
Víctor Quiroz Pérez
Jenaro Lisboa Mendiluce.

SECC. 29.a PERM.

Samuel Cohen S.
Jacinto Moreno Muñoz.
Luis Villablanca C.
Luis H. Martínez Urrutia.
Alfredo R. Núñez Vidal.

DECIMA COMUNA— PARQUE COUSIÑO

Local: Escuela Militar

Secc. 1.a

Jorge Martínez Monreal
Ramón Muñoz Calderón
Nemesio Santander Riveros
Ricardo Rivera Marín
Adolfo Waisbluth D

Secc. 2.a

Armando Castro Hernández
Efraín Núñez Valenzuela
Manuel Andrade Bórquez
Rubén Retamales Salinas
Carlos Maraboli Torres

Secc. 3.a

Humberto Salgado Salgado
Arturo Zavala Goya
Víctor Velásquez Calderón
Antonio Sastre Pérez
Desiderio H. Oviedo Martínez

Secc. 4.a

Justo P. Aravena Mujica
Miguel Alvarez Rojas
Fernando Domínguez Barros
Rogelio Núñez Valenzuela
Juan de la Rivera Espejo

Secc. 5.a

José Madrid Jaramillo
Juan Villagra Guzmán
Evidio Penróz Arias
Juan F. Salinas Durán
Luis A. López Flores

Secc. 6.a

Luis Pray Torres
Antonio Valiente P.
Enrique Peña Pávez
Juan P. Aravena Muñoz
Luis A. Pérez Soto

Secc. 8.a

Osvaldo Schaerer D.
Eduardo Ramos Ramos
Eugenio Muñoz Méndez
Juan E. González González
Neftalí Román Durán

Secc. 10.a

Alfredo Franco Aceituno
Carlos Olivares Herrera
Rodolfo Olivares Herrera
Hilario Guijón Hernández
Juan L. Indo Ibarra.

Sec. 12.a

Luis Contreras Ramírez
Enrique Cortínez Cáceres
Joaquín González Tapia
Clemente Araneda Oyarzún
Manuel Pizarro Fuenzalida

Secc. 13.a

Zenobabel Pangueilloy Meza
Carlos Baeza Contreras
Guillermo Pizarro Echeverría
Alejo Soto Wengley
Roberto Latorre Valdovinos

Secc. 14.a

Jorge Cabezas Cisternas
Emilio Avila Canelo
José B. Aguayo Quijada
Guillermo Iturra Muñoz
Enrique Carreño Capetillo

Secc. 15.a

Roberto Montenegro Núñez
Tristán Ramos Urrutia
Luis Mallea Pérez
Armando Ramírez Salinas
Luis G. Araneda Hayne

Secc. 17.a

Alberto Guajardo Rojas
Manuel J. Núñez Astudillo
Alfredo Ojeda Castillo
Blas Urmeneta Muñoz
Juan R. Ojeda Ojeda.

Secc. 18.a

Oscar Morales Contreras
Avelino 2.o Aguirre Ahumada
Hernán Riquelme Brevis
Modesto Santibáñez Díaz
Demo Rivera Eyzaguirre

Secc. 19.a

Juan Gutiérrez Núñez
Armando Cortínez Pino
Jaime Otero Silva
Pedro Gutiérrez Cornejo
Guillermo Olivares Barros

Secc. 20.a

Carlos Letelier Gallo
Rigoberto González Cataldo
Pascual Lemman M
Oscar Reynolds Pinochet
Juan Rubilar Riveros

Secc. 21.a

José Fedelli Ureta
Luis Humberto Mella Román
Roberto Hidalgo Román
Juan Anguita Romo
José Cerna Valdebenito

Secc. 24.a

Francisco Amador Ordenes
Luis Calderón Cortés
Alberto Ruiz Casado
Humberto Gaverini Escobar
Ricardo Avila Castro

Secc. 25.a

Germán Aburto Sepúlveda
Urbano Barrientos López
Guillermo Arias Góngora
Manuel Zurriaeueta M
Raúl Córdoba Vilches

Secc. 1.a Perm.

Alfredo Marín Rodríguez
Emilio Bobadilla Beas
Gregorio Mondaca Venegas
Luis A. Ahumada Leighton
Pablo Yáñez Araya

Secc. 5.a Perm.

Ernesto Lavín Castro
Julio Díaz Pulgar
Miguel Castro Bascuñán
José Talma Oyanedel
Wáshington Rossel Acuña

Secc. 8.a Perm.

Jorge Tirado Díaz
Luis A. Tapia Salinas
Gregorio Vilunski Jaspard
Primitivo Sánchez Rivas
Oscar Aparicio Terrazas

Secc. 9.a Perm.

Alberto Cáceres Espinoza
Ernesto Lepin Mariman
Domingo Ernesto Soto Soto
Wáshington Villalobos Carcelero
Arturo Venegas López

SECC. 11.a PERM.

Manuel Silva Montero.
Leonidas Martínez Oyarzún.
Raúl Urzúa Salgado.
Alberto Escobar González.
Enrique Manríquez San Martín.

SECC. 12.a PERM.

Armando Silva Montero.
Hugo Pohl vander Moler.
Julio Osorio Madariaga.
Pedro Canales Manera.
Rubén Muñoz Mosquera.

SECC. 14.a PERM.

Gonzalo Mendoza Rebolledo.
Alberto Guerrero Guzmán.
Delfín Montecinos Matus.
José Luis Garcés Grez.
Roberto Medina Villarroel.

SECC. 15.a PERM.

Ricardo Mandujano Masías.
Enrique Montecinos Bureau.
Enrique Muñoz Rivera.
Luis O. Godoy Muñoz.
Roberto Spencer Letelier.

SECC. 17.a PERM.

Luis A. Mella Vera.
Leonidas Vargas López.

(PASA A LA PAGINA 14)

ACTA DE LA JUNTA ELECTORAL

A las catorce horas del día de julio de mil novecientos cuarenta y uno, se reunió la Junta Electoral de Santiago, bajo la presidencia de don Fernando Rodríguez Pinto, don Julio Guzmán García y don Anselmo Palma Santa María, y del secretario, que suscribe, Eulogio Rubio Flores.

Rechazó las excusas presentadas por los señores:

Aníbal Campos Quezada
Roberto Díaz Tapia
Luis Alvarado Figueroa
Luis Massone P.
Eduardo Silva Joacham.

Aceptó las excusas presentadas por los señoras:

Fernando Manzano Cárdenas
Heriberto Cruz Romero
Luis Escalante Donoso
Germán Palacios Mackay
Héctor F. Barahona Orrutia
José Santos Sepúlveda Ortiz.

La Junta deja constancia de que por un error apareció en el acta de ayer como rechazada la excusa del vocal don Luis Ramírez Sanz, cuando en realidad ésta había sido aceptada.

A virtud de haberse recibido con esta fechas las actas de constitución de los primitivos vocales nombrados para las mesas de la Décima Comuna, Parque Cousiño, secciones 11.a y 12.a permanentes dejó sin efecto los nombramientos de los señores Pablo Valdés Gajardo, Humberto Cordero Valdés, Carlos Herrera Atenas, Gustavo Moreno Ramírez, Perfecto Luco Gutiérrez, Higinio Soto Herrera, Ernesto Figueroa Rojas, Eleodoro Rodríguez Montenegro, Oscar Fernando González Jiménez y Felipe Duarte Vilches.

Se levantó la sesión. — (Firmados): Urbano Marín. — F. Rodríguez Pinto. — J. Guzmán García. —A. Palma Santa María. — E.

UNIVERSIDAD POPULAR "PEDRO AGUIRRE CERDA"

Desde 1939, la Universidad Popular "Pedro Aguirre Cerda" desarrolla una amplia labor de cultura de las clases modestas de la Séptima Comuna. Con motivo del traslado de su local a Portugal 166 (Escuela N.o 54), ha reabierto la matrícula para los siguientes cursos gratuitos:

Comercio, Radio, Electricidad, Telegrafía, Castellano, Francés, Inglés, Taquigrafía, Dactilografía, Aritmética, Corte y Confección, Lencería, Sombreros, Violín, Guitarra, Dibujo Lineal y Economía Doméstica.

Además, cada 15 días, el alumnado debe asistir a charlas sobre Historia Patria y Educación Cívica, aportando con ésto la Universidad, su concurso a la cruzada de chilenidad en que está empeñado S. E., don Pedro Aguirre Cerda.

Como complemento a la obra educacional que desarrolla, la Universidad mantiene una Biblioteca cuyas obras de Pedagogía, Literatura, Sociología, Filosofía, etc., están a disposición no solamente de los alumnos sino también de todas aquellas personas amantes de la lectura.

La atención al fomento de la cultura física es una de las mayores preocupaciones de la Dirección de este plantel y cuenta para ello con Departamento Deportivo, al que deben cooperar los alumnos y alumnas del Establecimiento.

Finalmente, el Departamento de Extensión Cultural trata de interesar al alumnado para que desarrolle sus aptitudes artísticas y cooperar de este modo al arte nacional.

COLONIA VERANIEGA DESTINADA A HIJOS DE LOS VIGILANTES

En informaciones anteriores nos hemos referido a las gestiones que la Oficina de Prisiones realiza para obtener la creación de una Colonia Veraniega propia destinada a los Hijos de los Vigilantes.

Estas gestiones han sido recibidas favorablemente entre las autoridades y entidades particulares de quienes se ha solicitado su cooperación. Desde luego, el empresario del Teatro Principal, señor Vutsinas, impuesto del proyecto referido, comunicó a la Oficina de Bienestar que durante todo el presente mes destinaría un porcentaje de las entradas brutas para incrementar los fondos con que será construída la Colonia Veraniega. El gesto del señor Vutsina es digno de todo encomio, ya que no es ésta su primera cooperación para actividades de bien social. En efecto, regala cien entradas a los establecimientos educacionales y en numerosas ocasiones ha facilitado películas de actualidad a establecimientos escolares con fines de beneficio.

ACTIVIDADES DE LA ESCUELA DE INVIERNO

CONFERENCIA DEL Sr. D'HALMAR.—La conferencia de don Augusto D'Halmar se ha postergado para el lunes 21 de julio. Versará sobre "E. 1900" y será en el Salón de Honor de la Universidad de Chile, a las 18.30 horas.

Curso sobre **"El modernismo" dicta el Doctor Torres Rioseco.**— Don Arturo Torres Rioseco, catedrático de Literatura Hispanoamericana de la Universidad de California, dicta un interesante curso sobre "El Modernismo", en la Escuela de Invierno de la Universidad de Chile.

Este curso abarca los siguientes aspectos: Definición; Estado anterior de la Poesía Hispanoamericana; La Poesía Española; Contemporánea; Precursores del Modernismo; Influencias francesas; Rubén Darío; Los Modernistas, Transformación del Modernismo; La prosa Modernista, y Rodó.

Las clases de este curso se dictan diariamente de 11 a 12 horas.

Mayores informaciones pueden solicitarse en la Escuela de Invierno, Escuela de Derecho, tercer piso.

CONTROL DE ASISTENCIA A CLASES EN LA ESC. DE INVIERNO

Desde hoy se establecerá un control especial de asistencia a clases para los alumnos de todos los cursos de la Escuela de Invierno. Se encarece a todos los que asistan a clases lleven sus tarjetas azules. Sin ella no se permitirá a ninguno la entrada a las salas.

RONDAS CONTRA LOS INFRACTORES DE LA LEY DE EXTRANJEROS

Personal de detectives al mando del Comisario señor Véliz y funcionarios de la Sección Extranjería de los servicios de Investigaciones, realizaron últimamente una ronda nocturna por cabarets, fuentes de soda, bares y sitios de diversiones en Santiago con el objeto de revisar los documentos de identidad de los propietarios de tales negocios y de la clientela.

En esa oportunidad, y en poco espacio de tiempo, se pudieron comprobar 30 infracciones a la Ley de Extranjeros, que obliga, entre otras cosas, a los residentes de otras nacionalidades, el uso de un carnet de Extranjería.

Los infractores sorprendidos con este sistema fueron puestos a disposición de la justicia y se les obligó a pagar las multas correspondientes. Por otra parte, se les procesará judicialmente.

Estas rondas se repetirán a menudo y se sancionará con toda la severidad de las leyes a los infractores.

CONCENTRACION CAMPESINA HUBO EN SAN BERNARDO

El domingo 22 de junio, con asistencia de numerosas delegaciones campesinas de la zona, se llevó a efecto una gran concentración en el Teatro Municipal de San Bernardo, para oír la voz autorizada del doctor oficial de la Federación General de Colonias Agrícolas de Chile, don Selim Carrasco.

En nombre de los campesinos de San Bernardo, se dirigió al público don Basilio Salamanca, quien se refirió al problema campesino en la zona e hizo la presentación del doctor Carrasco.

El señor Carrasco, en su disertación, abarcó varios tópicos del problema agrario.

Se refirió en forma especial a la desnutrición de nuestro pueblo, las causas de ella; comparó el bajo standard de vida de nuestros conciudadanos con los de otros países, aunque más pequeños que el nuestro, son grandes productores agrícolas.

A grandes rasgos indicó las causas de ésto, siendo la principal el egoísmo de los acaparadores de la tierra, los que han descuidado su cultivo intensivo y la han desmineralizado, no aprovechando nuestros fertilizantes, que son exportador para hacer la riqueza de otros países.

Indicó la conveniencia de ir a la formación de Colonias Agrícolas-Lecheras, en suelos semifiscales o en otros que estime conveniente el Gobierno, cerca de las grandes ciudades, formándose para ello las Cooperativas de Producción y Consumo.

Cerró la conceniración el delegado de la Federación de Colonias, don Ludovico Maragaño, quien pidió la unión de todos los campesinos, bajo los auspicios de esta Central Colonizadora, con el objeto de que conquisten su independencia económica.

CENTRAL MUTUALISTA ELIGIO CONSEJEROS

En su última sesión, la Central Mutualista eligió los nuevos consejeros que ampliarán el Consejo Departamental de esta institución, quedando para desempeñar estos puestos, los siguientes señores: por la Sociedad "La Aurora", Severo Samanego; por la "Unión Social Mutualista", Alfonso Valdebenito; por la Sociedad de Comerciantes en Paquetería, Margarita Navarrete; por la Sociedad de Profesores de Instrucción Primaria, Ramón Ortúzar; por la Sociedad de Choferes Manuel Mantt, Jorge Olivares D.; por la Gremial de Lecheros, Manuel Valencia; por la Soc. de Señoras "Estrella de Chile", señora Clorinda Corvalán.

En esta oportunidad, se autorizó al Consejo, a fin de que organice festejos a los esforzados cooperadores del Mutualismo, señores Ramírez Sanz, Juan Urzúa M. y Pedro Cárdenas Núñez, como un reconocimiento a su gran obra realizada.

CLAUSURADA UNA PANADERIA POR ORDEN DEL INTENDENTE

El Intendente de la provincia señor Ramón Vergara Montero, dió orden a la 10.a Comisaría, en la tarde de ayer, atendiendo a una solicitud del Ministro del Interior, para que se procediera a clausurar la panadería de propiedad del señor Félix Estival, ubicada en la calle José Tobías N.o 276.

Esta medida se adoptó en vista de que este establecimiento estaba construyéndose y funcionando en forma clandestina, con lo cual transgredía claras disposiciones existentes al respecto.

Como se recordará, en el fallo expedido por el señor Ramón Vergara Montero, árbitro del reciente conflicto de panificadores, se estipulaba que no se podría establecer una nueva panadería sin la correspondiente autorización de las autoridades.

SINDICATO PROFESIONAL DISTRIBUID. DE LECHE

Este Sindicato en reunión celebrada recientemente, tomó los siguientes acuerdos: aprobar la indicación de la Central de Leche "Santiago", en lo relacionado con el envase que entregará a la institución; aprobar la redacción en general de los estatutos de la organización; agradecer la cooperación de la Sociedad Gremio de Abasto; agradecer a la Central de Leche, la cuenta que existía sobre la compra de carretones, la que pasará ahora a la cuenta corriente de la Central.

El directorio que en la actualidad rige los destinos de la institución está formada por las siguientes personas: Presidente, señor Lindor Castro; secretario, señor Jorge del Valle; tesorero, señor Ricardo Pozo, y directores, los señores Pedro Cordero y Luis Pizarro. Este directorio fué elegido con fecha reciente y regirá los destinos del Sindicato por el período comprendido entre 1941-42.

HA AUMENTADO LA ACTIVIDAD SOLAR

Las observaciones realizadas en la tarde en el Observatorio del Salto, han permitido comprobar que la actividad solar está aumentando rápidamente. Dos importantes manchas rodeada de zonas faculares incandescentes están pasando frente a la tierra y producen un fuerte aumento de radiación.

Los meteorogramas recibidos en las últimas 24 horas, informan que el centro de altas presiones continuará desplazándose sobre la región central Argentina, junto con los mares de nebulosas y nublados bajos.

Mientras tanto en Chile, el frío está declinando tal como se había previsto, y el descenso del barómetro se acentúa en toda la costa del Pacífico.

Los estudios aerológicos, indican que la invasión de aire polar está siendo ahora dominada por una invasión de aire ecuatorial caliente que se desplaza por las regiones superiores de la atmósfera.

Como consecuencia de ésto, el frío ha disminuído sobre la Cordillera Central, subiendo el termómetro en el Cristo Redentor de 7 bajo cero a 1 bajo cero.

NOTICIAS DIVERSAS

SE GRATIFICARA POR DEVOLUCION DE ALHAJAS.—Ayer, en la micro Tropezón, que llega a las 8 a Mapocho, quedó olvidada una cartera que contenía varias alhajas.

Como éstas representan para su dueño un alto valor, por ser recuerdos de familia, se nos encarga solicitar de la persona que las haya encontrado, se sirva devolverlas a Joaquín Pérez 4711, donde se le dará una gratificación.

NOMBRAMIENTOS JUDICIALES.— Ha sido designado juez de menor cuantía de Pampa Unión el señor Guillermo Nebel Rudolph, quien desempeñaba las funciones de procurador del número en Talagante.

Juez suplente del 5.o Juzgado Civil de Mayor Cuantía de Santiago, se nombró al señor Reinaldo Reinicke, actual juez de letras de Antofagasta.

UN HOGAR DE AVICULTURA.— Se autorizó al Director General de Obras Públicas para invertir la suma de 120.000 pesos en la construcción de un Hogar de Avicultura en el Politécnico Elemental de Menores "Alcibiades Vicencio".

FONDOS PARA CONSTRUCCION DE UN CAMINO.— Fué aprobado un aumento por la suma de $ 147.520.32, por el alza habida en el fierro y cemento, en los primeros tres kilómetros del camino de Concepción a Bulnes.

SE RECIBIRAN PROVISORIAMENTE DE UN CAMINO. — Se ha designado una comisión para que se reciba, provisoriamente, de las obras de construcción del camino de Tinguiririca a las Vegas del Flaco.

LINEA SUBTERRANEA DE MATUCANA.— En el próximo mes de septiembre quedarán terminados los trabajos que se ejecutan para la unión de la línea subterránea de la variante de Matucana, que corre por el interior de la Quinta Normal, con la Estación Alameda.

Uno de los trabajos de mayor importancia que se efectuarán, es la desviación de un gran colector del alcantarillado de Santiago. Terminados estos trabajos, se hará también la unión de esa variante con la Estación de Yungay.

CENTRO DE EX ALUMNAS DE ESCUELA NORMAL N.o 2. — Celebrará reunión el sábado, a las 15 horas, en Recoleta N.o 500.

ANIVERSARIO DEL SINDICATO DE PROFESORES PARTICULARES. — El Sindicato de Profesores de Educación Particular, ha postergado para el domingo 13 del presente la celebración del aniversario de su fundación.

TRASLADO DEL RETEN DE LAS CONDES. — Debido a las precarias condiciones en que se encuentra el Retén de Carabineros de Las Condes, que amenazan con el derrumbe del edificio, se realizan gestiones para obtener su traslado inmediato. Es probable que hoy o mañana esta unidad se ubique en la Escuela de Hombres de la localidad, mientras duran las vacaciones de invierno y se ubica un local más apropiado.

CITACION A MIEMBROS DE JUNTA DE CAMINOS.— El Intendente ha citado para el lunes próximo, a las 11 horas, a los miembros de la Junta Departamental de Caminos, con el objeto de tratar materias de especial interés.

NUEVO SUBDELEGADO DE LA GRANJA. — Por decreto de ayer, la Intendencia ha aceptado la renuncia que presentó el señor Luis González Alvarez, de su cargo de subdelegado de la Comuna de La Granja, y nombró en su reemplazo a don Eduardo Silva Henríquez.

REGLAMENTO DE LOS ESTABLOS. — La Dirección General de Sanidad, en colaboración de los servicios de la Salubridad Municipal de Santiago, está estudiando la elaboración de un rglamento acerca de los establos.

También está en estudio un reglamento sobre la fabricación de helados.

NOMBRAMIENTOS JUDICIALES. — Notario Público y Conservador de Bienes Raíces de Florida, ha sido designado el señor Miguel Méndez Burgos, quien desempeña igual cargo en Cañete.

— El señor Sigifredo Solar Reyes, actual Notario Público de Chañaral, ha sido nombrado con igual cargo, en el Departamento de Elqui.

PERMUTAS. — Han permutado sus respectivos cargos, los Jueces de Letras de Curicó y Osorno, señores Armando Moraga Droguet y Julio Torres Villalobos, respectivamente.

— El Juez de Letras de Menor Cuantía de Santiago, señor Domingo Núñez Galeno, permutó con el Secretario del Juzgado de Letras de La Serena, señor Robinson Hermansen Vergara.

QUINTO SALON OFICIAL DE LA FOTOGRAFIA

Como se ha informado, en esta competencia de arte se han introducido interesantes modificaciones, las cuales son el presentar en secciones separadas los trabajos de aficionados y profesionales; y, la exhibición de obras proporcionadas por los Servicios de Turismo, la Caja de la Habitación el Departamento de Industrias Fabriles del Ministerio de Fomento, etc., en as cuales se muestran los más hermosos parajes del país y el progreso que han alcanzado nuestras industrias y la edificación popular. Especial mención merecen las fotografías del arquitecto don Santiago Roi, tomadas en Farallones rincón cordillerano famoso por sus bellísimos paisajes.

Los trabajos para esta exposición se reciben diariamente, de 11.30 a 12.30 y de 19 a 20.30 horas, en la secretaría del club, Huérfanos 1223, 2.o piso, oficina 14.

FILMS HIRIENTES PARA LOS PAISES AMIGOS NO SERAN TRAIDOS A CHILE

En la tarde de ayer se realizó en la Intendencia una reunión convocada por el señor Ramón Vergara Montero, a la cual asistieron los distribuidores de películas.

El propósito del Intendente era proponer a los representantes de las empresas de distribución que, en lo sucesivo, no se trajeros al país para ser exhibidos, films hirientes para los sentimientos de las naciones amigas de Chile, o que afecten la neutralidad que nuestro país observa ante el actual conflicto de Europa.

Por otra parte, esta insinuación es de conveniencia para los distribuidores y empresarios de teatros, ya que la propaganda que realizan a las películas recién recibidas no se perderá, como ha sucedido al oponerse la censura cinematográfica o el Gobierno a la exhibición de films comprometedores.

La reunión de ayer se prolongó por espacio de más de una hora, y durante ella se barajaron diversas ideas que permiten afirmar que en lo sucesivo no llegarán al país nuevos films de tal naturaleza.

ANIVERSARIO DE LA ASOC. DE EMPLEADOS DE PAVIMENTACION

Con un éxito extraordinario se realizaron el domingo último, en el Estadio Militar, los diversos actos conmemorativos del primer aniversario de la "Asociación Empleados de la Dirección General de Pavimentación".

En efecto, a las 10 horas, se dió comienzo al programa elaborado con el desarrollo de algunos números deportivos que fueron del agrado de los espectadores, dándose término a éstos con la realización de dos partidos de football entre los primeros y segundos equipos formados por personal de las oficinas y de los inspectores, no habiéndose producido ventajas en ambas partidas para ninguno de los teams contendores.

EL BANQUETE: Inmediatamente de terminados los números anteriores, se dió comienzo en el casino del Estadio, al banquete asistiendo a él más de 300 personas, y especialmente invitados los señores: diputados Luis Videla Salinas, Jorge Rivera Vicuña y Carlos Martínez Martínez; Director General de Pavimentación, don Carlos Llona Reyes; Secretario General de la Federación de Trabajadores del Estado, don Julio Alegría; y representantes de diversos diarios de esta capital.

HOMENAJE A S. E. — Como un homenaje a S. E. el Presidente de la República, Excmo. señor don Pedro Aguirre Cerda, que ese día celebraba su onomástico, los asistentes cantaron de pie la canción Nacional, aprobando, en medio de grandes aclamaciones y vivas, un voto de saludo y adhesión para S. E. que fué presentado por el Secretario de la Asociación, señor Esaú Mora S.

LOS DISCURSOS: A la hora oportuna hizo uso de la palabra el presidente de la Asociación de Empleados, señor Hugo Bravo S. A continuación hablaron los señores, diputado Luis Videla Salinas, Carlos Llona, Julio Alegría, Esaú Mora, el Alcalde de San Bernardo, y Samuel Ordenes, que cerró el acto.

Excusaron su inasistencia a esta manifestación, el Ministro del Interior, señor Arturo Olavarria; señor Ramón Vergara; y los Alcalde Intendente de la Provincia, señores de Providencia, Cisterna y Renca, señora Alicia Cañas de Errázuriz, Abel González y Clodomiro Muñoz, respectivamente.

ACUERDOS DE LA UNION DE DETALLISTAS DE CHILE

Ultimamente, el directorio de la Sociedad Unión de Detallistas de Chile se reunió y adoptó los siguientes acuerdos principales:

1.o **Reforma Ley de Alcoholes:** Se acordó solicitar del Supremo Gobierno el nuevo aumento del valor de las patentes y de la prorroga del plazo que vence el 30 de junio, para los negocios que estén a menos de veinte metros de los cités y conventillos. El representantes de la institución y de la Central de Instituciones del Comercio e Industrias Minoristas de Chile dió cuenta de la forma cómo defendería los intereses del Comercio Minorista ante la Comisión de Reforma de la Ley de Alcoholes designada por el Ministerio de Agricultura.

2.o **Central de Compras:** Se dió cuenta que el Comisariato bajó los precios al por mayor del té, y que la Sociedad continúa distribuyendo este artículo y fósforos y otras mercaderías a precios de costo para los asociados, contribuyendo, así, al abaratamiento de las Subsistencias.

3.o **Ferias Libres:** Se acordó luchar por la supresión total de las Ferias Libres, por la competencia desleal que crean al comercio establecido y se tributó al regidor don Santiago Poblete, y demás ediles que lo acompañan, un voto de aplauso por la defensa que han hecho del pueblo, ante los peligros que representan las citadas Ferias Libres para la raza.

4.o **Caja de Previsión del Comercio e Industrias** Se dió lectura a una comunicación que se le envió al Ministro de Salubridad Sr. Allende, en la cual se le solicita su apoyo para convertir en realidad esta vieja aspiración del Gremio. Entre las bases que se le señalan, están la independencia y automonía de la Caja, siendo su sistema de Previsión semejante al de la Caja de Empleados Particulares, y estando entre las bases del financiamiento las multas que por cualquier concepto se aplican al Comercio e Industrias del país.

COMISION CHILENA DE COOP. INTELECTUAL

BECAS EN ESTADOS UNIDOS.—Se ruega a las personas que hayan obtenido becas en Estados Unidos, para el período de septiembre de 1941 a junio de 1942; pasen por la secretaría de la Cooperación Intelectual, en las mañanas solamente.

CONCURSO DEL VIEJO PASCUERO.— El Instituto Chileno de Arte Popular tiene abierto un concurso sobre el "Viejo Pascuero (o Pascual)", mito nacional que corresponde a Noel o al Santa Claus de Europa.

Persigue el Instituto la finalidad de tener una imagen representativa de este mito, que podría divulgarse después, y reunir un gran número de dibujos que permitirían a nuestros profesores realizar investigaciones pedagógicas, no sólo sobre el dibujo infantil, sino sbore la fantasía, la imaginación y el espíritu de los niños.

Las bases son las siguientes: Un dibujo coloreado a mano que represente al Viejo Pascuero (Pascua o Pascual, que con los tres nombres se le conoce), situado dentro del ambiente chileno, en lo que se refiere a tipo físico, indumentaria. Debe tenerse presente que la Pascua en Chile corresponde a la estación de verano. El personaje puede dibujarse a caballo, en carreta o a pie, o como el interesado desee representarlo. Pueden enviarse varios trabajos. El tamaño no debe ser menor a 27 por 13 centímetros, ni mayor a 38 por 27. Habrá tres premios en dinero: uno de 500 pesos, otro de 300 y otro de 200 y tres menciones honrosas. El plazo vence el 30 de octubre del presente año. Los trabajos deben enviarse a casilla 10 D., Instituto Chileno de Arte Popular, o a la secretaría de la Cooperación Intelectual.

LA MANIFESTACION A RAUL RECABARREN

Grandes proyecciones promete alcanzar la manifestación que, el próximo sábado 19 de julio, dará un grupo de amigos a Raúl Recabarren Vidoal, para congratularlo por su designación de presidente de la Confederación Nacional de Empleados Particulares.

Esta manifestación que ha encontrado general aceptación en las organizaciones gremiales, se efectuará impostergablemente la fecha señalada, siempre en los salones de la Unión Comercial, Estado 33, y ha ella ya han adherido diversas instituciones sociales, además de numeroso personal de la Administración Pública.

Las adhesiones continúan a disposición de los interesados en República 176.

ACUERDOS DEL CONSEJO DE LA C. DE HABITACION

Ayer celebró sesión el Consejo Superior de la Habitación, con asistencia del presidente señor González, Director señor Alcaíno; consejeros señores Etchebarne, Ríos, Meza, Barrios y Vera, y el secretario general señor Ruiz Rubio.

Entre otros se tomaron los siguientes acuerdos:

1.o Aprobar el presupuesto de la Cía. de Gas de Valparaíso, por $ 40.368, por la colocación de empalmes domiciliarios en las casas de la Población Yerbas Buenas, de dicha ciudad.

2.o Aprobar el presupuesto de $ 11.302 de la Cía. de Gas de Valparaíso por colocación de empalmes domiciliarios de gas en la Población Guardiamarina Riquelme, de dicha ciudad.

3.o Aceptar el depósito de doña Aida Molina de Guzmán ascendente a $ 12.286,59, en forma provisoria, para responder a las cuotas que le corresponden por pavimentación de parte del predio 497, de la Población Quintas Residenciales El Salto, debiéndose depositar esta cantidad en la Tesorería General de la República en la cuenta de los fondos de Urbanización Población El Salto.

4.o Pagar $ 13.519.42, por obras extraordinarias ejecutadas por el contratista Pedro Granella, en la Población Javiera Carrera.

5.o Aprobar el presupuesto de $ 77.593.54 de la Administración de los Servicios de Agua Potable, de San Antonio por ensanche de la red de alcantarillado y colocación de arranques domiciliarios en la Población San Antonio.

6.o Aprobar el presupuesto de $ 44.452.80 de la Dirección General de Pavimentación, obras respectivas de la Población Tucapel, de Temuco.

7.o Autorizar al señor... de la Caja para contratar un préstamo en la Caja Nacional de Ahorros, hasta por 3 millones de pesos, a fin de dedicarlos a la construcción de habitaciones económicas del tipo mínimo en Santiago.

NOTICIAS DEL M. DE DEFENSA

ASCENSO EN MARINA. Ha sido ascendido a capitán de fragata, el capitán de corbeta señor José S. Amado; recientemente ascendido a capitán de corbeta el teniente 1.o don Pedro Yáñez.

Se ha nombrado segundo comandante y Oficial de Detalle de la "Lautaro" ex-"Chacabuco" al capitán de corbeta señor Gilberto Díaz.

Finalmente ascendieron: teniente 1.o, oficial de detalle, teniente 2.o, don Carlos Carrasco.

—DESTINACIONES Y NOMBRAMIENTOS EN EL EJERCITO.— El Ministro de Defensa Nacional, ha dado ayer al decreto de las siguientes destinaciones y nombramientos en el Ejército:

El teniente coronel don Fernán Avaria Carmona, que continuar sus servicios en la comandancia de Guarnición de La Serena, dejando de ejercer a la Dirección de Educación Física y Tiro Nacional del Ejército; el capitán don Armán Bravo, pasará a prestar sus servicios al Departamento de Movilización Económica, dejando de integrar la Junta de Adquisición de Armas, con residencia en Italia, quedando agregado a la Embajada de Chile.

Se ha nombrado 2.o comandante y jefe de la Plaza Mayor del Destacamento Pudeto N.o 10, del Pudeto, don Ernesto Arenas, al teniente coronel don José Varas Calvo, dejando de ser jefe de la Sección Instrucción de Artillería y Tiro del Maestre de la III División del Ejército en Concepción, coronel, don Saturnino León, dejando de ser comandante del Destacamento Central N.o 10, del Pudeto, don Ernesto Arenas, Segundo comandante y Jefe de la Plaza y del Regimiento Pudeto N.o 1, de Puente Alto, teniente coronel don Oscar Gamatamante Lamilla, dejando de pertenecer a la Dirección General de Guerra de la Dirección de los Servicios del Ejército.

Se evitará la extinción de la chinchilla

Proyecto de ley ha sido enviado al Congreso

A fin de evitar el peligro de la extinción de chinchilla, el incremento que ha tomado la caza de este ejemplar, prohibida por el comercio de pieles, y en vista de que la caza está prohibía su caza, terminó en junio de 1939, y no obstante la actualidad continúa alguna que limite o prohibe la caza de esa especie o la compra y venta de sus pieles, fué enviado hoy a la Cámara de Diputados el siguiente proyecto de ley:

Artículo 1.o— Prorrógase por un nuevo período de cinco años la vigencia de la Ley N.o 6.526 de 22 de febrero de 1939, sobre protección a la chinchilla.

Artículo 2.o— Reemplázase el inciso 1.o del artículo 1.o de la citada ley, la frase "por el término de cinco años" por la siguiente: "Indefinidamente".

Artículo 3.o— La presente ley comenzará a regir desde la fecha de su publicación en el "Diario Oficial".

OBREROS TEXTILES ENTREVISTARON AYER CON M. DEL TRABAJO

En la tarde de ayer se entrevistaron con el Ministro del Trabajo representantes de los establecimientos textiles Sumé, Concepción y Santa Ana, quienes fueron acompañados por miembros de la CTCH, señores Pedro Varga y Alfonso Trejo.

Expusieron al señor Ministro Muñoz que los Sindicatos de ellos representaban —que corresponden a las Fábricas de Salto y Lourdes de Bellavista, Fábrica de Paños de Concepción, Sociedad Nacional de Curtiembres, Fábrica Italo Americana, El Morro y Bellavista de Talcahuano — habían presentado a sus Gerencias sendos pliegos de peticiones.

Agregaron que era necesario que de sus representados sus pliegos fueran conocidos y resueltos por una sola Junta de Conciliación que funcionaría en Santiago.

Para fundamentar sus peticiones adujeron diversas razones, siendo una de ellas la situación de las condiciones de trabajo que existe en los diversos establecimientos textiles del país.

El Ministro solicitó el inmediato informe al Departamento Jurídico de la Dirección General del Trabajo, informe que deberá ser evacuado en el día de hoy y que servirá para que el señor Pradenas adopte una solución al respecto.

PIDEN EL APOYO DEL M. DE FOMENTO PARA OBTENER UN PRESTAMO

Los Gerentes de la Empresa de Transportes Colectivos han elevado una solicitud al señor Ministro de Fomento solicitando su apoyo, como consejero de la Corporación de Fomento de la Producción, para la obtención de un préstamo destinado a establecer en esta capital un taller de reparación y fabricación de carrocerías para trolleys, autobuses, microbuses y camiones, a fin de que éstas sean importadas. Se ofrece que la Corporación sea socio de la sociedad que se forma y de la Empresa de Transportes, como garantía del pago de los autobuses y microbuses.

NOMINA DE LOS VOCALES QUE...

(DE LA PAGINA 13)

Benito Orlando Carrasco Vargas.
Víctor Jara Rojas.
Gregorio Miranda Fontecilla.

SECC. 19.a PERM.

Ernesto Díaz Valenzuela.
César Bórquez Vial.
Máximo Andrade M.
Enrique Vilches Moreno
Sebastián Fulica Morán.

SECC. 20.a PERM.

Enrique Arias Góngora.
Victorino Arriagada de la Jara.
Pedro N. Urbina González.
Jorge Rey Bennett.
Antonio Díaz Vargas.

SECC. 21.a PERM.

Juan Alvarez de la Rivas.
Luis Fañúndez Villegas.
Domingo 2.o Soto Valdovinos.
Manuel García Vargas.
Luis Labbé Pacheco.

SECC. 23.a PERM.

Arturo A. Cifuentes Sanfuentes.
Caupolicán Araucano Bravo Fuentes.
Agustín Jaque Ulloa.
Pedro 2.o Arce Cabezas.
Luis Ortiz Figueroa.

SECC. 24.a PERM.

Félix H. Gagliardi Jaramillo.
Víctor M. Castro Salas.
Policarpo Andrade M.
Gustavo Espinoza Poblete.
Jacinto Alcayaga Tapia.

SECC. 29.a PERM.

Baudilio Alvarez Vega.
Daniel Fernández Espinosa.
Ciro Carvajal Prado.
Mamerto Padilla Becerra.
Aquiles Camus Armijo.

SECC. 30.a PERM.

Leonidas Bustos Aburto.
Sebastián Guzmán Arellano.
David E. Montenegro López.
Baltazar Bustamante Malegueño.
Jorge Mendoza Espinoza.

SECC. 31.a PERM.

Oscar Gazitúa Azolas.
Luis Lara Pozo.
Luis A. Riveros Munizaga.
Julio Montoya Villagra.
Ananías Krause Romo.

SECC. 33.a PERM.

Pedro Lamazuí Lisperguer.
Raúl E. Toro Rojas.
Enrique Vallejos Salas.
Ramón Sepúlveda Bravo.
Manuel Faúndez Aqueveque.

SECC. 34.a PERM.

José Tello Escalona.
José G. Guzmán Espinoza.
Luis A. Salcedo Sch.
Enrique Figueroa M.
René O. Espinoza Silva.

SECC. 35.a PERM.

Modesto Merino Ortega.
Gustavo Viñez Romero.
Manuel Saavedra Reyes.
Samuel Rebolledo Fonseca.
Mariano H. Vega Pizarro.

SECC. 36.a PERM.

Luis Correa Beltrán.
Oscar Riojs Arriagada.
Luis Hernández Tapia.
Federico M. Meléndez Astorga.
Abernes Tapia Aguirre.

SECC. 37.a PERM.

René León A.
Milton Aguirre P.
Luis A. Murillo Toro.
Pedro Santa María Santa María.
Horacio Urrutia Tagle.

SECC. 38.a PERM.

José M. Ramos Aranas.
Manuel E. Zamudio.
Jorge Albacin Carvajal.
Mariano Dalbon Lorie.
Carlos Palacios Díaz.

SECC. 39.a PERM.

Salomé Castillo A.
Roberto Martínez Angel.
Carlos de la Barra B.
Pedro N. de la Barra.
Héctor Berrios Campos.

HOMENAJE A LA REPUBLICA DE VENEZUELA RINDE HOY ESCUELA SUPERIOR DE HOMBRES N.o 18

Se efectuará un acto escolar auspiciado por "El Amigo de Venezuela" del Rotary Club

EL PROGRAMA

A las 10.45 de la mañana de hoy, se efectuará en el salón de actos de la Escuela Superior de Hombres N.o 18, ubicada en la calle Huasco, una hermosa velada artística, organizada bajo el patrocinio del "Amigo de Venezuela", del Rotary Club de Santiago. La Dirección de la Escuela tiene el propósito de conmemorar dignamente el aniversario de la República hermana, y a la vez solemnizar la distribución de los premios acordados para los alumnos que han salido favorecidos en los diversos concursos literarios y artísticos que abrió la Escuela para estimular a los niños que presenten los mejores trabajos sobre Bolívar o temas relacionados con el país amigo.

A la fiesta de hoy concurrirá el nuevo Ministro de Chile en Venezuela, don Emilio Rodríguez Mendoza, quien ha obsequiado para estímulo de uno de los alumnos de la Escuela 18, su última obra literaria. Asistirán, también, el secretario de la Legación de Venezuela, el Director General de Educación Primaria, el presidente del Comité de Relaciones Internacionales del Rotary Club señor Moisés Poblete Troncoso, el "Amigo de Venezuela" del Rotary señor Meléndez y los 1,200 alumnos de la Escuela.

Damos a continuación el programa del acto de hoy.

1.o Canción Nacional Chilena.

2.o Canción Nacional Venezolana.

3.o Discurso del Director de la Escuela, don Elías Quintana.

4.o A Venezuela, recitación.

5.o Yoropo, Carí-Carí, Regional y Amalia, a cargo de la orquesta venezolana.

6.o Canción marina venezolana por los alumnos del Cuarto Año A.

7.o Alas de Mariposa, recitación.

8.o Repartición de premios, a cargo del "Amigo de Venezuela".

9.o Orquesta.

10.o Coro; Escena del Camino.

ESCUELA ANEXA RINDE HOY HOMENAJE A VENEZUELA

Con motivo de la celebración del aniversario patrio de la República hermana de Venezuela, la Escuela de Aplicación anexa a la Escuela Normal "José Abelardo Núñez", realizará mañana diversos actos de homenaje a esta nación, de cuyo pabellón es guardadora.

Entre estos actos se destacan especialmente el que se llevará a efecto, a las 10.30, en el aula magna de la Escuela Normal, y al cual concurrirán autoridades un representante diplomático venezolano, miembros de la colonia residente en nuestra capital y vecinos.

La Escuela, además, se hará representar en los actos que se llevarán a efecto a esa misma hora en los monumentos de los próceres Bernardo O'Higgins y Simón Bolívar, por una delegación de profesores y alumnos.

El acto que se llevará a efecto en el aula de la Escuela es el siguiente:

1.o Canción Nacional de Chile y Venezuela.

2.o Palabras del Director del establecimiento, profesor don Exequiel de la Fuente.

3.o Manuel Rodríguez; dramatización por los alumnos.

4.o Coro a tres voces por los alumnos.

5.o Canciones chilenas por la señora Dolores de Muniami.

6.o Ejecuciones por la conocida orquesta infantil de la Escuela.

MAÑANA SE PODRIA PRODUCIR PARO OBRERO QUE AFECTARIA A TODA LA ZONA SALITRERA

El motivo de este movimiento es el alza de diez centavos experimentada en el precio del carbón. — El Intendente de Tarapacá informó al Ministro del Interior

SE AMPARARA POR TODOS LOS MEDIOS LA LIBERTAD DE TRABAJO

Ayer fuimos informados de un grave movimiento obrero que podría traer serias consecuencias por su amplitud y por la importancia de la industria a que afecta.

A fin de recibir instrucciones, el Intendente de Tarapacá, don Florencio Martínez, se comunicó en la tarde de ayer telefónicamente con el Ministro del Interior, señor Arturo Olavarría, informándole de que novecientos cincuenta obreros de dos compañías salitreras habían, en forma intempestiva e ilegal, declarado la huelga, tratando de obtener por este medio la reducción del precio del carbón que fué alzado en los últimos días en diez centavos.

Agregó el Intendente que se había obtenido que dichos obreros volvieran al trabajo, pero que habían anunciado su firme intención de ir a la huelga a contar desde el domingo, o sea mañana, si no fuese atendida su petición de bajar el precio del carbón. Esta huelga, manifestaron, se haría extensiva a toda la zona salitrera.

SE AMPARARA LA LIBERTAD DE TRABAJO

En conocimiento del Ministro todos los antecedentes del movimiento, impartió instrucciones al señor Martínez para lograr un entendimiento que logre evitar el paro anunciado, pero que en caso de que dichas gestiones no fructificaran, hiciera respetar, por todos los medios a su alcance, la libertad de trabajo.

En cumplimiento de las órdenes impartidas por el Ministro del Interior, las autoridades de la provincia han tomado todas las medidas del caso para evitar perturbaciones del orden público, pero, según fuimos informados, noticias recién recibidas dan cuenta de que impera absoluta calma en las oficinas afectadas.

GOBIERNO MEXICANO CONDECORO AL SUB-JEFE DEL PROTOCOLO

El Gobierno de México ha concedido la condecoración de la Orden del Aguila Azteca, en el grado de Insignia, al Subjefe del Protocolo de la Cancillería, señor Régulo Valenzuela.

AYER FALLECIO UN VETERANO DEL 79

Ayer falleció el veterano de la campaña de 1879-94, cabo 1.o don Angel Custodio Urbina Vidal.

Sus funerales se efectuarán hoy a las 16 horas, partiendo el cortejo desde la calle Irarrázabal N.o 385, Población Bulnes.

Los veteranos se reunirán en Avenida La Paz esquina Santos Dumont.

DELEGADO DEL GOBIERNO DE JAPON ESTUDIARA LAS BASES DE CONVENIO DE PAGOS ENTRE SU PAIS Y CHILE

El señor Arai fué presentado ayer al Subsecretario de Comercio

SE CELEBRARAN REUNIONES

En la mañana de ayer visitó al Subsecretario de Comercio, don Moisés Vargas el Encargado de Negocios del Japón, señor Eiji Kawazaki, quien le presentó al señor Arai, técnico de Bancos del Japón, que viene a Chile en misión especial de su Gobierno.

El señor Arai expresó al señor Vargas que su visita tenía por objeto conversar con el Gobierno chileno, para estudiar las bases de un Convenio de Pagos entre las dos naciones.

Hubo acuerdo para celebrar algunas reuniones con el objeto indicado y el señor Arai quedó de entrevistarse con el Canciller señor Rossetti y el Ministro de Hacienda, con el fin de tratar este problema económico.

REFORMASE DECRETO SOBRE COOPERATIVAS

Ha quedado tramitado un decreto que modifica el artículo 14 del decreto reglamentario del Comité Central de Cooperativas.

De acuerdo con esta reforma, estos organismos podrán nombrar uno o más liquidadores cuando no cumplan las disposiciones reglamentarias, debiendo ceñirse estrictamente a las instrucciones que les imparta el mencionado Comité Central.

HERMOSEAMIENTO DEL CERRO BLANCO

El Regidor don Rogelio Ugarte, acompañado del Doctor Fernández Peña, visitaron ayer el Cerro Blanco cambiando algunas ideas sobre las obras de hermoseamiento que se efectuarán en él, iniciativa que ha sido acogida con verdadero interés por las autoridades municipales.

Acompañaron a los señores Ugarte y Fernández Peña varios prestigiosos vecinos del barrio Recoleta.

El Alcalde de Viña con el M. de Fomento señor Schnake

Estudiaron una mejor distribución de los servicios de agua potable

INSTRUCCIONES

El Alcalde de Viña del Mar, señor Grove, fué recibido esta mañana por el Ministro de Fomento, con quien conversó sobre diversos problemas relacionados con aquella comuna. El señor Grove solicitó del Sr. Schnake el estudio de una mejor distribución de los servicios de agua potable de la Población Santa Inés, la que, debido a algunos defectos, los habitantes sufren a veces de la carencia de agua.

El Ministro de Fomento prometió que se ordenaría practicar los estudios necesarios y, al efecto, impartió en tal sentido instrucciones al Departamento de Hidráulica.

VARIOS PROBLEMAS DE RANCAGUA EXPUSIERON AL M. DEL INTERIOR

Los diputados señores Carlos Gaete, Salvador Ocampo y Humberto Yáñez, acompañados de una comisión de regidores de Rancagua, fueron recibidos por el Ministro del Interior, don Arturo Olavarría, para solicitarle el mejoramiento de los servicios de agua potable y pavimentación en esa ciudad.

También hicieron presente de que se hablaba de que se dejaría sin efecto la ley que prohibe el expendio de alcohol en Rancagua, y solicitaron que no se adoptara tal medida. El Ministro les expresó que el Gobierno no pensaba adoptar tal resolución, y que, además, no se podía dejar sin efectos disposiciones de una ley por un simple decreto.

SOCIEDAD DE PEDIATRIA ELIGIO DIRECTORIO

En su última asamblea general ordinaria, efectuada el día 28 de junio, la Sociedad Chilena de Pediatría eligió su nuevo directorio por el período de 1941-1942.

Presidente, Dr. José Symon O.; vicepresidente, Dr. Jorge Peña Cereceda; directores: Drs. Pedro Araya Ch., Gustavo García A., Oscar Illánes B., Agustín Inostroza P., Ernesto Prieto T., Adalberto Steger S. y Guillermo Valenzuela.

Consejo de Familia: Drs. Arturo Baeza Goñi, Prof. Eugenio Díaz Lira, Gonzalo Moraga F. y Julio Schwarzenberg L.

Secretario, Dr. Pedro Araya Ch.; prosecretario, Dr. Eugenio Valle Q.; bibliotecario, Dr. Oscar Illánes B.; tesorero, Dr. Guillermo Valenzuela; director de la Revista Chilena de Pediatría, Gustavo García A. Comité directivo de la Revista Chilena de Pediatría: Drs. Arturo Baeza Goñi, Julio Schwarzenberg L. y José Symon O.

A REUNION DE JEFES DE SECCIONES CONVOCO AYER EL DIRECTOR DE CAMINOS

El Director del Departamento de Caminos, D. Oscar Tenhamm, convocó a una reunión de los diversos jefes de secciones de su dependencia, con el objeto de tratar del plan caminero, cuyo estudio le ha sido encomendado por el señor Ministro de Fomento, don Oscar Schnake.

Como se sabe, ese plan consulta la inversión de la cantidad de $ 500.000,000, y consulta la pavimentación de otros nuevos, construcción de puentes definitivos, mejoramiento de las vías fluviales y construcción y mejoramiento de los caminos transversales.

El Dr. John Long llegó ayer a Stgo.

Es delegado de la Oficina Sanitaria Panamericana

En la mañana de ayer llegó a Santiago el Dr. John Long, delegado de la Oficina Sanitaria Panamericana, quien viene a nuestro país a imponerse del estado sanitario y de la marcha y adelanto de los servicios de salubridad.

Fué recibido en Los Cerrillos por el Director General de Sanidad, Dr. Suárez y el secretario del Ministro de Salubridad don Alejandro Flores.

El Dr. Long visitó ayer los departamentos de la Dirección de Sanidad, y se impuso detalladamente de su marcha y del adelanto que han logrado estos servicios.

REUNIONES CIENTIFICAS

SEMINARIO ENTOMOFITO-PALOTOGICO.—Esta institución científica celebrará su 82.a sesión el 8 de julio, a las 18.45 horas, en la Escuela de Agronomía (Quinta Normal) con la siguiente tabla:

Ingeniero agrónomo don Carlos Matthews, de la Caja de Colonización Agrícola: "El suelo con relación a la nutrición de las plantas".

Presidirá la sesión el doctor Leonidas Durán M.

SOCIEDAD CHILENA DE DERMATOSIFILOLOGIA. — Tendrá sesión hoy a las 9 de la mañana, en el Hospital de San Luis, con la siguiente tabla:

Patología y tratamiento de la lepra. (Prof. Dr. Jaramillo).

Consideraciones sobre el tratamiento local del chancro blando. (Dr. Castellón G.)

Agranulocitosis. (Prof. Prats, doctores Simón y González S.).

Linfogranulomatosis benigna en niño de 8 años. (Dr. Gianelli).

Lichen linearis. (Dr. Chana).

Chancro sifilítico extragenital en niña de 13 años. (Dr. Gianelli).

Caso clínico. (Dr. Gonzáles Rioseco).

Consideraciones sobre un caso de lues latente. (Dr. López Cortés).

Fundamentos de tuberculinoterapia de prueba en dermatología. (Prof. Dr. C. Charlin)

PARCELACION FUNDO "SAN JOSE DE LA ESTRELLA"

Tenemos disponible las últimas parcelas de este fundo, ubicado a sólo 15 kms. de Santiago, inmediatas al Camino Pavimentado a Puente Alto, las que ofrecemos con ventajosas condiciones de pago.

Medios de locomoción hasta ahí mismo. — Abundante agua de riego.

Planos y mayores antecedentes en el

DEPARTAMENTO de COMISIONES de Banco de Chile · CONFIANZA · Segundo piso

ALGUNOS PRECIOS DE ESTA MAGNA LIQUIDACION

ZAPATERIA

CALZADO PARA SRA. y Stas., par desde . . . . . $ 35.80
GRANDES LOTES EN CALZADO fino par, desde . . . . . $ 42.80
OJO CHALAS, un regalo, par, ... $ 17.80
CALZADO FINO en gamuzas y cueros, par, desde . . . . . $ 55.80
PARA CABALLEROS en negro y color, par, desde . . . . . $ 88.00
Números surtidos para niños a cualquier precio

PARA CABALLEROS - CAMISERIA
GRANDES REGALOS

CALCETINES, buena clase, par . . . . . $ 3.90
CAMISAS DE POPELINA, desde . . . $ 39.80
PAÑUELOS . . . . . $ 1.90
CORBATAS finas de seda . . . . . $ 7.90
SWEATER de lana para Caballeros . . $ 15.80
CALZONCILLOS, fina tela . . . . . $ 12.50
CALCETINES, buena clase, par . . . $ 2.90

ROPA INTERIOR PARA SEÑORAS Y SEÑORITAS

PAÑUELOS, desde . . . . . $ 1.90
CALZON, desde . . . . . $ 6.90
COMBINACION, fina . . . . . $ 9.90
MEDIAS FINAS, par, desde . . . . . $ 7.90

Retazos - Retazos

500 RETAZOS finos, 2 metros . . . . . $ 6.90
500 RETAZOS importados 2 metros . . $ 8.90

RETAZOS EN TERCIOPELO · LANAS IMPORTADOS.
A PRECIOS REGALADOS

LIQUIDAMOS TODO EL STOCK DE TIENDA. COMPARE PRECIOS. UNA VEZ AL AÑO COMPRE TEMPRANO. EVITE AGLOMERACIONES

Almacenes Martió
Avda. Bernardo O'HIGGINS 877.
TELEFONO 65327.

ESPE 10.41

INAUGURACION DEL BUSTO A DN. JUAN GANTES, FUE EL ACTO CULMINANTE EN LA CELEBRACION DEL 92 ANIVERSARIO DE LA ESC. DE ARTES Y OFICIOS

Asistieron el Ministro de Educación don Raimundo del Río, y altas autoridades educacionales

El Ministro de Educación y personalidades asistentes a la inauguración del monumento a don Juan Gantes.

En la mañana de ayer se efectuó una significativa ceremonia en la Escuela de Artes y Oficios, con motivo de la inauguración oficial del busto erigido a la memoria del ex Director de Enseñanza Industrial, don Juan Gantes Arestizábal, fallecido el año pasado en el extranjero.

El acto, que formaba parte del programa con que dicho establecimiento celebraba sus 92 años de vida, se desarrolló en uno de los patios del colegio, y concurrió a él el Ministro de Educación, don Raimundo del Río; Director General de Enseñanza Industrial, don Jorge Santelices, y otros funcionarios del Ministerio.

Al descubrirse el busto, usó de la palabra el señor Santelices, destacando la labor del señor Gantes en la rama de la enseñanza industrial, que había sido apreciada tanto en nuestro país como en el extranjero.

Habló a continuación el Director de la Escuela de Artes y Oficios, don Manuel Rodríguez y un alumno del establecimiento.

El siguiente es el texto del discurso pronunciado por el Director General de Educación Industrial, señor Jorge Santelices:

"Veinticinco años de su vida entregó don Juan Gantes Arestizábal a la Enseñanza Industrial del país. Se inició en 1915 como profesor de la Escuela de Artes y Oficios, y ocupaba la Dirección de ella cuando se retiró, en 1932. Más tarde, en su carácter de Director General de nuestro Servicio, continuó atendiendo preferentemente los múltiples problemas relacionados con la Escuela.

Durante esos veinticinco años de su existencia laboriosa y dedicada por entero a una enseñanza que le era profundamente querida, contribuyó el señor Gantes a la formación profesional de varias generaciones, de entre los cuales se destacan numerosos egresados, que han dado prestigio a la enseñanza técnico-industrial dentro y fuera del país.

Como Director del Servicio, imprimió nuevos rumbos a esta importante rama de la educación pública, auspiciando la reforma de los planes de estudio y la creación de nuevos establecimientos. Colaboró entusiastamente en la organización de las Escuelas de Artesanos que hoy desempeñan un rol destacado dentro de la educación general del país.

El profundo conocimiento que el señor Gantes tenía de las materias relacionadas con la enseñanza industrial no sólo fué apreciado por nuestro Gobierno. Otras naciones, entre ellas, Colombia, la República Dominicana y Venezuela, lo llamaron a organizar esta rama de la educación. Les entregó generosamente su sólida preparación y su experiencia lograda tras largos años de estudio. También contribuyó a la solución de este mismo problema en otras naciones hermanas, como Argentina, Perú y Bolivia, enviándoles informes y materiales que han sido provechosamente utilizados.

Su bien ganado prestigio de maestro, de profesional y de cumplido caballero, lo hicieron acreedor a la máxima distinción del título de "Doctor-Ingeniero Honoris Causa", que confiere la Universidad de Hannover, donde el señor Gantes hizo sus estudios de ingeniería.

Además, como profesor, ingeniero de talleres, Director de la Escuela de Artes y Oficios y Director General de Educación Industrial y Minera, don Juan Gantes fué un jefe amigo, comprensivo y afectuoso, virtudes que le conquistaron el sincero aprecio de todos sus alumnos y subalternos.

En el acto que se realiza en estos momentos, tienen especial participación el Consejo de Profesores de la Escuela de Artes y Oficios, los amigos personales del señor Gantes, que acordaron la erección del busto a su memoria, y los profesores y alumnos de los diferentes talleres que, por su afecto al maestro desaparecido, se esforzaron en lograr la más acabada realización de arte. Sirva esta hermosa obra para ejemplo de todos los que, de un modo u otro, colaboramos por el engrandecimiento de nuestra enseñanza, pues ella demuestra que la posteridad sabe agradecer la labor de los hombres que, desprendiéndose de todo egoísmo, entregan a la colectividad el caudal de sus conocimientos, de su amor al estudio y las bellas virtudes de su espíritu".

EL ALMUERZO DE HOY

Los actos contemplados en el programa de celebración del 92.a aniversario de la Escuela de Artes y Oficios, correspondientes al día de hoy, incluyen a mediodía la verificación de un almuerzo en el local de la Escuela, al cual han sido invitadas distinguidas personalidades y autoridades educacionales.

En la tarde, a las 18 horas, habrá una velada con la participación de destacados elementos artísticos estudiantiles, al término de la cual se seguirá un baile.

"ES JUSTO QUE EL ILUSTRE CHILENO DON JOSE CORTES Y MADARIAGA SEA CONSIDERADO PROCER DE LA PATRIA"

Expresa el mensaje enviado por el Canciller al Senado, en que propone la erección de un monumento en su memoria

TEXTO DEL MENSAJE

El siguiente es el texto del mensaje enviado por el Canciller al Senado en que propone la erección de un monumento al canónigo Cortes de Madariaga:

Conciudadanos del Senado y de la Cámara de Diputados:

El Gobierno de la República se encuentra empeñado en una obra de valorización de sus grandes próceres y, cierto de cumplir con un deber primordial, seguirá exaltando las magnas figuras del país, a fin de infundir así a la conciencia ciudadana, la fuerza y la inspiración espirituales tan necesarias a los ideales de libertad y de progreso social.

El Gobierno realiza de este modo uno de sus principios fundamentales, cual es el de vigorizar el sentimiento nacional en todas sus manifestaciones elevando al rango de veneración cívica el recuerdo de los hombres que han servido, en forma esclarecida a la patria.

El canónigo don José Cortés de Madariaga, llamado en la historia de la gloriosa formación de la República de Venezuela, "el tribuno de Caracas", presta eminentes servicios, reconocidos por ese país hermano a la causa de la independencia de América, y a su atrevida acción personal se debió en gran parte la formación de la primera Junta Nacional de Gobierno de Caracas el 19 de abril de 1810; después fué Secretario de dicha Junta; Ministro acreditado ante el Gobierno de Nueva Granada, la actual República de Colombia, y, por último, el vendaval de las pasiones políticas de aquella época tormentosa lo llevó a constituirse en defensor denodado de los ideales de democracia y libertad.

La actitud de nuestro ilustre compatriota demuestra, pues, la firmeza de sus conceptos y de su fe inalterable en los destinos de América.

Colocado por las circunstancias en un plano prominente en la vida política de Venezuela el país hermano, es justo que el chileno ilustre que con su palabra y con su acción ayudó poderosamente al establecimiento de la primera Junta Nacional de Gobierno de Caracas, en la fecha ya indicada, sea considerado como uno de nuestros propios próceres, acreedor por tanto a la gratitud y al homenaje públicos puesto que luchó y padeció por los mismos altísimos ideales del libertad y Gobierno autónomo que en 1810 animaban a Chile y a todas las nacionalidades incipientes de ese año glorioso.

Miró a nuestro país con el cariño apasionado de un gran patriota y, si circunstancias adversas no le permitieron retornar a su tierra, hay constancia histórica de su interés patriótico por Chile en su correspondencia con el General Carrera cuando éste, en Estados Unidos a la sazón luchaba denodadamente por organizar una expedición marítima y militar destinada a renovar la lucha por la libertad después del desastre de la Vieja Patria en Rancagua.

Cortes de Madariaga en esa oportunidad, ayudó a Carrera con su consejo y estímulo; y durante su agitada existencia vivió apasionadamente preocupado de las cosas de nuestro país.

El ocupa un sitio eminente en los anales históricos de Venezuela y de Colombia y es justo que Chile enaltezca su nombre, después de una preterición lamentable que dura ya casi un siglo.

En tal virtud, someto a la aprobación del Congreso Nacional el siguiente:

PROYECTO DE LEY:

Art. 1.o Se autoriza al Presidente de la República para erigir en la Avenida Bernardo O'Higgins un monumento costeado por el Estado a la memoria del prócer de la Independencia, el canónigo chileno José Cortés de Madariaga.

Art. 2.o Destínase para este efecto, hasta la cantidad de cien mil pesos ($ 100.000) que pondrá a disposición de la Tesorería General de la República la Comisión de Cambios Internacionales con imputación a las entradas que perciba con cargo a la Ley N.o 5107, art. 2.o.

Art. 3.o Esta Ley regirá desde la fecha de su publicación en el Diario Oficial.

Santiago, julio 4 de 1941.

(Fdo) P. Aguirre C. (Fdo). Juan B. Rossetti.

Partió a Buenos Aires la delegación militar de Chile que asistirá a las festividades aniversarias argentinas

Ayer se dirigió en automóvil a Los Andes y de allí proseguirá viaje por ferrocarril. — La preside el Ministro de Defensa Nacional

LA DELEGACION MILITAR PERUANA

La delegación militar peruana, a su llegada a Los Cerrillos y personalidades que le dieron la bienvenida.

A las 17 horas de ayer, se dirigió a Buenos Aires la delegación chilena que preside el Ministro de Defensa Nacional, don Carlos Valnovinos, y que asistirá a las festividades de la Independencia argentina, especialmente invitada por el Comandante en Jefe del ejército de aquel país.

La delegación partió en cuatro automóviles y pernoctó en Los Andes desde donde continuar viaje en ferrocarril hasta Mendoza y de allí a Buenos Aires.

COMPONENTES DE LA DELEGACION

La delegación militar chilena está compuesta por las siguientes personas: Ministro de Defensa Nacional, don Carlos Valdovinos; General de División y Comandante en Jefe del Ejército, don Oscar Escudero Ormeño; Jefe del Estado Mayor, Coronel don Humberto Luco M.; Ayudante del Ministro de Defensa Nacional, Mayor don Ramón Salinas; Secretario del Ministro de Defensa Nacional, don Sergio Valdovinos F.; Ayudante del Comandante en Jefe del Ejército, Mayor don Oscar Herrera; Comandante del Regimiento Ferrocarrilero N.o 1, Teniente Coronel don León Guillard T.; Teniente Coronel don Benjamín Rodríguez A., y Capitán don Enrique Cartens M.

LA DELEGACION PERUANA

A mediodía de ayer llegaron en avión al aeropuerto de Los Cerrillos, los componentes de la delegación peruana que asistirá a las festividades aniversarias de Argentina, oficiales señores Luis Solari, Federico Hurtado, Ricardo Pérez y Oscar Torres.

Les dieron la bienvenida el Embajador del Perú Excmo. señor Arturo García Salazar; el Ayudante del Ministro de Defensa Nacional, señor [illegible]brera; altos jefes de [illegible] de Chile, miembros de la [illegible]jada peruana y de la [illegible]sidente.

El señor René Cabe[illegible] la inasistencia del M[illegible] Defensa Nacional.

Los delegados del [illegible] Perú departieron brev[illegible] las personas que acud[illegible]ludarles. Continuaron [illegible] capital del Plata ayer.

AYER CONTINUARON VIAJE A B. AIRES AVIADORES BRASILEÑOS

A las 10 horas de ayer, decolló de la Escuela de "El Bosque", la escuadrilla de aviones brasileños que permaneció algunos días en esta capital, de tránsito para su patria.

En el aeropuerto de la Escuela de Aviación fueron despedidos por el Embajador del Brasil, Excmo. señor de Souza Leao Gracie; el Adicto Aéreo a la Embajada de ese país, y altos jefes y oficiales de la aviación chilena.

La escuadrilla brasileña está formada por los siguientes pilotos: señores, capitán Ary P. Bello, comandante de la Escuadrilla; capitán Rogerio S. Coelho, y los tenientes señores Almir S. Martinis, Paulo S. Goncalves, Joao F. Bello, Ary Neves, Astor Costa y Haroldo R. Lima.

Durante el tiempo que permanecieron en nuestro país, los aviadores brasileños fueron festejados en diversas oportunidades por los jefes y oficiales de la Fuerza Aérea.

RESUMEN SEMANAL DEL TIEMPO

La semana comprendida entre el 28 de junio y el 4 de julio se caracterizó por el tiempo frío y nuboso que predominó en la mayor parte del territorio. Esto se debió a que el régimen de altas presiones o régimen anticiclónico prevaleció en general en el país.

La invasión de aire frío se caracterizó por su duración en la Zona Central, donde produjo durante cuatro días, desde el sábado 28 hasta el martes 1.o, temperaturas considerablemente bajas e intensas neblinas. Hubo temperaturas máximas del aire que no alcanzaron los 6 grados centígrados. Estos casos son pocos frecuentes en esta región.

En resumen, la onda de aire frío subpolar afectó en general a todo el país y las presiones subieron en forma considerable en todo el territorio.

PREVISION PARA LA PROXIMA SEMANA. — Es de esperar nuevas alteraciones atmosféricas alrededor del período comprendido entre el 7 y el 10 del presente. — Oficina Meteorológica de Chile, Sección Meteorología Agrícola.

FUE ATROPELLADA POR UN TRANVIA

Laura Quinteros Espinoza de 39 años, fué atropellada a las 15.20 horas de ayer, en la esquina de la Avenida Bernardo O'Higgins con Esperanza, por el tranvía N.o 351 de la línea 1.

La víctima recibió lesiones graves y hubo de ser hospitalizada en la Posta N.o 3 de la Asistencia Pública.

Carabineros de la 7.a Comisaría detuvieron al maquinista del tranvía, Dionisio Manríquez Riquelme.

MIN. SEÑOR GODOY ASUMIO CARTERA DE DEFENSA NA[illegible]

En la mañana de ayer [illegible]rió al despacho del M[illegible] Defensa Nacional, se[illegible] Valdovinos, el Minis[illegible]ticia, señor Domingo G[illegible] el objeto de conferen[illegible] diversos asuntos pe[illegible] la Cartera de Defen[illegible] el señor Godoy, por [illegible] del Gobierno, debe [illegible] Secretaría de Estado.

En la tarde, el [illegible] se hizo cargo de la C[illegible] Defensa.

CON EL MINISTRO DEL TRABAJO SR. PRADENAS

Con el Ministro del Trabajo, señor Pradenas, se entrevistaron ayer los distribuidores de cerveza y de panimávida, con el objeto de ponerse de acuerdo sobre la mejor forma de distribuir estas bebidas.

Los cerveceros aceptaron la proposición hecha por el Ministro de limitarse únicamente al reparto de cerveza y otras bebidas gaseosas que no sean panimávida. A su vez los distribuidores de esta bebida se comprometieron a repartir sólo panimávida.

—Representantes del Sindicato de Autobuses solicitaron ayer al Ministro señor Pradenas Muñoz, que active los juicios pendientes en los Juzgados del Trabajo, asimismo, una ayuda de la Corporación de Fomento para que la Sociedad de Transportes de Choferes y Cobradores sea pronto una realidad.

FUE FIRMADO MENSAJE SOBRE EL TRANSITO PUBLICO EN EL PAIS

El Ministro del Interior firmó ayer el Mensaje que se enviará al Congreso Nacional, relativo a la reglamentación del tránsito público. El fondo de dicho proyecto, consiste en entregar a Carabineros la reglamentación del tránsito en todo el país.

Será enviado a la consideración del Congreso el lunes próximo.

VARIAS NOTICIAS DEL MIN. DE TIERRAS

Debido a que se ha postergado la inauguración del moderno edificio para la Escuela de la Colonia Agrícola de Salamanca, el Ministro de Tierras y Colonización, señor Merino, ha aplazado para una fecha próxima el viaje que tenía anunciado al norte para el lunes próximo.

—Con el objeto de avanzar en el trabajo que le está encomendado, la comisión que estudia la reforma de la ley de divisiones de comunidades indígenas ha acordado celebrar dos sesiones dos veces por semana. Estas reuniones tienen como principal objeto ir preparando la documentación del caso, para cuando lleguen los delegados de las organizaciones araucanas y el Juez del Juzgado de Indios de Pitrufquén.

—El jefe de la Remonta del Ejército, coronel Courts, se entrevistó ayer con el Ministro de Tierras, con quien trató largamente sobre la próxima entrega de 9.000 hectáreas que se han destinado en la provincia del Aysen para campo experimental de dicho servicio. El Ministro le manifestó que para la recepción de dichos terrenos, que debe hacerse en la segunda quincena de este mes, pondrá a disposición de la comisión del Ejército los técnicos que el Ministerio tiene destacados en la zona, para que coadyuven a los trabajos correspondientes.

Medidas sanitarias que se aplican en cultivos agrícolas

Informes que proporciona a este respecto el Departamento de Sanidad Vegetal

El Departamento de Sanidad Vegetal dependiente del Ministerio de Agricultura, nos comunica que se continúa la poda de los árboles frutales de hoja caduca, cuyo procedimiento es el siguiente: se eliminan previamente todas las ramas y ramillas que presenten secreciones de goma o que estén debilitadas por ataques de conchuelas o de enfermedades infecciosas, quemándose en seguida el producto de esta poda de eliminación. Se pulveriza después con aceite mineral emulsionable para combatir las conchuelas, o con polisulfuro de calcio a las concentraciones recomendadas para cada especie frutal a fin de combatir la "cloca" el "oidio" y demás enfermedades fungosas que invernan en el árbol para desarrollarse en la próxima vegetación.

Por otra parte, se desinfectan los almácigos de apio con caldo bordelés al 1 o|o para combatir la "Septoriosis" o "abigarrado", que se manifiesta en forma de manchas oscuras que cubren las hojas con rapidez.

También se analiza la semilla destinada a la siembra, con el fin de conocer su pureza, poder germinativo, valor cultural etc. El Laboratorio de Control de Semillas y Malezas del Departamento de Sanidad Vegetal, efectúa estos análisis oficialmente.

Para prevenir el ataque de "polvillo negro" o hediondo se desinfecta el trigo, cebada o avena, con carbonato de cobre al 3 por mil, o con Tillantina al 2 por mil, o bien se emplea el sulfato de cobre al 2 o|o en agua dejando la semilla, sumergida en el líquido durante 15 minutos.

Además, se pulverizan los naranjos y limones con caldo bordelés al 1 o|o para prevenir "la putrición parda", mojando bien el follaje desde abajo hacia arriba, el tronco y el suelo bajo la copa del árbol. Se recoje toda la caída a causa de esta enfermedad y se quema en seguida.

Cualquier materia relacionada con el combate de las pestes de las plantas, puede hacerse al Departamento de Sanidad Vegetal, Teléfono 92064, casilla 4647, Q. Normal, Santiago, o a sus inspecciones en provincias, sin costo alguno para los interesados.

INFORMACIONES DE LA MUNICIPALIDAD

LA PROHIBICION DE VENTA DE CARNES EN FERIAS LIBRES.—El Directorio del Sindicato de Ferias Libres de Santiago, se entrevistó ayer con el Alcalde señor Pacheco, a quien le hizo entrega de un memorándum, que condensa varias de sus peticiones.

Se refieren principalmente al acuerdo tomado en sesión municipal de prohibir la venta de carne y sus derivados. Con esto se perjudica enormemente a sus intereses, por lo cual le solicitan al señor Pacheco la no promulgación de un acuerdo de esta naturaleza, que califican de precipitado, y que, de llevarse a efecto, además de perjudicar a la población consumidora, dejaría en la miseria a más de trescientas personas.

HOY NO SE ATENDERA AL PUBLICO EN EL MUNICIPIO.—Hoy día no atenderán al público las oficinas municipales que están ubicadas en el Palacio Consistorial, debido a que, como es costumbre, se empezarán a instalar las mesas receptoras de sufragios para la elección de mañana. Con este objeto, el Alcalde señor Pacheco ha dado las órdenes del caso, para que se proceda a colocar convenientemente los pupitres, sillas y demás elementos que se requieren para este acto cívico.

VACUNACION OBLIGATORIA.— Ayer se ofició al Director de Sanidad, comunicándole que la Municipalidad, cooperando a la campaña en contra de la fiebre tifoidea ha comenzado a hacer efectiva la vacunación obligatoria de todas las personas que intervienen en el comercio de artículos alimenticios, tanto en su expendio como en su elaboración y distribución.

CONFLICTOS QUE CONOCERA LA JUNTA DE CONCILIACION

Los siguientes conflictos colectivos conocerá la Junta Permanente de Conciliación:

Martes 8.—1.o Sindicato Industrial con Empresa de Pompas Fúnebres "Forlivesi", a las 19.30 horas.

2.o — Sindicato Profesional Mixto de Empleados y Obreros con Instituto Traumatológico, a las 20 horas.

Jueves 10.—1.o Sindicato Industrial con Sociedad Maderera Kupfer Ltda. a las 19.30 horas.

2.o Personal obrero con Salomón Saffie e hijos, a las 20 horas.

LOS CURSOS PARA OFICINISTAS

Próximamente, se inaugurará la segunda etapa de la Escuela de Invierno, en la cual se han incluído nuevos e interesantes cursos, a cargo de distinguidos catedráticos nacionales y extranjeros.

De entre éstos, merecen destacarse principalmente los cursos para oficinistas, que comprenderán las siguientes materias:

Curso N.o 20.— Contabilidad Fundamental. Prof. D. Emilio Tagle. Contador con estudios especiales en la Salle University de Chicago. Clases de lunes a viernes, de 18.30 a 19.10 horas.

Curso N.o 21.— Diseños de sistemas de contabilidad. Prof. señor Emilio Tagle. Clases, de lunes a viernes, de 19.15 a 20.10 horas.

N.o 23.— Redacción y Correspondencia. Prof. D. Leopoldo Castedo, Catedrático de Lenguas y Literatura Española del Instituto Sabadell de España, Miembro del Ateneo de Madrid y Federación Internacional de Periodistas, de lunes a viernes, de 20.15 a 21.10 horas.

N.o 22.—Organización de Archivos de Oficinas. Prof. D. Ramón L. Rodríguez. Clases de lunes a viernes, de 19.15 a 20.10 horas.

Los sumarios de estos cursos, o mayores informaciones, pueden solicitarse en la Escuela de Derecho, Tercer Piso, Oficina de las Escuelas de Temporada; o en la Universidad de Chile, piso 2.o, Sala 1, de 10 a 12 y de 15 a 19 horas.

COMITE DE TERAPIA MASIVA DE LA SIFILIS

El jueves pasado celebró su 20.a sesión este comité nombrado por el Supremo Gobierno para estudiar las posibilidades de la implantación y generalización, a las más amplias masas de enfermos, de los nuevos tratamientos rápidos de la sífilis.

El Dr. Raúl Morales, presidente del Comité, dió cuenta de los resultados de su reciente viaje de estudio a los EE. UU. donde pudo conocer muy de cerca las diversas modificaciones que se han introducido a los primitivos métodos usados.

A continuación el Dr. Infante hizo una relación de las experiencias realizadas en el Hospital de San Luis con el nuevo preparado elaborado por el Instituto Bacteriológico de Chile, el "Oxiarsolan", producto que ha demostrado ser hasta el presente, sumamente activo y de una muy escasa toxicidad.

Se acordó celebrar la próxima sesión el jueves 17 del presente, para escuchar la relación de los trabajos efectuados en el Hospital San Vicente por el Prof. Prunés y la exposición que hará el señor Cerutti, Jefe de la Sección Bioquímica del Instituto Bacteriológico de Chile, sobre la elaboración y control de los arsenicales antisifilítico.

AUDIENCIAS CONCEDIDAS POR EL M. DE SALUBRIDAD

El doctor Florencio Prat, profesor de Dermatología de la Facultad de Medicina de la Universidad de Chile, conversó ayer con el Ministro de Salubridad, sobre la lucha antivenérea.

El senador Isauro Torres, conversó ayer con el Ministro Allende, sobre el proyecto de Salud Pública, que este Secretario de Estado elaboró y que actualmente pende de la consideración de la Cámara de Senadores.

El senador Torres, estuvo de acuerdo con el Ministro en la necesidad de acelerar el despacho de este proyecto.

VISITA A LAS OBRAS DE PAVIMENTACION

La Comisión de Hacienda de la Municipalidad, compuesta por los regidores señores Juan Urzúa, Mario Valdés, Desiderio Bravo y Leopoldo Sánchez, acompañados por el Director de Pavimentación señor Arturo Lermanda, practicaron ayer una detenida visita de inspección a las diferentes secciones de dichos servicios, con el de imponerse de la labor que allí se realiza. Visitaron la Maestranza, fábrica de asfalto y baldosas, quedando gratamente impresionados de la buena marcha y dirección de estos servicios, durante dicha visita fueron atendidos por el jefe de la Maestranza señor L. Latuz.

PERSONA BUSCADA

Susana del Carmen Marchant Vásquez, desea saber de su hijastro José Miguel Valenzuela Reyes, joyero, que vive en Valparaíso.

Comuníquense noticias a F. A. P., Exposición 572, Santiago.

DOS ACCIDENTES DEL TRANSITO HUBO ANOCHE

Anoche hubo dos accidentes del tránsito en los cuales resultaron heridos de gravedad.

En la esquina de Rancagua con Seminario, el tranvía N.o 744 de la línea 23 atropelló a Osvaldo Malton Aranda, quien debió ser hospitalizado en la Posta Central. El maquinista Guillermo Muñoz Tapia fué detenido.

Un camión atropelló en seguida, en Santa Adela esquina de Departamento, al menor Eduardo Rodríguez Valenzuela, de cuatro años de edad, quien debió ser atendido en el Hospital Ramón Barros Luco.

El chofer huyó en el vehículo después del accidente.

TURF

Los trabajos de ayer en ambos hipódromos

Club Hípico

PISTA DE ARENA

DOMITILA, montada por J. Morales, pasó 800 en 52 3/5.

CLAVADO, con L. A. Bravo, pasó 600 en 40, repitió 400 en 26 2/5.

GULLIVER, montado por J. Morales, pasó sin apuro 1.000 en 1.9

MENSAJERO., con aprendiz Mary Rosa, por L. A. Morgado, pasaron 700 en 46. Ganó: Mensajero por un cuerpo.

PRINCE D'OR, montado por L. Ramírez, pasó 500 en 31 2/5.

ROSEE montada por L. A. González, pasó 700 en 46 2/5.

SIETE BLANCO, montado por L. A. Bravo pasó 1.000 en 1.6 3/5.

MAGOG, con V González, pasó 700 en 46, repitió: en 45 3/5.

SIMBAD, montado por G Sarmiento, pasó: 700 en 48.

SIERRA VELLUDA, con aprendiz, y OLEAJE, por L. A. Morgado pasaron 700 en 43 2/5 ganó Sierra Velluda, por varios cuerpos.

VERONICA, montada por J. Morales, pasó 500 en 32.

AUTUAL, montado por aprendiz, pasó 1.000 en 1.6.

BILTRANEJA, montada por aprendiz, pasó 600 en 54 3/5.

SAPEUR, por L. A. Morgado y Gloriana por Trigoyen, pasaron 1.000 en 1.6 3/5, gano Sapeur un cuerpo.

PELNETA, montada por aprendiz, pasó 500 en 31 3/5.

COMOLECCURRE, montada, por V. Jara, pasó 1.000 en 1.6 3/5.

CHICO HERMOSO, con C. Gamboa, 300 en 18 3/5 repitió en 18.

PATOU, con F. Irigoyen pasó: 600 en 38 2/5, repitió con Fama, aprendiz, 800 en 51 3/5, ganó: Patou por un cuerpo.

PRIDE D'OR, montado por L. Gaaz, pasó: 1.000 en 1.6 4/5.

CACHEMIRA, con L. A. Morgado, y Picara, aprendiz, pasaron 700 en 45., llegaron iguales.

CONTROL, con V. Gonzalez, pasó 700 en 44 3/5, repitió en 45.

LINDOFIAL, con C. Leiva, pasó 400 en 25. repitió en 24 2/5.

TOBI, con aprendiz, pasó 400 en 24 3/5., repitió en 24 2/5.

FOSELIUS, montado por A. Bravo, pasó 700 en 47 2/5.

ESTRUENDORA, montada, por A. Jecid, pasó 700 en 45 4/5.

CUARZO, con J. Becerra 900 en 32 3/5, repitió 700 en 46.

EL FUERRES, con L. A. Moreno, pasó 1000 en 1.8.

MAILITO, montado, por R. Mora [illegible], pasó 1.600 en 1.51 3/5.

SADOWA montado por aprendiz, pasó 700 en 46.

GARDENIA con F. Santander, pasó 700 en 44.

ALTONA, montada, por R. Aguilar, pasó 600 en 39.

BELDEVERE, montado, por F. Morales, pasó 800 en 56.

ROYAL montada por V. Gonzales, pasó 700 en 45 3/5.

FAITHLESS, montado [illegible] Herrera pasó 500 en [illegible]

CICADEO, montado [illegible] mudio, pasó 700 en 4[illegible]

METRALLA, con [illegible] pasó 400 en 25 3/5, [illegible] 26 1/5.

INTRINGULIS, co[illegible]nas, pasó 400 en 2[illegible]

LOS ANGELES, m[illegible] J. Molina pasó 600 [illegible]

LATIGAZO, montado [illegible] Sarmiento, pasó 1800 [illegible]

PAYASO, montado, [illegible] Morgado, pasó 1.400 [illegible]

CAUPOLICANO con [illegible] Mellon Astray, con [illegible]saron 700 en 47.2/5 [illegible]os.

Hipódromo C[illegible]

PISTA DE ARENA (S[illegible])

CLEMATIDE, aprendiz [illegible]

RUSKAIA J. Molina [illegible] 26 3/5.

AUDAX, J. Molina [illegible] 4/5 repitió 200 en 1[illegible]

NOCAHODES, P. [illegible] 400 en 25 2/5.

B. EL MANDEL, [illegible] en 12 3/5.

COLOMBIANA, [illegible] en 27.

FLITAS, aprendiz [illegible]

IVANHOE, J. Arán[illegible] 2/5 repitió en 27.

CONDOR, Héctor [illegible] 26 3/5.

MILONGUERA, H. [illegible] en 27 2/5, repitió en 2[illegible]

ROTSCHILD, aprendiz [illegible] 27 2/5 repitió en 26 [illegible]

RICO MORO, aprendiz [illegible] 27 2/5.

LOZER, aprendiz [illegible] 2/5.

CAROTTE, J. 2.o [illegible]

CPORTO, J. Silva [illegible] repitió igual.

CUCHUPLETA L. [illegible] en 26.

ORLEANS, J. Gon[illegible] 26 3/5.

LUSINGE, aprendiz [illegible]

HYPATIA, R. Bustos [illegible] en 25 2/5.

VENTOSILLA, Ab. [illegible] 54.

AGRESOR, aprendiz [illegible]

ALBACORA M. Ar[illegible] 53.

PISTA DE ARENA, [illegible]

BOMBON, P. 2.o [illegible] en 25 2/5, repitió en [illegible]

GLASS, IMAGE, F. [illegible] tc. 200 en 12.

CAROLUS, C. Mo[illegible] 25 repitió igual.

TUNCA Hugo [illegible]

SIR LUCIUS, J. [illegible] en 24 3/5.

NYON, Ab. Silva, [illegible] C. Moreno, 400 en [illegible] en 24, ganando Nyon [illegible]cos por dos cuerpos.

REMATE

EL LUNES 7 A LAS 9 ½A. M

Se iniciará el remate de todas las existencias de calzado e instalaciones de la zapatería

LEYLAND

AHUMADA ESQUINA AGUSTINAS

Nota.— Para mayor facilidad al público se rematará por lotes, con derecho a un par.

DEFUNCION

Ha fallecido nuestro querido deudo don FRANCISCO HUNT GARCES

Sus restos serán sepultados hoy sábado a las 10.30 A. M., después de unas honras fúnebres que se celebrarán en la capilla del Cementerio General desde donde partirá el cortejo.

La Familia

DEFU[illegible]

Ha dejado [illegible]tir nuestra [illegible]da esposa [illegible] y hermana [illegible]ta JUANA A. DE HIRMAS

Sus funerales se [illegible]rán hoy sábado a [illegible] M. El cortejo partirá [illegible]casa habitación [illegible]to 114, al Cementerio [illegible]tólico.

La F[illegible]

SERVICIO DE BENEFICENCIA ASISTENCIA SOCIAL

Empresa de Pompas Fúnebres DE LA BENEFICENCIA PUBLICA

Servicio Diurno y Nocturno

Talleres: PANTEON N.o 803 TELEFONO 88995 QUINTA NORMAL

Casa Central: SAN ANTONIO [illegible] TELEFONO [illegible] MAPOCHO [illegible]

Ayer se honró la memoria del Primer Cónsul que acreditó en Chile Gobierno de EE. UU.

BRILLANTE CEREMONIA SE EFECTUO A LAS 11 HORAS AL PIE DEL MONUMENTO DE JOSE MIGUEL CARRERA

Elocuentes discursos del Canciller señor Rossetti y del Embajador norteamericano Mr. Bowers

OTROS ACTOS CON QUE SE CONMEMORO AYER EL ANIVERSARIO DE LA INDEPENDENCIA DE ESTADOS UNIDOS

A una brillante ceremonia dió lugar el homenaje de nuestro Gobierno a la memoria de Joel Roberts Poinsett, el primer cónsul que acreditó en Chile el Gobierno de Estados Unidos, en los albores de nuestra vida independiente.

Los importantes servicios que prestó a la causa de los patriotas durante la Patria Vieja, movieron al Gobierno a rendir tributo a su memoria en el día aniversario de la Independencia de Estados Unidos, colocando una placa de bronce, conmemorativa de su actuación, en el pedestal de la estatua de José Miguel Carrera, de quien fuera gran amigo y consejero.

LA CEREMONIA

Se dió comienzo a este acto, a las 11 horas de ayer, ante la presencia de numeroso público con asistencia del Ministro de Relaciones Exteriores señor Juan B. Rossetti, el Embajador de Estados Unidos Mr. Claude Bowers, el Subsecretario de Relaciones don Marcelo Ruiz Solar, el Edecán de S. E. coronel don Aniceto Muñoz, los Adictos y el Personal superior de la Embajada de Estados Unidos, una delegación de Veteranos del 79, de la Escuela Salvador Sanfuentes.

Primeramente, el Orfeón de Carabineros ejecutó la Canción Norteamericana, que fué escuchada de pie por los asistentes, acto seguido, el señor Rossetti pronunció, a nombre del Gobierno, un elocuente discurso para destacar el significado de este homenaje y la obra que Poinsett realizó en bien de Chile.

El Embajador señor Bowers, agradeció el homenaje en un discurso brillante, que fué vivamente aplaudido, a continuación el cual, el Orfeón ejecutó el Himno Patrio.

Finalmente, se colocó al pie del monumento, una hermosa corona de flores naturales, con los colores del tricolor nacional, con lo que se dió por terminada la ceremonia.

RECEPCION EN LA EMBAJADA

En la tarde de ayer, el Embajador de Estados Unidos, Excmo. señor Claude Bowers y señora de Bowers ofrecieron una gran recepción, a la cual concurrieron el Presidente de la República, Excmo. señor Aguirre Cerda, el Ministro de Relaciones Exteriores, altos funcionarios de la Cancillería, miembros del Cuerpo Diplomático y de la colonia norteamericana residente, y personalidades de nuestro mundo social.

EN LA ESCUELA ESPECIAL DE DESARROLLO

La Dirección de la Escuela Especial de Desarrollo se adhirió también a los festejos conmemorativos de la Independencia de la nación norteamericana, y, al efecto, organizó un acto literario musical que revistió especiales caracteres, contando con el concurso de coros de las niñas de la escuela N.o 20, y la Orquesta de la Escuela de Ciegos y Sordomudos.

El Director de la Escuela, señor José Flores, hizo entrega de un mensaje a los profesores de Vineland.

EN LA ESCUELA SUPERIOR N.o 16 DE HOMBRES

La Escuela superior N.o 16 de Hombres de Santiago, adhiriéndose a las festividades conmemorativas del 165.o aniversario de la Independencia de Estados Unidos, desarrolló en el día de ayer un simpático y significativo acto, en el que participaron los alumnos de los diferentes cursos.

Terminado el acto, una delegación de alumnos y profesores fué a casa del Amigo Rotario de la Escuela, el eminente ciudadano norteamericano señor A. L. Wilcox, llevando los saludos de los alumnos, profesores y Dirección de la Escuela. Se le entregó un hermoso ramo de flores, como testimonio de su labor social en pro del niño y la cultura, en su calidad de Amigo de la Escuela.

EN LA ASOCIACION CRISTIANA FEMENINA

Hoy, a las 18.30 horas esta institución, conjuntamente con el Instituto Chileno-Norteamericano de Cultura, ofrecerán un cariñoso homenaje a Estados Unidos. Harán uso de la palabra en esta oportunidad, el señor Raúl Azócar, de parte del citado Instituto, y la señorita Emma H. Reyes, presidenta del Comité Educacional de la Y. M. C. A.

El señor Rex Crawford interpretará canciones folklóricas norteamericanas, y la concertista señorita Elsa Guzmán tocará algunos trozos de Mac-Dowell. Terminará este acto con un baile familiar.

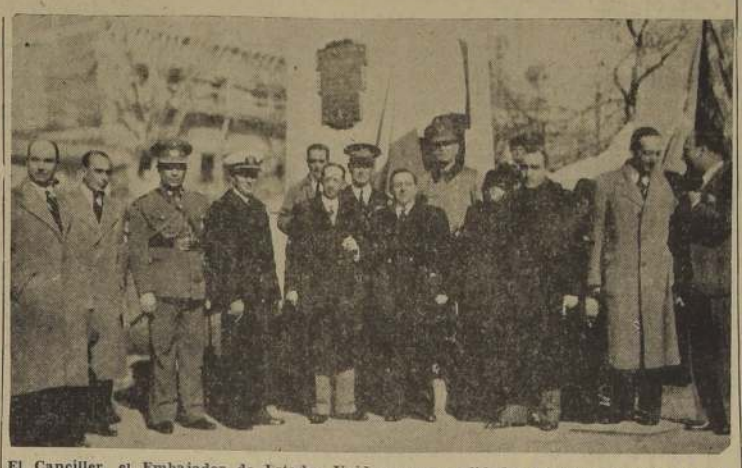

El Canciller, el Embajador de Estados Unidos y personalidades asistentes al acto de ayer, en el monumento a don José Miguel Carrera.

MAS DE 74 MILLONES RECAUDARON ADUANAS EN EL MES DE JUNIO

Según datos proporcionados por el Ministerio de Hacienda, las aduanas de la República recaudaron, durante el mes de junio recién pasado, la cantidad de $ 74.554.884

Esta cifra se descompone como sigue: derechos de exportación, $ 162.764; derechos de importación, $ 46.606.535; otras entradas, $ 27.785.585.

FELICITACIONES DE S. E. A Mr. ROOSEVELT EN EL ANIVERSARIO DE LA NACION NORTEAMERICANA

El Jefe de Protocolo presentó al Embajador de Estados Unidos los saludos del Gobierno

El Excmo. señor Aguirre Cerda envió ayer el siguiente cablegrama de felicitación al Presidente de Estados Unidos:

"Excmo. señor Franklin Delano Roosevelt, Presidente de Estados Unidos. — Washington:

Sírvase Vuestra Excelencia aceptar, en este aniversario de grata conmemoración, el cordial y afectuoso mensaje de felicitaciones que, por mi intermedio, envían a Vuestra Excelencia, y a esa gran nación hermana, el Gobierno y pueblo de Chile; así como mis fervientes votos por la prosperidad de Estados Unidos, y la felicidad de su digno Presidente. — (Fdo.): — PEDRO AGUIRRE CERDA, Presidente de la República de Chile".

SALUDOS AL EMBAJADOR SEÑOR BOWERS

El Jefe del Protocolo, don Fernando Orrego Vicuña, y el Edecán de S. E., el Presidente de la República, visitaron en la mañana de ayer al Embajador de Estados Unidos, Excmo. señor Claude Bowers, para presentarle los saludos oficiales a nombre del Gobierno.

FELICITACIONES AL EXCMO. SEÑOR AGUIRRE CERDA

El Excmo. señor Pedro Aguirre Cerda, con motivo de su reciente onomástico, recibió numerosas felicitaciones de todo el país.

Continuamos hoy la publicación de la lista de dichas comunicaciones:

Mercedes de Soriano, Linares.
Clodomiro Cámaño, presidente Juventud Radical, Linares.
Dionisio Méndez Villar y señora, Linares.
Personal Cárcel de Linares, Linares.
Esteban Vera, presidente Unión Obreros Municipales de Chillán Chillán.
María Soto de Astorga e hijos, Chillán.
Personal y alumnado Escuela Industrial, Chillán.
Lorenzo Swett, inspector de la zona, Personal Administrativo y subalterno de las Colonias San Manuel de Parral; Cuarta de Longaví y Bernardo O'Higgins de Chillán, Chillán.
Segundo B. Normal Chillán, Chillán.
Pedro Poblete, Chillán.
Bertha Gessler de Sandoval, Chillán.
Directora Técnica, Chillán.
Edelmira Paredes, Cauquenes.
Morales Alcalde; Personal administrativo y del Servicio de Vigilantes de Prisiones, Cauquenes.
Mario Vignolo, delegado Corporación de Construcción y Auxilio y Personal, Cauquenes.
Salomón Iza, Cauquenes.
Sepúlveda, presidente Juventud Radical, Cauquenes.
Egidio Verdugo, Gobernador de Chanco, Chanco.
Marcial Verdugo, Chanco.
René Rojas Clark, Constitución.
Chamorro, Gobernador, Constitución.
H. diputado Gaete y señora Rebeca de Gaete, Rancagua.
Juan Lantadilla, presidente Sociedad de Comerciantes Minoristas de Rancagua, Rancagua.
Graciela de Sepúlveda, presidenta Asamblea Radical Femenina de Rancagua, Rancagua.
Enrique Jara Fuentealba, presidente Unión Profesores de Imperial, Nueva Imperial.
Aquiles del Campo, presidente Asamblea Radical de Villa Alegre, Villa Alegre.
Julio Bascur, Gobernador, San Carlos.
Nibaldo Mujica, Gobernador, Santa Cruz.
Miguel Mujica Rubio, Alcalde y Personal Cárcel-Presidio de Santa Cruz Santa Cruz.
Deportivo Judech, San Vicente.
Eleuterio Espinoza, Villa Alegre.
Oficial Civil, Villa Alegre.
Comandante Hermosilla Solar, San Fernando.
Subdelegado de Fresia, Fresia
Rafael Véliz, La Quinta.
González Ramírez y Vásquez Sindicato Agrícola Mariposa; San Clemente.
Carlos Romero Flores, Gobernador suplente de Itata, Quirihue.
Aristides Viveros, Subdelegado, Cabrero.
Oscar Humeres V., corresponsal diarios, Domeyko.
Camilo Rosas, presidente Sindicato Industrial Molinero El Globo, Collipulli.
Directora y Profesoras Escuela 24 Hualqui, Hualqui.
Ismael Maturana, presidente Asamblea Radical, Hualañé.
Directora Escuela Niñas 8, de Hualañé, Hualañé.
Elvira Ramos, enfermera, Quinta Tilcoco.
Secretario Asamblea Radical Los Cristales, Longaví.
Vera, Gobernador Loncomilla y personal, San Javier.
Artigas, Gobernador, Curepto.
Secretario Socialistas Curanipe, Curanipe.
Inspección Escolar y Magisterio Departamento Lontué, Molina.
Sexto Año Escuela 5, San Rosendo.
Alberto Bastías, presidente Asamblea Radical, San Gregorio.
Pedro Salvadores e hijos, Lanco.
Sociedad Pescadores Socialistas, Pelluhue.
Rudecindo Bustos, San Carlos.
Isaura Monsalves, presidenta Grupo Mujeres Radicales, Loía.
Araneda Pragnan, Asamblea Radical, Huaiqui.
Leiva, Colectividad Agrícola Aspirantes a Colonos, Rariruca.
Ramírez, Alcalde, Contulmo.
José Luengo, presidente Sindicato Industrial Termas y Agua Panimávida, Panimávida.
Andrónico Campos, Pehuén.
Ignacio Lovola, presidente Sindicato Campesinos, Purén.
Zoraida Urrutia, Chincolco.
Pedro Cárdenas, Careimapu.
Samuel Izquierdo, San Antonio.
Directores, profesores y alumnos Liceo Nacional de Llolleo, Llolleo.
Veliz y Sánchez, Asociación de Mineros, Melipilla.
Jaime Fortuño, Gobernador, Melipilla.
Escuela 2, Melipilla.
Néstor Valdés, Melipilla.
Elizabet Fortuño, presidenta Centro Cultural Juanita Aguirre, Escuela Vocacional 38, Melipilla.
Sara Fuenzalida de Figueroa Talca.
Romualdo Silva Cortés y señora, Santiago.
García, presidente Club Independencia, Defensa de la Raza, Santiago.
Exequiel González Madariaga, Santiago.
Benjamín Giménez, señora y familia, Santiago.
Doctor Villalón, Santiago.
Gastón Cifuentes, Amanda Loero de Cifuentes, Santiago.
Desiderio García, vicepresidente; Emiliano Bustos, gerente, Corporación de Fomento a la Producción, Santiago.
Sáenz Soro y señora, Santiago.
Ignacio Díaz Muñoz y señora Santiago.
Carlos y Nelly Becerra, Santiago.
Emilio Cruzat, Santiago.
General Portales, Santiago.
Von Muhlenbrock, Santiago.
Rosa Pérez de Martínez, regidora de Chimbarongo, Santiago.
Guillermo Ramírez Sans, Santiago.
Héctor Darío Barrueto, Santiago.
Héctor Pacheco y señora, Santiago.
Juan Urzúa Madrid y señora, Santiago.
Guillermo Rossel, Santiago.
Carlos A. Vial, Santiago.
Augusto Rivera Parga, vicepresidente Corporación de Reconstrucción y Auxilio, Santiago.
Padre Bernardo, Comunidad Franciscana, Santiago.
Agustín Vigorena, Santiago.
Julio Ripamonti, Santiago.
José Santos Salas, Santiago.
Carlos Monreal Bello, Santiago.
Elena Duging, Santiago.
Pelegrín Meza y Nena, Santiago.
Augusto Rivas y familia, Santiago.
Doctor Meza Olva, Santiago.
Néstor Hirlart, Santiago;
Luisa Sáez, Santiago;
Patricio Errázuriz, Santiago;
Víctor Moller, Santiago;
Gustavo Luco, Santiago;
Manuel Moller, Santiago
Manuel Barros Barros, Santiago;
Ramón Vergara Montero, teniente Santiago;
Coronel Luco, Santiago;
Doctor Barrueto y Sra., Santiago.
General Jorge Escudero, Santiago;
Carlos Henríquez Argomedo, Santiago;
Comandante Juan Reveco, Santiago.
Juan Solar Cea, Santiago.
Arzobispo Caro Salinas, Santiago.
Almirante Javier Martín, Santiago.
Empleados Archivo Presidencia, Santiago.
Santiago Urzúa Vicuña, Santiago;
Mariano Bustos, Director Gral del Trabajo, Santiago;
Guillermo Gandarillas y Sra., Santiago;
Juan Delugi, Santiago;
Malaquías Concha Stuardo, Santiago;
Alejandro Ríos, Presidente Sociedad Nacional de Profesores Santiago;
Arturo Natho y Sra., Santiago;
Renato Salvati, Santiago;
Personal de Porteros Secretaría de la Presidencia, Santiago
Humberto Donoso, Santiago;
Daniel Ramírez de Arellano y Sra., Santiago;
Raúl Bravo Zuaznábar, Santiago;
Rosemberg Mieres, Primer Vicepresidente Asamblea Radical Santiago, Santiago;
Gonzalo Rahausen, Jefe Pensiones, Santiago.
Juan Bautista Rossetti, Santiago;
Arturo Lermanda, Director Pavimentación, Santiago.
Juan Venegas, Santiago;
Yáñez, Presidente. — Valencia, Secretario, Asociación Ferroviarios Jubilados, Santiago;
Julio Vandorsie, Teniente Coronel Carabineros, Santiago;
Eugenio Vicuña de Vial, Santiago;
Juan Crisóstomo Jaques y Sra. Santiago;
Manuel Zorrilla, Santiago.
Zelada, Presidente. — Pinto Secretario Sindicato Repartidores Panificadores, San Bernardo.
Luis Valenzuela Aris, Director General Teatro Nacional, Santiago.
Juan Tonkin Th. y familia Santiago;
Abel Saavedra Varas, Escuela N.o 1, Santiago;
Abel Saavedra y Rosa Viollet de Saavedra, Santiago;
Víctor Valdés, Santiago;
Ricardo González Cortés, Presidente Congreso Interamericano Municipalidad, Santiago;
César Fuenzalida, Santiago;
Coronel Japke y Sra., Santiago.
S. de Souza Leao Gracie, Embajador del Brasil, Santiago;
Leonidas Lagunas Ponce, Santiago;
Waldo Pereira, Consejero Caja Empleados Públicos, Santiago;
Doctor Allende, Ministro Salubridad, Santiago;
María A. de Célis, Santiago;
Carlos Güiraldes, Embajador Argentina, Santiago.
Héctor Célis Maturana, Santiago
Clarisa Cerda de Yáñez, Santiago
Juan Araya, Presidente Sindicato Shell Mex, Santiago;
General Brieba, Cruz Roja Chilena, Santiago;
Pedro Dazá, Santiago;
General Oscar Fuentes, Santiago;
Pablo Cabezón Díaz, Presidente Club Radical de Santiago, Santiago;
Humberto Arancibia y Sra. Santiago;
Carlos Lagos y señora, Santiago.
Luis Barros Borgoño, Santiago.
Juan Rivas Ortega y señora Santiago.
Leoncio del Canto, Servicios Gráficos, "El Mercurio", Santiago.

(CONTINUARA)

"Hacéis bien en honrar a Poinsett porque en su vida pública él no perdió ocasión de honrar a vosotros"

Dijo el Excmo. señor Bowers durante la brillante ceremonia efectuada al pie del monumento a Carrera

El Excmo. señor Bowers se expresó en la siguiente forma:

"En los días heroicos de la historia chilena cuando los patriotas habían resuelto independizarse de la intervención y dominio europeo, podía verse a un intrépido joven norteamericano, que pudiera haber podido figurar en las páginas de Dumas, paseándose por las calles de Santiago, entonces una ciudad de 40 mil almas. A él alguien lo buscaba, probablemente se le hallaría en la casa de Carrera, su amigo íntimo. Fué allí, bajo la luz opaca de una lámpara, donde ayudó a escribir la Declaración de Independencia de Chile, que la hizo una nación.

Aristócrata por linaje, demócrata en principios, era en su generación uno de aquellos que alegre y gallardamente sostenía la antorcha de la libertad.

Vino a la instancias del famoso Monroe para observar el renacimiento del pueblo chileno y para informar sobre su progreso y prospectos.

Encontró a un pueblo robusto, orgulloso y con confianza en sí mismo. Descubrió un espíritu parecido al que inspiró a su propio país en Bunker Hill y Yorktown; encontró que había hombres capaces de dirigir a un pueblo como ese; y halló que en la maravillosa fecundidad de vuestros valles centrales, en la opulenta vegetación del Sur y en la riqueza minera del Norte había recursos suficientes para dar sustento a una nación.

De un observador, seducido por los encantos del paisaje y cordialidad de su gente se convirtió en partidario de Chile, y al ser partidario, se hizo patriota de Chile; y como patriota inscribió su nombre con letras indelebles en la historia de esta valiente nueva tierra.

Más que cualquier otro norteamericano de su tiempo, previó el esplendor del inevitable porvenir de este continente, tomando así lugar entre los profetas, así como entre los precursores.

Al regresar a la patria ocupó destacados puestos en la vida pública de nuestro país, haciéndose sostenedor militante del régimen democrático del Andrew Jackson y Ministro de la Guerra en el Gabinete de su sucesor.

En los círculos de gobierno y en los salones que él frecuentaba, relató a los hombres públicos y a la gente de mi país, antes que cualquier otro, el encanto y belleza de los fértiles valles de Chile coronados por sus majestuosas montañas la pasión por la independencia y libertad que ardía en vuestro pueblo, junto con sus valerosas hazañas y la maravillosa oportunidad que presentaba para una futura prosperidad.

Hacéis bien en honrar a Poinsett, porque durante el resto de su brillante vida pública, él no perdió ocasión para honraros a vosotros.

Si él estuviese aquí hoy, se regocijaría ante la íntima amistad que une a nuestros dos países; en la base de esa amistad que se constituída por un amor común a la libertad e independencia, une devoción común a la ideología de la democracia, y un interés común en una estrecha colaboración y cooperación económica.

Vuestra Excelencia bien conoce nuestro deseo y determinación de hacer todo lo que está a nuestro alcance para servir las necesidades económicas de Chile y para ayudarlo a realizar esas aspiraciones, con la certeza de que al servirlo, también nos servimos a nosotros mismos pues todas las naciones americanas están embarcadas en el mismo navío, o navegamos o nos hundimos juntos.

Me permitiréis que en esta auspicioso ocasión, haga yo los votos que Poinsett hubiera hecho y que proceden del corazón de mi propio pueblo — Chile y Estados Unidos: "que ambos en su proceder sean referentes y que todos sus caminos sean de paz".

"Poinsett sirvió con calor la causa de la independencia de Chile y está unido al recuerdo de esos tiempos"

Expresó el Canciller en su discurso al descubrirse la placa que recuerda al primer Cónsul de Estados Unidos en nuestro país

Publicamos a continuación el discurso del Canciller, señor Rossetti en el acto de ayer:

El aniversario de Estados Unidos que hoy conmemoramos tiene un hondo significado histórico para este Continente, porque fué precursor de una gran jornada de libertad que cumplieron con heroísmo todos los pueblos de nuestro Hemisferio, hasta incorporarse al concierto de las naciones soberanas e independientes.

Chile desempeñó un rol importante en esa epopeya emancipadora y, frente a este bronce que inmortaliza la figura de uno de sus próceres más ilustres, no olvidamos que Carrera encontró en la noble República de Estados Unidos decisivo apoyo para esa expedición libertadora que ideó su emancipación de patriota y que ha quedado inscrita en las páginas de la historia como una empresa extraordinaria, tan heroica como desventurada.

Asociado a sus esfuerzos y unido por los sentimientos de una sincera amistad, estuvo ese romántico paladín de la idea del gobierno autónomo, Mr. Joel Roberts Poinsett, que trajo prendida a su casaca diplomática, no sólo la primera representación oficial del gobierno de V. E. ante el nuestro, sino también sus anhelos personales y los de todo el pueblo norteamericano por nuestra liberación.

Poinsett sirvió con calor la causa de la independencia de Chile, que es lo que más amamos y está, por lo tanto, unido al recuerdo de esos tiempos de luchas y sacrificios en que se forjó nuestra nacionalidad y ocupa un sitio de honor en la gratitud de este vigoroso pueblo.

La placa que hoy descubrimos en este momento, está, pués, destinada a recordar a las futuras generaciones, la amistad que unió a estos dos grandes hombres y el reconocimiento de Chile a los servicios eminentes del preclaro compatriota de V. E.

Luchando en forma bravía por la conquista de nuestros derechos fundamentales, hemos llegado a constituir una nacionalidad orgullosa de su libertad y soberanía, que ama la convivencia pacífica y que aspira a la igualdad y al respeto de los estados grandes y pequeños.

Es por ello, que presentamos calurosa adhesión al ideal democrático como forma de gobierno y trabajamos por presentar en esta época de perturbaciones institucionales, el espectáculo de una república constitucionalmente organizada, en que los derechos del ciudadano son reconocidos y respetados, en que se ejercita una amplia libertad de opinión, en que los hombres pueden laborar en paz de acuerdo con sus convicciones y en que, desde el Jefe del Estado, hasta el más modesto obrero, están sometidos todos al imperio de leyes, democráticamente establecidas.

La analogía de nuestros modos de vivir con la del gran pueblo norteamericano, explica nuestras simpatías hacia la nación que representa V. E., como, asimismo, el afecto y admiración que sentimos por el Presidente Roosevelt, propugnador de la política de buena vecindad y defensor en el continente, de un sistema de justicia social y económica, que será preciso llevar pronto a la práctica para la felicidad de nuestros pueblos.

Este amor tan profundo de la libertad hará que, si algún día se viera agredida la integridad territorial o la independencia de las naciones hermanas de América, Chile acuda presuroso a aportar su ayuda al esfuerzo común, de acuerdo con su tradición de solidaridad interamericana, sin que sea menester, para que se repitan los actos heroicos que lo distinguieron en el pasado, que las cancillerías entren por las sendas de extensas y complicadas tramitaciones.

La brillante página escrita por nuestro país en 1866, cuando tomó las armas, en defensa del pueblo hermano del Perú y soportó el bloqueo y bombardeo de sus mismos puertos, es un elocuente testimonio de la forma como entiende Chile la solidaridad americana y cuántos sacrificios es capaz de hacer en aras de la justicia y de la independencia de América.

Al descubrir, pues, esta placa el gobierno de Chile desea rendir un solemne homenaje a la memoria de Mr. Joel Roberts Poinsett y me ha encargado ha encargado hacerme el intérprete ante V. E. de los sentimientos de gratitud y admiración de la nación chilena hacia ese ciudadano de vuestro país que tanto contribuyó a la independencia de Chile. Su recuerdo perdurará en nuestra memoria como un bello ejemplo de la solidaridad que debe siempre unirnos, y como una razón más para que las relaciones de nuestros dos países se mantengan en el plano de estrecha cordialidad en que felizmente se encuentran. — He dicho.

HOMENAJE A S. S. EL PAPA SE RINDE HOY EN EL T. MUNICIPAL

A las 15 horas de hoy se llevará a efecto en el teatro Municipal el homenaje que la Dirección de la Universidad Católica de Chile, ha organizado en honor del Sumo Pontífice, con motivo del día de S. S.

Al acto han sido especialmente invitados, Ministros de Estado, los miembros del Cuerpo Diplomático, el Nuncio Apostólico, Monseñor Aldo Laghi; el Arzobispo de Santiago, prelados de la Iglesia Chilena, los Ministros de las Cortes de Justicia, parlamentarios, el Intendente de la provincia y el Alcalde de Santiago; los miembros del Consejo Superior de la Universidad Católica, altos funcionarios públicos, el Rector de la Universidad de Chile y catedráticos; miembros de la Junta Nacional y de los diversos Consejos y Secretariados de la Acción Católica, alumnos y miembros de sus familias.

Los números musicales estarán a cargo de la Orquesta Sinfónica Nacional que dirigirá don Víctor Tevah y el Coro de Alumnos de la Universidad Católica, a cargo del maestro Juan Orrego.

ACTITUD DESCORTES DE ALGUNOS EXTRANJEROS

Como se ha informado últimamente, la Sección Extranjería de la Prefectura de Investigaciones está empeñada en una campaña para obtener que los extranjeros cumplan con las leyes que obligan a los ciudadanos de otras naciones a poseer su correspondiente carnet de identidad.

Hemos recibido la denuncia de que el personal de esa Sección, compuesto por jóvenes y señoritas, al recorrer los domicilios de los extranjero, sufre de parte de la mayoría de ellos vejámenes y malos tratos.

En vista de esta circunstancia, la Jefatura de Investigaciones ha resuelto adoptar severas medidas al respecto y aplicar el máximo de las sanciones estipuladas contra los infractores de la ley. Estas disposiciones se aplicarán sin contemplaciones a los que procedan de malos modos o se muestren reacios a obtener su carnet. Para este objeto, además, se solicitarán sus antecedentes a las naciones de procedencia y se les aplicará la Ley de Residencia en caso de ser contrarios.

Los extranjeros que, para evitar pérdida de tiempo, soliciten que se les otorgue el carnet en sus propios domicilios, deberán pagar un recargo de $ 10 en la tarifa.

UN ALMUERZO EN HONOR DE ESTUDIANTES DE EE. UU. FUE OFRECIDO AYER

Ayer se efectuó el almuerzo que el Rector de la Universidad Católica, Monseñor Carlos Casanueva, ofrecía a la delegación de estudiantes norteamericanos de la Universidad de North Carolina, que preside el Prof. Mr. Jhon Lyons.

Asistieron a este acto distinguidas personalidades educacionales y numerosos alumnos de la Universidad Católica.

El Prorrector de la Universidad, Monseñor Francisco Vives, ofreció la manifestación, en breves y sentidas palabras, destacando la honda alegría que experimentaba al saludar a los estudiantes norteamericanos, y formulando votos muy sinceros por la creciente amistad de Norte y Sud América.

Luego, el profesor de la Universidad Católica, don Alberto Cumming, se dirigió en inglés a los concurrentes, saludando a la delegación universitaria, en nombre de los profesores, y expresando su homenaje al pueblo de Estados Unidos, en su aniversario nacional.

El jefe de la delegación, Mr. John Lyons, agradeció este homenaje en un conceptuoso discurso. Finalmente, el R. P. Gustavo Weigel, cerró la manifestación, hablando en su doble calidad de ciudadano norteamericano y profesor de la Universidad Católica.

BECAS GRATUITAS PARA OBREROS CARBONIFEROS

El Director Gerente del Instituto Pinochet Lebrún, ha enviado con fecha 24 de junio del presente año, comunicación al Subsecretario de la CTCH, don Salvador Ocampo, comunicándole que su solicitud de dar dos becas gratuitas a dos jóvenes obreros electricistas del Mineral de Curanilahue, ha sido concedida.

En efecto, esta institución ateniéndose al caso especial solicitado por el señor Ocampo, concedió y sólo por esta vez, en carácter de gratuito los cursos de electricidad correspondiente a los jóvenes Juan Bautista Arévalo Medel y Hermógenes 2.o Bassaletti Sepúlveda, quienes han quedado matriculados bajo los números 22.976-Elo-193 y 22.977-ELC. 194.

El Subsecretario de la CTCH, contestó ayer la comunicación del Instituto Pinochet, agradeciendo calurosamente el gesto de ese establecimiento.

MIN. DE SALUBRIDAD SE DIRIGIO A CONCEPCION

El Ministro de Salubridad se dirigió anoche por el nocturno a Concepción.

En esta ciudad dictará varias conferencias sobre el proyecto de fusión de los Servicios Médicos de la Beneficencia con la Caja del Seguro Obrero.

El Ministro Allende fué especialmente invitado por la AMECH, de esta localidad.

NOTICIAS BREVES

— El Ministerio de Fomento no ha dado lugar a la prórroga en el plazo concedido a la Sociedad Minas de Cales del Volcan, para la instalación de una fábrica de cemento.

— Fué aprobado el proyecto presentado por don Mariano Pura, para el aprovechamiento de una merced provisoria de agua para el regadío, que le fué concedida en el estero Minanco en la Laja.

El PRESTIGIO del cigarrillo PREMIER está en la ALTA CALIDAD de su TABACO HABANO

Necesitamos
MENSAJEROS CON BICICLETA
INUTIL PRESENTARSE SIN TENER BUENAS RECOMENDACIONES
Empresa Periodística "La Nación"
SECCION CONTROL

MINISTERIO DE EDUCACION PUBLICA
DIRECCION GENERAL DE EDUCACION INDUSTRIAL Y MINERA
CONCURSO

Llámase a concurso público de antecedentes entre egresados de la Educación Industrial y Minera para proveer los siguientes cargos en la Escuela de Artes y Oficios de Santiago.

Un profesor jefe para el Taller de Mecánica, Sección Máquinas Herramientas, con $ 24.900 anuales.

Dos profesores para el Taller de Mecánica, Sección Máquinas Herramientas con $ 22.500 anuales cada uno.

Un profesor para el Taller de Mecánica, Sección Ajustaje, con $ 23.500 anuales.

Un profesor para el Taller de Electricidad, con $ 22.500 anuales.

Dos ayudantes de profesor, para el Taller de Electricidad, con $ 13.500 anuales cada uno.

Un profesor para el Taller de Fundición, con $ 22.500 anuales.

Un dibujante proyectista para la Oficina Técnica, con $ 22.500 anuales.

Un profesor para el Taller de Herrería y Cerrajería, con $ 22.500 anuales.

El desempeño de estos cargos da derecho a percibir aumentos de 20 o|o sobre el sueldo base, por cada cinco años de servicio en la Administración Pública.

Los antecedentes se recibirán en la Dirección General de Educación Industrial y Minera, Avda. Bernardo O'Higgins N.o 969, hasta el 12 de julio del año en curso y deberán ser acompañados del formulario que se proporcionará a los interesados en la misma oficina, de 14.30 a 17.30 horas.

LA DIRECCION GENERAL

En el curso de la Sociedad Nacional de Agricultura se cerró la matrícula

Los alumnos celebrarán una reunión previa con el eminente profesor McKenzie el viernes 11

El curso ha sido totalmente financiado por la Sociedad Nacional de Agricultuna

A bordo del "Santa Clara" llegará el 8 del presente a Valparaíso, el eminente profesor Fred E. McKenzie, que, como hemos informado, viene a nuestro país contratado por la Sociedad Nacional de Agricultura para desarrollar un curso sobre inseminación artificial.

LA MATRICULA

Las designaciones hechas por las tres universidades, por los servicios de Remonta del Ejército y Carabineros, por las sociedades y asambleas agrícolas, así como la selección realizada por la Sociedad Nacional de Agricultura ya han completado la matrícula, en el total de alumnos que es posible aceptar en un curso de esta naturaleza.

A los respectivos interesados se les comunicará particularmente su aceptación como miembros del curso, y antes de iniciarse este último, publicaremos una nómina completa de los que en él tomarán parte.

DIVISION DE GRUPOS

Tal como hemos anunciado, los alumnos se dividirán en dos grupos, según se interesen por adquirir solamente los conocimientos teóricos, o bien tengan interés en adquirir también la práctica.

Los de este último grupo, se dividirán a su vez en núcleos de cinco alumnos cada uno, los cuales, guiados por un instructor realizarán los trabajos de laboratorio y realizarán las palpaciones y recolecciones que correspondan.

PROYECCIONES CINEMATOGRAFICAS

Las disertaciones del profesor McKenzie se acompañarán de dispositivos y proyecciones cinematográficas, que serán explicadas a los alumnos por dicho profesor, y que tendrán lugar en el Instituto Biológico de la Sociedad Nacional de Agricultura.

UNA REUNION PREVIA

En vista de la necesidad de coordinar diversos factores para que el curso alcance un buen rendimiento, se ha dispuesto que el viernes 11 de julio, a las 10 de la mañana, se reúnan en el salón de actos del Instituto Biológico de la Sociedad Nacional de Agricultura (Llano Subercaseaux) todos los alumnos del curso con el profesor McKenzie, a fin de que reciban las instrucciones correspondientes al desarrollo del curso mismo.

De este modo, las propias clases y los trabajos de laboratorio se iniciarán el lunes 14. Es indispensable la asistencia a la reunión del viernes, para que todos los alumnos se formen un concepto claro de las tareas a desarrollar y de la forma sistemática en que van a desenvolverse los estudios.

DETALLES Y CARACTERISTICAS EN EL CURSO

A fin de satisfacer las numerosas consultas que están formulando los interesados, hemos solicitado de la Sociedad Nacional de Agricultura algunos pormenores, y en esta institución se nos han facilitado las siguientes indicaciones:

1.o El curso es absolutamente gratuito para los alumnos. La Sociedad Nacional de Agricultura sufraga por su exclusiva cuenta todos los gastos que demanda el curso.

2.o La Sociedad Nacional de Agricultura también proporcionará a los alumnos los laboratorios y todos los útiles de laboratorio que sean necesarios para el desarrollo del curso.

3.o Las lecciones serán dictadas **en inglés**. La Sociedad Nacional de Agricultura proporcionará a los alumnos una traducción en castellano de cada lección.

4.o La matrícula está cerrada. No hay ninguna posibilidad de aumentar el número de alumnos, porque un curso de esta naturaleza debe realizarse con cantidades reducidas de alumnos para que puedan éstos alcanzar provecho.

5.o Los alumnos que deseen familiarizarse con la práctica de la inseminación artificial, estarán obligados a realizar las palpaciones y los trabajos de laboratorio. Estos últimos comprenderán tres horas diarias, durante cuatro días de cada semana.

6.o La Sociedad Nacional de Agricultura proporcionará todos los animales que sean necesarios para que los alumnos, bajo la dirección del profesor McKenzie y de los respectivos instructores, realicen los trabajos de laboratorio, las palpaciones y recolecciones.

DE INTERES PARA UD.

ENTRE MILES, DESTACAMOS ESTAS SEIS OFERTAS DE NUESTROS AVISOS ECONOMICOS CLASIFICADOS

ESTA UD. RESFRIADO. Tabletas Kafrenal.

NECESITO JOYEROS 2, aprendices 8. Tratar San Alfonso 11.

UNICA VIDENTE ARABE, piedras imanes. San Diego 358, departamento 4.

VENDO CALDERA HORIZONTAL 20 H. P., prensa a vapor 2 metros x 1 especial para goma y madera terciada. Martínez de Rozas 3351. VENDO 2 CILINDROS Especiales para molino 1.85 x 0.35. Martínez de Rozas 3351. DESGRANADORA DE MAIZ, rasguñadora, cultivadora, vendo. Martínez de Rozas 3351.

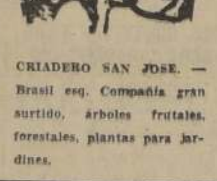

CRIADERO SAN JOSE. — Brasil esq. Compañía gran surtido, árboles frutales, forestales, plantas para jardines.

¡¡BANQUETES!! FIESTAS sociales: y ariendo toda clase de servicios. Antigua "Casa Acevedo". San Pablo 1009. Teléfono 63037.

AVISE UD. EN "LA NACION"

"LA FIGURA DEL CANONIGO CORTES ES TAN CONOCIDA EN VENEZUELA COMO EN CHILE MANUEL RODRIGUEZ"

Expresó el Encargado de Negocios de Venezuela en una entrevista que se le hizo ayer por radio

"ALTAMENTE GRATA PARA VENEZUELA LA INICIATIVA DEL CANCILLER"

El Encargado de Negocios de Venezuela, Excmo. señor Diego Alamo Ibarra, fué entrevistado ayer por radio, por el periodista señor C. Serry.

El texto de dicha entrevista es el siguiente:

LA ENTREVISTA

P.—¿Pueden, según su criterio, los próceres de la independencia venezolana aportar calor al plan de estímulo de la chilenidad emprendido por el Excmo. señor Pedro Aguirre Cerda?

R.— Venezuela, ayer lo hacía resaltar, con sobrada razón un brillante ex Ministro de Chile en Caracas, se caracteriza por la marcada individualidad, esto es, personalidad de sus habitantes. Durante el período de la independencia, una pléyade de personajes puso de relieve capacidad y valor dignos de servirnos de ejemplo como patriotas virtuosos, y como varones sin miedo. Bastaría recordar los nombres de Bermúdez, Urdaneta, Córdoba, Páez, Ribas, Mariño, Arizmendi, Tovar, Miranda, Sucre, Bolívar, etc. Sucre, el Mariscal de Ayacucho hombre de una rectitud única, de una modestia rara vez igualada, de una capacidad organizadora y militar brillantísima, de una pureza cívica más grande aún que su gloria y su gran valor personal, es un digno hermano de Bernardo O'Higgins. Por lo demás, nuestros próceres, vuestros lo son también y los vuestros, están, como propios, en el corazón de todo venezolano.

P.— El Canciller señor Rossetti presentó al Congreso un proyecto para perpetuar en bronce la memoria del canónigo Cortés y Madariaga. Honorable señor Alamo Ibarra, ¿qué recuerdos se guardan en Venezuela de este sacerdote chileno?

R.— La figura del canónigo Madariaga es tan conocida en Venezuela como lo es en Chile la de Manuel Rodríguez. No sólo se recuerda con cariño el inspirado gesto del chileno Madariaga, que el 19 de abril de 1810, día del Pronunciamiento de la Junta Revolucionaria de Caracas, influyera sobre la decisión popular sino que se venera en el patriota canónigo a uno de los primeros diplomáticos de nuestra incipiente nación. La iniciativa del Ministro Rossetti tiene un significado realmente grato para Venezuela.

P.— Se dice que existen posibilidades de un intercambio de productos entre Venezuela y Chile, ¿podría adelantarnos cuáles son esas posibilidades?

R.— Las cifras de la importación venezolana en 1938, año no afectado por la guerra, expresan un reproche. Citemos por lo que a Chile interesa, que Venezuela compró vinos extranjeros por cerca de nueve millones de pesos chilenos. De esa suma correspondióle a los exportadores chilenos tan sólo 65 mil. La importación de frutas frescas fué de dos y medio millones de pesos chilenos, correspondiéndole a Chile 60 mil pesos dentro de ese total. En Venezuela tenemos petróleo, café de primera, cacao óptimo, cocos, plátanos, etc. ¿Por qué no fomentar el intercambio? Actualmente existe el problema del transporte marítimo. La misión comercial del señor Heatley, tengo entendido, estudiará en Venezuela misma las posibilidades de crear un comercio efectivo.

Le auguro el mayor éxito, pues descontada, tiene la mejor colaboración y voluntad venezolanas.

Un millón doscientos mil habitantes de Santiago no alcanzan a consumir setenta mil litros diarios de leche pasteurizada

Los efectos de la restricción lo está palpando toda una población que bebe leche. — Se trata de un problema de interés nacional, ya que afecta seriamente a la salud del pueblo, especialmente a las clases modestas

LOS PUNTOS DE VISTA DE CENTRAL TORREBLANCA

La grave situación que se está produciendo por la restricción en el consumo de leche en la capital va a repercutir, directamente, contra una parte de la población que es la que debe merecer las mayores preocupaciones de las autoridades: la clase media y la clase menesterosa, que ya han perdido el hábito de tomar leche.

Si este factor de tanta importancia como es el consumo hubiera seguido el ritmo natural, Santiago con toda seguridad estaría consumiendo en la actualidad alrededor de 400.000 litros de leche diarios, cifra que no es exagerada, si se toma en cuenta que hace diez años que está en vigencia la Ley de Pasteurización.

En muchas ocasiones se han tratado en la prensa aspectos de la industria lechera, pero en realidad nunca se han abordado en forma amplia y completa, a tono con la verdad. Hay organismos con el carácter de semifiscales, que desde hace unos tres años a esta parte han creído que el verdadero negocio era recoger consumo, comprando todas las plantas pasteurizadoras existentes y creándoles una difícil situación a las que no han podido anexar a sus negocios, entorpeciendo su normal desarrollo.

Nada más fácil que demostrar que el consumo de leche se ha seguido restringiendo y con ello se ha ido perjudicando el desarrollo de la raza, que va sintiendo los efectos de la desnutrición por la falta de consumo de leche.

Es por estas razones que si los organismos sanitarios, que son los que deben abordar este complejo problema, no van inspirados en el interés público y los organismos semifiscales no tienen otro horizonte que el monopolio, el actual estado de cosas no podrá solucionarse, haciéndose entonces necesaria e impostergable la intervención del Gobierno para regularizar la anomalía, en defensa de la salud, en primer lugar, y en segundo, en favor de una industria de enormes proporciones para el país si se trabaja honradamente y con eficiencia.

Se habla mucho de los proyectos en favor de la tecnificación del consumo de leche, pero a la luz de la realidad no tienen otro fin que el de grandes utilidades, como lo son los bares lácteos en los cuales el pueblo se ve obligado a pagar $ 2.40 por el litro de leche descremada, mientras quiere entorpecer la venta a la clase menesterosa al precio de $ 0.40.

Hay otros aspectos de interés que "Central de Torreblanca" los seguirá estudiando en otras informaciones, su anhelo de que el público forme un concepto exacto del grave problema de interés nacional.

"LANZA" ROBO EN UN TRANVIA UN PAQUETE CON DOCE MIL PESOS

Alrededor de las 17 horas de ayer, en el interior de un tranvía de la línea 21, un "lanza" substrajo al señor Mauricio Miguel Malero, un paquete que contenía nueve mil pesos en dinero efectivo y tres mil en cheque. El señor Malero, que alcanzó a darse cuenta del hurto, no pudo detener al ladrón, quien emprendió rápida fuga lanzándose del vehículo, mientras éste iba en marcha.

Momentos después el señor Malero se presentó a la Tercera Comisaría, donde hizo la denuncia del hecho, iniciándose de inmediato gestiones para ubicar el paradero del ladrón. Agregó que el hurto tuvo lugar cuando el tranvía iba a llegar a Bandera por calle Catedral, es decir, en pleno centro de Santiago.

BATIDA HECHA AYER CONTRA "NATO ELOY" NO DIO RESULTADOS

En la madrugada de ayer partieron a las inmediaciones de San Francisco de Mostazal, lugar ubicado a los pies de la Cordillera de Los Andes, un grupo de detectives y jefes de Investigaciones, con el objeto de realizar una batida contra el conocido salteador apodado "El Nato Eloy", y los miembros de su banda, y obtener su detención.

Esta pesquisa se realizó atendiendo a antecedentes recibidos de fuentes insospechables, y que daban la ubicación exacta del audaz delincuente.

Sin embargo, al llegar la policía, se comprobó que el prófugo había estado horas antes en ese lugar, y que había huido en dirección al sur. Después de realizar búsquedas por los alrededores, la policía debió regresar a Santiago sin obtener buenos resultados.

LADRON FUE MUERTO AL SORPRENDERSELE EN FLAGRANTE DELITO

Alrededor de las 4.30 horas de ayer, el señor Gilberto Mujica Yantén sintió ruidos sospechosos en su domicilio de Tucumán esquina de 5 de Abril. Se levantó y sorprendió infraganti a un ladrón, mientras le robaba algunas gallinas de su gallinero.

En estas circunstancias disparó al delincuente un tiro de revólver que le hirió, y en seguida le dió de palos, hasta dejarlo en estado inconsciente.

Personal de la 10.a Comisaría que intervino en el hecho al ruido de los disparos, detuvo al dueño de casa, e hizo enviar a la Posta N.o 3 de la Asistencia Pública al herido, quien dejó de existir antes de llegar al referido establecimiento. Momentos después el cadáver se trasladó al Instituto Médico Legal.

AUTOR DE UN HOMICIDIO SE ENTREGO AYER A LA P. DE INVESTIGACIONES

En la mañana de ayer se presentó a la Prefectura de Investigaciones, Juan González López, quien dijo ser el autor de un homicidio.

El sujeto en cuestión, que carece de prontuario penal, preguntó primero por el Subprefecto señor Armando Chávez Gatica, quien realizaba las pesquisas para ubicar al autor del homicidio de que aparece haciéndose culpable.

Al ser interrogado, manifestó que el día 1.o del mes en curso fué agredido por David Marambio, en el pueblo de Chimbarongo, y recibió una puñalada en la espalda. En vista de que estaba en peligro de ser asesinado repelió el ataque y logró dar muerte a su antagonista. El relato de González López pudo ser certificado por los antecedentes que se tienen en la capital, y porque se le examinó y se le encontró en la espalda la cicatriz reciente de una puñalada.

El detenido será trasladado hoy a San Fernando, donde se le pondrá a disposición de la Justicia del Crimen.

MICROBUS ATROPELLO A UN NIÑO DE 3 AÑOS

En la esquina de Gerónimo Valásquez con Sucre fué atropellado a las 13.30 horas por el microbus KC 12, conducido por Humberto Moore, de 3 años de edad, que sufrió lesiones de gravedad que hicieron necesaria su hospitalización en el Roberto del Río.

El chofer Benjamín Alegría fué detenido.

BANDA DE HOMICIDAS FUE DETENIDA AYER

En la madrugada de ayer personal de la Tercera Comisaría de la Prefectura de Investigaciones detuvo a Manuel Soto, "El Sotelo"; Segundo Cabello, apodado "El Chivo", Julio Piña Novoa, alias "El Lalo Caco", por el delito de homicidio doble.

Los delincuentes indicados aparecen culpables de la muerte de otros dos maleantes, apodados "El Lalo" y "El Demonio", quienes fueron asesinados a puñaladas hace más o menos días, en la esquina de la calle con Bulnes.

Los tres componentes de la banda fueron interrogados en la Prefectura: "El Sotelo", "El Chevo" confesaron. "El Pelao Caco" alegó ser inocente. "El Chevo" es autor de varios homicidios anteriores, y las cuenta a que ha sido condenado las ha cumplido íntegramente. "El Sotelo" ha cometido muchos asesinatos, y "El Pelao Caco" es un cotejero peligroso, que ha cometido centenares de asaltos en los arrabales e inmediaciones de Santiago.

ACTIVIDADES GREMIALES

INAUGURA SUS ACTIVIDADES LA SOCIEDAD UNION JUVENIL CHINA

Asistirán al acto inicial el Ministro de China y otras personalidades. — Los fines sociales de la nueva institución

Los descendientes de la colonia china en Santiago y los amigos y simpatizantes de la causa china, se ha agrupado en una institución cultural llamada Cheng Ning Hui, (Unión Juvenil China), que tiende a la unión y confraternidad de los hijos de China en nuestro país, dar a conocer y divulgar la cultura oriental y crear un curso del idioma chino.

Cheng Ning Hui inaugura oficialmente sus actividades el 6 de julio próximo con una sencilla ceremonia, presidida por el Ministro de China, Excmo. señor Henry Chang, asistirá el personal de la Legación y otras personalidades.

Se desarrollará el siguiente programa:

1.o Saludo a la bandera y homenaje al Dr. Sun Yat Sen.

2.o Canción nacional chilena e himno nacional chino.

3.o Lectura del testamento político del Dr. Sun Yat Sen.

4.o Discurso del señor Ministro de China.

5.o Saludos y felicitaciones de las colectividades chinas del exterior.

6.o Hablará un miembro de Cheng Ning Hui y otras personalidades.

A continuación se servirá un cocktail a los invitados.

A las 22 horas, la Sociedad de Beneficencia Chung Wha, ha organizado en su local social San Pablo 1571, una kermesse con el fin de reunir fondos para ayudar a China, con motivo de iniciar ésta su quinto año de resistencia.

Empleados de Zapaterías celebran mañana su séptimo aniversario

Este acto se efectuará en el local de calle San Diego 1130, y consistirá en un banquete, a las 13 hs.

El Sindicato Profesional de Empleados de Zapaterías de Santiago, celebrará mañana, a las 13 horas, su séptimo aniversario social, en un banquete que se servirá en los comedores del Comercio Atlético, calle San Diego 1130.

Señor Carlos Pellegrin, presidente del Sindicato Profesional de Empleados de Zapaterías.

Sus siete años de vida sindical encuentran a esta institución, en un floreciente estado organizativo, debido a la activa labor desarrollada por su actual presidente, señor Carlos Pellegrin y del directorio que le acompaña en sus labores, señores Benedicto Vásquez, Manuel Muñoz, José Mardones y Vicente Ferreiro, quienes no han escatimado esfuerzos para que la institución continúe en su marcha ascendente.

Para el banquete de mañana, la directiva del Sindicato ha invitado especialmente al señor Ministro de Salubridad, presidente de la H. Cámara de Senadores, Alcalde de Santiago y a varias personalidades políticas, sociales y sindicales.

A las personas interesadas por asistir a este banquete, se les avisa que las tarjetas de adhesión pueden solicitarse hasta hoy a las 19 horas, en calle Estado 38.

DELEGADOS DE LOS AFIC. ARTISTICOS DE P. DE VALDIVIA

Señor PEDRO ZAMORA delegado del Conjunto Artístico Obrero de Pedro de Valdivia (Antofagasta), que se encuentra en Santiago en misión de confraternidad con las entidades artísticas obreras del centro del país

FALLECIMIENTO DEL SR. FRANCISCO CAMPLA G.

Ha dejado de existir el señor Francisco Camplá García, socio fundador de la Sociedad Cooperativa "Artesanos La Unión". Sus funerales se efectuarán hoy a las 16 horas, partiendo el cortejo desde su casa habitación, calle Lazarte 2339, al Cementerio General.

El directorio de la Cooperativa Artesanos "La Unión", invita a todos los que fueron sus amigos y socios de ella asistir a estos funerales, encareciéndose la puntualidad en la hora.

PROXIMA VELADA GRATUITA EN EL TEATRO ALAMEDA

El Departamento de Extensión Cultural ofrecerá una próxima velada gratuita, en el Teatro Alameda, para celebrar su noveno aniversario. En esa ocasión se presentará por la Cía. Teatral del Servicio, la obra en tres actos, "Esta era una viejecita", del celebrado autor nacional Nathanael Yáñez Silva. La velada en referencia tendrá lugar el viernes 31 de julio.

INMEDIATO APOYO AL SINDICATO IND. GRAJALES RESOLVIO LA FEDERACION DE OO. METALURGICOS

El personal del establecimiento indicado presentó un pliego de peticiones. — Solución del conflicto en la Fundición Basch. — Diversos acuerdos

La Federación Industrial de Obreros Metalúrgicos de Chile, tomó conocimiento en su sesión general del pliego de peticiones presentado por el Sindicato Industrial de la Fundición Grajales y de la solución del conflicto de la Fundición Máximo Basch.

En primer lugar, se trató lo relacionado con el pliego de peticiones que recientemente presentó a la consideración de la Gerencia el Sindicato Industrial de la Fundición Grajales, petición que es de carácter económico-social. Se acordó apoyar a los obreros de dicha industria moral y económicamente, si fuera necesario.

En lo que respecta con la solución del conflicto del Sindicato Industrial de la Fundición Máximo Basch, el delegado del Sindicato dió cuenta a la asamblea, que se había llegado a un finiquito satisfactorio para los obreros, en presencia del Ministro del Trabajo señor Juan Pradenas Muñoz. Por esta razón, los operarios deberán reanudar sus labores el próximo lunes a las 8 horas.

Además, en esta reunión, la Federación ratificó nuevamente el acuerdo de solicitar del Ministro de Relaciones Exteriores señor Juan B. Rossetti, la instauración de relaciones diplomáticas y comerciales con la U.R.S.S.

Por último, se protestó contra el arbitraje obligatorio, por cuanto va en contra de las justas reivindicaciones de la clase obrera y del programa del Frente Popular.

MATINEE DEDICADA A LOS ALUMNOS DE LA ESC. FERMIN VIVACETA

En la Escuela Nocturna "Fermín Vivaceta" que mantiene la Sociedad de Artesanos "La Unión", en calle Riquelme 851, se efectuará hoy a las 15 horas una matinée dedicada a los alumnos y niños del barrio San Pablo. Este acto ha sido organizado por la Directora de este plantel educacional, señorita Juana Riveros, activa educacionista que ha venido desarrollando una fecunda labor en el seno de la institución.

A esta matinée se invita a todas las personas que deseen asistir, siendo la entrada completamente gratuita.

OO. DEL CALZADO SE CONCENTRAN EL LUNES

El próximo lunes, a las 17 horas, se concentrarán los trabajadores del calzado en una reunión amplia en su local social de calle San Francisco 864, con el objeto de dar cuenta de los resultados definitivos de la elección interna para elegir la nueva Junta Directiva de la Federación Obrera del Calzado. A esta reunión deben asistir todos los personales de los distintos Sindicatos afiliados a la C.G.T.

Para hoy a las 16 horas, la directiva de la Federación se reunirá en su local social, con el fin de tratar varios puntos relacionados con la buena marcha de la institución.

VELADA CULTURAL EN LA C. G. T.

La Confederación General de Trabajadores efectuará hoy a las 21 horas, una velada cultural en su local social de calle San Francisco 864. Este acto es en beneficio de la compra del local social de la Federación.

En esta oportunidad se efectuará un acto de variedades a cargo de varios elementos artísticos con que cuenta la Federación y con la escenificación de las obras, "Por un pedazo de tierra" y "La otra vez".

La directiva de la organización invita a todos los gremios obreros asistir a esta velada literaria-cultural.

UN NUEVO CURSO DE CONTABILIDAD SE INICIARA MAÑANA

Mañana domingo, a las 10 horas, se inicia el nuevo curso rápido de contabilidad, organizado por el Departamento de Extensión Cultural, ramo de positivo interés práctico para los elementos de ambos sexos que actúan o desean desarrollar posteriormente actividades en oficinas, industrias, profesiones y comercio en general.

El curso es casi gratuito, ya que sólo se cubre un pequeño derecho de ingreso, como pago único para el profesor. Funcionará los domingos, desde las 10 hasta las 12 horas, en Bandera 15, frente al Teatro Metro.

Las personas que deseen inscribirse pueden hacerlo hoy en el Departamento, Moneda 1384; donde se atenderá hasta las 12.30 horas.

El curso abarca: nociones de comercio, definiciones; principales documentos comerciales: las cuentas: Caja, Banco, Mercaderías, Capital, Ganancias y Pérdidas, Documentos por cobrar y D/c. por pagar; forma de saldar las cuentas; ejercicios; libros principales y forma de llevarlos por el sistema jornalizador; inventario inicial de apertura; inventario N.o 1; balance de comprobación y saldos; balance de situación actual; cuadro comparativo de ganancias y pérdidas; inventario N.o 2; balanse general; suplemento del libro diario; cierre y apertura de los libros diario y mayor y ejercicios de contabilidad que comprenden toda la contabilidad comercial.

ESCUELA NOCTURNA FORTUNATO NARANJO

La Sociedad de SS. MM. "La Aurora" avisa a los interesados por asistir a las clases que se desarrollan en la institución, se sirvan pasar a inscribirse en la secretaría de la entidad, calle San Francisco 133, diariamente de 19 a 21 horas, manteniéndose abierta la matrícula hasta el próximo domingo 20 del presente mes.

APLAUDIR LA OBRA DE S. E. ACORDO JUNTA DE VECINOS DE POBL. VARAS

Homenaje de la asamblea al Excmo. señor Aguirre Cerda. — Voto de adhesión al Director de la Caja de la Habitación. — Nuevo directorio

Celebró una concurrida asamblea la Junta de Vecinos de la Población Antonio Varas, con el objeto de efectuar la elección de su nuevo directorio.

APLAUSO AL EXCMO. SR. AGUIRRE CERDA

La asamblea, una vez cumplido el trámite indicado, adoptó diversos acuerdos, entre ellos el de tributar un aplauso a S. E. el Presidente de la República por su vasta labor de bien público. Todos los asistentes participaron en esta demostración de aplauso y simpatía al Excmo. señor Aguirre Cerda.

EL DIRECTORIO ELEGIDO

Las nuevas autoridades directivas de la Junta de Vecinos de la Población Antonio Varas, son las siguientes:

Presidente, señor Raúl Gutiérrez; Vicepresidente, señor Edo. Pacheco; secretarios, señor Gabriel Medina y Ocille; tesoreros, señora Carmen Aguera y señor Angel A... secretarios de comisiones, Luis Pacheco, y directora Mora de Gómez y señor Manuel Miranda.

En la misma asamblea se acordó solicitar respectivamente a S. E. tenga a bien al Congreso Nacional urgencia para el proyecto que destina nuevos fondos a la Caja de la Habitación, de que el plan de viviendas que está empeñado S. E. se realizando con los medios económicos necesarios.

Se aprobó, también, un de adhesión y aplauso al director de la Caja de la Habitación, don Abraham ... por su labor al frente de ese Servicio.

ASAMBLEAS DE TRABAJOS EN LAS SOCIEDADES Y SINDICS. OBRE...

Nómina de los llamados a reunión

ASOCIACION NACIONAL DE PRACTICANTES. — Reunión general para hoy, a las 21 horas, en su local social de calle Monjitas 881.

SINDICATO PROFESIONAL DE CHOFERES.— Reunión general para el próximo miércoles a las 21.30 horas, en su local social de calle Agustinas 1331.

TRABAJADORES INDUSTRIALES DEL MUNDO (IWW). — Reunión general para mañana a las 10 horas, en su local social de Avenida Matta 822. Para esta reunión se encarece la asistencia de los socios del sector San Pablo.

SINDICATO DEL RODADO A TRACCION ANIMAL.— Reunión para mañana a las 16 horas, en el local de calle Bascuñán Guerrero 1532.

SINDICATO DE MOLINEROS.— Reunión para mañana a las 10 horas, en el local de la CTCH, calle Agustinas 1673.

SINDICATO DEL ARTE CULINARIO.— Este Sindicato avisa a sus asociados que ... taría atiende en su ... cal de calle Compañía ...

CENTRO CULTURAL ... DRO AGUIRRE CERDA ... unión de directorio para ... ximo lunes, a las 21, ... su local social de calle ... fía 1373.

BRIGADA INDUSTRIAL METALURGICA. — Amplia ... neral, para hoy a las ... en el local de calle ... encareciéndose la asistencia.

SOCIEDAD MANUEL ... —Esta institución cele... ñana, a las 22 horas, ... cal social, un baile ... ximo lunes esta entidad ... brará una reunión ... socios, a las 22 horas, ... dándose la mayor asistencia.

FEDERACION FRUTA ... TEXTIL.— Reunión de ... rectorios de los Sindicatos ... les para hoy, a las ... en su local social de ... ta Elvira 88.

Magallanes y Santiago deben brindar hoy un match espectacular

JUEGAN A LAS 16 HORAS EN EL ESTADIO DE CARABINEROS POR EL CAMPEONATO PROFESIONAL DE FOOTBALL. — AMBOS EQUIPOS SE ENCUENTRAN EN LA PLENITUD DE SUS CONDICIONES FISICAS

La presencia de cracks como Toro, Nocetti, Scalamandré, Castillo, Pasache, Suárez, etc., dan a este cotejo una justificada importancia

LOS ELENCOS DE DIVISION ESPECIAL DE LOS MISMOS CLUBES, CONCEPTUADOS ENTRE LOS MAS EFICIENTES DE SU SERIE, HARAN EL SEMIFONDO

Los equipos profesionales de football de los Clubes Magallanes y Santiago Morning, juegan en la tarde de hoy en la cancha N.o 1 del Estadio de Carabineros, su compromiso oficial correspondiente a la primera rueda del campeonato anual de la Asociación Central.

Este match ha logrado despertar un justificado interés, tanto porque uno de ellos, el Santiago, ocupa en los actuales momentos el lugar de honor en el cómputo, como porque se trata de dos contendores que, generalmente, han brindado espectáculos de alto valor emotivo.

Suárez

SANTIAGO MORNING

Es el de los Recoletanos un equipo que gusta verlo en una cancha. Tiene en sus filas valores que de por sí constituyen una atracción, como Toro, Nocetti y Scalamandré, además, que su juego, junto con ser técnico, es de aquellos que entusiasma por su dinamismo. Sus hombres, corrientemente, se agrandan cuando el rival es de categoría, y de ahí sus partidos tan nombrados con Colo Colo, al que se le ha llamado el "clásico" de los albos.

Magallanes es otro de los elencos que sabe hacer empleasse al Santiago y con mayor razón ahora que nunca, en que los albicelestes están empeñados en lograr el título de campeón de este año. Los blancos de Recoleta tendrán que rendir todo lo que son capaces, si es que no quieren perder la situación de punteros que conquistaran el domingo pasado, cuando se impusieron al Green Cross, justamente, por 3 tantos a 2.

MAGALLANES

El conjunto listado empezó bien el año, y tal fué así que llegó a disputar la final del certamen de apertura, con Audax Italiano, perdiendo estrechamente, por 2 a 1, un partido que pudo ser suyo. Después, sus presentaciones no han sido todo lo bondadosas que se hubiera deseado, atribuyéndose esta anomalía a la

Scalamandré

circunstancia de que en el equipo había gente que aún no guardaba el debido entendimiento con respecto a su labor asociada, que ha sido siempre la característica de más nombre de los albicelestes.

Sin embargo, en su compromiso oficial más reciente, Magallanes supo derrotar en buena forma al campeón de 1940, la Universidad de Chile, valiéndose para ello de un inteligente trabajo de su línea delandetra y de una eficiencia que sólo mereció aplausos en sus líneas defensivas. Y lo que decimos tiene especial importancia para los parciales de los "académicos", desde el momento que siempre se ha criticado la poca generosidad y disposición de los forwards para amagar la valla enemiga. Frente a la "U" no ocurrió es-

Battistone

to, y parece entonces que por fin se ha dado cuenta el cuadro de blanco y azul que en los matches oficiales se puede jugar buen football; pero lo esencial es hacer goales.

REVANCHA

En la Semana Santa del presente año, Santiago Morning y Magallanes jugaron un encuentro amistoso, y el comentario unánime en aquella oportunidad hizo ser estimado este lance, el más emocionante del año. Ganaron los "aguerridos", estrechamente; pero vencedores y vencidos confirmaron ser dos teams de clase, de pujanza, de esos que gustan a nuestro público.

Esta tarde puede ocurrir lo mismo que aquella vez, y entonces estarían justificados quienes piensan que este cotejo de albicelestes y recoletanos es uno de los más atrayentes que pueda ofrecer el football profesional metropolitano.

EQUIPOS

Para dirigir las acciones en la interesante brega de hoy se ha designado al árbitro oficial, señor Alfredo Alarcón, a cuyas órdenes los protagonistas adoptarán la posición que indicamos en seguida:

S. MORNING

Marín
Rivas, Ellis
Ruiz, Nocetti, Scalamandré
Arellano, Toro, Casanova
Battistone — Larrasa
O
Rodríguez — Ugarte
Suárez, Barrera, Muñoz
Romero, Pasache, Castillo
Peirano, Liendo
Pérez

MAGALLANES

El encuentro se iniciará a las 16 horas, luego de un semifondo, en el que actuarán los equipos de la división especial de los mismos clubes, y que corresponde al campeonato anual de la Sección Cadetes de la Asociación Central de Football de Santiago.

FIXTURE OFICIAL

Estadio de Carabineros. — (Avenida Balmaceda esquina de Cumming).

13.30 horas: Segundos equipos infantiles del Magallanes con Italo Chileno, amistoso.

14.30 horas: Divisiones especiales del Santiago Morning y Magallanes, match oficial.

16 horas: Santiago Morning con Magallanes, equipos profesionales, match oficial. Arbitro señor Alfredo Alarcón.

Precios de las localidades: galería $ 3; tribuna $ 6 y sillas $ 10.

Director de turno, delegado del Santiago National-Juventus, Médico de turno, Dr. Mario Cifuentes.

Toro

LAS CAMPEONAS JEAN MAC FARLANE Y DORIS ALLAN RECIBEN MEDALLAS de ORO

Hoy, a las 17 horas, la sección natación del Prince of Wales Country Club, celebrará su fiesta anual, en la que se repartirán los premios obtenidos por sus elementos, en la temporada pasada y en la temporada de verano del año en curso.

Las nadadoras, señoritas Doris Allan y Jean Mac Farlane recibirán medallas de oro por los records nacionales quebrados por la primera, en estilo espalda, y por la segunda, en estilo libre. Además, la señorita Mac Farlane, recibirá una copa donada por el Ministerio del Trabajo, por su brillante desempeño en el Campeonato Sudamericano realizado en Viña del Mar, en febrero último.

También recibirán estímulos, obsequiados por la Federación y Asociación de Natación, otros elementos.

PELICULA DEL TORNEO SUDAMERICANO

Una vez finalizado el acto de repartición de premios, se proyectará una película sobre el Campeonato Sudamericano, los torneos de Chile y de Santiago y del certamen interno del Prince of Wales.

Este acto se desarrollará en el casino del Country, en Tobalaba.

EQUIPOS E. TRANVIAS Y ELECTRON DISPUTAN HOY COPA "ROA Y CARRASCO"

En el Estadio Lo Sáez, tendrá lugar en la tarde de hoy, un festival organizado por el Club Deportivo Empleados Departamento de Tranvías, a base de dos partidos de football en los que actuarán los primeros y segundos cuadros de los Empleados de Tranvías y Electrón, en disputa de estímulos donados por los señores José Gajardo Torres, para el preliminar, y de los señores Tomás Roa y Guillermo Carrasco, en el de fondo.

EQUIPOS

En el match principal en que jugarán los primeros conjuntos de Tranvías y Electrón, su constitución será la siguiente:

E. TRANVIAS:

Mallat — Muñoz, Sánchez
Díaz, Gutiérrez, Albornos
Garrido, Miranda, Landaeta
Peraino — Aguirre
O
Espinoza — González
Astudillo, Baeza, Maulen
Atencio, Moreno, Quiroz
Alex, Caballero
Farías

ELECTRON

Este match se iniciará a las 16 horas y, el preliminar entre los segundos teams, a las 15 horas.

BASKETBALL

Esta tarde, también en el Estadio Lo Sáez, se efectuará un match de basketball entre los equipos del Deportivo Empleados de Tranvías y Deportivo Recoleta.

Torneo de football de la "Adip" sigue con varios lances

Partidos de hoy en cuatro canchas

El Campeonato de Football de la Asociación Deportiva de Instituciones Públicas, proseguirá esta tarde, de acuerdo con el siguiente programa:

CANCHA ESC. DE ARTES Y OFICIOS

14.45 horas, 2.a Serie: Pavimentación con Tesorerías; árbitro, Canaempu.

16 horas, 1.a Serie: Tesorerías con Caja Nacional EE. PP. y PP.; árbitro, señor Vicente Rogers. Director de turno: Caja de Ahorros de Empleados Públicos.

CANCHA VITACURA N.o 1

14.45 horas, 2.a Serie: Agua Potable con Caja de Prev. Carabineros; árbitro: Favée.

16 horas, 1.a Serie: Agua Potable con Favés; árbitro: Caja de Prev. Carabineros. Director de turno: Agua Potable.

CANCHA HIPODROMO CHILE

14.45 horas, 2.a Serie: Investigaciones con Ministerio de Fomento; árbitro: Ministerio de Hacienda.

16 horas, 1.a Serie: Investigaciones con Ministerio de Fomento; árbitro, Asoc. Emp. Sanitarios. Director de turno, Asociación Empleados Sanitarios.

CANCHA RADIO DE LA ARMADA

14.45 horas, 2.a Serie: Alcantarillado con Ministerio de Tierras; árbitro: Identificación.

16 horas, 1.a Serie: Identificación con Casa de Moneda y Especies Valoradas; árbitro, Ministerio de Tierras. Director de turno: Alcantarillado.

DOS MATCHES POR EL CERTAMEN DE RAYUELA DEL GREMIO GRAFICO

Hoy, a las 15 horas, continuará el Campeonato de Rayuela, para equipos del gremio gráfico, que ha organizado el Club Ricardo Neupert.

Les corresponderá medirse a Nascimento con Orión, y a Mackenzie con Ricardo Neupert.

Director de Turno, señor Miguel Suzarte, de Los Amigos.

PRUEBA POR CAMINO ORGANIZA EL CLUB CICLISTA NACIONAL

Mañana, en la tarde, se llevará a efecto la carrera por camino que ha organizado el Club Ciclista Nacional, en la que participarán los más destacados pedaleros de esa institución.

La partida de la prueba, que tendrá un recorrido de más de 50 kilómetros, será dada a las 14 horas, desde el paradero de las góndolas Matadero.

EN HOMENAJE A EE. UU. SE FUNDO EL DEP. PENSILVANIA

A un nuevo club deportivo, formado por muchachos de la calle Tarapacá, se le colocó ayer como nombre, Deportivo Pensylvania, en homenaje al aniversario de la Independencia de Estados Unidos.

El Directorio, presidido por el señor Eulogio Castro Vivallo, celebrará hoy una importante sesión, a fin de fijar definitivamente las futuras actividades que tendrá la institución.

ELENCOS DE LA CAJA AGRARIA SE MEDIRAN CON CAJA DE SEGURO

Un encuentro amistoso de football sostendrá hoy en la tarde, en la cancha de la Academia de Humanidades, los equipos representativos del Deportivo Caja de Crédito Agrario y Caja de Seguro Obligatorio.

En el preliminar de la reunión que comenzará a las 15 horas, se cotejarán los segundos elencos de las mismas instituciones.

El primer conjunto de la Caja Agraria será integrado por: Ponce, Uribe, Morales, Uribe, Medina, Lobos, Fuentes, López, López, Castillo y Figueroa.

En la cancha del Grange se juegan 2 lances de rugby

Prince of Wales con Grange y Stade Francais B con Old Gragonians, esta tarde

En la cancha de The Grange School se disputarán esta tarde dos encuentros de rugby que prometen resultar de interesantes alternativas. En efecto, el elenco del Grange se medirá con el Prince of Wales, en el lance inicial, y el Stade Francais actuará frente al Old Gragonians.

Estos encuentros pueden resultar muy vistosos, ya que es seguro que los contendores se dedicarán al juego abierto hacia los tres—cuartos, a fin de dar mayor eficacia a sus acciones. Esta modalidad es la que más agrada al público, pues da ocasión a presenciar notables jugadas.

MAÑANA

Para mañana se anuncia el "clásico" de la segunda división: pues se enfrentarán dos eficientes conjuntos de esta categoría: el Stade Francais y el Universidad de Chile. Expectación es la que existe entre los aficionados por este encuentro, ya que el equipo de la "U" está invicto, invicto.

Este encuentro se realizará en la cancha del Stade Francais, a las 15.30 horas, bajo la dirección de Mr. Jackson, director del Grange School.

TEAM DEL SIEMENS SCHUCKERT ACTUARA FRENTE AL D. INDAC

Hoy, a las 14 horas, en la cancha ubicada en calle Berna N.o 545, se cotejarán en un match amistoso de footbal los elencos representativos del Deportivo Siemens Schuckert y Deportivo Indac.

El conjunto del Siemens se presentará integrado por Torres, Sánchez, Castillo, Alistio, Feita, Carmona, Acevedo, Méndez, Cruz, Rivera, Rojas, Flores, Molina, Pavez, Gutiérrez, Leyton, Gutiérrez, Montecinos y Córdova.

La Universidad de Chile efectúa un torneo de natación

Esta tarde en la Piscina Escolar

En la piscina Escolar se verificará hoy a las 18 horas, una competencia de natación, organizada por el club de la Universidad de Chile, en la que participarán elementos de 11 facultades universitarias.

Se presume que este torneo alcanzará lucimiento, por cuanto intervendrán alrededor de 200 nadadores y el programa consta de 21 pruebas, divididas en categoría novicios, intermedia y para todo competidor.

Entre las figuras de cartel que se han inscrito, vale mencionar a Washington Guzmán, Fernando Ramírez, Jacobo Yumha, Wilsch y Alfredo Reed etc.

Habrá, además, varias especialidades para damas.

EL BASKETBALL DE HOY: FAMAE CON U. CATOLICA Y G. CROSS CON Y. M. C. A

Esta noche, por la competencia oficial de basketball, se cotejarán los quintetos de división de honor del Famae con Universidad Católica y Green Cross con Asociación Cristiana de Jóvenes, en el gimnasio de la U. C.

El primer lance de la reunión, que se dará comienzo a las 21.30 horas, será protagonizado por estos últimos conjuntos, los cuales, en especial el de la "Y", han cumplido hasta aquí una campaña de muchos méritos. Dirigirán el match, los árbitros señores Brofman y Primard.

Famae, reciente vencedor de la Asociación Cristiana, tendrá en esta ocasión un rival de cierto prestigio, que sin duda lo obligará a emplear todos sus recursos. La Universidad Católica, elenco integrado por elementos entusiastas y de condiciones destacadas, tratará de rehabilitarse de sus performances en el certamen de apertura, donde fué aventajado sin atenuantes.

Este match será dirigido por los señores Grumberg y Antonio Sastre.

EQUIPOS QUE ACTUARAN

Lo cuatro equipos que juegan esta noche en la cancha cerrada de la Universidad Católica, formarán de esta manera:

DEPORTIVO FAMAE:

Espinoza — Arredondo
Reyes, Mosqueira, Gálvez
O
González, Molinari, Ossandón
Astudillo — Ureta

U. CATOLICA

GREEN CROSS:

Tijmes — Varela
Mella, Muñoz, Villalobos
O
Goity, Duncan — Lizazarburu
Kapstein — Kapstein

Y.M.C.A.

LOS VERDES OPONDRAN SU EXPERIENCIA Y HOMOGENEIDAD AL ENTUSIASMO Y RAPIDEZ DEL NOVEL CONJUNTO ROJO

ESTOS EQUIPOS SE MIDEN MAÑANA OFICIALMENTE EN EL ESTADIO NACIONAL, EN UN MATCH CORRESPONDIENTE A LA SEXTA FECHA DEL CERTAMEN DE FOOTBALL PROFESIONAL

Green Cross y Santiago National-Juventus protagonizarán la brega inicial

Mañana en el Estadio Nacional se efectuará una reunión de football correspondiente a la sexta fecha del Campeonato Oficial de Football Profesional, y que comprende como número principal el matche entre los elencos de la Unión Española y Audax Italiano.

Considerando lo que han demostrado ambos elencos en sus últimas presentaciones, es de esperar que este lance resulte de lucidas alternativas, agregándose, además, la notable rivalidad que siempre se ha advertido entre estas instituciones.

Pronosticar cual de los elencos presenta mayor opción, constituye algo sumamente difícil. Audax Italiano, campeón de Apertura, demostró su potencialidad precisamente en este torneo, para decaer algo, después, en el oficial, lo que le valió dos derrotas; una frente a Santiago Morning y otra con Colo Colo. El caso contrario es la Unión Española, pues en el certamen que se está desarrollando, ha evidenciado sus méritos y actualmente se mantiene invicto, culminando su actuación con un empate ante Colo Colo, el domingo último.

La probable constitución de los elencos es la siguiente:

AUDAX ITALIANO: Sabino; Cortés y Roa; Araneda, Cabrera y Trejos; Montaperto, Moeciola, Alcántara, Nocera y Avilés.

UNION ESPAÑOLA: Fernández; Calvo y Fuenzalida; Carmona, Valenzuela y Haring; González, Castro, Riveros, Campaña y Armingol.

NATIONAL-JUVENTUS CON GREEN CROSS

En el semifondo de la reunión se enfrentarán también oficialmente, los teams del Santiago National-Juventus y Green Cross.

Seguramente este lance resultará de lucidos relieves, por cuantos ambos elencos tratarán de rehabilitarse de las derrotas que experimentaron en sus últimos compromisos.

Tanto los albinegros como los de la "cruz verde" se han adiestrado en forma entusiasta durante la semana, y se presentarán integrados por sus más eficientes "players", ya que ambos irán deseosos de obtener una victoria que sería de gran significación para su colocación en la tabla de posiciones del certamen.

La probable alineación será la siguiente:

GREEN CROSS: Soto; Carmona y Báez; M. Arancibia, Zambrano y Cantallops; Jaime, Carvajal, Morcillo, C. Arancibia y Venegas.

SANTIAGO NATIONAL-JUVENUS: Araya; Villablanca y Guerrieri; Spagnolo, Herrera y Michell; Profeta, Gallardo, Bravo, Martínez y Díaz.

SABATE CON OLIMPIA EN UN MATCH OFICIAL

Por la competencia de la Sección Aspirantes, de la Asociación Amateur de Football de Santiago, se medirán esta tarde en la cancha Manuel Acevedo, con dos equipos los clubes Sabaté y Deportivo Olimpia.

La reunión comenzará a las 14.3 horas, con el encuentro entre los segundos cuadros.

En football se miden Prisiones y D. Cárcel

En la cancha del Hipódromo Chile. — Trofeo "Jacobo Herle"

Hoy, a las 15.30 horas, en la cancha del Hipódromo Chile, sostendrán un encuentro de football los elencos superiores del Deportivo Dirección General de Prisiones y Deportivo Cárcel de Santiago, en el cual se disputará el trofeo donado por el señor Jacobo Herlé.

El lance mencionado corresponde a la competencia interna, en la que participan los principales conjuntos de las instituciones carcelarias de la capital y alrededores.

Los elencos estarán integrados así:

DEP. DIR. DE PRISIONES: Quezada; Moreno y Etcheverry; Bustamante, Fugevara y Vergara; Montoya, Vergara, Hevia, Olivares y Carrasco.

DEP. CARCEL DE STGO.: González; Lagos y Larenas; Vielma, Gaete y Bascuñán; Urrejola, Hernández, Blanco, Cuello y Godoy.

Asistirá al festival de hoy especialmente invitado, el señor Julio Olavarría, Director General de Prisiones.

FOOTBALL DE HOY EN EL E. MILITAR

En el Estadio Militar se enfrentarán esta tarde, en un lance amistoso de football, los elencos representativos del Deportivo Rodillo Legarreta y Deportivo Pirotte, en disputa de un trofeo donado por el señor Guillermo Núñez.

La reunión empezará a las 15.30 horas, con el match entre los segundos equipos de las mismas instituciones.

Los teams que protagonizarán el encuentro principal estarán integrados así:

Deportivo Rodillo Legarreta: González, Silva y Díaz; Zamora, Arava y Díaz; Arancibia, Cortés, Galleguillos, Carrasco y Mondaca.

Deportivo Pirotte: Machuca, Tapia y Escobar; Aranis, Tapia y Caro; Díaz, González, Castro, Verdugo y Díaz.

EL CERTAMEN ESPECIAL DE FUTBOL CONTINUARA HOY

Por el trofeo "Maletería El Viajante". — Partidos de esta tarde y mañana

En dos canchas continuará desarrollándose esta tarde el campeonato especial de football de la "Maletería El Viajante", en el cual participan buenos conjuntos amateurs de la capital.

El programa fijado para hoy consta de dos lances que estarán a cargo de los conjuntos del Deportivo "El Viajante" con Viveros y Deportivo Grajales con Eugenio Matte, cuadros que han tenido hasta ahora una destacada actuación.

El match mencionado en primer término se efectuará en el Estadio Militar, a las 16.30 horas. A la misma hora, en la cancha del Deportivo Eugenio Matte se medirán los equipos superiores del Grajales y dueños de casa.

MAÑANA

Por este mismo campeonato se cotejarán mañana, en la cancha Eugenio Matte, los primeros elencos del Deportivo Italo-Chileno y Aliro González. La brega debe alcanzar interesantes alternativas, ya que ambos proagonisas han evidenciado buenas condiciones. Sus últimos triunfos lo capacitan para cumplir un desempeño de muchos méritos.

La reunión se iniciará a las 14.30 horas, con el match entre los cuadros de división especial del Italo-Chileno y Peñarol.

A continuación se presentarán los segundos cuadros del P. Aguirre Cerda y Peñarol.

DEPORTIVO HALCON

El directorio de esta institución nos encarga citar a reunión general para mañana a las 11 horas en primera citación, y a las 11.30 horas en segunda.

Corporación de Reconstrucción y Auxilio

PROPUESTAS PUBLICAS

Solicítanse propuestas públicas para la construcción de la Casa Consistorial de la ciudad de Cauquenes. Las bases, especificaciones, planos, presupuestos y demás antecedentes, podrán solicitarse en la Sección Arquitectura de esta Corporación, calle Teatinos N.o 416 y en la Delegación Provincial de Cauquenes, desde el 20 de actual.

Las propuestas se abrirán simultáneamente en la sala de despacho del Presidente del Consejo Provincial de Cauquenes y en la del Vicepresidente de esta Corporación, el 8 de Julio próximo, a las 16 horas.

Solicítanse propuestas públicas para la construcción del Gimnasio de la ciudad de Concepción. Las bases, especificaciones, presupuestos, planos y demás antecedentes podrán solicitarse en la Sección Arquitectura de esta Corporación, calle Teatinos N.o 416 y en la Delegación Provincial de Concepción desde el 20 del actual.

Las propuestas se abrirán simultáneamente en la sala de despacho del Presidente del Consejo Provincial de Concepción y en la del Vicepresidente de esta Corporación, el 8 de Julio próximo a las 16 horas.

AUGUSTO RIVERA PARGA,
VICEPRESIDENTE.

Santiago, 11 de Junio de 1941.

Caja de Previsión de Empleados Particulares — Santiago

PROPUESTAS PUBLICAS

Solicítanse propuestas públicas para la provisión y ejecución de pavimentación de los siguientes tipos:

Parquet sobre concreto, linoleo, mármol reconstituido, baldosas de cemento y pavimentos asfálticos,

para los edificios que la institución construye en Santiago y Concepción.

Las propuestas se abrirán en la oficina del Jefe del Departamento Técnico (Teatinos 307, 2.o piso) el día Lunes 14 de Julio de 1941, a las 16 horas.

Bases y antecedentes en la Sección Arquitectura, Teatinos 307, 3.er piso, oficina 36, de 15 a 17 horas.

EL GERENTE

Dirección General de Obras Públicas
DEPARTAMENTO DE ARQUITECTURA

Solicítanse propuestas públicas para la construcción del alcantarillado, luz eléctrica y terminación en Pabellón Dormitorios del Liceo de Hombres de Los Andes.

Las propuestas se abrirán, simultáneamente, en la Sala de Despacho del señor Intendente de Bío-Bío y oficina del subscrito el día 16 de Julio próximo, a las 16 horas.

Bases y antecedentes en el Archivo Técnico de 15.30 a 18 horas.

Santiago, 30 de Mayo de 1941.

EL DIRECTOR DEL DEPARTAMENTO

Dirección General de Obras Públicas
DEPARTAMENTO DE ARQUITECTURA

Solicítanse propuestas públicas para la construcción de la obra gruesa de la Comisaría de Investigaciones e Identificación de Chillán.

Las propuestas se abrirán, simultáneamente, en la Sala de Despacho del señor Intendente de Ñuble y en la oficina del subscrito el 11 de Julio próximo, a las 16 horas.

Bases y antecedentes en el Archivo Técnico, de 15.30 a 18 horas.

Santiago, 24 de Junio de 1941.

EL DIRECTOR DEL DEPARTAMENTO

IMPRESION DE UNA OBRA
PROPUESTAS PUBLICAS

Llámase a propuestas públicas para la impresión de una obra sobre Arquitectura la que se compone de cien láminas de planos y dibujos y sesenta páginas de texto.

El formato será un mínimo de 0.26 por 0.36. Las propuestas se cierran el 9 de julio próximo.

Bases y antecedentes, en Agustinas 972, 5.o piso, oficina 516, todos los días hábiles, de 11 a 11.30 horas.

MUNICIPALIDAD DE SANTIAGO,
Comisión del IV Centenario

FUERZA AEREA DE CHILE

PROPUESTAS PRIVADAS

Se solicitan propuestas privadas para proveer a la Fuerza Aérea de Chile de los siguientes materiales:

GRUPO A: Herramientas;
GRUPO B: Artículos eléctricos.

Las propuestas serán abiertas el 16 de Julio de 1941, a las 16 horas, ante la Junta Económica, en la oficina del señor Director de los Servicios, (segundo piso del edificio del Ministerio de Defensa Nacional, oficina B-22).

Bases y antecedentes relacionados con estas propuestas pueden obtenerse diariamente en la Dirección de los Servicios (Departamento de Ingeniería) edificio del Ministerio de Defensa Nacional, 2.o piso, de 9 a 12 y de 14.30 a 18 horas.

Santiago, 1.o de Julio de 1941.

EL DIRECTOR DE LOS SERVICIOS

TEATRO VICTORIA MARTES

Conozca Ud. la guerra sin cuartel entre los dos cómicos mas populares de EE. UU. en la comedia de las mil y una carcajadas:

"LOS ENREDOS DE UN TENORIO"

JACK BENNY Y FRED ALLEN

dos favoritos del público norteamericano viven en una constante pelea, la cual da origen a las más divertidas situaciones.

En esta película genial la bellísima y simpática MARY MARTIN canta la canción que la hizo célebre en Estados Unidos.

Música, bailes, chistes, complicaciones amorosas y sorpresas únicas ofrece esta obra Paramount.

Paramount Pictures

"EL POLLO ENAMORADO". HOY EN EL TEATRO BALMACEDA

Los espectáculos de hoy en el popular Teatro Balmaceda, a cargo de la Compañía Bataclánica "Cóndor", se hacen con dos representaciones de la nueva obra criólla de estreno, intitulada "El Pollo Enamorado", novedad con el animalor criollo Pepe Olivares y la cancionista Dorita Medel.

Los cuadros musicales son presentados por el conjunto bataclánico de doce segundas tiples y Gloria del Castillo; las notas cómicas criollas son de gran eficacia humorística, a cargo de Olga Donoso, Blanca Arce, Pepe Olivares y otros artistas.

Las cancionistas Dorita Medel y María Valdés y la pareja de bailes argentinos Del Villar-Angélica, ofrecen otros números importantes.

El cine precede con las películas La serenata del gaucho, Los hijos de la noche y serial Fu Man Chu.

OBRA DE MOOCK ESTRENARA PROXIMAMENTE CORDOBA

Ya ha iniciado los ensayos y los trabajos preparatorios para el montaje de la obra de nuestro compatriota Armando Moock, "Julia Recamora, candidata a regidora", en el Teatro Imperio, Lucho Córdoba.

Córdoba se preocupa extraordinariamente en la preparación y ensayo de las piezas que lleva a escena, de modo que todas se estrena cuando ya están perfectas. Es así como, inmediatamente de estrenada una obra, empiezan los ensayos de otra. Los de "Julia Recamora, candidata a regidora" están ya bastante avanzados. Se trata de una comedia de gran efectividad, que gustará enormemente a nuestro público. Ello, por otra parte, está plenamente garantizado al ser su autor Armando Moock, el mejor de nuestros autores teatrales.

"Julia Recamora, candidata a regidora", será un triunfo más para Lucho Córdoba y su compañía.

REAL - HOY VICTORIA - SANTIAGO

TELEFONO 65555. TELEFONO 60198 TELEFONO 88888.

Matinée a las 3. — Tarde a las 6.30. — Noche a las 10.

Unicas exhibiciones de la producción Fox:

"DIMELO CANTANDO"

(AMERICA, TE AMO)
(Mayores de 15 años)

hermosa creación musical con Alice Faye, Betty Grable y John Payne.

Mañana a las 11 matinal por el Abuelito Luis.

El lunes a las 7, último recital de MANUEL DE GONGORA.

SELECTA A LAS 3 P. M.
TARDE A LAS 6.30 P. M.
NOCHE A LAS 10 P. M.

El verdadero acierto cómico de la temporada, la película de aquellos tiempos de antaño, interpretada magistralmente por

James Cagney, Olivia de Havilland y Rita Hayworth

"HAY, QUE RUBIA"

MATINEE, TARDE y NOCHE
(Sólo para mayores)

El mejor elenco en la mejor cinta argentina: Amanda Ledesma, Esteban Serrador, Severo Fernández y Pedro Maratea, en

SI YO FUERA RICA

Complemento: Dibujo de Popeye, Sinopsis de "Gente de Circo" por Dorothy Lamour, Noticiarios Pan-Americano y Paramount, llegado ayer.

Martes próximo: Dorothy Lamour en "GENTE DE CIRCO". Lunes 21: Gran función de gala con motivo del 5.o aniversario del Teatro.

"NOCHES ORIENTALES" Y "CON EL OJO EN LA MANO". HOY EN LAS REVISTAS DEL "CAUPOLICAN"

Hoy en sus espectáculos sabatinos, la Compañía de Revistas Internacionales del Teatro Caupolicán, hace un cambio de programa de importancia y estrena la nueva revista multicolor intitulaoa "Noches Orientales", presentándose la artista norteamericana Miss Vivien Burne, en su nuevo cuadro nudista, "La venta de las esclavas de Oriente".

También hoy sigue en cartel la jocosa revista satírica de Carlos Cariola, titulada "Con el ojo en la mano", actuando el cantor brasileño Luis Barreira, Margaret Smith, Betty Aranda, La Desideria, Orlando Castillo, los franceses Sussanna Morand y Francois Root, los excéntricos gimnásticos Dick y Blondi, las armoniosas Trillizas Vera, el Conjunto Español Iberia Ortega y otras atracciones internacionales importantes.

Los asistentes serán obsequiados con tubos de Colonia y jabones perfumados Flores del Campo.

LO QUE SE DA HOY EN EL COLISEO

La compañía de Elena Puelma debutó ayer con éxito en el Coliseo, mereciendo entusiastas aplausos el divertido sainete que puso en escena, como así mismo los diversos números de variedades.

Para las funciones de hoy se ha elegido una nueva obra, "Aristocracia sin chapa", pues la compañía se ha propuesto variar diariamente de programa. En este sainete, en que la Puelma tiene un papel muy cómico a su cargo, trabaja toda la compañía. También se harán varios números individuales a cargo de Eva González, Elena Moreno, Flor Hernández y otras figuras del conjunto.

El cine pasará dos bellas películas: "Un bebé de contrabando" y "La venganza del hermano".

MISS VIVIEN BURNS, LA DANZARINA NUDISTA, HOY EN LAS REVISTAS DEL "CAUPOLICAN", ESTRENA "LA VENTA DE LAS ESCLAVAS DE ORIENTE"

HOY ESTRENO DE LA NUEVA REVISTA-FANTASIA "NOCHES ORIENTALES"

Desde su gran triunfo con el cuadro artístico de alta idealidad e inspiración, La danzarina desnuda de los abanicos rojos, la discutida artista norteamericana Miss Vivien Burns, ha logrado convertirse en una favorita de nuestro público y destacarse como una de las "grandes atracciones" entre el equipo de artistas extranjeros que la esforzada y entusiasta empresa chilena "Cóndor" trajo al país para sus Revistas Internacionales del "Caupolicán".

Miss Vivien Burns, si obtuvo aplausos en los abanicos rojos, hoy a las 6.10 y 9.30 se captará nuevos éxitos con su nuevo cuadro nudista intitulado LA VENTA DE LAS ESCLAVAS DE ORIENTE, presentándose con sus 12 girls seleccionadas y que es uno de los números de la nueva revista sabatina que bajo el título NOCHES ORIENTALES, estrenan hoy Carlos Cariola y Enrique Venturino.

Además, hoy se representará la graciosísima revista criolla, CON EL OJO EN LA MANO, actuando el galán cantor brasileño Luis Barreira, las armoniosas Trillizas Vera, la Pawlowa neoyorquina Margaret Smith que estrena su nueva creación, "LA COQUETA"; la argentina María Esther Gamas, Betty Aranda y el resto del nutrido y valioso elenco nacional e internacional del "Caupolicán". Hoy sábado y mañana domingo a cada asistente a platea, balcón y galería se le regalará gratis en las puertas, un frasco de colonia y un jabón perfumado "FLORES DEL CAMPO", de los establecimientos Floralia.

La próxima semana debutan GLORIA LIBRAN, la gitana aristocrática, y PACO REYES, la cumbre del baile flamenco, que vienen surcando los mares a bordo del "Imperial" y que procedentes de México, en los escenarios chilenos "Cóndor" reeditarán los éxitos de Carmen Amaya y los Chavallillos Sevillanos, superándolos, seguramente.

Gloria Libran y Paco Reyes llegan el martes

A bordo del vapor "Imperial" llegarán el martes a Valparaíso para debutar en Santiago a fines de semana, los calificados artistas españoles Gloria Libran y Paco Reyes, a quienes la crítica de México, Cuba y Perú les han saludado como exponentes del arte español.

SINTONICE

EMISORAS OTTO BECKER

ONDA LARGA Y CORTA DE 25 METROS
SANTIAGO DE CHILE

Programa de Hoy

11.30 horas: Buenos días.
12.00 horas: La Cía. de Comedias Continuadas de Galvarino Villota, presenta una sinopsis de su próximo estreno del miércoles venidero: la obra en 10 jornadas y un prólogo, titulada: "REMORDIMIENTO".
13.00 horas: Buen humor en el aire. Anima: Rolando Calcedo.
17.00 horas: Buenas tardes.
19.00 horas: Nueva presentación de aficionados del concurso "QUIERO SER ESTRELLA".
19.30 horas: Audición bohemia, a cargo de OSVALDO DE LA FUENTE y FERNANDO ROSALES.
20.00 horas: Audición chistomania. Anima LUIS ARTURO MOYA.
20.30 horas: BOLETIN DEL MINISTERIO del INTERIOR.
21.15 horas: Sinopsis del deporte. Comentarios a cargo de LOEZAR y SOUDY.
21.30 horas: Desfile radial: Dina Braun, Raimundo Loezar, Martha Miranda, Pedro Leal y Manfredo Ramírez.
23.30 horas: Grandes bailables, transmitidos directamente desde el MID NIGHT CLUB ZEPPELIN. Anima ENRIQUE DAVILA.
1.30 horas: BUENAS NOCHES.

Raimundo Loezar

CB 89 — CB 1170

AUDITORIUM OTTO BECKER
ESTADO 360

BRITISH BROADCASTING CORPORATION

SABADO, 5 DE JULIO DE 1941

HORA CHILENA

25.38 metros — 11.82 megs.
31.55 metros — 9.51 megs.

18.40 Anuncios en castellano y portugués.
18.45 Noticias en portugués.
19.00 Programa según anuncios en castellano y portugués.
19.45 Noticias en castellano.
20.00 Noticias en portugués.
20.15 Programa según anuncios en castellano y portugués, charlas y música.
22.00 Noticias en castellano.
22.15 Charla en castellano.
22.30 Fin de la transmisión.

Se puede escuchar el programa irradiado a Norte América, desde las 18.20 a 0.45, hora chilena, en las ondas de 31.32 y 25.53 metros.

Para demostrar que también en Norte América hay familias numerosas, que viven vidas enteramente normales, los hermanos Warner vienen presentando las distintas épocas de la vida de la familia de Adam Lemp, en las preciosas películas tituladas: "CUATRO HIJAS", "CUATRO ESPOSAS" y ahora: "CUATRO MADRES" ("FOUR MOTHERS"), que es la que se estrenará el día 8 de Julio en el Teatro REAL. Todos los artistas que figuraron en "CUATRO ESPOSAS" aparecen en "CUATRO MADRES" y además... ¡vean a las cuatro nietecitas del viejo maestro de música Adam Lemp!

TEATRO MUNICIPAL

Viernes 11, 18 y 25 de Julio, a las 18.45
TRES EXTRAORDINARIOS CONCIERTOS DE ABONO

ORQUESTA SINFONICA DE CHILE

DIRIGIDA POR:

Juan José Castro

Director de la Sinfónica del Colón de Buenos Aires, uno de los primeros valores musicales de América.

PRECIOS DE LAS LOCALIDADES

POR CONCIERTO

Platea	$ 25
Platea alta	20
Balcón	15
Anfiteatro	10
Galería	5

POR ABONO

Platea	$ 60
Platea alta	50
Balcón	40
Anfiteatro	25

B O X

VETERANOS TRANVIARIOS PELEAN HOY LA SEGUNDA RUEDA

Se efectuarán diez combates

Interés ha despertado la segunda rueda del campeonato de "veteranos" organizado por la Asociación Tranviaria de Box, para esta noche, a las 21.30 horas, en su buen ring de Catedral 2736. El programa, que consulta diez reñidos encuentros entre los "mejores" púgiles de esa institución, tendrá como números de fondo, los encuentros entre Luis Leiva, con Humberto Urzúa, del Guillermo Saavedra con Juan Romo; y de Manuel Salinas con Segundo Meza.

Como ya informamos la primera rueda, efectuada el sábado último, atrajo gran concurrencia que pudo ver el eficiente desempeño de la mayoría de los boxeadores. La reunión de esta noche será amenizada como la anterior, por el Orfeón Tranviario.

El programa general es el siguiente:

Ernesto Salas, Revisión Nocturna, con Hernán Maturana, Tranviario.

Carlos Olguín, Mecánico, con Antonio Carrasco, Construcción.

Germán Rodríguez, Tranviario, con Raúl Ardiaca, Construcción.

Fernando Cerda, Construcción, con Raúl Céspedes, Tranviario.

Eduardo Faúndez, Rev. Nocturna, con Carlos Tejo, (T.).

Juan Romo, (C.), con Guillermo Saavedra, (T.).

Vidal Echeverría, (T.), con Manuel Araya, (M.).

Luis Leiva con Humberto Urzúa (C.)

Manuel Salinas, (R. M.), con Segundo Meza, (T.).

Enrique Barba, (T.), con Adrián Arce, (Construcción).

Todos estos púgiles, fueron sometidos, ayer tarde, al examen médico y al pesaje de reglamento en el local de la Federación de Box de Chile.

UN EQUIPO DEL RACHA PELEARA HOY EN EL MEXICO

Núñez y Cerda, en el match de fondo

Esta noche el ring del México B. C., ubicado en calle San Pablo 1617, servirá de escenario para efectuar una competencia de box amateur concertadas entre el club antes mencionado y el Racha B. C. de San Bernardo, torneo que tiene como base diez encuentros entre los más destacados elementos de las citadas instituciones.

LAS PRINCIPALES PELEAS

Como base de la velada de esta noche están las peleas de Jorge Conde, el invicto del México que tiene 28 peleas sostenidas y que se enfrenta con el agresivo peleador de El Racha, Hernán González. La otra pelea estará a cargo de Agustín Núñez, el vencedor del campeón de Santiago, Vicente Cuevas, con Rosamel Cerda, que hace poco tiempo ganó en muy buena forma al ex campeón de Chile Andrés Segovia. Estos solos antecedentes hacen esperar que estos combates deberán resultar de gran interés para los numerosos asistentes que se aprestan por presenciar las peleas de hoy.

EL PROGRAMA COMPLETO

Damos a conocer el programa de peleas a realizarse esta noche en el México B. C., calle San Pablo 1617:

Isaías Medel, del México, con Armando González, del Racha.

Enrique Arce, del México, con Roberto Soto, del Racha.

Ismael Parra, del México, con Tito Pardo, del Racha.

Mario Valdebenito, del México con Luis Caroca, del Racha.

Joaquín Pinto, del México, con Mario Labra, del Racha.

Luis Martell, del México, con René Gamboa, del Racha.

Mario García, del México, con Toribio Gutiérrez, del Racha.

Edmundo Vargas, del México, con Oscar Madariaga, del Racha.

Jorge Conde, del México, con Hernán González, del Racha.

Agustín Núñez, del México, con Rosamel Cerda, del Racha.

2.a PRESENTACION DE PRISIONES

El activísimo organizador del box dentro de las actividades deportivas de prisiones, el capitán Eduardo Murillo, prepara para el sábado próximo la segunda presentación de su excelente equipo, que peleará contra los amateurs del Ferroviario en el ring de la calle Exposición.

Esta velada tiene un singular significado, pues el producto que se obtenga será para los fondos de la Colonia Veraniega del Personal de Vigilantes.

COMBATE ENTRE CAMPEONES

Mario Torres y Horacio Martínez fueron los aficionados que disputaron la rueda final por el título de campeón de Santiago de los pesos plumas, el año pasado, en la cual venció el representante del Badminton por escasos puntos, desde esa fecha el mexicano Martínez había buscado la oportunidad de conseguir la revancha pero inconvenientes de diversa índole no habían podido hacer posible su realización y ahora los representantes de las instituciones donde pertenecen estos aficionados han firmado contrato para efectuar este encuentro el sábado 12 del presente, en el ring del México B. C.

Varios y escogidos preliminares entre los más diestros amateurs de los clubes México y Badminton completarán el programa en referencia.

HA SIDO SUSPENDIDO EL DIRECTORIO DE LA ASOCIACION AMATEUR DE BOX

La Federación se impuso de irregularidades

La Federación de Box de Chile, ha declarado una suspensión del directorio de la Asociación Amateur de Box de Santiago, por ciertas irregularidades habidas en el cometido de sus funciones. Tales anomalías, si bien no afectan personalmente a los dirigentes aludidos, al menos dicen relación con la labor que han desarrollado en el seno de esa entidad.

Una comisión inspectiva, que integraron los señores Fernando Fantini, Juan Muñoz y José López Buendía, atestiguaron estas irregularidades de que informamos, e inmediatamente la Federación Chilena procedió a tomar la medida de una suspensión para el directorio de la Asociación Santiago, designando en su reemplazo una comisión que componen los señores Alberto Vergara, Alberto Serrano, Eduardo Reyes y Jorge Ascui.

TRES PELEAS DE FONDO CONSULTA EL PROGRAMA DEL PXMO. VIERNES EN EL CAUPOLICAN

La de Simón Guerra con Arturo Estévez, es la base de este festival. — Por la selección de los liviano actuarán Garrido con Gatica, y Navarro con Gerardo Díaz

Arturo Estevez es en la actualidad el profesional de más porvenir de cuantos se han iniciado en los últimos tiempos. Su campaña en el Campeonato Nacional de 1940 la que culminó conquistando el título de campeón, es la mejor demostración de su capacidad y estamos seguros que en el campo del profesionalismo, como hasta ahora lo ha hecho, continuará dando muestras de su valer de hombre de ring.

Su más próxima pelea está fijada para el viernes de la próxima semana y será ante Simón Guerra, peleador éste que, no obstante los años de vida de ring, conserva gran parte de sus poderosas condiciones de pugilista y así lo demostró en su último encuentro con el peruano Carrillo, ante quien, si bien es cierto perdió por puntos, dejó la impresión, especialmente en los últimos rounds, que posee la misma guapeza y valor combativo que le dieron fama.

La pelea del próximo viernes, es entonces justificado que haya despertado interés. Se trata de dos hombres de prestigio que han de esforzarse por realizar un combate encarnizado y no dudamos que no lograrán, ya que cuentan para ello con todos los factores a su favor; resistencia, habilidad, valentía, reciedumbre, etc.

OTROS DOS ENCUENTROS

Fuera del combate que señalamos como base del espectáculo del viernes próximo, figuran en el programa confeccionado por de la Fuente dos encuentros a diez rounds por la selección de los pesos liviano. Estos han sido confiados a Víctor Gatica, de Valparaíso y Pablo Garrido de Santiago; Juan Navarro y Gerardo Díaz, cuatro peleadores suficientemente aptos para realizar dos combates que estén en relación a la importancia del match básico.

Se completará este programa con un buen preliminar a cuatro rounds, entre Pedro Gómez y Juan González.

LOS COMBATES DE ESTA NOCHE EN EL FERROVIARIO

Un fuerte equipo del Colo Colo actuará en el ring de Exposición

Esta noche se llevó a efecto en el cuadrilátero de calle Exposición 249, la velada pugilística que han pactado el Ferroviario Jorge Guerra B. C. y Colo Colo, cuyas directivas enfrentarán a sus más sobresalientes elementos, cuyos desarrollos prometen depararnos momentos de expectación.

En el match de fondo, una revancha esperada desde hace mucho tiempo, se medirán en cinco vueltas el segundo campeón de Chile en el peso gallo y Luis Campos, un elemento de condiciones que tiempo atrás se impuso a Héctor Aguirre, muchacho que hoy desea vengar amplamente esa derrota, y a lo cual el representante del Colo Colo opondrá todos sus conocimientos en este difícil arte, a fin de volver a obtener el veredicto del Jurado.

EL PROGRAMA

El programa se iniciará a las 21.30 horas, de acuerdo con los siguientes combates:

Luis Estoloza, Ferroviario, con René Carranza, Colo Colo.

Mario Guajardo, Ferroviario, con Mario López, Colo Colo.

Antonio Pizarro, Ferroviario, con Arturo Carrasco, Colo Colo.

Juvenal Contreras, Ferroviario, con Luis Vega, Colo Colo.

Matías Araya, Ferroviario, con Mario Prado, Colo Colo.

Oscar Inostroza, Ferroviario, con Enrique Candia, Colo Colo.

Néstor Allende, Ferroviario, con Luis Cepeda, Colo Colo.

Héctor Aguirre, Ferroviario, con Luis Campos, Colo Colo.

A LA MEMORIA DE GARIBALDI GAMBI M

horas, se iniciará VGuela, horas, se oficiará una misa en el Mausoleo Italiano, Cementerio General, a la memoria de Garibaldi Gambi Miranda, fallecido hace un año.

La directiva del Badminton B. C., institución que lo contó entre sus socios, nos encarga encarecer la asistencia a los aficionados de dicho club.

Con veinte mil pesos es posible instalar un consultorio pre - natal anexo a una Gota de Leche. ¿No habrá en Santiago una persona especialmente caritativa que pueda darlos de una vez?

D. INVESTIGACIONES Y MIN. DE FOMENTO SE COTEJARAN H

Por la competencia oficial de la Asociación de Deportivos Instituciones Públicas, se enfrentarán esta tarde, en la pista del Hipódromo Chile, dos equipos superiores de fútbol del Deportivo Investigaciones y Deportivo Ministerio de Fomento.

En el preliminar de la reunión que comenzará a las 14.45 horas, actuarán los segundos equipos de los mismos clubes.

Concurso de Dentista

Llámase a concurso interno, para el cargo de Dentista de Puerto Porvenir.

Para mayores antecedentes, dirigirse a Sección Dental, Morandé 107, 6.o Piso, hasta el 25 de Julio del presente año.

CAJA CENTRAL DE SEGURO OBLIGATORIO

"NO HAY NADA QUE HACER CON PEPE", SIGUE EN EL CARTEL DEL TEATRO IMPERIO

La Compañía Leguía-Córdoba ha seguido obteniendo éxito con la chistosísima y original comedia de Alvaro Puga Fisher, "No hay nada que hacer con Pepe", obra que cada día trae mayor cantidad de público.

"No hay nada que hacer con Pepe" es una comedia de típico ambiente chileno y sus personajes alcanzan extraordinario relieve a través de la interpretación que le dan los elementos de Córdoba.

Hoy va, nuevamente, en las funciones de tarde y noche del Imperio.

EL COMICO CHORIZO, EN EL TEATRO REPUBLICA

Debido al éxito del Tony Chorizo, la Empresa del República accediendo también a insistentes pedidos, ha resuelto presentar nuevamente al bufo chileno en la Matinée y Vermouth de mañana, con su programa de variedades y cine.

SALA
Cervantes

HOY
6.45 P. M.
CONCIERTO
del gran pianista ruso
Alexandre
UNINSKY

Obras de
Scarlatti, Beethoven,
Schumann, Chopin y Liszt.

Localidades numeradas en venta

MARINOS CHILENOS EN HOLLYWOOD

Oficiales y marineros del transporte chileno "Ranca gua", en su visita a los Estudios Cinematográficos de la Warner Bros en Hollywood, donde fueron recibidos por la estrella Ann Sheridan y las seis bellas componentes de Navy Blues. En la recepción aparecen el capitán Alfonso Gatica, capitán Emilio Antonich, teniente Luis Winter, el Cónsul de Chile en Los Angeles, señor Guillermo Atria, y el periodista porteño, Sandalio Bórquez. En el centro del grupo de oficialidad y marinería, figura Ann Sheridan.

TEATRO MUNICIPAL
KYRA
BAILARINA EXOTICA
HOY Sábado 5 Julio — 6.45 P. M.
DEBUT

1.— Baile morisco ... ... Ipolitov Ivanof
2.— Serenata de los Angeles . Braga
3.— Muñeca Rusa ... . Folklórica
4.— Esclavitud ... ... L. Mendoza-López
5.— Sueño de amor ... . Liszt
6.— Chinesca ... ... Kettelby
7.— Hawaiana ... ... Lecuona
8.— Vals triste ... ... Sibelius
9.— Fantasía oriental ... . R. Korsakoff
10.— Claro de Luna ... . Debussy

Orquesta: Maestro Ricardo Vásquez

Localidades en venta: Boletería 31407:
PLATEA $ 20.00

LOS MEJORES ESPECTACULOS HOY EN LOS MEJORES TEATROS

CENTRAL · SANTA LUCIA
3 P. M. - 6.30 - 10 P. M.
Paulette Goddard y James Stewart
en la comedia musical más brillante
"ORO DEL CIELO"
(Sólo mayores)
3 P. M. - 6.30 - 10 P. M.
BORIS KARLOFF
en su más espeluznante creación:
MAS ALLA DE LA TUMBA
LA CUSPIDE DE LO TERRORIFICO EN LA PANTALLA
(Sólo para mayores)

CONTINENTAL · CERVANTES
3 P. M. - 6.30 - 10 P. M.
Una comedia brillante y un drama enternecedor
AGUILA BLANCA
Una película argentina "Lumitón"
(Sólo mayores)
3 P. M. 10 P. M.
DUNIA, LA NOVIA ETERNA
(No recomendable)
6.45 P. M.
Concierto del gran pianista ruso
ALEXANDRE UNINSKY

ORIENTE · ALCAZAR
6.30 P. M. 9.30 P. M.
AGUILA BLANCA
Cinta argentina "Lumitón". (Sólo mayores).
6.30 P. M. - 9.45 P. M.
"Oro del Cielo"
James Stewardt y Paulette Gorddard
(Sólo mayores)

ALAMEDA · PORTUGAL
6. P. M. — 9.30 P. M.
¡GRANDIOSO PROGRAMA TRIPLE EN AMBOS TEATROS!
La mujer más pasional del cine VIVIANE ROMANCE, en la cinta que es todo fuego y emoción.
"Tradición de medianoche"
8.a función de la grandiosa serial "AGUILA INVENCIBLE" y 4.a de la magnífica serie "CONQUISTADORES DEL OESTE". (Sólo mayores).

IMPERIO
6.45 P. M. - 10 P. M.
¡La comedia más sensacional de la temporada
"NO HAY NADA QUE HACER CON PEPE"
¡Lucho Córdoba baila la cueca en escena!
(Localidades numeradas en venta)

HOY DEBUTA LA CIA. DE COMEDIAS EN EL TEATRO NOVEDADES

En la función de vermouth de hoy sábado del T. Novedades, hace su debut la nueva Compañía de Comedias Cómicas 1941, que forma un grupo entusiasta de conocidos artistas chilenos, los que están empeñados en hacer una cruzada del teatro chileno.

Esta Compañía se mantendrá por una temporada trabajando en el Teatro Novedades, todos los días, en combinación con cine, presentando semanalmente tres estrenos de obras cómicas chilenas.

Hoy en vermouth y noche se pondrá en escena la divertida pieza en un acto de Alfonso Vila, "El Tío León", que irá en combinación con la interesante película de Viviane Romance, "Tradición de Medianoche". La dirección de la Cía. de Comedias Cómicas 1941 estará a cargo de nuestro conocido actor cómico Alejandro Lira, siguiéndolo en el elenco la actriz cómica Laura Blasco, Aída Flores, Iris del Valle, Maruja del Solar, Toya Acuña, el galán cinematográfico chileno Rubén Darío Guevara, Pancho Martínez, Luis Muñoz, Carlos Taiva...

La Empresa del Teatro Novedades, contribuyendo a esta campaña de teatro, ha decidido seguir manteniendo los precios de costumbre

T. CLUB DE SEÑORAS

Hoy 6.30 y 9.45 Exhibiciones de la maravillosa producción argentina para mayores

Hogar, dulce hogar"

La más sobresaliente creación de la gran actriz Olinda Bozán.
Platea 3.60 Balcón 2.60

Mañana matinée "Kit Carson" tarde y noche "La Usurpadora".

Las "Trillizas Vera" y el dúo "Iberia Ortega"

En su deseo de presentar siempre en su escenario espectáculos de calidad, la empresa del "Patio Andaluz" que nos ha brindado figuras como Blanca Negri, Agudiez, Trío Moreno, Barreira y Suzanne, Morand y Francois Rott que [illegible] en la actualidad, ha contratado para la próxima semana a dos representantes del arte español: las "Trillizas Vera" y el dúo folklórico, "Iberia-Ortega".

Estos nuevos elementos, empezarán a trabajar a partir del próximo lunes.

Teatro METRO
METRO
3 P. M. - 6.30 y 10 P. M.
MAYORES DE 15 AÑOS
(Lo escribió Noel Coward (Inglés) lo presentó en Broadway (Yanks) se glorificó en la pantalla)

JEANETTE MacDonald
Nelson Eddy
EN LA OBRA DE NOEL COWARD
AMARGA DULZURA
(BITTER SWEET)
FOTOGRAFIADA EN TECHNICOLOR
con GEORGE SANDERS · LAD HUNTER · FELIX BRESSART

METRO · METRO
MAÑANA DOMINGO A LAS 11 DE LA MAÑANA
COLOSAL MATINEE INFANTIL
1.o Noticiario inglés.
2.o Instantáneas de Hollywood
3.o Pulgarcito era un hombre.
4.o Chile tierra encantadora.
5.o Gigante de Noruega.
6.o Noticias del día.
7.o A espera perro.
8.o y 9.o La graciosa cómica de los 3 Chiflados "LA APARICION MAGICA".
10.o Pájaros enamorados.
PRECIO UNICO $ 2.60
METRO · METRO

CINE — TEATRO REVISTERIL BALMACEDA

Fono 88768 — HOY a las 6 y 9.30, mayores. CINE TRIPLE, estreno en castellano "LOS HIJOS DE LA NOCHE", además GENE AUTRY en "LA SERENATA DEL GAUCHO" y 6.a serial china "FU MAN CHU" y también REVISTAS BATACLANICAS, estreno de la nueva revista con PEPE OLIVARES en

EL POLLO ENAMORADO

con 16 bailarinas y canciones por DORITA MEDEL y el campeón de la guitarra hawaiana PACO VILELA

$ 4.60 Platea — $ 2.80 Balcón y $ 1.20 Galerías.

GUIA DEL ESPECTADOR - TEATROS, CINES Y VARIEDADES

TEATROS

BALMACEDA. — Artesanos 641.— Teléfono número 88768.— Vermouth y noche: El pollo enamorado. Cine: Serenata del gaucho y Fu Manchú.

CERVANTES. — Vermouth: Concierto del pianista ruso Alexandre Uninsky.

CAUPOLICAN. — San Diego 168.— Teléfono número 51376.— Compañía de Revistas del Ritmo loco. — Vermouth y noche: Noches orientales y Con el ojo en la mano.

COLISEO.— Arturo Prat 1081 Teléfono número 5 2 2 2 5. — Vermouth y noche: Compañía de Sainetes Elena Puelma. — Vermouth y noche: Aristocracia de chapa, variedades, Cine, La venganza del hermano.

IMPERIO. — Estado 239 — Teléfono número 8 0 1 3 0. — Compañía Córdoba - Leguía. — Vermouth y noche: No hay nada que hacer con Pepe.

MUNICIPAL.— Agustinas esquina de San Antonio.— Teléfono 31407: Debut de Kyra, bailarina exótica.

CINES

ALAMEDA.— Delicias 2987.— Teléfono número 9 1 2 5 4.— Vermouth y noche: Tradición de medianoche, 8.a de El águila invencible y 4.a de Conquistadores del oeste.

ALMAGRO.— Pla. Almagro.— Teléfono número 83425.— Vermouth y noche: Justicia, Así termina la noche y Aguila invencible.

ALCAZAR.— Brasil 373. — Teléfono número 8 0 1 2 2. — Vermouth y noche: Oro del cielo.

AMERICA.— Ñuble 390. — Teléfono número 5 2 4 4 3. — Vermouth y noche: Vuelo de águilas, Hogar, dulce hogar y El águila invencible.

APOLO.— Victoria 753. — Teléfono número 5 1 7 4 6. — Vermouth y noche: Refugiados del terror, Alto, moreno y buenmozo y Tambores de Fu Manchú.

AVENIDA.— Vicuña Mackenna 624.— Teléfono 8 4 9 6 6.— Vermouth y noche: Así termina la noche: Ella, él y el otro.

AV. MATTA.— Avenida Matta 518.— Teléfono 5 1 4 5 5. — Vermouth y noche: Hogar, dulce hogar y Fugitivos del destino.

BAQUEDANO.— Plaza Baquedano.— Teléfono 6 5 0 5 0. Matinée, vermouth y noche: La carta y La marca del zorro.

BLANCO ENCALADA.— B. Encalada 28.— Teléfono 91787 Vermouth y noche: Victoria en el oeste, Muelles de San Francisco y El águila invencible, 6.a.

BOLIVAR.— Taparacá 761. — Teléfono número 6 0 9 8 5. — Rotativas de 14 a 24 horas. — La victoria del oeste.

BRASIL. — Plaza Brasil. — Teléfono número 8 0 3 0 6. — Vermouth y noche: Fugitivos del destino, Ojos de la Armada y actualidades.

COMEDIA
ROTATIVO DE 11 A 24 HORAS. NOTICIARIO METRO y UFA. ADEMAS: SEIS AGREGADOS.
Precios: $ 3.00 Platea baja: $ 2.40 platea alta.

CAPITOL. — Independencia 224.— Teléfono número 89581.— Rotativas de 14 a 24 horas. — Entrada permanente.
Convoy, Noticiarios inglés y RKO Pathé.

CARRERA.— Delicias 2151.— Teléfono número 8 6 8 8 5. — Matinée, vermouth y noche: La carta y La marca del zorro

CENTRAL.— Huérfanos 930 Teléfono número 6 6 9 6 0. — Matinée, vermouth y noche Oro del cielo.

CERVANTES. — Matías Cousiño 134.— Teléfono 8 9 6 1 5 Matinée y noche: Dunia, la novia eterna.

CONTINENTAL. — Plaza Bulnes 41.— Teléfono 8 1 5 2 5. — Matinée, vermouth y noche: Aguila Blanca.

CLUB DE SEÑORAS. — Monjitas 743. — Teléfono 85030. — Vermouth y noche: Hogar, dulce hogar.

COLON.— San Pablo esquina Maipú.— Teléfono 9 0 5 7 7.— Vermouth y noche: Así termina la noche, 8.a de El águila invencible y 4.a de Conquistadores del oeste.

COUSIÑO. —San Ignacio 1240 — Teléfono número 80657. — Vermouth y noche: El halcón de los mares y El rastro en las tinieblas.

DIEZ DE JULIO. — 10 de Julio 319.— Teléfono 8 0 8 3 6. — Vermouth y noche: El halcón de los mares, Dolor que redime y Fu Manchú.

ESMERALDA. — San Diego 1035.— Teléfono número 52153 Vermouth y noche: La venganza del monstruo, Muelles de San Francisco y Conquistadores del oeste, 3.a.

FRANKLIN. — San Diego N.o 2117. — Teléfono 50754. — Vermouth y noche: Ella, él y el otro, Así terminó la noche y Conquistadores del oeste.

HOLLYWOOD.— Avenida Irarrázaval [illegible] — Teléfono 42389. Vermouth y noche: Tradición de medianoche y Dueña de su destino.

IDEAL CINEMA.— Mapoch 4117.— Teléfono número 92188. Vermouth y noche: La usurpadora, Tarzán y su compañera y Chaplin emigrante.

IMPERIAL.— San Diego 1344 —Teléfono número 50964. — Matinée: El primer rebelde y Horcas y Cuchillos. Vermouth y noche: El halcón de los mares —Fugitivos del terror y El águila invencible.

INDEPENDENCIA.— Av. Independencia 373.— Teléfono 62702 Vermouth y noche: La venganza del monstruo, Las de Barranco y Conquistadores del oeste.

IRIS.— Castro 130.— Teléfono número 80336. Vermouth y noche: El halcón de los mares y El renegado.

ITALIA.— Av. Bilbao esq. Av. Italia.— Teléfono 41883. — Vermouth y noche: Las de Barranco, Así termina la noche y El águila invencible, 7.a.

LO FRANCO. — Carrascal 4604. Teléfono número [illegible] Vermouth y noche: La revancha del santo, Dolor que redime y La de El tren desaparecido.

METRO.— Bandera con Unión Central — Teléfono 8 3 3 6 1.— Matinée, vermouth y noche: Amarga Dulzura.

MINERVA.— Chacabuco 778 Teléfono número 9 1 4 6 4. — Rotativas de 14 a 24 horas. — Entrada permanente.
Los hijos de la noche, La serenata del gaucho y Sombra misteriosa.

MIRAFLORES. — Miraflores 378.— Teléfono número 68989.— Vermouth y noche: Hijos de la noche y Al sur de Suez.

MONUMENTAL.— Av. Bdo O'Higgins 3.— Teléfono 91555. Vermouth y noche: Las de Barranco, La venganza del monstruo y Conquistadores del oeste.

NOVEDADES.— Gral Korne esq. Av. Portales. Tel. 90290.— Vermouth y noche: El halcón de los mares.

O'HIGGINS.— San Pablo esq Cumming — Teléfono 86929. — Vermouth ynoche: Muelles de San Francisco, La vuelta de Fu Manchú 5.a y La venganza del monstruo.

ORIENTE.— Providencia esq Pedro Valdivia. Teléfono 41345 Vermouth y noche: Aguila blanca.

PORTUGAL.— Av. Portugal con 10 de julio.— Tel. 51473. — Vermouth y noche: Tradición de medianoche, 8.a de El águila invencible y 4.a de Conquistadores del oeste.

PRINCESA.— Recoleta 243.— Teléfono número 8 5 0 5. — Vermouth y noche: Así termina la noche y Convoy.

PRINCIPAL.— Ahumada 162 Teléfono número 8 3 5 7 2. — Rotativas de 11 a 24 horas

PROVIDENCIA. — Manuel Montt 62.— Teléfono 46073. — Vermouth y noche: Fugitivos del destino y Ella, él y el otro.

REAL. — Compañía 1040.— Teléfono número 6 8 5 9 9. — Matinée, vermouth y noche: Dímelo cantando o América, te amo.

RECOLETA.— [illegible] 597 Teléfono número [illegible] 3 8 7 9. — Vermouth y noche: La venganza del monstruo, Tradición de medianoche y Aguila invencible.

REPUBLICA.— Av. República 239.— Teléfono 9 3 6 1 3. — Vermouth ynoche: Fugitivos del destino y Hogar, dulce hogar.

RIALTO.— Pedro de Valdivia 1346. Teléfono número 41667 Vermouth y noche: Al sur de Suez e Historia de una noche.

SANTA LUCIA.—B. O'Higgins esq. San Isidro. — Fono 89001.— Matinée, vermouth y noche: Más allá de la tumba.

SANTIAGO.— Merced 839.— Teléfono número 6 6 4 4 4. — Matinée, vermouth y noche: Si yo fuera rica.

SAN MIGUEL.— Avda. Central 1202. — Teléfono 53275. — Vermouth y noche: Antes que me muera, Match Joe Louis - Baer, Agente secreto, Aguila invencible y Fu Manchú.

SELECTA. — Chacabuco 1173. Teléfono número 9 2 1 9 4. — Vermouth y noche: Fugitivos del destino, Hogar, dulce hogar y Conquistadores del oeste.

SPLENDID.— Huérfanos 1048 Teléfono número 8 5 8 1 5. — Matinée, vermouth y noche: La marca del zorro y Noticiario y agregados.

VALENCIA. — Plaza Chacabuco. — Teléfono número [illegible] Vermouth y noche: Victoria en el oeste.

VICTORIA. — Huérfanos esq. San Antonio.— Matinée, vermouth y noche: Teléfono 60198 ¡Ay! qué rubia.

EDICION DE 22 PAGINAS

LA NACION

(EMPRESA PERIODISTICA "LA NACION" S. A.)

ULTIMA PAGINA DE ESTA EDICION

AGUSTINAS 1269.- CASILLA 81- D. SANTIAGO DE CHILE, SABADO 5 DE JULIO DE 1941 PRECIO EN TODO EL PAIS: 80 CENTAVOS

INDUSTRIAS Y COMERCIO

EL MERCADO DE VALORES

Menos activo que otros días estuvo el mercado durante el día de ayer.

En los títulos industriales y mineros tuvieron buenos lotes de operaciones los siguientes: Copec, Vapores, Cervezas, Lozas Penco, Paños y Uniformes, Cristalerías, Papeles y Cartones, Punitaqui, Merceditas y Andacollo.

En bancos se transaron 500 Chile y 150 Español, en ganaderas 130 Laguna Blanca.

Ls bonos tuvieron un buen mercado llegando a transarse 1.467.500 nominales entre hipotecarios y del Estado.

Los precios cerraron sostenidos. Hubo 13 alzas contra 9 descensos.

OPERACIONES EFECTUADAS AYER

1.a RUEDA

46000 Caja, 1924, 6-3/4, 73 3/4; 27000 Caja, 6-3/4, 73 1/4; 46000 Hipot., 6-1, 74; 500 Hipot., 6-1, 73; 53000 Hipot., Valparaíso, 6-1, 02; 74 1/2; 5000 Hipot., Valparaíso, 6-1, 74 1/2; 10000 Deuda Interna, 7-1, 09; 1/4; 450 Banco Chile, 37-1; 50 Banco Chile, 275; 100 Cartones, 40; 1/4; 100 Maderas, 24 3/4; 20 Minas Ventana, 3/4; 200 Vidrios Planos, 28 1/2; 600 Cristales, OD., 29 1/2; 100 Cristales, OD., 28; 130 Laguna Blanca, 28 1/2; 60 Cristales, 29; 30 Bancos, 54; 22 Lozas Penco, 38; 200 Mecánica, Julio 31, 72 1/2; 1000 Pizarreño, OD., julio 31, 48; 500 Cervezas, julio 17, 130; 100 Cervezas, julio 31, 130 1/2; 100 Copec, julio 31, 21 3/4; 1200 Copec, 21 1/2; 250 Copec, julio 31, 21 3/4; 1600 Copec, julio 31, 21 1/2; 500 Copec, 21 1/4; 3700 Copec, julio 31, 21 1/4; 1500 Copec, julio 31, 21 1/4; 2000 Merceditas, 4 1/2; 500 Tel. Salto, Julio 31, 43; 100 Oruro, julio 31, 205; 200 Punitaqui, 50.

FUERA DE RUEDA HASTA LAS 12 HORAS

CAMBIOS FIJADOS POR EL BANCO CENTRAL

4 DE JULIO DE 1941

	Val. en m/cte.	Cambio Comp.
Dólar	19.37	
£	77.96	101.35
Franco Fr.		0.37
Fr. suizo		5.850
Lira		1.326
Florín hol.		13.354
Peso chileno	400 —	

Producción de Lota y Disputada

LOTA. (Junio). 89.608 toneladas de carbón en el mes.

DISPUTADA. (Junio). 1.207.584 toneladas n. s. de concentr. de cobre con ley de 22 000 s.

Cotizaciones de metales

ESTAÑO: Contado, £ 261 9. 6. Subió 2. 5. 0. Plazo, £ 264 0. 0. Subió 1. 18. 0.

Plata: Contado, 22.37. No varió.

1.a RUEDA

15 Gas Santiago, 61; 100 Lamiffin, 36; 100 Lamiffin, julio 17, 36; 650 Copec, 21; 400 Copec, julio 31, 21 1/8; 600 Copec, julio 31, 21; 1000 Copec, julio 17, 21; 300 Copec, julio 31, 21; 100 Manufactura, 21; 300 Cemento Melón, julio 17, 93 1/2; 50 Cemento Melón N. E., 93; 107 Lozas Penco, 38; 100 Mecánica, julio 31, 72 1/2; 100 Vapores, julio 31, 148; 200 Vapores, julio 31, 147 1/2; 200 Vapores, julio 17, 147; 100 Cervezas, julio 31, 130 1/2; 500 Cervezas, 130; 100 Cervezas, 130 1/2; 800 Cervezas, julio 31, 131; 100 Cervezas, julio 17, 131; 300 Cervezas, julio 31, 131 1/2; 800 Cervezas, 131; 100 Cervezas, julio 31, 132; 200 Punitaqui, 49 1/2; 400 Punitaqui, julio 31, 49 3/4; 1300 Punitaqui, julio 17, 49 1/2.

2.a RUEDA

549000 Caja 6-3/4, 73; 225000 Hipot., 6-1, 74; 9000 Hipot. Valparaíso 6-1, OD., 74 1/2; 81000 Garantía F., 7-1, 76 1/2; 26000 Pavimentac., 7-1, 76 1/2; 76 Cartones, OD., 40; 508 Cartones, 40; 1000 Uniformes, 31 1/2; 1500 Cristales, 29 1/2; 1000 Lozas Penco, julio 31, OD., 40; 200 Lozas Penco, julio 31, 40; 500 Lozas Penco, julio 31, 38 3/4; 600 Cervezas, 131; 100 Cervezas, julio 31, OD., 132 1/2; 400 Copec, julio 31, 21; 600 Copec 20 1/2; 600 Copec, julio 31, 20 1/2; 300 Copec, julio 31, 20 1/4; 6500 Copec, julio 31, 20 1/2; 125 Vapores, julio 31, 147; 8200 Andacollo, 4 1/2; 100 Bellavista, 10; 7000 Merceditas, 4 1/2; 500 Punitaqui, julio 31, 49 1/2; 1000 Punitaqui, 48 3/4.

FUERA DE RUEDA HASTA LAS 16.30 HORAS

150 Cervezas, 132 Pr.; 1000 Copec, 20 3/4 Pr.; 2000 Uniformes, 21 1/2 M.; 100 Vapores, 148 1/2 M.; 1500 Vapores, 147 Pr.; 200 Vapores, 147 1/2 Pr.; 1000 Punitaqui, 49 1/2 Pr.

3.a RUEDA

183000 Caja, 6-3/4, 73; 12000 Caja 6-3/4, 73; 192000 Hip. 6-1, 74; 30000 Garantía, 75 1/2; 35000 Pavimentación, 76; 20000 Deuda, 81; 130 Banco Español, 135; 200 Caupolicán, 40 1/2; 1000 Cartones, 40 1/4; 200 Cartones, 40; 200 Textil, 87 Pr.; 10 Sin Zag, 23 OD.; 300 Penco, 39 3/8; 800 Penco, 39 3/4; Pr.; 200 Penco, 40 Pr.; 28 Volcán, 65; 900 Vapores, 147; 200 Vidrios, 27 M. OD.; 100 Tabacos, 155; 93 Mecánica, 72; 10 Renta, 182; 100 Cattes, 82 OD; 1100 Copec, 20 1/2 M.; 200 Schwaser, 81 1/2 Pr.; 23 Vidrios 28

OPERACIONES EN VALPARAISO

1.o RUEDA

30000 Caja, 6-3/4, 73 1/2; 6000 O. Públicas, 7-1, 80 1/2; 10000 Deuda Interna, 7-1, 80 1/2; 12000 Hipot. Valparaíso, 6-1, 74 1/2; 100 Banco Chile, 275; 30 Laguna Blanca, 56; 18 Ref. Viña, 199; 200 Ref. Viña, 99 1/2; 100 Tel. Salto, 43; 100 Ast. Habas, julio 31, 126; 100 Ast. Habas, julio 17, 127 1/2; 5 Loa, 41; 40 Muelles Vergara, 37; 100 Muelles Vergara, julio 31, 37; 1600 Copec, julio 31, 21 3/4; 1000 Copec, julio 31, 21 7/8; 400 Copec, 21 1/2; 500 Copec, julio 31, 21 1/2; 500 Cervezas, julio 17, 128 1/2; 200 Embotelladora, julio 17, 22 3/4.

2.a RUEDA

15000 Caja, 6-3/4, 73 1/2; 1 Tabacos, OD.; 162; 25 Tabacos, 156; 10 Tocopilla, 39; 50 Tierra del Fuego, 252; 53 Muelles Vergara, julio 31, 38; 15 Vapores, julio 31, 150; 700 Vapores, julio 31, 149; 600 Mecánica, 72; 600 Copec, julio 31, 21 1/4; 30000 Copec, julio 31, 21; 2100 Copec, julio 31, 21 1/8; 3900 Copec, julio 31, 20 5/8; 500 Copec, julio 31, 20 3/8; 200 Ref. Viña, 99 1/2; 200 Ast. Habas, julio 17, 127 1/2; 300 Cartones, julio 17, 49 3/8; 1200 Lozas Penco, julio 31, 38 1/2; 100 Punitaqui, julio 31, 49 1/4.

DIFERENCIAS DE PRECIOS CON RELACION A LOS DEL DIA ANTERIOR

De 22 títulos, subieron 13 y bajaron 9

SUBIERON

BONOS

Deuda Interna, de 80 1/4 a 81.
Hip. Valparaíso, 6-1, 74 1/4 a 74 1/2.

GANADERAS

Río Cisnes, de 80 a 81.

MINERAS

Oruro, de 204 a 205.

INDUSTRIALES

Cattes, de 60 a 62.
Cervezas, de 129 a 134 1/2.
Electricidad Industrial, de 41 a 42.
Enlozadas, 22 1/4 a 22 3/4.
Lozas Penco, de 39 a 40.
Mecánica Industrial, de 72 a 73 1/2.
Muelles Vergara, de 36 a 37.
Renta Urbana, de 181 a 182.
Paños y Uniformes, de 31 1/2 a 31 3/4.

BAJARON

BONOS

Garantía, de 76 a 75 1/2.
Caja, 6-3/4, de 73 1/2 a 73.
Hip., 6-1, de 74 1/4 a 74.

BANCOS

Chile, de 276 a 274.

MINERAS

Punitaqui, de 49 3/4 a 49 1/2.

INDUSTRIALES

Copec, de 21 1/4 a 20 3/8.
Cemento Melón, de 96 a 95 1/2.
Papeles y Cartones, de 40 1/2 a 40.
Vapores, de 148 a 147.

PRECIO DE CIERRE DE LOS VALORES COTIZADOS EN EL MERCADO DE AYER

BONOS

Deuda Interna, 81 c.
Garantía, 7-1, 75 1/2 v.
Pavimentación, 7-1, 76 c.
Caja, 6-3/4, 73 v.
Hip. 6-1, 74 v.
Hip. 8-1, 90 v.
Valparaíso 6-1, 74 1/2 v.
Debentures, 59 c.
Bonos Eléctricos, 61 v.

BANCOS

Chile, 274 c.
Español, 153
Hipotecario, 225 v

MINERAS

Amigos, 1 c.
Andacollo, 4 1/2 t.
Bellavista, 10 cc.
Chañaral, 5 vc.
Disputada, 42 1/2 cp.
Lota, 40 vc.
Merceditas, 4 1/2 t.
Oruro, 205 tp.
Patillo, 911 cm.
Punitaqui, 49 1/2 cp.
Schwager, 91 1/2 vp.
Tocopilla, 40 cp

GANADERAS

Cisnes, 81 cp.
Tierra del Fuego, 251 cp

INDUSTRIALES

Alcoholes, 20 vm.
Cattes, 62 tc.
Carrascal, 18 1/2 c.
Copec, 20 3/8 cp.
Cemento Melón, 95 1/2 cp.
Cemento Melón N. E., 94 cp.
Cervezas, 134 1/2 cm.
Electricidad Industrial, 42 vp.
Electro Metal, 23 c.
Enlozadas, 22 3/8 tv.
Fiap, 39 vp.
Gas Santiago, 61 c.
Gas Concepción, 80 c.
Indac, 31 vm.
Lamiffin, 36 cm.
L. Penco, 40 vp.
Mademsa, 24 3/4 tc.
Mecánica Industrial, 72 1/2 cp.
Muelles P. C. 37 cc.
Papeles y Cartones, 40 cc.
Paños Tumé, 31 vc.
S. Concepción, 40 cc.
Pizarreño, 48 tp.
Punta de Lobos, 50 vm.
Renta Urbana, 182 c.
Ref. de Viña, 99 cc.
Sacos, 40 vc.
Tabacos, 155 tc.
Tel. Salto, 43 3/4 vm.
Uniformes, 31 3/4 vm.
Vapores, 147 tp.
Volcán, 65 c.
Vidrios Planos, 27 cc.

MATADERO MUNICIPAL

ENCILLERA DE AYER

Ganado mayor

Bueyes	97
Novillos	354
Vacas	201
Vitros	141
Vara	28
TOTAL	821

Ganado menor

Terneros	164
Corderos	2744
Cerdos	499
Caballos	11
TOTAL	3418

PRECIOS DE LAS CARNES POR KILO

Buey, 1.a clase	$ 4.00	$ 4.10
Id. de 2.a	3.60	3.80
Id. de 3.a	3.20	3.40
Novillo, 1.a clase	4.50	4.60
Id. de 2.a	4.10	4.30
Id. de 3.a	3.70	3.90
Vaca, 1.a clase	4.20	4.30
Id. de 2.a	3.80	4.00
Id. de 3.a	3.40	3.60
Terneros 1.a clase	4.60	4.80
Id. de 2.a	4.20	4.40
Cordero, 1.a clase	5.40	5.60
Id. de 2.a	3.80	4.20
Id. de 3.a	3.00	3.40
Cord. de Magallanes	2.90	
Oveja, 1.a clase	3.80	4.00
Id. de 2.a	3.40	3.60
Id. de 3.a	3.00	3.20
Cerdo 1.a clase	5.00	5.20
Id. de 2.a	4.60	4.80
Id. de 3.a	4.20	4.40
Grasa en rama	3.10	3.50
Sebo de ovejuno	1.80	2.00

PRECIOS DE LOS CUEROS

Machos may. de 36 kilos, a 4.00
Machos men. de 36 kilos, a 4.30
Cuero vaca may. de 27 ks. a 4.50
Cuero vaca men. de 27 ks. a 5.00
Cuero de cordero, de 108 a 300 docena.

FERIA DE LA SOC. EL TATTERSALL

Cotizaciones de productos

Transacciones verificadas el jueves 3 de julio de 1941.

ARVEJAS los 100 kilos:
20 sacos E. R. 134.
6 sacos E. N. 130.

CAFE los 100 kilos:
1 saco C. Cía. 335.

CARBON BLANCO los 100 kilos:
250 sacos J. V. 64
292 sacos R. U. 60.
29 sacos M. Q. 51.
50 sacos M. F. 50.
250 sacos V. R. 42.
10 sacos M. G. 40.
8 sacos M. G. 30.
50 sacos M. Q. 30.
25 sacos E. P. 26.

CARBON ESPINO los 100 kilos:
30 sacos R. B. 90.
11 sacos R. B. 89.
25 sacos R. B. 88.
75 sacos A. G. 88.
73 sacos A. P. 85.50.
48 sacos J. R. 83.
120 sacos A. A. 80.
43 sacos A. S. 78.
50 sacos A. S. 77.50.
300 sacos L. V. 74.

CEBADA los 100 kilos:
9 sacos inglesa H. H. 78.
15 sacos país M. S. 76.
1 saco país S. O. 71.
30 sacos país M. B. 67.
141 sacos país M. B. 66.

CIRUELAS los 100 kilos:
3 cjs. V. C. 210.
50 cjs. S. S. 190.

CHARQUI los 100 kilos:
2 bultos B. y C. 1.400.

FREJOLES los 100 kilos:
2 sacos cosc. R. A. E. 300.
1 saco cosc. E. M. 298.
4 sacos burros S. D. 290.
1 saco cosc. E. M. 290.
9 sacos burros J. F. 290.
5 sacos burros M. L. 288.
13 sacos burros E. M. 286.
15 sacos burros L. G. 280.
12 sacos burros R. E. 280.
30 sacos frut. S. W. 270.
2 sacos red. K. D. F. 260.
10 sacos cosc. J. F. 260.
1 saco frut. A. G. 244.
3 sacos bayos H. O. 210.
20 sacos cosc. B. Cía. 200.
2 sacos burros J. Y. 200.
1 saco burro C. Cía. 200.
1 saco arroz J. T. 130.
4 sacos arauc. V. C. 70.
8 sacos conchos H. O. 45.
6 sacos conchos V. C. 43.
66 sacos conchos S. D. 42.
2 sacos burros M. P. 41.
4 sacos conchos M. P. 39.
1 saco concho H. O. 36.

GARBANZOS los 100 kilos:
1 saco S. M. 165.
13 sacos C. Cía. 120.
4 sacos V. C. 110.

GRANZAS los 100 kilos:
75 sacos triguillo H. G. 85.
30 sacos triguillo A. B. 62c.
7 sacos trigo R. D. 62.
7 sacos trigo R. P. 61.
30 sacos trigo A. V. 44.
15 sacos trigo J. S. 37.
62 sacos arr. R. G. 35.
21 sacos arv. L. D. 15.

HABAS los 100 kilos:
6 sacos B. T. 100.
1 saco T. L. 80.

HUESILLOS los 100 kilos:
2 sacos E. P. 300.
1 saco S. O. 220.
2 sacos S. O. 200.

LANA los 100 kilos.
9 sacos M. T. R. 340.
1 saco E. C. 340.

LENTEJAS los 100 kilos.
1 saco S. W. 180.
2 sacos E. O. 125.
8 sacos J. K. 100.
34 sacos C. A. 100.
6 sacos C. Cía. 90.

LENTEJONES los 100 kilos:
13 sacos C. Cía. 140.
6 sacos V. C. 120.

LENA la carga:
31 cargas euc. S. I. 126.
6 cargas euc. L. P. 98.

MAIZ los 100 kilos.
10 sacos cam. G. B. 84.
4 sacos cam. V. H. 84.
7 sacos chancado V. C. 82.
43 sacos min. V. H. 82.
12 saco min. E. 81.
15 sacos min. F. A. 81.
14 sacos min. F. L. 80.
38 sacos min. V. I. 80.
30 sacos min. M. L. 79.
1 saco cam. E. V. 79.
6 sacos cam. J. H. 77.
15 sacos cam. E. A. 77.
23 sacos cam. M. Z. 77.
10 sacos cam. E. A. 76.
24 sacos min. E. V. 76.
1 saco min. F. A. 76.
10 sacos cam. O. B. 75.
40 sacos cam. F. L. 75.
15 sacos cam. L. D. 72.
46 sacos min. J. H. 68.
44 sacos min. J. H. 65.
120 sacos cam. L. L. 65.
13 sacos min. F. T. 62.
21 sacos cam. R. L. 59.
4 sacos color G. L. 56.
30 sacos cam. R. L. 50.

MIEL: los 100 kilos.
5 barriles A P 140.

NUECES: los 100 kilos
1 saco M D 360.
9 sacos F V 140.
2 sacos F M 100.

PAJA: la colisa.
100 colisas poroto P S 8.80.
62 colisas poroto L L 8.10.
70 colisas poroto F A 7.40.
90 colisas poroto E U 7.20.
90 colisas larga JB4.80.
101 colisas larga S L 4.60.
76 colisas cap P S 4.50.
160 colisas cap. E S 4.

PASTO: los 100 kilos.
131 colisas 3 R J 46.50.
120 colisas 2 L P 44.
18 colisas 1 J A 39.
299 colisas 1 R J 39.
378 colisas 1 B M 38.
140 colisas 1 E M 36.50.
144 colisas 1 H M 32.
300 colisas 1 F G 31.
8 colisas 1 R J 12.50
5 colisas 1 R J 101
140 colisas 1 A R 9 colisa

PAPAS AMARILLAS: los 100 kls.
5 sacos V M 72.
54 sacos V M 70.
10 sacos E V 69.
29 sacos O B 69.
125 sacos G B 64.
22 sacos O B 64.
5 sacos V M 62.
18 sacos M P 62.
122 sacos Z R 62.
124 sacos E P 61.
63 sacos C S 60.
20 sacos P S 60.
135 sacos C M 53.
40 sacos T T 52.
4 sacos V C 50.

PAPAS SEMILLON: los 100 kilos.
8 sacos O B 51.
21 sacos O B 48.
60 sacos D G 48.
25 sacos S G 48.
32 sacos M P 48.
103 sacos J R 47.
125 sacos O C 45.
25 sacos S G 45.
20 sacos C V 45.
30 sacos F L 44.
1 saco V N 40.
65 sacos W R 34.
5 sacos J P 34.
5 sacos V C 32.
125 sacos I S 30
125 sacos I S 29.
5 sacos E Y 20.

SAL: los 100 kilos.
20 sacos E R 45.

SEMILLAS: los 100 kilos.
127 sacos curagüilla A W 45.
23 sacos curagüilla R E 45.
5 sacos curagüilla E A 44.
12 sacos curagüilla T L 44.

TRIGO: los 100 kilos.
2 sacos cand. A G 132
15 sacos cand. R F 116.
30 sacos cand. A C 114.
14 sacos mstto M M 112
25 sacos ment. F T 109.
36 sacos ardito G R 108.
1 saco Fce. S O 107.
10 sacos bco. E B 101.

QUESOS: los 46 kilos.
719 kilos La Ligua Hda P. 620.
510 kilos Polonia Hda. Q. 620
125 kilos Requinoa M B 620
138 kilos Rancagua C. V. 620
400 Las Camelias Com. D P G 615
120 kilos Teno Fdo San 1. 615.
254 kilos Rancagua N G V 615
155 kilos Tinguiririca D V 610.
154 kilos Cunaco F. del R 600
76 kilos Cunaco O E M 600
152 kilos Codao Hda. P 600
63 kilos Sheddar Negrete M y V M. 600.
496 kilos Chorombo D. E. 600
138 kilos Curicó R U 600
150 kilos Las Cabras H. M. 600
96 kilos Quillcura B S 600.
155 kilos Requinoa H de la C 695.
451 kilos Curacaví J B 590.
15 kilos Sta Inés C P U 590.
114 kilos La Patagüilla A yR 590.
290 kilos Pelequén M V O 585.
130 kilos La Ligua J E M O 580
237 kilos Sta Rita J E M O 580
425 kilos Graneros L A F 580.
63 kilos Teno S del S 580
26 kilos chicos A y R 575.
109 kilos La Patagüilla A y R 570
115 kilos Sta Inés G J T 570
30 Ranchillo F M O 570
98 Manantiales D E 560
78 kilos Melipilla J M I 560
72 kilos Cunaco J R C 553
36 kilos chicos E M O 555
65 kilos chicos C F G 550
73 kilos Cillipeuco Com S C 550
29 chicos S F 545.
137 kilos Rengo J DM 540
23 kilos agrietados Hur Q 540.
54 kilos rev. FZ 540
326 kilos Aguila Sur J S C 540
110 kilos Hda Polulo Suc F T 515
170 kilos Hda Polulo Suc F T 505
987 kilos Melipilla C A R 500
13 kilos deformados R U 490
13 kilos duros C F G 480
19 kilos agrietados J D M 475.
36 kilos Paillaco R S 470.
36 kilos agrietados Com S C 470
10 kilos agrietados H M L 470
19 kilos agrietados S del S 450.
379 kilos Longaví F U 450
255 kilos Paillaco RS 435.
33 kilos deformados F Z 400
78 kilos Chillán J C 370
294 kilos La Union masa firme Stgo I. 350.
30 kilos La Union masa firme 310. Suc. F. T.
51 kilos agrietados La Union Stgo. I. 300.

MANTEQUILLA: los 46 kilos.—
15 kilos Hospital Com S C 7.220.
23 kilos Teno A R 1.200
48 kilos San Carlos L. de la M 1.190.
11 kilos Nancagua C F 1.190.
30 kilos Molina Hda. El G. 1.180.
76 kilos Chimbarongo P L 1.180
14 kilos Loreto M y M V 1.070.
35 kilos Puangue L V 1.020.
31 kilos San Fernando J Z 1.000
4 kilos Requinoa H de la C 980.
30 kilos La Ligua E D 970.
24 kilos H.o Negro 910.
5 kilos Placilla J B 900.
11 kilos Los Lagos Soc A P 800

INFORMACIONES COMERCIALES E INDUSTRIALES DEL EXTER

(DE THE UNITED PRESS ASSOCIATIONS Y DE NUE CORRESPONSALES EN EL EXTRANJERO)

CAMBIOS EN LONDRES

LONDRES, 4 julio.— (U. P.).— Cotizaciones de la libra esterlina en monedas extranjeras:

Estados Unidos, 4.03 dólares; Finlandia, 195 marcos; Suiza, 17.35 francos; Suecia, 16.50 coronas; España, pesetas preferidas, 37.25, vendedor; 40.50, vendedor; Japón, 14.50 yen; Argentina, 17.04 3/8 pesos argentinos; Portugal, 100 escudos.

CAMBIO LIBRE

BUENOS AIRES, 4.— (U. P.).— COMPRADOR)

Dólar, 4.14; libra esterlina, 10; cien francos franceses, 3.40; cien liras, no se cotizaron.

(VENDEDOR)

Dólar, 4.17; libra esterlina, 10.20; cien francos franceses, 3.40; cien liras, no se cotizaron.

MERCADOS DE ESTADOS UNIDOS

NUEVA YORK, 4.— (U. P.).— Todos los mercados de Estados Unidos permanecieron cerrados hoy día por celebrarse el "Día de la Independencia".

BONOS CHILENOS

LONDRES, 4 julio.— (U. P.).— Los bonos chilenos del siete un medio por ciento de emisión de 1922, se cotizaron a razón de 13; y los del seis por ciento de emisión de 1926, se cotizaron a razón a 13.

PLATA EN BARRAS

LONDRES, 4 julio.— (U. P.).— La plata en barras se cotizó en este mercado a los siguientes precios:

Al contado, 23 3/8 peniques por onza.

A dos meses, 23 3/8 peniques por onza.

DEBENTURES

LONDRES, 4 julio.— (U. P.).— Al cierre de los debentures de la Corporación de Salitre y Yodo, se cotizaron de 71 1/2.

LAUTARO NITRATE

LONDRES, 4 julio.— (U. P.).— Las acciones ordinarias de la Lautaro Nitrate se cotizaron a razón de 2 chelines peniques.

METALES

LONDRES, 4 julio.— (U. P.).— Cotizaciones de los metales:

Mercurio, la botella, no se cotizó, 50 shellines; Bismuto, 550 libras, 1.25 dólares.

LONDRES, 4 julio.— (U. P.).— He aquí las únicas cotizaciones de la Bolsa de Metales:

Estaño:

Al contado, se cotizó, a £ 261 1/2; tres meses, £ 264, cerrando, £ 261. Se vendieron 200 toneladas.

ANTIMONIO

LONDRES, 4 julio.— (U. P.).— Cotizaciones del antimonio, de origen chino y extranjero en bodega, con las siguientes:

Antimonio británico:

Entrega en bodega, a £ 1.03 1/2.

Antimonio extranjero:

Entrega en bodega, a £ 94, nominal.

CEREALES

BUENOS AIRES, 4.— (U. P.).— Cotizaciones de los cereales nacionales al cierre de esta fecha:

Trigo, 6.75; Avena, 4.85; no se cotizó; Maíz nuevo, no se cotizó; Harina, (los cien kilogramos), a 10.25; Trigo (entrega en agosto), se cotizó

FERIA EL MATADE

Transacciones efectuadas a la vista en el remate del jueves 3 de julio de 1941.

NOVILLOS

10 con 5.630 kilos, a $ 1.700 clu.; 563 kilos; 3.02. A. B.
10 con 5.430 kilos a $ 1.680 id.; 543 kilos; 3.09 1/2. Hospital. M. L., dest.
10 con 5.300 kilos, a $ 1.655 id.; 530 kilos; 3.12 1/2. Rengo. A. B., dest.
10 con 5.270 kilos, a $ 1.605 id.; 527 kilos; 3.04 1/2. Rengo. A. B., dest.
10 con 5.450 kilos, a $ 1.535 id.; 545 kilos; 2.81 1/2. Cte. Alto. B. y O., dest.
10 con 5.140 kilos, a $ 1.482 id.; 514 kilos; 2.88 1/2. Mariposa. P. Hnos., dest.
10 con 4.810 kilos, a $ 1.462 id.; 481 kilos; 3.04. Hospital. M. L., dest.
15 con 7.580 kilos, a $ 1.415 id.; 505 kilos; 2.80. Chorolco. A. F.
11 con 5.402 kilos, a $ 1.400 id.; 491 kilos; 2.85. Colchagua. Hda. S. J., dest.
10 con 4.660 kilos, a $ 1.395 id.; 466 kilos; 2.99 1/2. Rengo. J. D. M., dest.
11 con 5.350 kilos, a $ 1.390 id.; 486 kilos; 2.86. Cte. Alto. B. y C., dest.
8 con 4.170 kilos, a $ 1.390 id.; 521 kilos; 2.67. Linares. J. A., dest.
11 con 5.310 kilos, a $ 1.390 id.; 482 kilos; 2.88 1/2. Colchagua. Hda. S. J., dest.
15 con 7.630 kilos, a $ 1.360 id.; 508 kilos; 2.67 1/2. Linares. J. A., dest.
10 con 4.080 kilos, a $ 1.285 id.; 408 kilos; 3.15. Rengo. J. D. M., dest.
10 con 4.690 kilos, a $ 1.270 id.; 469 kilos; 2.71. Mariposa. P. Hnos., dest.
10 con 4.370 kilos, a $ 1.270 id.; 437 kilos; 2.90 1/2. San Carlos. D. U., dest.
9 con 3.630 kilos, a $ 1.145 id.; 405 kilos; 2.82 1/2. Colina. L. G.
19 con 7.950 kilos, a $ 1.105 id.; 418 kilos; 2.64 1/2. Chorolco. A. F.

VACAS

11 con 3.600 kilos, a $ 1.400 id.; 609 kilos; 2.75. Rihue. F. M.
20 con 9.920 kilos, a $ 1.350 id.; 496 kilos; 2.68. Selva Oscura. A. F.
8 con 4.040 kilos, a $ 1.295 id.; 505 kilos; 2.56 1/2. Curacautín. B. C.
20 con 9.160 kilos, a $ 1.272 id.; 458 kilos; 2.77 1/2. Selva Oscura. A. F.
11 con 4.740 kilos, a $ 1.225 id.; 430 kilos; 2.85. Rihue. F. M.
10 con 4.420 kilos, a $ 1.208 id.; 442 kilos; 2.73 1/2. Bari-Ruca. B. y O.
10 con 4.560 kilos, a $ 1.188 id.; 456 kilos; 2.60 1/2. Curacautín. B. C.
18 con 7.800 kilos, a $ 1.168 id.; 433 kilos; 2.69 1/2. Selva Oscura. A. F.
10 con 4.230 kilos, a $ 1.135 id.; 423 kilos; 2.68 1/2. Curacautín. B. C.
11 con 4.830 kilos, a $ 1.120 id.; 430 kilos; 2.55. San Carlos. J. P., dest.
23 con 9.100 kilos, a $ 1.095 id.; 395 kilos; 2.77. San Carlos. R. P., dest.
10 con 4.150 kilos, a $ 1.085 id.; 415 kilos; 2.61 1/2. Curacautín. B. C.
8 con 3.440 kilos, a $ 1.075 id.; 430 kilos; 2.50. Máfil. B. y O.
12 con 4.840 kilos, a $ 1.070 id.; 403 kilos; 2.65 1/2. Curacautín. B. C.
12 con 4.650 kilos, a $ 1.050 id.; 387 kilos; 2.71 1/2. Bari-Ruca. B. y O.

BUEYES

2 con 1.440 kilos, a $ 1.735 id., 720 kilos; 2.41. Los Angeles. G. D.
4 con 2.390 kilos, a $ 1.640 id.; 597 kilos; 2.74 1/2. Mulchén. B. y O., dest.
8 con 4.920 kilos, a $ 1.570 id.; 615 kilos; 2.55 1/2. Villarrica. M. T., dest.
3 con 1.830 kilos, a $ [illegible] 610 kilos; 2.58 1/2. Los Angeles. G. D.
5 con 3.300 kilos, a $ [illegible] 660 kilos; 2.33. Osorno. O.
5 con 3.060 kilos, a $ [illegible] 612 kilos; 2.40. Curacautín.
8 con 4.060 kilos, a $ [illegible] 507 kilos; 2.69 Máfil. B. y O., dest.
8 con 5.040 kilos, a $ [illegible] 630 kilos; 2.28 1/2. Vi[illegible] M. T., dest.
6 con 3.690 kilos, a $ [illegible] 615 kilos; 2.29 1/2 [illegible] E. P.
6 con 3.630 kilos, a $ [illegible] 605 kilos; 2.31 1/2. [illegible] E. P.
6 con 3.520 kilos, a $ [illegible] 586 kilos; 2.37. Mariposa. P. Hnos., dest.
6 con 3.120 kilos, a $ [illegible] 520 kilos; 2.53. Yungay.
6 con 3.590 kilos, a $ [illegible] 598 kilos; 2.15. Villarrica. T. ,dest.
6 con 3.130 kilos, a $ [illegible] 521 kilos; 2.41 1/2. [illegible] P. Hnos., dest.
4 con 2.190 kilos, a $ [illegible] 547 kilos; 2.28 1/2. Linares. G. D.
6 con 3.220 kilos, a $ [illegible] 556 kilos; 2.30 1/2. [illegible] M. T., dest.
6 con 2.980 kilos a $ [illegible] 496 kilos; 2.42. Purén. J., dest.

FERIA SANTA

Transacciones efectuadas en el remate de ayer 4 de julio de 1941

OVEJUNOS

22 corderos, a $ 146.50 [illegible] H. J.
55 capones, a $ 148 [illegible]
103 capones, a $ 142. [illegible] los. B. B.
78 capones, a $ 141.50 [illegible] nando. J. A.
105 capones, a $ 140.50 [illegible] nando. J. A.
105 capones, a $ 136.50 [illegible] nando. J. A.
59 corderos, a $ 140 [illegible] Francisco. L. V.
51 capones, a $ 135.50 [illegible] nando. J. A.
100 corderos, a $ 121.50 [illegible] M. U.
216 kilos, a $ 121.50. [illegible] R. B.
110 capones, a $ 120 [illegible]
117 capones, a $ 117.50 [illegible] M. M.
120 capones, a $ 116 [illegible] M.
25 capones, a $ 115. [illegible] V.
39 capones, a $ 111 [illegible] E. C.
93 ovejunos, a $ 110. [illegible] L.
62 corderos, a $ 101. [illegible] T. R.
90 capones, a $ 101 [illegible] S
90 capones, a $ 100 [illegible]
26 corderos, a $ 100 [illegible] los. E. C.
15 ovejunos, a $ 90.50 [illegible] los. E. C.
14 corderos, a $ 90. [illegible] R. B.
10 corderos, a $ 79 [illegible] de T.
10 corderos, a $ 47. [illegible] R.
114 borregas, a $ 29 [illegible] Com. B.
108 ovejas, a $ 125. [illegible] R. B.
37 ovejas, a $ 120. [illegible] R.
18 ovejas, a $ 119. [illegible] co. L. V.
18 ovejas, a $ 109. [illegible] L. A.
13 con 100 kilos, a $ [illegible] có. E. L.
78 ovejas, a $ 106.50 [illegible] L. M.
20 ovejas, a $ 78. [illegible]

NOTA.— Esta lista [illegible] las transacciones efectuadas, por lo tanto [illegible] las operaciones defini[illegible] sus dueños.

MANUEL RODRIGUEZ (40)

KALEIDOSCOPIO

FIGURAS CÉLEBRES Y HECHOS FAMOSOS

POR WALT. MILLAR

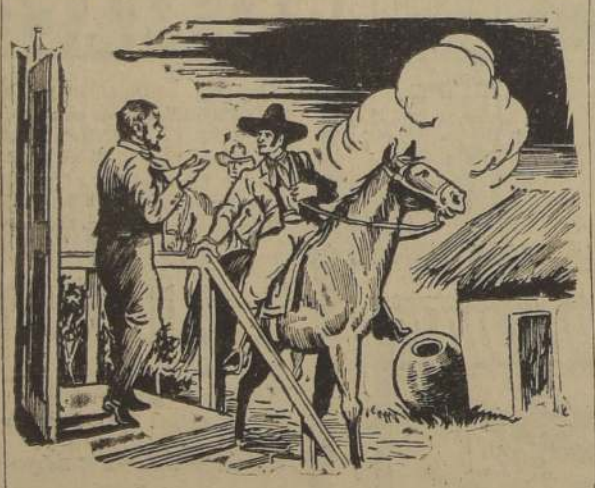

El incendio de la libertad invade los campos y villas del valle central de Chile. Célis y Godomar incorporan en las huestes patriotas a Paulino Salas, maulino viejo y temible salteador, apodado "El Cenizo" por la participación que tuvo en un crimen cometido en la calle de ese nombre en la capital. El bandido Neira hizo su noviciado junto al célegre Cenizo, pero con el tiempo lo supera en audacia y arrojo. Con esta clase de gente tiene que entenderse Rodríguez. Pero también cuenta con otros poderosos auxiliares; los jóvenes hacendados Francisco Villota y Francisco Salas, con sus numerosos inquilinos. D. Feliciano Silva, astuto agricultor de Colchagua, es otro de los patriotas que ayudan al guerrillero; le hospeda en su casa, le provee de caballos, y en momentos de peligro le proporciona seguro escondite.

BANCO DE CHILE

En virtud de lo dispuesto en el artículo 36 de los Estatutos, se cita a los señores accionistas a Junta General Ordinaria para el Miércoles 9 del actual, a las 11.30 horas, en el domicilio de la Sociedad, Ahumada N.o 251.

Santiago, 1.o de Julio de 1941.

PEDRO A. TORRES
Presidente

BANCO DE CHILE

Para los efectos del artículo 42 de los Estatutos, el Registro de Transferencias de Acciones permanecerá cerrado desde el 1.o al 9, inclusive, del presente mes.

Santiago, 1.o de julio de 1941.

RICARDO LETELIER
Gerente

TARZAN (228) DESAFIO EN LA SELVA -Por Edgar Rice Burroughs

SABIA QUE LOS ANIMALES JOVENES TENIAN HAMBRE SI