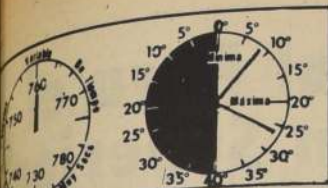

PRONOSTICO: Nubosidad parcial. TEMPERATURA DE AYER: MINIMA: 9,6° C. a las 7.50 horas. MAXIMA: 27,0° C. a las 16.30 horas.

LA NACION

Santiago, Jueves 19 de Marzo de 1970
PRECIO E° 1

ARICA - TARAPACA — ANTOFAGASTA SERVICIO AEREO ESPECIAL LASA — Precio del ejemplar durante la semana E° 1.00; Más flete aéreo LASA E° 0.30; Edición Dominical incluyendo E° 1.20; Más flete Aéreo LASA E°.0.30

Fundado el 14 de enero de 1917 Año LIV Nº 19.094

CENTINELA DE "LA NACION" EJEMPLAR NO VENDIBLE

ocurrió en vuelo a Boston

erido en ambos brazos y con su opiloto muerto aterrizó aviador

obert Wilbur, piloto del DC-9 que llevaba 68 pasajeros en vuelo de Newark a Boston, desarmó e hirió al atacante y aterrizó después en perfecta forma. El copiloto murió instantaneamente

BOSTON, 18. (UPI) Robert Wilbur, de 35 años de edad, consiguió anoche un aterrizaje perfecto de su "DC—9" con el co piloto muerto a su lado y él mismo herido gravemente en ambos brazos.

El agresor fue el joven norteamericano de 27 años de eda, llamado Divivo, quien, alegando que no tenía dinero para pagar el pasaje entre Newark y Boston, se introdujo en la cabina del piloto, y disparó sobre este y su copiloto.

El copiloto James E.Hartley, resultó muerto instantáneamente. El Capitán Wilbur, fue alcanzado en ambos brazos, y no obstante la gravedad de sus heridas, luchó con el agresor. Durante la lucha trató de arrebatarle el arma que se disparó hiriendo al asaltante en el pecho.

El capitán Wilbur, se comunicó enseguida con la torre de control del aeropuerto de Boston, y dijo: "Mi copiloto ha sido muerto a tiros. ¿Dónde queréis que coloque este aparato? Descendió luego a gran velocidad y realizando un aterrizaje perfecto.

El DC—9 pertenece a la línea aérea Eastern y llevaba 68 pasajeros y 5 tripulantes, al ocurrir el asalto. La policía explicó que Divivo, de 20 años, de edad, vive con su madre, y dos hermanos, y trabaja en el Parque de Diversiones de Palace de Nueva Jersey.

El aparato había partido hacia pocos minutos a Newark, cuando la camarera Christine Peterson, pidió a Divivo que pagara el pasaje -en estos vuelos cortos se acostumbra a cancelar a bordo. El joven dijo a Christine que no tenía dinero suficiente. Acto seguido desenfundó un arma y dijo a la joven que lo llevara donde el piloto.

La camarera se dirigió a la cabina del piloto con el joven pisándole los talones. Abrió la puerta de mando y comunicó al piloto el pedido de Divivo. Cuando el piloto se negó, la camarera advirtió que este tenía un arma. Entonces el piloto dijo: "Bueno, hágalo entrar aquí..."

La camarera regresó al compartimiento del pasaje y algunos minutos después, sonaron algunos disparos.

Fue después de eso y cuando el avión llegaba a Boston, que el piloto se comunicó con la torre de control para explicar lo ocurrido.

Cinco policías entraron al avión al llegar al terminal. El copiloto y Divivo fueron llevados de inmediato al hospital.

El avión DC-9, en el que los disparos de un pasajero sorprendido sin boleto, produjo la muerte del copiloto, mientras él y su piloto resultaban heridos de gravedad. (Foto UPI).

Un "abuelo" feliz, rodeado de sus "nietos". El les dio casa, vestuario, educación, cariño. Es el fundador de "Mi Casa", el cura Alfredo Ruiz Tagle, que hoy cumple 59 años.

fundador de "Mi Casa", Alfredo Ruiz Tagle, asegura:

"Los Niños Vagos son Tipos muy Macanudos"

Con los brazos abiertos", ... simple y directa podría ... completamente la ... que se reciben a los ... que llegan a "Mi Casa", ... institución que es realmente ... el hogar y la familia de ... de ellos desde el momento en que llegan y hasta que ... quedarse.

... los brazos abiertos", era ... de una película en que ... una ciudad para los niños. "Me impresionó y decidí dedicarme a los niños", nos ... Alfredo Ruiz Tagle, el cura ... de bibliotecario de la ... Católica, por el año 45 ó 46, pasó a ser el "papá" de 11 niños vagos.

Han pasado los años. Ahora entre "hijos" y "nietos" el cura Ruiz Tagle, tiene cerca de 2.000, en Santiago y en provincias. Hoy cumple 59 años y será celebrado por toda su "familia" y por personajes tan importantes como el propio Presidente de la República, que es su cuñado.

"¡Buenos días, abuelo!", le saludan familiarmente, con absoluta naturalidad, los muchachos que viven en "Mi Casa". No se siente ni la actitud "patera", ni el respeto lleno de temor.

"Me convertí en "abuelo", desde que mis hijos se convirtieron en papás".

PUERTAS ABIERTAS AL VAGO

¿A quienes recibe la institución "Mi Casa"? ¿Cómo trata a los que recibe? ¿Tiene algo que ver con alguno de esos terribles orfanatos inspirados en la violencia de la disciplina inhumana al estilo de "Oliver Twist"?

"Mi Casa" recibe de preferencia —nos dice el orientador educacional de la institución, Raúl Quiroz — a los niños vagos y abandonados, callejeros, mendigos, huérfanos".

Lo sorprendente es la valoración tan decididamente positiva que hace el Padre Ruiz Tagle de los niños vagos:

"Son los niños mejores. Son el producto de una selección natural. Son los que no murieron pese a todas las circunstancias adversas. Los más despiertos. ¿Que hubiera hecho usted, a los 4, 5, 6, 7 años, sin la ayuda de los padres, abandonado, sin educación, sin medios de ninguna especie?"

"Entrégueles técnica, medios y cariño, y se acabó el problema".

"ESTA ES "MI CASA"

Los niños viven en "Mi Casa" como si fuera realmente su casa. Viven, duermen, comen, juegan en la casa y salen al colegio o a trabajar, todos los días. Tienen permiso para salir. Pueden ir a ver a sus familias, cuando las tienen. No son retenidos a la fuerza.

"Hay una sola base: nos queremos mucho. Hay una enorme relación de cariño. Los niños se sienten queridos por su "abuelo", por sus "tíos", que los cuidan", nos dice el fundador de "Mi Casa". Algunos de estos "tíos", eran primero vagos. Ahora tienen casa, familia, hijos propios y "sobrinos".

"Cuando los niños se sienten queridos se puede hacer lo que a uno se le antoje con ellos. Aquí no se les hace rezar. El que quiere va a la iglesia. Tenemos protestantes. Nos ayudan masones. Siempre digo: el niño que

(Pasa a la pág. 8)

Repunta Crecimiento Industrial Chileno

Un crecimiento del 4 % del índice mixto de produción industrial durante el año 1969 anunció ayer el Ministro de Economía, Carlos Figueroa, señalando que esto indicaba un verdadero resurgimiento de la actividad industrial en relación alaño anterior.

El Secretario de Estado dio a conocer un estudio de la división de industrias de la Corporación de Fomento de la Producción, basado en el análisis de la Oficina Nacional de Planificación hasta octubre de 1969 y cuya proyección indica que la tendencia de crecimiento es aún mayor.

La afirmación del Ministro Figueroa es avalada por el indicador de ocupación industrial para el Gran Santiago, que de un crecimiento de 2.4 % promedio entre marzo junio 1969 y 1968, pasó a una tasa de 3.1 % para los promedios marzo-junio-septiembre de cada año y a un crecimiento de 3.9 % de los promedios anuales totales.

Un mejoramiento mucho más acentuado muestra el indicador eléctrico de consumo industrial, que de un crecimiento acumulado hasta junio de 2.5 % subió a 6.3 % hasta diciembre en el año 1969.

La tendencia del indicador eléctrico ha mantenido una clara correlación con la del indicador mixto de producción industrial. En los meses de noviembre y diciembre de 1969 y aun para el mes de enero de 1970 se observa un sostenido crecimiento del consumo eléctrico industrial hecho que a juicio del Ministro de Economía —basado en el estudio de CORFO permite deducir— que el índice de producción industrial deberá repuntar todavía más en noviembre y diciembre de 1969.

El estudio de ODEPLAN que da un crecimiento industrial de enero a octubre de 1969, fue proyectado por la CORFO calculándose un total crecimiento para ese año no inferior al 4 %.

ANALISIS DE SOFOFA.

Al dar cuenta de este repunte del crecimiento industrial, el Ministro Figueroa, puntualizó que esto demostraba fehacientemente su crítica al análisis de la Sociedad de Fomento Fabril en octubre de 1969.

Destacó el Ministro, que en esa oprtunidad había criticado las cifras entregadas por la SOFOFA, ya que no se consideraron en el análisis algunas variantes de la producción industrial que lo elevaban considerablemente y que a simple vista no correspondía a la realidad ya que lo superaban con creces los datos de crecimiento de la ocupación industrial y de consumo de energía eléctrica industrial. "Si hay un crecimiento del índice eléctrico y de la ocupación industrial el desarrollo industrial no podía ser tan bajo como lo indicaba la SOFOFA" expresó Carlos Figueroa.

RECUPERACION

Como bastante satisfactorios calificó el Secretario de Estado la recuperación del crecimiento industrial de 1969 en relación al año 1968. Para afirmar esto dio a conocer las tasas de crecimiento promedio de la producción entre 1968 y 1969, analizadas por la Dvsión de Planificación Industrial de la CORFO.

En el período de enero a abril la tasa de crecimiento de 1969 en relación a 1968 fue de 1.9%. En enero a junio se elevó a 1.9% De enero a agosto en 2.2%.Enero a Septiembre 3.2% y de enero a octubre 3.9%.

Este 3.9% de crecimiento industrial hasta octubre fue proyectado por la CORFO hasta diciembre para dar una cifra aproximada para el año 1969 y se calculó que mínimo era de 4 %. La tendencia de crecimiento indica que este 4% puede ser superado en algunos puntos mas.

osición del Ministro Pacheco en la Cámara de Diputados

niversidades Para los más Capaces

EL PROBLEMA no es tanto el deseo del estudiante de incorporarse a la educación superior, sino su integración a la sociedad en forma creativa y productiva. El ingreso de las Universidades es un problema conflictivo.

NO ES UN FENOMENO sólo del ámbito chileno. Los estudiantes que participaron en los movimientos ocurridos en Francia, Italia o Polonia, entre otros, exigían una efectiva democratización del acceso a las Universidades. (Texto completo de su intervención en página 8).

Depuesto Jefe del Estado de Camboya

...OK (ANSA) —El Jefe ... de Camboya, el ... Norodom Sihanuk, ha ... depuesto hoy antes de que ... volver a su país, a ... la versión de los días pasados ... los comunistas del centro ... del Norte.

... de su deposición, ... mientras Sihanuk se ... en Moscú, llegó al ... de un día de noticias ... y contrastantes ... de Camboya. Desde ... el país está totalmente ... Muy probable... las facciones anti... lograron dominar a ... de la presencia ... nordvietnamitas en el

SITUACION CONFUSA

... algunas fuentes, el ... Sihanuk habría telegrafiado a su madre inmediatamente después del anuncio de ... para comunicarle ... dirigentes soviéticos le ... su apoyo por el restablecimiento de neutralidad en

... soviéticos habrían ... deplorado "la ... derechista" del ... de Phnom Penh, aun ... dispuestos a ... a Sihanuk a restablecer el ... la emisora de Phnom Penh ... quien tiene ... las riendas del país no es el Jefe Provisional del Estado, sino el primer Ministro Lon Nol.

La emisora anunció además que cuanto antes se elegirá a un Jefe del Estado, en sustitución de Sihanuk.

No se sabe cual es la situación en Phnom Penh y en el resto del país después del anuncio de la destitución de Sihanuk. Las comunicaciones telefónicas y telegráficas han sido interrumpidas. Las fronteras del país están cerradas. La única fuente de información es la emisora Nacional.

El Jefe Provisional del Estado, Cheng Heng, adoptará una política de "Independencia, Neutralidad e Integridad Territorial" según la emisora.

Se supo que estaba ocurriendo algo en las primeras horas de hoy, cuando se prohibió a un avión procedente de Paris aterrizar en el aeropuerto de Phnom Penh. Poco después ocurrió lo mismo con un avión procedente de Bangkok.

(Pase a la página 6)

El Mariscal del Aire, Sir John Grandy, acompañado del Adicto de Defensa de la Embajada de su país, Capitán de Navío F. C. Tahtcher, coloca una hermosa ofrenda floral con los colores de la bandera de Gran Bretaña, en el monumento al Prócer General Bernardo O'Higgins.

Candidaturas y Candidatos

Tomic

TOMIC

El candidato popular de la Democracia Cristiana, Radomiro Tomic, continúa su gira por Santiago en lo que se ha denominado "Encuentro con los Pobladores". Las giras por Conchalí, Las Barrancas y Renca han dado paso a la operación en el Primer Distrito de Santiago. Ayer Tomic estuvo en La Cisterna y hoy recorrerá diversas poblaciones de Ñuñoa entre las que figuran Población La Faena, Población Lo Arrieta, Villa Olímpica, Cruz Gana, Rosita Renard, Jaime Eyzaguirre y un acto final en Rodrigo de Araya con Lo Plaza.

Allende

ALLENDE

El Candidato de las Fuerzas de la Mesa Redonda, Salvador Allende, regresa hoy de su gira por las Provincias de Aysén y Magallanes, para continuar durante el fin de semana sus actividades en la provincia de Valparaíso. El sábado y el domingo, se presentará en actos en Valparaíso y Viña del Mar.

Alessandri

ALESSANDRI

El Candidato del Partido Nacional, Jorge Alessandri, inicia hoy su gira por las Provincias de Concepción y Arauco. El Candidato derechista viaja acompañado de altos dirigentes del Partido Nacional y del Comando de su campaña. Se le ha programado, incluso, presentaciones en algunos centros obreros como Lota-Schwager y Coronel.

PDC lo propuso en la Cámara

Creación de "Fondo Especial Para el Financiamiento de Educación Superior"

La creación de un "Fondo Especial de Desarrollo de la Educación Superior" propuso ayer el Partido Demócrata Cristiano por intermedio de sus diputados Luis Maira y Pedro Urra, durante la Sesión Especial en que la Cámara analizó la situación de la Educación Superior. Al mismo tiempo, recogiendo una idea de los Rectores de las Universidades, insinuaron como primera fuente para financiar este Fondo los "Certificados de Participación", documento que debería suscribir todos los egresados de las Universidades, retornando en parte, y a largo plazo, la inversión que la comunidad realizara para que ellos se educaran.

"El Fondo Especial" recibiría por este concepto un ingreso anual inicial de 60 millones de escudos.

"Es un orgullo para el Gobierno de cualquier país del mundo poder exhibir en la Cartera de Educación a dos maestros y educadores tan destacados como don Juan Gómez Millas y don Máximo Pacheco. Ellos, durante los cinco años de Gobierno del Presidente Frei, han enriquecido el debate parlamentario con sus intervenciones, posibilitando un diálogo elevado y constructivo que sólo beneficia al País". —Expresó el Diputado Luis Maira al iniciar su intervención en la Sesión Especial en

MAIRA

que la Cámara analizó la situación de la Educación Superior Chilena.

Durante la documentada exposición de Maira, los numerosos parlamentarios que estaban en la Sala guardaron respetuoso y elocuente silencio, ratificando las palabras del orador, al aceptar por unanimidad el Proyecto de Acuerdo por él presentado: "Que la Cámara oficie a los Rectores de todas las Universidades del país, para que entreguen a la Corporación los planteamientos y posiciones de sus respectivas comunidades académicas y así con consenso unánime y demócratico, impulsar una legislación que coordine la expansión y diversificación planificada de la Educación Superior y entregue los recursos necesarios a cada Instituto de Educación Superior".

Los principales aspectos que el diputado Maira abordó en su documentada intervención fueron: la expansión y Reforma de la Educación Nacional en sus niveles básicos, medio y superior, la situación educacional chilena en relación con otros países, déficits y superávits de profesionales en el país, el aumento de los estudiantes en los niveles universitarios, la necesidad de la planificación y coordinación en la Educación Superior; fundamentando cada uno de los acápites de su exposición con cifras y antecedentes cuyas fuentes grantizaban su plena solvencia.

Reforma Educacional ha Abierto el Camino de la Universidad al Pueblo

"De todas las Reformas iniciadas por el Gobierno del Presidente Frei, la que concita una aprobación más amplia y unánime por parte de todos los sectores es la Reforma Educacional"- expresó Maira al iniciar el análisis del proceso de expansión de la educación chilena y su Reforma.- "Aún los más apasionados críticos de la gestión del actual Gobierno reconocen el valor de esta Reforma"- agregó.

El Parlamentario explicó que el aumento de las matrículas está estrechamente ligado al proceso de Reforma Educacional iniciada en 1965 y de Reforma Universitaria desencadenado en 1967.

Entregó antecedentes que demuestran cómo la UNESCO ha calificado a Chile como el país que marcha a la cabeza de Latinoamerica en materias educacionales.

REFORMA EDUCACIONAL

Recordó como la primera etapa de la Reforma Educacional había sido el plan extraordinario de expansión eduacional iniciado el 65 y que entregó matrícula a 600.000 niños, capacitó 5.000 maestros, construyó 6.000 salas de clases. "Este proceso continuó -dijo- al expandir de 6 a 8 años de Educación Básica y diversificar la educación media, tradicionalmente humanística, dando gran impulso a la formación profesional y técnica". Agregó Maira que la supresión del Bachillerato fue otro paso positivo en el proceso reformista.

REFORMA UNIVERSITARIA

Enseguida, al referirse a la Reforma Universitaria explicó que está podía visualizarse no sólo en el proceso de creciente democratización del poder en las Universidades, en la orientación moderna de carreras y programas en la composición más justa socialmente de sus contingentes estudiantiles, sino tambien en el crecimiento notable de sus matrículas y presupuestos.

Señaló al respecto cómo en 1963 había en todas las Universidades chilenas un total de 31 055 alumnos, siendo esta cifra en 1970 de 75.060 alumnos. O sea con un crecimiento de 150%.

"Los presupuestos-expresó Maira-han aumentado en márgenes similares".

PROBLEMAS QUE PERSISTEN

"Pese a estos notables aumentos, que nos colocan a la cabeza de latinoamerica y en una situación superior a muchos países de desarrollo más elevado, no podemos dejar de reconocer que aún subsisten algunos problemas. Y uno de ellos es precisamente la falta de matrículas en las Universidades"-dijo Maira.

PRESION DE LA REFORMA

Explicó que esta falta de matrículas se debía precisamente al proceso reformista de la Educasión impulsado por el Gobierno. "La presión para ingresar a la Universidad la generó precisamente la Reforma Educacional, que no sólo ha ampliado los contingentes estudiantiles en la Educación Media, sino que ha estado acompañada por toda una política de asistencialidad que se traduce en más de 1 millón de desayunos escolares diarios, 500 mil almuerzos, miles de becas integrales. Con ello, no sólo la clase alta y sectores medios pueden estudiar y acceder a la Universidad sino que también son cada día más amplios los sectores populares que tienen esa posibilidad".

UNA ACTITUD PATRIOTICA

Ante esta situación Maira reclamó de todos los sectores una actitud elevada y patriótica para solucionar el problema. "Debemos -dijo- tener una actitud abierta y receptiva encaminada a la solución de esta situación en forma tal que ella permita encauzar los problemas universitarios, teniendo en cuenta las necesidades reales que para su desarrollo tiene el país y velando por la realización personal de cada joven que aspira a la Universidad".

Diputado Pedro Urra:

"Mayores Recursos Para la Nueva Universidad"

Para afrontar la expansión de la Universidad y dotar al país de los profesionales que el país necesita, Maira propuso al PDC la creación del **"Fondo Especial de Desarrollo de la Educación Superior"**, que permitiría entregar a cada casa de Estudios Superiores los medios adecuados para la realización de sus tareas.

URRA

PLANIFICACION Y COORDINACION

En su intervención, el diputado Pedro Urra puso énfasis en su intervención en la necesidad de coordinar y planificar adecuadamente los medios para la expansión de cada Universidad.

Citando a Clodomiro Almeyda, hizo notar el hecho que en gran parte la situación desmedrada de las Universidades se debe a la poca coordinación que tienen actualmente en la inversión de sus recursos. "Debe tenerse especial cuidado en evitar las duplicaciones o el incremento de carreras sin perspectivas, asignando los recursos de acuerdo a las necesidades reales del país, ampliando la autonomía académica, administrativa, operacional y financiera, en términos que resulte beneficioso para toda la comunidad nacional.

LA NUEVA UNIVERSIDAD

Urra señaló que con un mayor financiamiento se aceleraría la construcción de una Nueva Universidad, democrática en su composición, comprometida con los intereses del pueblo en su orientación, y con real planificación académica en su trabajo.

"Universidad Para Todos": Una Consigna Burguesa

Uno de los aspectos más interesantes de la exposición de Maira, fue cuando analizó el problema político que se pretende crear por sectores comunistas, basándose en los estudiantes que quedan sin acceso a la Universidad.

Al respecto el diputado recordó las palabras del catedrático, sociólogo y dirigente del Partido Socialista, Clodomiro Almeyda, quien expresó en un artículo publicado en los Anales de la Universidad de Chile, que el problema del presupuesto universitario —causa, según los dirigentes del Movimiento Comunista "Universidad Para Todos", de la falta de matrículas —no es un problema de recursos financieros sino de inadecuada utilización de éstos.

Maira expresó también su extrañeza por el poco rigor doctrinario de los dirigentes comunistas, quienes no vacilan en esgrimir una consigna netamente burguesa como es la de "Universidad Para Todos" con tal de obtener dividendos políticos.

Explicó que esta aspiración de Universidad para Todos es netamente burguesa, ya que ella engloba en concepto de menosprecio por lo técnico y por el operario calificado sectores ambos muy respetables en toda sociedad democrática. "El plantear que todos deben llegar a la Universidad significa caer ante argumentaciones típicamente burguesas que idealizan al profesional como la cúspide o cima del estrato social, como una condición que proporciona dinero, prestigios y ascenso social" —dijo.

LOS QUE FALTAN Y SOBRAN

Maira con datos de un estudio de INSORA, basados en antecedentes del Consejo de Rectores, INSORA, y Oficina de Planificación de la Superintendencia de Educación, entregó nuevos argumentos que invalidan, por falta de seriedad, la consigna "Universidad para Todos", y que sitúan el problema en sus términos justos: **"utilizar racionalmente los recursos para preparar los profesionales que el país realmente necesita."**

"Ese estudio de INSORA señala que el país necesitaba 156.953 profesionales y técnicos de nivel superior. Tenía en cambio 170.241 —cifras al año 1969— "expresó Maira. "Sin embargo esta realidad es mucho peor, ya que mientras en algunas especialidades sobran los profesionales, **en otras hay un grave déficit de ellos"** —continuó. Y entregó el siguiente cuadro.

ALGUNAS ESPECIALIDADES EN QUE HAY EXCESO DE PROFESIONALES

Profesores con estudios superiores —diversas disciplinas	1394
Asistentes Sociales	1197
Constructores Civiles	802
Abogados	1145
Psicólogos y Sociólogos	370

ALGUNAS ESPECIALIDADES EN QUE FALTAN PROFESIONALES

Médicos	420
Dentistas	186
Ingenieros Comerciales	472
Ingenieros Agrónomos	61
Farmacéuticos	139
Técnicos especializados	4672

Esto es consecuencia directa del crecimiegto inorgánico de las Universidades, .de la falta de coordinación en sus programas de expansión y de dualidades competitivas absurdas.

Promedios Universitarios en Chile y Otros Países

Los parlamentarios demócratacristianos entregaron durante el debate de ayer un interesante cuadro comparativo de la UNESCO que permite ubicar la situación de nuestro país, en materia de Educación Superior, en relación con otras naciones.

El cuadro de la UNESCO señala que por cada 100.000 habitantes los siguientes países tienen la cantidad de universitarios en sus aulas:

México	338
Brasil	217
Cuba	422
CHILE	860
Alemania	788
Inglaterra	646

Aclaran Defensa de Cardenal Silva

Hemos recibido la siguiente carta, que publicamos textualmente por entenderla de interés general.

Santiago, 17 de Marzo de 1970.

Señor
Director Diario El Mercurio
PRESENTE

Señor Director:

Al leer el Artículo referente a la interrupción de la Misa de 12 en la Catedral de Santiago, me veo en la obligación de desmentir una declaración que vuestra redacción nos atribuye a Eugenio Rodríguez y yo.

Es falso que hayamos dicho "no pertenecer a la denominada Iglesia Joven, sino a una en formación cuya única misión será defender la dignidad de nuestro Pastor".

Debo aclarar que no pretendemos formar una Iglesia X dentro de la Iglesia Católica, tan sólo hemos iniciado una campaña o movimiento de respaldo a nuestro Cardenal ante las reiteradas injurias y calumnias de que es objeto por parte de grupos y personas interesadas.

Además debo decirle que si hubiéramos tenido el dinero suficiente para inversiones pagadas o acceso directo a algún medio de difusión no habríamos recurrido a la provocación de un acto que a algunas personas les ha parecido herético o inadecuado, aún cuando a nuestro juicio no constituya en este caso una falta de respeto a la Jerarquía eclesiástica, como sí lo han sido los ataques perpetrados por el señor Juan de Rosa Ventura y el insidioso PEC a nuestro Pastor.

Agradecería publicara esta carta-desmentido en el diario que Ud. dirige.

Atentamente

Carlos Latorre C.
C. 5864125 Stgo.

Comando de Comerciantes Independientes Tomicistas Invitan a Dejar Adhesiones

El Comando Nacional Independiente de Comerciantes Simpatizantes de la Candidatura Presidencial de Radomiro Tomic R., que agrupa a los pequeños y medianos comerciantes, a los pequeños y medianos industriales a los comerciantes de ferias y mercados, de ferias libres, kioscos y otros, es decir a la gente de esfuerzo que, con su pequeño capital, su trabajo y el de sus familias, comparten honestamente la función de proveedores del consumidor, invita a todos los comerciantes detallistas independientes que simpaticen con la candidatura presidencial de Radomiro Tomic, a que pasen a dejar su adhesión en Mac Iver N° 431, todos los días hábiles, de 10 a 13 horas y de 16 a 20 horas.

El Comando Independiente de Comerciantes Simpatizantes de la Candidatura Tomic, invita a todos los comerciantes que estén convencidos de la enorme labor realizada por este Gobierno, y que estén conscientes de lo que se ha conseguido tras una lucha que para los comerciantes ha durado décadas:

—Registro Nacional de Comerciantes.

—Creación del Tribunal de Comercio, que tiene competencia para decidir sobre las sanciones que impone DIRINCO.

—Creación de Centrales de Compras, que han dado al detallista, la ventaja de obtener mercaderías de primera mano, eliminando al intermediario.

—Elevación del sueldo patronal para fines tributarios.

—Reducción de la tasa de Primera Categoría.

—Fijación de un límite para la emisión de boletas de compraventas.

—Reducción del número de tasas de compraventa.

—Facilidades de importación para pequeños y medianos industriales para renovación de maquinarias, y

—Créditos CORFO a largo plazo para los mismos fines.

La Cuarta Comuna Ratificó el Triunfo de Tomic en Santiago

En la Cuarta Comuna del Primer Distrito donde inició su recorrido por Santiago, el candidato popular, Radomiro Tomic fue aclamado por alrededor de 5.000 hombres, mujeres y jovenes que se reunieron en la Población Los Nogales para testimoniarle su adhesión y ratificarle que la mayoría de los pobladores apoyan decididamente su postulación.

Una muchedumbre entusiasta, en la que destacaban principalmente las dueñas de casa y la juventud, aclamó a Tomic con el grito de "Presidente, Presidente". Culminó así un triunfal recorrido por ese populoso sector donde viven cientos de familas trabajadoras, que salieron a las calles para vitorearlo, para saludarlo y aclamarlo como el futuro Presidente de Chile.

RECORRIDO EN LAS POBLACIONES

Radomiro Tomic comenzó su visita a la Cuarta Comuna, en el local del Partido Demócrata Cristiano, ubicado en Bernal del Mercado N° 9. Desde allí partió hacia las poblaciones del sector acompañado de los senadores José Musalem, y Tomás Reyes Vicuña, del diputado Luis Pareto, del Alcalde de Santiago, Manuel Fernández y del Regidor Rubén Escobar, que a la vez es Presidente de la Cuarta Comuna del PDC.

El abanderado popular visitó en primer término la Población Igualdad y Trabajo, donde numerosos vecinos lo esperaban con carteles y letreros como asimismo dueñas de casa que quisieron testimoniarle su adhesión.

Continuó luego a "La Palma", donde fue detenido en casi todas las esquinas por pobladores que salieron de sus casas para saludarlo. Las viviendas lucían letreros y afiches del candidato.

PENSIONADOS DEL SERVICIO DE SEGURO SOCIAL

Los pensionados del Seguro Social invitaron a Tomic a una reunión en su local que estaba adornado con letreros del candidato. Allí le hicieron ver su situación y le expusieron sus problemas. Tomic les contestó que durante su Gobierno se dispondría que todo chileno que llegara a determinada edad, tendría una pensión de vejez, sin otro requisito. Pero fue franco al exponerle el plan. Les manifestó que éste se tendría que lograr en un lapso determinado y no en los primeros dos o tres años; pero que la iniciativa entraría en vigencia lo antes posible.

Siguió luego hacia la Población Los Nogales, donde la mayoría de las casas estaban también adornadas con su retrato, mostrando la adhesión de cientos de familias que durante este Gobierno han logrado mejoramientos de carácter social y a través de numerosas operaciones sitios que le han dado viviendas a cientos de familias que antes carecían de un techo.

La gente salió a las calles, continuó detrás del candidato por el largo recorrido con entusiasmo realmente impresionante.

Finalizó la visita a ese sector, en la Población "Santiago", de reciente creación, y donde todas las casas son nuevas, construidas durante el Gobierno de Frei por medio de la Operación Sitio. En este sector, como en los anteriores, la inmensa mayoría está con Tomic.

En la primera visita a poblaciones del Primer Distrito, Tomic fue invitado a los diversos locales donde funcionan comandos de su candidatura: sostuvo reuniones con los dirigentes de ellos, visitó los comandos independientes y charló con vecinos y juventud.

Una actuación realmente impresionante fue la que le cupo a la Juventud Demócrata Cristiana del sector, que mostró empuje, sentido de responsabilidad y entusiasmo extraordinario.

LA CONCENTRACION FINAL

La concentración final del sector se realizó en calle Gandarillas con Hermanos Carreras. Desde un improvisado escenario, Tomic dirigió la palabra a los cinco mil fervorosos partidarios que lo aclamaron insistentemente y que lanzaron el grito de "Presidente, Presidente".

En primer término usó de la palabra el Presidente del Comando de la Población, Hugo Flores, antiguo luchador de la causa democratacristiana. Lo hizo en seguida, María Lucero, dirigente de las dueñas de casa, quien señaló que la mujer, nuevamente, llevará al solio de los Presidentes de Chile a un democratacristiano y que aunque la Derecha estaba tratando de corromper a humildes pobladores del sector, no conseguirían sus objetivos. Habló luego Ernesto Carvajal, dirigente juvenil y el Regidor de Santiago, Rubén Escobar Díaz.

Tomic al dirigirse a los pobladores dijo que muchas veces el pueblo elige Presidentes y éstos, una vez instalados en el Gobierno le dan vuelta la espalda a quienes lo han llevado al poder. "Cuando yo sea elegido, agregó, jamás preferiré la amistad de los poderosos a la fidelidad que le debo al pueblo. Cuando Tomic sea elegido Presidente, el poder corresponderá al pueblo y a nadie más".

Censurada la Mesa de Cámara de Diputados

Fue censurada la Mesa de la Cámara de Diputados a raíz de los sucesos registrados en la sesión de la tarde de ayer.

La censura fue presentada por el Comité Parlamentario Socialista, diputado Erick Schnake.

Partido Radical Agradece Indulto de Estudiante Jana

P. Rojas

Una declaración relacionada con el indulto concedido por el Ministerio de Justicia al estudiante universitario, Jaime Jana Sanz emitió el Partido Radical. Textualmente señala esta declaración:

1).— "Que Jaime Jana Sanz es militante del Partido Radical.

2).— Tomando conocimiento el Partido Radical que había sido condenado a 100 días de privación de su libertad, solicitó por intermedió del Secretario General del Partido Radical, diputado Camilo Salvo, al señor Ministro del Interior, el indulto de Jaime Gana.

3).— Que tuvo en consideración su militancia en el Partido Radical y el hecho que cursa actualmente quinto año de derecho en la Universidad de Concepción con una conducta irreprochable.

4).— Habiendo solicitado el señor Ministro del Interior, los informes respectivos, nos comunicó su aceptación, iniciándose los trámites del indulto el que fue concedido por reunir los requisitos legales.

5).— El Partido Radical agradece al señor Ministro del Interior y al de Justicia este indulto y confirma las declaraciones que al respecto hicieron rechazando las críticas que injustamente han recibido".

La declaración lleva timbre del Comité Ejecutivo Nacional del Partido Radical, a través de su Secretaría General.

Incidentes Promovieron Estudiantes Marxistas

Violentos incidentes, que incluso llegaron a las vías del hecho, se registraron esta tarde en la Cámara de Diputados, cuando en la sesión usaba de la palabra el Ministro de Educación Máximo Pacheco.

El Secretario de Estado estaba exponiendo los puntos de vista del Gobierno, en torno a los problemas educacionales y principalmente a los relacionados con las matrículas en las Universidades, siendo interrumpido constantemente por grupos de estudiantes marxistas del "Movimiento Universidad para Todos", situados en la galería del Hemiciclo.

Esta situación, dio origen a un violento intercambio de opiniones entre diputados democratacristianos y de la unidad popular, el que culminó cuando Ricardo Tudela de la DC y Mario Palestro, del Partido Socialista, se trenzaron a golpes de puño.

El Vicepresidente de la Cámara diputado Rafael Señoret, que presidía la sesión, la suspendió inmediatamente ordenando el desalojo de las galerías. Carabineros intentó cumplir esta orden en medio de una batahola general. Sin embargo, al reanudarse la sesión, volvió la calma al Hemiciclo al comprobar que los estudiantes permanecían en las tribunas altas, por la intervención de parlamentarios comunistas y socialistas que les fueron a dar protección.

Cámara ve Acusación Contra Ministro Ossa

Para hoy está citada, en sesión Especial, la Cámara de Diputados, debiendo considerar el libelo acusatorio contra el Ministro de Defensa Nacional, Sergio Ossa Pretot.

Hasta el momento han anunciado sus votos favorables a la Acusación Constitucional los Partidos de la "mesa redonda" y el Partido Nacional contando el Ministro sólo con los votos favorables de sus compañeros de Partido, los diputados democratacristianos.

LA NACION

...álisis de Rentas Aduaneras

...a Superintendencia de Aduanas entregó los antecedentes es...cos relativos al año 1969, di...s de los cuales arrojan infor...ones que es de conveniencia ...ar. Tenemos así que el solo ...rto de Valparaíso recaudó duran...e la anualidad, E° 1.183.272.525.65 ...equivalente al 73.68% ...todos los ingresos ...ueros estimados para el país, ...es superior en 33.90% a la ...udada en el año 1968.

...alparaíso es el puerto de entra... de la inmensa mayoría de las ...narias y materias primas ...Chile debe importar para dar ...miento a su economía produc... Por lo tanto, el hecho de que ...la recaudación aduanera, ...ica que estamos recibiendo ...cantidad apreciablemente ...superior de estos elementos.

...orque, es preciso advertirlo, ...tasas de impuestos y derechos ...duana no han tenido alzas en... 1968 y 1969, ya que se ha cui...por el Gobierno no recargar ...adquisiciones de elementos ...ctivos con nuevos tributos ...elevación de los existentes. Co...onde, por lo consiguiente, el ...nto anotado de las entradas, ...vamente, a incremento de ...importaciones.

...estro régimen de comercio ...or no acepta, como es bien... el ingreso de mercaderías ...o o superfluas; limita las in...ciones sólo a los rubros ...ensables. De allí que cual... crecimiento del volúmen de ...derías o productos represen... fortalecimiento efectivo de ...ses económicas nacionales.

...a gran parte de las internacio... registradas en Valparaíso ...ponde a maquinarias que, ...o producirse en el país o por... contribuyen al desarrollo, es... gravadas sólo en muy peque... porcentajes. Se requiere, por lo ...una cantidad muy alta de ...taciones de esta especie pa...mar una masa de mayores ...os capaz de subir en 33.9% ...ta aduanera.

...hile vivió, durante muchos ...con una industria que se impro...nte las exigencias del déficit endémico de la balanza de pagos: había apenas moneda extranjera disponible para importar alimentos insubstituibles o que nuestra agricultura, pésimamente explotada, no entregaba al consumidor nacional. Era lógico, por lo tanto, que las manufacturas fueran débiles y deficientes, ya que carecían de equipos modernos o de una planificación adecuada.

El buen precio logrado por el cobre, en gran parte debido al esfuerzo de la actual Administración, permitió, por primera vez durante mucho tiempo, disponer de moneda internacional para la compra de nuevos equipos productores. En este sentido, se ha cumplido una tarea de proyecciones realmente impresionantes, ya que suben de 2.400 millones de dólares las internaciones de maquinarias de producción llevadas a cabo durante el último quinquenio.

Gracias a ello hemos transformado gran parte de la industria nacional en empresas con posibilidades tanto internas como de exportación.

Este fenómeno económico que aún no comienza a reflejarse en las estadísticas internas de producción, resalta al examinar las estadísticas de la renta aduanera; que anotan el ingreso de maquinarias y primeras materias, que dan solidez y estructura al progreso productivo nacional.

A muy corto plazo, cuando se conozcan las cifras de la exportación chilena por rubros, se podrá verificar cómo este nuevo equipamiento productivo ha aumentado las exportaciones de los sectores industriales, con lo que se revela la magnitud del avance y perfeccionamiento que estos rubros han alcanzado entre nosotros.

Las cifras de la Aduana de Valparaíso constituyen un notable anticipo sobre este particular, respecto del que hemos estimado útil hacer algún comentario, para evitar que sigan prosperando sin contrapeso las predicciones intencionadamente pesimistas que se echan a correr irresponsablemente y con fines meramente politiqueros.

...eba Nacional de Octavos Años

...a proverbial infalibilidad de las máqui...s que agregarles su imparcialidad.

...udable que en la máquina no pueden ...factores sentimentales o de cual...era índole que los meramente obje... computables al emitir un juicio. Es... que ha quedado verificado una vez ...el proceso de computación de la ...Nacional de Octavos Años, lleva...bo en todos los colegios del país en ...bre del año pasado.

...ritmo de seis mil tarjetas diarias, ...procesadas por las computadoras ...tro Nacional de Computación cien... mil respuestas dadas por los ...durante el desarrollo de la prue... mencionada. Este examen es ...sable para que los alumnos pue...ir su Licencia de Educación Bási...gresar así a la enseñanza media.

...esta prueba se determinan las ...des del educando y sus conoci... matemáticos, señalándose en las ...tas licencias las notas correspon... séptimo y octavo año de Educa...ica con porcentajes en las siguien... Científico-humanista, Agrícola, ...Comercial y de Servicios ...ados. También se reseñan ras... personalidad, áreas de interés, ...y habilidades del alumno, ...endo por lo tanto esta prueba ...eto informe sobre el estudiante.

...rueba Nacional de Octavos Años ...fundamental de la reforma educa...uesta en práctica por el actual ...Por primera vez en la historia de ...educación se ha establecido un ...racional y moderno para determi...rtunamente las vocaciones del ..., ya que en épocas anteriores la ...de las profesiones y oficios que...ía al parecer de los padres, o, lo ...peor aún, a la moda, ya que ...das carreras eran excluidas por ...prejuicios. Porque en nuestro país, ...muchos otros, existen profesiones ...das por el conglomerado social, ...que otras son excluidas "a priori", ...entonces el elevado porcentaje de fracasos durante el desarrollo de las carreras universitarias, y, también, en el desempeño de la misma una vez que el alumnado obtenía su título.

Indudablemente que las computadoras no eximen de prejuicios a las profesiones que el público las reviste de ellos, pero permiten indicarle al alumno cuál es la profesión que, según sus aptitudes naturales, están en condiciones de estudiar, evitándose así futuras frustraciones y amarguras. Por otra parte la puesta en práctica de este moderno sistema permitirá a la larga terminar con todos estos mitos y prejuicios, ya que una sociedad integrada por personas que se encuentren contentas con sus oficios, será necesariamente mejor y más progresista.

La humanidad necesita cada día más de la especialización. Es tal el cúmulo de conocimientos acumulados por el hombre en el momento actual, que se ha tornado por completo imposible dominarlos durante una vida humana, por cuyo motivo es indispensable la división en especialidades que permitan un mejor aprovechamiento de todo lo que se sabe. La sociedad actual necesita de la diversificación profesional. Es decir, no significa que sea solamente benéfico para los alumnos el que se le indiquen sus vocaciones —quizá se frustren al ver que no son aptos para lo que ellos, gracias al medio en que se desenvuelven, consideraban mejor— sino, lo más importante, es indispensable —vitalmente necesario— para el desarrollo económico y social de nuestro país.

Sólo diversificando las profesiones y trabajos se conseguirá integrar al país al vertiginoso ritmo del desarrollo mundial, ya que de lo contrario se arriesga a hundirse definitivamente en el subdesarrollo.

Los nuevos métodos educativo y de selección de aptitudes puestas en vigencia por la reforma educacional constituyen así la mejor base para construir una nación grande y moderna. No tardará la ciudadanía en apreciar en toda su magnitud este gran esfuerzo desplegado por el Gobierno democratacristiano.

Z

TV y Participación Popular

La decisión de renovar el funcionamiento del Congreso con tableros electrónicos de votación y un circuito cerrado de televisión que podría eventualmente conectarse con la televisión comercial podría tener consecuencias más importantes que un simple aumento de la eficacia en el trabajo parlamentario.

En la práctica, los debates y las resoluciones parlamentarias permanecen restringidos a un círculo relativamente pequeño de personas. Los esfuerzos que se han hecho para permitir un acceso masivo de la población a la labor legislativa no van más allá de la publicación de los debates en la prensa y la admisión del público a las tribunas del Congreso. A pesar de que ambas medidas son fundamentales, es seguro que la posibilidad de trasmitir directamente sesiones claves, donde se discuten problemas nacionales decisivos, a los aparatos de televisión de todo el país, tendría un efecto varias veces superior sobre la población. El viejo sueño griego de la democracia directa y la visión leninista de una Asamblea compuesta por mandatarios revocables podría encontrar una expresión mediante los modernos medios de comunicación de masas.

Es cierto que la salud y la eficacia de un régimen democrático dependen del contexto económico-social en el cual respira y que la democracia política es una ilusión sin la democracia económica. Pero al acercar los problemas políticos fundamentales a la casa de cada teleespectador se contribuye a crear y desarrollar una conciencia política masiva que puede ser un elemento importante para impulsar al país en cierto sentido.

Si por "politización" se entiende una preocupación general de un país por los problemas políticos, el fenómeno debería ser estimulado y la TV sería un irreemplazable instrumento en este sentido.

Aún más, podría afirmarse que es imposible que la participación popular y la democracia de masas sean expresiones con contenido preciso si las grandes mayorías nacionales no son invitadas y aún inducidas a tomar conciencia de la coyuntura histórica en que les tocó vivir. La televisión es, en esta tarea, un vehículo más importante que la prensa, porque ésta destaca inevitablemente las intervenciones de los parlamentarios con cuyas ideas simpatiza. Una sesión completa de la Cámara o el Senado, lanzada al aire en imágenes por todo el territorio nacional, equivale a la imparcialidad absoluta en materia de información y podría llegar a asignar una nueva dimensión a la democracia.

Ladrones en Apuros

Por Juan Tejeda

Un joven landronzuelo, en Linares, llamado "El Lolo" o "El Solitario", ha protagonizado un divertido episodio, por lo menos para los dueños de la casa que intentó robar y para la policía.

No hallando entrada directa, el Lolo subió al techo y se descolgó por dentro de la chimenea. Buena idea, pero quedó atascado, sin poder saltar hacia abajo ni emprender el retorno chimenea arriba.

Tuvo que pedir socorro a las dos horas de inmovilidad y espanto. Entraron en acción bomberos, policías y el dueño de la casa. Ahora goza de mayor movilidad en la Cárcel.

Se conocen otros casos.

Stephen Homer, de Oxford, Gran Bretaña, quiso robar una máquina tragamonedas. Metió la mano y no la pudo sacar. Forcejeó mucho, pero lo venció el cansancio y se quedó dormido. Naturalmente, fue encontrado allí, y hubo que llamar mecánicos especialistas para desprenderlo de su trampa.

En París, un famoso ladrón, de paso silente y modales de duende entró a robar. Pero pisó una muñeca, la muñeca se puso a gritar "¡Mamá, mamá!", a sus gritos no despertó la mamá sino el dueño de casa, quien metió al ladron en un hermoso ropero, que le sirvió de sala de espera hasta la llegada de la policía.

Un falso sacerdote llegó a un banco, en Rosario, Argentina, acompañado de un grupo de hampones. Gritó "esto es un asalto", y lo hizo con tal fuerza, que se le escapó el tiro. Y el tiro produjo tal desconcierto, que provocó la hulda de sus complices, que huyeron despavoridos.

Manuel Rojas fue muy meticuloso cuando describió, en su "Hijo de Ladrón", los pasos, fantasmales, la religión del silencio y del sigilo, el cuerpo y el alma unidos en un ir de puntillas de quien acomete un robo más o menos planeado. Fue docto y elevó a una categoría humana el oficio masculino más antiguo (y más nuevo) del mundo: el del robo. El robo tiene diversas series: esas series empiezan con el atraco burdo y terminan con la estafa elegante. Hay un enorme camino entre ambos extremos. Desde Maurice Leblanc a Simenón hay un mundo. En el primero se piensa. En el segundo se intuye, se olfatea.

El robo participa de ambos aspectos. Por una parte es aventura, intuición, azar. Por otra es cálculo, revisión de planos, entrevistas previas.

En la sociedad actual, no hay derecho a que los ladrones fracasen. Las técnicas están sobajeadas y racionalizadas, y hace falta una especie de ICARE (Organización Chilena de Administración Racional de Empresas) para ellos. Lo malo es que cuando se piensa en la racionalización, es generalmente demasiado tarde. No se puede borrar el pasado irracional, ni tampoco disfrazar el deseo de subsistir en una apariencia de racionalidad. Siempre es tarde para ser neocapitalista.

Arica: Del Nylon a la Electrónica

Benjamín Subercaseaux escribió una vez que Arica, "si venimos del Norte, nos parece desbordante de chilenidad. Si venimos del Sur, nos sabe a tierra extranjera. Por eso Arica tiene algo de mito, y los que la visitan nunca saben dónde se encuentra su realidad". Así es, en efecto, porque es como una síntesis de tres países que convergen en su zona: los desiertos y la cordillera de la costa, que comienza en el Morro, son de Chile. Perú le aporta la sierra, con sus hondos valles y espantosos abismos; y Bolivia el extenso altiplano en cuyas lagunas y volcanes parecen abrazarse el cielo y la tierra.

Su historia ha sido también curiosa. Durante la Conquista y la Colonia fue una "pascana", que en quechua quiere decir "lugar en que se completa una etapa del camino", porque allí se detenían a descansar los viajeros que venían del norte y del sur. El comercio de los metales preciosos fue convirtiendo la "pascana" en ciudad, título que recibió en 1570 y cuatro años después el Rey hizo obligatorio el tráfico de plata por Arica, que era, sin embargo, según las crónicas de la época, el lugar "más caro, incómodo y del más desabrido y enfermo temple de todo el reino". Asaltada, por piratas, siempre supo defenderse con bravura y su fidelidad a la Corona le valió la leyenda de su escudo de armas: "Mayor es mi lealtad". Aunque los acontecimientos de la Guerra del Pacífico significaron una nueva demostración de heroísmo, muchas fueron las familias que abandonaron Arica, la que no vio el pleno despertar de su actividad sino a partir de 1953 cuando el Presidente Ibáñez dictó el famoso decreto del Puerto Libre. La ciudad entonces triplicó su superficie; saltó de 20 mil a 60 mil habitantes; levantó nuevos edificios; se acostumbró a vivir mejor y se despertaron nuevas inquietudes educacionales, arqueológicas y artísticas. En 1958 se creó lo que sería, perfeccionado por disposiciones legales posteriores, el instrumento básico de un progreso más hondo y maduro: la Junta de Adelanto.

Quien la visita hoy se admira de su bullente actividad, tan alejada de la calma siestera que siempre evocan las ciudades provincianas. En cifras de ocupación industrial por Comunas, Arica —excluidas las de la provincia de Santiago— ocupa el quinto lugar, superada solamente por Valparaíso, Talcahuano, Viña del Mar y Concepción. La participación del sector manufacturero ha crecido desde un 9,6 por ciento en el total de activos a que llegaba en 1952 a un 24 por ciento en 1968. Si se tiene en cuenta que este porcentaje, en el conjunto del país, llega sólo al 18 por ciento, estos guarismos adquieren todo el importante relieve que, sin lugar a dudas, tienen.

Hacia 1967 las actividades más intensas y de mayor ocupación eran cuatro: automotriz, electrónica, alimentaria y textil, las que ocupaban el 75 por ciento de la mano de obra dedicada a la industria. Comparativamente hablando, es la electrónica la que ha dado los pasos más largos, si se considera que hasta 1962 tuvo poca significación, limitada como estaba a la armaduría de receptores de radio, tocadiscos, grabadoras y radioelectrolas. Fue a partir de 1966 cuando inició su notable expansión, como resultado de la política de fomento a esta industria que propició el ejecutivo, en la cual la formulación de un programa de integración nacional por la Comisión para el Desarrollo de la Industria Electrónica, jugó un gran papel. Hoy, con excepción de la Philips y parte de la RCA, todas las industrias de esta índole se encuentran en Arica, acusándose entre 1968 y 1969 una mayor ocupación de un 40 por ciento.

El progreso ariqueño, del cual la actividad fabril es la muestra más señera; pero no la única, por cierto, no se está logrando sin las dificultades y dolores propios del crecimiento. Su población —estimada en la actualidad en 90 mil habitantes estables— crece a un ritmo endemoniado: 8 por ciento anual, cuyo solo contraste con el 2,4 por ciento que corresponde al conjunto del país demuestra la magnitud del fenómeno. Bien lejos quedó el moroso aumento de apenas un 0,5 por ciento que tenía en 1940, bajo el impulso formidable que a la población le da el hecho de que al departamento de Arica lleguen unas 20 familias a la semana desde todos los puntos del país. Es así comprensible que no obstante el inmenso esfuerzo, quede siempre un remanente de graves problemas, en el que el habitacional tiene mucho relieve, pues el 70 por ciento de la vivienda es de tipo provisional, de carácter marginal.

La respuesta, sin duda, sólo puede venir no sólo de una acentuación y profundización de la tarea iniciada, sino también de una orientación de ella hacia un desarrollo armónico no basado exclusivamente, como hasta ahora ha sucedido, en leyes de excepción. Arica ha creado ya un basamento que le permite crecer con sus propias fuerzas, evitando el peligro que envuelve siempre toda situación excepcional que es el de separarse de la comunidad total de que se forma parte. Así lo ha comprendido la Junta de Adelanto, cuyos esfuerzos se orientan en este sentido creador y auténtico.

Carlos Naudon
Arica, verano de 1970

Los Nuevos Teólogos y el Cardenal

Ya Melchor Gaspar Cano decía que "el hombre teológico es algo imposible". Y pensando ésto resulta bien difícil escribir un artículo que no resulte, además de imposible, absurdo y sin caer por cierto en la vulgaridad.

Mientras vemos que en otros países de más consistencia intelectual, como es en este caso preciso Alemania, los teólogos protestantes y católicos dialogan sobre ciertos temas, expresando sus puntos de vistas sin caer ni en el ridículo ni en lo increíblemente absurdo, aquí en Chile sucede como en un espejo, en donde se vive al revés.

Mientras en Munich se enfrentaban pensadores como Ernst Wolf, Guenther Bornkamm, Karl Gerhard Steck, Hanns Rueckert, Klaus von Bismarck y Rudolf Stahlin por parte de los evangélicos, y Heinrich Fries, Josef Rupert Geiselmann, Karl Rahner, S. J., Otto Karrer, Hans Urs von Balthasar, Paul Overhage, S.J., y Michael Schmaus por los católicos, vemos aparecer tanto en la prensa y radio de nuestro país "teólogos" tales como H.D.A. y Juan de Rosa Ventura, y otros.

En un semanario se editorializa sobre un artículo aparecido en "La Nación" en donde se defiende al Primado de la Iglesia Católica en Chile. A pesar de decir que "no obstante no ser una revista católica, guarda hacia las creencias religiosas, y hacia la Iglesia Católica el mayor de los respetos". Y continúa más adelante "Pero cuando los obispos y sacerdotes descienden a la arena de la batalla política, como lo vienen haciendo reiteradamente en los últimos años, cuando se transforman de apóstoles de Cristo en voceros de "la Revolución Socialista", cuando deciden bajar de su pedestal religioso para entrar a la lucha de la calle, no les es lícito seguir exigiendo una consideración que exceda a la que se le debe reconocer a un ciudadano cualquiera".

Y aquí, detengámonos un poco y digamos aquello de "Pastelero, a tus pasteles".

Sabemos que la revista oficial de la derecha no es católica. Sabemos también que su editorialista no ha sido nunca ni católico ni revolucionario. Como parece desconocer ambas doctrinas le es fácil confundir la acción social cristiana con "la Revolución Socialista".

Pero como ahora es vocero de los mismos que hace más de 20 años defendían a toda trocha la "inviolabilidad de la sagrada púrpura" (para utilizar una frase tipo "Fiducia") cuando parte de la jerarquía era contraria al movimiento político de la Falange Nacional, ataca lo que antes defendían.

"Si la Iglesia bendice nuestros intereses, bendita sea la Iglesia, si no, no nos vemos en la obligación de obedecerla". En esta frase se resumiría el pensamiento de ellos.

Y fuera de ésto no vale hablar más del editorial.

Lo que escribe el señor H.D.A., es más pintoresco. Quien pasó de ser de un crítico literario **démodé** a "ese algo imposible" de Melchor Cano, pero sin llegar a ser teólogo. Es simplemente como era el principio de acuerdo a la Biblia, hueco y sin forma.

Al hablar del Cardenal, dice: "No sólo falta a la verdad, que todos conocen, sino que justifica su falsía comprometiendo y poniendo en ridículo la autoridad de los Evangelios y el espíritu de Cristo que no contó con estos apóstoles".

¡Vaya que cristianismo más refinado sale de su pluma!

Será falta a la caridad, pero es bueno aquí recordar a San Pablo, y su consejo de con el necio no discutir.

Y a propósito de ésto, mejor ni siquiera hablar de ese nuevo "Santiago Apóstol", defensor tradicional del catolicismo, que es don Juan de Rosa Ventura. En un programa radial injurió al Cardenal. Lo único que le faltó fue meterlo en su "Hora Azul" para poder ridiculizarlo y después que se le caiga del auto.

Como nosotros no somos ni teólogos católicos ni siquiera católicos practicantes y fervorosos, como lo son los que atacan a su Pastor, no nos atrevemos a enseñar caminos que no nos corresponde mostrarles a estos nuevos doctores de la Iglesia, sino simplemente recordarles esa frase de la Biblia "Como quien compone un cacharro roto es quien trata de hacer entender a un necio".

Blas de Los Andes

Hugo Zepeda Coll

De Parlamentario a Predicador Dominico

EN UNA EMOCIONANTE ceremonia, que arrancó lágrimas en algunos de sus pasajes más dramáticos, el abogado Hugo Zepeda Coll recibió los sobrios hábitos blanquinegros que lo convierten en un nuevo miembro de la Venerable Orden de Predicadores de Santo Domingo de Guzmán. En las gradas de ese mismo altar, hace noventa años, otro político y abogado recibió su consagración sacerdotal: Crescente Errázuriz, posteriormente Arzobispo de Santiago. Zepeda, hijo del senador del mismo nombre, fue uno de los más destacados dirigentes de la Juventud del Partido Liberal y durante dos períodos representó a la provincia de Coquimbo como diputado al Congreso Nacional.

La atractiva arquitectura de la Recoleta Dominica, sus mármoles y el oro de sus altares, el colorido de sus vitrales y la profundidad de la música dieron perfiles barrocos a la consagración, perfiles de los cuales empieza a desprenderse lentamente la Iglesia post conciliar. La solemnidad de la ceremonia fue rota por una avalancha de jovencitas "bien" que intentaron convertir el acto religioso en una recepción social y, en más de algún caso, partidista, lo que mereció la enérgica condenación de la concurrencia que desbordó respetuosa las tres amplias naves recoletanas.

Veintisiete sacerdotes celebraron la misa de la toma de hábitos en la cual también se incorporó a la Orden el joven Armando Garcés G. El "Anunciamos Señor Tu Reino" entonado por la agrupación coral dominicana marcó la iniciación de la ceremonia que presidió el Provincial de la Orden, fray Teodoro González.

Armando Garcés y Huzo Zepeda llegaron hasta las gradas del altar vestidos de terno oscuro. Mientras la ceremonia seguía su curso se tendieron para simbolizar su muerte civil para renacer, a través de la toma de hábitos.

Armando Garcés y Hugo Zepeda avanzaron hasta las gradas del altar vistiendo sus trajes oscuros. Mientras el Superior del Convento, el Padre Huerta, leía la Carta del Apóstol San Pablo y el coro repetía "Déjate quemar si quieres alumbrar, contigo estoy", ambos jóvenes avanzaron para tenderse en la alfombra cubierta con un paño de terciopelo rojo. El Provincial, que cambió sus paramentos por una túnica celeste, habló a ambos postulantes sobre la responsabilidad que les significaría su nuevo estado.

Inmediatamente se inició, de acuerdo con la secuencia fotográfica que aparece en esta página, la toma de hábitos. Zepeda y Garcés, ahora Fray Hugo y Fray Armando, se despojaron de su chaqueta, corbata y otras prendas, mientras el Provincial, secundado por otros miembros de la Orden, les colocaba, sucesivamente, la blanca saya, el escapulario y la esclavina, también blanca. Luego la capa negra, con la capilla blanca que les cubre la cabeza como capuchón. Un repicar de campanas que estremeció el vecindario de La Chimba, señaló que la ceremonia había terminado, mientras el público entonaba el Hosanna.

EL BLANCO SAYAL DOMINICANO.

SE INICIA LA MUERTE CIVIL. . .

YA ES FRAY HUGO

PADRE E HIJO SE SALUDAN

ANITA COLL DE ZEPEDA Y Hugo Zepeda Barrios, padres

Eliminación de las Visas Entre Chile y Colombia se Acuerda hoy

La eliminación de visas entre Chile y Colombia quedará acordada hoy al mediodía en la Cancillería entre los representantes de ambos países, al firmarse un convenio al respecto y otro que elimina la doble tributación de las compañías aéreas y marítimas de estas naciones. El anuncio lo hizo ayer el Embajador de Colombia, Alvaro García, quién dio cuenta al Presidente Frei de este convenio.

El diplomático colombiano trató además con el Primer Mandatario la posibilidad de una conversación telefónica con el Presidente de Colombia, Carlos Lleras Restrepo, con ocasión de inaugurarse el próximo 25 de marzo en Bogotá, una estación de comunicaciones por vía satélite.

Alvaro García, quien viajará próximamente a su país para hacer uso de sus vacaciones legales, señaló que había informado también al Presidente Frei sobre la situación política colombiana.

Respecto al presunto rapto de la Cónsul de su país en Valparaíso, Elena Alfaro, el Embajador García desmintió terminantemente esta versión manifestando que había conversado ayer en la mañana telefónicamente con ella y que todo estaba en un plano de absoluta normalidad.

—"Aquí no ha pasado nada- dijo - pero hay que estar alertas porque los diplomáticos estamos ahora expuestos en cualquier momento a ser secuestrados".

En igual sentido, el Subsecretario del Interior, Juan Achurra, desmintió también ayer poco después del mediodía los rumores de este rapto, manifestando que sólo se trataba de una llamada telefónica del día martes a la Consul Beatriz Uribe, en la que se le hizo una amenaza de secuestro, pero que en ningun caso se concretizó.

FORMULA PARA FENATS

El Ministro del Interior, Patricio Rojas, reiteró ayer a los trabajadores de la Salud que el Gobierno no retiraría el veto a la jornada de 43 horas para los funcionarios de la Escala B de este servicio, pero ofreció una fórmula consistente en la presentación de una disposición legal que establece esta reducción de 48 a 43 horas para algunos de los trabajadores de esta escala.

La proposición del Ejecutivo contempla para el resto de los trabajadores de la escala B una reducción del horario a través de los mecanismos internos del Servicio Nacional de Salud.

La directiva de la Federación Nacional de Trabajadores de la Salud, que preside Mario Merino, declaró al término de la reunión con el Secretario de Estado que se estudiaría la proposición del Ejecutivo para darle próximamente una respuesta definitiva.

CORREOS Y TELEGRAFOS

Se reunieron también con el Ministro del Interior, ayer en la mañana, los dirigentes de la Asociación de Trabajadores Postal Telegráficos quienes reclamaron el cumplimiento del 100% de imponibilidad de las remuneraciones para 1970.

Plantearon además al Ministro Rojas su preocupación por el no cumplimiento de algunos puntos del Acta de avenimiento del año pasado. Entre ellos reclaman el pago de un 50% de incentivos para algunos funcionarios de horas extraordinarias y el ordenamiento del escalafón.

REGISTRO ELECTORAL

Por su parte, el Subsecretario del Interior, Juan Achurra, recibió al Director del Registro Electoral, Andrés Rillón, para analizar la situación de los trabajadores de este servicio.

Analizaron en esta oportunidad las diversas medidas tendientes a la reordenación de la planta del Servicio.

El Comandante en Jefe de la Real Fuerza Aérea Británica, Mariscal Sir John Grandy visitó al Presidente acompañado del Embajador Cecil Mason y el Comandante en Jefe de la Fuerza Aérea, C... Guerraty.

Una delegación de Talagante, presidida por el Alcalde Octavio Leiva y el Gobernador Rafael Calderón, integrada por los regidores de esa Municipalidad, solicitó al Presidente Frei ayuda para terminar el Estadio y construir una población destinada a dar solución al problema habitacional de la zona.

Carta Pastoral en Concepción

Posición de Obispos Frente a Inquietudes de la Iglesia

LA ASAMBLEA del Episcopado Nacional, cuyas trizaduras no llegan al público gracias a la política de puertas cerradas implantada para sus debates, finaliza en la tarde de hoy en Concepción. Si bien la convocatoria señaló como tema básico "el estudio de la aplicación en Chile de los acuerdos adoptados por el Episcopado Latinoamericano en Medellín", otras materias conflictivas centralizaron el interés de las discusiones... Entre ellas, la lucha sostenida del clero para que se ponga término al celibato sacerdotal, prohibición que eluden algunos religiosos convirtiendo sus congregaciones en "fraternidades" — las que están exentas de este compromiso. También se incluyen las inquietudes de algunos religiosos, que podrían desembocar en un cisma mucho más importante que la abortada "Iglesia del Amor", la posición frente a problemas políticos ineludibles, como la próxima campaña presidencial, el aparente compromiso en que aparecen algunas jerarquías con sectores que no gozan del aprecio de la comunidad cristiana, los cambios litúrgicos que debieron iniciarse en noviembre pasado y las finanzas de la Iglesia en Chile

La Arquidiócesis de Santiago, en su Carta Pastoral de Navidad que suscribieron sus jerarquías el Arzobispo Cardenal Raúl Silva Henríquez y los Obispos Auxiliares J. Ismael Errázuriz y Fernando Ariztía, determinó una posición cristiana frente al proceso político a que obliga la renovación del Poder Ejecutivo. Señalaron en ella la esperanza y la necesidad de una acción política; determinaron las modalidades de esta acción y los aspectos políticos de la caridad y las proyecciones del aporte del cristiano a la acción política. En la misma forma, en reunión realizada en Santiago se estudió y analizó la base económica de la Iglesia en Chile, señalándose que ella debía considerar como única fuente de recursos la contribución de los cristianos y se resolvió activar la venta de sus bienes raíces y valores.

En cuanto a los cambios en la liturgia en algunas diócesis que son autónomas, hay acuerdo para proceder a ellos en forma paulatina, ya que se entiende como indispensable un período previo para preparar a los feligreses en los nuevas modalidades. Se insistió que no había rechazo sino el deseo de extender los plazos en un tiempo prudencial para no malograr las iniciativas.

A la Asamblea en Concepción concurren veintiocho de los treinta y tres obispos, y en cuanto a autoridad y jerarquía en igualdad de condiciones. El arzobispo de Santiago es en dicha reunión un obispo más y la presidencia del torneo está en manos del Obispo de Valdivia, José Manuel Santos, presidente de la mesa directiva del Episcopado Nacional.

La reunión que se inició el jueves pasado tuvo un retiro previo que fue predicado por el P. Arturo Paoli, de la Fraternidad Carlos de Soucauld. Este sacerdote llamó a los Obispos a la reflexión, insistiendo en ... ta Asamblea se realizaba en un momento difícil que hacía ... necesario que nunca ... xión y que obligaba a la ... ración.

El Cardenal: uno más entre iguales

El temario Oficial de la Asamblea en lo que se refiere a la aplicabilidad de los acuerdos de Medellín, se fraccionó en tres puntos.

a) liberación y alineación ...

b) evangelización y ...sis; y

c) apostolado seglar y comunidad cristiana de base.

Se anuncia que es probable que al mediodía de hoy se entregue un comunicado anticipando la Carta Pastoral que comprenderá los estudios de la Asamblea Episcopal Nacional. Si los términos de la Pastoral quedan redactados en forma oportuna, sería el texto que se daría a conocer, pero en las últimas horas de hoy.

Corresponde a la Asamblea ... una de sus reuniones ... su nueva Mesa Directiva ... vez aprobada la cuenta ... presentó el Obispo Santos.

2.400 Sitios Para Renca y Quilicura

En ceremonia efectuada en el Ministerio de la Vivienda y Urbanismo, presidida por el Subsecretario César Díaz-Muñoz Cormatches y el Delegado de Santiago de CORHABIT, Sergio Wilson, fueron asignados 2.400 sitios a familias de recursos limitados integrantes de 15 Comités de postulantes a Operación Sitio en las Comunas de Renca y Quilicura.

En el acto estuvieron presentes además autoridades municipales, el senador José Musalem y la diputada Blanca Retamal y dirigentes vecinales y de pobladores.

El Subsecretario de Vivienda, Díaz-Muñoz Cormatches, dirigiéndose a los pobladores, dijo que esta no era hora de retórica, sino de acción y que estos eran los propósitos del Gobierno. Por ello que estaba cumpliendo, a través del Plan Habitacional con los sectores más necesitados, los que estaban encontrando una solución para sus necesidades.

El Delegado de Santiago de CORHABIT, Sergio Wilson, dijo que se había resuelto adelantar la asignación de los sitios de Huamachuco para tranquilizar a las familias postulantes y para darles la seguridad de que sus derechos serán respetados.

COMITES FAVORECIDOS

Los Comités favorecidos con terrenos en el sector de Huamachuco son: Gabriel Romo, Central Sin Casa, Pensionados S. S. S., Progreso, Pro Casapropia, Canal La Punta, Las Javas, Primero de Mayo, Recabarren, Alborada, La Obra, Matucana y Pueblo Hundido.

Las 2.400 familias favorecidas reciben cada una un sitio de 9 por 18 metros, semiurbanizados y para obtenerlo postularon al Plan de Vivienda Popular, reuniendo para ellos 68 cuotas de ahorro. Mientras estas familias prosiguen participando en el programa con el fin de lograr la vivienda definitiva, recibirán una de emergencia.

El Ministerio de Vivienda y Urbanismo ha venido desarrollando en las Comunas de Quilicura y Renca un interesante plan de Operación Sitio, correspondiendo a esta última comuna en el año en curso 3.072 sitios que han favorecido igual número de familias de recursos limitados.

La Campana, Otro ojo de Chile Mirando el Cosmos

A FIN DE IMPONERSE del estado de las obras del Observatorio que construyen en el Cerro La Campana, visitaron nuestro país el Presidente de la Carnegie Institution, Caryl Haskins; el ejecutivo del Cerro La Campana Horace Babcock.

Los científicos norteamericanos informaron al Presidente Frei que el camino de 36 kilómetros de acceso al Observatorio desde la Carretera Panamericana, se encuentra casi terminado y que a fines de este año el centro de observación astronómica contará con un telescopio de 40 pulgadas.

Este telescopio, de diseño avanzado, se está construyendo en estos momentos en California y estará equipado con instrumentos fotoeléctricos de una sensibilidad extrema para medir la luz y los rayos X de fuentes remotas y con sistema digital de datos, que se espera entre a funcionar a comienzos de 1971.

HEMISFERIO SUR

Los planes definitivos de la Carnegie Institution, organización mantenida con recursos privados y dedicada al estudio e investigación avanzada en las ciencia físicas y biológicas y que opera los observatorios norteamericanos de Monte Palomar y Monte Wilson, contemplan la instalación de una versión moderna del telescopio de 200 pulgadas que se encuentra en el Monte Palomar en California, y varios otros instrumentos que lo completarán.

El Observatorio del Cerro Campana permitirá a los científicos una completa información de los cielos del Hemisferio Sur, y ampliar los conocimientos existentes sobre la evolución de las estrellas en na observación a las galaxias más cercanas a nuestra vía láctea que son las dos nubes de Magallanes, solamente visibles desde el Hemisferio Sur.

CONDICIONES DE CHILE

La Carnegie Institution eligió el Cerro La Campana para su observatorio óptico después de seis años de estudios y exploraciones en Australia y Chile.

El terreno chileno, ubicado cerca de Vallenar en el límite de las provincias de Coquimbo y Atacama, se eligió por sus magníficas condiciones de observación así como por las perspectivas de una operación a largo plazo.

En la misma zona, se encuentra ubicado el Observatorio construido por la institución europea "ESO", denominado "La Silla", en el cual trabajan científicos de diferentes países europeos, especialmente suizos, holandeses y franceses.

COOPERACION DEL GOBIERNO

El Presidente de la Carnegie Institution, Caryl Haskins, declaró que había tenido un gran placer en dar cuenta al Presidente Frei del proyecto de La Campana y en poder agradecerle personalmente la cooperación recibida por todos los chilenos y especialmente por los funcionarios de Gobiernos y de la Universida de Chile.

Destacó el Presidente de la Carnegie que los astrónomos chilenos podrán usar las instalaciones del observatorio del Cerro La Campana y que esta institución había creado una beca para que los astrónomos chilenos pudieran estudiar en los Estados Unidos.

La primera persona que ha recibido la Beca Chilena-Carnegie es Eduardo Hardy, quien actualmente está estudiando para obtener su doctorado en la Universidad de Indiana.

Caryl Haskins, Presidente de la Carnegie Institution, que construye cerca de Vallenar el Observatorio del Cerro Las Campanas, agradeció al Presidente Frei la cooperación del Gobierno y las autoridades educacionales chilenas en este proyecto.

223 mil Escudos Para Acicalar Teatro Municipal

GASTOS POR MAS de 223 mil escudos para efectuar diversas adquisiciones y reparaciones en el Teatro Municipal de esta capital fueron aprobados ayer, durante la sesión municipal.

De acuerdo con los informes entregados por la comisión de finanzas y gobierno interior de esa corporación edilicia, se aprobó un gasto por 58.417 escudos para la adquisición de 354 metros cuadrados de silacor, alfombra plástica para el Teatro Municipal; 43 mil escudos para comprar placas y patentes en la sección boleterías. 22.957 para reparar las talaciones sanitarias en ese edificio: 21.184 escudos para la instalación de micrófonos en ese lugar y 78.220 escudos para efectuar trabajos de estructura metálica de soporte para los vitrales de ese teatro.

NUEVOS RELOJES

Además se aprobó que una empresa realice la instalación, en diversos puntos de la capital, de 30 relojes, con características determinadas de la Dirección de Obras Públicas, la que también deberá designar los lugares donde quedarán ubicados. Esto último se hará de acuerdo con opiniones que entregue sobre el particular el Alcalde de Santiago, Manuel Fernández. También se aprobó la indicación formulada por el Regidor Voltaire Lois para que dichas instalaciones sean posteriormente propiedad de la Municipalidad, una vez que venza el plazo de la Concesión a la firma que será de 10 años.

Diez Años Cumple BID

Con motivo de celebrarse en el presente año el décimo aniversario de la existencia del Banco Interamericano de Desarrollo, la Representación en Chile realizará una ceremonia a las 19.00 horas de hoy en el Hotel Carrera.

Intervendrán en el acto el Ministro de Hacienda, Andrés Zaldívar, Gobernador del BID por Chile y el Representante en esa Institución, Arturo Morales.

El BID —principal órgano canalizador de recursos en América Latina— analizará su gestión de una década en el Continente en la Reunión de Gobernadores que se efectuará en Uruguay en el próximo mes de abril.

Canciller Valdés firmó convenio:

Reforestación de Región del Bío- Bío con Aporte de "NU"

… acuerdo entre el Gobierno … y el Programa de Naciones … para elDesarrollo por … se establece un proyecto … forestación nacional, fue … ayer en la mañana en la … por el Ministro de … Exteriores, Gabriel … y el Representante de … Unidas, Luis María … Boettner.

… que tendrá una … de cinco años, y se … a través de la … de Naciones … para la Agricultura y la … fue suscrito también … por el Ministro de Agricultura, Hugo Trivelli y el … de la FAO, Augus-

… Plan, denominado "Proyec… miento del Programa … Nacional" será puesto … por ODEPLAN, … CORFO, CORA, INDAP … y contribuirá a la organización de un Plan … Modelo en la región de Bío Bío que comprende las provincias de Ñuble, Concepción, Arauco, Bío Bío y Malleco.

APORTE DE ONU

El Fondo Especial de Naciones Unidas aportará la suma de 1.963.900 dólares para la ejecución y puesta en marcha de programa forestal modelo para la cuenca del Bío Bío.

El Director Internacional del Proyecto es el doctor John Q. Williamson y el Director Nacional, Fernando Hartwig, Jefe de la División Forestal del Servicio Agrícola y Ganadero, SAG.

Uno de los aspectos más importantes que comprende el Proyecto es la demarcación deslinde e inventario de los recursos forestales de la Reserva Forestal de Malleco y de las reservas adyacentes hasta completar 30 mil hectáreas. Se preparará además, un plan de ordenación con el objeto de incrementar y mantener la producción y la utilización económica de los bosques.

PARQUE DE NAHUELBUTA

Incluye también el proyecto el estudio y la demarcación del Parque Nacional de Nahuelbuta —5.000 hetáreas— contemplando la construcción de carreteras, lugares de recreo y otros servicios que se requieren para incrementar la protección y utilización permanente de todos los recursos que existen en dicho parque.

Simultáneamente, el Programa de Naciones Unidas proporcionará a la División Forestal del SAG la asistencia técnica que se necesita para apoyar las actividades forestales en el país, y muy en especial, en la Región del Bío Bío. Junto al asesoramiento técnico, se proporcionarán materiales, y equipos necesarios para las instituciones de capacitación forestal que actúen en la región del Bío Bío, tanto en el nivel práctico como en el técnico.

DISCURSO DE TRIVELLI

En la ceremonia, el Representante Residente del Programa de Naciones Unidas para el Desarrollo, Luis María Ramírez Boettner, destacó la constante colaboración de la organización internacional con Chile y el Ministro de Agricultura, Hugo Trivelli, el significado de este proyecto para los programas forestales del país.

Un convenio para reforestar la Región del Bío-Bío con aporte de Naciones Unidas suscribieron ayer el Ministro de Relaciones Exteriores, Gabriel Valdés, el Representante Residente de NU, Luis María Ramírez Boettner; el Representante de la FAO, Augusto Eulacio y el Ministro de Agricultura, Hugo Trivelli.

Mariscal Inglés Visita Chile

El Comandante en Jefe de la Real Fuerza Aérea Británica, Mariscal del Aire Sir John Grandy y su esposa Lady Grandy, después de su llegada a Los Cerrillos, se dirigen al centro de la ciudad.

Una intensa actividad desarrolló ayer el Comandante en Jefe de la Real Fuerza Aérea Británica, Mariscal del Aire Sir John Grandy, quien llegó en la tarde del día anterior a Los Cerrillos, acompañado de su esposa, Lady Grandy.

A las 9 horas, estuvo en la Comandancia en Jefe de la Fuerza Aérea de Chile, para saludar al jefe de esta rama de nuestras Fuerzas Armadas, General del Aire Carlos Guerraty Villalobos, para después pasar a saludar al Ministro de Defensa Nacional, Sergio Ossa Pretot.

A las 10.30 horas, el Mariscal Grandy llegó a la Moneda para presentar sus saludos al Presidente Eduardo Frei, con quien departió muy cordialmente.

Momentos después, en compañía del Agregado de Defensa británico, procedió a colocar una ofrenda floral en el Monumento al Padre de la Patria, Bernardo O'Higgins.

En seguida el Mariscal Grandy visitó el Grupo N° 7 de Aviación, asistiendo después a un almuerzo privado que se le ofreció en el Grupo N° 10 de Aviación "Los Cerrillos".

En las últimas horas de la tarde, el Agregado de Defensa Inglés, le ofreció una comida en su residencia, terminando las actividades del día con la asistencia de la premier de la película "La Batalla de Gran Bretaña".

PROGRAMA DE HOY

En el día de hoy, el Mariscal Grandy se dirigirá a las 9 horas a Punta Arenas, desde "Los Cerrillos", donde se le rendirán los honores correspondientes debiendo llegar a esa ciudad a las 12.30 horas. Será recibido por el Comandante en Jefe de la IV Brigada Aérea, General de Brigada Aérea Horacio Rojas Donoso, y demás autoridades provinciales. Concurrirá a un almuerzo que le ofrecerá el General Rojas Donoso, y en la tarde se dirigirá a una estancia magallánica, donde alojará.

Mañana, desde las 8 horas, el Mariscal descansará en la estancia, dedicándose solo a la pesca y caza, y en la tarde asistirá a un cóctel, a las 18 horas que en Punta Arenas le ofrecerá el General Rojas Donoso, al que concurrirán los miembros de su comitiva y la Colonia inglesa residente. Regresará a Santiago, a las 20 horas de mañana.

DIA DE LA FUERZA AEREA

El Mariscal Grandy, concurrirá el sábado a los actos oficiales con que ese día se conmemorará el 40° aniversario de la Fuerza Aérea de Chile. A las 10.30 horas, asistirá a una ceremonia especial que se realizará en "El Bosque", y a las 13 horas, a un cóctel en la Base Aérea de esa Unidad. La tarde de ese día será de libre disposición.

En el Grupo 10 de Los Cerrillos

A VIÑA DEL MAR

A las 9 horas del domingo, partirá a Viña del Mar, y a las 13.30 horas irá a un almuerzo en Curanurin, para regresar en la tarde a la capital, y asistir a un cóctel de despedida que le dará en su residencia el Embajador de Gran Bretaña, Sir Frederick Mason.

REGRESO A INGLATERRA

El lunes próximo, a las 11 horas, partirá de regreso a su patria desde "Los Cerrillos", en el avión Comet que lo trajo a Chile, siendo despedido por el Comandante en Jefe de la FACH, General del Aire Carlos Guerraty, otros altos jefes y autoridades. A su despedida se le rendirá honores por un Destacamento del Grupo 10.

…torizados Gastos de Propaganda a Enami

… autorizado a la Empresa … de Minería un gasto … a un millón 112 mil … escudos, para gastos de … propaganda.

… autorizó a ENAMI a realizar … gastos por cuanto debe dar … sus finalidades y … propagar su acción, dar … los medios y planes … se propone organizar … a los mercados internacionales del cobre en competencia con empresas extranjeras, … lo cual requiere dar a … sus cualidades … que distinguen a su … electrolítico destinado a … industrias manufactureras de … tecnología que premian con … algunos tipos de ese …

Ecuador Condecora a Cuatro Chilenos

Hoy a las 19.30 horas, se … una ceremonia especial … Embajada del Ecuador … Pedro de Valdivia 291), … el Embajador doctor … Bustamante Muñoz … las insignias de la … de la Orden … "Al Mérito" del Ecuador … funcionarios de la Cancillería … que más directamente … en los actos … con motivo de la … a Chile del Ministro de … Exteriores, señor … don Rogelio Valdivieso Eguiguren, efectuada en noviembre de 1969. Los funcionarios galardonados son los señores don René Rojas, Director del Protocolo; don Tomás Vásquez, Director Interino de Asuntos Económicos; y don Ronald Geiger, Subdirector Adjunto del Protocolo. El señor Hernán Sánchez, ex Subdirector Adjunto del Protocolo, quien fuera trasladado últimamente a la Embajada de Chile en Argentina, será condecorado por el Embajador del Ecuador en Buenos Aires.

Cuartel de Bomberos Para "Lo Barnechea"

… mañana Barnechea … oficialmente con un … de bomberos, cuyos … tendrán la misión … por la seguridad, las vi… los bienes materiales de … de ese hermoso pue… en colaboración con las de… Compañías y Brigadas de …

… cuartel ha sido construido en … Barnechea esquina de Cua… en un terreno de … metros cuadrados que la … Municipalidad de Las Condes … al Cuerpo de Bomberos de … que, por ley, es … de la seguridad de … comuna. El local … con las instalaciones que requiere el funcionamiento de una moderna unidad bomberil.

A la ceremonia de entrega al servicio de la Brigada N° 4 "Barnechea" y del carro bomba Mack Hale han sido invitados autoridades de gobierno, municipales, comunales, Presidentes de Juntas de Vecinos y caracterizados habitantes de Barnechea. En esta misma ocasión, el Gerente General de la Compañía de Teléfonos de Chile, señor Benjamín W. Holmes, hará entrega del servicio telefónico con que contarán los voluntarios barnecheinos para el cumplimiento de su altruista misión.

Obras Públicas

Gigantesco Puente en Santiago

Un enorme puente urbano de 680 metros de longitud y situado … zona céntrica metropolitana, resolvió construir la Dirección … de Obras Públicas. Su costo será de 7 millones de escudos y … quedar construido en un lapso de 480 días.

… gigantesca vía permitirá unir a la avenida Blanco Encalada … calle Arica, obviando el cruce del gran haz de vías férreas … a la entrada sur-oeste de la Estación Alameda. El viaducto … urbano tendrá 27 metros de ancho.

La Dirección General de Obras Públicas llamó a propuestas a los … a fin de que este puente elevado sea pronto una realidad … forma parte del proyecto que contempla una amplia arteria … paralela y al sur de avenida Bernardo O'Higgins, destinado a … descongestionar la Alameda.

… puente aéreo sobre el recinto de la estación Alameda y las … Exposición y San Francisco de Borja, permitirá unir a las calles … de Abril y Arica con la avenida Blanco Encalada. Una vez en uso … ruta Santiago-Valparaíso por Lo Prado, con este nuevo … se conectará a las comunas de Ñuñoa y La Reina.

Ministro Celedón a Magallanes

Una visita de tres días a la austral provincia de Magallanes … hoy el Ministro de Obras Públicas, Eugenio Celedón Silva.

El Secretario de Estado viajará a las 8 horas de hoy, vía LAN … Pudahuel con destino a Punta Arenas, donde será esperado por … autoridades administrativas en el aeropuerto Presidente Ibáñez.

El Ministro Celedón, inspeccionará las obras públicas como Bahía … en Porvenir; camino internacional Porvenir-Onaisin; planta de … de Punta Arenas, el Estadio Fiscal de la misma ciudad y el … de Punta Arenas a Puerto Natales, entre otras.

El retorno del Secretario de Estado se hará el próximo domingo en … de la tarde.

Canal Maule Norte Alto

La Dirección General de Obras Públicas llamó a propuestas para … los trabajos de habilitación del canal Maule Norte Alto, en la … de Talca por un costo de 8 millones de escudos.

Dicho canal, que forma parte del sistema de regadío Maule Norte … un tramo de 50 kilómetros de longitud, en el que se … un sifón de 210 metros de largo, que permitirá sortear la … Santo Domingo, e incorporar a la agricultura de la zona … 10 mil 500 nuevas hectáreas regadas abundantemente. En 15 … debe quedar terminada esta obra.

Obras Sanitarias en Santiago

Diversas obras sanitarias, lleva a cabo la Delegación Zonal de la … de Santiago de la Dirección General de Obras Públicas con … de inversiones que superan los 10 millones de escudos.

Dichos trabajos mejoran la distribución de agua potable del … de Cartagena; se dota de agua potable, por primera vez, a la … Isla de Maipo; planta surtidora de agua potable en Melipilla; … de la red de distribución de agua potable en Valdivia de …; construcción de colector en la avenida José Pedro Alessandri, … avenida Grecia y Rodrigo de Araya, que pondrá término a las … de esa vasta zona en la época invernal.

DISTINGUIDO EN EL VESTIR...
DISTINGUIDO EN EL COLEGIO

Uniformes

Falabella

PRECIOS OFICIALES

DE CATEGORIA SUPERIOR..!

... Y además, todos los complementos para el bien vestir de los colegiales.

CALZADO
hecho especialmente con materiales seleccionados

CENIT

Dice Ministro Celedón a la ETC

Acusaciones del Parlamento Crean Mala Imagen de Chile

El Ministro de Obras Públicas y Transportes, Eugenio Celedón, reiteró que no le quedaba otro recurso al Gobierno que suspender la compra de buses, ya que la adquisición hecha por acuerdo unánime del Consejo de la ETC a la firma "Pegaso" fue cuestionada políticamente bajo la amenaza de una acusación constitucional, a la que, según expresó, él no teme. Pero considera que "estas acusaciones del Parlamento contra ministros de Estado no hacen sino crear una mala imagen de Chile y de su Gobierno en el exterior".

Esta declaración la hizo el Ministro después de una prolongada reunión en su despacho con la directiva de trabajadores de la ETC.

Como es de conocimiento público, el Ejecutivo se propuso comprar 420 buses españoles "Pegaso", luego de ser aprobada una propuesta pública por técnicos de la Empresa de Transportes Colectivos del Estado y su Consejo, quienes recomendaron en forma unánime la adquisición de esos vehículos.

Celedón informó también que había tenido conversaciones con muchos parlamentarios de la oposición, a quienes ofreció entregar todos los antecedentes técnicos que le fueron requeridos, a fin de buscar una pronta solución al problema que afecta no sólo a las familias de los 4.500 funcionarios y choferes de la ETC, sino a toda la comunidad. Señaló, así mismo, que hasta el momento no había habido

Ministro Celedón

mismo informe de la comisión ninguna objeción técnica sobre la calidad de los "Pegasos" de parte de los parlamentarios y del investigadora de la Cámara. Esta comisión concluyó que la compra no debía hacerse argumentando que "los criterios de evaluación no se tomaron con anterioridad a la propuesta".

El Ministro propuso a las colectividades políticas que se oponen a la adquisición de los "Pegasos", a discutir "con sus respectivos equipos técnicos" este problema.

Los representantes de los trabajadores de la ETC manifestaron que los buses "Pegaso" son máquinas de primera calidad, que en Antofagasta funcionan diariamente desde hace tres años por lo menos 36 de las 40 máquinas y que si en Valparaíso —zona de cerros— o en Concepción no han dado mejores resultados se debe a la falta de repuestos.

Aún no le extraen la bala

Abogado Defensor Dice que Zorrilla no Participó en Asaltos

El Abogado defensor de Sergio Zorrilla, Juan Yussef, señaló ayer a los periodistas que "**su cliente no ha tenido participación alguna en las "expropiaciones" realizadas por el MIR**". Asimismo, agregó que el detenido "**sólo se ha limitado a realizar una labor político-universitaria**".

Mientras tanto, Zorrilla, quien fue detenido por funcionarios de Investigaciones en un violento tiroteo en la comuna de La Reina, resultando herido en una pierna y un brazo, fue interrogado durante la noche del martes por el Ministro en visita, José Cánovas Robles. Anteriormente, según se informó, el Magistrado había tomado declaraciones a los cinco investigadores, quienes fueron los protagonistas principales del espectacular tiroteo de la calle Julio Montebruno, en que cayó Zorrilla.

Los detectives relataron al Ministro Cánovas, como la detención del extremista se había forjado a través de una simple sospecha, la que se había acentuado cuando Zorrilla, ocultándose el rostro con un maletín había huido.

En la mañana de ayer, Cánovas después de haber interrogado a Zorrilla, realizó diversas diligencias en la Comuna de San Miguel y no en La Reina, como se creyó en un principio. El Ministro se traslada de un punto a otro del país en un coche marca Fiat de color blanco y no en su atomóvil particular, acompañado de funcionarios de Investigaciones.

Por su parte, los investigadores, siguiendo instrucciones del Magistrado, realizaron allanamientos en algunas casas de la Avenida San Joaquín. Extraoficialmente se dijo que habrían tres detenidos en el cuartel de la Prefectura Móvil de Investigación Criminal. Estos dos hombres y una mujer, quienes son mencionados en uno de los documentos que portaba Zorrilla en los momentos de su detención.

¿QUE PASA CON CRUZ?

Jefes de la policía civil, se negaron en la mañana de ayer a hacer comentarios acerca del imprevisto despecho hecho a través de una agencia noticiosa nacional. Desconocidos lograron interceptar la comunicación de los teletipos de una radioemisora santiaguina, a través de la cual se señalaba que un tal "**Solovera había sido nombrado primer jefe del MIR en reemplazo del dirigente Luciano Cruz Aguayo**".

Varios periodistas consultaron acerca de esta información a la agencia pero sus trabajadores manifestaron que la noticia no salió de la agencia. Los extremistas interceptaron las líneas telefónicas a través de las cuales trabajan los teletipos, logrando enviar esta información.

ACCION EN LA REINA

"LA NACION" se informó por su parte, que diez detectives quienes trabajan única y exclusivamente en la "Operación MIR", han realizado diversas diligencias en la comuna de La Reina, con el objeto de descubrir cuál es el inmueble que sirve de refugio y de "**sala de sesiones**" a los extremistas. Asimismo, un funcionario dijo que esta estaba totalmente individualizada, pero que aún no realizarían el allanamiento.

Sobre el particular, se dijo que el Ministro Cánovas, habría dado ayer la orden pertinente para realizar este trabajo.

NO OPERAN A ZORRILLA

Por su parte, Zorrilla no será trasladado hasta la Penitenciaría, en cuya policlínica sería sometido a una intervención quirúrgica. Según se dijo, el herido tiene extremadamente inflamada la rodilla derecha y sólo cuando esto pase, será trasladado hasta el primer lugar y operado para extraerle una bala calibre 38 que tiene allí alojada.

Jaspard Contestó a Cánovas Robles

El Director General de Investigaciones, Luis Jaspard Da Fonseca, envió a la Corte Suprema la respuesta al oficio elaborado por el Ministro sumariante José Cánovas Robles, en el cual este Magistrado critica la labor desarrollada por el Servicio de Investigaciones en relación al proceso contra los integrantes del Movimiento de Izquierda Revolucionario (MIR).

El texto de este informe se desconoce, puesto que tiene carácter de confidencial, pero se cree que en el Jaspard Da Fonseca rechaza los cargos formulados contra la policía civil.

Vice-Cónsul de Colombia en Viña:

Con Llamado Telefónico Trataron de Atraer a Diplomática Para Raptarla

VALPARAISO (Sara Vial Corresponsal). — El presunto rapto de un diplomático pudo hacerse realidad en la noche del martes en Viña del Mar. Varias versiones circularon con respecto al fracasado intento de desconocidos por secuestrar a la Cónsul de Colombia en Viña, Beatriz Uribe de Borrero. Esta habría recibido una llamada telefónica a través de la cual se habría pretendido hacerla salir de su domicilio.

El Servicio de Investigaciones de Viña, cuyos efectivos rodearon rápidamente el domicilio de la diplomático para evitar otro intento de los desconocidos, señalaron que "presuntivamente se trató de una broma de mal gusto aunque no se descarte la posibilidad de un secuestro fracasado".

Por su parte, el Embajador de Colombia en Chile, Alvaro García, desmintió terminantemente, al término de su entrevista con el Presidente Frei, las informaciones propaladas sobre la amenaza de rapto que se hubiese hecho a la Vice-Cónsul de su país en Valparaíso, Elena Alfaro.

—"**Acabo de conversar telefónicamente con la Cónsul Beatriz Uribe, sobre esto, -dijo y pude constatar que era absolutamente falso**".

SUBSECRETARIO HABLA.

El Subsecretario del Interior, Juan Achurra aclaró poco después del mediodía las versiones sobrela presunta amenaza de rapto.

Señaló Achurra que el martes, la Cónsul colombiana, Beatriz Uribe, recibió un llamado telefónico amenazándola de secuestro por las huelgas estudiantiles de Colombia y el cierre de Universidades y a la vez por la detención del dirigente del Movimiento de Izquierda Revolucionario (MIR) Sergio Zorrilla.

INFORMA INVESTIGACIONES

"LA NACION" se comunicó ayer directamente con el Servicio de Investigaciones en Valparaíso, desde donde se le señaló que varios funcionarios se encontraban trabajando en el caso y que se habían tomado las medidas del caso, para evitar la repetición de un hecho similar.

Según se informó, la Vice-Cónsul Elena Alfaro, se encontraba poco antes de las 21 horas en su departamento ubicado en el Edificio Copacabana ubicado en Avenida Marina 84 de Viña del Mar, cuando recibió una llamada telefónica. A través de ella, un hombre quien se identificó como empleado de la Posta Asistencial de Viña del Mar, quien le comunicó que un ciudadano colombiano se encontraba gravemente enfermo y que deseaba hablar con ella. El mismo desconocido le señaló que si tenía algún problema para trasladarse hasta allí, ellos mismos le irían a buscar en un coche.

Depuesto Jefe....

De la primera página

La partida de Sihanuk de Moscú fue aplazada dos veces, ayer y antes de ayer. Según informaciones de la prensa soviética, el Jefe del Estado camboyano y los dirigentes de la URSS concordaron en atribuir a Estados Unidos la responsabilidad de una posible implicación de Camboya y de Laos en el conflicto vietnamita.

DETENCIONES

Según algunas fuentes, varios cientos de personas sospechosas de haber colaborado con los Nordvietnamitas habrían sido ya expulsados del país.

Sihanuk, quien se encontraba en Francia siguiendo una cura cuando la crisis de su país se agudizó, decidió inmediatamente volver a Phnom Penh, proyectando efectuar etapas en Moscú y en Pekín, probablemente para convencer a los dirigentes de los dos países a intervenir ante Vietnam del Norte con el objeto de que cesara sus infiltraciones en Camboya.

"Mi país es y seguirá siendo neutral" era la frase preferida de Sihanuk. Recientemente el príncipe prometió a los ciudadanos camboyanos que intervendría tanto en contra de los derechistas como de los comunistas que amenazaban la neutralidad del país."

Fiducios Hicieron Pelear la Virgen Contra la CORA

Los jovencitos de "Fiducia" les robaron una imagen de la Virgen del Carmen a los campesinos de Cuesta Vieja, y la llevaron en procesión a Curacaví, para ocultar tras ella una manifestación contra la Reforma Agraria. El hecho sucedió unos domingos atrás, y motivó una sentida cuanto enérgica carta del cura párroco de Curacaví, Benjamín Ulloa.

La carta del párroco fué dirigida a Patricio Larraín, dirigente de Fiducia, y dice:

"**El domingo 8 del presente, el movimiento que Ud. dirige organizó en mi parroquia una manifestación pública de protesta en contra de la reforma agraria. De lo cual nada tendría que decir porque en Chile todos somos libres de manifestar nuestras opiniones. Y si le escribo la presente se debe a que considero que no está bien que Fiducia haya disfrazado esta manifestación de protesta, como una solemne procesión en honor a la Virgen del Carmen**".

"**Señor Larraín ¿por qué nos sonmás leales en sus procederes y llaman con el nombre que corresponde a las manifestaciones que deseen organizar, sin valerse de la devoción y cariño, que con razón le profesa nuestro pueblo a la Santísima Virgen, para disfrazar la protesta pública que realizaron, con el ropaje de una procesión piadosa en su honor; abusando por otro lado, de la bondad de un obispo ancianito, quien por su enfermedad al oído no pudo ni siquiera oír las imprecaciones y violencias de los piadosos organizadores de tan pintoresca procesión?**".

"**Como pastor de los católicos de Curacaví a los cuales ustedes han desorientado con estas actitudes, les ruego que reconsideren lo hecho y reflexionen serenamente sobre el mal causado a un pueblo bueno y generoso que no desea ser engañado, sirviéndose para ello de lo más sagrado que posee, su Fe y su sentido religioso, haciéndole dar pasos equívocos**".

Esta carta es un episodio más de la serie de sucesos motivados por la expropiación del fundo "Cuesta Vieja", de propiedad de Patricio Larraín Bustamante, Presidente de Fiducia.

Pero Larraín, "fabricó" una ceremonia muy solemne en que los patrones y los trabajadores iban a despedirse emocionados y para siempre, por culpa de la CORA que había expropiado el fundo. Entonces Larraín tomó a su ex llavero y lo hizo leer un discurso de agradecimiento a los patrones que el mismo Larraín había preparado, y a cuyo pie había colocado sus iniciales.

INAUGURAN ASENTAMIENTO

Mañana viernes, con una misa, será inaugurado el nuevo Asentamiento "Cuesta Vieja" a la que ha sido invitado el Cardenal Raúl Silva Henríquez, quien también ha recibido últimamente ataques del Movimiento Fiduciano.

bandera 627

6,45 MUSICA Y NOTICIAS
12,30 RITMO-NOTICIAS
14,00 RUGEN LOS MOTORES
20,00 FIERRO A FONDO
22,30 VOLANDO POR AVIANCA
24,00 COMPASES AL AMANECER

Y TODO EL DIA MUSICA Y NOTICIAS...!

C.B. 138 RADIO
CRUZ DEL SUR
¡SIEMPRE EN SU HOGAR!

Policía Policía Policía Policía Policía Policía

Jorge Casanueva, el mesonero de la fuente de soda "Río Miño", relata los entretelones de la riña que dejó dos heridos y un muerto.

Un Muerto y dos Heridos en Batalla Campal en un bar

Una persona murió y otras dos quedaron heridas, cuando un desconocido, a quien se le negó la venta de alcohol en una fuente de soda, embistió contra el cajero del establecimiento cuchillo en mano, con intenciones de apoderarse del dinero. Dos carabineros fuera de servicio, quienes se encontraban en el lugar, trataron de reducir al hombre, pero éste hirió a uno de ellos en el rostro, acuchilló a un parroquiano en el tórax y al cajero en el brazo derecho.

El espectacular suceso se produjo en horas de la madrugada de ayer en la fuente de soda "Río Miño", ubicada frente a la Plaza Almagro.

Hasta ese lugar llegó Eduardo Aravena en evidente estado de ebriedad, quien exigió la venta de cerveza. Al ver el estado en que se encontraba, el dependiente le negó el pedido, ante lo cual el individuo se abalanzó sobre el cajero Manuel Díaz Arena, de 49 años de edad, a quien agredió con un cuchillo en el brazo derecho. Al ver la dimensión que tomaban los hechos, un carabinero fuera de servicio, identificado como Naldo de la F[illegible] de dotación de la [illegible] Comisaría, intervino en la [illegible] pero recibió un corte en la [illegible] que lo puso fuera de combate [illegible] entre los clientes que trataban apaciguar al atacante que [illegible] otra vez hacia intentos por [illegible] hasta la caja registradora [illegible] tenía en su interior la suma [illegible] 1.800 escudos, estaba [illegible] parroquiano Juan Sepúlveda quien recibió una herida en [illegible] espalda.

Pese al gran número [illegible] personas quienes trataban [illegible] todos los medios de [illegible] agresor, éste se defendió [illegible] mantuvo en pie a pesar de [illegible] recibido tres violentos [illegible] en la cabeza.

La oportuna intervención [illegible] carabineros, logró que Aravena fuera reducido y [illegible] siendo trasladado a la [illegible] más cercana.

Mientras tanto, los heridos eran trasladados hasta la Posta Central, donde se les [illegible] Uno de los parroquianos, [illegible] no se dio su identidad, [illegible] muerto en plena operación.

Kilo y Medio de Cocaína "Dormía" en Reñaca, Desde Hace....20 Años

VIÑA DEL MAR (Por SARA VIAL, Corresponsal). No deja de ser impactante que, en forma casual y totalmente inesperada, aparezca en una casa de tranquilo aspecto nada menos que, **¡un kilo y medio de cocaína, que, para colmos, resulta que se encuentra guardado allí desde hace la friolera de VEINTE AÑOS!**

Pero cosas así suceden y esto se produjo nada menos que en el elegante sector residencial de Las Colinas en Reñaca. La forma como se incautó Investigaciones de Viña del Mar del sugerente bultito, no puede ser más peregrina.

Una rencilla entre un papá y su hijo algo colérico, desembocó en una denuncia que el papá enojado hizo a Investigaciones, en el sentido de que su niñito se permitía hacer algunos robos en la propiedad, combinado todo ello con algunos problemas en disputa por sitios de la referida propiedad viñamarina.

Cuando efectivos de Investigaciones del balneario llegó a cerciorarse de las pérdidas aducidas y a realizar una revisión en la casa, se hizo un singular hallazgo. En un laboratorio de la residencia, estaba guardado el kilo y medio de cocaína a que hacemos referencia. El hecho causó mucho revuelo entre los periodistas, quienes al entrevistar al Prefecto de Investigaciones de la Ciudad Jardín recibieron una sorprendente información: "No se trata de tráfico. Es efectivamente una droga que el Servicio de Investigaciones de la Ciudad Jardín procedido a requisar en Reñaca, en una casa particular, pero corresponde a una importación realizada el año 49 por un laboratorio de esta zona, cuyo nombre no vamos a revelar, por razones obvias y la cual fué realizada en forma completamente legal".

NO HAY DETENIDOS

Se agregó al respecto "no habían personas detenidas y ahora lo que resta es saber quién se quedará con la cocaína, si el mismo Laboratorio o si pasará a poder del Servicio Nacional de Salud. En todo caso, comentaron los "chicos de la prensa", rascándose la nariz, no hay "na que ver" entre un laboratorio que fabrica artículos de tocador y otro aficionado a la cocaína". Pero a lo mejor es sola nente "un mal pensamiento" y en efecto, todo está en regla, como se aseguró en Investigaciones.

LOS CINCO DELINCUENTES HABITUALES, quienes habían formado una feroz banda que se había convertido en el terror de las poblaciones José María Caro, Santa Rita y Santa Adriana. Ante el Juez deberán relatar cinco violaciones a menores.

Detenida Banda que era Terror de Poblaciones

La policía civil detuvo a cinco individuos autores de varios delitos de violación, cogoteos y robos cometidos en las cercanías de la población José María Caro.

Los detenidos fueron identificados como **Manuel Alberto Aguilera, alias "El quique", de 18 años, Héctor Manuel Caldera Nahuelhuán, alias "El Chicoco", de 18 años, Emilio Enrique Rojas Alfaro, alias "El Broca", de 17 años, Segundo Gregorio Carvajal Montecinos, alias, "El Pelao", de 19 años y José Manuel Reyes Gutiérrez, alias "El Ñunqo" de 17 años.**

Los detenidos confesaron ser los autores de cinco atentados sexuales, tres cogoteos y dos robos a casas solitarias. De preferencia, según señalaron, actuaban en las poblaciones **José María Caro, Santa Anita, Santa Olga y Santa Adriana,** aunque la mayor parte de sus delitos los cometieron en un lugar solitario ubicado en el lado poniente del Cementerio Metropolitano.

Una de las víctimas de esta banda, fue una menor de 13 años de edad, el 26 de febrero pasado, cuando salió de su casa ubicada en Avenida La Feria, para ir a comprar a un almacén cercano.

De improviso fue atacada por los cinco muchachos y pese a lo temprano de la hora, ocho y media de la noche, la llevaron a viva fuerza hasta un potrero donde abusaron sexualmente de ella.

La niña N.N. sufrió graves lesiones internas y en estos momentos se encuentra recuperándose en el Hospital Barros Luco de una neurosis aguda que le impide [illegible] correctamente.

También la misma banda "**especializaba**" en asaltar personas que en estado de ebriedad salían de los bares de las poblaciones mencionadas las que luego de golpear con [illegible] laque en la cabeza procedían a sustraerle todas sus pertenencias.

La policía recuperó especies diversas avaluadas en 30 [illegible] escudos, las cuales, junto a los detenidos, fueron puestos a disposición del Tercer Juzgado del Crimen de Mayor Cuantía de San Miguel.

Lo vió nave chilena

Misterioso Barco Pidió Auxilio y Desapareció

VALPARAISO (corresponsal). - El buque tanque chileno "Cabo Negro", comunicó a la Dirección del Litoral que en las primeras horas del martes mientras navegaba a la altura del Golfo Corcovado en dirección noreste, a unas quince millas de la isla Queutao, una nave no identificada lanzó dos cohetes rojos de auxilio y que al tratar de mantenerse en contacto con ella, no hubo respuesta.

La situación se mantuvo durante 30 minutos durante los cuales no se volvieron a observar cohetes y no logró obtener se comunicación alguna.

"El Cabo Negro" continuó viaje de itinerario y hasta las últimas horas de ayer las autoridades marítimas no habían logrado establecer la posible localización del barco en peligro. Esto, aunque otras naves cruzaron el sector las que comunicaron no haber recibido señal alguna.

La Armada igualmente [illegible] que ninguna de sus unidades estaba operando en la zona del extremo austral en las horas indicadas.

SINTESIS POLICIAL

Intoxicado con Alcohol

Víctima de una intoxicación alcohólica falleció Pedro Ramón Riffo Venegas, de 28 años, soltero.

Este individuo llegó a su casa en avanzado estado de ebriedad. El Inmueble está ubicado en lo Barnechea, casa 29, Población San Antonio.

Camión Mató a un Menor

Puerto Montt. Víctima de las lesiones recibidas al ser atropellado por un camión falleció en el Hospital Local el menor de 13 años Humberto Mancilla Pacheco.

El accidente se registró en la avenida Presidente Ibáñez en el cruce con el camino a Alerce, en circunstancias que el chofer del camión, patente YD-873 de Valdivia, Guillermo Sánchez, no advirtió cuando el menor se atravesó sorpresivamente en el camino.

Misterioso Incendio

Concepción, por razones que se desconocen se produjo un incendio forestal en el cerro La Virgen, ubicado en el costado nororiente del sector Urbano de la ciudad.

Las llamas consumieron seis hectáreas de pino y eucaliptus de 3 años.

Por otra parte, un segundo siniestro de este tipo se declaró a la altura del kilómetro 2 del camino Pinares, en la localidad de San Pedro.

El fuego destruyó un bosque de eucaliptus de 4 años.

Accidente Carretero

Concepción, mientras se encontraba cambiando una rueda a su vehículo fue atropellado Andrés Ulloa Castro, de 39 años, sufriendo lesiones que le provocaron la muerte. La víctima procedía a cambiar la rueda trasera izquierda de su vehículo patente VN-247, de Concepción, que estaba estacionado a un costado del Puente Bío Bío, con las señalizaciones respectivas, cuando pasó por el lugar un Jeep color rojo que lo atropelló, dándose a la fuga de inmediato.

De un Balazo se Suicidó

Puerto Montt, disparándose un tiro de revólver en la sien derecha se quitó la vida el Industrial Walter Braunino Heitn, de 54 años.

La determinación de autoeliminarse la llevó a cabo en el interior de su domicilio, en Puerto Montt.

Se ignoran los motivos que tuvo el industrial para suicidarse.

Exhuman Cadáver de Taxista Asesinado

VALPARAISO - (POR SARA VIAL, Corresponsal) Aunque en Valparaíso prosigue sin ser aclarada la muerte del taxista Patricio Cárdenas Montenegro, asesinado entre la madrugada del 20 al 21 de febrero pasado en esta provincia, efectivos de Informaciones han declarado en este puerto que "**en un plazo de no más de diez días deberá arribarse a importantes conclusiones en torno a este hecho policial que provocó impacto en la zona, donde son frecuentes los asaltos a trabajadores de este gremio**".

Como se recordará, en la fecha mencionada, el taxista Cárdenas, de 25 años de edad, casado, conducía su automóvil desde la ciudad de Limache y en dirección a San Pedro, cuando fue asaltado y ultimado en el interior de su vehículo. Aunque se activaron diligencias en torno al caso, no se logró descubrir al o los autores del homicidio y el caso fue quedando en aparente olvido al descartarse declaraciones emitidas por algunos pobladores de la zona.

El taxista murió a consecuencias de tres balazos que penetraron su organismo "**sin embargo, orificios de salidas**", según se dio a conocer a los periodistas.

IRREGULARIDADES

Sin embargo, y debido a que existen cosas poco claras en torno al asesinato, se resolvió en la Brigada de Homicidios de Valparaíso que "**había razones para exhumar el cadáver, por haberse descubierto que no se realizó la correspondiente autopsia, por un error cometido al respecto**".

Es así como personal especializado de esta [illegible] procedió a la exhumación del cadáver del infortunado taxista con el fin de establecer el [illegible] balas con que fue asesinado, [illegible] posible recorrido, como mismo el calibre del arma con que fue ultimado.

Resultados Generales del Hipódromo Chile

...CARRERA. 9ª serie B. 1.200 metros

... AGUILEÑO. 50 por Stomper y Aguileña, del señor Renato ... Hugo Pilar. Bol. 5.326
... Muy Dama. 54. D. Cerda. Bol. 13.784 Pag. 5.-
... Emilio. 56. M. Alquinta. Bol. 16.723 Pag. 4.10
... Amaspi. 50. L. Rivera. Bol. 5.171 Pag. 13.30
... Frutilla. 48. A. Parra. Bol. 11.338 Pag. 6.10
... Mallory. 48. A. Fañas. Bol. 3.500 Pag. 19.70
... Clavel Rojo. 54 V. Ubilla. Bol. 10.161 Pag. 6.80
... Pantera Rosa. 49. H. Olguín. Bol. 2.648 Pag. 26.00
... Rockete. 49. L. Caroca. Bol. 12.443 Pag. 5.50
... Marcelo. 55. P. Herrera. Bol. 1.934 Pag. 35.60
... Adamon. 48. A. Poblete Bol. 3.278 Pag. 21.00
... Donde Va. 56. J. M. Aravena. Bol. 7.916 Pag. 8.70
... Proscrita. 54. V. Bravo. Bol. 808 Pag. 85.10
... Tolton. 56. M. Alquinta. Bol. 537 Pag. 127.90
... de boletos jugados: 95.567

...nada por 3 1/2 cpos. el 3º a pesc. el 4º a 1 1/4 cpo. el 5º a 3 ... el 6º a 3/4 cpo. Tpo. 1.13 2/5. Retirado el (8) Repentina. Prep. ... Bancevic. Div. Eº 12.90. Eº 3.50. Eº 2.30 y Eº 1.80. Div. ... 14.50. Eº 3.50. Eº 3.20 Eº 1.80 y

...CARRERA. 1.200 metros. Condicional.

... BELIGERANCIA. 53 por Beligerante y Margaret Rose, del ... jinete David Cerda Bol. 7.008
... Quincy. 53. M. Ramírez. Bol. 29.160 Pag. 2.40
... Treviana. 53. J. Castillo. Bol. 15.597 Pag. 4.50
... Rubia Mireya. 53. C. González. Bol. 19.834 Pag. 3.50
... ...nés. 53 V. Bravo. Bol. 2.255 Pag. 31.10
... Cabah. 53 V. Ubilla. Bol. 8.552 Pag. 8.20
... Rasquita. 53. U. Gaete. Bol. 212 Pag. 330.50
... Presión. 53. C. Ojeda. Bol. 8.421 Pag. 8.30
... Estampa. 53. G. Jorquera. Bol. 1.790 Pag. 39.20
... Libre del Sur. 51. R. González. Bol. 780 Pag. 100.10
... Tue Tue. 51. R. López. Bol. 2.167 Pag. 32.30
... Themis. 53. S. Vásquez Bol. 1.649 Pag. 42.50
... de boletos jugados: 97.345

...nada por 2 1/4 cpos. el 3º a 1 3/4 cpo. el 4º a 1 1/2 cpo. el 5º a ... el 6º a 4 cpos. Tpo. 1.14. Retirados el (1) Atarantada y el (5) ... Prep. Enrique Beuzenberg. Div. Eº 10. Eº 1.90. Eº 1.30. Eº ... Div. Viña: Eº 7.60. Eº 2.40. Eº 1.60 Eº 6.40. Eº 2.40. Eº 1.60 y Eº

TERCERA CARRERA.— 9ª Serie A.— 1.200 Metros.—

(11) ROSA PATRICIA. 53, por Faubourg y Elena María, del ... El Laja. Jinete: Rubén González. Bol. 1.207.
... Tabanito. 50. Edo. Suárez. Bol. 7.011. Pag. 12.50
... Lucianella. 53. L. Murillo. Bol. 10.636. Pag. 8.20
... Ben Saudi. 53. J. Castillo. Bol. 14.060. Pag. 6.20
... Chacayal. 54. N. González. Bol. 18.196. Pag. 4.80
... Moulin Rouge. 50. A. Parra. Bol. 14.743. Pag. 5.90
... Alma Mía. 52. E. Guzmán. Bol. 12.808. Pag. 6.80
... Maratona. 50. C. González. Bol. 4.884. Pag. 17.90
... Comparendo. 55. V. Ubilla. Bol. 15.921. Pag. 5.50
... Hors Bord. 53. R. Rojas. Bol. 3.559. Pag. 24.60
... Relevame. 53. L. Albornoz. Bol. 1.302. Pag. 67.20
... Paulista. 53. H. Pilar. Bol. 4.732. Pag. 18.50

13º (8) Orientadora. 53. J. Salinas. Bol. 10.745. Pag. 8.10
14º (4) Telescópica. 54. J. Eguren. Bol. 1.139. Pag. 76.80
15º (3) Noche Bella. 54. Gmo. Fernández. Bol. 577. Pag. 151.50.
Total de boletos jugados: 121.520.

GANADA por 2 cuerpos: el 3º a 1 3/4 cuerpo: el 4º a 3 cuerpos: el 5ºX a 1 3/4 cuerpo: y el 6º a cabeza. Tiempo: 1.13. Retirado el (13) Vilano. Preparador: Francisco Castro. Dividendos: Eº 72.50: Eº 17.30: Eº 3.50: Eº 3.20. Div. Viña: Eº 30 — Eº 7.30: Eº 3.50: Eº 2.60.

CUARTA CARRERA. 2.000 metros Handicap

1.- Escollera 50, por Eyrefield y Nalia, del Stud Universitario, jinete Rigoberto Clavería Bol. 15.510
2.- (4) Polizon 53. V. Ubilla Bol. 22.651. Pag. 2
3.- (3) Pimpon 54. G. Jorquera Bol. 6.054 Pag. 7.40
4.- (2) Argentino 54. Edo. Suárez Bol. 11.008 Pag. 4.10
5.- (1) Pililun 58. J. Salinas Bol. 7.158 Pag. 6.30
TOTAL DE BOLETOS VENDIDOS 62.381

GANADA por 8 cpos. el 3º a 2 1/2 cpos. el 4º a 2 cpos. y el 5º a 3 cpos. tiempo 2.05. Corrieron Todos. Prep. Augusto Breque. Div. Eº 2.90. Dupla ganadora la Nº 10 DIVEº 2.90

QUINTA CARRERA. 8ª serie, 1.200 metros.

1º (9) **Vitelia** 54 por Venerador y Vilvura, del señor Jorge Vial, jinete Jorge Marín boletos 11.374.
2º (2) Brochita 54 D. Cerda, bol. 3.449 pag. 26.60
3º (10) Anzuelo 54. L. Yáñez, bol. 31.567 pag. 2.90
4º (1) Bonne Chance 54. C. Díaz, bol. 20.466 pag. 4.50
5º (6) Ketty 54. V. Ubilla bol. 12.678 pag. 7.20
6º (13) Tallero 53. U. Gaete, bol. 3.374 pag. 27.20
7º (7) Preponderante 54. M. Alquinta bol. 2.992 pag. 30.70
8º (4) Doña Doña 54. S. Vásquez bol. 20.776 pag. 4.40
9º (11) Castiza 53. L. Gutiérrez bol. 3.209 pag. 28.60
10º (8) Rostro Pálido 54. G. Saavedra bol. 7.801 pag. 11.80
11º (OF OR) Bante 54. V. Bravo bol. 8.283 pag. 11.10
12º (12) Selva Negra 53 A. Poblete bol. 1.690 pag. 54.40
Total boletos jugados 127.659.
Ganada por 1 1/4 cpo. el 3º a cab. el 4º a pesc. el º a 2 1/2 cpos. y el 6º a 1/2 cpo. Tiempo 1.13 3/5 TRetirados el (3) Cuquita Linda y el (14) Tomarusa. Prep. Jorge Vial. Div. Eº 8.10 Eº 2.50 Eº 6.80 Eº 1.80. Div. Viña Eº 13.30 Eº 3.60 Eº 6.30 Eº 1.70.

Sexta carrera.- 1.500 metros

1.- **(8) Dahomey** 49 por Fez y Dogaresa, del Stud San Enrique jinete Jorge Castillo bol. 13.379.
2.- (7) Mazzini 51 D. Cerda bol. 32.846 pag. 3.80
3.- (1) Huinche 60 C. Pezoa bol. 22.685 pag. 5.40
4.- (5) Gobernanta 54 S. Azocar bol. 11.165 pag. 11.10
5.- (6) Trajinero 53 R. Clavería bol. 30.495 pag. 4.00
6.- (3) Luengo 57 D. Muñoz bol. 24.220 pag. 5.10
7.- (2) Belo Horizonte 57 M. Ramírez bol. 1.693 pag. 72.90
8.- (9) Buen Trago 48 D. Sagardía bol. 14.124 pag. 7.70
9.- (4) Multiplicado 55 V. Ubilla bol. 6.518 pag. 18.90
10.- (10) Inspirado 48 J. M. Aravena bol. 14.350 pag. 8.60
total de voletos vendidos 171.475

Ganada por 1 1/4 cpo. el 3º a 1 1/4 cpo. el 4º a pesc. el 5º a 2 cpos y el 6º a 4 1/2 cpos. tiempo 1.30 1/5.- Corrieron todos.- Prep. Aliro Sepulveda.- Div. Eº 9.20 Eº 2.- Eº 1.40 Eº 2.- Div. Viña Eº 8.30 Eº 1.80 Eº 1.70 Eº 2.40.

SEPTIMA CARRERA. 1.200 metros. 8ª serie.

1º (8) **EL FANTASMA.** 51 kilos, por Souepi y Cintilla, del señor Luis H. Sorrel, Jinete, David Cerda, Bol. 29.633
2º (8) Coigue, 52. H. Olguín, Bol. 38.269 Pag. 3.50
3º (4) Anamarú, 52. S. Vásquez Bol. 43.667 Pag. 3.10
4º (2) Mary Quant, 54. A. Parra Bol. 23.564 Pag. 5.70
5º (11) Pailón, 52. C. González. Bol. 8.101 Pag. 16.60
6º (9) El Trolita, 52 D. Basoalto Bol. 5.104 Pag. 26.30
7º (12) Piaquino, 52. O. López Bol. 3.042 Pag. 44.10
8º (3) Suschan, 53. L. Caroca. Bol. 2.470 Pag. 54.40
9º (1) Fruta Verde, 54. E. González, Bol. 3.047 Pag. 44.10
10º (13) Zazá, 52. R. Clavería 4.573 Pag. 29.40
11º (6) Yunque, 52. M. Alquinta Bol. 13.509 Pag. 9.90
12º (10) Lord Conrad, 52. M. Ramírez Bol. 21.519 Pag. 6.20
13º (5) Barón, 52. H. Pilar Bol. — Pag. 9.90
14º (7) Cargoso, 52 R. González Descrtado
Total de boletos jugados: 186.498

Ganada por 1 34 cpo. el 3º a 1/2 cpo. el º a 1 cpo. el 5º a 1-1/2 po TPO: 1.12 3/5. Prep. Luis H. Sorrel. Corrieron todos. Div. Eº 6.80 1.40; 1.40 y 1.30. Div. Viña: Eº 4.50; 1.70; 3.00 y 1.60

OCTAVA CARRERA. 1.200 metros. 7a. serie B.

1.- **ENDRICA** (2). 53 Kilos, por Umbo y Odilia, del Stud "MV", jinete Desiderio Muñoz Bol. 50.153
2.- Saltadura (12). 51 M. Ramírez Bol. 45.729 Pag. 3.40
3.- El Name, (5). 52. J. Castillo Bol. 24.953 Pag. 6.20
4.- Tilingue (1). 54. C. García Bol. 17.543 Pag. 8.80
5.- La Notre (3). 53 C. González Bol. 5.304 Pag. 29.20
6.- Antea (10). 51. R. Clavería Bol. 19.669 Pag. 7.90
7.- Bilbaíno (4). 52. J. Marín Bol. 4.093 Pag. 37.80
8.- Mona Mari (11). 51 D. Basoalto Bol. 1.083 Pag. 142.80
9.- Yakimur (8). 52 L. Murillo Bol. 22.947 Pag. 6.70
10.- Lady Patricia (6). 52. H. Olguín Bol. 8.600 Pag. 18.60
11.- Wild Hunter (7). 52. A. Parra Bol. 14.700 Pag. 10.50
12.- Al Primero (9). 51 L. Gutiérrez Bol. 484 Pag. 319.30

TOTAL DE BOLETOS VENDIDOS 214.962

GANADA por pesc. el 3º a 1 cpos. el 4º a 3 cpos. el 4º a 3/4 cpo Tpo. 1.12.3/5 Prep. Roberto López. Corrieron todos.

NOVENA CARRERA. 1.200 metros. 4ª serie.

1º (5) **ESTANCIA.** 52 kilos, por Pandillero y Bigarreña, del stud "Luccar", jinete, Emeterio Guzmán, Bol. 17.460
2º (3) Chinesco, V. Bravo, Bol. 66.178 Pag. 2.70
3º (6) Lord Whisky, 52, J. M. Aravena, Bol. 15.664 Pag. 11.60
4º (4) María Soledad, 53. G. Saavedra, Bol. 24.359 Pag. 7.40
5º (15) Topetona, 50. L. Toro, Bol. 39.473 Pag. 4.60
6º (13) Morris West, 50, J. Marín, Bol. 7.562 Pag. 23.90
7º (11) Celacuco, 50, H. Olguín, Bol. 5.431 Pag. 33.40
8º (12) Chicalote, 50. J. Castillo, Bol. 20.237 Pag. 8.90
9º (2) Carebuena, 53, C. González, Bol. 6.479 Pag. 27.90
10º (8) Mirla, 51, D. Cerda Bol. 28.932 Pag. 6.30
11º (9) Indio Feo, 50 D. Muñoz Bol. --- Pag. 6.30
12º (16) Veckemiana, 50, S. Vásquez Bol. 10.249 Pag. 17.70
13º (14) Perenterio, 50, O. Osorio. Bol. 3.402 Pag. 53.30
14º (1) Nacareco, 54, C. Díaz Bol. 1.013 Pag. 178.70
15º (7) Kilimanjaro, 51, D. Basoalto, Bol. 2.797 Pag. 64.80
16º (10) Pormenor, 51, L. Rivera Bol. 2.498 Pag. 72.50
Total de boletos jugados: 251.734

Ganada por cabeza. el 3º a 2 cpos. el 4º a 3 cpos. el 5º a 1/2 nariz Tpo. 1.11 2/5. Prep. Pedro Polanco. Corrieron todos. Div. Eº 10.40 2.50; 1.80 y 2.70. Div. Viña: Eº 13.90; 4.60; 2.00 y 2.10

DECIMA CARRERA. 1.200 metros. 3ª serie.

1º **SHABANU** (12), 48 kilos, por Blue Fox II e Ivonette, del señor Francisco Astaburuaga G.: Jinete: Daniel Sagardía Bol. 23.570.
2º Germinal (10). 48. J.M. Aravena Bol. 64.900 Pag. 2.80
3º La Nené (5). 55. V. Ubilla Bol. 15.853 Pag. 11.70
4º Demóstenes (6). 54; V. Bravo Bol. 23.538 Pag. 7.90
5º Balafuego (3). 53; D. Muñoz Bol. 23.305 Pag. 7.90
6º Que Rabia (1). 58. S. Vásquez Bol. 4.772 Pag. 38.40
7º Oribel (7). 54; G. Saavedra Bol. 9.975 Pag. 18.50
8º Prematuro (11). 48; O. Osorio Bol. 11.850 Pag. 15.60
9º Pasional (9). 52; R. González Bol. 8.008 Pag. 23.10
10º Metinca (13). 47; L. Toro Bol. 45.415 Pag. 4.10
11º Banca Rota, (8). 53; H. Olguín Bol. 25.797 Pag. 7.20
12º Título (2). 57. M. Ramírez Bol. — Pag. 7.90
TOTAL VENDIDO 256.983 BOLETOS

GANADA: Por 4 cuerpos: el 3º a 3/4 cuerpo: el 4º a 1/2 cuerpo: el 5º a 3 curpos. Tpo: 1.11. PREPARADOR MANUEL arti-nez O. Corio.(4) apoloia DIVIEN—DOS: Eº Eº.%): 2.70: 1.70: 3.10. Viña: Eº 6.50: 2.50: 1.90: 2.60

DECIMAPRIMERA CARRERA. 1.200 metros 7ª serie A.

1º **COCOZ** (1), 54 kilos, por Asombro y Devinette, del señor Manuel BaezaC. Jinete: Pedro Salinas boletos 12.262
2º Aguador (3). 53. L. Yáñez bol. 15.998 pag. 12.10
3º Dayan(7). 53. M. Ramírez, bol. 15.330 pag. 12.60
4º Burlador (6). 53 S. Vasquez bol. 65.733 pag. 2.60
5º Partesana (11). 53 M. Alquinta bol. 4.136 pag. 4670
6º Verrocchio (9). 53 O. López bol. 77.807 pag. 2.50
7º El Ciruja (13). 52 U. Gaete bol. 3.565 pag. 54.20
8º Lengua Mocha (10). 53. E. González bol. 2.945 pag. 65.60
9º Motel (15). 52 R. González bol. 669 pag. 288.80
10º Abijah (12) 52 A. Poblete bol. 19.912 pag. 9.70
11º Demonice (8). 53 V. Ubilla bol. pag. 2.50
12º Kao Ky 914). 52 D. Cerda bol. 7.436 pag. 25.90
13º Albana (4). 53 C. González bol. 10.122 pag. 19.10
14º Correro Real (2). 54 E. Guzmán bol. 5.216 pag. 37.10
15º Nalinda (16). 52 L. Gutiérrez bol. 17.332 pag. 11.20
Total boletos jugados 268.463
GANDA por 2 cuerpos el 3º a 2 1/2 cuerpos el 4º a 1 3/4 cuerpos: el 5º a pescuezo. Tpo. 1.12 1/5. Preparador: Artganan Ramírez. No corrió (5) Bisnaga.
DIVIDENDOS Eº 15.80 Eº 3.90 Eº 4.00 Eº 3.10 VIÑA: Eº 15.00 Eº 3.70 Eº 4.80 Eº 3.90.

DECIMOSEGUNDA CARRERA. 1.200 Metros. 5ª Serie.

1º (10) **HUMBERTITO.** 52 kilos, por Achernar y Libera Nos, del Stud "Alfa". Jinete: Desiderio Muñoz. Bol. 86.673.
2º (12) Sor Quimera. 52. O. López. Bol. 21.038. Pag. 11.70
3º (5) Coperado. 53. P. Herrera. Bol. 23.991. Pag. 10.30
4º (9) Colegiado. 52. R. Clavería. Bol. 16.678. Pag. 14.80
5º (1) Beau Geste. 54. V. Ubilla. Bol. 20.602. Pag. 11.90
6º (3) Rebosada. 54. B. Campos. Bol. 2.275. Pag. 108.30
7º (13) Greta. 51. E. Guzmán. Bol. 18.679. Pag. 13.20
8º (2) Bloqueador. 54. H. Pilar. Bol. 5.906. Pag. 41.70
9º (4) Alcarayán. 53. D. Cerda. Bol. 23.123. Pag. 10.70
10º (6) Lanzazo. 53. R. González. Bol. 2.314. Pag. 106.40
11º (14) Tupac Amarú. 50. J. Salinas. Bol. 26.278. Pag. 9.40
12º (7) Píndaro. 53. J. Castillo. Bol. 29.130. Pag. 8.50

Total de boletos jugados: 342.117.

GANADA por 1 3/4 cuerpos: el 3º a 1 1/4 cuerpos: el 4º a 1 cuerpo el 5º a 2 1/2 cuerpos. Tiempo: 1.12. Preparador: Daniel Torres. Corrieron todos.

DIVIDENDOS: Eº 2.80; 1.70; 3.30; 2.90. VIÑA: Eº 3.50; 1.50; 3.60 y 4.10.

triples

TRIPLE Nº 1.- Vales en juego: 12.579. Se acertaron 576 vales a AGUILEÑO (valor nominal Eº 78.60). En la segunda válida se acertaron 45 vales a BELIGERANCIA (valor nominal Eº 994.10). Se distribuyeron así en la tercera y última válida: Comparendo, 7; Chacayal, 5; Noche Bella, 1; Telescópica, 0; Ben Saudi, 6; Hors Bord, 2; Lucianella, 3; Orientadora, 3; Paulistana, 0; Relevante, 0; Rosa Patricia, 0; Alma Mía, 6; Vcano, 3; Maratona, 2; Moulin Rouge, 4; Tabanito, 3.

La combinación ganadora fue AGUILEÑO — BELIGERANCIA — TABANITO. Se acertaron 3 vales. Cada uno cobró Eº 11.664. El dividendo asegundo con LUCIANELLA fue acertado por 3 vales. Cada

TRIPLE Nº 2.- Vales en juego: 11.927. Se acertaron 70 vales a ROSA PATRICIA (valor nominal Eº 613.40). En la segunda válida se acertaron 12 vales a ESCOLLERA (valor nominal Eº 3.578.10). Se distribuyeron así en la tercera y última válida: Bonne Chance, 4; Brochita, 0; Cuquita Linda, no corrió; Doña Doña, 2; Forbante, 1; Ketty, 5; Preponderante, 0; Rostro Pálido, 0; Vitelia, 0; Anzuelo, 4; Castiza, 0; Selva Negra, 0; Tallero, 0; Temarusa, no corrió.

La combinación ganadora fue ROSA PATRICIA — ESCOLLERA — ANZUELO. Se acertaron 4 vales. Cada uno cobró Eº 8.577.40. El dividendo a segundo con BONNE CHANCE fue acertado por 4 vales. Cada vale cobró Eº 2.146.80.

TRIPLE Nº 3.— Vales en juego: 14.963. Se acertaron 1.296 vales a VITELIA (valor nominal Eº 44.70). En la segunda válida se acertaron 78 vales a DAHOMEY (valor nominal Eº 690.60). Se distribuyeron así en la tercera y última válida: Fruta Verde, 0; Mary Quant, 10; Suschan, 2; Anamarú, 19; Barón, 2; Yunque, 1; Cargoso, Descartado; Coigue, 15; El trolita, 2; Lord Conrad, 10; Pailón, 7; Paiquino, 1; Zazá, 0; El Fantasma, 8.

La combinación ganadora fue VITELIA — DAHOMEY — EL FANTASMA. Se acertaron 8 vales. Cada uno cobró Eº 5.317.60. El dividendo a segundo con COIGUE fue acertado por 15 vales. Cada vale cobró Eº 709.

TRIPLE Nº 4.- Vales en juego: 17.747. Se acertaron 1.609 vales a EL FANTASMA (valor nominal Eº 39.70). En la segunda válida se acertaron 437 vales a ENDRICA (valor nominal Eº 146.20). Se distribuyeron así en la tercera y última válida: Nacareco, 3; Carebuena, 12; Chinesco, 84; María Soledad, 52; Estancilla, 37; Lord Whisky, 26; Kilimanjaro, 5; Mirla, 20; Indio Feo, 51; Pormenor, 3; Celacuco, 5; Chicalote, 32; Morris West, 13; Perentorio, 2; Topetona, 75; Veckemiana, 17.

La combinación ganadora fue EL FANTASMA — ENDRICA — ESTANCILLA. Se acertaron 37 vales. Cada uno cobró Eº 1.381.40. El dividendo a segundo con CHINESCO fue acetado por 84 vales. cada

TRIPLE Nº 5. Vales en juego 22.741. Se acertaron 1.929 vales a Estancilla (valor nominal Eº 42.40). En la segunda válida se acertaron 223 vales a Shabanu (valor nominal Eº 362.40). Se distribuyeron así en la tercera y última válida:

Caballo	Vales
Cocoz	6
Correo Real	1
Aguador	13
Albana	13
Bisnaga	no corrió
Burlador	64
Dayan	16
Demonice	64
Verrocchio	3
Lengua Mocha	0
Partesana	4
Abijah	19
El Ciruja	0
Kao Ky	4
Motel	0
Nalinda	9

La combinación ganadora fue Estancilla-Shabanu-Cocoz. Se acertaron 6 vales. Cada uno cobró Eº 10.436.40.
El dividendo a segundo con Aguador fue acertado por 13 vales. Cada vale cobró Eº 1.204.20.

IMPUESTO PATRIMONIAL

I.- BIENES QUE SE DECLARAN

TIPO DE BIEN	VALOR CON QUE SE DECLARA
1.- BIENES RAICES AGRICOLAS Y NO AGRICOLAS, incluso acogidos al DFL Nº 2 o a la Ley Pereira, que pertenezcan individualmente al declarante.	Monto del avalúo fiscal vigente en el año 1970.
2.- VEHICULOS terrestres, aéreos y marítimos, incluso el vehículo destinado a servicio público (taxi, taxibús, microbús, etc.)	a) En general, por el valor fijado por Impuestos Internos según nómina que aparece en el Suplemento Tributario Nº 3. b) Los vehículos de modelo del año 1970 se considerarán por el valor o precio que para la especie indica la factura de adquisición, y aquellos internados al país con prohibición de ser enajenados y mientras dura la prohibición, se considerarán en su valor aduanero. Sin embargo, para los vehículos que se hubieren embarcado a contar del 1º de Enero de 1969, este valor no podrá ser inferior al que señale la Dirección de Impuestos Internos para igual o equivalente modelo del año anterior, según nómina que aparece en el Suplemento Tributario Nº 3.
3.- VALORES MOBILIARIOS. Acciones, bonos, debentures.	Valor fijado por la Superintendencia de Sociedades Anónimas según nómina que aparece en el Suplemento Tributario Nº 3.
4.- CREDITOS O DERECHOS PERSONALES: Letras y documentos por cobrar: préstamos otorgados: saldos de precio a favor del declarante: promesas de compraventa: cuotas en fondos de capitalización: desahucios por cobrar: saldos a favor del contribuyente en cuentas personales en sociedades, etc.	Monto de ellos al 31 de diciembre de 1969.
5.- DERECHOS REALES Y DERECHOS A PERCIBIR RENTAS PERIODICAS. Derechos de usufructo, uso o habitación, etc.	Valor según instrucciones del Suplemento Tributario Nº 3.
6.- PERTENENCIAS MINERAS.	Inactivas: Eº 12.19 por hectárea, como mínimo. En explotación: Eº 36.55 por hectárea, como mínimo.
7.- DERECHOS EN COMUNIDADES NO HEREDITARIAS.	Cada comunero debe declarar la proporción que le corresponda en el patrimonio de la comunidad.
8.- DERECHOS O CUOTAS EN COMUNIDADES HEREDITARIAS INDIVISAS.	a) Si las cuotas de los herederos no han sido determinadas al 31 de Diciembre de 1969, debe declararse el valor total del patrimonio común, como sucesión. b) Transcurridos 3 años de la muerte del causante o si las cuotas han sido determinadas antes, cada comunero debe declarar la cuota que le corresponda en el patrimonio común.
9.- INVERSIONES EN EMPRESAS individuales o colectivas.	Se declaran de acuerdo con los derechos del contribuyente en el capital de la empresa. Para determinar el capital ver Suplemento Tributario Nº 3.
10.- OTROS BIENES Y DERECHOS SUSCEPTIBLES DE APRECIACION PECUNIARIA: Monedas extranjeras: monedas de oro, metales preciosos: caballos de carrera o animales finos; colecciones valiosas que no constituyan adorno o alhajamiento de una casa; casas rodantes, etc. etc.	Valor comercial al 31 de diciembre de 1969.

II.- BIENES EXENTOS QUE NO SE DECLARAN

1.- Mobiliario de la casa habitación del contribuyente y sus efectos personales y de su familia.

2.- Libros, instrumentos, herramientas, muebles de oficina y útiles de trabajo de profesionales, obreros, artesanos y ... acogidos al DFL Nº 208.

3.- Depósitos bancarios a la vista o a plazo o en cuenta ... en escudos dentro del país, los depósitos de ahorro a ... a plazo o bajo condición en el Banco del Estado de Chi...

4.- Los depósitos en Asociaciones de Ahorro y Préstamos ... inversiones en Valores Hipotecarios Reajustables según ... Nº 205.

5.- Bonos y Pagarés emitidos por la Caja Central de Ahorros y Préstamos.

6.- Cuotas de Ahorro para la Vivienda (cuotas CORVI).

7.- Depósitos en instituciones de ahorro y los depósitos y cuotas de ahorro reajustables o no, de los socios de cooperativas y demás instituciones regidas por el RRA Nº 20 de 5 de ... de 1963.

8.- Los depósitos de ahorro agrícola a que se refiere la Ley Nº 5.064 y sus modificaciones.

9.- Los títulos o valores representativos de ahorros obligatorios por ley.

10.- Los créditos personales en forma de préstamos forzosos creados por Ley a favor del Fisco.

11.- Los aportes efectuados por personas naturales en virtud del DFL Nº 437, de 1953 o del DFL Nº 258, de 1960.

12.- Los certificados de ahorro reajustable del Banco Central de Chile (CAR).

13.- Los bonos y debentures que emita la Corfo en virtud del Art. 10º, párrafo II de la Ley Nº 16.813, de 1968.

14.- Las patentes industriales, marcas y derechos de autor mientras estén en posesión del inventor o autor.

15.- El dinero efectivo en moneda Chilena.

16.- Los bienes que no sean susceptibles de apreciación pecuniaria o se encuentren fuera del comercio humano.

ADVERTENCIA

1) Los bienes que NO figuren en esta nómina están afectos al impuesto PATRIMONIAL y deben incluirse en la declaración de dicho tributo.
2) Se aclara que los Bonos del Banco del Estado de Chile se encuentran gravados con este impuesto y deberán incluirse en la declaración, por cuanto la ley no contempla su exención. **Por error, dichos bonos figuran exentos del impuesto al Patrimonio en las instrucciones del Suplemento Tributario Nº 3 (página 3, columna 2, letra d).**

III.- DEDUCCIONES

De la suma total del valor de los bienes, el declarante tiene derecho a deducir el valor de las deudas u obligaciones personales que le afectaron al 31 de diciembre de 1969, sólo cuando ellas se hayan contraído en la ADQUISICION, AMPLIACION O CONSERVACION DE LOS BIENES DECLARADOS. También podrán deducirse las deudas contraídas por motivo de fuerza mayor, según calificación **previa** de Impuestos Internos.

MAYORES INFORMACIONES EN TODAS LAS OFICINAS DE IMPUESTOS INTERNOS. EN SANTIAGO UTILICE EL SERVICIO DE INFORMACION TELEFONICA FONOS Nºs. 83972 - 85820 - 88195 - 89655.

DIRECCION NACIONAL DE IMPUESTOS INTERNOS

Cali Derrotó a Rangers 2 a 0

Cali, de Colombia, derrotó ayer en el Estadio Fiscal de Talca, a Rangers por 2 goles a 0, en un encuentro correspondiente a la Copa Libertadores de América.

El partido que fue presenciado por una gran cantidad de público que llenó todas las aposentadurías del escenario talquino, no fue del agrado de la concurrencia. Rangers tuvo posibilidades en ambos tiempos, pero estas fueron lastimosamente desperdiciadas por sus delanteros que no supieron finiquitar ante Righi.

Los tantos para el equipo vencedor fueron señalados en la segunda fracción por Olmedo a los 32 minutos, al recibir centro de Salarte que cabeceó libre de adversarios. Aumentó el propio Olmedo a los 44 minutos, cuando Rangers se encontraba en plena ofensiva, buscando el empate. Un contragolpe permitió a Olmedo irse solo en demanda del arco ranguerino y cuando Carrizo salió a tapar, lo eludió con hábil finta decretando el triunfo para los colombianos.

ALMENDRAS COMPRAMOS

ALMENDRAS DULCES PELADAS MUESTRAS, CANTIDAD Y COTIZACIONES ENVIARLAS A
CASILLA 3148
STGO. O LLAMAR
FONO 370031

DECLARACION

Se ha informado profusamente acerca de un conflicto gremial del personal del Servicio de Impuestos Internos.
Al respecto el Sub Director Administrativo debe señalar:

1) El Servicio de Impuestos Internos se encuentra trabajando con absoluta normalidad y no existe conflicto alguno con los funcionarios de los diversos escalafones de esta repartición.

2) Consecuencialmente, la atención de contribuyentes se está realizando en la forma programada para la recepción de las declaraciones de renta y demás funciones del Servicio y

3) Lo que ha motivado la información acerca de la existencia de un conflicto es la circunstancia de que 44 funcionarios contratados para trabajar en el equipo de máquinas procesadoras, de datos, no han recibido sus sueldos debido a que los decretos de nombramientos no han podido ser cursados por cuanto los propios interesados han retardado la presentación de los antecedentes indispensables para dar curso a los referidos decretos, requisitos que solamente en el día de ayer se han cumplido en su totalidad.

SANTIAGO, 18 de Marzo de 1970.

FERNANDO MENDEZ AMUNATEGUI
Subdirector Administrativo

TIMBRES DE GOMA Y METAL GRABADOS, CALADOS
1896 - 1969
PRESTIGIO POR TRADICION
HUMBERTO GARETTO C. FABRICANTE NUEVA YORK 47
SUC. NUEVA YORK 58 Y ARTURO PRAT 253

ALFOMBRAS
tafted M.R.
Licencia Inglesa
Venta directa al publico
Fca. Panamericana Norte 3950
Teléfono 376167 Casilla 6687
Santiago

DEFUNCION.—

†

Ha dejado de existir nuestra querida esposa, madre, hermana, señora.

GUILLERMINA S. DE FAUNES
(Q. E. P. D.)

Sus funerales se efectuarán hoy, a las 16 horas, en el Cementerio Metropolitano.

LA FAMILIA.

DEFUNCION.—

†

Ha dejado de existir la esposa de nuestro socio, don Rodolfo Faunes, señora.

GUILLERMINA S. DE FAUNES
(Q. E. P. D.)

Sindicato Mixto "LA NACION" S. A.

CHEVRON
EL RELOJ SUIZO DE RENOMBRE MUNDIAL
CHEVRON
PIEº30
SALDO 10 MESES

RELOJERIA
gabor
ESTADO 48

Cualquiera sea su condición socio-económica

Sólo Para los más Capaces Deben Estar Abiertas las Universidades

"Sostener lo contrario es tratar de destruir el concepto mismo de la Universidad. El problema no es de tipo presupuestario, sino de responsabilidades respecto de los objetivos que deben satisfacer las Universidades". Palabras del Ministro de Educación Máximo Pacheco

EL CRITERIO de selectividad para el ingreso a las Universidades, es razón de las altas funciones que les corresponden en el desarrollo, es compartido por países de tan diversos sistemas sociales como la URSS, Inglaterra y Japón", sostuvo el Ministro de Educación, Máximo Pacheco, al informar a la Cámara de Diputados sobre las proyecciones del proceso educacional chileno. El Secretario de Estado fue invitado a informar a los parlamentarios como consecuencia del Movimiento que pide "Universidad para Todos". Señaló que en esos países la proporción entre postulantes a las Universidades y los efectivamente admitidos son en la URSS de 3 a 1; en Inglaterra de 2,2 a 1 y en Japón de 5.8 a 1. "En Chile, agregó, esa proporción es de 2,4 a 1.

Dijo Ministro Pacheco:

El problema que abordamos no es sólo el generado por aquellos estudiantes que no han podido ingresar a la Universidad sino uno que, en mayor o menor medida, afecta a todos los países del mundo, desarrollados y subdesarrollados; cual es la integración del joven a la sociedad, en forma creadora y productiva.

Los movimientos estudiantiles que agitaron en 1968 a países con sistemas tan diversos como Francia, Italia, Polonia y otros, planteaban como una de sus reivindicaciones más importantes una efectiva democratización del acceso a las universidades, una expansión de las matrículas y una mayor coordinación de todo el sistema educacional, unido a una revisión de los métodos de trabajo universitarios para elevar su calidad y rendimiento.

Sin lugar a dudas, el ingreso a las Universidades es un problema conflictivo: la mejor formación que reciben los alumnos que a ella ingresan, las mayores perspectivas de remuneración para sus egresados y el prestigio social de que gozan sus alumnos y profesionales plantea a la juventud de todo el mundo no sólo una gran competencia para incorporarse a las Universidades sino que provoca, por otra, la frustración y desencanto de aquellos estudiantes marginados de estas Corporaciones por no poseer la calidad intelectual necesaria o la preparación requerida para su ingreso.

Cualquiera sea el sistema social imperante, los jóvenes anhelan el ingreso a las Universidades por las ventajas culturales, sociales y económicas que estos estudios proporcionan. Sin embargo, resultaría reaccionario y además, imposible pensar, que el único destino de los jóvenes es la Educación Superior. Hay múltiples otras formas mediante las cuales los jóvenes pueden buscar su desarrollo espiritual y su capacitación e integrarse verdaderamente a la vida nacional.

Por tal razón el problema que hoy discute la H. Cámara no puede ser planteado solo como un problema de ingreso a la Universidad sino que debe, también, analizarse el sistema educacional chileno, qué tenemos de Universidad, las relaciones y responsabilidades de esta con todo el sistema social, y muy especialmente el papel que le asignamos en el desarrollo nacional.

Los desafíos en el orden cultural, social y económico que afronta nuestro país, impulsaron al Supremo Gobierno a asignar la primera prioridad a la Reforma de todo nuestro Sistema Educacional.

Deseo recordar, en esta oportunidad, algunos de sus postulados principales:

El acceso a los conocimientos fundamentales es requisito indispensable para asegurar la formación integral de la personalidad de todos los niños chilenos. Su ascenso cultural y progreso espiritual está condicionado por su incorporación al Sistema Educacional.

Las posibilidades de realizar un proceso de sustitución de las estructuras vigentes por otras fundadas en nuevos valores, más humanos, que aseguren a todos los habitantes la posibilidad de progresar material y espiritualmente depende, en gran medida, del sistema educacional, en cuanto éste permite una real toma de conciencia de los derechos sociales y convierte al individuo en motor del cambio social.

Una sólida y amplia cultura básica, junto a una adecuada formación científica y técnica, permitirán al joven no sólo una mejor calificación en su participación en la vida económica nacional, sino que aumentará su capacidad creativa para buscar y crear nuevas técnicas productivas.

La educación es un proceso de toda la vida. Primero tendiendo a dotar al individuo de los conocimientos básicos hasta alcanzar una calificación que le permita su incorporación productiva a distintos niveles de la actividad nacional. Luego debe proporcionar los conocimientos y las inquietudes que estimularán al individuo para adecuar sus conocimientos a los avances de la ciencia y la tecnología.

En el cumplimiento de estos objetivos fundamentales se ha desarrollado una gigantesca tarea que ha movilizado al País entero.

Exhibo, con legítimo orgullo, algunas de las metas alcanzadas.

1.- Expansión de matrículas en la Educación de Nivel Básico: Los esfuerzos por incorporar a todos los niños a la Educación Básica, cualquiera sea su status económico social, han sido tan intensos que sólo en 1965 se elevó la tasa de escolaridad primaria a un 92%. Ello ubicó a nuestro país en un nivel sólo comparable con países de alto desarrollo. Esta tasa de escolaridad se ha mantenido, gracias a que el aumento de matrículas de nivel básico, entre 1964 y 1970 ha sido de un 36.7%.

Creemos que la democratización del Sistema Educacional debe comenzar por su base. Un país debe aprovechar la inteligencia de sus hijos desde el primer año de Educación sistemática.

2.- **Nuevas oportunidades de trabajo para el Magisterio Nacional.**

Más de 5.000 profesores se incorporaron en 1965 para atender la formación de los nuevos alumnos que ingresaron a la Educación Básica.

Tenemos confianza en la capacidad y vocación del profesorado chileno. Las miles de oportunidades que la Reforma Educacional les ofrece respecto de su campo ocupacional, junto a su permanente inquietud por perfeccionarse, han hecho posible la atención de los nuevos alumnos, sin descuidar la calidad de la Enseñanza.

3.- **Asistencial escolar.**

La Junta de Auxilio Escolar ha realizado una admirable labor de asistencialidad a través de becas, almuerzos y desayunos escolares; de textos de estudio y uniformes que han abierto efectivamente la educación básica a los estudiantes provenientes de hogares modestos.

No basta con ofrecer la oportunidad de ingreso al Sistema Educacional cuando estamos conscientes que en muchos hogares la falta de recursos limita la utilización de esas oportunidades. La Junta de Auxilio Escolar tiende, a subsanar tal inconveniente.

4.- **Expansión de Matrículas de la Enseñanza Media y nueva orientación de sus programas.**

La enseñanza media ha tenido durante los años 1965 y 1970 un incremento porcentual del 117%. Este esfuerzo, unido a una completa revisión de planes y programas de estudio y los correspondientes seminarios de perfeccionamiento del profesorado, significan una verdadera revolución educacional, que, sin lugar a dudas, ya empieza a repercutir en todos los aspectos de la vida nacional.

Destaco, de manera especial, que en el nivel de Enseñanza Media el énfasis en su crecimiento se ha puesto en la Educación profesional, que tiene como objetivo la formación de técnicos de nivel medio que requiere el desarrollo económico y social del País.

En el año 1964 había 34.800 estudiantes de nivel medio profesional, y en 1970 se matricularán más de 108.000 estudiantes en este nivel. O sea, el crecimiento de la enseñanza media profesional durante el último quinquenio ha sido de 211.6%.

La Enseñanza Media debe permitir la continuación de estudios de aquellos estudiantes del nivel de Educación Básica que tiene vocación y capacidad para continuar dentro del Sistema Regular de Enseñanza.

No todos los alumnos que egresan de la Educación Básica deben continuar en el nivel de Enseñanza Media y para ellos se ofrecen sistemas especiales de capacitación como el de Aprendizaje Industrial y el de formación acelerada.

5.— **La Misión de las Universidades.**

Así como la Educación Media no es la única meta a que pueda aspirar el egresado de la Educación Básica, tampoco lo es la Universidad respecto de quienes egresan de la Educación Media.

El rol que asignamos a las universidades chilenas es convertirse realmente en la conciencia social del país, deben ser el lugar de encuentro de la inteligencia del país, capaz de evaluar científica y técnicamente el acontecer nacional, creando nuevos valores nacionales y difundiendo su aporte cultural a toda la población a la vez que deberá ir percibiendo los problemas de nuestro pueblo para orientar su acción a su estudio y a la proposición de soluciones que desde la perspectiva científica y técnica aparezcan como factibles.

Pensamos que la Universidad debe dar primera prioridad a la actividad creadora en todos los campos del conocimiento científico y tecnológico, ya sea por su importancia en el desarrollo cultural o por sus posibilidades de aplicación útil en la vida nacional. De esta manera estará contribuyendo a afianzar nuestra propia soberanía y plena Independencia.

La Universidad debe proporcionar al estudiante una visión cultural amplia y la más alta calificación profesional. Ello permitirá al país, con los nuevos recursos humanos adecuados en calidad y en cantidad, impulsar nuestro desarrollo nacional.

Por esta concepción de lo que debiera ser la Universidad y por el rol creador que le asignamos dentro de la actividad nacional, es que pensamos que la **Universidad no puede ser para todos. Las tareas señaladas anteriormente requieren que los estudiantes que ingresan a la Universidad tengan una calificación intelectual adecuada a las actividades que les corresponderá desarrollar.**

Es la creación científica y técnica, por su naturaleza, es eminentemente selectiva. Requiere que sus cultores posean vocación, inteligencia y preparación de nivel superior.

Nuestro país tiene recursos limitados y no puede malgastarlos posibilitando que las Universidades den una formación superficial extensiva que, en definitiva, no cumpliría ninguna de las prioridades antes descritas ya que los porcentajes de mortalidad académica y de repitencia se harían aun más elevados.

El criterio de selectividad para el ingreso a las Universidades, en razón de las altas funciones que les corresponde en el desarrollo nacional, es compratido por países de tan diversos sistemas sociales como la U.R.S.S., Inglaterra y Japón en los cuales la proporción entre los postulantes a las Universidades y los efectivamente admitidos son en la U.R.S.S. de 3 a 1, en Inglaterra de 2.2 a 1 y en Japón de 5.8 a 1.

En Chile esa misma proporción es de 2.4 a 1.

Aun más, en relación al número total de estudiantes que cursan estudios en la Educación Superior estamos sólo en situación comparable a los países de más alto nivel de desarrollo.

En efecto, en Chile, **la proporción de estudiantes universitarios por cada 100.000 habitantes, para el año 1970, es de 860 alumnos, mientras que en países como:**

Checoslovaquia era de 977 en 1966
Alemania era de 708 en 1966
Inglaterra era de 646 en 1966
México era de 338 en 1967
Cuba era de 432 en 1966.

Reiteramos una vez más, nuestra posición: **las carreras universitarias que el país requiere deben estar abiertas sólo para aquellos más capaces, cualquiera sea su condición socio-económica.**

Sostener lo contrario es intentar destruir el concepto mismo de Universidad y pretender estancar el desarrollo científico de nuestro país, además de condenar a Chile a padecer de grandes insuficiencias cualitativas en relación a los requerimientos de recursos humanos de nivel superior.

Para democratizar efectivamente nuestra Educación Superior el Gobierno ha apoyado el establecimiento de pautas objetivas que califiquen la aptitud intelectual como único requisito para ingresar a la Educación Superior.

Para hacer posible que cualquier estudiante bien dotado intelectualmente, cualquiera sea su status socio económico, asegure su ingreso a la Universidad ha destinado grandes cantidades de recursos a incrementar el sistema de préstamos de estudio a los estudiantes universitarios.

La ampliación de todo el sistema educacional ha tenido también una fuerte repercusión en el crecimiento de la Educación Superior.

En efecto, mientras en 1964 el número de plazas de la Educación Superior era de 36.492 alumnos, en 1970 es de 82.347 alumnos, esto es, ha existido **un aumento durante el último quinquenio de 124 %.**

La expansión de la Enseñanza Media ha estimulado, también, un fuerte incremento de las matrículas para los primeros años de los establecimientos de Educación Superior.

En 1964 la matrícula total para los primeros años era de 12.691 alumnos y en 1970 alcanza a 28.504 sin incluir la reciente ampliación acordada por la Universidad de Chile que alcanza alrededor de 1.200 nuevas plazas en esa Corporación. En consecuencia el aumento en 1970 es de 126% en relación a la capacidad que tuvo la Educación Superior para los primeros años en 1964.

Sin embargo, hay quienes pretenden desconocer estos avances, que son evidentes, y expresan que: "el alumnado de las Universidades ha aumentado, pero a costa de un deterioro de la cantidad de escudos invertidos por alumno".

Basta para responder a tan infundada acusación señalar la evolución de los recursos fiscales, que a través del presupuesto de la Nación, se destinan a las Universidades chilenas.

En efecto, en 1964 el total de este aporte era de E° 345 millones y en 1970 alcanza a E° 838 millones (a nbas cifras expresadas en E° de 1969), o sea **existe un aumento real de las sumas destinadas por el Gobierno a las Universidades de 143% en 6 años.**

El total del presupuesto de Educación, que para 1970 alcanza a E° 3.760 millones, el Gobierno destinó a la Educación Superior, en este mismo año, E° 1.090 millones. Es decir, **un 29% del total del presupuesto de Educación es utilizado por las universidades,** mientras que en países como: Yugoslavia es de un 15.5%, en Inglaterra de un 14.8%, en Uruguay de un 23%, y en Argentina de un 16,1%. No citaremos los porcentajes de Italia, Francia y España porque las cifras son aún más bajas.

O sea, si tenemos en cuenta que el presupuesto educacional chileno es de los más altos en proporción al presupuesto nacional, concluiremos que el incremento obtenido por la Educación Superior, en el último quinquenio, nos coloca a la vanguardia del gasto, en proporción al presupuesto total, en Educación Superior.

Los anteriores razonamientos y cifras demuestran la falsedad de los argumentos usados para concluir que el Gobierno ha desatendido a la Educación Superior, según algunos, o que su desarrollo ha sido insuficiente, según otros.

Pero también se afirma, con gran ligereza, que no son reales las cifras que se refieren al número total de matrículas para primer año que ofrece la Educación Superior. Se sostiene que de las 28.504 plazas sólo aproximadamente 20.000 están disponibles para nuevos alumnos ya que las demás serán utilizadas por los alumnos repitentes.

¿Es culpa acaso, del Gobierno que más de un 20% de las matrículas de los primeros años tengan que ser utilizadas por estudiantes repitentes?

Sólo 27.833 alumnos de los 49.200 que rindieron la prueba de aptitud académica pertenecen a la **promoción de la Enseñanza Media de 1969 y de estos más de 5.000 ya tienen estudios profesionales de nivel medio que los habilitan para el desempeño profesional-técnico en la vida nacional.**

¿No creen los Honorables señores Diputados que debiera más bien buscarse un más adecuado sistema de selección y evaluación de los estudios que impidieran tan alto número de repitentes?

Es tarea de las Universidades acelerar sus procesos de Reforma de manera de permitir una más adecuada utilización de sus recursos humanos, materiales y financieros.

En uso de su autonomía académica les corresponde a las Universidades reemplazar sus antiguos sistemas docentes y de evaluación que significan no sólo un encarecimiento del costo total por alumno, sino que provocan la frustración de cientos de jóvenes que ingresaron a las Universidades y que tienen que abandonarla sin completar su formación profesional. Quizás el establecimiento de un sistema de mayor flexibilidad curricular y la aplicación del llamado sistema de créditos podría conducir a aprovechar más integralmente todos los recursos humanos que se incorporan año a año a las Universidades.

ya que de esta forma [illegible] libremente encaucar su [illegible] ción hacia aquellas [illegible] ra los cuales tienen mayor [illegible] ción y aptitudes. Esto, a [illegible] permitiría un mayor [illegible] de la capacidad real en los [illegible] ros años de las Universidades.

A la vez pensamos que una efectiva planificación de la Educación Superior [illegible] tará adecuar la formación [illegible] profesionales a los requerimientos del país.

Sin duda esta acción no podrá ser el reflejo de lo que hoy es nuestra sociedad, [illegible] que deberá ser [illegible] proyección hacia el futuro, [illegible] tal forma que las actividades [illegible] nuestras Universidades [illegible] te campo, sean un estímulo [illegible] ra el desarrollo social y [illegible] co de nuestro país. Será [illegible] rio, en consecuencia, [illegible] una reorientación y reforma [illegible] las carreras [illegible] existentes, en que [illegible] participar el Gobierno [illegible] Universidades, para [illegible] el crecimiento de la Educación Superior para los próximos años. Hay carreras que [illegible] los actuales estudios [illegible] completas en cuanto a su [illegible] ocupacional. Sin embargo, [illegible] otras en las cuales la [illegible] profesionales es insuficiente.

Si queremos que [illegible] Universidades cumplan [illegible] tareas que hemos [illegible] debemos velar porque [illegible] ingresen a ellas [illegible] estudiantes de mayores [illegible] dades intelectuales [illegible] sean la capacidad de desenvolverse en cargos en [illegible] requiere alta preparación cultural y sólida formación científica y técnica.

No se trata de abrir las puertas de las Universidades [illegible] dos los que se presenten [illegible] ra cualquiera carrera. [illegible] forma estaríamos engañando [illegible] do no sólo al país —ya que tendríamos los recursos humanos calificados para [illegible] desarrollo social— sino [illegible] riamos engañando a los [illegible] mos jóvenes, provocando [illegible] frustración al cabo de [illegible] años de estudios en [illegible] pretenderían incorporarse a un campo profesional [illegible] porvenir ocupacional [illegible] el cual no serían aptos.

¿El problema que nos preocupa no es de [illegible] presupuestario, es de [illegible] responsabilidad respecto [illegible] los objetivos que deben satisfacer las Universidades.

Un aumento de matrícula [illegible] las proporciones que significaría satisfacer el deseo de ingresar [illegible] las Universidades de los [illegible] cuantos lo soliciten [illegible] ría la adecuada formación [illegible] aquellos que por sus [illegible] mientos ya tienen asegurado su ingreso.

Los cursos existentes [illegible] rían duplicar y, tal vez, [illegible] su capacidad. En [illegible] circunstancias la relación [illegible] no-profesor sería altamente inconveniente. Y — ello [illegible] que los recursos humanos [illegible] vel superior no pueden improvisarse.

Es indudable que [illegible] Universidades, dentro [illegible] planificación general [illegible] da, estiman procedente [illegible] pliar las plazas disponibles [illegible] mo ya lo ha hecho por [illegible] la Universidad de Chile [illegible] cuenta con el total respaldo [illegible] Ministerio de Educación [illegible] corresponder a límites de [illegible] miento que responsabilicen [illegible] la autoridad universitaria [illegible] ra estar en condiciones de [illegible] der satisfactoriamente.

Señor Presidente y Honorables Diputados:

Pocos países en el mundo [illegible] den enorgullecerse como [illegible] nuestro respecto de la [illegible] y la tarea que se cumple [illegible] Universidades chilenas.

En gran medida el [illegible] alcanzado por ellas se [illegible] que han sabido permanecer [illegible] les a ciertos valores de [illegible] universal.

No permitamos que [illegible] postulen para nuestras Universidades objetivos, [illegible] respecto del ingreso a [illegible] que no se aplican en [illegible] Universidad del mundo.

Los Niños Vagos...

(De la primera página

En la mañana, los niños de "Mi Casa", juegan, limpian los corredores, arreglan el jardín, como los niños corrientes en sus propias casas, en un clima de libertad y afecto.

En "Mi Casa", los niños tienen su propia biblioteca, donde pueden ir en las tardes. Encargado de la biblioteca es Antonio Contreras (al fondo). Tiene 15 años.

sufre no tiene sentido religioso ni color político".

"Aquí los niños se dan cuenta que tienen una expectativa. Se educan en diversos colegios. Hay 6 en distintas universidades. Hay muchos que ganan más que usted. Hay más de 30 que ganan más de 3.500 escudos mensuales. El vago es un tipo muy macanudo".

En la Avenida Pedro Aguirre Cerda, paradero 24 de la Gran Avenida, están los modernos pabellones, con las cuatro Casas, con 200 niños cada una, donde los niños tienen ropa, muda, atención médica, orientación educacional, en un clima de libertad, de afecto, de familiaridad.

Pueden establecer amistades con niñas, pololear. Los grandes organizan bailes los sábados. Muchos se han comprometido seriamente. Se han casado. Han partido teniendo una vida que hacer, respaldada por lo que les dio "Mi Casa".

"En este tipo de instituciones —señala Alfredo Ruiz Tagle, que ha estado en numerosos países, conociendo instituciones similares— no somos subdesarrollados. Tal vez nos falta la plata que tienen otros. Pero el sistema nuestro es el más moderno. No se aisla al niño de la sociedad. Se le integra como varón, como hombre de trabajo, como un ser social. En su medio ganan los concursos de simpatía. ¡Cómo estarán de integrados!"

Tal vez en el país falten más instituciones como estas que reciban a las niñas, que les den un hogar, una casa, que no las aisle, que las integre con una personalidad bien desarrollada al medio, evitando que rueden por las calles de la "fatalidad", de la prostitución.

EL SUBDIRECTOR DEL DIARIO MURAL

Hablamos con muchos niños. Estudian, quieren alcanzar profesiones. Están contentos. Desean ayudar a su familia al crecer. Algunos son hijos de madres solteras, o de madres abandonadas, con numerosos hijos a los que difícilmente pueden mantener. Los visitan los domingos.

Hablamos, por ejemplo, con Antonio Contreras, de 15 años. Se habla de la casa de las tías, arrancado, donde lo dejaron sus padres. Quería que su padre lo ayudara. El padre tiene dinero. "Es un magnate", dice.

"Quería ir a un diario para exigirle mi mesada. Estaba un poco teatrero. Me recibieron en una casa. Me llevaron a una visitadora social. Y me trajeron aquí. Me pusieron en la Escuela a mediados del año pasado y saqué 1.395 puntos. Pasé al primer año medio. Aquí estoy de bibliotecario, porque soy de los más adelantados y me encuentran responsable. Los domingos nos dan una mesada". "Soy subdirector del diario mural. Ponemos noticias, concursos, chistes. Por ejemplo: "¿Cuál es la calle que no tiene padre ni madre?"

Antonio Contreras sonríe y nos da la respuesta: "Huérfanos".

Puede sonreír. Está en "Mi Casa". Ya no son vagos, ni abandonados, ni callejeros, ni huérfanos. Tienen "tíos", muchos "tíos" —nosotros ya lo somos— y un gran "abuelo", Alfredo Ruiz Tagle.

Geólogo Visita Chile

Especialmente invitado por el Departamento de Geología de la Universidad de Chile, llegó a nuestro país el Profesor Robert Brousse, el principal experto en vulcanología de Francia y uno de los más destacados geólogos de Europa.

El Dr. Brousse es Director de Laboratorio de Petrología y Vulcanología de la Universidad de París y Profesor de la Facultad de Ciencias de la misma Corporación.

Durante su permanencia, que se extenderá hasta el 27 de este mes, dictará tres conferencias, guiará el desarrollo de una tesis sobre rocas chilenas y visitará regiones volcánicas del norte y sur del país.

El destacado geólogo es miembro de numerosas sociedades científicas, ha publicado una serie de trabajos sobre su especialidad y es autor de tres libros, entre los que se destaca "Tratado de Geología".

Gracias a la labor de investigación el profesor Brousse, la ciencia geológica ha experimentado un gran impulso.

SNA Cree que el Agro Muere sin su Aporte

Tras leer un informe catastrófico sobre el proceso de Reforma Agraria, el presidente de la SNA, Benjamín Matte Guzmán señaló respondiendo a una consulta: "Soy partidario de una reforma agraria con sentido y justicia social. Hay predios - agregó - que han sido bien expropiados conforme a los preceptos legales, porque se hallaban mal explotados o, simplemente, abandonados por sus propietarios. Eso es incuestionable; pero, también hay predios agrícolas que han sido mal expropiados, porque ellos estaban bien trabajados".

LA NACION preguntó al dirigente máximo de los agricultores que se albergan en la SNA, como concilaba su análisis sobre la Reforma Agraria ("estatismo fracasado; producción postergada; aumento de la tensión social; bajo rendimiento agropecuario) y su "ferviente partidarismo de una reforma agraria de acceso a la propiedad y al mejor nivel de vida de los campesinos".

Benjamín Matte Guzmán no pudo concatenar la evidente antinomia entre su ideal de "agricultor privado" y la eufemística "reforma agraria" que espera realizará su candidato presidencial "para todos los agricultores chilenos, particulares y campesinos".

También pidió LA NACION a Benjamín Matte, que respondiera si los Asentamientos Campesinos (el estrepitoso un fracaso rotundo) estaban situación de cumplir el [illegible] contrato de ventas [illegible] través de SOCORA [illegible] porque de acuerdo [illegible] palabras la producción [illegible] predios agrícolas "están [illegible] so".

Benjamín Matte [illegible] soslayó la respuesta y se [illegible] señalar que una Corporación particular, con abierto [illegible] discriminatorio había sido [illegible] da por la CORA a fin de [illegible] opinión pública la [illegible] que los campesinos [illegible] obtenían altos rendimientos [illegible] sus tierras.

La mayor parte de la [illegible] cia de prensa Benjamín [illegible] la destinó a formular [illegible] la persona del Vicepresidente Ejecutivo de la Corporación, Moreno y a repetir criterios [illegible] el presupuesto de [illegible] organismo, expresados [illegible] senador del Partido Nacional Pedro Ibáñez Ojeda.

Anunció que el próximo [illegible] de mayo, los agricultores [illegible] dos realizarían un [illegible] congreso gremial, en donde [illegible] de 600 delegados buscarían [illegible] programación del futuro [illegible] agricultura chilena [illegible] rinda los beneficios que [illegible] espera de sus campos. [illegible] Matte Guzmán que en [illegible] torneo esperaban la [illegible] cia de pequeños campesinos [illegible] incluso los de los [illegible] mientos.

Santiago, Jueves 19 de Marzo de 1970

LA NACION

(deportes, hípica y espectáculos)

Selección Nacional finalizó sus prácticas

y ahora...Brasil los espera

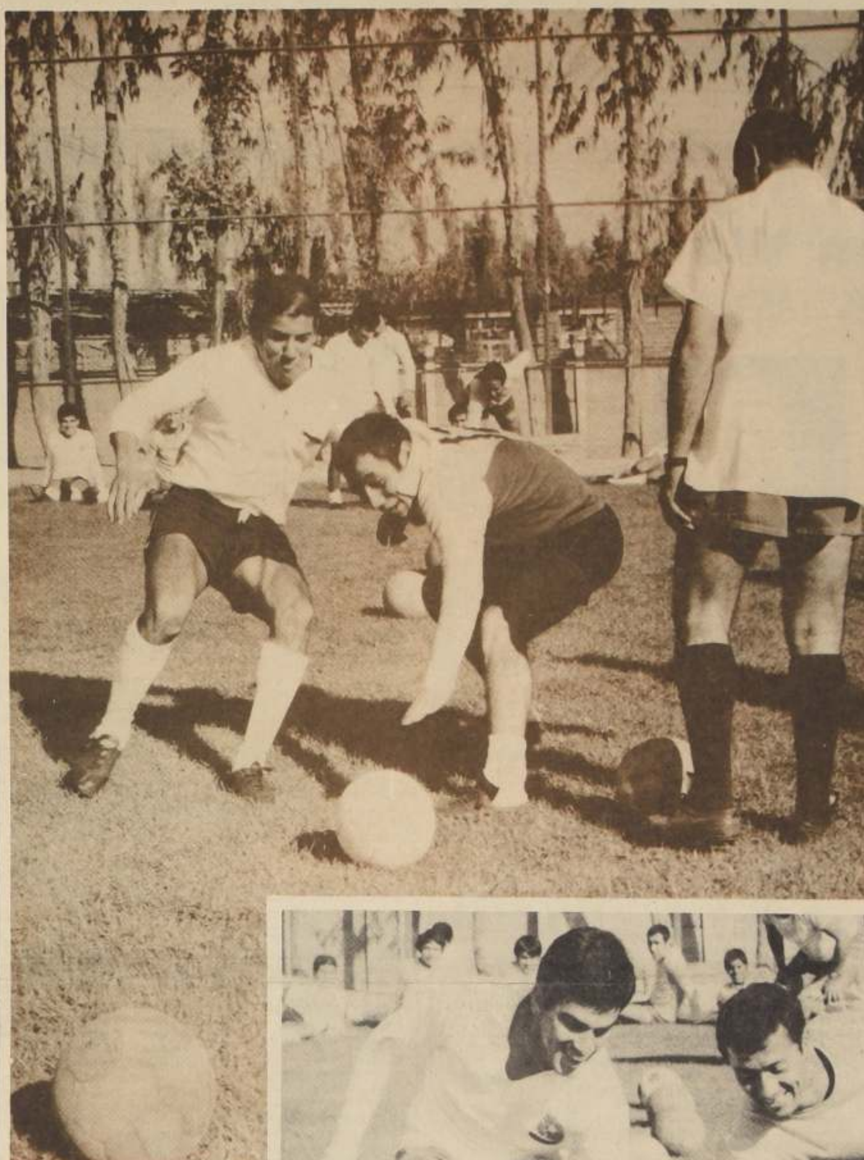

La expresión de Villarroel lo dice todo. Preocupación ante su lesión. Cree recuperarse para el primer partido en Brasil. Díaz y Castro en buenas condiciones.

Por última vez, antes de partir a Brasil, el Seleccionado Nacional practicó fútbol en la cancha de Juan Pinto Durán. Hoy en la mañana los muchachos harán sólo una suave sesión de gimnasia para luego embarcarse, a las 16 horas, Vía Varig, rumbo a la tierra de la samba.

En Brasil, deben jugar el próximo domingo, en Sao Paulo, su primer compromiso para luego trasladarse a Río de Janeiro y enfrentar por segunda vez al fuerte equipo brasileño.

Luego del magro partido que realizaron en Temuco ante los mendocinos del Gody Cruz, Hormazábal volvió a sus antiguos y más frecuentes "sparrings", el plantel Cadetes. Nuevamente los juveniles mostraron sus excelentes condiciones ante sus mayores. Les dieron bastante trabajo y se adaptaron completamente a lo que Hormazábal intentaba aplicar con sus dirigidos. Se mostró, en todo momento, preocupado en tapar los huecos defensivos, las alarmantes goleadas que ha sufrido el arco de los seleccionados, en casi todos sus presentaciones, obligan al técnico a tomar las debidas precauciones.

La ausencia de Washington Villarroel, por lesión, ha motivado cambios en el esquema ofensivo. Su reemplazante, Hugo Berly, todavía no se acostumbra a sus compañeros o bien no se adapta a ellos. Con Chita Cruz pasa lo mismo. El entrenamiento de hoy mostró a una defensa con fallas notables. A los marcadores de punta se les escapan, con demasiada facilidad sus wings. Y cuando esto ocurre, no hay facilidad para llevar adelante una nueva posta, se estorban y se producen situaciones riesgosas. Ahora, si pensamos que se jugará nada menos que contra Brasil, con una ofensiva veloz y penetrante, plena de imaginación, con punteros rápidos y de buen dribling, es como para mirar el asunto con justificado temor.

Todos los jugadores, excepto Villarroel, hicieron fútbol. El zaguero sólo realizó ejercicios suaves para ablandar la pantorrilla.

La noticia acerca del viaje de los 19 integrantes del plantel tenía a todos los muchachos contentos. Ya no se tendrá que eliminar a ninguno y esos los alegraba.

Una vez finalizado el partido —que por supuesto terminó con una goleada a favor de la Selección— los jugadores quedaron inmediatamente concentrados para viajar en la tarde a Brasil. Ahora, el lugar de concentración es el Hotel Gran Palace; el cambio se realizó porque el "Foresta" no daba cabida a todo el plantel.

SILVA, ACEVEDO Y BERLY, todos en busca de un resultado decoroso.

ASTORGA Y CORTAZAR, dos provincianos felices. Ahora les espera Brasil.

Pelé no Jugará Contra Chile

RIO DE JANEIRO, 18 (ANSA).— Joao Saldanha, director técnico del seleccionado brasileño de fútbol, declaró que el equipo que enfrentará el domingo a la selección de Chile no contará con la participación de Pelé. Empero acotó, nuestro querido Tostao jugará.

Esto lo declaró Saldanha, poco antes de que fuera notificado de su exclusión como director técnico del scratch y según se ha dicho esta declaración precipitó su caída.

Pancho Hormazábal:

Llevamos 19 Jugadores Para Evitar Todo Riesgo

Definitivamente van 19 jugadores en el plantel nacional a Brasil. La determinación fue adoptada por el entrenador Francisco Hormazábal y aceptada por la directiva de la Central.

Las razones que tuvo Pancho Hormazábal para tomar esta determinación le señaló a La Nación después del entrenamiento de ayer en la mañana: "No podemos arriesgarnos a llevar a esa plaza tan importante solo un jugador, porque en este caso habría sido [illegible]. Por eso resolví que fueran 19 e incluir a Villarroel manteniendo a Cruz en el equipo. El jugador de Católica aún no está bien físicamente y por esas cosas del fútbol puede lesionarse al iniciar el match y tenemos un problema. Esa es la razón de llevar 19".

—¿Es cierto que pensó en llevar a Carlos Díaz a Rangers?

"No. A Carlos Díaz tuve intenciones de llevarlo al principio pero estaba con Rangers en la [illegible] no lo podía hacer, pero [illegible]".

—¿Algún problema con el cambio de escenario en el primer partido?

"Ninguno y al contrario. El público de Sao Paulo es más exigente para ver los encuentros de fútbol y eso favorece [illegible] al visitante".

¿El plantel queda concentrado hoy?

"Si después de este entrenamiento quedamos concentrado en el Hotel Gran Palace hasta el Jueves que partimos en Varig cerca de las 16 horas directamente a Sao Paulo".

¿Supo que Pelé no juega en estos dos partidos?

"No tenía idea".

"El cable llegó hoy en la mañana. El entrenador Saldanha ha declarado que el Rey no anda bien por eso lo saca. ¿Cambiará Chile sus planes?

"Buenos habrá que saber ahora quién es el que entra".

"Entra Tostao, que vuelve al equipo luego de una larga ausencia".

"En todo caso es una noticia agradable la que me dá La Nación la agradezco y vamos a ver que pasa ahora con este cambio".

¿Va a Talca a ver el partido Cali-Rangers?

"Tengo ganas. Estoy esperando que me responde don Patricio Vildósola que viaja acompañado de don Nicolás Abu nohor".

Hasta el momento de conversar con Pancho Hormazabal no se sabía si el viaje a Talca era definitivo.

Washington Villarroel:

"En Sao Paulo Estaré al Centro de la Defensa"

● Su lesión hace temer que no juegue el primer partido

El único jugador lesionado que tiene el plantel seleccionado es el defensa central de Universidad Católica, Washington Villarroel. Su lesión, en gran parte, contribuyó al viaje de los 19 jugadores (en principio iban sólo 18) al Brasil. Abordamos al jugador mientras trota en forma suave alrededor del campo.

—¿Cómo está esa pierna?

—"Por suerte mejora. Un golpe en el partido contra Unión [illegible] en la pantorrilla se me [illegible] demasiado".

—¿Le duele?

—Muy poco, solamente al doblar la pierna, cuando me hinco siento unos puntazos".

—Siente Ud. realmente una [illegible]

—"Sí, ya lo creo. Al principio tenía una tremenda bola en la pantorrilla, se me ha ido deshinchando y ahora prácticamente no tengo nada. Estuve cuatro días en cama. Recién el martes me reincorporé al grupo".

—¿Podrá jugar en Brasil?

—"Creo que sí. Si no el primer partido, con seguridad el segundo. Ahora estoy ablandando la pantorrilla. El doctor también cree que estaré bien".

—¿Sabe que viajan todos?

—"No sabía, pero me alegro que así sea".

¿Temía ser eliminado?

—"Claro que sí, creo que todos temíamos quedar fuera".

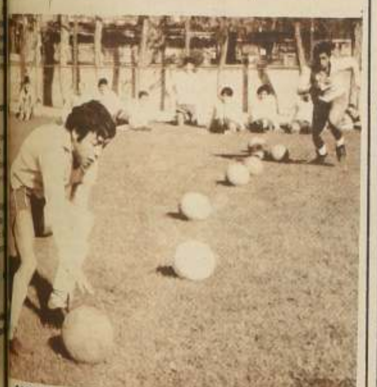

CASZELLY, quiere jugar y estudiar. Zelada, contra defensas buenas como la de Brasil, da gusto jugar".

Caszelly y Zelada: Dos que se Tienen Confianza

—¿Cómo anda Caszelly, se me[illegible] definitivamente del gol[illegible]

—**"Me siento muy bien, con muchas ganas de [illegible] y con fuerza".**

—Quiere decir que el golpe [illegible] la cabeza le hizo volar los [illegible]

—**"Ojalá que así haya sido. En cuanto a los otros [illegible] esos que me impiden [illegible] que me manden [illegible] cancha, esos ni ilo voy a escapar nunca. Esos los [illegible] desde niño y me alegra [illegible]**

—[illegible] estudiar y jugar al [illegible]

—**"[illegible] días que Colo Colo es [illegible] poco lo qué se hace en la [illegible] esos mismos días los [illegible] aprovechar en estudiar. ¿Por qué no lo voy a poder hacer yo si otros lo han hecho? Quiero estudiar y me [illegible] sacar el título de [illegible] de educación física".**

—¿Les pagaron en Colo Colo Víctor Zelada?

—**"No han pagado, deben Enero, Febrero y los premios del Hexagonal".**

—¿Supo lo de Santander que lo quieren desahuciar?

—**"Es divertido. Ayer estuve en el club y escuché a un dirigente que decía que lo de Santander era un indisciplina. Le repliqué de inmediato que si un jugador no entrenaba porque no le pagaban y lo tildaban de indisciplinado, que significado, tiene en sanción, el dirigente que firma un contrato y no lo cumple. ¿Cómo se llama esa sanción? No quiero decirlo porque es muy feo".**

—¿Listo para partir?

—**"Cuanto antes mejor. Contra defensas buena da gusto jugar. Van a ver como voy a estar en Brasil. Del UNO".**

Guillermo Yávar: "Todavía me Falta"

Dicen que jugó bien, pero la verdad es que [illegible] alcanzo la plenitud de [illegible] formas. Para el próximo partido con América, si don Ulises [illegible] volver a [illegible] tratará de [illegible] ritmo de juego, y si hago goles [illegible] contentos?

—Imagínese, si hacía tiempecito que no hacía nos tres goles y en un solo tiempo".

¿Alguna novedad referente a su transferencia?

—No, ninguna. Todo sigue igual. Si lo único que nos interesa ahora es seguir jugando bien. Después se verá lo otro.

La "U" en la Senda tan Añorada por los Hinchas

Universidad de Chile reanudó sus entrenamientos en el Estadio Recoleta con miras a su próximo encuentro por la Copa Libertadores de América que debe disputar con América de Cali, Colombia.

A las 9 horas, en punto, Gustavo Graef dio comienzo a la sesión de gimnasia, para posteriormente Ulises Ramos hacer una clase teórica. No hubo fútbol, a la espera de que la Comisión Médica dé el pase definitivo a los jugadores, especialmente a Peralta y Marcos, que sufrieron lesiones en el encuentro disputado ante Cali.

EL PUNTERO DERECHO, Pedro Araya, se esmera en los entrenamientos para llegar a "punto" al match que la "U" debe jugar con América de Cali, el próximo sábado en el Estadio Nacional. Ganoso y chispeante se ha visto en la prácticas del plantel azul.

Como siempre Guillermo Yávar se vio en excelente estado como asimismo el sexteto posterior.

El entrenador de la "U", Ulises Ramos, volvió a citar al plantel para hoy, a la misma hora. Habrá apretón fuerte. Jugarán el equipo de honor y posible titular para el próximo encuentro, con el equipo cadetes. Se busca con ello conservar el estado físico de los jugadores.

Al término de la práctica, Ramos se manifestó conforme con el encuentro disputado especialmente en el segundo tiempo. "Tenía confianza en el equipo, porque los entrenamientos previos fueron realizados a conciencia. La "U" se reencontró no sólo con el público, sino con las mallas, que era lo más importante. En cuanto a la continuidad de juego se cumplió enteramente con lo predispuesto. No ceder terreno, continuar en plan de ataque ni aun llevando una ventaja holgada. Así como se terminó jugando".

¿Cuál será la posible alineación para enfrentar a América?

No quiero adelantar nada sobre nombres hasta no saber lo de Peralta y Marcos. Spedaletti está pasando por un mal momento futbolístico, pero su lesión me preocupa. Mañana en la mañana veremos. Lo principal es que con el triunfo obtenido hemos ganado confianza y se nos han abierto de par en par las puertas a la clasificación.

Montenegro, Arquero Peruano, se Prueba en Colo Colo

● Tiene 27 años y ha jugado en Defensor Arica, Universitario y en Equipos de Colombia y Estados Unidos.

Muchas caras nuevas en la práctica de ayer por la mañana en Colo Colo, en el estadio Gasco.

En esta oportunidad se incorporó en forma definitiva a los entrenamientos de Colo Colo su última contratación, el serenense Juan Koscina el cual fue recibido como un compañero más por la totalidad del plantel albo. Inmediatamente Koscina buscó la compañía de Ahumada y Hermosilla conformando un trío que trabajó junto en la mayoría de los juegos recreativos que organizó dentro de la preparación física Luis Torreblanca, la cual duró aproximadamente unos 25 minutos.

Una vez finalizado el trabajo físico, Koscina declaró a LA NACION:

"Hoy a las nueve me he incorporados a los entrenamientos. Después del trabajo de preparación física me encuentro un poquito agotado hacía dos meses que no entrenaba. En este primer contacto creo que Colo Colo hay tanto o más compañerismo que en La Serena. Estoy seguro que no defraudaré a la hinchada de Colo Colo".

Cuando finalizaba sus declaraciones el nuevo jugador albo, se acercó su coterráneo Ahumada, que es otra de las adquisiciones del cuadro popular para el presente año.

¿Ya no se sentirá tan solo Ahumada?

"La verdad que es así claro que Juan tampoco podrá sentirse solo, aquí en Colo Colo hay mucho compañerismo, luego podrá convivir más con el grupo y andará bien. Creo que los dos jugaremos bien en Colo Colo y responderemos a la confianza de los dirigentes al contratarnos".

El entrenador Enrique Hormazábal cuando le preguntamos por la serie de caras nuevas manifestó:

Sí, hoy hay varios que han asistido porque vienen a probarse o porque me han pedido permiso para entrenar con el equipo para no perder el estado físico, como es el caso de Juan Carlos Varela que me pidió autorización para practicar.

También está Gerardo Castañeda que es posible que se se quede en Colo Colo ya que el otro día jugó muy bien en San Antonio. Otro de los que llega buscando una posibilidad es el guardavallas peruano Montenegro que viene recomendado, habrá que verlo.

¿Cuándo inician la gira al norte?

"Salimos el próximo viernes en la tarde en bus especial para regresar el día cuatro o cinco de abril".

JUAN KOSCINA se incorporó ayer a las prácticas de Colo Colo.

Chile-Brasil en un memorable cotejo de hockey sobre patines. Siempre Chile al ataque. Escenas como las del grabado pueden repetirse en Concepción.

Todo listo, todo dispuesto:

Talcahuano Pidió Sede Para Mundial de Hockey

Un Campeonato Mundial de Equipos Campeones de Hockey en Patines proyectan realizar para septiembre próximo la Municipalidad de Talcahuano y el Club de Deportes Huachipato.

José Campos, dirigente máximo de Huachipato, manifestó que las conversaciones estaban muy adelantadas para materializar para la zona dicho evento y que, incluso, estaría asegurada la participación de Japón, España, Italia, Inglaterra, Estados Unidos, Argentina, Uruguay, Brasil y los infaltables representantes y varias veces campeones mundiales Portugal.

Paralelo a ello, los dirigentes sureños han solicitado a la Federación que les otorgue la sede de los torneos nacionales, juveniles e infantiles que corresponde disputarse el presente año en los meses de octubre y noviembre.

En cuanto al escenario ofrecido para realizar el Mundial, este sería el moderno gimnasio cubierto que deberá ser inaugurado en el mes de setiembre próximo.

Carta de Valparaíso:

Mario Griguol Sigue "Penando" en Wanderers

Un comentario en su contra provocó reacción de sus amigos

VALPARAISO (Por, ARMANDO JORQUERA MARQUEZ). Hace ya más de un mes se fue de este puerto y de Wanderers, el correcto jugador argentino, Mario Griguol y aún su presencia sigue "penando" en la ciudad del viento y de los cerros. Incluso, se llegó a insinuar que había partido sin antes dar cumplimiento a un comerciante que es también dirigente del club de los panzers. Para ser más exactos a Manuel González que por extraña coincidencia es "compadre" de Griguol. Con esto ya entro, entonces, en el pelambre o en la intimidad. Pero, bien vale la pena expresarlo de esta manera.

González prestamente desmintió el comentario porque la verdad era otra bastante diferente. En efecto, Mario Griguol no le había comprado nada. Por el contrario, el dirigente le facilitó algunos enseres mientras permaneciera en Viña del Mar. Es decir, el jugador antes de partir, aquejado de una dolencia al corazón cumplió en la medida previamente estableci da.

De inmediato surgieron los defensores de Griguol que escudándose en la popularidad de que gozó como futbolista pretenden erigirse un pedestal para una probable vacante en el directorio. También digo su nombre Rafael Berenguer, quien fue tesorero de Wanderers, aunque derrotado en la campaña eleccionaria del año anterior.

Dijo Berenguer: "Es falso lo que se ha señalado de Mario Griguol. Y como un modo de valorizar su contextura humana debo confesar que en una ocasión le facilitó dinero a Wanderers".

El asunto trajo cola. Y el enfrentamiento se produjo en el "Café Hesperia". Porque sucede que al visitado café van todos los que quieren disfrutar un rato conversando de futbol. Bartolomé Vaccarezza es uno de ellos y es además, activo dirigente de la institución.

En el combate de "palabras" resultó vencedor Vaccarezza y Berenguer no se ha vuelto a presentar por esos lados.

Todo este barullo por Mario Griguol. Y mientras tanto hemos sabido de buena fuente que el enfermo jugador de Wanderers se está desempeñando de ayudante del entrenador Osvaldo Zubeldía en Estudiantes de La Plata. Como se sabe, Griguol fue compañero de equipo de Zubeldía en Atlanta. Los une, en consecuencias una estrecha amistad. La misma que influyó para que el entrenador le tendiera una mano a su amigo en un instante que Griguol lo necesitaba.

Siguiendo con el pelambre. La verdad que vi a muchos dirigentes de Unión Española tomarse la cabeza a dos manos después del primer tiempo que hizo la nueva vedette del fútbol profesional chileno, en el partido amistoso con Wanderers. Eran tantos que no los podría identificar. Puedo asegurar que no estaba Aníbal Sierra que fue quien trajo al zaguero Magdalena.

Vaya una sugerencia o recomendación para el entrenador Federico Vairo que, se me ocurre, es un hombre con los ingredienes necesarios para convertirse en un notable DT. No hay que olvidar que Vairo alternó en grandes cuadros y militó en innumerables seleccionnes argentinas.

Bartolomé Vaccareza: ganador en un "duelo" verbal.

Los jugadores de Unión tienen un poquito de "hielo" en la cabeza. Los está mareando la influencia de connotados elementos. Y esa influencia ha derivado en que la mayoría quiera "tocar el fútbol". ¡Vamos, señores...! ¿A quién queremos impresionar? No en un medio donde todos nos conocemos. De ahí que Rodríguez (Manolo), Angulo, Arias, García o Garcías por no mencionar a otros más tendrán que ponerse en el lugar que les corresponde. El fútbol de "chiches" es para los que saben hacerlo. El resto que se aplique en lo suyo, con argumentos propios, sin dobleces. Es ese el problema de Vairo. Con toda seguridad el equipo dará que hablar. Ni siquiera lo pongo en duda. No obstante, en la medida de las posibilidades de cada jugador de la Unión.

Ya estamos metidos en el pelambre. Claro está, no sólo en el fútbol se prod u c en circunstancias que dan para pelar. Esto, lo establecimos en la reunión profesional de boxeo celebrada en la cuadrilátero del Fortín Prat.

Pelearon Pedro Carretero, de Valparaíso con Antonio Antimil, de Temuco, por la categoría mediomediano. En el combate estelar, Emilio Paredes, un pluma que tiene pretensiones al título y Juan Barra. O sea dos púgiles del corral de Guillermo Pulgar. Algo que nos parece ridículo y absurdo.

Sucedió lo que tenía que suceder. Se acariciaron durante seis rounds del encuentro pactado a diez. Luego después, Barra al inicio de la vuelta siguiente bajó los brazos y el árbitro levantó la mano triunfadora de Paredes. El único perjudicado fue el público. Se le engañó.

En el semifondo, otra decepción. Carretero recibió una paliza de "padre y señor mío". Todo lo recibió en la cabeza. Lógico, si insistió en acercarse a Antimil. A partir del quinto round, Carretero quería abandonar. Se lo impidieron los seconds Rojas y Velasco de la Asociación Valparaíso. No estaba el mánager titular de Carretero, el conocido Hipólito Merchan. No podía estar por la sencilla razón que él no autorizó la pelea, en el hecho que Pedro Carretero no había entrenado con la dedicación requerida. Se lo ha pasado todos estos días picando el suelo en un terrenito que compró en Los Placeres donde piensa construirse su rancho.

Por ese motivo igualmente, se vio duro, sin reflejos y falto de estado físico conveniente para una confrontación a ocho vueltas. Fue su padre quien le ordenó retirarse en el séptimo round. Y pensar que Carretero estaba molesto por el rival que le tocó. Quería pelear con Domingo Rubio.

Mario Griguol: Aún se le recuerda en Wanderers...

Ahora fletó al Maga por 3 a 0:

El Taita del Sur es Iberia Los Angeles

Iberia Los Angeles, silenciosamente ha continuado cosechando triunfos especialmente, ante rivales que militan en la Primera División del Fútbol Profesional. Al triunfo conseguido hace un par de semanas ante Lota-Schwager, hay que sumar ahora el obtenido frente a Magallanes, a quien superó por 3 a 0.

De acuerdo a informaciones proporcionadas por dirigentes angelinos, Magallanes no fue rival en ningún momento para los locales, que se vieron superiores en el transcurso de todo el partido.

El tres cero, concluyente se configuró con anotaciones de Gómez, en dos oportunidades y el entreala González de tiro penal.

Alicer Belmar, entrenador de Iberia, hizo debutar a Omar Soto bajo los tres palos, que no tuvo oportunidad de mostrar sus virtudes, debido a que el cuadro carabelero sólo llegó en contadas ocasiones a su arco.

Iberia, ha ido demostrando paulatinamente que este año será cosa seria en la competencia de Ascenso, máxime, cuando Belmar su entrenador made en casa, ha cumplido una encomiable labor, no sólo con los jugadores que pertenecen al primer equipo, sino tambien con infantiles y juveniles de la ciudad y la zona.

Rolando Salamé se Impuso en de Zona Sur de Tenis

El estudiante de medicina de la Universidad de Concepción, Rolando Salamé, se adjudicó el cetro de campeón del Torneo Zona Sur de Tenis, disputado en la ciudad penquista.

El triunfo obtenido por Salamé, fue conseguido ante Hernán Maturana, quien debió abandonar el partido por un fuerte dolor a un muslo, cuando el marcador estaba igualado a ocho en el tercer set.

En Primera Categoría, el título viajó a Talca. Lo llevó Pedro Trullenque, promisoria figura del tenis sureño, que logró aventajar a Eduardo Saravia. En Singles Damas, Inés Jarpa se impuso a Graciela Ramírez por 6-2 y 6-2 adjudicándose el torneo.

En dobles, el título fue para el binomio formado por Juan Márquez y Enrique Aguayo, que derrotaron en la final a la pareja formada por Luis Díaz y Hernán Maturana, por 6-2 y 6-3 en un emocionante partido.

El Campeonato Zona Sur, fue seguido con vivo interés por la numerosa concurrencia que se dio cita a presenciar el torneo lo que alienta a los dirigentes a continuar organizando campeonatos similares, buscando en ello la superación de sus jóvenes figuras.

Torneo Interno en Maccabi

Con pleno éxito se está llevando a efecto el campeonato interno entre Deportivo Maccabi y el Estadio Israelita. Básquetbol, Baby - fútbol, Vóleibol y tenis, son los cuatros deportes en los cuales están participando más de 250 competidores.

El puntaje actual es el siguiente: 1º Dayan, 18 puntos; 2º Bialik, 12 puntos; Heral, 11 puntos; Ben Gurión, 9 puntos; Weitzman y Rabin, ambos con 7 puntos.

El torneo continúa hoy, en el Gimnasio Maccabi, con tres partidos de Baby-fútbol.

Sombras... Nadamás

FUE EL GIMNASIO de la Federación Atlética de Chile. Ahora no hay nada.

COBIJABA MILES DE ATLETAS y era el lugar preferido de los deportistas en las tardes de invierno. Era porque, ya no es: el 12 de enero de 1967 lo barrió un incendio, reduciendo a cenizas todo lo que pedazo a pedazo se había juntado y había pasado a ser de "utilidad pública".

Hasta la noche del 12 de enero fue el gimnasio de la Federación Atlética de Chile. Hoy no es más que un montón de escombros que espera confiado adueñarse de un terreno que no le pertenece. Van tres años de total y absoluto abandono, desde el incendio, nadie ha levantado una mano. No hay plata, no hay medios, no se puede, son las respuestas características que han encontrado los dirigentes de la Federación cuando han querido hacer algo.

Pero le salió gente al camino a la inercia. El Club Deportivo "Suplementeros", con el entusiasmo inagotable de Guillermo Fuentes a la cabeza, ha iniciado los trabajos de remoción de escombros y de emparejamiento del piso, para dejar casi en condiciones de volver hacer allí un gimnasio que permita a los atletas llegar después de las 5 de la tarde, a practicar su deporte favorito.

El trabajo es largo y los medios son escasos. "Suplementeros" pone la mano de obra y todo lo que esté al alcance de la voluntad de sus hombres. Pero, ¿y los materiales para la reconstrucción? ¿Alguien ayudará a los muchachos? Se trata de construir sobre la nada. El incendio se llevó todo, desde el equipo medico hasta el último colchón del segundo piso.

Ahora cobra vigencia aquella frase... "Porque no tenemos nada, queremos hacerlo todo". Y se puede aplicar perfectamente al atletismo. "No habrá alguna firma o algunas firmas comerciales que quieran aportar con algo en beneficio de este deporte que tantas satisfacciones nos ha dado? Un ladrillo, un palo, un saco de cemento, un pedazo de cañería, un clavo o cualquier cosa, contribuirán a levantar lo que será de beneficio para todos. Hay una dirección que no se debe olvidar: San Francisco 259, Federación Atlética de Chile. Allí lo espera el deporte con su ayuda, no importa cuanto, ni qué, sólo interesa su aporte.

"SUPLEMENTEROS" trabaja en la remoción de escombros. Ponga usted lo suyo.

SELECCION DE BEISBOL DE BRASIL que tomará parte en el Sudamericano de este deporte que se realizará en Antofagasta.

Llegaron Brasil y Perú al S.A. de Béisbol

LIMA, 18 (ANSA) — Para intervenir en el VII Campeonato Sudamericano de Béisbol a realizarse en Antofagasta, del 21 al 29 del presente mes, viajó hoy hacia esa ciudad chilena la Selección Peruana de ese deporte.

La representación peruana está integrada por 18 jugadores y encabezada por el Comandante Pedro Izquierdo, Presidente de la Federación Peruana de Béisbol.

La Novena Peruana ha venido preparándose desde hace varias semanas bajo la dirección del entrenador panameño, Gil Gonzalo Garrido, quien antes de partir expresó su gran confianza en que el equipo peruano logre una destacada actuación en este nuevo certamen.

En el último campeonato Sudamericano Perú ocupó el tercer puesto, detrás de Brasil, que se clasificó campeón y de Argentina, que ocupó el segundo lugar.

Colo Colo Solicitó Reingreso a Primera en Básquetbol

LA DIRECTIVA DEL CLUB COLO COLO envió una carta al Consejo de la Asociación Femenina de Básquetbol, en la que solicitan el ingreso de la rama de básquetbol femenino a la Serie de Honor de dicha Asociación.

Héctor Gálvez, da a conocer en la carta que dicha petición se basa en que las integrantes de Colo Colo son todas ahora ex jugadoras del Antonio Labán, que deja de participar en dicha asociación y que lo de Colo Colo sería, ahora una reinscripción.

Galvez, da a conocer además, que iría en desmedro de los aficionados al basquetbol el que Colo Colo poseyendo un equipo de estrellas actúe en el ascenso donde obviamente no tendría rivales.

La petición del club albo, deberá ser tratada por el Consejo de la Asociación y no se duda, que por los antecedentes sobrados de Colo Colo se aceptaría su directo reingreso a la División de Honor.

ISMENIA EN ACCION. Nuevamente Ismenia Pauchard, vestirá la camiseta de Colo Colo, junto a otras estrellas del baloncesto internacional. Sólo se espera el fallo de la Asociación que diga si actuará en Ascenso o Serie de Honor.

MUNICIPALIDAD DE RENCA
PATENTES DE VEHICULOS
DIAS HABILES DE 8.30 a 15 hrs.
SABADOS DOMINGOS Y FESTIVOS DE 9 A 13 HORAS

Ecuador y Venezuela, Ponen Suspenso al S.A. de Béisbol

- Problemas internos del deporte ecuatoriano, hasta el último día, hacen incierta su participación en el campeonato.
- Chile y Perú, match inaugural del evento

El VII Campeonato ... de Béisbol que ... este sábado en ... Regional de Antofagasta ... el partido de Perú y ... transformado en una ... serial de suspenso ... exagerados podría... incluso que el mago ... Hichcock, tendría que ... algo de él.

... razones son varias. Con ... tiempo tanto los ... de Perú, Brasil, Ecuador, Argentina y Venezuela, ... al Congreso ... de Béisbol en ... manifestaron ... respectivos países estarían presentes en el Torneo ... de Chile. Pa... y ratificaron su ... unánimemente todos. Y ... de hecho no lo ... dejaron en vigencia su ... empeñada en la reunión ... internacional.

... diversas razones sólo ... cumplieron - prueba ... que se encuentran desde un par de días en Antofagasta las delegaciones de Brasil, Argentina y Perú. No lo hará ... que en la hora ... en un "sentido" ca... su imposibilidad de ... por problemas económicos. "Son muy altos los costos de los pasajes, lo que impide nuestra presencia" —manifes-

... participación, que por lógica descontaba, viene a alterar ... la organización y posi... económico del even-

EL SUSPENSO

... el suspenso continúa. ... días la Federación ... de Béisbol (cinco ... había enviado carta ... su participación ... a sus jugado... dirigentes, integrantes de ... hizo llegar a la ... Sudamericana con ... nuestro país otra nota ... informa de la imposibilidad de participar "**puesto que ... acuerdo de todo el ... ecuatoriano en el ... de no competir internacionalmente, ... que el Congreso de ... aprueba la "Ley de ... el Deporte"**. Y que ... de obviarse todo, con ... seguridad el béisbol ... asistirá.

... esta notificación tan ... la Federación ... envió dos cables, uno a ... Federación Ecuatoriana y ... tesorero de la Federación ... de Béisbol Ama... actual Ministro de Ecua... solicitándole revocar su ... y participar en el S. A. ... garantizar así el éxito ... deportivo y ... del certamen".

... el suspenso no termina ... anteanoche la Confederación S. A. y Federación Chilena ... otro extenso cable que provoca nueva incertidumbre. En él, que viene firmado por el presidente de la Federación de Béisbol o Federación Nacional de Deportes de Ecuador (no está claro) se expresa textualmente:

"Amparados en nuestros estatutos, por ley de Estado ecuatoriano, la Federación es la única afiliada a la Confederación S. A., como consta en vuestros estatutos, por tanto, anticipámosle que mientras la Federación no autorice participación de béisbol en campeonato a realizarse en Chile, dignarse respetar nuestra orden a fin de evitar violación estatutos internacionales, que sentarían funestos precedentes puesto que rompería armonía deportiva. Ustedes están obligados a mantener apego a las leyes que nos rigen".

Hasta ahí el contenido del cable (debe haber costado bastante dinero).

Como no ha llegado ninguna otra nota, cable o carta, se desprende de que vendría otro equipo ecuatoriano.

Ahora sólo cabe esperar, el desenlace. Este debe producirse entre hoy y mañana, como último capítulo.

UN CORTE DEFINITIVO

El Comité Ejecutivo del Campeonato Sudamericano debe hoy elaborar el nuevo fixture el que deberá ser sancionado en la reunión inaugural del Congreso Sudamericano.

ALDO PICOZZI, primera base de numerosas selecciones chilenas. Puede estar en el debut frente a los peruanos.

Superada Crisis de la Selección Uruguaya

Carta de Caetano y Cortés a Rocha solucionó el problema

MONTEVIDEO, 18 (ANSA). Una carta de los jugadores Omar Caetano y Julio Cesar Cortés, al capitán de su equipo Pedro Rocha, solicitando a sus compañeros depusieran toda actitud que determinara problemas a la Selección Uruguaya, despejó las dudas existentes en la víspera sobre la incorporación de los jugadores de Peñarol en el día de hoy, de acuerdo a la citación que efectuará el Director Técnico Juan Eduardo Hohberg.

Los jugadores de Peñarol seleccionados, habían decidido no prestar su concurso a la selección, si se mantenía la sanción a Cortés y Caetano, inhabilitados tras un examen antidoping.

Cortés y Caetano, agradecen vivamente "la invalorable colaboración y apoyo moral que les brindaron sus compañeros de Peñarol".

"Queremos solicitarle —expresan Cortés y Caetano en la carta a Pedro Rocha— transmita a sus compañeros nuestro deseo de que en homenaje a la afición uruguaya y a la gloriosa celeste, se dejen sin efecto las medidas que se hubieran tomado o pudieran tomarse en apoyo a nuestra posición y que de algún modo afectaren la normal preparación de la selección para el campeonato del mundo de México.

La carta de Cortés y Caetano, liberó a los restantes jugadores seleccionados de Peñarol, para incorporarse hoy a la selección. Y también, determinó que la mutual de jugadores reunida anoche, no adoptara las resoluciones de fuerza que se habían anunciado la semana anterior, en apoyo de Cortés y Caetano.

LUIS CUBILLA: aporte de Nacional a la selección celeste.

PEDRO ROCHA: la carta que le enviaron Caetano y Cortés facilitó la solución del problema.

Queda solamente un punto en discusión entre las autoridades del fútbol local y los jugadores: la cuestión de los sueldos y premios. A la propuesta de la Asociación respondió anoche la mutual de jugadores con una contrapuesta cuyos términos se ignoran, la cual deberá ser considerada por los dirigentes del Fútbol Uruguayo. En medio allegados a la Asociación y la mutual, se advierte la mayor buena voluntad para llegar a un acuerdo, por lo que se estiman superados los graves problemas que afectaban a la Selección Nacional, la que iniciara de inmediato su preparación.

A las 15 horas de hoy, comenzarán los exámenes médicos, en el centro médico deportivo del Estadio Centenario, a los 23 jugadores seleccionados por el técnico Hohberg. (Cortés y Caetano, suspendidos, deberán aguardar la dilucidación del asunto Doping en la Comisión Nacional de Educación Física. Si como se espera se ratifica la sanción, serán sustituidos por el técnico Juan E. Hohberg. En caso contrario, se reintegrarán a los entrenamientos cuando quede definida su situación.

Joao Saldanha Renunció a la D. T. del Match Brasileño

RIO DE JANEIRO, 18 (ANSA). ... prensa brasileña ... esta mañana con rique... detalles la decisión del ... de la Confederación ... de Deportes, Joao ... de exonerar al Director ... de la Selección Nacional de Fútbol, Joao Saldanha y ... comisión técnica.

... así parcialmente (ya ... designar los sucesores) ... surgida en el fútbol lo... de las divergencias ... en el seno de la comi... de los incidentes entre ... y el D.T. del Flamengo ... más conocido como ... y varios periodistas.

... no fueron extrañas ... de la campaña libra... el ex técnico de la ... por parte de personali... mundo deportivo ... comentaristas deporti... han afirmado la existen... una conjura para alejar a ... de la dirección técnica.

... ambientes deportivos ... esperan ahora con ... saber el nombre del ... técnico de la selección ... de Oto Gloria, ... Moreira, Dino Sani y ... constituyen el rosario ... candidatos más proba...

... Saldanha, al ser informado de su exoneración, que se ... después de 407 días de ... (el 4 de febrero de 1969), declaró a los ... que lo esperaban en ... de la Confederación ... de Deportes ... dirigentes que mandan en ... de Brasil. Se que ... ha adoptado esta ... para poder formar ... una comisión técnica ... personas sin ...

... técnico de la selección nacional ... duramente al ... de la Comisión Técnica ... Do Passo, quien a su ... un "chantaje" al ... para forzar su alejamiento ... un elemento que según ... contribuyó a su caída ... exclusión de Pelé del ... que enfrentará a la selección ... chilena el domingo ... y su afirmación según ... "Rey" no estaría ya en ... condiciones físicas ideales ... se requieren para formar ... la selección nacional.

SOCIEDAD CONSTRUCTORA DE ESTABLECIMIENTOS HOSPITALARIOS S.A.

18a. JUNTA GENERAL EXTRAORDINARIA DE ACCIONISTAS

En conformidad al artículo 44 de los Estatutos y a lo prescrito en el artículo 43° de los mismos, se cita a Junta General Extraordinaria de Accionistas de esta Sociedad para el día Jueves 26 de Marzo de 1970, a las 18.30 horas en calle Victoria Subercaseaux 381, 6° Piso.

Objeto de la convocatoria: Modificación de los artículos 5° y 7° de los Estatutos por aumento y distribución del Capital Social en la cantidad de E° 50.000.000, fijándolo en E° 330.000.000.

El registro de Accionistas permanecerá cerrado desde el día 23 de Marzo de 1970.

EL PRESIDENTE

Santiago, 17 de Marzo de 1970

SABADO 21- NOCHE A LAS 22 HORAS
DOMINGO22 VERMUT A LAS 19 HORAS
Y NOCHE A LAS 22 HORAS

SE PRESENTAN EN EL ESTADIO CHILE

EL SHOW 0008 CON

HERNAN PEREIRA

Y SU "BINGO SHOW" DE RADIO COOPERATIVA

VERSUS

EDUARDO DE CALIXTO

CON SU HOGAR DULCE HOGAR DE RADIO PORTALES

2 ESPECTACULOS DE PESO PESADO FRENTE A FRENTE

ADEMAS LA DESPEDIDA DE CHILE DE

"LOS ANGELES NEGROS"

EL MEJOR CONJUNTO DEL MOMENTO

MARITZA DAY, PEDRO MESSONE, EL SOLITARIO, AMPARITO JIMENEZ "LA REINA DE LA CUMBIA", OSVALDO CUADROS, LOS CHILENASOS, HERMANOS CAMPOS, CARLOS HELO, MAS COMICO QUE NUNCA, THE BAT COMBOS, CHICHO AZUA Y LA ACTUACION ESPECIAL DE CRISTINITA MENARES, LA NIÑA PRODIGIO DE 4 AÑOS DE EDAD

ENTRADAS EN VENTA A PRECIOS POPULARES

TARZAN

Edgar Rice Burroughs

JUAN MARINO

Sam Lef A. y Mc. Williams

PUZZLE

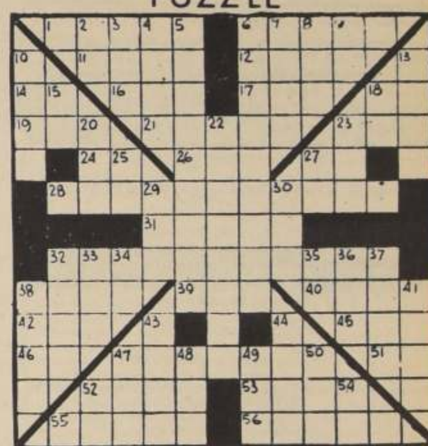

HORIZONTALES

1 nariz pequeña pl.
6 roedor pl.
11 cirìaco
12 E larga del alfabeto griego
14 interj.
16 sigla comercial inglesa
17 expiración brusca del aire de los pulmones
18 Su servidor
19 madera resinosa para alumbrar
21 percibirá el olor
23 (Eugenio) novelista francés (1804 1857)
24 consonante
26 dueña, señora
27 las dos primeras vocales
28 manuescrito antiquo borrado para escribir otra cosa
31 flor pl.
32 ciencia del método
38 tiene celos
39 quiero mucho
40 antiguo nombre de Irlanda
42 rece
45 nombre de mujer
46 nota musical
47 lleno de barro
51 prepos.
52 ciudad de Colombia
53 acción de tirar
55 apellido de una familia noble de Génova
56 espacio con vegetación en el desierto

VERTICALES

2 pron.pers.
3 1099
4 perteneciente a los arios
5 fingida
6 difiérelo
7 remolca una nave
8 yunque de los plateros
9 primero en su actividad
10 palo de la lanza
13 limpia, adorna
15 dos vocales fuertes
18 prep.imsep.
20 en este lugar
22 poner sellos de plomo
23 ingl. lugar de filmación
25 art. det.
27 prep. insep.
29 voz infantil para animar al crecel
30 Empresa Sinderúrgica Oriental
32 pura, simple
33 consonante
34 interj.
35 consonante
36 cólera
37 personaje de una ópera de Verdi
38 rabo
41 planta anual crucífera
43 isla de la Sonda (Indonesia)
44 uno de los continentes
47 comercio donde se expende bebidas
48 expresé alegría
49 autillo, ave nocturna
50 (Eugenio) escritor catalán nacido en 1882
52 prep. insep.
54 escuché

CANAL SIETE

18.00	Los Chasquillas
18.30	Telenovela
19.00	77 Sunset Strip
20.00	Largometraje
21.30	Papá y Mamá
22.00	Martini al Instante
22.30	Sam Benedict
23.30	Post Data
24.00	Cierre

CANAL NUEVE

14.00	Magazine
14.15	Primera Página
14.30	Teleserie Mini
15.00	Noticiario Prolene
15.04	Matinée en el 9
16.30	Aqui no se admiten grandes
17.30	Noticiario Prolene
17.34	Cine como en el Cine
19.00	Ver Cine
19.30	Hit Parade
20.00	Noticiario Prolene
20.04	Café el Campeón
20.30	Jim West
21.30	Pantalla Informativa
21.50	Los Intocables
22.45	Noticiario Prolene
22.50	A ocho columnas
23.50	Cierre

CANAL TRECE

14.00	Pasado Meridiano
16.30	Visperas de nuestros Tiempo
17.00	Los Picapiedras
17.30	Tarde en el Cine
19.35	La chica del bastón
20.00	Telenoche
20.26	El Tiempo
20.35	Alma de acero
21.30	Caprichos Musicales
22.00	Teletrece
22.30	Judd, Abogado
23.30	Ballinger de Chicago
24.00	Cierre

Carpa Moderna ALAMEDA Y SAN MARTIN.

HOY

HOY DOS FIESTAS DIARIAS VERMUT 6.30 y NOCHE 9.40

Los Chimpancés - Motociclistas

Nuevo Circo Las Aguilas Humanas 1970

Chimps Schule de Berlin:
LOS CHIMPANCES MOTOCICLISTAS
LOS **10 MONOS HOMBRES**
DE ISLA BORNEO, HOY VERMUT 6.30 y NOCHE 9.40 HORAS.

Gran novedad española
LOS **RAFAELES ACROBATICOS**
Los intrépidos CUATRO DIABLOS DEL AIRE.
Carpa Moderna ALAMEDA Y SAN MARTIN.

E° 10 platea adultos; E° 5 platea niños; E° 6 tribunas adultos; E° 3 tribunas niños.

SABADO 21 y DOMINGO 22 en MATINEE INFANTIL 3.10.

CORTA temporada ANTES DE PARTIR AL PERÚ vía COQUIMBO-ARICA

Avisos Económicos

1 BICICLETAS

FABRICAMOS triciclos de repartto especiales con barandas, ruedas altas 26 x225 reforzados. Ruedas baja 20 x 225. Alta 26 x 225. Bicicletas de reparto Armaduría Internacional. Exposición 348.

GRAN LIQUIDACION. Triciclos de reparto, bicicletas chicas y grandes, repuestos importados, grandes facilidades. Liquidación total, traiga dinero. San Diego 1317. Fono 55117; Matucana 26. D. Importadora Cycles Victoria. Reparaciones.

BICICLETA tipo mini familiar adaptable para todos, a precios de fábrica. Armaduría Internacional. Exposición 348.

6 JUDICIALES Y LEGALES

QUIEBRA: Raúl Hermosilla Hanne. 4º Jdo. Civil Resolución 5 Marzo 1970, tuvo por presentada Cuenta General de Administración la que se tendrá por aprobada apercibimiento 15 días. Secretario. C-18-19-20-6

TERCER Juzgado Civil de Mayor Cuantía Santiago Rol Nº 48-70 Corporación de Mejoramiento Urbano, ha expropiado a don Ernesto Bertonati Marengo parte inmueble de Avda. La Concepción Nº 47 comuna de Providencia departamento de Santiago. Inmueble expropiado tiene superficie aproximada de 206 m2. y siguientes deslindes y medidas, según plano S. Nº 522 confeccionado por Sociedad Constructora Establecimientos Educacionales: Norponiente, en línea M—J de 14.80 m. con propiedad de la Suc. Duvanser Quintero; Nororiente, en línea J—K de 14 m. con Liceo Nº 7 de Niñas; Suroriente en línea K—L de 14,70 m. con otro propietario; Surponiente, en línea L—M de 14. m. con resto de la propiedad de don Ernesto Bertonati. Inscripción dominio expropiado a Fs. 80 Nº 144 Registro Propiedades Conservador Bienes Raíces Santiago. Indemnización fijada común acuerdo en Eº 170.000.- suma depositada cuenta corriente este Juzgado, ordenándose presente publicación para que terceros interesados hagan valer sus derechos conforme art. 30 Ley 5.604. El Secretario. C-18-19-20-6

POR robo quedan nulos y sin valor cheques Serie A Nº 44399 y Nº 44400 de la cta. 355150 sucursal Matucana del Bco. de Crédito e Inversiones. Denuncia robo 1er. Juzgado Pedro A. Cerda. A-20-6

Se extravió cheque Fiscal Serie 1181202 Banco del Estado Subsecretaría Educación de Mario Paredes Torres. Queda nulo por aviso correspondiente. A-18-19-20-6

Habiéndose extraviado libreta ahorro 28087 Banco del Estado-Talagante, perteneciente a Galvarino Arros Galleguillos, queda nula por aviso. A-18-19-20-6

Libreta Corvi a nombre de José Jones Serrano Nº 14844. A-18-19-20-6

Primer Juzgado Civil de Mayor Cuantía de San Miguel concedió posesión efectiva herencia intestada de Corina Raquel Ananías Morales Albornoz a su sobrina legítima Adelaida Alvarado Morales. Se fijo día 24 de marzo próximo, a las 11 horas, para facción de inventario solemne en Secretaría del Tribunal. Secretaría. Z-18-19-20-6

Renovación Directiva Sindicato Profesional Hormas y Tacos. En calle Arauco 301 A 13/3/ 70, siendo las 18.30 horas estando presente el Inspector del Trabajo Ricardo González C. se llevó a efecto la Renovación de la Directiva del Sindicato Profesional Hormas y Tacos quedando constituida la mesa Directiva como sigue: Presidente Luis González; Secretario Hugo Rodríguez; Tesorero Eduardo González; 1º Director, Jorge Escalona; 2º Director, Jorge Jiménez. Nota: se hace la publicación de conformidad a lo dispuesto en el art. 378 del Código del Trabajo. Presidente. A-20-6

JUZGADO Civil de Mayor Cuantía Puente Alto, Rol 10487 Corporación de Mejoramiento Urbano ha expropiado a Compañía Manufacturera Papeles y Cartones S. A. parte inmueble denominado Lote 1, Casas Viejas comuna y departamento de Puente Alto parte inmueble expropiado tiene superficie aproximada de 45.770 m2. y siguientes deslindes y medidas, según plano Nº 1 confeccionado por Empresa Agua Potable Stgo. en 690 mts. con Río Maipo. Sur 342 mts. con resto propiedad de la expropiada y en 340 m. con otra parte ese mismo predio; Oriente en 42 mts. con resto predio expropiado, Poniente, 150 mts. con predio de don Pedro Córdova; Inscripción dominio expropiado a fs. 654 vta. y 651 Nº 444 y 445 respectivamente Registro Propiedad 1962 Conservador Bienes Raíces Puente Alto Eº 22.875 (Veintidos mil ochocientos setenta y cinco escudos) suma depositada cuenta corriente este Juzgado, ordenándose presente publicación para que terceros interesados hagan valer sus derechos conforme art. 30 Ley 5.604 El Secretario.

C-17-18-19-6

A 12 de marzo de 1970 El Sindicato Profesional de Dueños de Peluquerías y Salones de Belleza de Las Barrancas renovó su directiva ante el Inspector del Trabajo Sr. Hector Cuevas Santana por el período 1970 a 1971 en la siguiente forma: Presidente, Ramon Saavedra Moraga; Secretario, Eduardo Ponce Gutiérrez; Tesorero Carlos Rojas Lopez; Directores: Elian Rosales Mandiola, Eliana Gonzalez Cordova. Se hace la presente publicación conforme a las leyes vigentes. 1A-17-18-19-6

JUZGADO Civil de Mayor Cuantía Puente Alto Rol Nº 10491 CORPORACION DE MEJORAMIENTO URBANO ha expropiado a MANUEL HERNANDEZ TRONCOSO parte inmueble sitio 650 sector L-1 del Loteo Casas Viejas comuna y departamento de Puente Alto; parte inmueble expropiado tiene una superficie aproximada de 240 m2. y siguientes deslindes y medidas: NORTE, intersección límites Nor-Oeste y Nor-Este; SUR, en 31.50 mts. con resto propiedad expropiado; NORESTE, 20 mts. calle Los Tilos; NORPONIENTE, 24 mts. sitio 649-L-1. Inscripción dominio expropiado a fs. 5810 Nº 393 Registro Propiedad 1964 Conservador Bienes Raíces Puente Alto Eº 8.500 (OCHO MIL QUINIENTOS ESCUDOS) suma depositada cuenta corriente este Juzgado, ordenándose presente publicación para que terceros interesados hagan valer sus derechos conforme art. 30 Ley 5.604. El Secretario. C-19-6

JUZGADO Civil de Mayor Cuantía Puente Alto Rol Nº 10484 Corporación de Mejoramiento Urbano ha expropiado a Pedro Vuscovic Bravo parte inmueble ubicado Casas Viejas comuna y departamento de Puente Alto; parte inmueble expropiado tiene superficie aproximada de 16.745 m2. y siguientes deslindes y medidas. Norte en 831.50 mts. resto propiedad expropiado, Sur en 841.50 mts. resto predio expropiado Oriente 30 mts. propiedad Francisco Larrain, Poniente 23.50 mts. con propiedad Carmen Cuevas. Inscripción dominio expropiado a fs. 1218 v. Nº 1403 Registro Propiedad 1967 Conservador Bienes Raíces Puente Alto Eº 20.094 (Veinte mil noventa y cuatro escudos) suma depositada cuenta corriente este Juzgado ordenándose presente publicación para que terceros hagan valer sus derechos conforme art. 30 Ley 5.604. El Secretario. C-17-18-19-6

JUZGADO Civil de Mayor Cuantía Puente Alto Rol Nº 10490 Corporación de Mejoramiento Urbano ha expropiado a Jorge Herrera Espinoza parte inmueble sitio 590 Loteo Casas Viejas comuna y departamento de Puente Alto inmueble expropiado tiene superficie aproximada de 916.50 m2 y siguientes deslindes y medidas. Norte, 48 mts. Avda. Hnos. Carrera. Sur 48 mts. con sitio 591-I-1, Oriente en 19.50 mts. calle Madreselvas. Poniente 12 mts. con sitio 578-I-1 y 7.50 mts sitio 577-I-1. Inscripción dominio expropiado a fs. 975 vta. Nº 701 Registro Propiedad 1961 Conservador de Bienes Raíces Puente Alto Eº 4.300 (Cuatro mil trecientos) suma depositada cuenta corriente este Juzgado ordenándose presente publicación para que terceros interesados hagan valer sus derechos conforme art. 30 Ley 5.604 El Secretario. C-17-18-19

JUZGADO CIVIL DE MAYOR CUANTIA Puente Alto Rol Nº 10485 CORPORACION DE MEJORAMIENTO URBANO ha expropiado a LUIS A. ORTEGA QUIROZ parte inmueble sitio 764 Loteo Casas Viejas; comuna y departamento de Puente Alto; parte inmueble expropiado tiene superficie aproximada de 440 mts.2 y siguientes deslindes y medidas: NORTEOESTE: 24 mts. calle 27 de Septiembre; SUR OESTE: 51 mts. resto propiedad; ORIENTE: 7.50 mts. calle Los Naranjos y 30 mts. calle Hnos. Carrera; PONIENTE: Intersección deslindes Noroeste y Suroeste. Inscripción dominio expropiado a fs. 400 Nº 295 Registro Propiedad 1962 Conservador Bienes Raíces Puente Alto Eº 1.800 (MIL OCHOCIENTOS ESCUDOS) suma depositada cuenta corriente este Juzgado, ordenándose presente publicación para que terceros interesados hagan valer sus derechos conforme art. 30 Ley 5.604. El Secretario.

C-19-6

QUINTO Juzgado Civil de Mayor Cuantía Santiago Rol Nº 426-70 Corporación de Mejoramiento Urbano ha expropiado a don Miguel Salamanca Ortega inmueble de calle Monjitas N. 882 rol Nº 156-144 comuna y departaento de Santiago. Inmueble expropiado tiene superficie aproximada de 1.982.50 m2 y siguientes deslindes y medidas según plano catstral confeccionado por Departamento de Obras Municipales de Santiago. Norte, con calle Monjitas, Sur con otras propiedades, Este, con predios roles 156-143 y 156-142 Oeste, con otras propiedades. Inscripción dominio expropiado a fs. 16060 Nº 19041 Registro Propiedades Conservador de Bienes Raíces Santiago. Indemnización fjada común acuerdo en Eº 1.982.000, con Eº 396.000 al contado suma depositada cuenta corriente este Juzgado, ordenándose presente publicación para que terceros interesados hagan valer sus derechos conforme art. 30 Ley 5.604. El Secretario. C-19-6

CHEQUES Serie E Nº 0691157, Bco de Londres y A. del S. por Eº 500 queda nulo y sin valor por haberse dado el aviso correspondiente. A-17-18-19-6

SINDICATO Mixto Macosaci. Con fecha 12 de marzo de 1970, se procedio a renovar la Directiva del Sindicato Mixto Macosaci ante la presencia del Inspector del Trabajo de Ñuñoa, quedando constituida la Directiva por las siguientes personas: Presidente Luis Egaña Alfaro, Secretario Belisario Pallero A. Tesorero, Julio Benitez R.; Director Luis Galvez M. El Secretario. A-17-18-19-6

QUIEBRA. Haydee Geldes delReal. Segundo Juzgado Civil de Mayor Cuantía de Santiago. Resolución 14 Enero 1970, declaró en quiebra a doña Haydee Geldes del Real, comerciante, domiciliada en calle Rosas Nº 1165 de esta ciudad. Quienes tengan bienes o papeles pertenecientes a la fallida deben entregarlos dentro de tercero día al Síndico de Quiebras, bajo pena de ser considerados encubridores o cómplices de la quiebra. Adviértese al público que no debe pagar ni entregar mercaderías a la fallidda, bajo pena nulidad de los mismos. Acreedores residente en el territorio de la República deben verificar sus créditos y preferencias dentro de 30 días bajo apercibimiento legal. Notificaciones por avisos se harán en "La Nación". Secretario. C-19-6

QUIEBRA Helga Materne Weber. Primer Juzgado Civil Resolución 12 Enero 1970 ordenó notificar fecha cesación pagos fallido propuesta por Síndico el día 5 octubre 1967. Secretario. C-19-6

QUIEBRA. Nasri Ghattas Zaror. Tercer Juzgado Civil. Resolución 21 Enero 1970, tuvo por ampliada nómina créditos reconocidos con crédito de la Sociedad Compañía de Tejidos El Salvador S.A. por Eº 194.168.55 valista. Secretario. C-19-6

CON fecha 17 de marzo del presente y con la presencia del Inspector del Trabajo, señor Héctor Osorio Núñez, se ha llevado a efecto la renovación de la Directiva del Sindicato Profesional de Choferes de Microbuses de Pila Cementerio, la cual ha quedado compuesta de la siguiente manera: Presidente: Manuel Anguera Vásquez. Secretario, Belarmino Briones Mardonez. Tesorero, Raimundo Valenzuela G.; Jurídico, David Gajardo Pérez; Director, César Pinilla Barahona. Se hace la presente publicación de acuerdo al artículo 378 del Código del Trabajo. El Secretario. A-21

SINDICATO Profesional de Floristas del Sector Recoleta y Cementerio General con fecha 17 de marzo de 1970 ante la inspectora del trabajo Sra. Carmen Soto Ullmann eligió su mesa directiva por el periodo 1970-1971 Presidente: Antonio Ramirez Ramirez. Secretario, Hernan Jara Castro. Tesorera Marta Donoso Rojas. Directores, Hugo Zuñiga Urrutia y Luis A. Faundez. Se hace la presente publicación en cumplimiento al artículo 378 del Código del Trabajo. El Directorio. A-19-20-21-6

HABIENDOSE extraviado cheque Serie BR Nº 0888247 del Banco del Estado Sucursal Huérfanos queda nulo. A-21-6

ANTE Juzgado Civil Mayor Cuantía Puente Alto en juicio Rol 10483 caratulado "Corporación de Mejoramiento Urbano con Carmen Cuevas Mackenna" presentóse Jaime Silva Arancibia, arquitecto, Alameda 874-8º Piso, carácter Vicepresidente mencionada Corporacion solicitando notificación hecha por Comisión Tasadora designada conforme Ley de Eº 1.664 como indemnización parte inmueble singularizado como parte predio plano Nº 1 elaborado por Empresa Agua Potable Santiago, protocolizado Nº 7, Final Registro Instrumentos Publicos 4º Bimestre año 1969 en Notaria de comuna y departamento Puente Alto provincia de Santiago. Parte expropiada superfice 2.080 mts. 2 de propiedad al parecer de Carmen Cuevas Mackenna con los siguientes deslindes: Norte: Linea recta de 101 mts. con propiedad de Carmen Cuevas. Sur: Linea Recta 107 mts. con propiedad Carmen Cuevas; Oriente: Linea recta 23.50 nts. con propiedad de Pedro Vuskovic; Poniente: Linea irregular de 22.50 mts. con Río Maipo. Primer Otrosí, Consigna 20% monto tasación. Segundo Otrosi, publicación de avisos para terceros; Tercer Otrosi, documentación previa para giro de cheque; Cuarto Otrosi, se tenga presente toma posesión material. Quinto Otrosi, prohibición sobre el inmuenle; Sexto Otrosi, personería del expropiante, Septimo Otrosi, papel simple; Octavo Otrosi, patrocinio y poder; Noveno Otrosi, notificación por avisos. Juzgado proveyó: "Puente Alto 30 de Enero de 1970. Rol 10483. Principal, Segundo, Tercero, Quinto, Séptimo y Noveno Otrosies, como se pide; Primero, Cuarto, Sexto y Octavo Otrosies, Tengase Presente. Cita: Eº 332.80. Papel Eº 0.83. Se efectuá presente publicación para terceros interesados hagan valer sus derechos sobre fondos consignados conforme art. 30 Ley 5.604 y para notificar tasación, consignación fondos y adquisición dominio y posesión por Corporación expropiante al propietario y a quienes pretenden dominio predio expropiado de conformidad a la Ley. Secretario. C-21/6

EXTRAVIADO. Cheques N. 4641883 y 4641884 de la cuenta 12554-7 del Banco del Estado sucursal Estación, por la cantidad de Eº 1.000 cada uno quedan nulos por haberse dado el aviso. A-21-6

RENOVACIÓN de directiva. El 17 de marzo de 1970 ante el Inspector del Trabajo señor Fernando Riquelme Burgos fue elegida la Directiva del Sindicato Profesional de Choferes y Cobradores de Autobuses y Microbuses San Eugenio Funicular, quedando compuesta de la siguiente forma: Presidente, Pablo Bahamondes Arriagada. Secretario, Luis Muñoz González. Tesorero, Héctor González G. y Directores Pedro Veras R. y Patricio Moya M. Se hace la presente publicación conforme a la Ley. El Secretario. A-21-6

POR EXTRAVIO doy orden de no pago del cheque Nº 3497479 por Eº 2.500 y cheque Nº 3479480 por Eº 2.500. Ambos del Banco Nacional del Trabajo. Z-21-6

Ante Juzgado Civil Mayor Cuantía Puente Alto en juicio rol 10486 caratulado **"Corporación de Mejoramiento Urbano con Irma Muñoz Muñoz"** presentóse **Jaime Silva Arancibia**, arquitecto, Alameda 874-8º piso, carácter Vicepresidente mencionada Corporación solicitando notificación hecha por comisión Tasadora designada conforme Ley de Eº 5.000 como indemnización parte inmueble singularizado como parte sitios 642-643-648 y 649 Loteo Casas Viejas comuna y departamento Puente Alto provincia de Santiago. Parte expropiada superficie 2.204.50 m2 de propiedad enrolada en Impuestos Internos a nombre de **Irma Muñoz Muñoz** con siguientes deslindes: A) **Parte de los sitios 648 y 649 Norte**: en línea recta de 61.50 mts., con Avda. Hnos. Carrera; **Sur**: en un punto de intersección de límites Sur-Este y Sur-Oeste; **Este**: en una línea recta de 48 mts., con sitio 650-L-1 que en parte también se expropia y en 3 mts., con calle Los Tilos; **Oeste**: en una línea recta de 24.50 mts., con terreno municipal y en 15 mts., con parte sitio 643. **B) Parte de los sitios 642 y 643. Norte**: en una línea recta de 65 mts., con Av. Hnos Carrera; **Sur**: en una línea de 57.50 mts., con predio de Irma Muñoz y en 6.50 mts., con terreno municipal; **Este**: límite Nor-Este en una línea recta de 15 mts., con sitio 648-L-1 que en parte también se expropia; **Oeste**: en una línea recta de 24.50 mts., con calle El Quisco. **Primer Otrosi**, consigna 20% monto de tasación; **Segundo Otrosi**, publicación de avisos para terceros; **Tercer Otrosi**, documentación previa para giro de cheque; **Cuarto otrosi**, se tenga presente sobretoma posesión material; **Quinto otrosi**, prohibición sobre el inmueble; **Sexto otrosi**, personería del expropiado; **Septimo otrosi**, papel simple; **Octavo otrosi**, patrocinio y poder; **Noveno otrosi**, notificación por avisos. Juzgado proveyó: "Puente Alto, 30 de Enero de 1970". Rol 10.486 **A lo principal, segundo, tercero, quinto, septimo** y **Noveno Otrosies**: como se pide y al **Primero, cuarto, sexto y octavo otrosies tengase presente**. Cuantía Eº 1.000 Papel Eº 0.83. Se efectúa presente publicación para terceros interesados hagan valer sus derechos sobre fondos consignados conforme art. 30 Ley 5.604 y para notificar tasación, consignación fondos y adquisición dominio y posesión por Corporación expropiante al propietario y a quienes pretendan dominio predio expropiado de conformidad a la Ley. El Secretario.

Por robo cheques QC-C Nº 894849 y 894850 cuenta 128416-9 Banco Panamericano Central quedan nulos. A-19-

ante un Inspector del Trabajo, se hace la siguiente publicación conforme a la ley. El Secretario. A-21-6

TERCER Juzgado Civil de Mayor Cuantía Santiago. Rol Nº 56-70, Corporación de Mejoramiento Urbano ha expropiado a doña Lucía Roldán Lutjen inmueble de calle Bustamante 8 Depto. 41 rol Nº 830-186 comuna de Santiago departamento de Santiago. Inmueble expropiado tiene superficie aproximada de 69 n2. y siguientes deslindes y medidas, según plano Nº 62 confeccionado por D.OM.Stgo. Norte con depto. 42 del mismo edificio; Sur, con otro inmueble; Oriente, con escalera y patio de luz del mismo edificio; Poniente, con la Avda. General Bustamante. Inscripción dominio expropiado a fs. 5194 Nº 7483 Registro propiedad Conservador de Bienes Raíces Santiago Indemnización fijada común acuerdo en Eº 55.000 suma depositada cuenta corriente este Juzgado, ordenándose presente publicación para que terceros interesados hagan valer sus derechos conforme art. 30 Ley 5.604. El Secretario. C-21-6

ANTE Juzgado Civil Mayor Cuantía Puente Alto en juicio Rol 10489 caratulado "Corporación de Mejoramiento Urbano con Propietario Desconocido" presentóse Jaime Silva Arancibia, arquitecto, Alameda 874-8º Piso, carácter Vicepresidente mencionada Corporación solicitando notificación hecha por Comisión Tasadora designada conforme Ley de Eº 245, como indemnización parte inmueble singularizado como lote B del Plano de levantamiento Nº 1, elaborado por Empresa Agua Potable Santiago, protocolizado con Nº 7 Final Registro Instrumentos Públicos 4º Bimestre año 1969 Notaría Puente Alto, comuna y departamento Puente Alto, provincia de Santiago. Parte expropiada superficie 700 mts. 2 con los siguientes deslindes: Norte, Linea recta 35 mt. con predio cuyo Propietario, se desconoce; Sur Linea recta 35 mts. con mismo predio anterior; Oriente: Linea recta 20 mts. con Río Maipo; Poniente, Linea recta de 20 mts. con Canal Eyzaguirre. **Primer Otrosi**, Consigna 20% monto tasación, **Segundo Otrosi**, publicación de avisos para terceros, **Tercer Otrosi**, documentación previa para giro de cheque, **Cuarto Otrosi**, se tenga presente sobre toma posesión material, **Quinto Otrosi**, prohibición sobre el inmueble, **Sexto Otrosi**, personería del expropiante, **Séptimo Otrosi**, papel simple, **Octavo Otrosi**, patrocinante poder, **Noveno Otrosi**, notificación por avisos. Juzgado proveyó: "Puente Alto 30 de Enero de 1970. Rol 10489. A lo principal. Segundo, Tercero, Séptimo y Noveno Otrosies, como se pide; al Primero, Cuarto, Sexto y Octavo Otrosies tengase presente. Se efectúa presente publicación para terceros interesados hagan valer sus derechos sobre fondos consignados conforme art. 30 Ley 5.604 y para notificar tasación, coosignación y fondos y adquisición dominio y posesión por Corporación expropiante al propietario y a quienes pretenden dominio predio expropiado de conformidad a la Ley. Secretario. C-21-6

QUINTO Juzgado Civil de Mayor Cuantía Santiago rol Nº 440-70 Corporación de Mejoramiento Urbano ha expropiado a Carlos Santa María Richards inmueble de calle Corvalán Melgarejo 25 rol Nº 7-12 comuna de Santiago, departamento de Santiago. Inmueble expropiado tiene superficie aproximada de 75 n2. y siguientes deslindes y medidas, según plano Nº 1078 confeccionado por expropiante: Norte, en línea quebrada de 6.50 m con predio rol 7-13; sur, en 6.40 m. con predio 7-11; Oriente, en 6.70 m. con predio rol 7-10; Poniente en 9.50 m. con calle Corvalán Melgarejo. Inscripción dominio expropiado a fs. 14098 Nº 18464 Registro propiedad Conservador de Bienes Raíces Santiago. Indemnización fijada común acuerdo en Eº 86.250. Suma depositada cuenta corriente este Juzgado, ordenándose presente publicación para que terceros interesados hagan valer sus derechos conforme art. 30 Ley 5.604. El Secretario. C-21-6

7 REMATES

REMATE Judicial. Ante Cuarto Juzgado Civil Mayor Cuantía se rematarán 10 Abril 1970, quince horas, propiedades Comuna La Pampa Departamento Santiago, calle Jovino Novoa sin número, mínimo: Eº 41.839, inscrita fojas 12.116 Nº 15.659 Conservador 1960. Baquedano sin número, inscrita fojas 11.570 Nº 14.978 Conservador 1960 mínimo: Eº 5.599 e I. Riquelme sin número, inscrita fojas 1988 Nº 2132 Conservador 1965, mínimo Eº 4.517. Forma pago: un tercio contado saldo seis y doce meses plazo desde fecha subasta con interés 15% anual y 19% caso mora. Tomar parte subasta interesados deberán rendir caución suficiente equivalente 10% mínimo señalado propiedad en cuya subasta desea intervenir. Gastos e impuestos serán cargo subastador. Demás bases y antecedentes autos 486-66 "Banco Israelita de Chile con Riquelme Mario". Ejecutivo. Secretaria. A-19-20-21-22-7

REMATE. Ante Sexto Juzgado Civil Mayor Cuantía. Santiago Bandera 385, 2º piso, se rematará 2 Abril 1970, quince horas, propiedad ubicada calle Llico 563 Comuna San Miguel, inscrita fojas 3010 Nº 3989 Registro Propiedades Conservador Bienes Raíces San Miguel, año 1966. Mínimum posturas Eº 68.896.79 pagaderos contado. Todo postor deberá otorgar garantía equivalente 10% mínimum, dinero efectivo, consignación cuenta corriente Tribunal. Demás bases y antecedentes autos rol 887 Asociación Ahorro y Préstamo Huelén con Sandoval Fidel requerimiento. La Secretaria. A-19-20-7

8 CITACIONES

CITACION. Renovación de Directorio del Sindicato Profesional de Matarifes de Maipú. Cita a reunión General para el sábado 21 de Marzo de 1970 a las 10.30 horas en el local ubicado en 5 de Abril 223 (Maipú).

LA Cooperativa Constructora de Trabajadores de la Reina Cot-Rei cita a junta General Ordinaria de socios para el 25 de Marzo a las 18 horas en primera citación a las 18.30 en segunda citación Tabla I. Informes 2. Varios. El Consejo. A-19-8

CITACION. La Cooperativa de Viviendas y Servicios Sociales "El Triunfo Ltda." cita a reunión general extraordinaria para el martes 24 de marzo 20.30 hrs en Marta del Sagrado Corazón 1 Tabla 1. Compra de vehículo. Cancelación de Fianzas. Rendición de cuentas de contador y Gerente. A-19-20-21-22-23-24-25-26-27-28-29-30-31-1-2-3-4-5-6-7-8-9-10-11-12-13-14-15-16-17-18

Incontenible Avance de Norvietnamitas en Laos

Base militar gobiernista de Sam Thong cayó ayer en poder de los rojos

SAIGON, 18 (ANSA) — Fuerzas norvietnamitas ocuparon la base militar gobiernista en … que hospedaba al comando … norteamericano en … según noticias llegadas … desde Vientiane. … la de Sam Thong, a 130 kms. al norte de Vientiane, la capital de Laos, amenazada desde el mes pasado cuando … nordvietnamitas y … del "Pathet Lao" … laosiano afin con … ocuparon la llanura … Jarros, la vía más segura … movimientos de hombres y de material bélico entre … Vietnam.

… ocupación de Sam Thong … una reanudación de … actividad bélica contra las … gobiernistas en Laos, … en la tarde de ayer o … el curso de la noche, según … noticias bastantes confusas … llegadas aquí desde Vientiane.

… primeras informaciones … que el personal … norteamericano de la base la … abandonado ayer … en avión a …

… la Embajada … Estados Unidos en Saigón … saber que no tiene … noticia de sus connacionales … que son unos veinte. … la base había también un … estadounidense, dado … según las … noticias. … la Embajada en Saigón se declara no saber nada en mérito a lo difundido, como tampoco que existieran otras instalaciones norteamericanas en Sam Thong.

La base estaba defendida por irregulares laosianos combatientes junto con los gobernistas y comandada por estadounidenses. No se ha sabido siquiera si hubo resistencia. Los norteamericanos afirman que no tienen unidades de combate en Laos.

Hoy el comando estadounidense de Saigón dio noticia de que ayer se perdió un "Thunderchief" en misión sobre Laos. Es el quinto avión perdido por los norteamericanos sobre Laos en menos de una semana.

WASHINGTON. — La Corte Marcial del Ejército anunció que se juzgará a 14 altos oficiales comprometidos en la matanza de My Lai, en Vietnam, entre los que figura el Director de la Academia Militar de West Poin, General Samuel Koster. En el grabado, aparecen el general William Peers (izquierdaw0, el Secretario de Defensa, Stanley Rasor (centro) y el Comandante en Jefe del Ejército, general William C. Westmoreland. radiofoto UPI).

Desmienten Crisis de Gabinete en Bolivia

LA PAZ 18 (ANSA) — El Ministro de Cultura, Alberto Bailey Gutiérrez, desmintió que anoche se hubiera producido una crisis de gabinete y sostuvo que le extrañaba mucho que la ola de rumores se haya difundido por el país.

Todo comenzó cuando los Ministros de Ovando sostuvieron una desusada, cuanto prolongada reunión en el despacho del Ministro de Defensa. Este tipo de reuniones en otras ocasiones ha sido el prólogo a una crisis de gabinete y en tal sentido varias emisoras importantes de esta ciudad dieron como un hecho evidente la crisis.

Sin embargo, horas más tarde, y en tono verdaderamente molesto, el Ministro Bailey señaló que la ola de rumores está tratando de confundir nuevamente al país ya que las reuniones de los ministros, sin la presencia del presidente Ovando, no eran nada de extraordinario y que en el caso particular de ayer, la misma se realizó para conocer el informe del Ministro de Minas respecto a las negociaciones para comercializar petróleo que están efectuándose con delegados españoles.

Hijo de un Preso Liberado Secuestró Cónsul Japonés

SAO PAULO, 18 (UPI) — En círculos de la policía se dijo hoy que existen dudas de que el hijo de uno de los prisioneros que obtuvieron su libertad a cambio del secuestrodo Consul General del Japón en Sao Paulo, Nubuo Okuchi, tomó parte en la conspiración.

Dos de los tres hombres que se apoderaron de Okuchi hace una semana han sido identificados por las fotografías de delincuentes de los archivos policiales y el otro mediante bosquejos realizados por dibujantes de la policía, mediante la descripción hecha por el Consul.

Las fuentes dicen que Ariston Lucena, joven de 20 años, hijo de Delamares Lucena, que fue enviado al exilio en México junto con otros cuatro prisioneros políticos, no fue visto por el Cónsul durante las 97 horas que estuvo en cautividad. Pero, se afirma, que basado en parte en la información que los agentes de seguridad tenían sobre él, no hay duda de que era el cuarto miembro del grupo de secuestradores y posiblemente el que planeó la operación.

La señora Lucena, de 44 años, tía del joven fue arrestada el 26 de febrero luego de un allanamiento realizado por la policía en la granja en que su esposo Raimundo, terrorista, fue muerto.

El mayor de los Lucena, era miembro de la Vanguardia Popular Revolucionaria, organización terrorista que se declaró responsable del secuestro del Cónsul. El grupo designó el comando de secuestro en honor del mayor de los Lucena, Raimundo.

AUMENTAN LOS SOSPECHOSOS

RIO DE JANEIRO — 18 (ANSA) — El número de las personas sospechosas en el secuestro del Cónsul General Japonés en Sao Paulo, Nobuo Okuchi, subió a cuatro tras el reconocimiento por el diplomático, del ex marinero Claudio de Sousa Ribeiro, Alias "Silvio". La foto de Sousa Ribeiro, subversivo, que ya era buscado por los investigadores.

Ante la Corte Marcial Catorce Oficiales por Matanza de Mylai

WASHINGTON (UPI). El ejército formuló hoy cargos ante una corte marcial contra 14 oficiales incluyendo el mayor general Samuel W. Koster, por haber ocultado aparentemente informaciones sobre la supuesta matanza de Mylai.

Koster actual superintendente de la Academia Militar de West Point, fue acusado de "negligencias en el cumplimiento de sus deberes" y "no obedecer las normas legales". El alto jefe fue comandante de división en Vietnam en la época en que se produjo la supuesta matanza de civiles sudvietnamitas el 16 de marzo de 1968.

Los mismo cargos fueron presentados contra el general de Brigada George H. Voung Jr. ayudante del comendante de la división y el coronel Oran K. Henderson, quien comandaba la brigada de infantería de la división.

Adicionalmente Henderson fue acusado de "falso juramento" y de "hacer una falsa declaración oficial".

Los cargos fueron anunciados en una conferencia de prensa efectuada hoy en el pentágono, en el curso de la cual se dieron a conocer los resultados de una investigación llevada a cabo por el Teniente General William R. Peers.

La investigación de Peers fue ordenada el 24 de diciembre y en audiencias reservadas fueron tomadas 20.000 páginas de declaraciones de 400 testigos.

Peers dijo en la conferencia de prensa que su investigación "establecid claramente que en esa fecha ocurrid una tragedia de grandes proporciones allí (en Mylai).

ORIT es Contraria a Gobiernos Militares

CUERNAVACA (México), 18 (UPI) — La organización Regional Interamericana de Trabajadores (ORIT) considera que los Gobiernos Militares están impidiendo el desarrollo del Movimiento Laboral en la América Latina.

En informe rendido al séptimo Congreso Continental, que se celebra en su oficina central en esta ciudad, la ORIT indicó que:

"El Sindicalismo libre sólo puede florecer en un ambiente de libertades públicas y de garantías individuales y sociales donde los pueblos tengan oportunidad de expresarse en comicios limpios, haciendo uso de su soberanía popular y eligiendo lo que estimen más adecuado a sus aspiraciones e intereses".

Añadió la organización que los ultimos cinco años han sido de "mayor inestabilidad política" en la región latinoamericana del continente, debido principalmente a los golpes militares.

Los móviles castrenses, "como sustitución del Poder Civil, han tenido cierta acogida en determinados ambientes nacionales y ha vuelto a fomentarse la falacia de que la democracia, en sus formas más amplias y legítimas, no tiene cabida en la América Latina de nuestros días "señaló la ORIT". "Según esta tesis, solo los militares estarían dotados de capacidad para ser gobernantes acertados e incorruptibles y, por lo tanto, absolutamente insustituibles para regir los destinos de nuestros pueblos".

Piden Examen Psiquiátrico Para el "Hippie" Asesino

LOS ANGELES (UPI). El abogado del líder hippie Charles Manson, acusado con otros cinco miembros de su banda nómade de haber asesinado a siete personas en Agosto del año último, pedirá mañana que su defendido sea examinado por un psiquiatra por entender que ha obrado de modo confuso y extraño ante él tribunal.

Charles Hollopeter, el letrado referido, dijo que la conducta de Manson ha sido igualmente anormal en sus conversaciones privadas. Por esta razón, lo asalta la duda sobre el estado mental del procesado.

En su solicitud ante la justicia, Hollopeter recordará que en su última comparencia ante el juez, el acusado habló incoherentemente y tiró un par de espejuelos a lo largo de la mesa a que estaba sentado. Añadió que, incluso, parece sospechar de él.

En un principio, se le otorgó a Manson el derecho de asumir su propia defensa, pero la decisión fue revocada más tarde y Hollopeter quedó a cargo del caso.

El letrado explicó que el examen psíquico se hace necesario para poder aconsejar a su cliente que alegue insania o prepare una estrategia de defensa basada en su estado mental, según el resultado de la prueba.

Por otra parte Hollopeter pedirá que se aplace en 30 días el juicio fijado para el 30 del corriente y que sea celebrado aparte de los otros acusados en la misma causa, según se dijo.

Derribado un Avión Egipcio Sobre Territorio de la RAU

TEL AVIV, 18 (UPI) — Pilotos israelíes alcanzaron hoy a un aparato egipcio en un combate aéreo librado sobre territorio de la República Arabe Unida, declaró un vocero del ejército.

El informante agregó que no se vio caer a la máquina egipcia y dijo que la lucha aérea se entabló después que los aparatos egipcios levantaron vuelo para interceptar a la aviación israelí que atacaba blancos militares egipcios en los sectores central y meridional del Canal de Suez.

Los aparatos israelíes, dijo el portavoz, entraron en acción a las 11 A.M. (09.00GMT) de hoy y continuaron atacando los blancos elegidos de la aviación de la RAU.

El vocero manifestó que todos los aparatos del estado judío volvieron indemnes a sus bases.

No se reveló dónde había tenido lugar la batalla.

Aviones de Israel derribaron ayer a un aparato egipcio de fabricación soviética MIG - 21 y alcanzaron con sus proyectiles a otro en un combate aéreo, disputado 20 kilómetros dentro de Egipto llegando así a 93 el número de aviones Arabes que Israel informó haber abatido desde la breve guerra de junio de 1967.

Según las estadísticas israelíes, de los 76 aviones egipcios derribados 45 eran Mig - 21. Israel anunció asimismo haber abatido a 17 aparatos sirios.

TEL AVIV, 18 (ANSA) — Dos explosiones que no produjeron víctimas se registraron esta mañana temprano en Israel, según la fuente militar de Tel Aviv. Hicieron saltar una torre metálica de una línea eléctrica y un depósito de agua en la zona vecina a la localidad de Yifrah, en el norte de Galilea. La localidad está situada al sur de la frontera libanesa.

SOCIEDAD CONSTRUCTORA DE ESTABLECIMIENTOS HOSPITALARIOS S.A.

VIGESIMA QUINTA JUNTA GENERAL ORDINARIA DE ACCIONISTAS

Por acuerdo de Directorio y en conformidad a lo prescrito en el artículo 42 de los Estatutos, cítase a Junta General Ordinaria de Accionistas de esta Sociedad para el día jueves 26 de Marzo de 1970, a las 18 horas, en calle Victoria Subercaseaux 381, 6° piso.

El Registro de Accionistas permanecerá cerrado desde el 23 de Marzo de 1970.

EL PRESIDENTE

Santiago, 16 de Marzo de 1970.

PERSPECTIVA INTERNACIONAL

Por Alfonso Varela

Blanco Sobre Negro

CON ATRASO, debido a vacaciones, queremos comentar una noticia publicada por el diario El Mercurio el día 12 del mes en curso. Más que la noticia nos interesa el título que la encabeza, que es un resumen de todas las distorsiones que puedan hacerse en contra de la información que lo sigue. No se trata simplemente de un cable, lo que elimina la posibilidad de reducirlo todo a un caso más de distorsión realizada por las grandes agencias de las potencias colonialistas e imperialistas, el título y la noticia que comentamos aparecen en una sección que resume brevemente algunas informaciones de interés secundario (Panorama Mundial), en esta sección la responsabilidad de los editores no se limita a la selección del cable y la invención de título, debiendo llegar hasta la redacción resumida de la noticia misma, a partir de los datos previstos por las distintas agencias periodísticas.

El título que comentamos es: OBISPO NEGRO EN PORTUGAL. El texto que lo sigue dice: "LISBOA. El reverendo Eduardo André Muaca es el primer sacerdote negro nombrado obispo de Portugal. Monseñor Muaca, nacido en el Congo, fue nombrado obispo asistente del Arzobispo de Luanda".

Veamos el título.

Lo primero que podemos observar es esa irritante felicitación a un negro por haber logrado obtener una promoción en las filas de una religión no africana. Debemos aplaudir todos al negro que acepta asimilarse, despojarse de su cultura y su religión y abrazar con éxito la cultura y la religión de la nación que lo conquistó y colonizó. Además se nos supone dispuestos a celebrar el liberalismo racial mostrado por los portugueses, que hacen obispo de su iglesia a un sucio africano.

Pero hay algo más que el racismo implícito en esas dos satisfacciones. No solo se nos sugiere aplaudir al negro por europeizarse y al europeo por "tolerarlo", sino que además se pretende de engañarnos. Como muchas veces los diarios informan a gente que no sabía nada del asunto tocado antes de leer la noticia, cabe la posibilidad de que el título sobre el obispo negro haya hecho creer a alguien que realmente había obispos negros en Portugal, lo que, evidentemente, no es cierto. Lo único que ocurre es que la iglesia portuguesa ha decidido, por primera vez, nombrar un africano para un cargo de obispo asistente en su propio continente africano.

Si del título pasamos al texto mismo, nos enteramos de que la colonia portuguesa donde tuvo lugar la celebrada promoción es Angola, una de las tres colonias que deben luchar contra la sangrienta represión armada de Portugal, con la esperanza de llegar a ser naciones independientes.

Aquí debemos reconocer que hay dos interpretaciones contradictorias acerca del título engañoso. Según una se trataría de un engaño consciente destinado a perjudicar gratuitamente (para pensar lo mejor) a los pueblos africanos y a beneficiar la causa del racismo, sea en su forma portuguesa o en la forma más siniestra practicada por países como Sudáfrica, que colabora militar y policialmente de lado de Portugal en las guerras africanas. Según la otra interpretación, la gente que redactó título y texto no tenía la menor idea de donde diablos estaba Luanda, y creyó buenamente que estaba en Portugal. En este caso la simple ignorancia, ayudada por nuestra depedencia cultural y falta de solidaridad con nuestros hermanos del mundo sumergido, habría cumplido la misma función que el odio más decidido a la especie humana y la más completa adoctrinación nazi.

Pero los tesoros de maldad escondidos en esta breve noticia aún no se agotan. Con una precisión que la simple ignorancia jamás habría logrado, el título se dio maña para encontrar incluso una justificación. Y para que esta justificación contuviera una defensa aún más decidida de la causa racista.

Hay una sola manera de decir que el obispo asistente de Luanda (que por lo demás no es nacido en Angola y debe servir bajo las órdenes del Arzobispo europeo de Luanda), y esa manera es compartir la ficción portuguesa según la cual el país no tiene colonias sino, simplemente, provincias de ultramar. Esto de las provincias de ultramar, en el mejor de los casos es una hipocresía que sólo esconde el más vulgar colonialismo. Es lo que intentó Francia con Argelia y lo que hoy, en nuestro continente, practica Holanda en Surinam. En el peor de los casos, cuando realmente se busca una "asimilación" completa, enfrentamos un intento de castración cultural y hasta física de todo un pueblo.

En el caso portugués, la asimilación, rasgo que pasa por característicos, es un mito sin base real. El colonialismo portugués está luchando con las armas en la mano para mantener unas colonias que, a su vez, debe explotar más intensamente para hacer rentable la guerra. Sin la ayuda de Sudáfrica y de algunas potencias occidentales la guerra habría terminado en algunas de ellas y en Guinea Bissau los patriotas amenazan liberar el país incluso sin que Portugal deje de recibir ayuda.

La idea de que Mozambique o Angola sean auténticas provincias de un Portugal multirracial es tan grotesca que no es aceptada ni siquiera por el bloque militar al que pertenece Portugal.

La OTAN acepta como territorio nacional portugues solo el Portugal europeo, ya que de otro modo el bloque atlántico podría verse arrastrado en forma automática a las guerras africanas de Portugal. Con el sistema actual, los países europeos que quieren ayudar a los portugueses deben hacerlo en forma individual y voluntaria, y no por el canal colectivo y automático de la OTAN. Por lo demás, el sentimiento general es mas bien de reproche, ya que los portugueses son tan amados por sus colonias africanas que deben mantener en ellas la casi totalidad de sus fuerzas armadas; de modo que la escuálida división asignada por Lisboa a la OTAN, cuenta sólo con la mitad de sus efectivos nominales, ocurriendo lo mismo con la división asignada a la defensa conjunta de la peninsula ibérica (pacto con España).

Así pues, el jolgorio que aclamó la nominación de un obispo negro en Portugal era turbio por su intención, falso por su ubicación y maquiavélico por el sistema de justificación que podría esgrimir. La simple ignorancia no puede haber logrado esa síntesis perfecta de sugerencia racista, elogios al colonialismo portugués y propaganda de una doctrina que camufla la existencia de colonias bajo la pseuda integración a la "nación" portuguesa.

Por otra parte, es difícil que todo esto haya sido tramado conscientemente, ya que se trata de una información secundaria relativa a una promoción trivial en tierras para nosotros desconocidas. Obligados a destacar tanto la conspiración maligna como la inspiración divina, proponemos explicar el caso por una mezcla de instinto político, orientado a la defensa generosa de cuanta mala causa surja en el mundo, y de colonización mental, con sus secuelas de deformación, ignorancia, mala fe, sumisión culpable a los criterios de las potencias y ex-potencias coloniales.

Esta combinación se realiza a través de eslabones intermedios. Entre ellos debe destacarse el papel que tiene el odio contra otros pueblos que luchan por su independencia, como el de Vitnam, sobre el que hay más informaciones que las disponibles sobre la lucha en Angola, y la simpatía por dictaduras como las Portugal, cuya defensa empuja a algunos círculos a compartir la posición de Lisboa, incluso en sus guerras coloniales. Demás está decir que si la simpatía por la dictadura portuguesa conduce automáticamente a celebrar la opresión de las colonias africanas, la simpatía por los patriotas africanos conduce, necesariamente, a simpatizar con el pueblo portugués, que no es de ninguna manera responsable de lo que la dictadura hace con sus hermanos de infortunio.

INFORME LATINOAMERICANO

BOLIVIA: Siles Suazo Exiliado en Paraguay

LA PAZ (INTER PRESS SERVICE). Por décima vez partió ayer al exilio el ex Presidente boliviano Hernán Siles Suazo. Responsabilizó del hecho a las "Camarillas de Intelectuales y Tecnócratas" que no comprendieron sus planteos revolucionarios.

La noticia causó sorpresa, pues en los sectores políticos y periodísticos se había olvidado prácticamente el caso Siles Suazo, quien había arribado a la Paz procedente de Montevideo en enero pasado. Desde entonces, y después de una horas de detención, el Gobierno le había notificado que tenía autorización para permanecer unos pocos días en el país.

De acuerdo a una declaración de Siles, se expidió una orden para que abandonase Bolivia, notificación que ha ido calificada de cordial por el propio afectado.

En extensa declaración Siles Suazo revela que a los pocos días de su retorno a La Paz, por gestión de terceros, sostuvo una entrevista con el Presidente Ovando, en la que había repetido su criterio favorable a la nacionalización de la Gulf, "pero que ocasionaría una cuarentena económica y presiones imperialistas contra el Gobierno revolucionario", agregando que correspondía apoyar el paso dado por el Gobierno de La Paz".

El exmandatario también expresó su convicción de que las revoluciones de Bolivia y Perú están en el marco de los movimientos progresistas latinoamericanos que buscan la liberación de sus pueblos. "Añadí mi creencia de que el programa expuesto por las Fuerzas Armadas y los miembros civiles del Gobierno podrían servir de base a un entendimiento nacional, que facilite la ansiada unidad de las fuerzas populares y permita el triunfo de una revolución pacífica en nuestra patria, anemizada por la frecuencia con que se producen trágicos enfrentamientos sociales y políticos". Dijo al revelar que propuso a Ovando la formación de un frente antiimperialista" constituido por los partidos de mayor significación como el MIR, el PRIN, la Democracia Cristiana y otros sectores revolucionarios afines, de manera que se instituyera un trato entre iguales con las fuerzas armadas y los civiles que intervienen en el actual Gobierno".

Añade que puntualizó que la formación del frente debía ser consultada con Victor Paz Estenssoro y los dirigentes del MIR en Bolivia con el secretario ejecutivo de la Confederación Obrera Boliviana (COB) y el jefe del PRIN, Juan Lechín, y los exponentes de la juventud que milita en el Partido Demócrata Cristiano y otras organizaciones similares, "pues la historia contemporánea está siendo protagonizada por los trabajadores y las nuevas generaciones".

Informa que también consideró otros puntos tales como la necesidad de proceder a la liberación de Regis Debray y de los guerrilleros detenidos, "para que desaparezcan motivos de contradicción del Gobierno y permita el enrolamiento de toda la juventud en el supremo esfuerzo de liberar a Bolivia de las cadenas del imperialismo".

BRASIL: La Guerra del Café

RIO DE JANEIRO, 17 (Inter Press Service) — Círculos económicos brasileños vinculados al sector de exportación del café, y especialmente los industriales de café soluble están tremendamente preocupados con las próximas decisiones de la junta ejecutiva de la organización internacional del café, reunida en Londres.

Ese organismo, constituido por los países productores y consumidores de café es el único que funciona en forma efectiva en el mundo en una tentativa por establecer las cuotas que los países productores deben lanzar anualmente al mercado internacional, para conseguir un equilibrio razonable en el precio del producto. La actuación de la OIC ha sido una competencia negativa para los países productores.

Ahora, en razón del alza del precio verificada en razón del fracaso de las zafras, los países consumidores, y Estados Unidos (el gran consumidor) al frente, están forzando el aumento de las cuotas de exportación, lo que produciría la baja del precio internacional del producto. Por otro lado, la exportación de café soluble al mercado norteamericano se encuentra nuevamente en peligro. Se recuerda que hace cerca de tres años en razón de su precio altamente competitivo el café soluble brasileño consiguió conquistar una parte razonable del mercado de consumo norteamericano. Se cumplía así por lo menos en parte, una de las recomendaciones de las diferencias de comercio de las Naciones Unidas, según la cual se debe asegurar a los países subdesarrollados la posibilidad de exportar parte de sus materias primas y productos alimenticios, ya industrializados.

ARGENTINA: Los Gastos Militares

BUENOS AIRES, 17 (Inter Press Service) — El presupuesto de defensa de la República Argentina para el año 1970 asciende a 1.80000 millones de pesos (514 millones de dólares) o 238.000 millones (679 millones de dólares) si se agregan a esta cifra la partida correspondiente a las fuerzas de seguridad.

Las cifras proporcionadas por un semanario bonaerense de Buenos Aires y obtenidas de fuentes militares, contradicen las consignadas en un informe que circula en Washington, desde el pasado domingo y que asigna a la Argentina un gasto para sus fuerzas armadas de 271 millones de dólares solamente.

El presupuesto se distribuye en los siguientes rubros: 88.969 millones para el ejército, 48.945 para la marina, 42.818 para aeronáutica y 18.276 para gastos todavía sin imputar. En total las fuerzas armadas de la Argentina absorben el 19 por ciento del gasto público, cifra superior a los gastos destinados a educación 14 por ciento.

El documento que circula en Washington fue preparado por la Administración del Control de Armamentos y Desarme de los Estados Unidos. Según el mismo, las fuerzas armadas, de América Latina, incluyendo Cuba, están compuestas por 844 mil hombres. En 1967, las inversiones militares ascendieron a dos mil quinientos millones de dólares, siendo el producto nacional bruto de cien mil millones. Ese mismo año se gastaron tres mil quinientos millones en educación y mil doscientos millones de salud pública.

Del estudio surge que Cuba es la nación más militarizada del continente, al disponer de 25 soldados por cada mil habitantes. Sin embargo, Brasil sería el país con fuerzas armadas más poderosas.

El presupuesto militar de este país asciende a 940 millones de dólares y sus tropas llegan a 225.000 hombres. Cuba con 200.000 hombres, destina 380 millones de dólares a los gastos de la defensa.

Sin incluir a Costa Rica que no tiene fuerzas armadas, Panamá es la nación con menor presupuesto militar, un millón de dólares destinados a la "guardia Nacional" aunque los observadores recuerden la presencia de los contingentes norteamericanos en la zona del canal.

Los analistas, advierten, además, que con relación a los otros "dos grandes" de América Latina, Argentina, y Brasil, México asigna menor importancia al sector castrense: 168 millones de dólares y 70.000 hombres. El informe norteamericano atribuye a Argentina 144.000 hombres.

De ser exactas las cifras del semanario bonaerense, Argentina desplazaría a Cuba del segundo lugar en cuanto a gastos militares en America Latina, y se acercaría a Brasil. Para muchos observadores esta situación sería la real, dado la competencia que en esta materia siempre ha existido entre los dos mayores países sudamericanos.

Ovando Pierde Apoyo Popular, Dijo Siles

MONTEVIDEO (UPI).- El ex Presidente de Bolivia Hernán Siles Suazo, declaró que es "evidente" que el gobierno del actual Primer Mandatario de su país, Alfredo Ovando Candia, "esta perdiendo apoyo popular", al llegar aquí inesperadamente en condición de desterrado.

Siles Suazo dijo asimismo que intentó formar un frente político con las fuerzas correspondientes al movimiento nacionalista revolucionario (MNR), la Democracia Cristiana y el primer dirigente minero Juan Lechín, a fin de dar respaldo orgánico a las medidas realmente revolucionarias del actual Gobierno de La Paz.

En declaraciones a la United Press Internacional, formuladas cuando se bajó anoche del avión en que viajó hasta aquí, opinó que "evidentemente el Gobierno de Ovando está perdiendo apoyo popular pues esta apartado de la derecha mientras la izquierda se va alejando paulatinamente" de su lado.

El ex Presidente, delgado y algo demacrado debido a una reciente operación quirúrgica a que debió someterse en la paz, afirmó que un alto funcionario del Gobierno boliviano le informó que debía abandonar el país a raíz de su "actual situación política", pero sin darle mayores explicaciones sobre la virtual expulsión.

Añadió que durante su breve permanencia en la capital boliviana a sugerencia de un Ministro de Estado mantuvo una entrevista con Ovando, a quien expresó que proyectaba formar frente con su partido (el Movimiento Nacionalista Revolucionario), la democracia Cristiana y el primer líder Juan Lechín, a los efectos de darle "un respaldo orgánico a las medidas verdaderamente revolucionarias de su gobierno, "entre las que citó la expropiación de la Compañía Gulf Petroleum Corporation".

SE ENCUENTRA EN CIRCULACION EL BOLETIN N° 195, DEL SERVICIO DE IMPUESTOS INTERNOS, CORRESPONDIENTE AL MES DE FEBRERO DE 1970, CON MATERIAS DE INDOLE TRIBUTARIA DE SUMO INTERES PARA LOS SEÑORES ABOGADOS, CONTADORES, INGENIEROS COMERCIALES, ASESORES TRIBUTARIOS Y CONTRIBUYENTES EN GENERAL.

Destacamos algunos títulos del sumario:

Los contribuyentes sujetos al sistema de declaración y pago simultáneo deben cumplir con dicha obligación en un solo acto.

Modificación del Decreto N° 2.020 que fija normas sobre declaración y pago de los diversos tributos a la renta.

Aclara normas sobre el valor de los bienes que debe considerarse para los efectos de calcular el valor de los derechos de usufructo, uso o habitación que recaigan sobre dichos bienes.

Imparte instrucciones con relación a la exención de la obligación de emitir boletas y de llevar libro de ventas diarias, de acuerdo con lo dispuesto por la Ley N° 17.073.

Precisa concepto de "actividad de radiodifusión", para los efectos de la exención del artículo 19 N° 6 de la Ley N° 12.120.

Impuesto a los Servicios en el caso de recuperación de gastos de internación de bienes.

Calendario tributario para los meses de Marzo y Abril de 1970.

COMPAÑIA DE CONSUMIDORES DE GAS DE SANTIAGO

Dividendo Bimestral

Se comunica a los señores Accionistas que el dividendo bimestral de E° 0,008 por acción correspondiente al mes de Abril próximo, se pagará en las oficinas de la Compañía, calle Santo Domingo N° 1061, a partir del día 20 de dicho mes.

Cierre del Registro de Accionistas

Para los efectos de determinar el derecho al dividendo bimestral anunciado, el Registro de Accionistas permanecerá cerrado desde el 27 al 31 de Marzo de 1970, ambas fechas inclusive.

Santiago, 17 de Marzo de 1970

EL GERENTE GENERAL

Moda Otoño-Invierno Inicia Desfile Festivalero en el Casino de Viña

● Pareja argentina, marido y mujer, Mora y Héctor, representarán a la famosa casa de alta costura "Miss de Castro" 16 boutiques participan este año. Terciopelos y pieles harán furor el 70. Se avecina la maxifalda.

VIÑA DEL MAR: (Por SARA VIAL, Corresponsal). Hoy jueves 19 parte en Viña del Mar el IV Festival de la Moda. Como atractivo marco, el cabaret del Casino, poniendo como fondo las decoraciones murales del pintor cubano Mario Carreño. Y para exhibir las creaciones que la moda impone para este otoño e invierno de 1970, la belleza de tres modelos chilenas, Jéssica, Eva y Denise y de una argentina, Mora, que aparte de su gracia personal trae consigo desde Argentina a un marido muy buenmozo y elegante y que tambien es modelo, Héctor. El compartirá con los modelos chilenos, Fernando y Andrés, la tarea de lucir por su parte lo que la moda exigirá este año de los varones. No cabe duda que el chileno en general, es mucho menos adicto al arte del buen vestir que el argentino, por ejemplo. De ahí que la presencia del modelo argentino servirá para "ponerse al día" con lo que los transandinos entienden como lo más chic. Allá, la profesión de modelo **profesional varonil es corriente, no como en Chile en donde aún la modelo femenina ha debido sortear prejuicios ambientales bastante grandes antes de imponer su trabajo como un oficio serio.**

HAY UN VIAJE A MIAMI de premio para la mejor creación del IV Festival. Y como prueba gráfica, aquí tienen a Roberto Vásquez, modelo que resultó premiado al presentar modelos masculinos en el Festival del 69. Lo entrevista Maucha Vásquez, animadora del Canal 7, en Miami.

HOJA DE PARRA

"No cabe duda que, desde la hoja de parra a esta parte, mejor dicho, a esta época, ha transcurrido mucho tiempo y no solamente nuestra madre Eva ha sido dócil a la tiranía de esta singularísima monarquía llamada "la moda".

Adán ha tenido que entender que a través del vestuario no sólo se van marcando las características y las peculiaridades humanas y sociales, los vicios o virtudes de nuestro tiempo. El Adán corriente, quiero decir. Porque el otro, el que es precisamente el artífice de las modas, el a veces temiblemente llamado "modisto" o creador, ese vive ingeniándose hace mucho tiempo en vestir, "revestir" y desvestir (moda transparente, etc) a la mujer, imponiendo y descartando tipos de belleza y jugando con el maniquí humano a su entero capricho. Aunque en el arte de vestir sea ella la que demuestra una mayor vulnerabilidad a los cambios, a los colores y a los imprevistos, no puede olvidarse que precisamente los artistas y artesanos de este mundo feérico, despótico y singular que es la moda, son hombres.

Un día, deciden que la mujer debe ser plana como un poste telefónico. Y surge una **Twiggy** que, si nos atenemos a lo que se proponía la **madre Naturaleza**, habría quedado hasta allí. Pero existe un señor con inventiva y audacia que convence a todas las mujeres que de allí para adelante, todas deben parecer tallarines con grandes ojos ausentes bordeados de pestañas a lo Betty Boop y enfundadas en tenidas que luciría con igual esqueleto nuestro hermano. Estamos en la época de las piernas largas, aptas para pantalones y botas. Pobres de las gorditas o cortitas de piernas. A esperar que cambie la moda. Un día, los modistos resuelven que la mujer debe tener de nuevo el busto donde Dios lo puso, para la secular mantención de la especie y este obvio detalle se acentúa con profusos vuelos y encajes. O bien se disimula bajo "cortinas metálicas", como las que hoy hacen furor.

UNISEXO

Ahora estamos en lo del unisexo. Superada la euforia espacial, volvemos a la tierra y como acá abajo las cosas están en medio de una confusión espantosa todavía, resulta que lo más sano es cortar la ropa de hombres y mujeres en la misma forma. Se asegura que esto provoca una mayor comprensión entre los sexos y se elimina el espíritu de rivalidad y propende a una mayor estabilidad emocional. Como se ve, la moda se considera una socióloga poderosa e invade por igual todos los ámbitos con una amoralidad perfecta y una fuerza imposible de desconocer. De ella depende la conducta humana a un grado increíble y al margen de cuantos festivales se organicen, no podemos desconocer que incluso, se le ha echado la culpa del aumento de las violaciones, en el terreno policial, a raíz de su ocurrencia de la minifalda. Pero (y no porque le importen las violaciones, por cierto) lo que ahora viene con sombría tenacidad es la maxifalda, menos juguetona, más envejecedora y misteriosa y más productiva para los textiles que venderán muchísimos más metros de tela que con esta fiebre de la falda corta y escolar.

OTOÑO INVIERNO

Muchas creaciones en este tipo veremos sin duda en este IV Festival de la Moda que durante cuatro días, hasta el domingo próximo, hará desfilar sus modelos por la pasarela del cabaret del Casino, entre música ambiental ad hoc y la curiosidad de porteños y viñamarinos. El año pasado, el III Festival presentó modelos de primavera y verano y lógicamente, la atención de los varones se distrajo de las "sisas" y de las texturas, a la parte menos elaborada, pero más expresiva para ellos, de la anatomía desfilante. Hubo un traslúcido vestido que petrificó a los maridos asistentes, mientras las señoras arrugaban la nariz consciente de que aquella "extravancia" no se repondría en Chile, país más bien conservador en las apariencias. Una cantante, Gloria Aguirre, sacó partido a la idea y "tonificó" el año pasado sus actuaciones con "un transparente" negro, con bikini debajo, que le valió publicidad suficiente para obviar su pequeña voz y mediocre desempeño. Las chilenas han optado por la transparencia a nivel de brazos, con leves gasas que poetizan los codos, que nunca han sido poéticos y suavizan los ángulos. La japonesita Katzuco Kanai, cuando vino Godfrey Stevens al Festival de Viña, a recibir el pergamino que le entregó la Municipalidad, salió al proscenio con un precioso traje-túnica, donde lo que se transparentaban eran los brazos y también las piernas, bajo pantalones negros y flotantes. Se veía femenina y elegantísima, por lo demás. Y no habría sonrojado a nadie. Lo que sucede, es que un desfile de modas es una cosa y otra su aplicación, en la propia anatomía. Del desfile se sacan conclusiones, inspiraciones, uno que otro aspecto que encuadre a la propia personalidad y la señoras gordas no tienen porqué escandalizarse o darse por enteradas (donde van a poner la faja, los tirantes, etc) y permitir, en el mejor caso, que sus maridos disfruten un poquito mirando a esa modelo que se ve tan despampanante pero que tal vez, puede tener ¿por qué no? sus propios puntos de vista al respecto.

PRIMER FESTIVAL

Recuerdo la oleada de comentarios que despertó el I Festival de La Moda realizado en esta provincia, pionera por excelencia. Cuando se aplicó por primera vez la vacuna contra la viruela, también tuvo que afrontar tales rumores el pobre Cabrales en Valparaíso. Lo creían primo del diablo. Acá se hizo alharaca porque un canal universitario y además católico presentaba "algo tan frívolo como un Festival de Moda". Entonces el Canal era 8, no 4, pero siempre de la UC. La verdad es que la presentación fue muy atractiva y las modelos salían danzando al compás de animados go-go que resultaban más entretenidos de ver que las crispantes "policiales" con profusión de muertos y balas. Por lo menos, el Festival si bien liviano, no era antipacífico ni tampoco hubo tenidas muy audaces. Pero, no sé si por las críticas o por otra razón, el Canal universitario desistió de seguir presentando el programa por su cuenta. Promociones Viña, donde nuestro colega periodístico Gustavo Böye está poniendo toda su pimienta imaginativa de un tiempo a esta parte, envalentonado hacia el turismo de la Ciudad Jardín (que recientemente lo premió al respecto) "peloteó" en el aire la idea y siguió dándole color y armando Festivales de todo tipo, de Reinas de Belleza, de Intérpretes juveniles en la Quinta Vergara y por cierto, de la Moda, con miras a convertirlo en un evento realmente impactante.

DOS TORNEOS

Así lo dijo a LA NACION: "Año a año ha ido aumentando el interés por estos concursos de Alta Costura que por desarrollarse en una ciudad especialmente turística y balnearia como es Viña del Mar, confluyen a acentuar esta característica y significan una atracción más para una ciudad que disponiendo ya de un Casino de Invierno, va haciéndose cada vez más concurrida. La forma en que va aumentando el número de participantes cada año y el interés creciente de las boutiques extranjeras por viajar a Chile al Festival de la Moda en Viña, están marcando sin duda alguna, una tradición que pronto será tan internacionalmene conocida como el Festival de la Canción, con las diferencias del caso". Nuestro informante nos agrega que se tiene proyectado ya realizar dos Festivales en fecha próxima, uno Nacional y otro Internacional. En este último, Chile sería representado por las boutiques ganadoras en el primero de ellos.

EL MUNDO DE LA MUJER

Bajo el título provisorio, "El mundo de la mujer", se sustenta además la idea de ofrecer paralelamente al torneo una exposición con stands atractivamente conformados en que se grafique la industria dedicada total y exclusivamente a la mujer. Y tampoco se destine planear una serie de giras y presentaciones tanto por el interior del país como en el extranjero.

PARTICIPANTES

La suma completa de boutiques chilenas y extranjeras que participan este año en el IV Festival, es la siguiente: Extranjeras, "Miss de Castro" de Argentina (tenidas masculinas y femeninas) y "Buca", de Lima, Perú. Las chilenas, son: "Meo's, "Roberto Vásquez", "Pedro Dagorret", y "Barcovich" (varones) y "Vog", "Reviens", "Mau Mar Cris", "Privilege", "Los Peldaños", "Prestige", "Privilege" (pieles), "Shock", "Marianne Went", "Antique", "Carola Kumpf", "Ester Jara", (de Viña las dos últimas). Fuera de concurso se presentarán creaciones de Laura Rivas Vial y Luxo Tex, creadas para Trevira por Paula Soto. Durante los días jueves 19, viernes 20 y sábado 21, a las 19 horas, se presentarán las creaciones de mañana (sport) tarde, (coktail y noche, (Gala). Las creaciones fuera de concurso se presentarán el domingo 22 a las 19 horas.

DEGAS

Los zapatos que lucirán las modelos, adaptados a cada ocasión, son de Degas.

Finalmente, este año se innovó en las bases, separando las telas de los tejidos.

TERCIOPELOS Y PIELES

Previo a la exhibición, de la cual les informaremos en próximas crónicas a nuestras lectoras, podemos adelantarles que el terciopelo estará de gran moda en la etapa invernal, como también las pieles, que vuelven con mayorímpetu que el año pasado y por cierto, las botas y maxifaldas y maxiabrigos. De todo ello, presentará sus mejores "gritos" el IV Festival.

JESSICA destaca contra los murales vanguardistas de Mario Carreño, en el cabaret del Casino, este vestido con ligera cola, complementado con un gracioso aderezo para la cabeza, en el mismo color. Otro de los modelos presentados para la noche en el Festival del año pasado. Jessica también participa este año en el cuarto Festival.

LO MAS LINDO de este modelo largo para la noche era el color, esmeralda radiante. En todo caso, Eva lo luce nuevamente en este gráfico como un anticipo de los vestidos que presentará en el IV Festival.

EVA EXHIBE UN HERMOSO MODELO de noche que resultó premiado el año pasado en el III Festival de la Moda, en Viña. La modelo lucirá ahora diversas creaciones de boutiques nacionales en el IX torneo de alta costura, que sigue auspiciando con entusiasmo la Municipalidad Viñamarina.

EL PRIMER FESTIVAL de la Moda fue organizado por la Televisión de la Universidad Católica, hace cuatro años y aquí les ofrecemos un momento de la filmación del torneo que ha proseguido desarrollándose con creciente éxito en manos de Promociones Viña, organizadora de todo tipo de eventos especiales en nuestra provincia.

Cuando el Esposo Habla... la Mujer Sabe Callar

Realmente los tiempos han cambiado, ya quedarían muy atrás aquello en que la esposa estaba reducida a la simple "esclava" de la casa. Sin reconocerle su propia personalidad, ni su derecho de opinar. Su inteligencia, sus puntos de vista, su intuición, sus legítimas aspiraciones se desconocían casi totalmente. El marido era el amo y señor de la casa, en la que la mujer contaba muy poco, fuera de sus faenas domésticas. Afortunadamente las cosas ya no son así. Hoy la mujer casada es tomada más en cuenta por su esposo, que reconoce y respeta sus derechos, valora sus opiniones y consulta sus problemas. La esposa, no es ya un objeto, es una persona.

Todo está muy bien es justo que sea así, pero esa nueva libertad que goza la mujer no debe manifestarse en actitudes de franco mal gusto. Hace poco fui invitada a una fiesta entre amigos, allí había una mujer bonita y elegante de seis meses de casada. Su esposo y ella formaban una pareja encantadora y a simple vista parecían felices. Sin embargo cuando él empezó a contar algo de su trabajo, su mujer le interumpía a cada minuto. El toleró estas interrupciones con caballerosa paciencia. Para los demás resultaban chocantes y de mal gusto. Evitemos esto. A ningún hombre le gustan estas mujeres que no dejan a sus maridos ni siquiera terminar una conversación en paz. Está muy bien, que tengamos nuestra propia personalidad, nuestro criterio y opiniones propias, pero seamos discretas y evitemos sobre todo poner al esposo en ridículo. Si no observamos esta norma, no nos sorprendamos de las consecuencias, desagradables que puedan ir desde una simple pelea de casados hasta extremos mucho más serios y peligrosos de nuestra vida conyugal.

HOGAR Y COSAS

PARA ENFRIAR rápidamente los huevos duros o cocidos, es conveniente que al sacarlos del agua hirviendo se introduzcan en un recipiente que contenga agua fría. Mejor todavía si a esta agua fría le agrega unos trocitos de hielo.

LAS MANCHAS u opacidades que suelen afectar los objetos de cristal o vidrio tales como vasos, copas, vajillas, floreros, etc, desaparecen al llenar los mismo con agua limpia con dos cucharaditas de amoniaco. Esto arrancará la suciedad y hasta los depósitos de mineral que tengan adheridos. Conviene dejarlos en esta forma por varias horas. Después lave y enjuague.

PARA QUITAR las manchas producidas por el calor sobre la superficie de los muebles, bastará pasarle un paño suave impregnado de aceite alcanforado o aceite de menta o trementina. Se frotarán ligeramente. Después se pulirán con el producto que para ello acostumbre a usar. Pulimento o cera líquida.

Los pañuelos finos que por lo regular se lavan a mano y presentan manchas resistentes de nicotina de los cigarrillos o de mucosidades, quedarán mas limpio si antes de lavarlo los remoja por un buen rato con agua saturada de sal. Haga la prueba y verá lo bien que le quedarán estas prendas.

SI LAS GAVETAS de sus muebles se traban o no corren bien al cerrarlas o al abrirlas, úntelas por los lados, o por el lugar o carriles por donde corren, con un poco de jabón y si tiene cera a mano, mucho mejor.

NACI HOY

En la Clínica Boston ha nacido Andrés, hijo del señor Eugenio Labarca Arriagada y de la señora Ana Morales de Labarca.

Ha nacido en la Maternidad Madre e Hijo una niña del señor Esteban Gómez Virumbrales y de la señora Fresia Garrido de Gómez.

En la Maternidad Madre e Hijo ha nacido Alejandro, hijo del señor Jorge López Sáez y de la señora Dora Poblete de López.

En la Maternidad del Hospital El Salvador ha nacido Angélica, hija del señor Carlos Espinoza Castro y de la señora Gabriela Faúndez de Espinoza.

En la Maternidad del Hospital El Salvador ha nacido Mauricio, hijo del señor Mario Peña Lappe y de la señora Blanca Pérez de Peña.

El Auge del Impermeable

EL IMPERMEABLE está de moda y se considera una prenda imprescindible. El sacón impermeable en efecto, es el más indicado y el más agradable de los indumentos para andar y para los deportes.

La producción en serie de impermeables es hoy refinada y muy especializada: la moda, las líneas nuevas, ejercen su influencia sobre toda la producción de los atavíos y es lógico, pues, que la industria de los impermeables adopte ese criterio en toda su producción, tanto más que, como ya dijimos, los impermeables se han convertido en prendas no sólo útiles, sino más bien indispensables. Moda y gusto son las características de los nuevos impermeables: prenda que hasta hace poco la alta moda ignoraba totalmente. Ahora, en cambio, le dedica mucha atención y los impermeables son cada vez más hermosos y refinados.

Los de tipo clásico, es decir los impermeables de gabardina de color soga son hoy los preferidos, se confeccionan "Maxi" como la moda impone o en forma de sacones para llevar con pantalones.

Hasta hace muy poco tiempo se usaban los de plásticos o preferiblemente los vinílicos blancos o negros, de línea geométrica: ahora estos modelos han sido superados por el "trench" más tradicional y de línea militar pero suavizada.

El modisto Fabiani es uno de los creadores en Italia, que con mayor atención y cuidado realiza impermeables de forma acampanada, amplios y cortos según una línea cómoda adoptada especialmente por la producción en serie. Están muy de moda también, para las damas, los impermeables "bajo vidrio" es decir de tela de trama gruesa recubierta por una fina película de plástico que los hace brillantes e hidrorrepelentes. Con este material, que toma a veces denominaciones más técnicas, se confeccionan impermeables de encaje blanco o de color "crudo", sutiles y "chemisier" quesos los preferidos por las más conocidas industrias francesas de confecciones de prendas para la lluvia.

En todo caso los impermeables son hoy agradables y de líneas novedosas, pocas son las mujeres que renuncian a ellos hoy en día, mientras antes esta prenda era casi solamente para los hombres.

El impermeable es considerado ahora como una prenda útil. Son "Maxi" o sacones para llevar con pantalones y el color preferido es el color "soga".

MATRIMONIOS Y NIÑOS

Ha quedado concertado el matrimonio de la señorita Rosa Morales Aninat con el señor Esteban Quiroga Salamanca. Hicieron la visita de estilo el señor Mario Quiroga Narváez y la señora Carolina Salamanca de Quiroga.

Ha quedado concertado el matrimonio de la señorita Verónica Ríos Maluenda con el señor Héctor Sáez Arias. Hicieron la visita de estilo el señor Guillermo Sáez Jeldres y la señora Angélica Arias de Sáez.

Ha quedado concertado el matrimonio de la señorita Carolina Pinto Barrales con el señor Roberto Parra Miranda. Hicieron la visita de estilo el señor Carlos Parra Cid y la señora Gabriela Miranda de Parra.

CINES DEL CENTRO

...ITORIUM. Bandera 236 Tel. 84688 Rotativo desde las ... horas "Festival de películas de Walt Disney" hoy ... Colores Menores.

...TOR. Estado 257. Tel. 392112. Desde las 10.40 Hrs. "Pistolero Profesional" Franco Nero. Acción. Colores. Mayores 18 años.

...DERA. Bandera 76. Tel. 714403. Desde las 10 Hrs. "Pistolero Profesional" Franco Nero. Acción. Colores. Mayores ...

...TY. Agustinas 1022. Tel. 66687. Desde las 10.55 hrs. "...angle" Horst Bucholz. Marlene Jobert. Drama. Mayores ...

...NTRAL. Huérfanos 930 Tel. 33555. Desde las 11 hrs. "Butch Cassidy" Paul Newman, Robert Redford. Mayores 18 años.

...RVANTES. M. Cousiño 134. Tel. 381894. Desde las 11 hrs. "John and Mary" Dustin Hoffman. Mia Farrow. Mayores 18

...NELANDIA. Puente 540. Tel. 67532. Desde las 14 hrs. "Crónica de un cobarde" Policial Acción. Colores.

...PRI. Monjitas 825. Tel. 392414. Desde las 10 hrs. "Mátelos a todos y regrese solo" Chuck Connors. "Alfredo el grande" ... Colores.

...NTINENTAL. Plaza Bulnes 41. Tel. 60735. Desde las 14 hrs. "Los buenos y los malos" Robert Mitchum. George Kennedy. Mayores 14 años.

...ICAL. Agustinas 777. Tel. 35375. Desde las 10.50 Hrs. "Melodía Inmortal" Tyrone Power. Kim Novak. Musical. ...

...PAÑA. Estado 337. Tel. 398488. A las 14; 16.30; 19 y 21.30 ... "Una señora estupenda". Española Colores. Mayores 14

...RIDA. Estado 226. Tel. 34289. Desde las 11 Hrs. "El muchacho y su montaña" Teddy Eccles. Theodore Bikel. Mayores y ...

...AN PALACE. Huérfanos 1176. Tel. 60082. A las 15; 18.15 y ... Hrs. "El León en invierno" Peter O'Toole. Katharine ... Mayores 18 años.

...ILEN. Huérfanos 779. Tel. 31603. Desde las 11 hrs. "Festival de los 11 premios" Walt Disney. Colores. Menores.

...ÉRFANOS. Huérfanos 930. Tel. 36707. A las 13.30; 16.15; ... 22 hrs. "Romeo y Julieta" Ballet Colores. Menores.

...PERIO. Estado 215. Tel. 397960. Desde las 10 hrs. "Al este del paraíso" James Dean Aventuras Mayores 15 años.

...NA. Huérfanos 840. Tel. 32838. Desde las 10 hrs. "Sissi" y su ... Rommy Scheneider. Alemana. Mayores y Menores.

...DO. Huérfanos 680. Tel. 34366. A las 15; 18.30 y 22 Hrs. "Hello Dolly" Barbra Streinsad. Walter Matthau. Menores.

...AYO. Monjitas 879. Tel. 391201. Desde las 10 hrs. "El Zorro contra los tres Mosqueteros" Gordon Scott. Mayores y Menores.

...TRO. Bandera Unión Central Tel. 83361. Desde las 10.30 Hrs. "Sed de crimen" Raquel Welch. Acción Mayores 18 años.

...LO. Monjitas 879. Tel. 392078. Desde las 10 hrs. "Los buenos y los malos" Robert Mitchum. George Kennedy. Mayores 15 ...

...RAMOUNT PACIFICO. Huérfanos 1147. Tel. 62921. Desde ... 10 hrs. "La ingenua pecadora" Ugo Tognazzi, Isabella Rei ... Mayores 21 años.

...AZA. Compañía 1068 Tel. 34714. Desde las 10 hrs. "El Zorro contra los tres Mosqueteros" Gordon Scott. Mayores y Menores.

...AL. Compañía 1040. Tel. 65555. Desde las 11 hrs. "Sed de crimen" Raquel Welch, James Stacy. Mayores 18 años.

...EX. Huérfanos 735. Tel. 31143. Desde las 11 Hrs. "La piscina" ... Delon Rommy Scheider. Maurice Ronet. Mayores 21 ...

...O. Monjitas 743. Tel. 33550. Desde las 11 Hrs. "La ruta de la ..." "Charly" Ambas Drama. Mayores 18 años.

...TZ. San Antonio 50. Tel. 380613. Desde las 11 hrs. "Con infinito amor" Drama Colores Mayores 21 años.

...VIERA. D. Cervantes 802. Tel. 36093. Desde las 13 hrs. "La ... de la Motocicleta" "La pandilla salvaje" William Holden, Ernest Borgnine Mayores 21 años.

...OXY. Huérfanos 1055. Tel. 80809. Desde las 10 hrs. "Los buenos y los malos" Robert Mitchum. George Kennedy.

...AN MARTIN. B. O'Higgins 776. Tel. 35357. Desde las 14 hrs. "Las dulces amigas" Drama Colores Mayores 21 años.

...NTA LUCIA. A. B. O'Higgins San Isidro. Tel. 34718. A las 15; ... y 22 Hrs. "La última Aventura" Robert Shaw. Robert ... Cinerama MGM Menores.

SANTIAGO Merced 829. Tel. 32888. Desde las 11 Hrs. "El ... Cantinflas.cómica colores menores.

...O PAULO. Merced 772. Tel. 397946. Desde las 13 hrs. "Al ... el sol" "Cuando tu no estás" Ambas Musicales por ... de España.

...ELL. Huérfanos 757. Tel. 30611. Desde las 13 hrs. "El profe... ..." Luis Sandrini, Argentina Musical Menores.

...ECA. Huérfanos 1313. Tel. 711562. Desde las 13 hrs. "Justine" Anouk Aimee. "Zorba el griego" Anthony Quinn. Mayores ...

...TORIA. Huérfanos 827. Tel. 30021. Desde las 11 hrs. "La ingenua pecadora" Comedia (Mayores 21 años.)

...DSOR. Moneda 1025. Tel. 89761. Desde las 10.50 hrs. "Un ... en dos vidas" Jack Lemon. Catherine Deneuve. Drama ... 18 años.

...RK. Ahumada 166. Tel. 66687. Desde las 10.35 hrs. "La vida ... Sandro Musical Manores."

...Bajo Carpa Circense en ...eda y San Martin:

...S CHIMPANCES MOTOCICLIS-...S-CIRCO LAS AGUILAS HUMANAS 1970

en Alameda 1461 nos presentará el hermoso programa darwiniano. "Los 10 Chimpancés Motociclistas", los 10 Monos-Hombres de Isla Borneo al mando de su domador alemán Wilhem Scharmann, cuyas habilidades evidenciarán hasta qué límite estos animales se acercan al hombre.

También hoy actúan las nuevas atracciones "Los Rafaeles Acrobáticos" conjunto español de saltadores malabaristas gimnásticos. "Los Cuatro Diablos del Aire" grupo de vuelistas Manolita estrella aérea dental en trapecios giratorios el conjunto de perros negros poodles de la alemana Anna Hald, los caballos árabes de Karl Marek, cebras, camellos, elefantes Jumbo y Dumbo y la manada de leones africanos de Zinka, reaparición de la valiente muchacha alemana de 17 años, después del grave accidente sufrido en Osorno.

Clowns y payasos musicales los tonies astronautas y enanitos cómicos y la Orquesta Tropical Ritmo Cuba aportarán mayor amenidad a las fiestas del Circo Las Aguilas Humanas 1970.

El Sábado 21 y Domingo 22 ofrecerán tres funciones matiné infantil a las 3 de la tarde vermut 6.30 y noche 9.40.

... asistencia de adultos y ... el prestigioso y ... Circo Las Aguilas Humanas con su carpa en el centro de Alameda 1461 ... y San Martín.

... únicos días de ... de los niños de Santiago ... y todos los días ... 6.30 tarde y ...

... saldrá a Ovalle. Se ... continuando hasta ... a Tacna. Arequi...

... sólido y auténtico ... carpa maromera, el ... Aguilas Humanas 1970.

CINE GUIA

SECTOR ÑUÑOA—PROVIDENCIA—VITACURA

BAQUEDANO. Plaza Baquedano, Tel. 31787. Desde las 14 hrs. Infierno en Normandía. Atraco del siglo. Piluk el tímido.
NORMANDIE. Alameda 139. Tel. 392749. Desde las 14 hrs. El analfabeto. Cantinflas. Cómica. Colores.

SECTOR ÑUÑOA—PROVIDENCIA—VITACURA

ANDES. Avda. Irarrázaval 1435. Tel. 43811. Desde las 14 hrs. El que inventó el 8vo. pecado. Saludos señora Cambel. Complott Intercional.
CALIFORNIA. Irarrázaval 1568. Tel. 498061. A las 19 y 22.15 hrs. Sed de crimen. Acción.Mayores.
DANTE. Washington 26. Tel. 494359. A las 16.15. Vermut 19.15 y 22.15 hrs. Los 11 premios.W. Disney.
EGAÑA. Plaza Egaña Tel. 271026. Desde las 17 hrs. Bobby Rey de su raza. Bamby, ambas de Walt Disney,Menores.
EL GOLF. Apoquindo 3368. Tel. 480046. A las 16.15; 19 y 22 hrs. Butch Cassidy. Mayores 18 años.
HOLLYWOOD. Irarrázaval 2900. Tel. 42389. Desde las 13 hrs. Temple de acero. Sindicato del crimen. Rifles hostiles.

LAS CONDES. Apoquindo - Noruega.Tel. 484067. A las 19 y 22.15 hrs. Al este del paraíso. Drama. Mayores 15 años.
LAS LILAS. E. Yáñez -J. de Dios. Tel. 431160. A las 19 y 22 Hrs. Corazones en fuga. Drama. Mayores 18 años.

LO CASTILLO. Vitacura. Tel. 481981. A las 19.15 y 22.15 Hrs. Adolecente impura. Italiana. Mayores 21 años.

MARCONI. Manuel Montt 032 Tel. 42867 A las 16; 19 y 22 hrs. "El cochero de la muerte" Suspenso Menores.

MACUL. J. P. Alessandri 3547 Tel. 213418 Desde las 14 hrs. El libro de la Selva. El pirata Barbanegra, dibujos menores.
ORIENTE. P. de Valdivia 099. Tel. 41345. A las 16.15; 19 y 22 hrs. La ingenua pecadora. Mayores 21 años.
P. DE VALDIVIA. P. de Valdivia, Bilbao. Tel. 43948. A las 19 y 22 hrs. Pistolero profesional. Mayores 18 años.
VERDI. Desde las 14 hrs. Con los minutos contados. El Jinete Escarlata. Trampa para matar.

10 DE JULIO—FRANKLIN—AVDA MATTA—GRAN AVENIDA

ALHUE. Población Dávila desde las 14 hrs. Sor Ye-Yé. El hijo pródigo. Las Guerrilleras de Villa.
AMERICA. Ñuble 390. Tel. 52443. Desde las 14 hrs. El Bebé de Rosemarie. Diabolik. La herradura de oro.
ESMERALDA. San Diego 1035. Tel. 64303. Desde las 13 hrs. Temple de acero. Sindicato del crimen. Rifles hostiles.
GRAN AVENIDA. Gran Avenida 4830. Tel. 52163. Desde las 14 hrs. He muerto mil veces. Mayores 15 años.

IMPERIAL. San Diego 1344. Descando del Personal.

LIRA. Pintor Cicarelli 293. Tel. 52181. Desde las 14 hrs. Las mil máscaras. Los temerarios. Quiero ser libre.

MISTRAL. San Diego 279. Tel. 63994. Desde las 13 hrs. El pirata del Rey. Mejor viuda que... Tommy el millonario.
MODERNO. Gran Avda. 6544. Tel. 581782. Desde las 14 hrs. El golfo. Digan lo que digan. Al maestro con cariño.
ROMA. San Diego 230. Tel. 67258. Desde las 14 hrs. Sor Ye-Ye. El hijo pródigo. Colores.

MONACO. 10 de Julio-A. Prat. Tel. 382845. Desde las 13 hrs. Mátelos a todos y regrese solo. Alfredo el grande. Y cuatro cabalgaron.
SAN DIEGO. San Diego 612. Tel. 81093. Desde las 14 hrs. Vuelven los siete hombres. Cowboy,Colores.
SAN MIGUEL. Avda. Euclides 1202. Tel. 51263. Desde las 14 hrs. Sor Ye-Ye. El hijo pródigo. Colores.
PORTUGAL. 10 de Julio 242. Tel. 34816. Desde las 14 hrs. Al maestro con cariño. Digan lo que digan. El golfo.
PRAT. San Diego 2117. Tel. 50754. Desde las 14 hrs. Infierno en Normandía. El atraco del siglo. Piluk el tímido.

SECTOR QUINTA NORMAL

IDEAL CINEMA. Mapocho 4117. Tel. 713384. Desde las 14 hrs. Asesinato por helicóptero. Los Invencibles, Joaquín Murieta.
MAIPO. San Pablo 4251. Tel. 731982. Desde las 14 hrs. Operación contraespionaje.- Cinco dólares por Ringo. Diamango.

SECTOR SAN PABLO—ALAMEDA—ESTACION—BRASIL

ALAMEDA. Alameda 2987 Tel. 91254 Desde las 12.30 hrs. A fuego de metralleta. Héroes sin gloria. La muerte toca la.
ALCAZAR. Avda. Brasil 373. Tel. 80122. Desde las 14 hrs. Saludos señora Campbel. Complot Internacional. El que inventó el 8vo. pecado.

BLANCO ENCALADA. Blanco Encalada. Descanso del personal.

ALESSANDRI. Alameda 2987 Tel. 96848. Desde las 11 hrs. "Kitosh" el hombre que venía del Norte. Cowboy. Italiana. Mayores 18 años.
COLON. San Pablo-Maipú. Tel. 733146. Desde las 13 hrs. El valiente príncipe de Donnegal. El libro de la selva. El tío del mono.
MINERVA. San Pablo 3230 Tel. 733342. Desde las 13 hrs. A fuego de metralla. Héroes sin gloria. La muerte toca a la puerta.
MONUMENTAL. Alameda 3943 Tel. 91555. Desde las 14 hrs. Asesinato por helicóptero. Joaquín Murieta. Los Invencibles.
CARRERA. Alameda 2117. Desde las 13 hrs. Temple de acero. Sindicato del crimen. Rifles hostiles.
O'HIGGINS. San Pablo - Cumming. Desde las 13 hrs. Por un cuerpo de mujer. Entre el deseo y la muerte. Fiebre de codicia.
LA PALMILLA. Pedro Fontova 5021. Desde las 14 hrs. La máscara del demonio. Siete veces siete.Cieno Verde.

NACIONAL. Independencia 801. Tel. 379594. Desde las 13 hrs. Los invencibles. Joaquín Murieta. Asesinato por helicóptero.

CINES COMUNALES

MAIPU. 5 de Abril-Pajaritos. Desde las 15 hrs. Los bandidos de Milán. Turbantes rojos.
NACIONAL. Puente Alto. Desde las 14 hrs. Alma grande del desierto. Estrella vacía. Vestidas y alborotadas.
PLAZA. Puente Alto. Desde las 15 hrs. El hombre de Kiev. Historias Extraordinarias.
LO BARNECHEA. Noche: Tarzán y el gran río, Menores.

Hoy Espectáculo Acuático Piscina Plástica

Teatro Caupolicán

CIRCO DE DELFINES DE MIAMI

Dos fabulosos cetáceos casi humanos que realizan acrobacias increíbles a gran altura, cantan, bailan, atraviesan aros en llamas, equilibristas, pololean con la domadora, tocan la campana para que los niños asistan a clases, juegan fútbol, cabeceando la pelota igual que Pelé y muchas otras habilidades. Dos actuaciones diarias, hoy, Jueves 19 en Vermut a las 7 y Noche a las 10 sorprenderán a grandes y chicos en la Piscina-Acuarium del teatro Caupolicán. El atractivo Circo de los Delfines de Maimi, con acuacómicos, acróbatas trapecistas, alambristas en 2 horas de Sea-Circus, brindará toda clase de emociones a adultos y niños. El Sábado 21 tres funciones, matinée a las 3.20, Vermut 7 y Noche a las 10. El próximo Domingo 22 de Marzo dos presentaciones: MATINAL a las 11 de la mañana Matinée a las 3.20.

Las localidades a los precios de Palcos con 4 sillones a E° 100, Platea Baja numerada a E° 20 y los niños E° 10 Platea Alta E° 10 y los niños E° 5 y Galeria a E° 6 y niños a E° 3-están en venta desde las 10 de la mañana para todas las funciones en las boleterías del Teatro Caupolicán, permanentemente abiertas para mejor atención del público.

MAÑANA ESTRENO OFICIAL DE "LOS QUE VAN QUEDANDO EN EL CAMINO" CRONICA DRAMATICA DE ISIDORA AGUIRRE

A las 22 Hrs., en el Teatro Antonio Varas. Una producción del Departamento de Teatro (Universidad de Chile)

CARMEN BUNSTER y NELSON VILLAGRA, la pareja protagónica de la impactante crónica dramática "LOS QUE VAN QUEDANDO EN EL CAMINO", cuyo estreno oficial será mañana Viernes a las 22 hrs. en el T. Antonio Varas. Desde el sábado esta obra irá sólo en función vermut a las 19 hrs. La producción del Departamento de Teatro de la Universidad de Chile estuvo dirigida por Eugenio Guzmán, Escenografía e Iluminación, Vestuario de Amaya Clunes. En el elenco, además, Claudia Paz, Matilde Broders, Sonia Mena, María Angélica Núñez, Clara Brevis, Sonia Jara, Mario Lorca, Tomás Vidiella, Andrés Rojas Murphy, Regildo Castro, Rodrigo Durán, Hernán Ormeño, Fernando Gallardo, Víctor Rojas, Ramón Sabat, Flovio Candia.

CARTELERA TEATRAL

Volvió con mucho éxito la compañía Cordoba Leguia "En los tiempos de don Arturo" T. Maru.

2.- Pury Durante ríe del "Precio". El avaro es Américo Vargas. Teatro Moneda.

ANTONIO VARAS. Morandé 25. Tel. 61200. Departamento del teatro de la Universidad de Chile. Descanso.

CARLOS CARIOLA. San Diego 246. Tel. 89350. Ciudad de los artistas presenta A las 19.15 hrs. "La Ronda" de Arthur Schnitzler. Dirección Eugenio Guzmán.

CIRCO LAS AGUILAS HUMANAS. Alameda 1461. Tel. 60778. Hoy dos funciones. Vermut 18.30 y Noche 21.40 hrs. "Circo las Aguilas Humanas" espectáculo para niños.

CAUPOLICAN San Diego 840. Tel. 85912. Hoy solamente dos funciones del gran Circo Acuático. Vermut 19 y Noche 22 hrs. "Delfines de Miami".

LA COMEDIA. Merced 349. Tel. 391523. A las 19.30 Hrs. "Las Sillas" de Ionesco.

MARU. San Antonio 249. Tel. 397907. Cía. de comedias de Lucho Córdoba y Olvido Leguía a las 19.15 Hrs. "En los Tiempos de don Arturo" de Lucho Córdoba.

MONEDA. Moneda 920. Tel. 715451. Cía de comedias de Pury Durante y Américo Vargas a las 19.30 Hrs. "El Precio" de Arthur Miller.

OPERA. Huérfanos 937. Tel. 30176. Cía de revistas Bim Bam Bum. A las 19; 21.40 y 23.15 "Yo quiero ser Presidente" Manolo González. Coccinelli.

PICARESQUE. Recoleta 343. Tel. 776883. Cía de revistas Strip Tease Presenta: A las 19.30 y 23 Hrs. "Campeonato de Strip Tease".

PETIT REX. Huérfanos 743 Tel. 31143. Cía de los cuatros A las 19.30 hrs. "Recordando con Ira".

DOMINGO 22 UNICO DIA EN VERMUT 6,40 NOCHE 9,40

JOSE ALFREDO FUENTES, EL N° 1

GLORIA BENAVIDES

ANGEL INFANTE

GRAN FESTIVAL "ADIOS A CHILE", DOS DESPEDIDAS DE NUESTRO MAS NOTABLE PRIMER CANTANTE JUVENIL

Y para tributar DESPEDIDA y confortable ESTIMULO al POLLITO, se reunirán 5 mil faldas amarillas con LAS MEJORES ATRACCIONES DE CHILE Y MEXICO. DOMINGO 22 en dos únicos programas VERMUT 6.40 y NOCHE 9.40 (Los Delfines de Miami trabajarán el Domingo 22 solamente en Matinal a las 11 de la mañana y en Matinée Infantil 3.20 tarde)

ACTUARAN en HOMENAJE DESPEDIDA A JOSE ALFREDO:
Amorosa GLORIA BENAVIDES, notable cantor ranchero mexicano **ANGEL INFANTE** (acompañará a México al Pollo), SONORA PALACIOS y LOS BRONCES DE MONTERREY, juntas dos orquestas formidables; LOS DIAMANTES DEL SOL, trío melódico internacional laureado, GRACIOSOS Gorda María Valdés, CHICHO AZUA, Mario Carrillo Edo. Casas y musical 007 Oscar Arriagada. YA ESTAN EN VENTA E° 20 platea baja numerada, E° 10 platea alta general 2° piso y E° 7 galerías.

HOY DIA

JUEVES

DIA de USAR DOLLY PEN

BANCO DE CHILE

MERCADO LIBRE BANCARIO	Comprador	Vendedor
Dólar	E° 10.81	E° 10.83
Libra	25.835	26.209
Marco Alemán	2.951	2.958
MERCADO DE CORREDORES		
Dólar	12.58	E° 12.60
Libra	30.066	30.492
Dólar Bill	12.73	12.85
Marco Alemán	3.435	3.442

Santiago, 18 de Marzo de 1970

HOY C.B. 138 EMISORAS CRUZ DEL SUR

6,45 MUSICA Y NOTICIAS
12,30 RITMO-NOTICIAS
14,00 RUGEN LOS MOTORES
20,00 FIERRO A FONDO
22,30 VOLANDO POR AVIANCA
24,00 COMPASES AL AMANECER

Y TODO EL DIA MUSICA Y NOTICIAS...!

C.B. 138 RADIO CRUZ DEL SUR ¡SIEMPRE EN SU HOGAR!

NUEVAS TECNICAS PEDAGOGICAS APLICA EL

COLEGIO DE ENSEÑANZA SECUNDARIA Y PRIMARIA

MATRICULA ABIERTA

Establecimiento que cuenta con más de 36 años de experiencia, inicia **NUEVOS CURSOS DE 1° BASICO A 6° HUMANIDADES Y DE RECUPERACION - AVANZANDO HASTA TRES CURSOS.** Atención adultos que no sepan leer ni escribir. Horario diurno y vespertino. Profesorado de Estado y Universidad. Exámenes ríndense en el colegio. Amplio local con patio.

MERCED 391
(Frente al Cerro Santa Lucía)

TARIFA DE SUSCRIPCIONES
Anual .... E° 262.-
Semestral .... E° 135.-
Trimestral .... E° 70.-

LA NACION
SANTIAGO, JUEVES 19 DE MARZO DE 1970

Presidente del Consejo y Director: Jorge Cash Molina
Director responsable: Raúl González Alfaro
Representante Legal: Marcelo Raide Guerra
Propietario: Empresa "La Nación" S. A.
Todos domiciliados en Agustinas 1269, Santiago

"Los Alfiles Negros" Regresan Triunfadores

La prensa ecuatoriana y panameña así anunciaba a Los "Alfiles Negros".

Perú, Ecuador, Venezuela y Panamá conocen de sus éxitos.- Un conjunto chileno que salió en silencio y volvió cargado de premios

Volvieron, y "cargados al triunfo", "Los Alfiles Negros". Estuvieron con mucho éxito en Perú, Ecuador, y Panamá. Allí ganaron fama, honores y mucho dinero.

Los Alfiles Negros, cuando viajaron, se fueron cantando música criolla. Por aquellos lados tuvieron que virar un poco y es así como en Perú se les editó un single con baladas, que incluye los temas "Soñemos, "Cerca del corazón" "Te acuerdas de mi" y "Home"

"Los Alfiles Negros" (Miguel Ferrero, Aliro Rojas, Alfredo, Ricardo y Fernando Ferrero), vienen a Chile a cumplir algunos compromisos y luego regresar a Lima donde, al parecer, se instalarán definitivamente y operarán, desde allí, para sus actuaciones a otros países del norte.

El álbum confeccionado con recortes, y las fotografías que traen de su gira, habla sólo de exitos y triunfos. Habla además de la calidad de los artistas nacionles que, muchas veces, es negada en Chile mismo. Con sus presentaciones en un corto plazo, obtubieron uno de los premios "Tumi" entregados por los periodistas especializados en Lima.

La meta de "Los Alfiles Negros" es México donde tuvieron una posibilidad de viajar pero ellos han preferido esperar hasta contar con un repertorio más seleccionado y de mejor calidad, que el que han logrado reunir. "Los Alfiles Negros" en la actualidad, es conjunto de éxito, y rankings, en Perú, Ecuador, Venezuela Panamá y Puerto Rico.

"LOS ALFILES NEGROS" en el extranjero. Gozan de un instante de playa. Obsérvese el afiche que está a su espalda cómo los anuncia, como un número de éxito.

Hoy miercoles

El hotel atahualpa internacional

presenta el Fabuloso Show de:

LOS ALFILES NEGROS

COVER CHARGE E° 30 Cocktail Lounge 11:30 p.m.

La Canción de hoy

BALADA PARA UN LOCO

de Astor Piazzolla y Horacio Ferrer

Las tardecitas de Buenos Aires, ¿viste?, tienen ese qué sé yo... ¡Salgo de casa, por Arenales. Lo de siempre: en la calle y en mí. Cuando, de repente, de atrás de ese árbol, se aparece él. Mezcla rara de penúltimo linyera y de primer polizonte en el viaje a Venus: medio melón en la cabeza, las rayas de la camisa pintadas en la piel, dos medias suelas clavadas en los pies, y una banderita de taxi libre levantada en cada mano. Ja, ja. Parece que sólo yo lo veo. Porque él pasa entre la gente, y los maniquíes le guiñan; los semáforos le dan tres luces celestes, y las naranjas del frutero de la esquina le tiran azahares. Y, así, medio bailando y medio volando, se saca el melón, me saluda, me regala una banderita, y me dice...

(CANTO)

Ya sé que estoy piantao, piantao, piantao...
No ves que va la luna rodando por Callao;
que un corso de astronautas y niños, con un vals
me baila alrededor... ¡Bailá! ¡Vení! ¡Volá!
Ya sé que estoy piantao, piantao, piantao...
yo miro a Buenos Aires del nido de un gorrión;
y a vos te vi tan triste... ¡Vení! ¡Volá! ¡Sentí!...
el loco berretín que tengo para vos:
¡Loco! ¡Loco! ¡Loco!
Cuando anochezca en tu porteña soledad,
por la ribera de tu sábana vendré
con un poema y un trombón
a desvelarte el corazón.
¡Loco! ¡Loco! ¡Loco!
Como un acróbata demente saltaré,
sobre el abismo de tu escote hasta sentir
que enloquecí tu corazón de libertad... ¡Ya vas a ver!

(RECITADO)

Y, así diciendo, El Loco me convida
a andar en su ilusión supersport,
y vamos a correr por las cornisas
con una golondrina en el motor!
De Vieytes nos aplauden: ¡Viva! ¡Viva!,
los locos que inventaron el Amor;
y un ángel y un soldado y una niña
nos dan un valsecito bailador.
Nos sale a saludar la gente linda...
Y El Loco, loco mío, ¡qué sé yo!,
provoca campanarios con su risa
y al fin, me mira, y canta a media voz:

(CANTO)

Quererme así, piantao, piantao, piantao...
Trepate a esta ternura de locos que hay en mí,
ponete esta peluca de alondras, ¡y volá!,
¡volá conmigo ya! ¡Vení, volá, vení!
Quererme así, piantao, piantao, piantao...
Abrirte los amores que vamos a intentar
la mágica locura total de revivir...
¡Vení, volá, vení! ¡Trai-lai-lai-larará!

(CANTURREADO, VALSEADO)

¡Uffffff!
¡Locos! ¡Locos!
¡Loco él y loca yo!
Vamos, libres ya, loco querido.
¡Uffffff!
¡Qué escándalo de amor!

"Ciudad de los Artistas" ha Pagado 400 mil Escudos en Sueldo a sus Actores

En una gran asamblea realizada en el auditorium de Radio "Corporación" se procedió a elegir al nuevo Consejo de Administración de la Cooperativa Ciudad de los Artistas. Lo integran 11 Consejeros propietarios, 11 Consejeros Suplentes y seis miembros que componen la Junta de Vigilancia.

Resultaron elegidos como Consejeros Propietarios las siguientes personas: Emilio Gaete y Maruja Cifuentes (Actores de Teatro), Alfonso Jorquera (Radio), Arturo Santana (Plásticos), Isidoro Basis y Korge Morgado (TV y Cine), César Enrique Rossel y Jaime Atria (Escritores), Raúl Gardy y Patricio Morales (Músicos) y Juan Alberto Molina (Técnico).

Como vocales propietarios de la Junta de Vigilancia Guillermo Bruce, Francisco Linares, Andrés Rojas Murphy.

REALIZACIONES

En esa oportunidad el Presidente de la Ciudad de los Artistas, César Enrique Rossel, entregó una amplia cuenta de todo lo que ha realizado la Institución, como también de los planes que tiene en carpeta, para proporcionar nuevas fuentes de trabajo a sus socios.

Informó que la organización cuya idea naciera modestamente en uno de los camarines de Radio Minería, con cero pesos, tiene en la actualidad un activo de 2 mil millones de pesos y bienes por valor de 120 millones de pesos.

Ha cancelado a sus socios-actores sueldos por más de 400 millones de pesos. ("La Pergola de las Flores y "La Ronda"). Además a través del Ministerio de la Vivienda, del Banco del Estado y del Banco Internacional de Desarrollo (BID) se han conseguido los fondos necesarios para iniciar la construcción de la Ciudad de los Artistas en la Comuna de Las Condes, en las 20.000 hectáreas de terreno que entregará personalmente el Presidente Frei en el curso de las próximas semanas.

Entre los proyectos de trabajo para sus cooperados, César E. Rossel mencionó un Super-Show Ciudad de los Artistas que ocupará 90 personas diariamente y que empezará en abril en Radio "Corporación", un programa matutino en base a show en el Canal 9 de TV donde trabajarán 100 personas y 3 espectáculos infantiles que darán ocupación a 60 trabajadores del espectáculo.

LA COCCINELLE sigue mostrándose en el Bim Bam Bum y sigue despertando mucho interés por verla. El que la acompaña en el desnudo es su marido que no la deja ni en el escenario.

El 10 de Abril Entregan los "Laureles de Oro"

Para el 10 de Abril, en una gran ceremonia con un monumental show en el popular Teatro Caupolicán, fue fijada la decimotercera entrega anual del trofeo artístico nacional, "El Laurel de Oro".

Como en años anteriores, el estímulo será entregado a los artistas nacionales, en forma de estatuillas, que en diferentes especialidades se hayan hecho merecedores al trofeo. Un jurado, compuesto por personalidades del ambiente artístico y especialmente nominado para la tarea, será el encargado de confeccionar las diversas termas en las que posteriormente, se dará con el nombre de un ganador absoluto en cada rubro especializado.

Este año el premio "Laureles de Oro" será entregado por Radio Del Pacífico. De esta manera será una radioemisora la encargada de buscar, organizar y lograr que una vez más el codicioso trofeo llegue, en justicia, a las manos de quienes verdaderamente se hayan hecho merecedores a lograrlo luego de su labor artística en el pasado año 1969.

Cabe destacar que una completa lista de nuestros participantes artistas nacionales ya ha comprometido su asistencia a la "Gran Noche de Los Laureles de Oro", habiendo anotado entre otros, los nombres de Cecilia, Marcelo, Pedro Messone, Los Patricios, Arturo y Turín Gatica, Gloria Benavides y Verónica Hurtado. Además actuarán cotizadas figuras extranjeras que en estos instantes están actuando en Chile, tales como Raúl Show Moreno y Amparito Jiménez, entre otros. Todo lo que da una breve idea de lo que será la gran fiesta de "Los Laureles de Oro" el próximo 10 de abril en el teatro Caupolicán.

Después de 34 Años, Porfirio Díaz Deja la RCA

—¿ Y que hay de nuevo, maestro...?
— "Me voy..."
—¿ Al exterior...?
— ¡No!, me cambio de sello..."

Y ahí mismo se despertó nuestra curiosidad. La pregunta se la habíamos lanzado al maestro Porfirio Díaz. La respuesta, que dejaba RCA, nos sorprendió. Nos sorprendió por el tiempo que lleva en esa compañía editora.

—¿ Pero no tiene toda una vida en RCA...?
—" Cierto, pero hay que irse. No se están dando las cosas..."

Estaba triste Porfirio Díaz, pero la medida ya la tenía decidida.

—¿ Y qué pasará con don Canuto y su ritmo...?
— " Será editado en otro sello..."
—¿ Está elegido ya ese nuevo sello...?
— "me iré a Asfona. El contrato lo firmo estos días..."
—¿ Cuánto tiempo estuvo en RCA...?
— " nada menos que treinta y cuatro años. Qué le vamos a hacer, así es la vida..."

Porfirio Díaz, deja RCA, una noticia que no se esperaba. Las razones prefirió guardarlas. No las quiso contar.

Américo: Un Nombre en Busca del Exito

¿Quién es este personaje?... AMERICO recién se inicia en las lides artísticas. Su nombre tiene reminiscencias a tierras lejanas, a viajes a anhelos de conquista. ¿Quién lo descubrió?... Cecilia, ella puede ser la forjadora del triunfo de este hijo de pescadores que allá en su tierra nortina lanzaba su voz al viento cuando al atardecer regresaba con su padre de una jornada más.

Este joven nortino nació hace 17 años en Mejillones, una playa cercana a la Perla Negra del Norte, Antofagasta. Sus padres son gente sencilla, amable y que deben bregar diariamente por la subsistencia en un medio difícil. Según AMERICO, cuando la pesca está buena, todo va bien en su hogar, pero si el mar no desea ver perturbada su tranquilidad, entonces la vida se torna difícil. Del poco tiempo que lleva en la capital le ha impresionado mucho ver tantas niñas hermosas, que a veces no sabe dónde mirar, también el ritmo vertiginoso con que se vive en una gran ciudad. Sus gustos son sencillos, gusta de la ropa sport, en especial las camisas en tono verde claro, de los paseos al campo, la playa, la piscina, escuchar a Tom Jones y a Gabriela Ferri y en general simpatiza con todos los artistas chilenos.

Piensa que si alguna vez realizara su sueño dorado como cantante, lo primero que haría sería comprarle una casa a sus padres, darle a su hermana una profesión y regalarle a su padre un motor a borda, que es un elemento muy necesario para alivianar su trabajo y hacer más llevadera su sacrificada labor diaria y al mismo tiempo haría más agradable su existencia. Le gustaría ser un cantante que se diera a conocer a través de todo el continente y finalmente regresar alguna vez a su tierra y poder decirle a sus padres: HE TRIUNFADO.

Concurso Para Compositores

EN EL CONCURSO para la letra del Himno Of[icial del] Ejército de Chile salió favorecido con el Primer P[remio] de E° 3.000,00 y Diploma el Teniente Coro[nel] JOAQUIN PRIETO GARCIA. Con el Segundo Prem[io] 1.000,00 y Diploma el Sr. JOHN MORTON HODELE[...] menciones Honrosas los señores Coronel (R[...] SANTIAGO POLANCO NUÑO; ROBERTO F[...] ALVAREZ y OSCAR VERGARA.

El texto de Himno premiado que su autor y p[...] con el Seudónimo "CENICERO" entre 34 concursa[ntes] es el siguiente:

HIMNO OFICIAL DEL EJERCITO DE CHILE

I

Bajo el cielo azul de la Patria,
De la cumbre a las aguas del mar,
Se forjó nuestro pueblo guerrero,
Siempre altivo, valiente y audaz
Con el genio del Toqui Lautaro
Nace en Chile el valor militar
Esas huestes que al mundo asombraron
Han pasado a la inmortalidad.

CORO

¡Gloria al Ejército!
Que formó a la Patria al nacer
¡Gloria a las tropas!
Que invictas la Historia las ve.
Siempre gallardas,
Tras el triunfo marcharon con fe
¡Gloria a los bravos!
Del Ejército de hoy y de ayer.

II

En el rudo fragor, de la guerra,
Desplegó su pendón de virtud
Que flameó con ardor infinito
Que alumbró mil victorias su luz
Sobre ardientes arenas del Norte
Fue baluarte de gloria y valor
En la paz es del pueblo de Chile
Su más fiel expresión del honor.

CONCURSO PARA LA MUSICA DEL HIMNO

1. En base al Himno ganador del Concurso para establecer su letra oficial se ha fijado por la Superiodidad del Ejército el 30 de Junio del presente año, como plazo de término para presentar las partituras por los concursantes.

2. Los premios que [...] drán son:
1° lugar E° 4.000,00 [...]
2° lugar E° 1.000,00 [...]
3° lugar Mención Ho[nrosa] Diploma
3. El Jurado será [...] nombrado para el [...] de la letra, más tres pro[fesores] del Conservatorio Naci[onal de] Música de la Univers[idad de] Chile, siempre presid[ido por el] General de División [...] Schaffhauser Acuña. E[...] se reservará el dere[cho de] declarar desierto el C[oncurso] si los trabajos present[ados no] satisfacen las exigencias [reque]ridas en las bases.
4. Podrán tomar parte [en el] Concurso los miembros [de las] FF.A.A. en servicio activ[o y en] retiro y todos los autor[es na]cionales que lo deseen.
El fallo se dará en el [...] Julio de 1970.
5. El himno será [...] todos los actos oficiales [...] cito y para rendir hon[ores al] Comandante en Jefe [...] cional. Su música [...] adaptarse a la métrica [de] Himno-Marcha, con [...] corneta, con riqueza m[...] brillante para que también [...] empleada en paradas y [...] y permita ser cantada [...] en marcha.
6. Las composiciones [musi]cales se presentarán:
a) En parte de Piano [...] cado, con línea melód[ica] aplicación de la letra pre[miada].
b) En Cinta Magnetofónica [gra]bada por voz de [...] acompañamiento de p[iano o] pequeño conjunto ins[trumental] libre.
7. Las composiciones [...] firmadas con Seudónimo [...] sobre aparte se en[...] Nombre y la Dirección [...] corresponde.
8. Se descalificará [...] que revele el secre[to del] Seudónimo o de indicio[s que] permitan identificarlo [...] cionario con las obras [...] das.
9. Toda consulta sob[re] detalles técnicos musi[cales] las Bases, al igual que l[a entrega] de las composiciones [...] hacerse en la Direc[ción de] Instrucción del Ejérci[to] tura de Bandas Milita[res] cada en Antonio Varas [...] fono 251006 - Stgo.)
10. Las obras serán [...] en sobres lacrados con [...] mente los Seudónimos [...] ficando claramente en [...] exterior de los sobres [...] tivos, si es la obra o el [...] mo lo que va en su interior.

el sol no se esconde para ellos

Cada equipo tiene un jugador que lo identifica con sus hinchas. Son valores que perduran más allá de la cancha, que mueven a la búsqueda del autógrafo, que invitan al palmoteo de la espalda, provocando un remolino de niños; descalzos o con zapatos, de camisa blanca o jardinera raída, de pelo bien peinado o cabellos entierrados. . . Jugando bien o mal fueron alegría para sus equipos en el calor de la hinchada. Hoy, Alberto Fouilloux, Leonel Sánchez y Francisco Valdés ya no son de los clubes que los vieron de juveniles o infantiles, hace algo más de una década. Pero dejaron tras sí un símbolo, que se prolongará pasando sobre éxitos y fracasos. Se metieron en el aficionado y doquiera que vayan serán receptores de la simpatía popular. Tito dejó Universidad Católica para conocer el ambiente de Huachipato; Leonel, el más ídolo de todos, guardó para siempre la camiseta de la "U" y tomó, en la pendiente, la alba tradicional del cacique, y Chamaco hará sus pases excelentes ante una tribuna de Santa Laura con menos gente que los miles de colocolinos que gritaron el domingo sus goles. . . Pero siguen caminando por el fútbol.

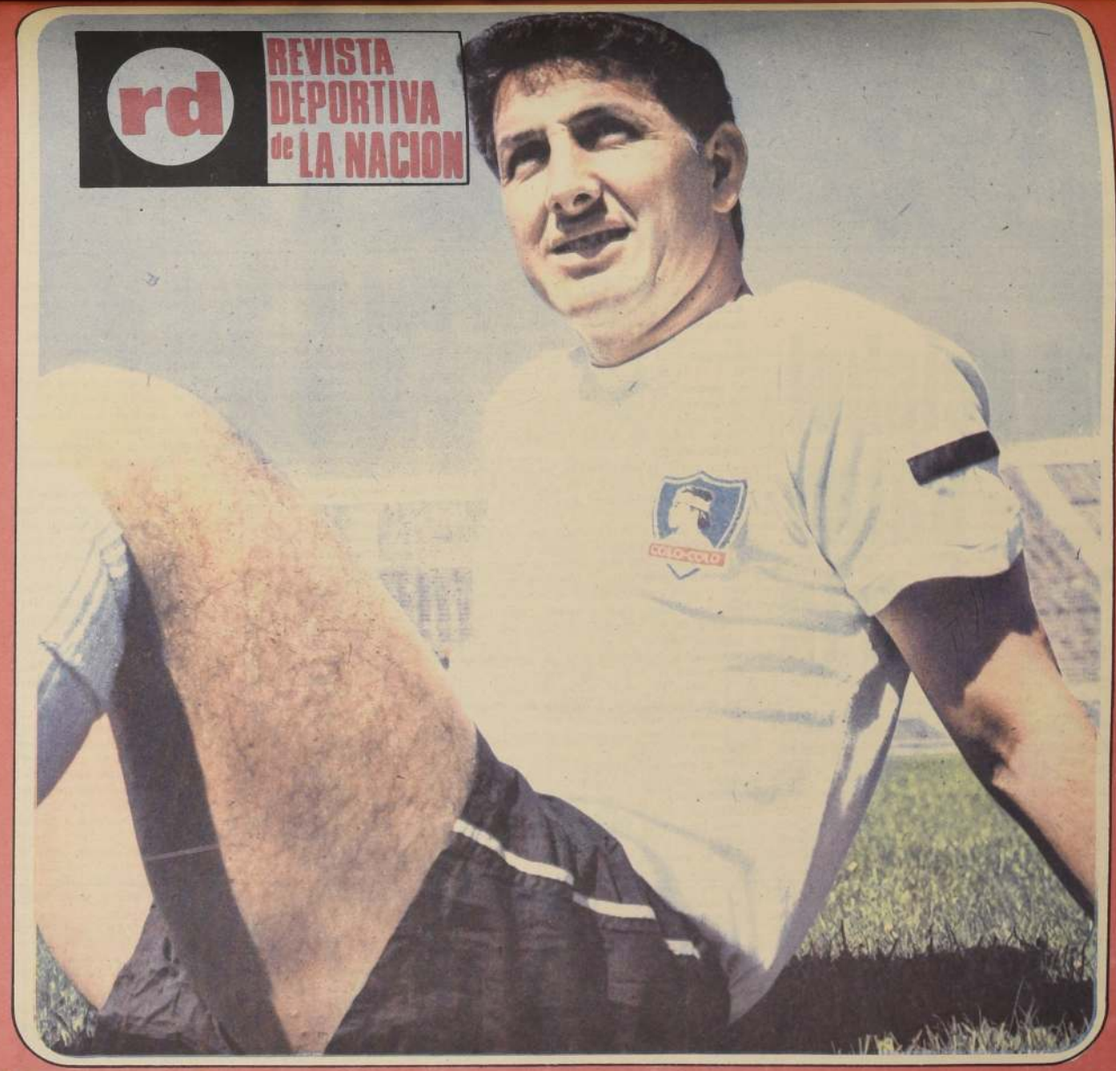

Leonel: la zurda que no quiere morir

un hombre del sur

para llegar a la red: 67'

pesos pesados

Siempre los encuentros de chilenos y peruanos han sido interesantes y de resultados ajustados. Alfredo Lanch(P) y Hugo Correa (CH) en el S. A. de 1959 realizado en nuestro país.

el béisbol bateo "pa'l norte"

Antofagasta y Tocopilla, escenarios indicados de la VI justa sudamericana. Chilenos en busca de su primer triunfo internacional.

Joaquín Nayar, el beisbolista más completo de nuestro país.

por Carlos Bonilla

¿Ha visto alguna vez jugar béisbol? No en películas o noticiarios. La pregunta rige para encuentros auténticos, de confrontaciones en vivo, no en video-tape. Anticipándonos a las respuestas, creemos que contados son en nuestro medio, sobre todo capitalino, los que podrían contestar afirmativamente. Y la razón es cristalina, es concreta e invariable: el béisbol, ese deporte que vuelve locos a norteamericanos, que apasiona a cubanos, que mira de grande a chico al fútbol en una buena cantidad de países, no ha despertado ni mucho menos ha prendido en nuestra afición.

Son sin duda sus palabras, las que rigen su desarrollo, los "strike" "honron", "fly", o los mismos nombres dados a las posiciones que ocupan los jugadores, "pitcher", "catcher", "right filder", "center filder"... los que junto a la dificultad que representa para el espectador debutante el comprender el quid del asunto, el porqué de la eliminación de un corredor o el premio al bateador, cuando frente al lanzador es "boleado" y gana consecuencialmente la primera base, los que confabulan. Quizás pueda ser también la misma lentitud de su accionar (producto de un béisbol aún subdesarrollado) la que invita a la desatención del juego, que comparada a la de otros deportes-fútbol, básquetbol, natación... se hace notable.

Lo cierto es que en el Gran Santiago, todavía a pesar de los desvelos y trajines de algunos jugadores-dirigentes, el béisbol se juega en familia.

Donde el bate adquiere una dimensión insospechada es en Tocopilla.

Y el interés demostrado en el norte, donde piensa sentar primacía, ha determinado la realización en Antofagasta y Tocopilla del VII Campeonato Sudamericano que, con la concurrencia de Venezuela, Perú, Argentina, Brasil y Chile debe empezar el sábado 21 de marzo.

Y la designación de ciudades de provincias y en especial del norte, centro de una competencia del nivel de la presente, justo estímulo para una hueste de cariñosos y entendidos beisboleros, tiene el carácter de reconocimiento general.

No basta ser vidente para vaticinar, porque hay una historia escrita y sin grandes variantes, que el seleccionado chileno, teniendo como base a los tocopillanos, considerados los más experimentados y de mayores recursos de juego, tiene en el evento internacional que se avecina, una chance demasiado limitada.

Basta recordar que en sus cuatro intervenciones jamás ha ganado un encuentro. La única victoria que se recuerda, porque está "fresca", tiene todo el tipo de una anécdota o chascarro. Su único éxito fue frente a Ecuador, en el Sudamericano de 1968 en Sao Paulo, Brasil. Allí nuestros beisboleros ganaron, REGLAMENTARIAMENTE, por no presentación.

Una disposición que limitaba la alineación de jugadores nacionalizados fue resistida por los ecuatorianos, optando, como protesta, no jugar.

De los seis torneos efectuados, es la novena brasileña (asistente a todos) la que mayores títulos ha conquistado. Tres veces los paulistanos-el centro del béisbol brasileño está ahí- han campeonado. Ecuador sigue con dos, para completar la lista Venezuela con el restante.

Pero hay un dato importante que hace más interesante todavía la séptima versión. Los venezolanos sólo una vez han concurrido y lo hicieron para triunfar, justamente, frente a Brasil.

Sanciones aplicadas por la FIBA (Federación Internacional de Béisbol Aficionado) marginaron por algún tiempo al béisbol venezolano de las contiendas internacionales.

Al retornar a los sudamericanos lo hará con una novena que no representa el auténtico poderío de su béisbol, lo que en ningún caso desmiente su primera opción a reconquistar el título. Su genuino seleccionado tuvo, no hace mucho, en los Juegos Centroamericanos y del Caribe una lucida campaña, en un torneo que tiene como campeón nada menos que a Cuba, campeón invicto de la Serie Mundial.

Brasil, con un contingente "oriundo japonés", que le ha deparado gratas satisfacciones gracias al afiatamiento logrado, sigue siendo un campeón potencial.

Argentina y Perú están en nivel similar, como similar es también su carrera por el tercer lugar.

Chile, por lógica, debiera cerrar la tabla, pero la lucha cerrada que en los dos últimos campeonatos ha sostenido con Perú (una leve superioridad en el resultado) bien podría repetirse, y por avecindarse en casa, cambiar de ganador.

¡EH, JEFE... PILLE AL CULPABLE!

¡Eh, Jefe!... Vengo a denunciar un caso. Un caso muy grave. Descubrí quién es el que no deja ganar a la U. de Chile. Usted no me va a creer, pero es la pura y santa verdad. Créamelo por este huesito santo y milagroso. ¿Sabe quién es el culpable de los fracasos de la "U"?... "El tanque" Campos. Yo lo sé porque lo vi y puedo asegurar que es más malo que un gendarme argentino.

¿Sabe lo que hace este muy picaronazo?... Toda vez que juega el cuadro azul, él se instala en la tribuna del estadio y se manda a reir de los centrodelanteros que pone el cuadro del "negro" Ramos. Y esta cuestión la está haciendo desde hace tres años. Cuando una pelota viene por alto desde cualquier punta del ataque universitario, el "tanque" empieza a apretarse la risa de tanta guata. Y para colmo de males, la "U" cada cierto tiempo le pone un número 9 diferente. El otro día tuvo cara de ir a meterse a un homenaje que le hicieron a la Chile en el Canal 9. En ese programa de las estrellas o celebración de nuevo título. En ese donde no convidaron a Manolo Astorga, el arquero que les ganó cuatro campeonatos, ¿se recuerda? Bueno, no estaba Manolo, pero sí el "tanque". Esa noche llegó con su cabeza peinada y con la cara llena de risa. Los otros cuando vieron a Campos casi se murieron de la impresión. Mas cuando le miraron la peinada, querían pegarle con un fierro en la cabeza. Ellos que no se cabecean ni en un velorio, miraban con envidia el "frasco" que más goles hizo en Chile. Pero la "U" debe salir sin 9, la próxima vez que juegue para castigar de una vez por todas al "tanque".

¿Se acuerda de Daucik? ¿Ese que trajo el querido "conejito" Scopelli? Bueno, el "tanque" lo "mató". Cuando le contaron al gringo ese, que Campos había hecho más de 1.700 goles de cabeza y que el ataque de la "U" no fallaba cuando estaba él, tuvo que volverse a Europa avergonzado. ¡Ah!... Otro que también le aviva la cueca al "guatón" Campos, es Leonel Sánchez, lo digo con todas sus letras. Este último también se hace el leso, pero no lo hace nada de mal. Cuando juega la Selección Chilena, se pone a la orilla de la cancha y empieza a tirarles maní a los niñitos que juegan en la punta izquierda. Creo yo que a Sánchez hay que castigarlo... ¿Castigarlo?... ¡Pero que loco estoy!... Verdad que ya lo castigó la "U", y bastante.

Pasemos a otra cosa, mejor, Jefe. ¿Vio jugar a la Unión Española?... ¡Tremendo equipo!... Pero no me gustó mucho la idea de contratar jugadores y examinarlos después... Me refiero al caso Magdalena, supe que lo iba a ver una junta de médicos para saber si podía jugar o no. ¿El que lo fue a buscar no lo vio?... ¿o todavía se asustan con el obelisco en Buenos Aires?... No hay nada que hacerle. La otra vez se "clavaron" con Apodaca y de nada les sirvió la experiencia. Ahora armaron el tremendo equipo para cobrarles la revancha al Rangers. ¿Y para eso tanto dinero invertido?... ¡Que la virgen del San Cristóbal me proteja!... Y después reclaman que los clubes están en bancarrota.

Bueno, cada uno es dueño de hacer lo que quiera con la plata. Yo con la mía hago lo que se me viene en gana... hasta "maromas". Allá ellos.

Y para terminar, no crea que esta semana me quedé sin ir a Echaurren 301. Ahí están los muchachos boxeadores entrenando en el moderno gimnasio de la Federación Chilena de Boxeo. Ahora ya no usan cabezal para entrenar, lo hacen con mascarillas contra gases tóxicos, porque el olor a "perro muerto" no lo soportan ni los vecinos que pasan por la vereda de enfrente.

Y la última ¿Ha sabido de Shozo Saijyo, Jefe?... ¡Hasta el "juivis"!

UN HINCHA, JEFE

...te del sureño. Todo lo delata. La tranquilidad de su rostro, normalmente sereno. El franco mirar de sus ojos pardos. La timidez con que habla. El esbozo de sonrisa que asoma a sus labios, cuando algo le parece divertido. La suavidad de sus maneras, en las que no caben la estridencia ni la actitud prepotente. Todo en él es sur... Hasta cuando remarca las LL y dice LOS CHIQUI LLOS... O LOS POLLOS. O LOS CABALLOS. Sur... Hombre del Sur...

"Su" mundo, el estrecho mundo de Cortázar empieza en Chillán y no desea que se prolongue hacia el centro. Aquí podría estar la fama, el dinero, la popularidad. Pero... allá está todo, todo lo que ama, y para él nada vale más que eso: su casa, sus padres, sus amigos, los contados amigos de la infancia. El fútbol lo fue empujando fuera de su "territorio", pero a él vuelve cada vez que puede. Y puede siempre, ya que el mágico poder de la ensoñación y del recuerdo lo transportan a su tierra, sin necesidad de moverse de donde esté.

Y esto es explicable, porque Cortázar no habla mucho es más bien la suya una permanente incomunicación con el mundo que lo rodea, pero también un diálogo invariable y sostenido consigo mismo. No habla o habla poco... pero, en cambio, piensa y recuerda. Y en sus recuerdos, como en una cantinela sin pausa... un nombre: Chillán.

Me imagino que hay otras ciudades más bonitas, con más entretenciones, tal vez más alegres o más modernas, pero no cambio a ninguna por Chillán. Allá todo es diferente. La gente, el clima, la tranquilidad, el viento, la lluvia, todo... ¿sabe lo lindo que es oír el ruido de la lluvia? ¿Puede haber algo más agradable que sentir "silbar" el viento...? Yo creo que no...

Luego de una pausa larga. Manos que se cierran y se abren... El gesto mecánico de tocarse el cabello, entrecerrar los ojos y seguir hablando...

"Cuando era chico tartamudeaba un poco. Pero se me ha ido quitando... y ya no me molesta... Tal vez sea por esto que no hablo mucho y que me cuesta hacer amigos... pero los que consigo son buenos todos... como los chiquillos de Temuco...

La referencia a la capital de la frontera trae consigo el recuerdo de sus comienzos: **"Debo haber tenido diez u once años cuando empecé a jugar en Ñublense. En un equipo infantil, por supuesto. Entonces era centro delantero, como mi papá, que jugó en Bádminton y en Wanderers, pero después don Caupolicán Peña me cambió de puesto y me hizo volante. Al principio no me gustaba nada, pero de a poco me fui acostumbrando y ahora estoy conforme, ya que creo que esta función es la que más se acomoda a mis características físicas y técnicas.**

Otra pausa. De nuevo silencio... parpadeo de ojos y la suave voz que agrega: **"La soledad no me molesta y jamás me aburro. Cuando no tengo algo importante que hacer, me pongo a pensar... Pienso en mi futuro, en mis padres, en mi casa... en mi novia... Este año me caso ¿sabe? pero... pensar mucho me hace mal... me duele... Será tal vez por que soy demasiado exigente conmigo mismo y no me conformo con no haber triunfado todavía... cuando ya tengo 22 años...** Sin embargo, algo he

Llegó en Puntillas

El chillanejo Cortázar llegó a la selección nacional casi en puntillas, sin ruidos y fiesta. Cierto punto como un "fenómeno" natural. La convocatoria no produjo en realidad sorpresas. Ausente Hodge, su nombre junto al de Luis Acevedo no podía discutirse, ya que tiene muchas de las virtudes que debe tener un medio campista.

Desde luego y como cosa principal, una técica bastante depurada, en la que se conjugan muy bien: el pase corto, el uso de las dos piernas, el acompasado ir y venir por el medio terreno; la facilidad natural para entreverase con el ataque, para allí hacer "sentir" su fácil remate de cabeza. Todo esto tiene Cortázar. Pero también tiene pulmones jóvenes que le permiten correr infatigablemente sin demostrar cansancio; templo combativo, sin ser él un típico hombre de "guerra", respeto profundo por los conceptos colectivos de juego, lo que identifica en él al jugador de equipo; frialdad para no perder la calma en situaciones de intemperancia general; habilidad para buscar lugares claros para recibir la pelota o para proyectarla hacia sus compañeros de avanzada; imaginación para no insistir en esquemas exageradamente rígidos y naturalidad para hacer fácil lo que a otros les resulta difícil.

Si tiene todo esto ¿que le falta?. Fundamentalmente dos cosas: Experiencia, para sacar ventajas de toda su contextura técnica y personalidad suficiente para imponer su criterio de juego. Además, como asunto secundario y remediable, indecisión o falta de "valor" para probar punitería de media distancia, en circunstancias que su remate es potente y normalmente bien dirigidos.

Eduardo Cortázar, nacido en Chillán; no puede olvidar su ciudad natal. Sus conceptos y convicciones futbolísticas son claras y terminantes.

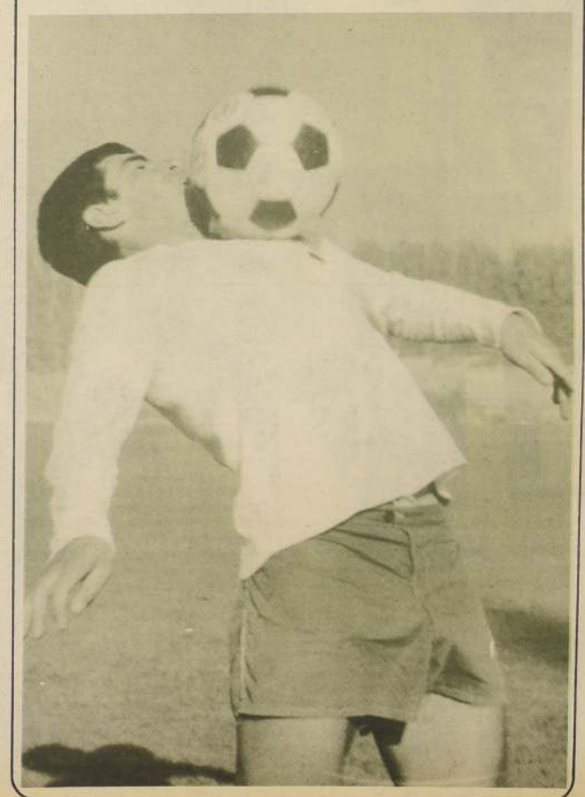

La pregunta no tiene respuesta y si la tiene la da el propio Cortázar: **"Para cualquier jugador llegar a la selección es un paso muy importante, y para mí también lo es, pero como soy ambicioso no puedo conformarme con haber llegado. Pretendo algo más... Deseo seguir en la selección, ganarme el puesto y después no dejarlo... Por ningún motivo aceptaré ser un jugador más, alguien del montón. Para eso no me hubiera sacrificado, no hubiera dejado mi casa, mis estudios y todo ¡lo que dejé atrás por el fútbol...**

La introversión y la timidez de Cortázar pasan un poco a segundo plano cuando habla de fútbol. Se siente más en ambiente y entonces sus juicios son extrañamente definitivos, terminantes. **"El fútbol lo concibo de una sola manera: como una expresión de esfuerzo colectivo, de dedicación total a un plan de juego. Aunque pueda parecer contradictorio con mi manera de ser, no me gusta jugar solo, no entiendo a los jugadores que no se sacrifican, que no corren, que no luchan, que no sudan la camiseta... Quienes actúan así en una cancha no son compañeros, no son realmente integrantes de un equipo, en el que todos deben pensar en lo mismo. Este fútbol, en el que no caben los cracks cómodos ni tampoco la resignación con la derrota, es el que a mí me gusta y que por otra parte es el que existe en Green Cross. En nuestro cuadro no hay figuras y las que hay, han comprendido que el único camino para conseguir buenos resultados es el del esfuerzo común, el del sacrificio y la dedicación de todos... no hay otro y eso lo sabemos perfectamente...**

El análisis sucinto de lo que es Green Cross, trae consigo la inevitable comparación con la selección. **"El ambiente que existe en el seleccionado es más o menos el mismo de Green. Igual compañerismo, idéntica armonía y muy parecido el sentido de responsabilidad. En cuanto a sistemas de juego, tampoco hay diferencias muy marcadas. La selección juega o está jugando un 4-3-3, que es similar al que emplea mi equipo, con ciertas variantes al momento de atacar o de defender. Green, al respecto, lleva sus cargas preferentemente por las puntas, ya que tanto Orellana como Víctor Manuel González son aleros rápidos de buen remate y bastante hábiles, por cuya razón es fácil cargar el juego por esos sectores, donde los dos suelen crear muchísimos problemas por su aptitud de "desbordadores". La selección, en cambio, retrasa al puntero izquierdo y lleva los ataques-la gran mayoría de ellos-por el centro, donde la rapidez y la desmarcación de Zelada y el violento remate de Castro constituyen un peligro permanente. En lo demás no hay prácticamente diferencias, salvo las que se derivan de la capacidad individual, sin duda superior de los seleccionados, en los que por supuesto no me cuento yo...**

Una sonrisa suave, tímida, como la de un niño que aún no sale de la infancia y que no obstante habla con la seguridad de un hombre, parece poner término a la entrevista. Una que otra palabra más... un balbuceante ¿no se enojaron por lo que he dicho? y luego... el hombre del sur se va... se va hacia sus recuerdos, hacia sus sueños, hacia su confesado propósito de ser alguien en el fútbol nacional... ¿Y no lo es ya?

Entrenador: Guía más que Técnico

En la vida futbolística de Eduardo Cortázar han existido cuatro entrenadores: Daniel Chirinos, Lincoyán Neira, Caupolicán Peña y ahora aunque brevemente, Francisco Hormazabal. De los cuatro habla con agradecimiento. **En general he tenido suerte con los entrenadores. Hay muchos jugadores que se quejan. Yo no. Sería un desagradecido si no recordara la influencia que en mi carrera han tenido los tres. Digo los tres y no los cuatro, ya que a Don Pancho lo conozco muy poco, pero sin embargo tengo la impresión que es un buen técnico, que sabe bastante fútbol y lo que es muy importante, lo trasmite bien**

Don Daniel y Don Lincoyán, me dieron las primeras lecciones, las indicaciones iniciales que tanta importancia tiene para un muchacho que está comenzando. A los dos los recuerdo siempre. Don Caupolicán está cerca de lo que para mi modo de ver es el entrenador ideal, ya que éste no sólo debe ser un buen técnico, sino también un guía, un consejero, un amigo, un hermano mayor o un padre. Buen entrenador puede ser cualquiera, pero no es suficiente que enseñe u oriente en el campo de juego. Es preciso también que se preocupe del jugador como persona. Que lo ayude en los momentos difíciles, que lo estimulo cuando pasa por un mal momento. Que se interese por su vida privada, que trate de solucionar sus problemas económicos, morales o afectivos, en fin que sea como dije un guía. Y esto se me ocurre que es muchísimo más importante, que conocer la donble W.M, el 4-2-4 o la diagonal de Zeze Moreira. Todos estos son conocimientos de fútbol. Lo otro: Vocación de maestro, sentido natural de imponer disciplina sin necesidad de herir, preocupación por encontrar en el jugador al hombre que siempre palpitando, soñando y sufriendo. Si alguna vez fuera yo entrenador, me gustaría ser de este tipo y no de aquel otro.

22 años de eterno soliloquio. . .El dolor de pensar. . .La incomunicación con el mundo que lo rodea. . .El recuerdo de un terruño. . .Todo se conjuga en. . .

por Jorge Fernández Ríos

un hombre del sur

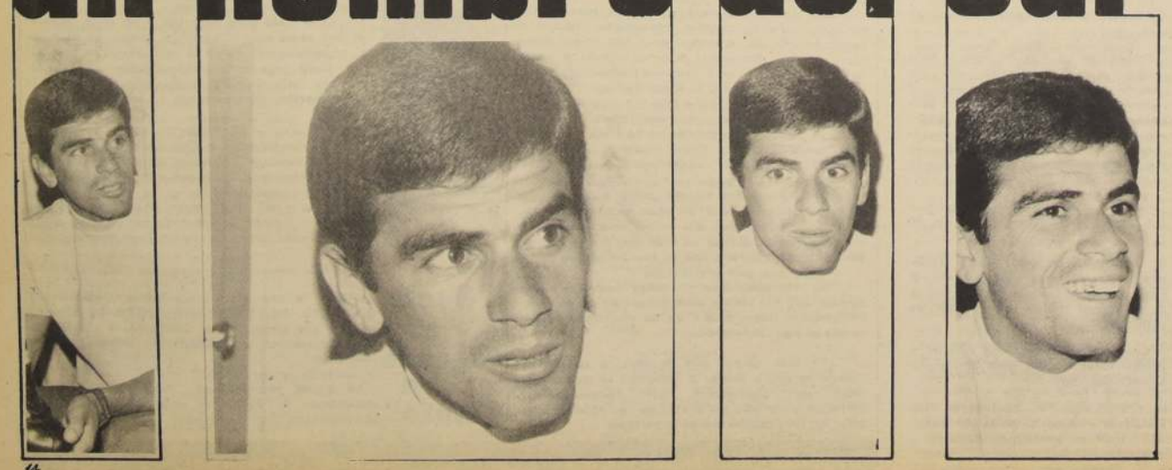

rd DEPORTIVA de LA NACION

Jueves 19 de marzo de 1970
AÑO II Nº 52.

DIRECCION: Agustinas 1259 - 3er. piso.
TELEFONO: 82222 - Anexo 42.
CASILLA: 81-D. Santiago.

JEFE DE REDACCION:
Alejandro Darío Molina (ADAMOL)

PRIMER REDACTOR:
Jorge Fernández Ríos
COORDINADOR:
Miguel Merello M.

REDACTORES:
Carlos Bonilla (CARBON), Armando Jorquera Márquez y Carlos Araya.

COLABORADORES:
Héctor Hugo Sagredo, Oscar Campos y Nano Cabrera.

FOTOGRAFIA:
Rolando Daza (Jefe), Víctor Rojas, Guillermo Pavez, Jorge Arroyo, Oscar Rosales, René Barra, Guillermo Hidalgo y Raúl Contreras (laboratorio), Eugenio Urbina, Daniel Rivas y Juan Robledo (laboratorio color).

AGENCIAS INTERNACIONALES:

Europa Press, ANSA, Novosti Press, ADN e Interpress Service.

DIAGRAMACION:

Orlando Cabrera Zúñiga (Jefe) y Leopoldo Cabrera Zúñiga. DIBUJO: Franklin Mancilla y Alejandro Burgos.

JEFE DEPARTAMENTO TECNICO

Jorge Berbelagua Zúñiga.

ROLANDO DAZA Jefe Fotografía — MIGUEL MERELLO Redactor — CARLOS ARAYA Redactor — CARLOS BONILLA Redactor — JORGE FERNANDEZ Primer Redactor — ARMANDO JORQUERA Redactor en el Puerto — ORLANDO CABRERA Jefe Diagramación — JORGE BERBELAGUA Jefe Depto. Técnico.

al cabo de un año...

¿Qué hemos hecho en un año? . . . La respuesta es muy difícil que la demos nosotros. Se corre el riesgo de aparecer pretenciosos y hasta vanidosos. Sin embargo, es indudable que hemos hecho algo, como también lo es el que esperamos conscientemente que hemos trabajado con objetividad, en la mayoría de los casos con la máxima aplicación y poniendo sobre la máquina lo mejor de cada uno de los redactores y colaboradores de esta "REVISTA DEPORTIVA" para llevar al lector la vivencia de un suceso o la opinión "nuestra" sobre un problema de nuestro deporte, en un afán por interpretar el criterio y sentimiento de los lectores y aficionados.

Durante 52 semanas hemos recorrido diversas etapas de distintas prácticas, tanto dentro como fuera del país, y de cada hecho hemos extraído lo más destacado para presentarlo a usted, lector, con la humana ambición de interesar, informar y orientar.

Dentro de la nueva fisonomía de la "REVISTA DEPORTIVA", que mantiene la tradición del Suplemento Deportivo de los Jueves, y que por años distinguió el ambiente deportivo en "LA NACION", comenzamos con el relato de una derrota, la de Universidad Católica frente a Estudiantes de La Plata, en La Plata. Y en el transcurso del año se mantuvo el "padrón derrotas", hasta terminar en Tokio con Stevens.

Pero quizás si la decepción más grande la gestara la Selección en las eliminatorias para el Mundial de México. Carlos Bonilla viajó a Montevideo para escribir la que nos pareció el epitafio más justo: un equipo sin fe y sin alma para defender su chance en un encuentro decisivo. El partido entre chilenos y uruguayos acá en Santiago había sido ya el preludio de la desazón y la revancha en canchas orientales no fue otra cosa que la confirmación de un triste itinerario, de una aún más triste derrota por la falta de empuje y garra del cuadro chileno. Este, incluso, motivó el comentario extrañado de la crítica especializada extranjera, que no pudo entender la pasividad de los nuestros para disputar alguna posibilidad de ir al Mundial.

El boxeo fue quizás el de mayor actividad internacional para nosotros: tres títulos sudamericanos y uno mundial. Los cuatro combates terminaron en contrastes, aunque dos de ellos con variantes que van más allá del resultado mismo: Jorge Barcia y Luis Zúñiga perdieron sin ninguna objeción y viéndose inferiores a sus rivales, actuales campeones sudamericanos (Kid Pascualito, en el gallo, y Carlos Aro, en el liviano). Pero Domingo Rubio fue despojado por los propios jurados chilenos ante el monarca José Chirinos en nuestro estadio Caupolicán. Y Godfrey Stevens realizó un gran combate, el más difícil de todos, ante el campeón del mundo, Shozo Saijyo, para que se lo declarara perdedor por un mayor margen demasiado exagerado de puntos. Ya lo dijimos desde Japón: Si no hubiera estado en disputa la corona mundial y con jurados latinoamericanos, Stevens hubiera merecido y con justicia el empate, o a lo mejor el triunfo, si tomamos el boxeo en sus cuatro conceptos bien precisos para emitir un veredicto: ataque, defensa, ciencia y eficacia. . . Al margen de este punto de vista, agreguemos la entereza y ejemplo de fortaleza espiritual de Stevens para sobrellevar con verdadera clase los momentos difíciles de la pelea y terminar imponiendo él el ritmo y las mejores armas.

Además, Stevens no fue solamente quince rounds con Saijyo en Tokio. Fue diez rounds excelentes con Bobby Valdez en el Estadio Chile, al empezar su escalada hacia el primer lugar del ranking mundial. Luego vinieron triunfos importantes sobre José Jiménez y Don Johnnson. Y todavía queda para el futuro otra chance que puede cristalizar de un momento a otro con Famechón o el mismo Saijyo.

Pero no todo fue boxeo en este año de actividad que repasamos con el rostro sonriente de nuestro trabajo. También hubo reportajes amplios y detenidos sobre nuestro fútbol, con mesas redondas en las que participaron jugadores y entrenadores. Se discutió con cuestionarios bien fundados el problema del básquetbol, así como también la crisis del ciclismo, patín-hockey, béisbol y otros. Siempre buscando las ideas más equilibradas y mejor fundadas.

La natación ha venido ocupando también nuestra atención preferente por el trabajo que se viene realizando en gran escala. Se empezó con los niños —como deben empezar todos los deportes—, hace ya casi dos años, y la cosecha ha sido feliz. Y es una cosecha que recién se palpa, con records que echan tierra sobre otros records, muchos de ellos legendarios. Bonilla estuvo en el reciente Sudamericano de Lima y nos trajo la realidad de nuestro deporte acuático: estamos aún muy lejos de Colombia, Brasil, Perú, aunque se advierte mucho futuro que debe madurar paulatinamente dentro de algunos años.

Sobre la selección chilena de fútbol mantuvimos una línea inflexible, cuya dureza se acrecentó ante el fracaso en las eliminatorias del Mundial contra Ecuador y Uruguay. . . No fue más desastre que el de los argentinos ante Perú y Bolivia, pero dolió a toda una afición que cree en nuestro fútbol, que vió el tercer puesto el 62 en Chile, aunque siempre nos haya faltado gol, moral adecuada para jugar afuera y trabajo planificado para tratar de superar todas esas grandes deficiencias de idiosincrasia futbolística, expuestas por la experiencia de nuestro primer redactor, Jorge Fernández, siguiendo el derrotero magro de la selección. . .

En este escalonamiento de sucesos destacados de nuestro deporte, nutrido con más contrastes que triunfos, donde figura el título de campeones en el Sudamericano de Atletismo en Quito como una estrella solitaria dentro de aquella estereotipada semblanza de perdedores dignos, nos satisface, sin embargo, comprobar que hemos estado viviendo cada jornada a la vera de la pista, de la cancha o del ring —a veces también a lo lejos— con el mismo fervor para traerles a ustedes la impresión fiel y la conclusión honesta, objetiva, cálida dentro de esa frialdad de pensamiento indispensable para explicar nuestras ideas.

Junto a nosotros han colaborado personas sin cuyo concurso esta "REVISTA DEPORTIVA" no hubiera llegado a las manos del lector con la vistosidad, llamativa presentación y complemento insustituible de las carillas que entregan semana a semana nuestros redactores. Los reporteros gráficos, los diagramadores y dibujantes, el personal de talleres, TODOS. Codo a codo con quienes escribimos estas páginas para sacar adelante en NUESTRO ESTILO una "REVISTA DEPORTIVA" que sólo ha tenido la pretensión de mostrarle al lector y aficionado nuestro deporte, dentro y fuera de casa, en una línea seria, eminentemente seria. Y también en una línea humana, sinceramente humana.

Hasta el jueves. . .

ALEJANDRO D. MOLINA (ADAMOL) Jefe de Redacción.

67' para llegar a la red...
90' para encontrar el fútbol

por ADAMOL

El gol de Marcos fue la válvula de escape a una larga cadencia de frustraciones que nos venía proporcionando Universidad de Chile en la Copa Libertadores. Tras 67 minutos en que nadie pudo encontrar la red para romper la ventaja del Cali, por fin el balón fue adentro cuando ya Hodge lo había hecho chocar dos veces en el palo, una en el primer tiempo y la segunda pocos segundos antes de que la empalmara definitivamente el capitán azul.

El griterío de las pobladas tribunas, dijimos, trasuntó casi instintivamente ese miedo de perder de nuestros aficionados y el coto al hastío de ver un ataque con más sonambulos que jugadores de fútbol.

Cali, sin llegar a convencer plenamente ni menos a refrendar el dos a cero favorable en el primer partido jugado en Colombia, estaba, sin embargo, creando demasiados problemas a la "U". No en el ataque, pero sí en el mediocampo, zona vital en los dos tiempos del partido. El mejor fútbol de Desiderio (argentino), Loayza (peruano) e Iroldo (brasileño) neutralizó y hasta hizo desaparecer a la dupla Hodge- Peralta, con ausencia absoluta de este último a través de todo el partido y sin llegar a reforzarse en absoluto con el aporte sin panorama de Marcos.

La inconsistencia del sector medio del campeón chileno dejó huérfana a la ofensiva, que a su vez careció de talento realizador para aprovechar un par de buenas oportunidades creadas por la derecha por Araya, el único hombre universitario "metido" en el partido, aunque largos pasajes olvidado por sus compañeros.

Spedaletti, con obligaciones inherentes a su puesto, desperdició un gol, que se venía gestando bien, al rematar a "quemarropa" sobre la salida de Righi, sin visión como para levantarla con suavidad cuando el arquero tenía el arco desamparado a sus espaldas. Luego, Hodge, que en los primeros 45 minutos fue solamente rematador de media distancia, mandó la pelota al poste con tiro espectacular.

Atrás, Universidad de Chile se quedó solamente en la agotadora labor de Juan Rodríguez y Quintano, los zagueros centrales que **continuamente** *debieron colaborar con los laterales en una tarde inconocible de Manuel Rodríguez, especialmente en su proyección ofensiva. Gran parte de los contra ataque locales murieron despedidos por Manolo Rodríguez, sin sentido de la entrega, por momentos desubicado y sin chispa como para aprovechar el espacio que dejaba el repliegue del puntero contrario. Gallardo, en el otro costado, "sufrio" hasta la desesperación en la custodia de Iroldo y de Loayza, cuando éste se le vino como puntero eventual. Aunque en el gol del brasileño la responsabilidad recaiga fundamentalmente en Peralta, que lo dejó venir libre desde la mitad del campo, y enseguida tampoco se le cerró Juan Rodríguez o Gallardo para evitar su remate. Nef, algo adelantado, creyó que Iroldo se metía hacia el medio y se quedó en el intento de salir cuando vio que el balón entraba por su ángulo derecho.*

Hasta ese momento el Cali había jugado sin muchas pretenciones ofensivas, si bien es cierto que tampoco asumía una defensa exagerada. Los propios errores de la "U" en su vanguardia, donde se desordenaba Arratia por la izquierda, no llegaba Spedaletti por el centro y Marcos con Peralta venían desde atrás moviendo el juego con intrascendencia, sin orientación positiva para entender que sólo Araya podía abrir el camino a la derecha, determinaron las facilidades colombianas para sacar buen partido de la excelencia técnica de Desiderio y Loayza, lo mejor de Cali en mediocampo y ataque.

Spedaletti acusó una lesión que se nos ocurre providencial porque motivó a Ulises Ramos a poner en su reemplazo a Aranguiz. Ya pensábamos que debía salir Peralta y entrar Yávar, con el fin de administrar más fútbol a una delantera equivocada y casi desmoralizada.

Y el segundo cambio tenía que producirse. Ingresó Yávar en el complementario y salió Peralta, un jugador que entendemos para una función más táctica que creadora como es la de organizar. Con limitaciones técnicas de Marcos, pero con menos chispa que Marcos Con el escaso panorama de Marcos, pero sin la vocación de gol de Marcos. Con más problemas que Marcos en la entrega, y con la agravante de que Peralta juega en el puesto eje de un equipo que justamente pretende salir jugando desde mediocampo junto con Hodge, la única dosis de fútbol que le va quedando a Universidad de Chile en la zona de transición.

EL VUELCO.

Las piernas del Cali comenzaron a fatigarse

cente Chancay

La Federación debe tomar contacto más directo y constante con las provincias, pues es allí donde existen los semilleros más surtidos para el futuro del ciclismo.

Por último, si los que ocupan un cargo en la Federación solamente - según ellos- porque son amantes del ciclismo que lo demuestren ayudando a buscar un grupo de Dirigentes capacitados para regir los destinos de nuestros ciclismo de un nivel cultural -social-económico, más elevado que del ambiente del ciclismo y les cedan sus puestos. No importaría que no supieran de ciclismo, basta que conozcan lo organizativo y sean representativos, lo otro se lo supliría una buena Comisión Técnica.

En lo técnico, programar Campeonatos de los denominados "PAJARONES" a través de todas las Asociaciones del país para la mayor difusión de la práctica del ciclismo.

Efectuar Campeonatos Zonales en todas las categorías, para posteriormente confrontar los Campeones Zonales y sacar a los Campeones de Chile. En la de Zonales incluyo a los de Stgo. Con ello veríamos verdaderos Campeonatos de Chile, donde si bien el número de corredores es reducido, abundaría la calidad.

Nombrar técnicos zonales para orientar, tanto en lo técnico, como también en lo directivo, y a la vez recomendar a la Federación a aquellos elementos jóvenes con condiciones.

Formar una escuela de Ciclismo, donde en lo posible ingresarían aquellos elementos recomendados por los Técnicos zonales. A estos jóvenes habría que darle una Beca para que prosiguieran sus estudios en un Internado, y ése ¿Porque no podría ser un Internado exclusivo para todos los deportistas de Chile? La respuesta la podría dar el Consejo Nacional de Deportes del Estado.

En lo que respecta a categorías y desarrollos ya se está cumpliendo en gran parte.

Calendarios anuales de Ruta y Pista, progresivos en distancia, de las competencias, con seriedad y cumplimiento estricto, dejando de lado los sentimentalismos de ciertos clubes y asociaciones al programar éstos ciertas distancias fuera de lugar, basándose solamente que está de Aniversario y es su Prueba clásica.

Esta es parte de mi receta a su pregunta, sumamente breve a pesar de lo extensa.

8°. Todos los deportes están plenamente convencidos, sobre todo el ciclismo, que la Ley del Deporte les va a solucionar todos sus problemas ¡ERROR!

Creo en esta Ley. Creo que irá a proporcionar medios para el progreso del ciclismo.

¡Pero esos medios ¿serán tan fabulosos que por sí solos solucionarán nuestros problemas deportivos, contando con una Directiva - Federación incapacitada y no representativa ?.

Tenis:

La Plata Llama a la Plata

El Club de Deportes del Banco del Estado organizó, con rotundo éxito, una competencia internacional de tenis en la que tomaron parte jóvenes valores de Chile y Estados Unidos.

El torneo, que se realizó en los courts del Estadio "Luis Barros Borgoño" (exEl Llano), concentró, desde el día de la inauguración, gran cantidad de aficionados, deseosos de presenciar el torneo para calibrar el nivel tenístico de nuestras principales raquetas.

Deportivamente, la representación nacional arrasó con las medallas de oro de 18 quilates y como si fuera poco, también con las de plata. De paso, Piérola se hizo acreedor a un premio extra, consistente en un viaje a Estados Unidos.

Desde la terraza del Casino, en el último encuentro del torneo, Albino Cáceres, tesorero de la institución observaba el desarrollo del juego que sostenían Cornejo y Brainard. Cuando Cornejo hizo suyo el partido, el campeonato tocó a su fin. Entonces Cáceres nos dijo: **"Ha sido un éxito, los mismos personeros de la Federación de Tenis estaban alarmados por la gran cantidad de público que asistió a las reuniones. El público del tenis es siempre escaso. . ."**

¿Cuánto costó la realización del certamen?

Algo así como diez mil escudos, que se invirtieron en los arreglos de cancha, publicidad, atenciones etc. ¿Las visitas? Los norteamericanos se pagaron pasaje y estadía.

Y el financiamiento?

El Banco nos hizo un aporte promocional, por eso no cobramos entrada.

¿Otro torneo en proyecto

Vamos a ver. Deportivamente nos conviene, porque **tenemos futuro tenístico, lo que nos falta es roce internacional. Si** seguimos **contando con la** generosa **ayuda del Banco, es seguro que lo haremos. . ."**

Yávar

Profesional por Donde se le Mire

"Lamentablemente tuve que rechazar la excelente oferta que me hizo Lote Schwager para que me fuera al sur y jugara por el equipo que adiestra Luis Alamos. No pude aceptarla por motivos familiares y antes que nada está la salud de nuestros seres queridos. Mi señora está esperando familia y en eso de los traslados siempre pasa algo. Además tengo mis negocios que deben vigilarse personalmente, caso contrario, no andan bien".

Así se expresó Guillermo Yávar, el jugador de Universidad de Chile, cuando lo abordamos para consultarle cómo andaban las conversaciones con el equipo minero.

—¿Se queda en la "U"?

"Bueno, soy de Universidad de Chile, en estos momentos, aunque he sostenido conversaciones con dirigentes de Audax y estamos de acuerdo".

—¿Para irse a Audax?

"Claro, yo soy profesional y se me ofrece una buena perspectiva".

—¿Y la "U" que dice?

—Universidad de Chile, no puede contestar todavía a ninguna oferta por que estamos en busca de la clasificación en la Copa Libertadores de América. Si quedamos, es difícil que me vendan, pero si no, entonces habrían probabilidades. Tenemos fe en que continuaremos en la Copa poque hemos recuperado nuestro standar de juego.

—¿Cómo andan los negocios, los micros?

—Se barajan, es decir andan bién. No hay que descuidarlos. Dan, cuando se sabe exigirles.

—¿Y los pagos en la "U"?

—Estamos al día, recién nos cancelaron los partidos jugados afuera. Aquí no hay problemas económicos.

—En cuanto a la visita que tendrá pronto ¿Qué espera que sea?

Hombre y que sea buen futbolista y mejor negociante.

Goñi:

¿Mucha o Poca Parafina?

Hace algunos años un dirigente de fútbol dijo que había que rociar con parafina el fútbol chileno y prenderle fuego.

Naturalmente que de aquella fecha, hasta ahora, se han producido cambios sustanciales, difíciles a veces, incluso de entender, pero los han habido: Metropolitano, Provincial, Nacional, amén de otra reglamentación que rige el balompié profesional.

"Sí, efectivamente la frase en mia —reconoció Juan Goñi, candidato a presidente de la Federación de Fútbol de Chile—, **pero ocurre que eso lo dije hace un par de años, cuando no se habían introducido modificaciones. Ahora, francamente, no sé si habrá que echarle "mucha", poca o nada".**

—Usted da a entender que hay que hacer algo.

¡Ah! Ya me doy cuenta donde quiere llegar. Le voy a decir una cosa. En estos momentos todos estamos preocupados del fútbol internacional y yo, como estoy alejado de todo eso no podría, en estos instantes, dar una opinión real del asunto".

—Pero usted está en una quina.

"Sí, efectivamente, yo estoy incluido en la nómina que me señala para ocupar un cargo en la Federación. Hasta ahora se ha respetado. Espero que se siga respetando.

¿Y?

¿Y? Que quiere que le diga; a su debido tiempo lo voy a llamar y entonces le diré la cantidad de combustible que necesitaremos. Mientras tanto sólo me preocupa que todo marche bién. Así será mucho menos la parafina. . ."

Colo Colo resolvió rehacer su rama de básquetbol femenino que había, por iniciativa propia, disuelto por motivos económicos cuando la crisis golpeó insistentemente las puertas de su Sede de calle Cienfuegos y tras haber recibido innumerables trofeos que testimonian el esfuerzo y supremacía deportiva que consiguió en largos años de lucha bajo los tableros del cesto femenino.

La decisión de Labán, facilitó aún más el giro de la iniciativa. ¿Qué ocurrió?

Ismenia Pouchard, la rutilante estrella del baloncesto femenino, 15 años consecutivos en Colo Colo, amo del básquetbol chileno, nos relata brevemente los pormenores de la vuelta de Colo Colo a las competencias basquetbolísticas.

Ismenia:

"Nunca he Cobrado un Veinte"

"Colo Colo tuvo su crisis y ya pasó. Mantener una rama cuesta bastante dinero, es muy caro, especialmente como la nuestra en la que actúan cinco jugadoras internacionales. Comprendo a los dirigentes de la época que tomaron la determinación. En una crisis se corta por lo más sano".

¿Por qué volvió a Colo Colo?

"Yo he pertenecido a Colo Colo, como jugadora activa durante 15 años. Usted comprenderá que no pueden olvidarse así no más".

¿Por qué cuesta caro?

"Porqué hay que pagar gimnasio, equipos, entrenador y otros gastos menores, que no dejan de ser salidas. En el básquetbol no hay ingresos reales".

Se dice que usted cobra por jugar básquetbol ¿Qué hay de eso?

"Mire, le voy a ser bien franca. JAMAS HE COBRADO UN VEINTE POR JUGAR. Lo que pasa es que siempre hay envidiosas y chismosas que distorsionan la realidad. Soy amateur ciento por ciento".

¿Y lo de Labán?

"Lo siento sinceramente. Aquí en Colo Colo trataremos de volver al nivel de antes. Ojalá nos vaya bien. Una nunca sabe".

UN DEPORTE QUE SE ALIMENTA DE CRISIS

cuatro pastillas para hacerle "cototo" a Vi

DELFIN ANDREU BERENGUER. Seis años de práctica ciclistica en Francia. Ex-dirigente de la rama de ciclismo de Unión Española. Ex entrenador de la selección de la ciudad de Curicó. Actual entrenador del club Español de Curicó y recién renunciado delegado de esta ciudad a la Federación de Ciclismo de Chile.

1°. ¡A cero propiamente tal no! Pero de seguir con el sistema de selecciones, ya caducas, con toda seguridad sí se llegará a ello.

En Medellín, nuestro ciclismo perdió su prestigio que tanto costo conseguir en otras competencias, tales como "VUELTA A GUATEMALA" 1968, MUNDIAL DE MONTEVIDEO 1968 y otras.

Para formar la Selección a Medellín, se efectuaron pruebas mal encausadas y desordenadas. No se consideró en ningún momento los antecedentes del corredor. Se sabia que se competiría en un clima semi-tropical y nada se hizo para ello. En el momento de nombrar a los hombres para el viaje, cada cual pechó por el suyo, a la postre - no fueron los que verdaderamente tenian condiciones adecuadas. La Federación debió comprar un pasaje extra para poder llevar a Arturo León, y Curicó tuvo que hacer lo mismo con José Muñoz; los demás pasajes se consiguieron en el Comité Olímpico, con toda seguridad con argumentos falsos.

Se llegó a Medellín y a petición de los organizadores, Chile participó en Persecución individual y por equipos, nada más que por cumplir, sabiéndose que no se iba preparado ¿Y NUESTRO PRESTIGIO?

Conclusión a esta pregunta. Se llegó a CERO, pero en materia de Dirigente y no de corredor.

2°. Nuestro ciclista siempre a contado con clase internacional, basta recordar algunos de ellos, tal como: RAUL TORRES; HNOS. MASSANES, EXEQUIEL RAMIREZ, ANDRES MORAGA y muchos otros más; pero en aquel entonces se contaba con dirigentes capacitados como SANTOS ALLENDE, PEDRO RACHET etc.

Esta clase internacional la estamos viendo de nuevo con ARTURO LEON, MANUEL GONZALEZ, JAIME INDA, CARLOS FERNANDEZ y otros en el Ex-Ferriloza y, posteriormente, en lo que podria decirse Ex-Audax, pero, las constantes rencillas - motivadas generalmente por envidias - entre dirigentes, terminó con estos clubes; con ello nuestros corredores perdieron los medios necesarios para demostrar su verdadera clase internacional.

El dirigente juega siempre con las ilusiones deportivas de nuestro ciclista, éste entra en desconfianza y abandona el ciclismo a temprana edad. ¿Casos? Hnos. Vallejos, Raúl González, Raúl Saint -Jean, José Santibáñez, José Ramirez etc.

Conclusión. . .para que nuestro ciclista demuestre verdadero valor, debe existir un lazo de unión y confianza entre ciclista - Director - Técnico - Dirigente.

1 ¿CREE QUE EL CICLISMO CHILENO LLEGO A CERO EN MEDELLIN? . . . ¿POR QUE?

2 ¿ LE FALTA CLASE INTERNACIONAL AL CICLISTA CHILENO?

3 ¿CONSIDERA BENEFICIOSA LA TRAIDA DE UN TECNICO EXTRANJERO? . . . ¿POR QUE?

4 ¿POR QUE LA MAYORÍA DÉ NUESTROS TECNICOS SE OPONEN AL TRABAJO DE UN EXTRANJERO EN NUESTRO MEDIO?

5 ¿CREE QUE EXISTA CRISIS DE DIRIGENTES EN EL CICLISMO?

6 SE SABE AUNQUE NO SE DIGA NI SE ACEPTE— QUE TODO CICLISTA USA ESTIMULANTES ¿CUAL ES SU OPINION AL RESPECTO?

7 ¿CUAL SERIA SU RECETA PARA LEVANTAR EL NIVEL DEL PEDAL CHILENO?

8 ¿LA LEY DEL DEPORTE, CREE UD. QUE TAMBIEN SERA POSITIVA PARA EL CICLISMO?

Esta semana responde a nuestras preguntas DELFIN ANDREU BERENGUER, entrenador galo cuya experiencia parte con seis años de práctica en Francia, prosiguiendo en Chile como director técnico y dirigente como director técnico y dirigente de Curicó, y ahora último acaba de renunciar como delegado ante la Federación.

3° y 4°.- ¡No en estos momentos!. . .El constructor no empieza su obra por los tijerales. Hay que empezar por solucionar los problemas caseros y ordenar nuestro ciclismo directivo - Reglamentación - Dirigentes - Consejo de Delegados - Federación etc. Saber con que contamos como futuro ciclista en Chile; no solamente en Santiago. Una vez ordenados, se puede pensar en traer un Técnico Extranjero, pero verdaderamente capacitado, nada nos aportaría a los técnicos nacionales, otro técnico sud-americano y tampoco un Claudio Costa, ya que los corredores preparados por este debieron recurrir a los estimulantes para figurar en Medellín. Un técnico de prestigio en Europa sería otra cosa.

No nos oponemos al trabajo de un técnico extranjero en nuestro medio, el que diga lo contrario está mal informado, ya que cuando tuvimos conocimiento de la posible contratación de un técnico, enviamos una nota a la Comisión Técnica del Consejo Nacional de Deportes, en la cual explicabamos los problemas de los técnicos nacionales, los que nunca hemos contado con los medios necesarios para desarrollar un trabajo adecuado, como asimismo, nunca hemos sido respetados, ni por el propio Presidente de la Federación, ya que este mismo nos ha desconocido como tales. En la actualidad estamos formando de nuevo el Cuerpo de Entrenadores a petición expresa del Consejo Nacional de Deportes y no del Presidente de la Federación. El C.N. del D. nos dictará cursos especiales a más tardar en el mes de Abril y, posteriormente, - después del respectivo examen - quedaremos clasificados como: Entrenador de Club; Asociación o Nivel Nacional.

Conclusión. . .Necesitamos un técnico de prestigio, que pueda aportar algo más a nuestros conocimientos - previo ordenamiento de nuestros problemas - " y no un compadre como técnico".

5°. Dirigentes los hay y muchos, todos con bastante entusiasmo y amor por el ciclismo. Claro que una cosa es el entusiasmo y amor al ciclismo y otra cosa es el querer ponerse un "PALETO" que queda grande.

Este problema lo puedo clasificar de la siguiente manera: 1° **DIRIGENTES CON CAPACIDAD A NIVEL DE CLUB**: Los hay y con creces.

2° **DIRIGENTES A NIVEL DE ASOCIACION**: Son los menos, pero los que existen están capacitados para ello.

3° **DIRIGENTES A NIVEL DE FEDERACION**¡Ahí si que nos caimos! Porque no existen desde varias décadas. Siempre un Presidente de Turno y dos o tres Miembros del Directorio a la espera de que se aburra el de turno, para agarrar elpuesto uno de ellos; claro que los elige el consejo de Delegados. ¿Qué solución aporta este CONSEJO? . .Bien gracias Conclusión :Hay crisis de Dirigentes, pero solamente a nivel de Federación.

6°. El uso de estimulantes es un vicio que existe prácticamente desde que existen las competencias ciclisticas, y va a costar bastante sacarse este vicio. En Europa hace bastantes años que se lucha con miras a eliminarlo , todavia no se consigue. A nivel nacional no se a tomado ninguna medida aún.

En nuestro ambiente nacional, el problema lo considero sumamente grave. El estimulante lo ingiere la mayoria de nuestros ciclistas, más grave aún, los jóvenes imitan a los veteranos.

Estimulantes los hay muchos y de diversas categorias - (Me reservo los nombres) Nuestros ciclistas lo clasifican en la actualidad por colores (blancos,amarillos, rojos, azules etc). . Cada estimulante produce cierto efecto, ya sea inmediato o una o dos horas después de ingerirlos, los hay de tiro largo y corto. Existen métodos y formas de eliminarlos posteriormente, estas son las cosas que ignoran nuestros ciclistas con el consabido peligro para ellos.

Anécdota, el Domingo 22 del pasado mes, un ciclista (también me reservo su nombre), ingirió 4 pastillas de determinado producto, solamente según el. . . "para hacerle cototo a Vicente Chancay", la prueba en la que éste participó no alcanzó a durar una hora, y lo que éste tomó surte efecto a la hora y media o dos después de intenso esfuerzo. Tomó estimulantes para posteriormente no poder dormir en la noche y no se clasificó en la competencia.

Conclusiones. . .El estimulante

QUIMICO ES DAÑINO PARA EL deportista, el mejor estimulante es una buena preparación física, una alimentación adecuada a base de alimentos y vitaminas, además de una vida sobria ordenada.

7°. En esta pregunta habría tema para ocupar el espacio de esta entrevista y otras más. En primer lugar me referiré a lo Directivo, posteriormente a lo técnico, todo ello en forma breve.

Como menciono más arriba, el problema radica en la Federación. Habría que empezar por un Reglamento nuevo, el actual es caduco e inútil.

Consejo de Delegados de la Federación: éste deber ser formado por personas dispuestas a colaborar con el Directorio y trabajar para el ciclismo, no basta con presentarse solamente al llamado de Reunión de Consejo. Ser verdaderamente representativo de su Asociación y no de los intereses de grupos de Delegados; no todos son así, pero, los más SI. Los responsables son las propias Asociaciones que nombran la mayoría de las veces a personas que ni conocen para representarlas.

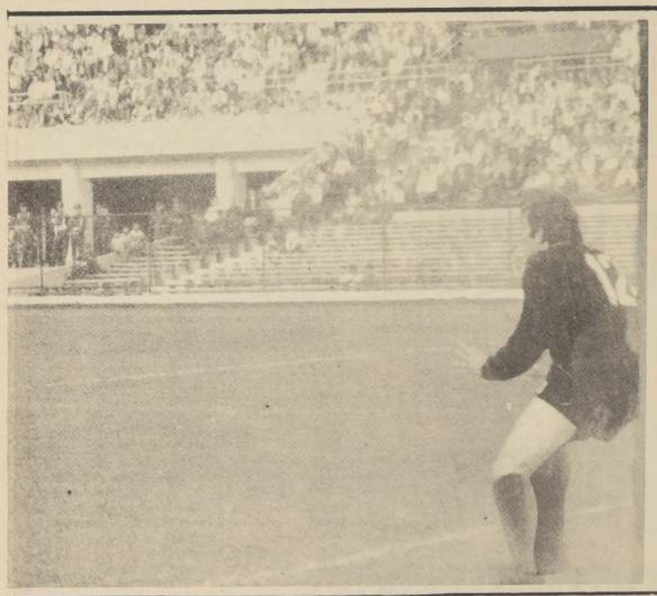

después del primer cuarto de hora Muñoz, lateral derecho y único colombiano que logró convencer en un buen nivel tuvo que vérselas con más atacante en su costado. Desiderio y Laoyza, y luego también Iroldo, iniciaron el repliegue casi hasta su propia área de castigo, dejando arriba para un contra ataque que no se produjo nunca con posibilidades, a Solarte y Gallego, muy discretos ambos.

Así la "U" fue encima, ganando tres cuartos de cancha con monopolio absoluto del juego, vigorizadp por la dinámica de Yávar en una conducción tácita de la vanguardia, haciendo picar a Araya nuevamente y entrando al área para recibir y crear peligro. Yavar fue la llave "cerebral" que abrió la defensa de Cali, a la vez que proporcionó alguna claridad a su ataque, lanzado en la empresa colindante con la desesperación de emparejar la cuenta, primero, y , luego ganar el encuentro.

Con la cancha para Universidad de Chile el marcador no tardó tampoco en pertenecerle. Incluso Quintano arriesgó yendo arriba y estuvo cerca en la jugada del primer gol, ahora con espacio y menos preocupación al desaparecer el ataque colombiano. Los laterales Gallardo y Manuel Rodríguez, "contagiados" por la tranquilidad de remontar el uno a cero y "liberados" de la zozobra, tambien se sumaron a la presión, respaldados por la solvencia y entrega incansable de Juan Rodríguez que paró cualquier alarma en las inmediaciones del área de Nef.

Los dos goles de la victoria conseguidos por Aránguiz y Yávar son la mejor prueba de su decisiva inclusión a una hora en que todavía se podrían enmendar errores. Como resultado, satisface y mantiene a Universidad de Chile con una chance más o menos cierta de clasificarse pero el fútbol empleado , las desinteligencias del ataque en más de dos terceras partes del encuentro, la declinación ostencible en los laterales (Gallardo y Manuel Rodriguez) y en un volante (Peralta), la irregularidad de Spedaletti y Arratia, y la indecisión de la banca para comprender la importancia de Yávar para estos partidos importantes, regalando medio tiempo con su ausencia, hacen dudar de que pueden ganarse todos los puntos acá en Santiago, la única posibilidad concreta de pasar a los cuartos finales. Porque cuesta olvidar los primeros 45 minutos de juego paupérrino ante un equipo que se alimenta de cuatro o cinco valores extranjeros, que le dan al Cali más oficio que calidad técnica y peligrosidad ofensiva.

Marcos dijo antes del partido que ahora se acababan las excusas, las pequeñas excusas de perder afuera. Y es claro, en casa sólo se puede perder con los que son superiores. . .¿cabe preguntarse si Guaraní y Olimpia son inferiores?

do los grandes y pequeños reinados. Louis, Dempsey, Marciano y Clay, las coronas que duraron más.

Tal vez sea la categoría máxima la división que reúne más historia para recordar.

Desde que comenzaron las disputas de títulos mundiales, las estadísticas empezaron a poblarse de hechos especiales.

Desde 1889, cuando Jonh L. Sullivan, derrotó a Jake Kilrain en 72 vueltas, hasta nuestros días, ha pasado mucha agua bajos los puentes y las notas curiosas han ido enriqueciendo el almanaque boxeril mundial.

Los balbuceos del boxeo fueron muy singulares. Era deporte prohibido, mejor dicho no se aceptaba como deporte en un principio y los combates se realizaban de chaquet, en clubes con acceso nada más que a los socios. Se peleaba a puño limpio y no se estipulaba numero de rounds. Razón por la cual las contiendas eran a "finish".

El tiempo pasó, y un día cualquiera, apareció el Marqués de Queensberry, que le puso reglas al boxeo. Pero la historia de este deporte nos dice que no fue precisamente el Marques quien ideó los reglamentos, si no que su secretario de apellido Chamberlain, que por carecer de "aristocracia" no podia dictar ninguna norma. Pero a través de su "patrón" las reglas cobraron vigencia.

Con esta modificación, el boxeo adquirió caracteres de deporte y con el correr de los días se fue puliendo.

Ya dijimos más arriba que fue John L. Sullivan el que abrió la era de los grandes combates derrotando a Jake Kilrain, en un compromiso encarnizado que duró 72 rounds. Podia decirse que con este triunfo Sullivan pasaba a ser el numero uno del mundo. Pero al poco tiempo apareció James J. Corbett quien dio cuenta de Sullivan en 21 asaltos, en pelea disputada en la ciudad norteamericana de Nueva Orleans. Pero tiempo después le salió "gente al camino" a Corbett y no pudo con Bod Fizsimmnonsque lo derrotó por KO en el 14° round. No duró mucho este Bod Fizsimmons, pues se encontró con James J. Jeffries, en la ciudad de Nueva York y sucumbió al 11° round. Pero, "como pecas pagas" dice el refrán y no hubo más remedio que pagar igual. Jeffries no se paró cuando Jack Johnson le metió la mano y lo tiró a la lona al 15° round. Y siguiendo con lo curioso del boxeo, en La Habana, Cuba, Jack Johnson, desapareció del primer plano cuando Jess Willard, lo hizo "dormir" al 26° round. Ahora entraba en "capilla" Willard, y fue nada menos que el famoso "matador de Manassas" el encargado de hacerle justicia a Jack Johnson. En un estadio de Toledo, Ohio, Jack Dempsey necesitó menos de tres rounds para poner fuera de combate al gigante Willard. Como Dempsey era cosa seria, pasaron largos siete años antes que encontrara la "horma de su zapato". En 1927, Gene Tunney ganó al "matador" en una inteligente pelea. No hubo KO, la diferencia fue sólo de puntos. La pelea fue un suceso y al cabo de dos meses se pactó la revancha. En Chicago, Tunney repitió su triunfo y Dempsey vio esfumarse sus aspiraciones de desquite. Claro que Dempsey marcó una epoca en el deporte de los puños y aquí sólo hemos anotado lo "especial que le sucedió.

En junio de 1929 apareció el primer alemán en el boxeo mundial: Max Schmeling. Saltó a la palestra

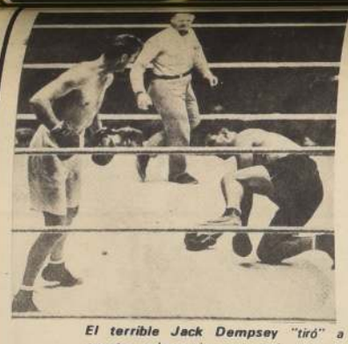

El terrible Jack Dempsey "tiró" a cuanto adversario encontró en su camino, menos a Tunney.

una larga trenza de pesos pesados

por Miguel Merello

Joe Louis, largo reinado en la serie completa. 12 años sin caer.

peleando en Nueva York con Paulino Uzcudun, anotándose su primera victoria por puntos. Para su segundo match, el adversario tenia un nombre mas linajudo: Jack Sharkey. La pelea se hizo en Nueva York, y resultó tan difícil como se había pronosticado. Un golpe prohibido de Sharkey determinó su derrota al 4° round. La buena racha de Schmeling se mantuvo hasta su tercera presentación consecutiva, cuando venció a Billy Stribling, en Cleveland, Ohio, por KO al 15°. Su cuarto combate fue una nueva chance para Jack Sharkey, que tenia sangre en el ojo", a raíz de esa descalificación al cuarto round en aquel match disputado en Nueva York. La cuata fué la vencida para el alemán que subia a pasaos agigantados. Jack Sharkey impuso su estilo en 15 vueltas, disputadas en Long Island City, y vengó la derrota que el llamó "injusta". Un año completo le duró el sabor de la victoria obtenidasobre Schmeling, y hubiera seguido otro tiempo más si no se hubiese cruzado en su camino un gigante italiano llamado Primo Carnera. En la misma ciudad de su triunfo anterior, Long Island, Scharkey dio paso a los manotazos de la reciente aparición italiana y claudico 6° round. Pero la ley del boxeo siguió su implacable camino. Al año siguiente, en el mes de junio, que habia sido tan propicio para Carnera, pues fue el mes de su espectacular triunfo, esta vez le hizo una mala jugada. No pudo seguir en pie más allá del 11° round en su pelea con Max Baer, aquel pequeñito peso pesado judío-norteamericano, amigo de hacer diabluras en elring.

Como en el cuento, vino otra hormiguita... Claro, vino otro pugilista llamado Jim Braddock y le ganó estrechamente a Baer, quedando de "Amo" y listo para pagar el precio de la fama. Y le tocó el turno nada menos que al incomparable Joe, al "Bombardero de Detroit", de avisarle a Braddock que su reinado habia terminado. Joe Louis y Jim Braddock se midieron el 22 de Junio de 1937 en Chicago. Ganó Louis por KO al 8°, comenzando de esta forma una reinado que duraria 12 años. Pero un año antes, este mismo Louis habia tenido una dura experiencia frente al alemán Schmeling, que recuperaba terreno. En la ciudad de Nueva York, "El bombardero de Detroit" pagó el noviciado frente al alemán y no tuvo otra salida que esperar toda la cuenta en el round número doce. Dos años después, Joe volveria al mismo escenario de su derrota a poner las cosas en su lugar, casi en tiempo record. Un minuto y fracción demoró el moreno Joe en poner una izquierda abajo y una derecha arriba, que terminaron con la resistencia y casi con la carrera del ídolo alemán. El primer golpe de izquierda que lo lanzó el norteamericano le quebró la punta de esternón al Germano, luego la derecha remató con violencia la situación, dando con Schmeling por los suelos, para terminar, finalmente, con su humanidad en la sala de un hospital.

Este triunfo del negro norteamericano hizo historia y de ahí para adelante no se le conoce derrotas hasta completar doce años de dominio albosoluto. Joe Louis completó muchas páginas brillantes en la historia del boxeo mundial. Era el hombre de la revanchas. Contendor que lograba tener éxito en un match con Joe, no pasaba el segundo examen. Los KO en su carrera fueron quedando a lo largo de su maravilloso camino y hasta nuestro campeón Arturo Godoy sucumbió ante sus certeros im-

el "milagro cubano"

Y.....¿qué pasó en Panamá? ¿Como explicar que una nación pequeña con un poco más de ocho millones de habitantes haya conseguido sentar tal predominio en los Undécimos Juegos Centroamericanos y del Caribe? ¿Qué razones hubo para que los cubanos monopolizaran las medallas? ¿Es posible imaginar que un solo país quede a tanta distancia de otros veinte incluyendo territorios?

¿Puede hablarse del "milagro cubano"?

Muchas otras preguntas cabria hacer. La impresionante lección de sus atletas sorprende.

Lo concreto es que los isleños no recibieron su éxito como un milagro. Al contrario, la planificación científica de su deporte, iniciada en 1963 con una gran masa escolar estaba buscando dicha meta.

Fue la incorporación de solventes técnicos extranjeros, en suficiente cantidad, con tareas precisas, puesto que estaban encaminadas a la formación de entrenadores criollos, fue también la construcción de todo tipo de campos deportivos, fue en una palabra, la entrega de todo un pueblo a la práctica deportiva la que bajo el lema "El deporte, derecho del pueblo", lo que abonó el camino.

Una fecha histórica para el movimiento deportivo cubano fue el 9 de agosto de 1963. Se iniciaban ese día en La Habana, los Primeros Juegos Deportivos Escolares Nacionales, donde más de tres mil setecientos alumnos-atletas competirían en los ocho deportes programados: atletismo, gimnástica, natación, fútbol, básquetbol, vólei-

Los pilotos de los coches soviéticos Moskvich, que intervinieron con gran éxito en el Rally Londres-Sydney, posan con bellas admiradoras, luego de cruzar la meta. Los rusos pasarán por Santiago en el próximo Rally Londres-México, que se correrá con motivo del Mundial de Fútbol (FOTO NOVOSTI PRESS).

Dos equipos de corredores soviéticos, que pilotearán coches Moskvich, de fabricación soviética, tomarán parte en el Rally Londres-México, que se correrá con motivo del próximo Campeonato Mundial de Fútbol. La prueba automovilística tendrá un recorrido de 26 mil kilómetros y partirá desde Londres el domingo 19 de abril, para seguir a través de varios países europeos y Brasil, Argentina, Chile, Perú, Ecuador, Colombia y Panamá para terminar en ciudad de México.

Se espera que unos 120 coches, representando a unos 30 países de Europa, Asia y América, estarán en sus puestos de largada, en el Estadio de Wembley.

Por la Unión Soviética, entre otros, estará el equipo que actuó exitosamente en el anterior Rally Londres-Sidney, donde ocupó el cuarto lugar individual y el primero en equipos. Este grupo lo formarán los pilotos Alexander Ipatenko, Victor shchavelev, Alexander Terekhin, Eduard Bazhenov, Valentin Kislykh y Unoh Aava, que lograron buenas ubicaciones finales, al volante de sus cuatros coches Moekvich. Hay que señalar que en esa oportunidad de 98 máquinas que partieron, sólo arribaron a la meta 56. De 30 coches Ford, llegaron a Sydney 14; de 19 BMC, lo hicieron 14; de 4 Mercdes Benz llegaron 2 y de 4 Simca, también 2. Los cuatro Moskvich que salieron de Londres terminaron la carrera en Australia.

Una parte de los pilotos soviéticos viajarán a América del Sur en el mes de marzo, para conocer la ruta y otro tanto lo hará en la ruta por países europeos.

A su paso por Santiago, los pilotos de la URSS ofrecerán una conferencia de prensa, con el auspicio del Automóvil Culb de Chile. (APN).

LA FIEBRE automovilística, la pasión de "los tuercas" se esta extendiendo a todas partes. Las competiciones se suceden con regularidad en Europa, América, Asia y si hubiera buenas pistas, también entraría a la Antártida.

Mientras en la Vieja Europa este mes se da comienzo a la temporada del Campeonato Mundial de Fórmula 1 para 1970 con la aparición de un nuevo equipo: March Ford 701, en Brasil también prende y se adentra entre los fanáticos de la velocidad y del peligro, la Fórmula Ford, categoría muy similar a la Fórmula 4 Internacional. Uno de sus mejores pilotos es Luis Bueno, vencedor en Río de Janeiro.

entrenarán 26 mil kilómetros en 32 etapas y en un reducido tiempo de 39 días y 6 horas y media. Se trata del Rally "Copa Mundial" que obligará a los participantes a cruzar montañas, pantanos, selvas, desiertos, bajo las variedades más absolutas de climas y superficies.

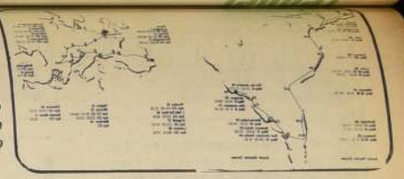

Esta competencia, que ha despertado justificado interés, es una especie de prolongación gigante del Rally Londres-Sydney, realizado el año pasado.

(VIENE DE LA VUELTA)

momentos del "maestro"- cuando venció la resistencia de Escuti con un furibundo lanzamiento libre. Vinieron más tarde las gloriosas jornadas del "ballet azul". La dupla Sánchez-Campos, cuando los relatores se sabían de memoria la jugada: corrida de Leonel, centro y gol del ariete. Luego siguieron las estre-llas, más campeonatos, más triunfos, más zurdazos Y Leonel al centro. Su fama rebasó las fronteras. Su histórico puñetazo que dió por tierra con la insolencia y mala intención del italiano David ¡Cómo aplaudió el estadio! Ese sí era un chileno.

Pero los años pasan y vino la declinación natural. Esa misma declinación que ahora motiva su alejamiento del club de sus amores. Porque Leonel puede dejar la "U", puede jugar por cualquier otro club y demostrar que "aún no estoy acabado", puede triunfar ¿Pero podrá olvidar la camiseta del "Chuncho"?

Más que nada Leonel se va de la "U" por resentimiento, por el deseo de demostrar que aún es el jugador de siempre. Se va porque el sentimentalismo parece dejar paso al profesionalismo entendido como tal. Y no interesa en demasía el amor a la camiseta. Y Leonel ya no pertenece al grupo de los románticos viajeros . . .

Braulio Musso:

"Sánchez era Parte de la "U""

Braulio Musso también fue un símbolo. Y como tal se retiró del fútbol y de la "U". Y a él sí que le decían el "Viejo", por su sabiduría y por los años en la Universidad de Chile. Pero Musso se retiró sin bulla. A los 37 años comprendió que sus chuteadores debían estar colgados. Y, a nuestro entender, con la amargura de no sentirse despedido como su dedicación al "Chuncho" lo merecía. Faltó también el partido de homenaje, faltó un marco apropiado que le hiciera sentir que el sudor regado en la cancha había calado en la afición. Dejó el fútbol, y para siempre.

Ahora vive en la tranquilidad de su hogar, alejado totalmente de los estadios. Pero aún siente "aletear" el "Chuncho" en su pecho.

"No quisierra recordar tiempos pasados. Yo vi que la "U" no me necesitaba y abandoné lo que tanto quería. No fué tan sencillo, pero lo hice".

¿Cree que Leonel debió seguir jugando en otro club?

"Sinceramente, no. No porque no sea capaz de hacerlo, sino porque Leonel era parte de la "U" y creo que allí debió terminar. Ahora, lo que puede haber pasado, no quisiera tocarlo. Siempre me he mantenido al margen de que suceda en la "U", y no quisiera cambiar en estos momentos. Que Leonel haya sido y sea un jugador excepcional, no se puede desconocer. Como futbolista, lo he admirado y lo seguiré haciendo".

Juan Carlos Gangas:

"Bienvenido sea el Maestro"

Juan Carlos Gangas nació en la "U". Jugó esporádicamente en el primer equipo, en muchas oportunidades alineó junto a Leonel. Después vino la intervención de la Central en los asuntos de Colo Colo, se desmanteló el cuadro y Universidad de Chile ofreció a Gangas al club popular. El novel jugador prefirió actuar en primer equipo que continuar siendo un segundón en el "Chuncho". Ahora se encuentra nuevamente con su viejo maestro vistiendo la camiseta alba. Otra vez el reencuentro. Y junto entrenan en el Estadio Gasco.

"Volverme a encontrar con Leonel en la cancha, ahora como compañeros de otro equipo, es una satisfacción enorme. El maestro-así lo llama- puede recuperar en Colo Colo lo que perdió en la "U". Si usa la inteligencia y acondiciona su innata calidad de guía de armador de juego, metiendo pelotas a los veloces delanteros que tiene Colo Colo, no dudo que volverá al primer plano. Pero ya le digo, tiene que ser visionario".

—¿Cree que Sánchez debió irse de la "U"?

—"No, por supuesto que no. Pero son cosas que pasan. El se siente con deseos de jugar, y si puede hacerlo en otra parte, nada debe objetársele. Leonel fue un ídolo en la "U" y como tal debió terminar.

Qué ha sido para Ud. Leonel?

—Un maestro. Desde pequeño me aconsejó y no sólo a mí, sino a todos los jugadores jóvenes de Universidad de Chile. Casi siempre me decían que Leonel era una sombra para mí. No lo creo así. Nunca lo he creído. Ahora, en Colo Colo, nos encontramos y seguiremos juntos el nuevo camino.

Orlando González, ex dirigente:

"La "U" no Negoció a Leonel"

"Creo que Leonel se fue de la "U" por una sola razón: simplemente, no se resignó a no tener un puesto seguro en el equipo. Y para un hombre de la categoría de Sánchez, de su gran calidad de jugador tanto de nuestro club como de la Selección, eso no podía ser. Por más de diez años el nombre de Leonel estaba a la cabeza del equipo azul y de la Selección Chilena; con su nombre comenzaban las formaciones de ambos elencos. Más que nada, su partida es una razón de orden psicológico; de la noche a la mañana se encontró sin poder vestir la camiseta en calidad de titular. Y yo lo comprendo. Todos pueden comprenderlo, y deben hacerlo. Personalmente, hice todo lo posible por retenerlo en "Universidad de Chile", pero fue imposible. Por sus propias razones de desear jugar en un primer cuadro".

¿Personalmente qué hizo Ud?

"Cuando vi que algo pasaba entre Leonel y Ramos, cité a ambos a una especie de comparendo. Leonel dijo que tenía cabida en el equipo, eso pensaba él. Pero Ramos manifestó que eso era asunto del técnico. Y en la "U" manda el entrenador".

¿Existían roces anteriores entre Leonel y Ramos?

"No, nunca. Creo que antes que Ramos se hiciera cargo del equipo jamás hubo problemas entre ambos. Las dificultades comenzaron sólo en la cancha. Por esa misma razón fue que enfrenté a ambos. Pensaba que Leonel, por lo que hasta ese momento era en la "U", tenía la suficiente razón como para saber qué es lo que pasaba realmente. Pero ya le digo, nunca hubo problemas entre Sánchez y el entrenador o con algún dirigente".

¿Cuál era la situación reglamentaria de Leonel en la "U"?

"Tenía contrato hasta el 31 de enero de 1971, sin ningún problema económico. Cuando Leonel se fue a Colo - Colo, la "U" no lo negoció; le regaló su pase y, además, le canceló todo el sueldo del año 70, a manera de compensación. Como ve, la "U", además de perder a Leonel, perdió plata. Y eso se hizo para desmentir a aquellos que dicen que Sánchez recibió "el pago de Chile".

Orlando González muestra su pesar por el alejamiento del wing izquierdo de la "U". Sus palabras y gestos reflejan aún incredulidad. "Conozco a Leonel desde muchachito, siento una gran simpatía por él. Fue un ejemplo en Universidad de Chile como jugador y como persona. Lo recordaré siempre con la camiseta azul. Ojalá se cumplan sus deseos en su nuevo club".

Mario Mosquera, ex dirigente:

"Ahora me Sentiré un Poco Colocolino"

"Hablar de Leonel Sánchez es hablar, más que de un símbolo, de un ídolo que marcó una brillante y ejemplarizadora etapa en Universidad de Chile y el fútbol nacional durante 22 años".

Con esa frase, Mario Mosquera, ex dirigente de la "U", sintetiza su pensamiento acerca de la pena que le causó la partida de Leonel de las filas azules.

"Estimo que el procedimiento para separar a Sánchez de la "U" no fue el más adecuado. Yo respeto que por orientación técnica se haya querido prescindir de sus servicios. Pero hay algo más. Existe, y está palpable en el ámbito futbolístico, que se cometió una injusticia sin parangón en el fútbol chileno. Leonel, en todos los aspectos de la vida, ha logrado sobresalir y constituye un ejemplo para la juventud. Lo admiramos durante tantos años, por sus cualidades físicas, por su tenacidad para rechazar cualquier superioridad deportiva, por su histórico puñetazo que dio vuelta al mundo y todos participamos de él, por la tranquilidad que nos dio la potencia de su zurdazo. Leonel siempre firmó contratos en blanco, dejando a los dirigentes la responsabilidad de llenarlos. Pudo ganar más dinero en otro club, pero también hay que reconocer que lo que ganó en la "U" es algo que no se puede pagar. Sánchez, incluso ahora último, se ofreció para quedar en la banca y ni siquiera se le dio la oportunidad. El no tenía que demostrar nada. Sus pergaminos están impresos en letras de molde en la secretaría del club. Se le faltó el respeto, no cabe la menor duda. Porque a cualquier ser humano se le debe el mínimo de consideración. ¿Económicamente? Leonel está bien. Posee una casa, un departamento, un taxi, un coche particular, un negocio de artículos deportivos y reservas de dinero en depósito. Pero falta lo otro. Leonel está enfermo. Le duele que la "U" le haya clavado esa banderilla en pleno corazón, cuando él mismo se encargó de hinchar de felicidad esos mismos corazones con sus goles extraordinarios. No pierdo las esperanzas de recuperarlo, porque es un ídolo para Chile. Creo que ahora me sentiré un poco colocolino . . ."

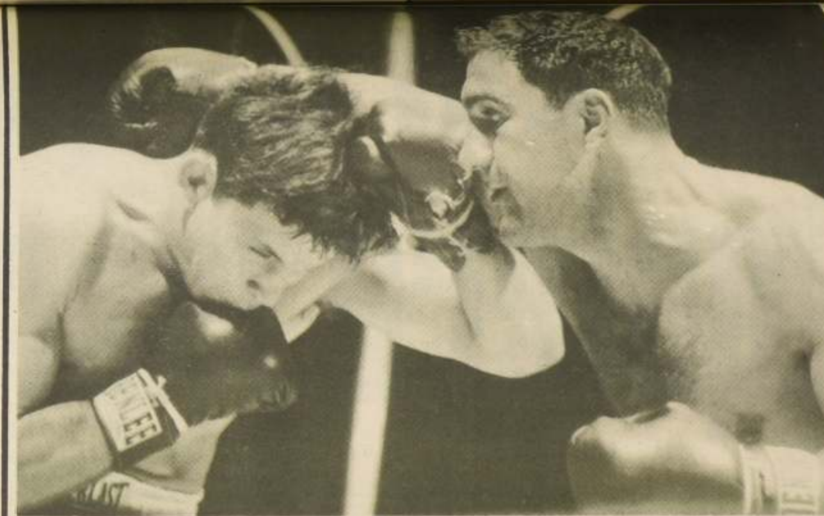

Rocky Marciano *con La Starza. El vigor contra la técnica. Ganó lejos el vigor de Rocky.*

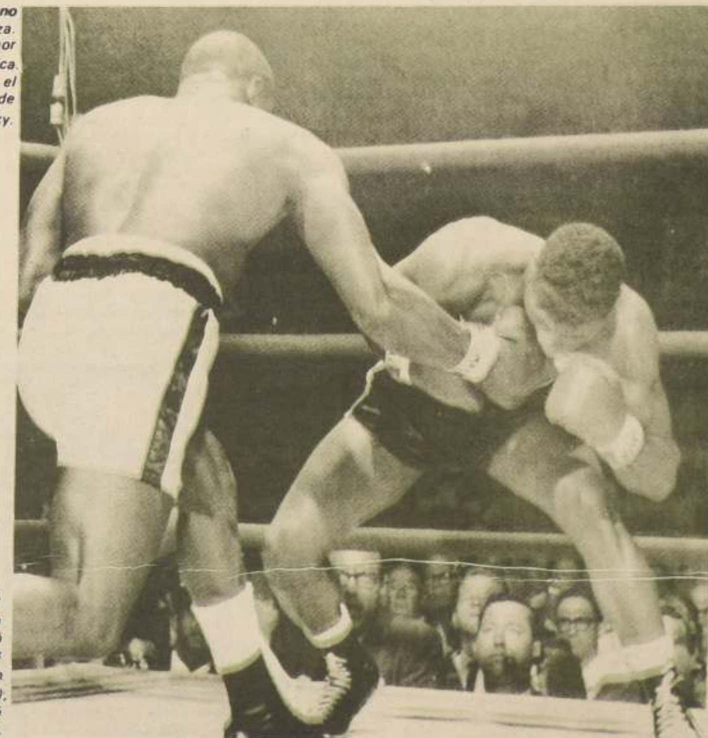

Floyd Patterson *no soportó los impactos de Sony Liston (de espaldas), y entregó la corona.*

pactos. La campaña del "Bombardero" es archiconocida. Hay opiniones que dicen que fue el mejor pesado de todos los tiempos. Si alguien sostuviera lo contrario, jamás dejaría de reconocer la incuestionable calidad de Louis. Antes de terminar definitivamente su carrera alcanzó a combatir con Joe Walcott, en Nueva York, anotándose una de sus últimas victorias por KO. Más adelante, la historia es conocida: Joe quiso recuperar el tiempo perdido y los dólares gastados, volviendo al ring en busca de las glorias idas. Pero se encontró con un ilustre desconocido que lo puso en su lugar. Un inesperado KO, terminó con Louis en el retiro definitivo. Con Rocky Marciano nacía un nuevo campeón, pero muy lejos del imcomparable moreno norteamericano. Con la aparición de Rocky, la técnica se ausentaba del primer plano del concierto mundial. Joe Walcott alcanzó a hacer una intentona por recuperar el sitial perdido, pero su esfuerzo resultó en vano. Ganaba su match frente a Marciano, hasta el 11° round. A cuatro del final de la contienda, llegó el mortífero golpe del italo-norteamericano y Joe Walcott dijo adiós a toda esperanza. Posteriormente a este combate, el negrito Walcott pidió otra chance, pero bordeaba los 40 años y nada tenía que hacer frente al vigor del invicto Marciano. La revancha no alcanzó ni a ser filmada, al primer round ya estaba la mano en alto del norteamericano y el cuerpo de Walcott "durmiendo" en el piso.

Posteriormente, no hubo clasicos en la serie pesada. Marciano impuso su estilo y arrolló con cuanto adversario le salió al paso. Así cayeron Ezzard Charles, Archie Moore, Nino Valdés, Roland La Starza y otros, sin inquietar mayormente al campeón. Quien más afortunado estuvo en su empresa fue Ezzard Charles, que le duró los 15 rounds estipulados, en una pelea heroica. Se creyó en su época que Archie Moore podría hacer tambalear la corona. El viejo Archie Moore, que por sus traquiñuelas y ampliio dominio del ring, era el indicado para inquietar el campeón. Pero Marciano lo "clavo al noveno round, en septiembre del 55 en Nueva York.

Rocky Marciano se retiró del boxeo y dejó a la serie completa sumida en la más absoluta pobreza. Posteriormente vino una selección de pesos pesados y llegaron a la final Floyd Patterson y el sueco gemar Hohansson. Ambos fueron "flor de un de un día". No tuvieron estabilidad y se turnaron como campeón por un corto período cada uno. Apareció Sony Liston y noqueó al campeón de turno (Patterson) en menos "que canta un gallo. La paliza fue por partida doble, ya que también lo puso KO en la revancha.

De Liston llegamos a la aparición del joven campeón olímpico de Roma y revolucionario del ambiente boxistico mundial, Cassius Clay. Antes de pelear con Liston, ya Clay andaba vaticinando su victoria. Lo demas es historia conocida. Ganó al fornido Liston y pasó a comandar el grupo de los pesados del mundo. Clay no perdió una pelea jamás y sólo el gobierno de los Estados Unidos vino a poner fin a su reinado.

El nuevo campeón de la categoría es Joe Frazier, que le ganó la final a su compatriota Jimmy Ellis, no hace mucho en el nuevo Madison Square Garden por KOT al 4° round.

bol, ajedrez y béisbol.

Aquella etapa era sólo el inicio de una empresa gigante, cuya más reciente edición tuvo lugar del 9 al 23 de agosto de 1969, cuando se reunían cinco mil doscientos ochenta niños de las seis provincias, para discutir la supremacía, no ya en ocho, sino en diecinueve disciplinas.

Ya han pasado siete competiciones de una fecha a otra y una inmensa mayoría de los atletas que integraron los equipos isleños en los Juegos Centroamericanos y del Caribe en Panamá, han salido de ese vivero.

Antes de empezar este trabajo masivo, con los niños, con los escolares, el deporte cubano estaba sustentado por pilares atléticos débiles, producto del abandono casi total, precedente.

Cuatro eslabones competitivos —aún quedan muchos— son la resultante misma de la inagotable cantera de los escolares: Los X Juegos Centroamericanos de Puerto Rico en 1966, Panamericanos de Winnipeg en 1967, Juegos Olímpicos de 1968 y Juegos Centroamericanos de 1970.

La lógica indica que de mantenerse este rendimiento creciente, que no radica en la conservación de determinadas figuras, de la sublimación del individuo, sino en la incansable formación de nuevos y mayores valores, el deporte cubano seguirá dando sorpresas, no sólo en el concierto centroamericano.

Los próximos Juegos Panamericanos de Cali, Colombia de 1972 pueden constituirse por primera vez, en una competición de gran interés. El predominio absoluto de los estadounidenses que dejaba relegada la trascendencia del certamen a los puestos secundarios, tiende esta vez a disminuir. Los cubanos con su béisbol, atletismo, vóleibol; los brasileños colombianos y mexicanos en natación; los argentinos en remo —entre otros— pueden hacerlo realidad.

Leonel: la zurda que no quiere morir

Un año de ocaso en la "U" que sonó a requiem. . .Un año futuro en Colo Colo que suena a promesa. . .La realidad de lo que parece una injusticia humana. . .La verdad de una institución que pretende ser justa.

por Carlos Araya

La realidad golpea a los aficionados al fútbol, y no tan sólo a los aficionados al fútbol, sino también a muchos chilenos ajenos al balompié: Leonel Sánchez, el puntero izquierdo de la "U" y de numerosas selecciones nacionales, ya no vestirá la azul camiseta de la Universidad. ¿Razones? Muchas.

El hecho, la verdad concreta, ha levantado una polémica de proporciones. La prensa, el aficionado, jugadores, dirigentes y el afectado mismo han dado las más variadas opiniones al respecto. Se han levantado defensores del crack y también muchas personas que no están muy de acuerdo con la actitud de Sánchez de vestir en la presente temporada la camiseta de Colo-Colo. Porque Leonel ya pertenece al elenco popular. En una sencilla ceremonia, mientras en otro sitio otro jugador símbolo, Alberto Fouilloux, en una reunión con más bulla, también cambiaba de institución, el ex-jugador azul firmaba contrato por el club albo.

Tanto se ha criticado al club deportivo de la "U" que sus dirigentes se vieron obligados a emitir una declaración pública para aclarar conceptos acerca de los hechos que motivaron el alejamiento del puntero de la tienda universitaria. En los puntos principales se dice que anteriormente, a comienzos de 1969, el jugador había solicitado a la directiva que le vendiera el pase en 100 millones porque habían algunos interesados en sus servicios; posteriormente se llegó a un acuerdo y se le renovó contrato por otros dos años, por las sumas exactas pedidas por Sánchez. Agrega que Leonel dejó de ser símbolo de la Selección durante el período preparatorio para las eliminatorias del Mundial; que luego Leonel ya no siguió en los primeros equipos de la "U" y que, al darse cuenta de esta situación el jugador, consultó a la directiva el por qué de este alejamiento. Se le contestó que el cuerpo técnico ya no consideraba indispensable sus servicios y que no se le podía garantizar su inclusión de titular. Ante esto, Leonel solicitó su pase en blanco, a lo cual accedió la directiva laica. También se señala que el jugador rehusó a jugar por la "U" contra Santos en un partido de homenaje por su dilatada carrera en la institución; Leonel se negó y solicitó autorización para jugar por otro equipo en el Hexagonal. Así se hizo y reforzó a Colo-Colo recibiendo su sueldo por parte del club azul. Finaliza el documento señalando que Sánchez contrarió a la directiva al jugar por Colo-Colo contra su ex-club y que, además, se le regaló el pase y se le canceló el sueldo correspondiente a todo el año 1970. En el comunicado,el club dice que Leonel ha hablado contra la "U" movido por un ofuscamiento propio de la situación.

Hasta aquí la relación desnuda de los hechos. Lo que dice la "U" y lo que dice el jugador, que todo el mundo conoce, que culpa al entrenador Ulises Ramos y a Carlos Pilassi, presidente de la institución, por su ida del club. Pero al grueso de la hinchada no le preocupan las razones escritas en un papel. Eso sólo es un aspecto reglamentario con sabor a mármol. Frío y sin asunto. Que hayan habido discrepancias y dificultades entre jugador y club no interesa, o por lo menos no se toma en cuenta en el momento de contemplar la realidad. ¿Leonel ya no pertenece a la "U"? ¿Ahora jugará por Colo-Colo? Como para no creerlo! Pero es así. El símbolo azul ya no será tal. Quizás en algunos años más vuelva a surgir otro jugador con la estampa de Sánchez para tomar su lugar. Pero por el momento la "U" se queda sin una estrella.

En el Hexagonal, jugado recientemente, la afición vio con extrañeza como el viejo Leonel jugaba contra su equipo. Y defendiendo a Colo-Colo, el rival de toda la vida. Esa fue la gota que colmó el vaso y terminó por romper las tensas relaciones que desde ya se advertían entre el jugador y su club. Hasta ahí se soportaron. Vino entonces lo que ya todos conocen. La prueba que Leonel rindió en Colo-Colo dejó satisfecho al club albo y, enseguida, se llegó a un acuerdo entre ambas partes.

¿Cruzaría por la mente de Leonel la idea de tener que abandonar a la "U" algún día? ¿O por la mente de algún hincha de Universidad de Chile? Durante los años malos del "Viejo Leonel" -así le dicen ahora- ¿le atormentaría el hecho de sentirse relegado a un segundo plano y como consecuencia de esta situación partir del club de su vida en busca de un mejor futuro? Porque en el fondo eso fue lo que realmente pasó al internacional wing izquierdo de tantas selecciones nacionales. ¿Cansancio físico, cansancio futbolístico, vejez prematura? Suposiciones, nada más. ¿O es acaso que a los años cansados de Leonel le faltaron el respeto los años vigorosos y pujantes de las figuras jóvenes del cuadro azul?

Y la verdad fría duele. Duele quizás del mismo modo como le dolieron hace algunos años al artillero azul las ácidas críticas vertidas por la prensa acerca de una notoria baja en su juego. Porque antes también se dijo que Sánchez estaba acabado. Que ya no estaba para jugar en primera división, ni siquiera en un club de ascenso. Recuerdo haber escuchado en una oportunidad en un comentario radial, que el viejo Leonel estaba para jugar sólo en los potreros. Pero él mismo se encargó de desmentir aquellas injusticias. El, con su temple y coraje, con esa grandeza de muchacho humilde, con el vigor de sus 28 años, con su impresionante zurda, con su juego que lo llevó a ser ídolo no sólo de la "U" sino también de todos los hinchas del fútbol. Y allí reapareció nuevamente la estrella que parece acompañar a Leonel. Otra vez estuvo en la boca de todos, nuevamente sacó el grito de gol del gigante de mil cabezas de las jornadas futbolísticas. Pero en aquellos años Leonel tenía fuerza, tenía juventud, estaba en la posesión de todos sus medios para volver al sitial que le correspondía. Quizás ahora las cosas hayan cambiado, los 33 años del crack son un duro escollo. Pero no será esta la primera vez que el jugador de la "U" encuentra dificultades en su camino. Y siempre las superó. ¿Quién puede decir que ahora no? La alba camiseta de Colo-Colo puede darle la oportunidad de hacerlo. De él depende ahora. Como dependió de su zurda mortífera el triuno de muchos partidos de nuestra selección, de muchas de las siete estrellas que luce el banderín de la Universidad de Chile. Si el solo "tiro libre de Leonel Sánchez" fue sinónimo de gol para sus parciales. Con su "cañonazo" dobló las manos de incontables arqueros. ¿Quién podrá olvidar jamás sus goles en el Mundial del 62? Y aquel partido de preparación contra la Selección Alemana. Desde 40 metros hizo "la gracia". Y la obtención de la 2ª estrella azul, en una memorable noche de 1959 -quizás uno de los mejores

SIGUE A LA VUELTA

Ulises Ramos:

"Ya no Gravitaba en el Equipo"

Para Ulises Ramos, en entrenador de la "U", existe una sola razón sobre el alejamiento de Sánchez. "Creo que Leonel ya cumplió como jugador su ciclo en Universidad de Chile. El, es muy lógico, no quiso seguir como reserva".

¿Existía anteriormente algún problema entre ambos?

"No, en absoluto. Nunca tuvimos problemas."

—Pero, ¿ lo echó Ud?

—"No, no tenía facultad para hacerlo. Como técnico, creo que no es indispensable en el equipo. Y se lo demostré. Le dije, en trece partidos que él había jugado, la "U" perdió diez . Eso denuestra que no gravitaba en el cuadro".

¿Nada más?

"Nada más. Como entrenador, no puedo guiarme por sentimentalismo. Si así fuera no podría dejar sin jugar a ninguna estrella. Y eso no puede ser".

Leonel Sánchez:

"Definitivamente: la "U" me Echó!"

Para Leonel no existen razones de ningun tipo sobre su alejamiento de Universidad de Chile. No piensa en su declinicación, ni en la pérdida de sus condiciones de goleador de distancia. Para él, sólo cabe en su mente una verdad: "Ulises Ramos, el entrenador, y Carlos Pilassi, el presidente del club,me echaron".

—**¿Por qué se fue de la "U"?.**

—"Dijeron que no servía. Yo pienso lo contrario y lo voy a demostrar".

—¿Por qué a Colo Colo?

—"Me tendieron la mano y les demostraré que no se equivocaron".

—¿No cree que ya está acabado?.

— "Ya lo habían dicho antes. Veremos ahora".

—¿Piensa seguir jugando mucho tiempo más?.

—"Nada más que dos años. Luego me retiro definitivamente".

—¿Resentido?.

—"Creo que no mereci este trato. Pero ellos (los dirigentes) no me necesitaban y me dejaron de lado. Imposible olvidar a la "U", eso no podré hacerlo nunca".

—¿Contento en Colo-Colo?.

—"Mucho . No pensé que pudiera encontrar tanto afecto".

Y el sendero que Leonel terminó en la "U" continua en Colo-Colo. Ya recibió el apoyo de la hinchada en aquel partido contra su ex club en el Hexagonal. **Un aplauso formidable . Como para no olvidarlo.**
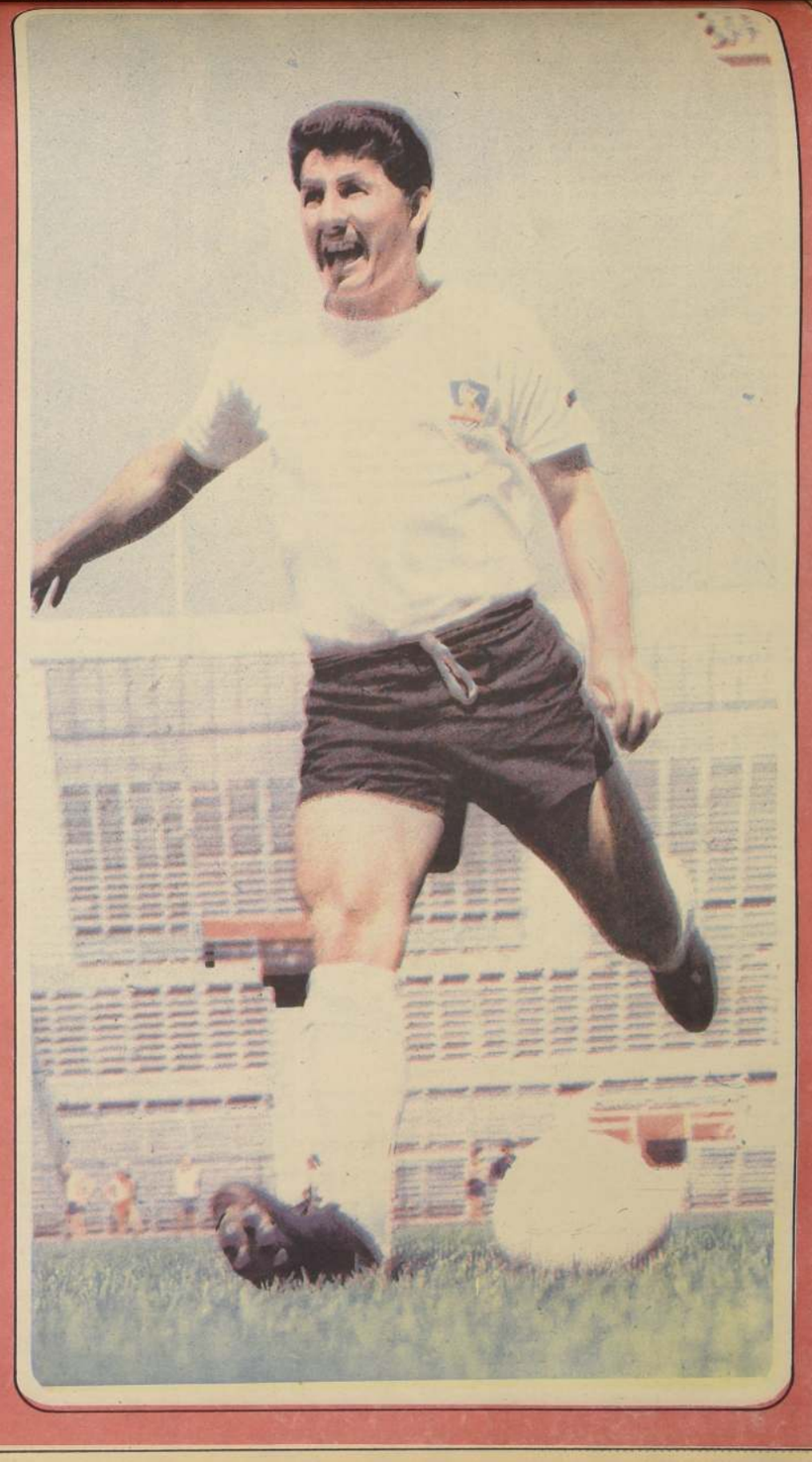
Al ver entrenar a Leonel en Colo- Colo, vistiendo la camiseta alba, con todo orgullo de jugador genial, da la impresión que el "viejo" Sánchez debió nacer en Colo- Colo. Parece que siempre hubiera sido colocolino. Y la hinchada alba ¿Cuántas veces no deseo a que Leonel hubiera pertenecido a sus filas? **Y ahora ya lo tiene, sólo que no en mejor tiempo.**