Superávit de 28 Millones de Dólares en Comercio Exterior de Chile

(Información en página 5)

INICIATIVA DEL GOBIERNO:

Proyecto que Prohibe Parcelación de Fundos Fue Despachado por Comisión de la Cámara

(Información en página 2)

Con la Destitución del Ministro de Defensa Comenzó la Purga en Cuba

(Información en página 12)

TIEMPO PARA SANTIAGO: Despejado, aumento de la temperatura. **TEMPERATURA DE AYER:** Mínima, 6,1° C. a las 6.40 horas. Máxima, 24,2°, a las 16 horas.

PRONOSTICO: Norte Grande, nubosidad parcial. Norte Chico, despejado. Zona Central, despejado. Zona sur, lloviznas. Zona austral, parcialmente nublado, con lloviznas.

LA NACION

Año L — Santiago de Chile — Viernes 18 de Marzo de 1966 — Precio: E° 0,30 — Edic. Aérea: E° 0,35 — N.o 17.635

Edición de 20 páginas - En dos secciones

Crónica, Págs.	1 y 4 a 6	Guía, Pág.	10
Política	2	Social	11
Redacción	3	Cables	12
Gremios	7	Hípica	13 a 15
Económicos	8	Deportes	16 y 17
Provincias	9	Teatros	18 y 19
		Magazine	20

Lo Confirmó Ministro Collados en Foro Sobre Problema Habitacional:

EN 6 MIL VIVIENDAS FUE SUPERADO PLAN HABITACIONAL DEL AÑO 1965

EN DOCUMENTADO INFORME, EL MINISTRO DE VIVIENDA SEÑALO LOS ALCANCES DEL PROGRAMA NACIONAL DE CONSTRUCCIONES QUE EN EL PASADO AÑO LLEGO A 52.534 VIVIENDAS.- EL PROYECTO CONSULTA LA CONSTRUCCION DE UN TOTAL DE 360 MIL VIVIENDAS PARA EL AÑO 1970

(Información en página 6)

HOY SE OFICIALIZA LA "OPERACION INVIERNO"

El Estado, las Juntas de Vecinos y la Empresa Privada unirán sus esfuerzos para defender las poblaciones de los rigores del invierno

Hoy, a las 12.30 horas, el Asesor de Promoción Popular, Sergio Ossa Prelot, le dará la partida a la "Operación Invierno", primer esfuerzo serio de un Gobierno, para impedir los desastres que provoca en las poblaciones populares el rigor de las lluvias y temporales. Al acto, asistirán los Ministros de Obras Públicas y de Vivienda, representantes del sector Privado y de las Juntas de Vecinos. Al exponer el extraordinario plan de acción, Sergio Ossa explicará que durante dos meses seguidos, y a partir de hoy mismo, el Estado y las Juntas de Vecinos, con el valioso aporte de las Empresas Privadas, se entregarán de lleno a construir soleras, limpiar caminos y calles, enripiar poblaciones enteras y, en fin, a levantar defensas contra las lluvias que se avecinan. Todo esto se realizará en 13 provincias y asegurarán una verdadera protección a los barrios populares.

Salvamento de Emergencia

El violento incendio que destruyó varias casas en la calle Santo Domingo esquina de Diagonal Cervantes, dió motivo para mostrar nuevamente la eficiencia de los bomberos, así como también su heroísmo para salvar vidas en peligro. EN EL GRABADO, a falta de víctimas de carne y hueso, un voluntario "salva" un maniquí que, sin protestas, se deja llevar por el corajudo bombero.

AVERIADAS LLEGARON LAS "UES"

Prieto (en el grabado), Tobar y Gallardo llegaron lesionados

(Información en página 17)

HOY LLEGA LA PRINCESA MARGARITA

La Princesa Margarita, heredera al trono de Dinamarca, llega hoy a Santiago, a las 18 horas, vía aérea desde Lima. La joven princesa, de 25 años de edad, realiza una gira por América Latina y permanecerá en nuestro país hasta el miércoles próximo. En Los Cerrillos será recibida por el Canciller Gabriel Valdés y esposa. A las 20 horas, la princesa que ha conquistado gran popularidad por su sentido de democracia, ofrecerá una conferencia de prensa en el Hotel Carrera.

Sorteadas Sedes del Mundial Cestero

Ayer al mediodía se efectuó el sorteo de las series en que quedarán clasificados los países que participarán en el Campeonato Mundial de Básquetbol, que organiza la Federación Chilena de este deporte.

El torneo comenzará el 16 de abril y finalizará el 31 del mismo mes. Intervendrán en él 13 equipos representativos de otros tantos países, quienes actuarán divididos en tres subsedes, de los cuales los que logren los dos primeros lugares pasarán a la rueda final que se jugará por puntos en Santiago y Valparaíso a partir del día 20 de abril.

Tres Mil Toneladas Diarias Deberá Elaborar Planta IANSA de Ñuble

Su construcción se financiará con préstamo de 70 millones de marcos alemanes. Se ampliará, además, la planta azucarera de la provincia de Linares

(Información en página 4)

La Política EL SENADO • LA CAMARA • LAS COMISIONES • LOS PARTIDOS • LOS PROYECTOS • SU DISCUSION

DIJO EL SENADOR FUENTEALBA:

Investigación propuesta es perjudicial y atentatoria contra Institutos Armados

El senador democratacristiano demostró inexactitud de la argumentación del senador socialista Raúl Ampuero sobre facultad de la Comisión de Defensa de indagar e investigar sobre la actuación de los oficiales de las Fuerzas Armadas

El problema suscitado por los ascensos militares ha sido motivo de largas controversias en el Senado. Por una parte, los senadores de la oposición, especialmente el socialista Raúl Ampuero, han sostenido que ellos no tratan ni han tratado de postergar dichos mensajes. Su argumentación se ha basado en el artículo Nº 40 del Reglamento Interno de la Corporación, que ha sido interpretado erróneamente.

Por otra, el senador Renán Fuentealba, en su discurso pronunciado en la Cámara Alta sobre este problema, dejó en evidencia el error en que caen los senadores opositores y muy particularmente Raúl Ampuero.

"¿De qué se trata, señor Presidente? —dijo Fuentealba—. Se trata de que el Honorable señor Ampuero, con motivo deascensos militares, en particular de dos jefes de las Fuerzas Armadas que, según hojas de servicios, habían desempeñado o están desempeñando los cargos de jefes de zonas de emergencia, pidió que, como cuestión previa, se constituyera la Comisión de Defensa del Senado en los lugares en que ellos han ejercido estas funciones, para indagar y averiguar si se desempeñaron dentro de los márgenes y atribuciones que la ley les señala, o si, por el contrario, se excedieron en el ejercicio de sus facultades".

Hecha la petición por el Honorable señor Ampuero —agregó— ofrecí la palabra, y yo la solicité para expresar mi juicio sobre el particular. Quiero repetir cuáles fueron las razones que tuve para manifestar mi oposición a su solicitud.

En primer lugar —dijo Renán Fuentealba—, sostuve que nunca, en toda la historia del Senado de la República, no obstante que las leyes de emergencia datan desde hace más de 20 años, se había solicitado que la Comisión de Defensa Nacional, para tratar los ascensos de jefes de las Fuerzas Armadas que se hubieran desempeñado como jefes de zonas de emergencia, investigara los hechos relativos a su desempeño en estas funciones y que me parecía inusitado que, en esta ocasión, por primera vez, se pidiera algo semejante.

INVASION DE ATRIBUCIONES

En segundo término, manifestó que, en su concepto, no podía interpretarse el artículo 40 del Reglamento del Senado en la forma amplísima en que la interpreta el senador Ampuero, y que, si bien ese precepto faculta a las Comisiones de esta Corporación para reunir todos los antecedentes e investigar todos los hechos que puedan servir de fundamento a sus decisiones, no cabía interpretar que, por esta vía, las Comisiones del Senado, cualquiera de ellas, podían llevar a invadir, incluso, atribuciones propias de las Comisiones fiscalizadoras o investigadoras que la Cámara de Diputados sí puede nombrar en uso de sus atribuciones. Agregué que, según mi criterio, si el Senado deseaba reunir otros antecedentes de hecho acerca de la conducta de oficiales de las Fuerzas Armadas, cuyos ascensos hubiera propuesto el Ejecutivo, debía hacerlo a través de los organismos regulares, vale decir, la jefatura de las Fuerzas Armadas y el Poder Ejecutivo, de quienes dependen, de acuerdo con la Constitución Política, solicitándoles la ampliación de sus informes. Aceptar otra interpretación —repito— significa proveer al Senado de facultades fiscalizadoras.

CONTRA LA JERARQUIA

Dijo también que, dentro de la premura del debate y de la sorpresa con que fue hecha la proposición por el senador Ampuero —puesto que no podía suponer que la iba a hacer—, adoptar un acuerdo de esta especie significaría atentar contra la organización jerárquica de los Institutos Armados y daría gravemente. "Lo creo realmente así —dijo—, porque es evidente que los organismos competentes, para dar informaciones acerca de los antecedentes o hechos relativos a la conducta funcionaria de los oficiales de las Fuerzas Armadas cuyos ascensos se proponen, son los organismos dependientes de esas fuerzas y los del Ejecutivo que digan relación con ellas. Pero, admitir que, además, la Comisión de Defensa Nacional tiene tuición en esta materia, es, a mi juicio, atentar precisamente contra el orden jerárquico en las Fuerzas Armadas".

El senador Fuentealba agregó: "Considero perjudicial y atentatorio contra los institutos armados y contra cualquiera otra repartición de la Administración Pública, el que una Comisión del Senado pueda desempeñar funciones propias de los organismos regulares de los cuales dependen las Fuerzas Armadas y esas reparticiones".

Senador Renán Fuentealba.

Se constituyó Comisión de la Cámara que investigará sucesos de El Salvador

Fue designado Presidente el diputado democratacristiano Pedro Muga. El Jefe de los Comités del PDC, Alfredo Lorca, dejó callado al socialista Eduardo Osorio

Ayer se constituyó la Comisión de la Cámara de Diputados que investigará los lamentables sucesos ocurridos hace algunos días en el mineral de El Salvador. La reunión se efectuó en las últimas horas de la tarde, y fue elegido presidente, el democratacristiano Pedro Urra. Integran, además, el organismo fiscalizador, los siguientes parlamentarios: Renato Valenzuela, Arturo Valdés, Héctor Valenzuela, Wilna Saavedra, Eduardo Cerda y Carlos Garcés, democratacristianos; María Maluenda y Víctor Galleguillos, comunistas; Eduardo Osorio, socialista; Orlando Poblete y Clemente Fuentealba, radicales, y Hugo Zepeda, por el Comité Independiente.

INCIDENTE

Muy enojado anduvo durante todo el día de ayer el diputado socialista, Eduardo Osorio, quien tuvo un intercambio de palabras con el jefe de los comités democratacristianos, Alfredo Lorca.

El parlamentario socialista, visiblemente alterado, increpó a Alfredo Lorca señalando que los democratacristianos eran los que demoaraban la constitución de la Comisión Investigadora que viajaría al mineral de El Salvador.

Lorca refutó enérgicamente a Osorio y le señaló que "la Comisión no ha sufrido retraso alguno, ya que durante el día serían nombrados los representantes del PDC. Agregó Lorca "que somos los más interesados en que se esclarezca la verdad y por lo tanto tenemos derecho a nombrar a los diputados que están más estudiados en este problema".

Osorio se quedó con sus dichos y en estos momentos debe estar muy pensativo, ya que la Comisión se constituyó sin problema alguno.

Diputado Pedro Muga.

REGIDOR ANTONIO TAVOLARI FUE EXPULSADO DE ASAMBLEA SINDICAL

VALPARAISO.— No quedó tranquilo el regidor Antonio Tavolari, del Frente de Acción Popular, con su aplastante derrota del domingo 6 de marzo frente a las fuerzas arrolladoras de la Democracia Cristiana con su candidato a diputado Juan Montedónico Nápoli.

Fue sorprendido en los momentos en que incitaba a los obreros municipales, convocados por su directiva sindical a una asamblea en calle San Ignacio Nº 528, a participar en el paro nacional anunciado por la CUT y que, como se sabe, constituyó un desesperado fracaso para los politizados gremios y el FRAP.

Durante el desarrollo de este acto se hizo presente en el ya citado local el regidor de la Municipalidad de Valparaíso, señor Antonio Tavolari Vásquez, ex candidato a diputado, quien trató de obtener, por todos los medios, el apoyo de los asambleistas para el paro ordenado por la Central Unica de Trabajadores, siendo violentamente expulsado de la sala y abucheado por los asistentes, que en número cercano a 700 se habían reunido en la indicada asamblea. El regidor Tavolari, que no se caracteriza por su buen humor y a quien sus repetidas derrotas lo tienen de muy mal genio, tuvo un intercambio de expresiones violentas y un tanto reñidas con las buenas costumbres, con los dirigentes y algunos de los concurrentes a la asamblea. Debió alejarse rápidamente del recinto de ella, frustradas sus esperanzas de inducir a un nuevo paro a los trabajadores municipales, que rechazaron la posición planteada, por una inmensa mayoría de opiniones contrarias a esta nueva actitud sediciosa a que pretenden arrastrar a los trabajadores el Frente de Acción Popular y sus mentores.

PARLAMENTARIA DEL PDC PUSO EN SU LUGAR A DIPUTADA COMUNISTA

La diputada María Inés Aguilera, del PDC, puso en su lugar a la comunista María Maluenda, que día a día recita un nuevo verso en la Cámara de Diputados. Pero al parecer los versos no le sirvieron de nada con la diputada democratacristiana, quien no tuvo pelos en la lengua para hablarle claro y decirle algunas verdades.

María Inés Aguilera dijo: "Ud. colega María Maluenda, ha ido por el país con sus poemas sembrando el odio entre los humildes. Sólo se ha dedicado a eso". La diputada comunista, que a su voz siempre plañidera añade gestos muy teatrales, se levantó indignada y trató de hacer callar a la parlamentaria del PDC. Pero ésta recobró la fuerza de su voz y le dijo:

"Ud. llamaba en la mañana a todas las mujeres chilenas para que apoyaran su posición. Pues bien, yo también llamo a todas las chilenas pero no a una campaña de odio y de terror, sino a pacificar los corazones de los hombres".

La diputada comunista viendo que quedaba en desventaja trató de sacarle el cuerpo a la discusión, y poniéndose de pie, gritó: "No sabe Ud. que está tratando con un representante popular".

A lo que María Inés Aguilera le respondió: "Y de lo que cree que vengo yo...".

COMISIONES UNIDAS DEL SENADO:

Gobierno insiste en planteamientos que favorecen a Sectores Público y Privado

En una actitud obcecada, los marxistas y radicales volvieron a rechazar en las Comisiones Unidas del Senado la garantía del Estado a las obligaciones que contraigan las Sociedades Mineras Mixtas.— Dispuestos a destruir la política económica del Gobierno, los parlamentarios de Oposición rechazaron disposiciones que fijan las normas de aplicación del reajuste

Nuevamente, la oposición rechazó ayer la autorización al Presidente de la República para otorgar el aval del Estado a las obligaciones que contraigan las sociedades mineras mixtas que se organicen de acuerdo con los convenios del cobre aprobados por el Congreso. A pesar de la enorme importancia que tiene esta disposición por cuanto constituye la base de la aplicación de los convenios y por consiguiente se impide al país recibir importantes recursos destinados entre otros aspectos a realizar la Reforma Agraria, los senadores de oposición, pertenecientes a las Comisiones Unidas, Gobierno y Hacienda del Senado, volvieron a rechazarla.

Votaron en contra cuatro senadores del FRAP y un radical. A favor lo hicieron los democratacristianos Ignacio Palma y Rafael A. Gumucio. Se abstuvo el conservador Enrique Curti.

Por la disposición rechazada se autoriza al Presidente de la República para otorgar la garantía del Estado hasta por US$ 245.000.000, a las obligaciones en moneda extranjera que contraigan las sociedades mineras mixtas que se organicen de acuerdo con la ley, siempre que en estas sociedades adquieran, a lo menos un 25% del Capital Social, la Corporación del Cobre, la CORFO, la Empresa Nacional de Minería o la Empresa Nacional de Electricidad S.A.

Han rechazado esta disposición precisamente quienes aparecen ante la opinión pública apoyando el proyecto de Reforma Agraria del Gobierno, demostrando así que no desean su aplicación.

LEY INCOMPLETA

Asimismo, las Comisiones Unidas volvieron a rechazar el artículo 2º del proyecto de reajuste de remuneraciones de los sectores público y privado aprobado por la Cámara de Diputados, que fija la forma como se aplicará el reajuste. En esta forma la ley queda incompletar, ya que, el artículo 29 se establecían las normas por las que se pagara el reajuste, perjudicando su aplicación.

PORTUARIOS

Fueron aprobadas todas las indicaciones del Ejecutivo que dicen relación con los portuarios.

También fue aprobado el artículo propuesto por el Ejecutivo por el cual se autoriza al Jefe de Estado para emitir bonos o pagarés de Tesorería a seis años plazo y hasta por la suma total de 50 millones de escudos que ganarán un interés anual del 12% y podrán ser adquiridos por el Banco del Estado de Chile, pudiendo a su vez negociarlos mediante descuento u otra forma de negociación con el Banco Central de Chile. No regirán para este efecto las limitaciones que pudieran existir en las leyes orgánicas de estas instituciones. Estos pagarés o bonos deberán ser emitidos con el objeto de cancelar el Fisco al Banco del Estado las obligaciones pendientes con motivo de las bonificaciones por fertilizantes que son de cargo del Fisco y que le adeuda hasta la fecha al Banco del Estado.

La amortización se hará en cuotas anuales iguales, pagándose los intereses vencidos a la fecha que corresponda cancelar cada cuota.

Igualmente se faculta al Presidente de la República para emitir bonos o pagarés a tres años plazo y hasta por la suma total de 15 millones de escudos, que ganarán un interés anual del 12% y podrán ser adquiridos por las personas a quienes se les adeude la bonificaciones por fertilizantes durante el período que va del 1º de octubre de 1963 al 30 de septiembre de 1965, en cancelación de ella. Estos bonos o pagarés no serán negociables y se amortizarán en cuotas anuales iguales con los intereses vencidos que se pagarán junto con cada cuota.

MATERIAS PREVISIONALES

Consultado por los periodistas, el Subsecretario de Hacienda, Andrés Zaldívar, manifestó que el criterio del Gobierno es contrario a las indicaciones que significan nuevos beneficios previsionales, por cuanto representan un mayor gasto y se encuentran desfinanciadas.

Es posible que las Comisiones den término hoy al estudio del proyecto, el que quedaría en condiciones de ser despachado por la Sala la próxima semana.

UN PASO MAS HACIA LA REFORMA AGRARIA:

Proyecto que prohibe parcelación de fundos fue despachado por Comisión de la Cámara

La medida propuesta por el Gobierno tiende a dar seguridad al campesino chileno que trabaja en el latifundio.— Toda hijuelación o división de las tierras deberá ser autorizada por la CORA

Por unanimidad, la Comisión de Agricultura de la Cámara de Diputados aprobó ayer el proyecto del Ejecutivo por el cual se prohibe la división, parcelación o hijuelación de todo predio rústico de superficie superior a 80 hectáreas, sin previa autorización del Consejo de la Corporación de la Reforma Agraria.

A la sesión en que se aprobó esta iniciativa, que tiene estrecha relación con el proyecto de Reforma Agraria, no concurrió el conservador Fernando Ochagavía, quien, en una actitud reaccionaria, censuró a la Mesa de la Cámara por haber puesto en votación la calificación de urgencia de este proyecto.

En esta forma, esta iniciativa quedó en condiciones de ser tratada por la Sala en su sesión ordinaria del próximo martes. Fue tratada de preferencia la urgencia a petición del diputado Carlos Garcés.

Comentando la actitud del diputado Ochagavía, el Presidente de la Cámara, Eugenio Ballesteros, manifestó que este proyecto no vulnera el derecho de propiedad, sino que limita su ejercicio por razones de bien común.

REFORMA AGRARIA

Por otra parte, la Comisión de Agricultura continuó ayer el estudio en particular del proyecto de Reforma Agraria, aprobando los artículos 3º y 4º con solamente el voto en contra del diputado conservador Fernando Ochagavía.

Por el artículo 3º aprobado por la Comisión, se declara que son expropiables los predios rústicos de que sea dueña una misma persona natural, cualesquiera que sean su ubicación en el territorio nacional y las categorías de sus terrenos que, aisladamente o en conjunto, tengan una extensión que exceda de 80 hectáreas de riego básicas, calculadas conforme a la Tabla de Conversión que se establece en el artículo 158. Este mismo artículo dispone que será expropiable cualquiera de esos predios, o parte de alguno de ellos, o la totalidad de éstos, sin perjuicio del derecho de reserva que corresponda en conformidad a la ley en estudio. Para los efectos de la expropiación por la causal establecida en este artículo en el caso de expropiarse predios de que sean dueñas personas casadas, se considerarán como un todo los predios pertenecientes a ambos cónyuges, aún cuando estén separados de bienes, excepto el caso de que estén divorciados a perpetuidad.

PREDIOS ABANDONADOS

Por el artículo 4º, también aprobado por la Comisión, se establece que son expropiables los predios rústicos que se encuentren abandonados y los que estén mal explotados.

Por indicación de los diputados democratacristianos integrantes de la Comisión, fue aprobado un nuevo inciso para agregar al artículo 4º señalado. Se establece que, no obstante la causal de expropiación establecida en el inciso anterior, sólo se aplicará una vez transcurridos dos años a contar de la fecha de la vigencia de la presente ley, respecto de aquellos predios rústicos que desde una fecha anterior a 1º de noviembre de 1963 tengan una superficie que no sea inferior a 80 hectáreas de riego básicas".

Esta indicación fue suscrita por los diputados democratacristianos Carlos Rivera, Carlos Garcés, Fernando Sanhueza, Enrique Zorrilla, Pedro Cancino, Gilberto Cazanga y Renato de la Jara.

A pobladores de todas las ideologías ha servido Operación de Emergencia

Una respuesta a información insidiosa del diario "El Siglo" ha entregado la presidenta del Comité de los "Sin Sitio y Sin Casa", de Valparaíso, Juana Molinare Rivera. La prensa extremista en su edición del día 9 de marzo se refirió a la valiente actitud que ha tenido la presidenta de esta organización porteña; calificando de mezquinas promesas electorales el anuncio hecho por Juana Molinare de que se harían realidad la entrega de 6 mil sitios a los pobladores porteños.

La presidenta de los "Sin Sitio y Sin Casa" que se ha destacado por su valiente actitud al enfrentarse con parlamentarios frapistas y que inclusive llegó hasta a renunciar a su calidad de militante socialista cuando advirtió la forma como este partido estaba engañando a sus militantes y arrastrándolos hacia una mezquina actitud de oposición al Gobierno y a sus medidas en beneficio de las clases populares, ha sido también víctima de la injuria del diario "El Siglo", que no puede perdonarle su actitud definida de entregarse por entero al servicio de los pobladores que desean obtener un sitio para levantar su vivienda y que están cooperando decididamente con el jefe de la Operación de Emergencia, coronel Alberto Aranda.

Juana Molinare Rivera entregó a LA NACION su propia versión de los hechos que se produjeron como consecuencia de la asamblea celebrada por los miembros de la institución que preside en presencia del Subsecretario del Interior, Juan Hamilton, señalando que sin pretender responder a las injurias proferidas en su contra por el diario "El Siglo", quiere dejar constancia de la generosa colaboración prestada por el coronel Alberto Aranda a los pobladores agrupados en los "Sin Sitio y Sin Casa". Señala que la Operación de Emergencia ha servido a todos los pobladores por igual y que el Gobierno que la impulsa no hace distingos de ideologías, y que el jefe militar de la Operación, coronel Alberto Aranda, merece el respeto unánime de todo el pueblo chileno, por el bien que está haciendo a los pobladores porteños.

PORTEÑOS APOYAN AL GOBIERNO.— Miles de porteños trabajadores y pobladores se concentraron en la Plaza Sotomayor de Valparaíso para expresar su apoyo al Gobierno del Presidente Eduardo Frei. El acto contó con la asistencia del Ministro del Interior, don Bernardo Leighton, quien habló en representación del Primer Mandatario. La concentración fue organizada por el Deplo. Sindical del Partido Democrata Cristiano de Valparaíso y constituyó una nueva demostración masiva de apoyo a la política del Supremo Gobierno.

DE IZQUIERDA A DERECHA

JORNADAS DE LA JDC.

Mañana se iniciará en los salones del Audax Italiano, las Jornadas de Trabajo de los dirigentes nacionales de la Juventud Demócrata Cristiana. La reunión contará con la asistencia de numerosos parlamentarios: Directiva y Consejo de la JDC; Jefes de Departamentos, Directivas Estudiantiles y de Federaciones.

El temario para las Jornadas es el siguiente:

1.— Análisis político.
2.— Programa de Trabajo para el presente año, y
3.— Temario y características del Congreso de la Juventud a realizarse en junio próximo.

VICEPRESIDENCIA DE LA CAMARA

En sesión de la Cámara se dio cuenta de la renuncia a la 2ª Vicepresidencia de la Corporación del diputado, Luis Papic. Según se acordó dicha renuncia se discutirá y votará en la sesión ordinaria del martes próximo.

PEDRO URRA:

Juventud chilena junto al Gobierno

El presidente de la Juventud Demócrata Cristiana, diputado Pedro Urra, durante su intervención en la Cámara señaló la importancia que para la juventud toda tiene como consecuencia el hecho producido en El Salvador. "Es claro —expresó Urra— que estos sucesos son productos de la estrategia que patrocinaron algunas directivas políticas, y la línea de cambios sociales que se están llevando a cabo en nuestro país a iniciativa del Gobierno."

El parlamentario juvenil destacó que ante eso todas las organizaciones juveniles, tales como la FECH y FEUC (Federación de Estudiantes de la Universidad Católica), han sacado sus conclusiones y repudiado la actitud subversiva que han adoptado ciertos grupos minoritarios que tratan de hacer enfrentar a los trabajadores con el Gobierno.

Sin embargo, señaló Urra, es un hecho sintomático que a nivel juvenil las diferencias partidarias han sido borradas, ya que se ha comprendido que en esto se busca sólo el desorden y la provocación. El Gobierno —agregó— tiene sus metas y no se saldrá de ellas y ante eso la juventud está consciente y apoyándolo. Citó, como ejemplo, el caso de la Federación de Estudiantes de Chile, donde junto a votos democratacristianos repudiando la actitud de ciertos grupos minoritarios, estuvieron los votos de los vocales comunistas.

Conferencia científica del Dr. F. Casasbellas

Hoy, a las 18.45 horas, hablará por Radio Universidad Técnica del Estado, el doctor Fernando Casasbellas, Vicepresidente de la Sociedad Científica de Chile, para referirse al fin de los horrores de la hemofilia, al nuevo telescopio solar sin cúpula ni techo y otros sucesos de actualidad en el mundo de las ciencias.

Análisis del Derecho de Propiedad efectuará Semana Social Portaliana

Durante los días comprendidos entre el 30 de marzo y el 2 de abril del presente año se realizarán en Valparaíso las reuniones de estudio de la III Semana Social Nacional, que, como tema central de debate y análisis tendrá "El Derecho de Propiedad" o "Propiedad Privada": ¿Obstáculo o Valor?

Los organizadores de esta Tercera Semana Social que tendrá por sede permanente la Universidad Católica de Valparaíso expresan en la convocatoria respectiva que se ha escogido como tema central "El Derecho de Propiedad", por considerarse necesario estudiar profundamente la doctrina cristiana sobre esta materia, como un aporte a la discusión pública que actualmente se está verificando en torno a este tema.

Los estudios de esta Semana pretenden reafirmar de acuerdo con el pensamiento cristiano la vigencia del derecho de propiedad a pesar de la crisis porque atraviesa. Pero pondrá de manifiesto que en los países en vías de desarrollo, se encuentra en conflicto con otros derechos de la persona humana, en forma más frecuente y aguda que en los países desarrollados o satisfechos.

ASPECTOS DEL PROG

La primera "mesa re" dentro del programa de debates y estudios III Semana Social N se realizará sobre "R Agraria" y entre los principales del día —miércoles 30 de marzo guran el de "Sentido de la Riqueza", a cargo R. P. Beltrán Vill "Diagnóstico Histórico propiedad en Chile" relator el profesor Jorge zaguirre. El tema es "Remodelación Redonda "Propiedad pleo"; "Diagnóstico co-Social de la Propiedad lena", relatora, señora Mercado. y "Propiedad da y Derecho Natural tor, señor Pierre Bur nes 1º: Mesa Redonda piedad Privada de la de Información". Mesa donda, "Promoción Propiedad"; "La Pontificia y los Problemas tuales de la Propiedad tor, señor Carlos Dou "Propiedad y Desarrollo lator, R.P. Louis Lebret nalmente, el sábado Redonda "Propiedad Pública taria"; "Reforma Agraria Chileno de la Propiedad lator, señor Patricio

LA NACION Empresa Periodística LA NACION, fundada 14 de enero de 1917 — AGUSTINAS 1269, TELEFONO: 82222 — CASILLA 81 — D.
PRESIDENTE DEL CONSEJO Y DIRECTOR: Jenaro Medina. Domicilio: Agustinas 1269.
REPRESENTANTE LEGAL: Eduardo Labbé Jaramillo. Domicilio: Agustinas 1269.

Contrato de Trabajo y Despidos Arbitrarios

Preocupación fundamental del Gobierno ha sido no sólo mejorar las condiciones económicas en que se desenvuelven las clases trabajadoras, sino también implantar un estatuto jurídico que haga realmente operantes las garantías que corresponden a su dignidad humana.

A esta preocupación correspondió el proyecto de ley elaborado por el Ministro del Trabajo, que tiende, fundamentalmente, a reglamentar las causales de terminación del contrato de trabajo y a poner término definitivo a los despidos arbitrarios.

Al Estado corresponde velar en forma especial por aquellos sectores económicamente más débiles de la ciudadanía, que constituyen a la vez su más valioso capital humano. Y esto no sólo por razones económicas, sino principalmente porque el bienestar y la tranquilidad de dichos sectores representa el reconocimiento de los derechos de los individuos que los componen.

El patrón o la empresa disponen de un capital-dinero que es respetado por el Estado, dentro de normas razonables que se le imponen con miras al bien común. Pero en el hecho, si bien existían hasta ahora algunos resguardos en favor del empleado u obrero, este último no gozaba de garantía alguna que hiciera respetar su capital-trabajo, de cuyos ingresos viven exclusivamente los asalariados y sus familias. El asalariado podía ser despedido legalmente por simple capricho. Esta situación de inestabilidad fundamental, aparte de constituir una grave injusticia, era a la vez un elemento que en nada favorecía la paz social, ya que la permanente inquietud del candidato a quedar cesante sin explicaciones tenía que proyectarse en un estado de ánimo colectivo.

Este reconocimiento categórico del derecho del trabajador a su empleo, junto con ser un paso revolucionario para la justicia social, debe también conjugarse con los casos en que las reales necesidades de la empresa o una conducta inadecuada por parte del obrero o empleado justifican la terminación de su contrato de trabajo.

El proyecto de ley, a través de una minuciosa reglamentación, ha logrado este objetivo.

Tanta era la urgencia de rectificar cuanto antes la situación de injusticia que existía anteriormente, que el Ejecutivo, previendo la demora que se produciría en la tramitación del proyecto, obtuvo en veinticuatro horas una ley transitoria, que prohibió durante ese lapso los despidos y vencida esta ley transitoria, anunció oficialmente que se contemplaría una garantía en la ley definitiva para aquellos asalariados que hubiesen sido arbitrariamente despedidos durante el intervalo. Más aún, obtuvo el compromiso de entidades patronales de no despedir personal sino dentro de las más estrictas e ineludibles circunstancias.

El Gobierno ha demostrado plena consecuencia con las aspiraciones de justicia social que informaron su programa. Desgraciadamente, debido a ciertas modificaciones que se introdujeron al proyecto durante su tramitación, por la vía de la indicación, la ley no pudo ser promulgada en la forma como fue despachada por el Congreso. Fue necesario vetarla, para mantener la armazón jurídica básica del país, que a través de algunas de las disposiciones aprobadas habría sufrido un serio deterioro.

Corregida esta anomalía mediante el veto, sólo queda esperar el término de la tramitación ulterior para que el proyecto se transforme en ley.

Esta iniciativa representa, por el profundo contenido social de sus disposiciones y por el vasto campo de su aplicación, que está, precisamente, en los sectores mayoritarios y hasta ahora menos protegidos del país, una fundamental y definitiva conquista que el Gobierno ha logrado en su política popular.

La Princesa de Dinamarca

Muy esperada en esta capital la Princesa Margarita de Dinamarca, heredera al trono de ese país.

S. A. R. Margrethe Alexandrine Thorildur Ingrid, hija de Federico IX de Dinamarca, permanecerá en visita oficial durante seis días en esta república democrática. Será recibida por el Primer Mandatario y participará de numerosos actos. Es curioso y característico de nuestro contemporáneo dar una noticia de esta especie en un mundo en que dominan las democracias. Pero es verdad que esta Princesa heredera, a pesar de ser adolescente real de sangre, también pertenece al mundo democrático, pues es su bello país, la tierra de Hans Christian Andersen, que ha embelesado la infancia de los años.

Según dicen las Constituciones de su país del 5 de junio de 1953, la Princesa Margarita podrá heredar el trono de sus mayores. El año 1958 ella cumplió 18 años y pasó a ser la Heredera del Reino de Dinamarca; en esa oportunidad su pueblo le tributó el más cálido homenaje de afecto, y, principalmente, en Copenhague, la capital del reino, se sucedieron las manifestaciones de simpatía hacia la bella Princesa. Se iba así cumpliendo todo un cuento de hadas y princesas encantadas, del cual ella era la protagonista.

Se ha señalado que cuando esta Princesa suba al trono de su país será la segunda Margarita que se ciña la corona real. Ya desde 1387 a 1412 gobernó Margarita I de Dinamarca.

Nuestra gentil visitante es una de esas princesas modernas que aman a su pueblo y se identifican con las tradiciones democráticas. Educada en diversas universidades, posee una extraordinaria cultura, y al mismo tiempo hace gala de una vida sencilla, muy ajena a las viejas tradiciones de la realeza europea.

Dinamarca es un ejemplo de país avanzado en todos los órdenes del progreso social, y allí la reforma agraria ha sido llevada a cabo hace ya muchos años y con magníficos resultados.

La gran pasión de Margarita es la arqueología, y ello la ha llevado a efectuar diversos viajes a los centros arqueológicos más importantes del orbe. Así, viajó a Egipto y después formó parte de la expedición arqueológica escandinava en la Nubia sudanesa.

Nuestro país, que ha mantenido siempre positivos lazos de amistad con Dinamarca, recibe con alegría la visita de esta bella princesa que parece surgir de un cuento de castillos y palacios encantados.

C.

Las Universidades y la Oposición

El Consejo de Rectores de las Universidades chilenas dio a conocer su Comunicación al Presidente del Senado, haciéndole ver las graves consecuencias que tendría para la educación superior el acuerdo de las Comisiones Unidas de suprimir en el Proyecto de Reajustes al sector público y privado, las normas destinadas a financiar el reajuste al personal, de cual todas las universidades particulares del país.

Igualmente en estos proyectos se entregar a las universidades particulares los recursos necesarios para poder cumplir con las exigencias de mejorar las remuneraciones de su personal. Las Comisiones Unidas eliminaron en esta ocasión toda ese financiamiento.

Como consecuencia inevitable de la aprobación de ese acuerdo, sería colocar a las universidades en la necesidad de reducir en forma sensible lo que ya en desmedro de dar más lugar a la enseñanza superior. Se vendría a agravar un problema ya existente. En los últimos meses ha sido con alarma que la ciudadanía se encuentra nuevamente de preparar el proyecto original despachado por el Gobierno sólo tienen como base el ánimo opositor de políticos que "juegan su supervivencia en forma afiebrada".

Como lo señaló el senador, fue el criterio político el que primó en esta determinación en contra de las universidades particulares. Esto fue muy visible, y totalmente grotesco, cuando los mismos senadores que decían votar "en principio" en contra de las universidades particulares, exceptuaron a la Universidad de Concepción, que es tan particular como las otras.

A la luz de estos hechos la opinión pública puede juzgar la solvencia que puedan tener estos políticos, en éste como en otros rechazos a las mociones del Ejecutivo.

El Consejo de Rectores, al denunciar "las consecuencias negativas en el desarrollo nacional que implica cualquier restricción de la enseñanza superior", han puesto el dedo en la llaga por donde supura la oposición.

Para atacar los proyectos del Gobierno se alian ciertos opositores, sin distinción de principios, con prescindencia absoluta de los intereses del país y de sus habitantes.

El FRAP y las Fuerzas Armadas

Los senadores señores Ampuero y Luis Corbalán se quejaron en el Senado de que "La Nación" ha hecho comentarios injustos en relación a sus actuaciones en la Comisión de Defensa Nacional. Agregaron que el acuerdo de dicha Comisión no constituye la aplicación de medidas punitivas ni establece ofensa alguna para las Fuerzas Armadas.

Analicemos, entonces, la información de "El Siglo" de ayer, donde suponemos que a los senadores del FRAP no se les "tergiversan" sus intervenciones parlamentarias.

Dijo el senador Ampuero: **"el problema es calificar los antecedentes, determinar si los Jefes militares son aptos o no para los cargos de mando superior"**. Agregó que: **"las funciones de las Comisiones del Senado tienen carácter fiscalizador"**.

Nos parece absolutamente clara la desviación y abusiva interpretación de sus facultades que hace el senador Ampuero. Porque sin duda la Comisión de Defensa del Senado no es un organismo que tenga capacidad ni competencia legal para apreciar si los jefes militares tienen aptitudes para desempeñar cargos de mando superior, Coroneles o Generales.

Las aptitudes de un militar, de un marino o de un aviador, sólo pueden ser determinadas por los organismos regulares de las FF. AA., proceso que se desarrolla desde que se ingresa a las respectivas Escuelas que forman oficiales, en los Institutos que perfeccionan sus conocimientos profesionales, en los cursos de Estado Mayor u otros, y, en forma preferente, en las calificaciones anuales de toda la oficialidad.

Lo anterior se refiere a las aptitudes o capacidades profesionales. En cuanto a las razones de otro orden que aconsejen destinaciones, promociones, retiros o jubilaciones, existen reglas y procedimientos que incumben a la Superioridad de nuestras FF. AA., encabezadas por el Presidente de la República, quien tiene un rol constitucional indelegable.

Si la Constitución exige a S. E. el acuerdo del Senado para **proveer** los grados superiores, queda palmaria su intención de entregar a esta Alta Corporación sólo la facultad de **otorgar o rechazar el acuerdo**. Se entiende y supone que el Senado no tendrá capacidad ni potestad para **juzgar** las actuaciones profesionales de los militares, ya que esta calificación se encuentra evacuada desde el momento que se está proponiendo el ascenso.

La deferencia constitucional para el H. Congreso Nacional consiste en solicitar el acuerdo del Senado para la provisión del cargo y para el ascenso de determinado individuo. Resulta imposible suponer que, valiéndose de este trámite, se determine si los Jefes son aptos o no para los cargos de mando superior como lo propicia el señor Ampuero, ya que ello implicaría revisar las actuaciones pretéritas y presentes de los oficiales en su carrera profesional. Implicaría también la posibilidad que sobre **las mismas actuaciones profesionales** hubiera un pronunciamiento reprobatorio en la Comisión Investigadora o en el Senado, que tendría que ser contraria a la calificación aprobatoria de la Superioridad de las FF. AA. que propuso, previa ratificación de S. E., el ascenso al cargo superior.

El senador comunista Luis Corbalán, según "El Siglo", fue más explícito y dijo "que era necesaria esta investigación, ya que en las zonas de emergencia se habían cometido abusos y arbitrariedades que había que esclarecer". Lo que confirma cuanto hemos venido diciendo más arriba, de que se pretende someter a los oficiales militares a **un doble examen y calificación de su conducta profesional**. Doble, porque su desempeño en las zonas de emergencia o en cualquiera otra misión profesional ya se encuentra aprobado por los Organismos del Ejército y por el Presidente de la República al proponerse al Congreso su ascenso.

Si los senadores Ampuero y Corbalán quieren investigar responsabilidades ordinarias, del orden civil o criminal, estarían invadiendo las leyes especiales y comunes que someten estos casos a los respectivos Juzgados militares u ordinarios, y que amparan a los que se crean ofendidos o perjudicados.

"La Nación" ha sostenido, y ahora gracias a las transcripciones de "El Siglo" reitera, que los senadores del FRAP pretenden apercibir y prevenir a los oficiales superiores del Ejército, de la Armada y de la Aviación para que en el desempeño de ciertas funciones profesionales tengan presente que el Senado o sus Comisiones Investigadoras abrirán oportunamente proceso para **aprobar o condenar determinadas actuaciones**. Y repetimos que el establecimiento de esta norma significaría desquiciar totalmente la disciplina y jerarquía institucional de las Fuerzas Armadas, cuyos oficiales tendrían dos Tribunales Examinadores: uno constituido por sus superiores jerárquicos regulares; y otro político, compuesto de senadores de distintas filiaciones circunstanciales y diversas mentalidades para la calificación de sus actos.

Esta espada de Damocles, encima de todos los oficiales de nuestras FF. AA., desde Subteniente a Coronel, es la que el Secretario General comunista, Luis Corbalán, explicó en los siguientes términos:

"Esta investigación es saludable para el Ejército, ya que al proceder de esta manera, se asegurará la preocupación para ajustarse a la ley".

Más claro no puede estar. Los comunistas y socialistas quieren que los oficiales tengan la preocupación, el temor, de encuadrar sus actos profesionales actuales y futuros a ciertas pautas que sus senadores aprobarán cuando llegue el examen.

J. G.

En la Escena Literaria

Después del receso veraniego, las diversas entidades literarias de la capital han reiniciado sus labores. Según se comenta en corrillos de escritores, este año literario de 1966 será de una intensa actividad y los concursos y diversos premios prestarán especial aliciente a la tarea intelectual. Ya se cerró, por ejemplo, el concurso para los premios municipales que tradicionalmente se entregan el 21 de mayo. La inmensa mayoría de nuestros escritores espera que los diversos jurados actúen con la más alta rectitud y no se dejen influenciar y dominar por la directiva de cierto partido político que, en otras oportunidades, ha dispuesto a su amaño y en forma arbitraria la designación de algunos de los premiados.

El Pen Club, que preside el poeta y ensayista Luis Droguet, ya celebró la primera sesión de directorio; en esa oportunidad se trazaron líneas respecto de la futura actividad del Pen Club, la que el año pasado fue sin duda notable. Entre otros actos, se programó una sesión pública que deberá efectuarse el 25 del presente mes en la Sala Valentín Letelier.

Por su parte, el Grupo Fuego de la Poesía ha celebrado con extraordinario éxito la sesión almuerzo correspondiente al mes de marzo. Asistieron, entre otros, dos ensayistas y críticos, uno peruano, Manuel Suárez Miraval, y otro boliviano, Juan Quirós.

El diálogo con los poetas del Grupo Fuego fue muy animado y cordial. Tanto Juan Quirós como Suárez Miraval traían el mensaje de sus colegas y, al mismo tiempo, hicieron entrega de sus últimos libros. "La poesía en el Perú", tomo primero, obra crítica de Manuel Suárez Miraval, fue recibida con aplausos, como también el "Indice de la Poesía Boliviana Contemporánea", que ofreció en significativos términos su autor, Juan Quirós.

En esa oportunidad se dialogó principalmente acerca de la urgencia de que cuanto antes sea una realidad la integración cultural de los países latinoamericanos, para lo cual ya se celebró un congreso. Más allá de fronteras, los poetas, reunidos con sus amigos del Perú y Bolivia, alentaron el gran mensaje de integración entre los pueblos de este Continental.

C. R. C.

Mundogramas

(CON NOTICIAS, RUMORES Y COMENTARIOS DE TODAS LAS CAPITALES DEL MUNDO)

LAS ARMAS SE RENUEVAN

A pesar de todas las conferencias de desarme y de la falsa confianza que se extiende por doquier sobre el hecho de que las bombas atómica y de hidrógeno impedirán una nueva guerra en escala universal, gracias al miedo mutuo, el ingenio de los inventores de artefactos mortíferos no reposa. En defecto de una gran guerra, se conforman con las numerosas guerras de menor cuantía que surgen por aquí y por allá, para ensayar el lamentable fruto de su ingenio. El caso es que los hombres, ya desde chicos, siguen prefiriendo jugar con algo que haga daño, aunque sólo sea una piedra. Si parece exagerado lo que decimos, véase el muestrario de las nuevas armas, más o menos secretas, que diferentes ejércitos u organizaciones militares están utilizando o tienen a punto para ensayarlas. Los norteamericanos poseen, como última arma que ha dejado de ser secreta, un cohete de reconocimiento, "Tattletale", de pequeño tamaño, el cual puede ser disparado por pocos hombres sobre las posiciones enemigas. Lleva una cámara fotográfica que en el momento de su apogeo se desprende y retrata las líneas del adversario. A cierta altura, un planeador a chorro abre sus alas alrededor de la cámara y la devuelve a los lanzadores, con las fotos que ha tomado, ya desarrolladas. Otra es un aparato electro-magnético que iluminará los blancos enemigos con luz infrarroja, haciendo que atraigan la cabeza de los cohetes propios. Entre los soviéticos, parece que se perfeccionó un sistema que permite definir con precisión los lugares en que se encuentran los submarinos atómicos dotados de cohetes "Polaris" y además, lleva a sus propios aviones de ataque de reacción tipo ASW hasta el sumergible. Su base sería una boya radio-hidro-acústica. Por otra parte, la OTAN, a pesar de los rumores de estar en crisis, acaba de destinar alrededor de 380 millones de dólares para montar un nuevo sistema de radar ultraperfeccionado que cubre todo el espacio europeo y no solamente dará el alerta, sino que mediante calculadoras electrónicas guiará las escuadrillas de aviones y los cohetes de la defensa.

Don Ambrosio O'Higgins

Don Ambrosio O'Higgins, según don Ricardo Palma, caballero peruano que en sus "Tradiciones" se apropió de las de toda la costa del Pacífico, para dárselas a su patria, fue un buhonero.

La verdad es muy otra.

Este caballero irlandés era hijo de una familia radicada en el Paraguay, donde aún existe con gran gloria. No ha mucho nos visitó una niña de ese apellido, reina de belleza de su patria y requetecontra tataranieta suya.

Hombre de talento, llegado a Chile, se hizo el indispensable y escalonó todos los cargos hasta llegar a Gobernador.

Hizo el primer presupuesto que tuvo el país. El cual dejó una tradición por muchos años respetada: la de estar desfinanciado.

Era de carácter alegre y le gustaban las mozas.

Sus galanteos fueron muchos.

Pero, lleno de pudor como buen gringo, amaba el sigilo en estas materias y le hizo dar cien palos a un esclavo zambo por el delito de propalar sus buenas suertes. (Eyzaguirre).

¡Bien hecho!

Los palomillas chilenos, buenos para el sobrenombre, lo llamaban "El Camarón", dado su color algo encendido.

Después de una magnífica administración en Chile, fue Virrey del Perú.

Ahí murió, lleno de bien merecidos honores, el día 18 de marzo de 1801.

F. K.

Política del Presidente Johnson en Vietnam

En relación a una encuesta realizada en Estados Unidos en torno al conflicto de Vietnam, hemos recibido la siguiente comunicación del Agregado de Prensa de la Embajada norteamericana en Santiago:

"Señor Juan Goñi, Jefe de Redacción, LA NACION. Presente.

Estimado señor Goñi:

Quisiera referirme a un comentario editorial publicado en la edición de ayer martes 14 de LA NACION, y firmado con la inicial O., que interpreta una reciente encuesta de opinión pública en los Estados Unidos en torno al conflicto de Vietnam, como sintomática de "un serio descontento con la política oficial".

Aparentemente, el redactor del comentario a que aludimos no dispuso de información detallada respecto a dicha encuesta, realizada por la Organización Harris, pues los resultados de ésta revelan una situación muy diferente, como destacó la revista "Newsweek" en su edición de marzo 7.

"Newsweek" se refiere también a la curva de opinión mencionada en el comentario de LA NACION, que indica que actualmente un 49 por ciento de los encuestados apoya la política que sigue el Presidente Lyndon Johnson; pero luego agrega:

"¿Sugieren estas cifras que las audiencias sobre Vietnam en el Senado han vuelto un sector substancial del público hacia los puntos de vista sostenidos por el senador J. William Fulbright y el resto de los partidarios de la línea blanda en Washington? Muy por el contrario. Son los partidarios de una línea más dura los que parecen estar en ascenso. "Si hay algún movimiento de opinión en el país", decía la encuesta Harris, "éste se está concretando hacia la búsqueda de una solución militar para lo que se considera generalmente como una impasse frustradora". En apoyo de esta interpretación, los analizadores de la encuesta dijeron que un 73 por ciento de los encuestados apoyaron la decisión del Presidente Johnson de poner fin a la pausa en los bombardeos el mes pasado, y que los encuestados estaban convencidos, en una mayoría de 2 a 1, de que los Estados Unidos debían mantenerse en Vietnam hasta lograr una solución a la situación. "No hay síntomas de que la opinión pública se esté echando para atrás en su deseo de estar comprometida con la guerra", agregaba la encuesta."

Al respecto, quizás usted o sus redactores encuentren también de interés la información que me permito adjuntar aquí, referente a una nueva encuesta de opinión pública en los Estados Unidos sobre la política del Gobierno ante el conflicto de Vietnam, realizada por la Universidad de Stanford, de California, y el Centro Nacional de Investigaciones de Opinión Pública, de Chicago.

Saluda a usted con la mayor atención, **Holley M. Bell, Agregado de Prensa.**"

LA ENCUESTA

STANFORD, California, marzo 15.— El 61% del pueblo norteamericano apoya la forma en que el Presidente Johnson está enfrentando la situación en Viet-Nam, reveló hoy una nueva encuesta nacional de opinión pública.

Ese mismo porcentaje de los encuestados respondió que se preocupaba más de Viet-Nam que de cualquier otro asunto público. "Pero," dice la encuesta, "sus opiniones parecen ser moderadas y responsables".

La encuesta fue realizada en febrero y comienzos de marzo por la Universidad de Stanford, de California, y el Centro Nacional de Investigaciones de Opinión Pública, de Chicago.

"Los norteamericanos desean destacar alternativas razonables más que extremas", dice el informe que acompaña a la encuesta, y esta interpretación fue ilustrada por resultados como los siguientes: un 81% se manifestó en contra de una repentina retirada de las tropas norteamericanas; y un 77% se opuso a que los Estados Unidos se desligaran de sus compromisos con otras naciones asiáticas.

Al poner a los encuestados en situación de elegir entre seguir en la actual situación, librar una "guerra mayor", o retirarse de Viet-Nam, un 49 por ciento prefirió la situación actual; un 23 por ciento escogió la guerra mayor; y el resto se dividió entre los que elegían la retirada y aquellos que no expresaban opinión.

En cuanto a si deseaban negociaciones con el Viet Cong, un 81 por ciento de los encuestados respondió que sí. Un 72 por ciento se manifestó dispuesto a apoyar una tregua auspiciada por las Naciones Unidas.

En un número ligeramente superior a la mitad, los encuestados dijeron que aceptarían que el Viet Cong desempeñara un papel en un Gobierno de coalición en Viet-Nam del Sur. Un 54% se manifestó en favor de elecciones libres en el Sur, aun considerando que "podría ganar" el Viet Cong.

De aquellos que favorecieron negociaciones con el Viet Cong o la inclusión del Viet Cong en un Gobierno de coalición, un 94 por ciento deseaba que los Estados Unidos adoptaran una actitud más firme o "más dura" contra Cuba, China Comunista y la Unión Soviética, dice el informe.

La Era del Enojo

El mundo —y también Chile— está pasando por una era incómoda: la era del enojo.

Todos se enojan con todos.

Se enoja el hombre que espera micro, el garzón que atiende en el restaurante, el cliente que pide lo que no existe, el papá con el hijo, el hijo con el papá.

Leer los cables es un ejercicio para poner a prueba la capacidad de resistencia nerviosa. Salvajadas en Los Angeles (EE. UU.). Sukarno. Escritores rusos. Repetición del caso Keller en Canadá. Un dirigente comunista muerto por las turbas en la India, por tratar de llamar a la concordia.

¿Qué es lo que pasa?

Lectura de sesiones del Senado. Esto es grave: muchas palabras y poca labor. Insultos desde las bancas socialistas. Renán Fuentealba, para defenderse, gasta mucho más de media hora, que le van prorrogando con la condición de que a su vez puedan contestarle. Los demócratacristianos también se ponen tensos y a su vez gritan.

¿Y los proyectos?

Parecen no importar tanto. Parece que lo que importa es someterse a la era del enojo. Si la oposición trata de obstruir sacando a cuento cosas antiguas o imaginadas, si la oposición quiere demorar que los proyectos se convierten en leyes, ¿para qué seguirles el juego?

Porque la gente, al imponerse de que los honorables senadores se dedican a latizarse cuchufletas, también se va enojando. Ya no importa el partido a que se pertenezca. Ya da lo mismo. Lo que a la gente le interesa es que los proyectos se hagan realidad, no las diatribas que se lancen en el Senado; no las defensas que se hagan de las votaciones que se obtuvieron.

En todas partes, el clima de enojo.

Si a mí me preguntaran a qué se debe todo esto, yo diría que, a mi juicio, se debe a que hemos reemplazado la reflexión por la frase hecha, slogan o consigna. Se ha cambiado la ideología por la simplificación.

Esta simplificación no debe llegar a las mentes de quienes tienen alguna responsabilidad —sea de elección popular o no—, a las mentes de todos quienes aman, por sobre todas las cosas, a una humanidad superior a lo que ahora es esa humanidad.

No todo comunista se solaza con los abusos del comunismo en otros países. No todo conservador es dueño egoísta de la tierra. No todo admirador de Castro es cómplice de sus demasías verbales o de otro orden. No todo demócratacristiano posee la piedra filosofal.

El culto del "slogan" nos está llevando a ver, en cada opinión diferente a la nuestra, a un enemigo al que hay que aplastar. Y eso está ocurriendo no sólo en Chile, sino en el mundo entero. Creo que hay que reaccionar contra esta situación que, paso a paso, nos está llevando a una tergiversación de la vida, que es mucho mejor de lo que nos pintan los empañados cristales partidistas.

El día que el mundo supere la mentalidad simplificadora de las consignas, el día que el partidario se limite a serlo constructivamente, abriremos una nueva era: la de la superación en el trabajo racional, la de la confianza del hombre en el hombre, la de la alegría, en la creación común.

(Máximo Pavez)

Cartas al Director

TABLA DE REVALORIZACIONES

Señor Director:

Existe verdadera alarma e inquietud entre los numerosos pensionados de la Caja de Empleados Públicos y Periodistas porque en este año aún nada se sabe de sus revalorizaciones, puesto que no se les ha dado a conocer la Tabla de Factores, a regir al 30 de junio de 1965, de acuerdo al artículo 4º, letras a) b) c) y d) de la Ley N.o 15.386, y para lo cual el organismo previsional y la Comisión Revalorizadora, Art. 13, tienen plazo al 31 de diciembre de 1965 para fijarla, anualmente.

Estima el suscrito que la publicación de esta carta serviría para que los organismos responsables publicaran, como el año pasado, dicha tabla, y puedan los interesados hacer los cálculos de rigor con un dato preciso, y no tener que sufrir continuas desorientaciones.

La publicación de la mencionada Tabla debiera ser dada a conocer a la mayor brevedad.— **Octavio Neira Guzmán**, carnet 77717 de Valparaíso, casilla 1440.

EE. UU. y la URSS confrontaron posiciones sobre la industrialización latinoamericana

Robert Simpson manifestó que los norteamericanos comparten la idea de que la integración económica es una necesidad de la América Latina.— Víctor Volfky, observador soviético, exhortó a los países a duplicar su tasa de desarrollo industrial, a fin de que no quedaran rezagados en el ámbito mundial.— Ofreció, además, una política de "puerta abierta" a quienes deseen estudiar la revolución industrial de la URSS.— Desarrollo del simposio latinoamericano sobre industrialización

Una de las necesidades más urgentes de la industria latinoamericana, fue analizada en la 2ª jornada del Simposio de Industrialización que se realiza en la sede de la CEPAL.

Se refiere a la adopción de nuevas normas respecto a la política de industrialización, que contemplen transformaciones fundamentales. Medidas que determinen si el esfuerzo industrializador debe continuar dirigiéndose hacia los mercados internos o derivarse hacia la integración regional y el mercado mundial de manufacturas.

POLITICAS DE INDUSTRIALIZACION.— Al iniciarse las discusiones sobre el tema, el señor Ricardo García, del Programa de Integración Industrial CEPAL/INSTITUTO/BID, hizo una exposición técnica sobre las medidas que han aplicado en América Latina al respecto. Entre ellas, la protección de la industria frente a la competencia, que en algunos casos ha llevado a precios desproporcionadamente altos; las que estimulan las nuevas inversiones en la industria a través de exención de impuestos y otras medidas tributarias; las que se aplican a las empresas extranjeras, que a menudo no se diferencian de las que se aplican a los inversionistas de fuera de la región, y por lo mismo han llevado a esas empresas hacia el abastecimiento interno y no a la exportación; y las llamadas de "protección estatal directa", mediante el apoyo financiero oficial a iniciativas privadas, o la creación de empresas estatales que luego se transfieren al sector privado.

El Simposio recibió luego ejemplos ilustrativos sobre las distintas medidas de política industrial que han venido aplicándose en los países de la región. Los delegados de Surinam, Colombia, México, Brasil, Costa Rica, Venezuela, Chile, Paraguay, Argentina, Cuba y Honduras informaron en detalle no sólo sobre los efectos benéficos de esas medidas, sino sobre algunos problemas que han originado.

Expusieron, asimismo, sus puntos de vista los delegados de Estados Unidos y de los Países Bajos; el representante del Banco Mundial y el observador de la Unión Soviética.

VENEZUELA Y LA INTEGRACION.— Al citar la labor que vienen desarrollando algunos organismos de promoción industrial en su país, el delegado venezolano Antonio Ledesma declaró que uno de los objetivos de la Corporación Venezolana del Petróleo, es ir ganando la experiencia fundamental en las distintas etapas de producción petrolera para asumir en 1983, cuando caducan todas las concesiones extranjeras, la dirección y explotación de los recursos petroleros de Venezuela.

Dijo también, que su país está implantando una serie de reajustes, acorde con el desarrollo industrial de los últimos quince años, y orientada a facilitar la participación de las industrias venezolanas en la ALALC.

POSICION DE LOS ESTADOS UNIDOS

El señor Robert E. Simpson, del Departamento de Comercio de los Estados Unidos, señaló en el Simposio que su país comparte la idea de que la integración económica es una necesidad de América Latina, y que su Gobierno está dispuesto a continuar colaborando para el logro de ese objetivo.

Dijo también que estimaba como esencial la adopción de medidas y recursos para favorecer y acelerar el desarrollo industrial. Habló, igualmente, sobre la importancia de atender debidamente a los mejoramientos tecnológicos y al adiestramiento de los técnicos, ya que sólo con mano de obra calificada pueden lograrse los objetivos de la productividad. Y, por último, se refirió a la urgencia de establecer un "clima favorable" para las inversiones, que estimule a los inversionistas.

EXPOSICION SOVIETICA

El observador soviético, señor Víctor Volfky, presentó cifras comparativas del desarrollo latinamericano y el desarrollo industrial de su país, y mencionó en forma especial un plan de siete años que produjo un sorprendente aumento en la industria, de cerca del 84 por ciento, lo que supone una tasa de aumenot anual del 12 por ciento. Agregó que América Latina debería doblar por lo menos su tasa de desarrollo industrial, a fin de no quedar rezagada en el concierto mundial.

Expresó, asimismo, que su país tiene "la puerta abierta" para los que deseen estudiar la revolución industrial, e invitó a los interesados, a 26 seminarios y simposios que se efectuarán este año sobre tecnología, nuevos métodos de exploración y producción de minerales, siderurgia, recursos hidráulicos, y producción de maderas, enchapados y muebles.

MENSAJE DE SOLIDARIDAD

Se dio lectura en el Simposio a un cable recibido de Kuwait, donde por invitación del Gobierno de ese país se ha celebrado una reunión similar, destinada al estudio del desarrollo industrial en los países árabes del Medio Oriente. El cable expresa el deseo de los participantes en la reunión árabe, de que las deliberaciones del Simposio Latinoamericano de Industrialización contribuyan al futuro de la industria latinoamericana y faciliten el intercambio de experiencias en el Simposio Mundial, programado por las Naciones Unidas para 1967.

EN LA MONEDA

El Presidente de la República recibió ayer a la mesa directiva de la Cámara Chilena de la Construcción para analizar todo el programa que está cumpliendo el sector privado y los financiamientos a través de las cajas de Ahorro y Préstamos.

El presidente de la Cámara, Sergio Torretti, señaló que, pese a las dificultades que se han preesntado, el sector privado mantiene su propósito de construir un mínimo de un millón 300 mil metros cuadrados de edificación durante 1966.

En lo que se refiere al sistema de Ahorro y Préstamos, el señor Torretti, informó a los periodistas que ellos habían entregado un memorándum al Presidente Frei.

SE DESPIDE EL EMBAJADOR DE LA UNION SOVIETICA

Ayer en la mañana, el Embajador de la Unión Soviética, Alexander Anikin, se despidió del Presidente Frei con motivo de su viaje a Moscú, el próximo martes.

Al abandonar la Moneda, el Embajador expresó que su viaje a Moscú después de un año de permanencia en Chile tiene por objeto considerar con su Gobierno los convenios de cooperación técnica y científica, culturales y económicos que se están estudiando en Chile.

A su vez, el Embajador de Chile en Moscú, Máximo Pacheco, se despidió también del Jefe del Gobierno con motivo de viajar el lunes a reasumir sus funciones.

MINISTRO DEL INTERIOR REGRESO DE VALPARAISO

Momentos después del mediodía de ayer regresó a Santiago el Ministro del Interior, Bernardo Leighton, quien viajó el miércoles en la tarde a Valparaíso para asistir a una concentración masiva de adhesión al Jefe del Estado, organizada por el Departamento Sindical del PDC.

De inmediato, el Ministro Leighton recibió en su despacho al Vicepresidente de la CUT, Juan Campos y a Carlos Cortés, para discutir algunos detalles relacionados con la huelga del Mineral El Teniente, y las gestiones que realizan los dirigentes y la Braden para resolver el diferendo.

EN ESTUDIO PLAN HABITACIONAL DE LOS EE. PUBLICOS

Con el Subsecretario de Hacienda, Andrés Zaldívar, se entrevistó en la mañana de ayer el diputado y presidente de la Comisión de Hacienda de la Cámara, Jorge Lavandero. Durante la reunión se analizó la actual tramitación del proyecto de reajuste, considerándose en forma especial las disposiciones en las que el Gobierno tiene interés que sean repuestas cuando el proyecto vuelva a la Cámara

Fueron consideradas, además, algunas modificaciones del articulado del proyecto que se refieren al financiamiento para un plan habitacional que favorecería a 15 mil empleados de la Administración Pública y que se presupuesta con el envío a las respectivas cajas de previsión del primer mes de aumento, que se dividiría en ocho cuotas.

DONACION A COOPERATIVA AGRICOLA

La Cooperativa Agrícola de San Esteban de Los Andes, recibió ayer una Planta Conservera donada por el pueblo de Estados Unidos, dentro de la Alianza para el Progreso. EN EL GRABADO, un aspecto de la demostración que es observada por los señores Mariano Ruiz, Intendente de la provincia de Aconcagua; Juan Cruz, Gobernador de Los Andes; Jack V. Nixon de la Misión Económica de Estados Unidos y Antonio Bianchini, Presidente de la Cooperativa San Esteban.

CONTRALORIA INVESTIGA FRIGORIFICO SANTIAGO

La Contraloría General de la República denunció ante el Quinto Juzgado del Crimen, las irregularidades comprobadas en el Frigorífico Santiago, de la Empresa de Comercio Agrícola, para que se instruyan los sumarios correspondientes, a raíz de la sustracción de productos depositados en ese establecimiento.

De acuerdo con los antecedentes, funcionarios de la Contraloría se constituyeron en el referido frigorífico, comprobando diversas mermas y faltantes de carne de vacuno enfriada adquirida por la ECA para el consumo de la población.

La irregularidad había sido comprobada durante la entrega de la administración del frigorífico por el auditor Edgardo Bravo, quien actuó de interventor en dicho acto.

Los faltantes comprobados son: 6.194 kilos de carne de cordero congelada; 5.028 kilos de carne de cerdo; 46 cuartos de carne de vacuno, con peso de 2.990 kilos; 2.001 kilos de carne de vacuno enfriada; 314 kilos de butercil y 176 kilos de mantequilla, por un valor de Eº 37.396,44.

Al ser interrogados los funrionarios que aparecen como responsables, Hernán Concha Rigolette, Enrique Harris Weibel y Patricio Pettorino Cuadra, no dieron respuesta satisfactoria acerca de estos faltantes, por lo que se presume la sustracción de la mercadería, sin que se haya podido determinar a sus autores.

Según la Contraloría, entre el 24 de mayo de 1963 y el 22 de junio de 1965, se produjeron en el mismo Frigorífico Santiago mermas de carne de vacuno enfriada ascendentes a 164.114 kilos, con un valor de 255.973,92 escudos, las que eran registradas en talonarios de guías de salida especiales y rebajadas de las tarjetas de existencia del frigorífico, en las que no se especificaba que se trataba de mermas y, en consecuencia, podían ser confundidas con salidas normales de venta. Las tarjetas de control eran llevadas por Pettorino, quien confeccionaba las guías y las firmaba conjuntamente con Harris. Las explicaciones que dieron en esa fecha tampoco se estimaron aceptables, ya que las atribuyeron a deshidratación o porque no habían sido pesadas al ingresar.

REGRESAN ESTUDIANTES CHILENOS.— Por El Interamericano de Panagra, regresó al país un grupo de estudiantes que visitó los Estados Unidos en virtud del Plan Universidad de Chile-California.— EN EL GRABADO aparecen el Profesor de Derecho, Pablo Rodríguez, y los estudiantes de Leyes Ambrosio Rodríguez, Antonio Barra, Sebastián Eyzaguirre, Domingo Hernández y Osvaldo Contreras. A su llegada a Los Cerrillos fueron recibidos por funcionarios del Plan Chile-California y familiares.

Seminario contra la inflación inicia el CONCI en La Cisterna

Hoy, a las 19.30 horas, se iniciará la primera jornada del Seminario para Dirigentes Naturales de la Comunidad de La Cisterna, organizado por el Departamento Nacional de Acción Comunitaria del Consejo Nacional Contra la Inflación.

Este seminario se llevará a efecto en el Centro Comunal CONCI de La Cisterna, que preside Carlos Pereira, y está ubicado en calle La Cisterna, Pedro Aguirre Cerda, Paradero 1 de la Gran Avenida.

La primera reunión, que se iba a realizar el lunes pasado, tuvo que ser postergada a petición de los interesados, que manifestaron a expresar su apoyo al Presidente [illegible] a la Reconcentración realizada en la Plaza de la Constitución.

Este ciclo de charlas estará con la participación de Máximo Espinoza y Hernán Fuenzalida, encargados de capacitación del CONCI y estará dedicado especialmente a los líderes sindicales de la Comunidad.

La CORFO aprobó inversión de préstamo alemán en Planta Azucarera de Ñuble

El Consejo de la Corporación de Fomento dio la aprobación a la operación que dispone la inversión de 70 millones de marcos alemanes para esta obra.— La planta entrará en funciones en la temporada remolachera de 1967 y podrá elaborar tres mil toneladas diarias

La contratación conjunta por parte de la Corporación de Fomento de la Producción y la Industria Azucarera Nacional de un préstamo de 70 millones de marcos alemanes (Eº 35 millones) fue aprobado ayer por el Consejo de la CORFO.

Los recursos estarán destinados a financiar la construcción de la nueva refinería de azúcar de remolacha que la Industria Azucarera Nacional IANSA, está levantando en la localidad de Cocharcas, provincia de Ñuble.

De acuerdo al programa trazado la planta de Ñuble deberá entrar en funcionamiento en la temporada remolachera de 1967. Tendrá una capacidad de elaboración de 3 mil toneladas al día de remolacha, con la posibilidad a futuro de ser ampliada a 4.500 toneladas. Junto con la construcción de esta Planta se comenzaron asimismo los trabajos de ampliación de la Planta de Linares lo que elevará su capacidad de elaboración a 2.400 toneladas al día. El costo de dicha ampliación como la construcción de la Planta de Ñuble asciende aproximadamente a US$ 13.700.000 y a 28.140.000 y será financiado con aportes de capital de la CORFO a IANSA.

OTROS ACUERDOS.— El Consejo de la CORFO aprobó asimismo un aporte ascendente a la suma de Eº 165.000 en favor del Instituto de Fomento Pesquero, con el objeto de que este organismo lleve a efecto un programa de prospección pesquera en la zona de Tocopilla — Taltal, con el objeto de determinar el potencial pesquero de ese litoral, especialmente la disponibilidad de anchovetas. La prospección será realizada mediante embarcaciones y aviones.

MINERIA NORTINA.— Para el desarrollo de la minería de las provincias de Atacama y Antofagasta, la CORFO celebrará un nuevo convenio con la Empresa Nacional de Minería tendiente a financiar préstamos para las adquisiciones de equipos mineros y camineros para el fomento de las actividades de pequeña y mediana minería en esa zona.

Por dichos convenios la CORFO, otorgará a ENAMI préstamos hasta por las sumas de US$ 125.000 y [illegible] dólares para ser invertidos respectivamente en Antofagasta y Atacama.

Por otro acuerdo que favorece también a la provincia de Antofagasta el consejo de CORFO, acordó la inversión de Eº 175.000 para la exploración de yacimientos existentes dentro de la provincia de Antofagasta tendientes a determinar la factibilidad de la instalación de una Planta de Cemento en esa zona.

OTROS ACUERDOS.— Finalmente el Consejo de CORFO, acordó facultar a su vicepresidente para convenir con el Instituto de Desarrollo Agropecuario, a la formación del Instituto de Capacitación de Investigaciones en Reforma Agraria, organismo que tiene por objeto la planificación, ejecución y coordinación de programas de capacitación e investigaciones en el campo de la reforma agraria y cuyo plan de acciones corresponde al convenio que suscribieron en junio de 1964 el Gobierno de Chile y el Fondo Especial de la ONU de la FAO.

ARTISTAS CHILENOS QUE DESTACAN EN EL EXTERIOR

PREMIOS EN ARGENTINA.— Dos chilenos quedaron clasificados en el XIV Salón Internacional de Fotografía Artística organizado por la Peña Fotográfica Rosarina, de la ciudad de Rosario, Argentina. Los chilenos agraciados son: Alberto Fuenzalida, con dos obras: "En la Laguna", y "Casa de Campo"; Jorge Quezada, con "Acuarella". Las obras fueron exhibidas en el Museo Municipal de Bellas Artes de Rosario.

SALON DE PORTUGAL.— Un éxito para los artistas fotógrafos chilenos fue el III Salón Internacional de Arte Fotográfico organizado por la Asociación Fotográfica Do Sul, de Evora, Portugal, en el que participaron 30 naciones con un aporte de 1.382 obras. De estos participantes fueron admitidos en la exposición, después de una selección, 232 de ellos.

El chileno más destacado fue Alberto Fuenzalida, con su obra titulada "Pinturas de Color", y, tres trabajos en blanco y negro: "Composición Surrealista", "Dumas", y "Sinfonía Infernal", esta última reproducida en el catálogo. También figuran los nombres de Edmundo Gana, con "Añoranzas" y "El Pintor"; Gert Busch con "Flor de Durazno"; Juan Palacios con "Busto"; y Julián Gumiel con "Fantasía Marina".

Fuerza Aérea de Chile celebra mañana 36 años de existencia

Ceremonia de conmemoración será presidida por el Ministro de Defensa Nacional, en la Base Aérea El Bosque

La Fuerza Aérea de Chile, celebra mañana sábado el trigésimosexto aniversario de su fundación. Fue creada como rama independiente de la Defensa Nacional, el 21 de marzo de 1930.

La ceremonia de conmemoración será presidida por el Ministro de Defensa Nacional, Juan de Dios Carmona y por el Comandante en Jefe de la Institución, General del Aire, Máximo Errázuriz Ward. Contará además, con la asistencia del Alto Mando Institucional; Jefes de Misiones Diplomáticas, extranjeras, delegaciones de otras ramas de la Defensa Nacional; Cuerpo de Carabineros y otras destacadas personalidades.

La Fuerza Aérea de Chile durante sus 36 años de existencia se ha granjeado la admiración y aprecio de la ciudadanía por sus constantes iniciativas de bien público, por su permanente estado de alerta para concurrir en ayuda de la población cuando las circunstancias así lo requieren, y, por su efectiva labor en obras que han significado progreso para el país.

PROGRAMA DEL ANIVERSARIO

El programa de celebración de este trigésimo aniversario de la Fuerza Aérea de Chile se desarrollará mañana a contar de las 10 horas en la Base Aérea de "El Bosque" y contará con los siguientes actos:

10.55 horas: Cuenta al Comandante de la Guarnición General Aérea de Santiago; Saludo nores al Ministro de Defensas Nacional; Recurso del Comandante en Jefe; Entrega de Placa Recordatoria a la Fuerza Aérea de Chile por la institución congénere británica; Recurso de agradecimiento del Director de la Escuela de Aviación "Capitán Avalos"; Graduación de Oficiales de Aeropuerto; Nombramiento y entrega de títulos; Bendición de espadas; Juramento a la Bandera; entrega de Condecoraciones, Medallas y Diplomas de Presentación Aérea; Cóndores de Plata; Desfile terrestre ante las autoridades; Desfile aéreo, y finalmente, Vino de Honor en el Casino Mabille.

Gobierno apoya proyecto de indemnización para las víctimas de Mineral El Salvador

Reunión informal de Ministros con el Presidente Frei, acordó pedir nuevamente urgencia para los proyectos de Reajuste, Reforma Constitucional, Reforma Agraria y Fomento a las Exportaciones

Acelerar la tramitación de los proyectos pendientes en el Parlamento acordaron el Presidente y sus Ministros en reunión efectuada ayer.

El Ministro Secretario General de Gobierno puntualizó que se ha solicitado ya la urgencia para los proyectos de Reajustes a los sectores público y privado y para las Fuerzas Armadas, señaló que, asimismo, se pedirá la urgencia para tratar los proyectos de Reforma Constitucional, Reforma Agraria y Fomento a las exportaciones.

Dijo Raúl Troncoso que existía preocupación en el Gobierno por la demora en la tramitación de los proyectos y que es muy probable que personeros oficiales consideren esta materia con los comités respectivos en el Senado y la Cámara de Diputados.

INDEMNIZACION

Por otra parte, el Ministro Secretario General, Raúl Troncoso, dijo que el Gobierno está dispuesto a prestar su apoyo a cualquiera iniciativa que tenga por objeto indemnizar a los familiares de las víctimas fatales y a los heridos de los lamentables incidentes ocurridos la semana pasada en el mineral de El Salvador.

Más adelante, el Ministro desmintió que existiera la posibilidad de una visita del Presidente Frei a Antofagasta. Sólo viajará el 26 del presente mes a Temuco y el 2 de abril a la inauguración del Alto Horno de Huachipato.

Ensayista peruano Suárez-Miraval dará charla en Santiago

El próximo martes [illegible] 19 horas, tendrá lugar en la Sala Valentín Letelier, del Departamento de extensión universitaria de la Universidad de Chile, la conferencia que el catedrático y ensayista peruano, don Manuel Suárez-Miraval, dictará sobre las [illegible] Eguren y Vallejo, bajo los auspicios del Grupo Poesía.

El profesor Suárez-Miraval estuvo desterrado en Chile en tiempos del General Ibáñez y más tarde nos visitó para dictar un curso en la Escuela de Temporada, invitado por la Universidad de Chile. Es autor de diversas obras de temas sobre la poesía peruana, especialmente, "La Poesía del Perú", y "Las Letras Peruanas del Siglo XX", que han despertado el interés de los círculos más cultos de Latinoamérica, desempeña en la actualidad las cátedras de literatura, lengua y literatura de la Universidad Pedagógica Inca Garcilaso de la Vega.

Como director de la revista "Ideas", que se publica ininterrumpidamente desde hace 17 años, mantiene viva la relación intelectual con todo el mundo.

Se encuentra de paso entre nosotros, de regreso del Congreso de Escritores en Montevideo, con [illegible] sobresalientes de las letras americanas, como Borges y Sabato.

TELEVISION

Canal 9 - U. de Chile

19.02 FLASH NOTICIOSO
19.04 EL CONDE DE MONTECRISTO
19.30 SHOW MAGAZINE
19.55 ANGEL DEL ESPACIO
20.00 EL TEJANO
20.30 FLASH NOTICIOSO
20.35 JURADO LITERARIO
20.55 K. O. FAMOSOS
21.00 PANTALLA NOTICIOSA
21.15 UNA FAMILIA EN ORBITA
21.42 POPEYE
21.44 FLASH NOTICIOSO
21.50 CHILE TV
22.15 LA CALDERA DEL DIABLO
22.40 RECITAL NOCTURNO
23.10 FLASH NOTICIOSO
23.12 CIERRE

TELEVISORES GELOSO

GRAN PANTALLA RECTANGULAR DE 23"
GARANTIA Y SERVICIO TECNICO
ENTREGA INMEDIATA

TELEMUNDI
CONDELL 1589 - FONO 2367
VALPARAISO

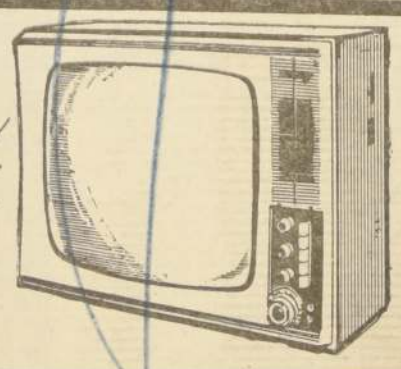

DISTRIBUIDOR AUTORIZADO
TELEMUNDI
AGUSTINAS 698 — MONEDA 946
FONOS 64667 y 88030

DISTRIBUIDORES GENERALES
Bonacic y Caro Ltda.
V. MACKENNA 2245

DISTRIBUIDOR AUTORIZADO
TELEMUNDI
PROVIDENCIA 2131 - FONO 569038

TELEVISION

Canal 13 - U. Católica

19.34 JOHNY QUEST
20.00 NOTICIARIO UFA
20.10 AVENTURAS DE NICK CHARLES
20.40 EL INVESTIGADOR SUBMARINO
21.05 SHOW INTERNACIONAL
22.00 EL REPORTER ESSO
22.17 ANTOLOGIA DEL CUENTO
22.43 EL FUGITIVO
23.37 CIERRE DE TRANSMISION

LLEGA HOY A SANTIAGO:

La Princesa danesa Margarita es una excelente arqueóloga

La afición la hereda de su abuelo, el Rey Gustavo VI Adolfo de Suecia.— Por mandato constitucional de 1953, la Princesa Margarita sucederá a su padre como Reina de Dinamarca

"La Princesa Margarita es realmente una joven encantadora. Jovial, deportista y muy democrática, ha recibido la mejor educación que se puede obtener en el mundo".

Así describe a la heredera del trono de Dinamarca, el Embajador de ese país en Chile, Bjorne Paulson, quien llegó a Santiago desde Buenos Aires para acompañar a la Princesa durante su estada en nuestra patria.

"La familia real de Dinamarca", agrega el diplomático, "es extremadamente popular en nuestro país. Tanto el Rey, la Reina, como las tres princesas, están en continuo contacto con su pueblo, y han introducido la era moderna en la Corte y en Dinamarca".

Sin protocolo, la familia reinante de Dinamarca respalda con sus mil años gobernando, mantiene las tradiciones con prestigio y dignidad, pero en íntima comunicación con el pueblo.

"La Princesa Margarita asistió a un colegio en Copenhague, junto con otras muchachas, con las que ha entablado amistad duradera" —dice nuestro entrevistado.

"Luego cursó Economía Doméstica y después empezó leyes. Nombrada heredera del Trono a los 18 años, tuvo que prepararse para reinar algún día. Asistió a la Universidad de Cambridge, en Inglaterra y a la Sorbonne, en Francia".

Pero la Princesa tiene una pasión, heredada de su abuelo, Rey de Suecia, la arqueología.

"Es una excelente arqueóloga", afirma el Embajador. "Ha trabajado en numerosas excavaciones en Nubia y en Egipto, en sus épocas de vacaciones".

REAL CONOCIMIENTO DE LOS PUEBLOS

"Como futura soberana, la Princesa Margarita tiene altos conocimientos internacionales. Pero desea conocer personalmente los pueblos, por eso es una incansable viajera. Ha recorrido el Lejano Oriente, y Europa. Ahora viene a América, con el mismo objeto", explica el Embajador Paulson.

La Princesa que el pueblo de Dinamarca conoció desde niña, recorriendo las calles de Copenhague en una bicicleta, es la mayor de tres hermanas. Benedicte, de 23 años, y Ana María esposa del Rey Constantino de Grecia. Margarita tiene 25 años.

La reforma de la Constitución danesa del 5 de junio de 1953, aprobada por el "Folketing" (el Parlamento danés, en el que incluso Groenlandia tiene dos de sus 179 miembros) dio a los descendientes de Cristián X derecho a heredar el trono, no teniendo heredero varón. Este cambio permitió designar a la Princesa Margarita, como heredera del Trono.

"Sólo una Reina ha gobernado en Dinamarca en sus mil años" —señala el Embajador—. "Se llamó Margarita y reinó desde 1387 a 1412. Fue esposa de un Rey, murió éste y luego su hijo que murió poco tiempo, por lo tanto, Margarita fue proclamada Reina. Su gobierno fue tan excelente que Noruega y Suecia también quisieron tenerla por Soberana".

PROGRAMA DE LA PRINCESA MARGARITA

La Princesa Margarita de Dinamarca llegará a Los Cerrillos hoy, a las 18 horas, por Air France. En el aeropuerto será recibida por el Ministro de Relaciones Exteriores Gabriel Valdés y Silvia Soublette de Valdés, el Jefe del Protocolo, Eduardo Cisternas; el Embajador de Dinamarca en Chile, Bjorne Paulson; y Agnate de Paulson; el Encargado de Negocios de Dinamarca en Chile Christian Plaetner-Moller y esposa, y funcionarios de la Cancillería.

A las 20 horas la Princesa ofrecerá una conferencia de prensa en el Hotel Carrera, a la que se han distribuido invitaciones a los representantes de diarios, revistas, radios, y agencias noticiosas y T.V.

A las 13 horas del sábado, S. E. el Presidente de la República y señora de Frei ofrecerán en la Moneda un almuerzo en honor de la Princesa Margarita.

VISITAS A POBLACIONES

La hermosa Princesa es esperada con expectación por los pobladores de "Gabriela Mistral", que esperan darle la bienvenida cuando ella los visite el sábado próximo, a las 9.15 horas.

La Princesa recorrerá este sector de la comuna de Santiago, acompañada de funcionarios del Protocolo y de Promoción Popular. Conocerá los cuatro Centros de Madres "Gabriela Mistral", "Lucila Godoy", "República Arabe Unida" y "Nelly de Collado", que han preparado un acto de recepción.

El sábado, después del almuerzo en la Moneda, la Princesa se dirigirá a Viña del Mar y Valparaíso y regresará a Santiago el domingo. El lunes viajará a Pucón, al Hotel Antumalal, y el martes a Puerto Montt, para continuar el miércoles a la Argentina en automóvil y en barco por los lagos.

La comitiva que acompaña a la Princesa en su visita a Chile está compuesta por: la Condesa Wava Armfeldt, dama de honor; el Embajador V. U. Hammerschaimb; Ricard W. Hansen, Director del Servicio Informativo del Ministerio de Relaciones Exteriores de Dinamarca; Jorge Benke, Primer Secretario; su mucama Lene Birgitte Pedersen, y algunos periodistas que cubren la jira real para sus órganos de información.

ALOJAMIENTO EN SANTIAGO

La Princesa alojará en el Hotel Carrera a su llegada a Santiago. No usará el Palacio Cousiño, ya que su visita no es oficial.

"Ocupará el "pent-house", en el piso 15º", informó Moisés Rivas, jefe del hotel. "Este departamento, que siempre es muy solicitado, consiste en dos dormitorios, dos baños, living con chimenea, bar y una terraza".

El bar de la Princesa contendrá especialmente aguas gaseosas.

"La Princesa, como buena deportista, no es aficionada al licor, aunque suele fumar", dicen los del hotel, que han averiguado los gustos de la democrática Princesa, primera heredera que reciben como alojada.

El Embajador de Dinamarca en Chile, Bjorne Paulsen, y su esposa, Agnate, conversan con LA NACION.

ACOMPAÑADO de los diputados Mario Arancibia y Américo Acuña, la Municipalidad de Osorno se entrevistó con el Jefe de Estado. EN EL GRABADO, el Presidente Frei, rodeado de ambos parlamentarios, del Alcalde René Soriano y de los Regidores, Mario Hurtado, Enrique Gunther, Alberto Allaire, y Héctor Pérez.

Superávit de 28 millones de dólares presenta Comercio Exterior de Chile

Boletín del Banco Central informa que esta situación favorable presentaba carácter inverso el año anterior. El estudio de los movimientos económicos realizados entre febrero de 1965 a febrero de 1966 señala, también, que las reservas internacionales se incrementaron en 10 millones de dólares, a la vez que disminuyó la deuda por importaciones pendientes de pago, por más de 120 días, en 18 millones de dólares

El Comité Ejecutivo del Banco Central de Chile acordó dar curso a todos los registros de importación presentados durante el mes de febrero pasado, de tal manera que los interesados no se verán en la alternativa de renovarlos en marzo para los efectos de ser atendidos en sus demandas dentro de los márgenes disponibles al mes siguiente del rechazo o postergación de tales registros

Sobre el particular, el Banco Central ha impartido las instrucciones del caso para que los documentos pendientes —o sea, los registros de importación presentados en febrero— sean cursados con la mayor rápidez, a fin de agilizar al máximo las operaciones de importación permitidas y que se encuentran en la situación señalada.

La anterior medida forma parte de la serie de resoluciones adoptadas, unas por el Directorio y otras por el Comité Ejecutivo del Banco Central, tras el objetivo de allanar problemas burocráticos y eliminar sistemas engorrosos de la tramitación de operaciones y permitir que las importaciones se lleven a efecto en la oportunidad requerida por la industria y el comercio nacionales. Es, también, la consecuencia de la normalidad producida en el comercio exterior, fruto de lo cual es expresión la situación de la balanza de pagos.

....Según el Boletín Nº 456 del Banco Central, correspondiente al mes de febrero, la situación de pagos del comercio exterior presenta un saldo favorable de 28 millones de dolares, situación inversa a la correspondiente al año anterior, en que se alcanzó un déficit del mismo monto.

Analizada la situación, puede apreciarse que durante el periodo en estudio las reservas internacionales se incrementaron en US$ 10 millones, a la vez que disminuyó la deuda por importaciones pendientes de pago por más de 120 días en US$ 18 millones.

El cálculo del saldo favorable anotado resulta de la siguiente suma:

Mejoramiento de las reservas internacionales. .	US$ 10 millones
Disminución de la deuda a más de importaciones	US$ 18 millones
120 días por Saldo favorable . . .	US$ 28 millones

De la misma manera, se observa al 30 de noviembre pasado una baja de las reservas internacionales del país en US$ 7 millones, produciéndose atrasos superiores a 120 días en el pago de importaciones por un monto de US$ 21 millones.

Al analizar la variación de reservas entre enero y noviembre últimos se observa que el cos comerciales se produjo una Banco Central experimentó una disminución de US$ 8 millones, a la vez que en los Bancos disponibilidad de US$ 32 millones, uno de los mayores alcanzados durante el año.

Por último y según apreciaciones comprobadas del Departamento de Estudios del Banco Central, la balanza de pagos para todo el año 1965 arroja un saldo favorable de US$ 77 millones, aproximadamente, de acuerdo con el siguiente detalle:

Mejoramiento de las reservas internacionales.	US$ 59 millones
Disminución de la deuda a más de 120 días . .	US$ 18 millones
Saldo favorable: . . .	US$ 77 millones

CHILE FIRMARA HOY CONVENIO CINEMATOGRAFICO CON BRASIL

El acto se efectuará a las 12 horas en el Salón Rojo de la Cancillería

A las 12 horas de hoy se firmará en el Salón Rojo de la Cancillería, un convenio de ayuda cinematográfica entre Chile, Brasil y Argentina. El convenio entrará en vigencia de inmediato, y establece la exhibición de películas de los tres países en carácter de film nacional en cada uno de los tres signatarios.

La primera película que recibirá los frutos del convenio es "El Amor en Latinoamérica", en cuya dirección tuvo parte destacada el director nacional, Helvio Soto.

La representación de Chile en la firma del convenio estará a cargo del Ministro de Relaciones Exteriores, Gabriel Valdés.

Denuncian menor distribución de los cigarrillos

El Ministerio de Economía recibió ayer una denuncia formulada por la Cámara de Comercio Minorista en cuanto a la disminución de entregas de cigarrillos que estaría haciendo la Compañía Chilena de Tabaco.

DE ACUERDO A SALDOS DEL DIA ANTERIOR SE PAGARAN CHEQUES

Medida tiende a evitar que depósitos se conviertan en sistema artificial de créditos

La Superintendencia de Bancos notificó en la mañana de ayer —mediante una circular— la determinación de no abonar en las cuentas corrientes los depósitos hechos en el día. Los cheques se pagarán de acuerdo a los saldos existentes 24 horas antes. La iniciativa tiende a evitar que los depósitos a la vista se conviertan en un sistema artificial de créditos, que no puede ser controlado, y es beneficiosa para un mejor control de la contabilidad bancaria.

La notificación a los Bancos fue efectuada por el ejecutivo de la Superintendencia de Bancos, Raúl Varela.

PRESIDENTE FREI RECIBIO AL EMBAJADOR DE LA URSS

Viaja el próximo martes a su país. La entrevista cordial, como siempre, señaló Anikin. Se declaró hincha del Dinamo y Colo Colo. Dijo no llevar instrucciones para el entrenador del equipo ruso de fútbol

El Embajador de la Unión Soviética en la Moneda, Alexander Anikin, pasó ayer a despedirse del Primer Mandatario. El Embajador viaja a Moscú el próximo martes. Permanecerá tres semanas en su patria. Señaló —que como siempre— la entrevista con el Primer Mandatario había sido muy cordial. Declaró que a fines de abril cuando regrese espera que los convenios comerciales ya estén en sus trámites finales. "Es mi deseo —dijo— que se concreten a la brevedad". De todas maneras no fue muy explícito para señalar si su viaje se debía exclusivamente a este motivo o si tomaba unas pequeñas vacaciones. Señaló en todo caso que se ocupará personalmente del adelanto en los estudios de cooperación económica e industrial de la Unión Soviética con Chile.

HINCHA DEL COLO COLO

A una pregunta de los periodistas dijo que no llevaba instrucciones especiales para transmitírselas al entrenador del equipo ruso que debe enfrentar al equipo chileno en el próximo torneo mundial de fútbol a realizarse en Inglaterra. "Como Uds. saben —dijo— yo soy socio del Colo Colo, y en la disputa de ese match me interesa que ganen tanto los chilenos como los soviéticos. El Embajador Anikin se declaró simpatizante del equipo "Dinamo" de su país.

Consejo Provincial de la CEIC en Valparaíso designa hoy directiva

En el local sindical de los Empleados de CODINA, de Valparaíso, calle O'Higgins Nº 1286, tendrá lugar hoy viernes, a las 19.30 horas, una asamblea de dirigentes sindicales del puerto, destinada a organizar en definitiva el Consejo Provincial de la Confederación de Empleados de Industria y Comercio.

En esta oportunidad, la asamblea se abocará fundamentalmente a la elección del Consejo CEIC, en Valparaíso; fijación de fecha del seminario de capacitación sindical; constitución de un consultorio jurídico, programación de actividades regionales y asuntos varios.

A esta asamblea han comprometido su asistencia, representantes de numerosos sindicatos de Valparaíso, entre los que figuran: CODINA, Grace, COPEC, SHELL, Compañía Interoceánica; Cía. Sud Americana de Vapores; Compañía de Gas, Sociedad Imprenta Universo, Cía. de Cervecería Unidas, Sociedad Cooperativa La Renública, Compañía Chilena de Tabacos, Universidad Católica, Cooperativa de Carabineros, Gas Licuado Lipigas, Organización Bouteille, Hucke Hnos., Empresa Pesquera Robinson Crusoe; Radio Controladores y Técnicos de Valparaíso, Compañía de Industrias de Azúcar, COIA; Embotelladora Andina, INDUS Lever, AMBROSOLI, y otras.

ASESORIA PARA FOMENTO Y CONSUMO DE LA LANA

En la Sala de Consejo de la Corporación de Fomento de la Producción se efectuará hoy, a las 10 horas, la reunión ampliada a la cual asistirán la delegación del Secretariado Internacional de la Lana el Comité Nacional de la Lana y los productores textiles de Chile. Con esta reunión inicia el programa de actividades destinadas a lograr un fomento del consumo y de las aplicaciones de la lana, especialmente para usos industriales. Durante la permanencia en el país del Secretariado Internacional de la Lana, se concretarán acuerdos ya conversados con anterioridad, sobre ayuda técnica y sistemas de investigación. Posteriormente, celebrarán entrevistas con el Ministro de Agricultura, Hugo Trivelli; Vicepresidente de CORFO, Raúl Sáez, y de la ECA, José Suárez Fanjul EN EL GRABADO: William Gunn, presidente del Secretariado Internacional; Derk Damerell, director regional de México; Ney Lizardi, director regional para Latinoamérica; William J. Vinés, Gerente General; señora F. Machin, secretaria y personeros de CORFO, que fueron a esperarlos a Los Cerrillos, a la bajada del avión Lufthansa que los trajo hasta Santiago.

Rafael Moreno dará a conocer la Reforma Agraria en la Argentina

Hoy le corresponde hablar al Vicepresidente de la CORA en la reunión a nivel técnico del Comité Interamericano, Económico y Social.— ● Cancillería estudia nota de Bolivia sobre oleoducto de Sica-Sica a Arica.— ● Normalmente prosigue Reunión de Panamá.— ● Informe de la Comisión de Límites

"Normalmente continúa la reunión de estudio de reforma de la Carta Fundamental de la Organización de Estados Americanos, que se efectúa en Panamá. La Comisión revisa artículo por artículo de la Carta, suprimiendo algunos, modificando otros y agregando nuevos", así lo informó el Subsecretario de Relaciones Exteriores, Oscar Pinochet.

La Comisión trabaja desde hace tres semanas, y finalizará el estudio en dos o tres semanas más. "Todo lo que se apruebe —dijo Pinochet— pasará a la reunión de Ministros, que se efectuará en julio en Buenos Aires, para su aprobación definitiva".

Otro de los aspectos que preocupa actualmente a la Cancillería es la reunión a nivel técnico del Comité Interamericano, Económico y Social (CIES), que se efectúa en Buenos Aires. La reunión se inició el 15 de este mes y tiene por objeto analizar, principalmente, los temas "Alianza para el Progreso", "Integración Latinoamericana" y "Reforma Agraria".

A este respecto, el Subsecretario expresó que las reuniones prosiguen sin novedad, y que hoy le corresponde hablar de la Reforma Agraria chilena, al Vicepresidente de la Corporación de Reforma Agraria, Rafael Moreno.

Al igual que la anterior, esta reunión —que finaliza en 13 días más— proseguirá a nivel Ministerial.

RELACIONES CON BOLIVIA

Por otra parte, Oscar Pinochet anunció que la Cancillería estudia una nota enviada por el Gobierno boliviano, en que comunica el nuevo contrato de los yacimientos petrolíferos fiscales de ese país con la empresa norteamericana Gulf Oil, en lo que se refiere a la utilización del oleoducto de Sica-Sica a Arica.

Dijo el Subsecretario que el Ministerio de RR. EE. considera actualmente si la acción corresponde al Protocolo firmado por Chile y Bolivia en 1956, que establece la instalación y explotación y mantención del oleoducto.

La nota-respuesta chilena —agregó Pinochet— será enviada a la brevedad por intermedio de Brasil.

PALENA SIN NOVEDADES

Refiriéndose a la situación limítrofe chileno-argentina y concretamente a los trabajos realizados por la Comisión Mixta de Límites en Palena, el Subsecretario manifestó que "todo marcha normalmente". No ha habido —dijo— ninguna dificultad en los trabajos.

Agregó que en la mañana de ayer la Comisión de Límites, presidida por el general Gregorio Rodríguez Tascón, dio cuenta al Ministro de Relaciones Exteriores, Gabriel Valdés, de los trabajos. Se levantó el hito 62 en la zona de Laguna del Desierto, se hizo el reconocimiento aerofotogramétrico y terrestre de la zona y se efectuaron diversos trabajos de reconocimiento en la zona de Palena y Futaleufú.

La Cancillería chilena, que está dispuesta a cumplir con lo estipulado en la reunión de los Ministros de Defensa de Chile y Argentina en Balmaceda —dijo Pinochet—, está satisfecha del trabajo realizado en estos meses, por cuanto se ha cumplido con el plan fijado. La reunión de Balmaceda estableció un plazo de cinco años para dejar totalmente delimitada la frontera entre ambos países.

Ejecutivo solicitó trámite de urgencia para el reajuste

El Ministro Secretario General de Gobierno, informó que el Ejecutivo ha resuelto pedir el trámite de urgencia para el proyecto de reajuste actualmente en el Senado, para el proyecto de fomento de las exportaciones y, nuevamente, para el proyecto de Reforma Constitucional.

Es posible que en el curso de la semana haya una reunión de Ministro de Estado con los Comités Parlamentarios del Senado, para considerar la aceleración de los despachos de estos proyectos.

En lo que se refiere a una iniciativa tendiente a otorgar una indemnización especial a las familias de las víctimas de la tragedia de El Salvador, el Gobierno no ha resuelto aún si apoyará la iniciativa de los parlamentarios, ó si enviará su propio proyecto. Pero, se dijo, en todo caso está interesado en su presentación al Parlamento. El presidente de la Comisión de Asuntos Particulares de la Cámara, Constantino Suárez, conversó sobre ésta última materia con el Ministro Secretario General de Gobierno, Raúl Troncoso.

Reunión sobre Industria del Papel y la Celulosa fue inaugurada por CEPAL

En el acto inaugural hablaron el Secretario Ejecutivo de la CEPAL, José Antonio Mayobre, y el Representante Regional de la FAO en América Latina, Philippe Cochin. "En los últimos años la producción de papeles y cartones aumentó en un 50 por ciento", expresó Mayobre.— "América dispone de la mayor riqueza forestal del mundo", recalcó Philippe Cochin

En la mañana de ayer, fue inaugurada por la CEPAL, la Reunión de Consulta sobre el Desarrollo de las Industrias de Papel y Celulosa en América Latina. La reunión tiene por objeto estudiar la situación de la industria del papel y la celulosa en cuanto a mercados, inversiones, programas de expansión y factores que afectan su desenvolvimiento.

La reunión contemplará también la posibilidad de convocar a una Segunda Junta de Expertos para 1967 ó 1968, para evaluar el desarrollo experimentado por la industria desde que se efectuó en Buenos Aires, hace dos años, la primera reunión de expertos.

Las deliberaciones sobre Papel y Celulosa, coinciden con el Simposio de Industrialización, que se está realizando en Santiago, con el auspicio de la CEPAL y el Centro de Desarrollo Industrial de la ONU. Presidente de la reunión, que se prolongará hasta el 22 del presente, fue elegido el delegado de Chile, Jorge Catepillán; vicepresidente, Arturo Tangarife, de Colombia; y relator, José Brustia, de Argentina.

AUMENTO DE LA PRODUCCION

En su discurso inaugural, tras una rápida cronología de las reuniones, encuestas, planes y estudios de viabilidad realizados para desarrollar la industria en la región, el Secretario Ejecutivo de la CEPAL, José Antonio Mayobre dijo que "la consulta actual tiene por objeto analizar los principales problemas y trabas al desarrollo de esta rama industrial, vehículo imprescindible para el desarrollo cultural, social y económico de los pueblos".

Resaltó también el enorme esfuerzo realizado para aumentar la producción, con el consiguiente ahorro de divisas. "En estos últimos años —dijo— la producción de todos los tipos de papeles y cartones aumentó en un 50%, y la producción de pastas (materia prima necesaria para fabricar papeles) se duplicó".

Añadió que "en esta industria, donde las inversiones son cuantiosas, las economías de escala son muy marcadas. Según un cálculo teórico, se estima que en el incremento probable de la producción de unos 2 millones de toneladas de papeles y cartones y de 1.700.000 toneladas de pastas en el quinquenio 1970—75, se podrían economizar 825 millones de dólares en inversiones si se construyen fábricas de dimensiones más económicas que el promedio de las existentes en la región".

Para lograr este objetivo, aconsejó, finalmente, "avanzar hacia una verdadera integración regional", a fin de lograr una producción eficiente y de bajo costo "aprovechando las economías de escala y evitando que la limitación de la competencia lleve a una defectuosa utilización del capital y de los demás recursos productivos".

En la misma oportunidad, el señor Philippe Cochin, Representante Regional Adjunto de la FAO en América Latina, señaló la necesidad de que América tome el camino de la sustitución de importaciones de pulpa y papel y se prepare para la exportación del producto "mediante la inseparable vinculación de los bosques y las industrias forestales".

Subrayó el enorme potencial del desarrollo de la industria del papel y la celulosa, por cuanto América, "que dispone de la mayor riqueza forestal del mundo, está en camino de terminar con las importaciones y prepararse para una futura exportación de sus productos".

Recordó la importancia que tiene el papel en la educación y en el desarrollo económico y social en general. "El consumo de papel —dijo— puede considerarse como uno de los mejores índices indicadores de los niveles de vida".

Al referirse a los posibles mercados futuros anticipó que Europa y Japón, en un futuro no muy lejano, van a convertirse en importadores de productos de celulosa debido a las limitaciones de sus recursos fibrosos.

Se pronunció, finalmente, en favor de aquellos esfuerzos "tendientes a desarrollar áreas comerciales de dimensión suficiente para crear mercados que permitan establecer adecuadas unidades industriales" y reiteró que la FAO está en condiciones de asistir más eficazmente al desarrollo de estas industrias en la región.

Partieron ayer con destino a Buenos Aires, vía Iberia, los arquitectos chilenos que obtuvieron el triunfo en el Concurso de la Sociedad Central de Arquitectos de Argentina, la que llamó para la proyección y edificación del edificio de nuestra Embajada en el país vecino. EN EL GRABADO, los arquitectos Juan Echeñique Guzmán y Pablo Buchard Aguayo y señora, en los momentos de embarcarse.

Experto alemán informará sobre agentes que destruyen las viñas

El doctor Wilhem Gartel asesora al Ministerio de Agricultura

Una conferencia sobre "Observaciones Fitosanitarias del Viñedo chileno", dictará el doctor Wilhem Gartel, director del Instituto para enfermedades y Alteraciones de la Vid, de Barnkastel-Kuestop Mosella, Alemania.

El doctor Gartel se encuentra asesorando a la Sección Vitivinicultura del Ministerio de Agricultura, desde el mes de octubre pasado, y junto a los especialistas chilenos ha podido recorrer la zona vitícola y examinar y resolver los principales problemas de esta rama de la agricultura. El año pasado hubo zonas vitícolas que por anomalías diferentes, tuvieron una pérdida que alcanzó hasta 85% de la cosecha total.

La conferencia del experto será ofrecida el próximo lunes, a las 10 horas en Matucana 430, en el edificio del Ministerio de Agricultura.

Obras de adelanto ejecutarán en sectores marginales

El Consejero Nacional de Promoción Popular, Sergio Ossa, se entrevistó ayer con el Ministro de Obras Públicas, Edmundo Pérez, para intercambiar opiniones sobre un programa de acción conjunta que desarrollarán ambos organismos en beneficio de las poblaciones marginales entre las provincias de Valparaíso y Llanquihue.

El plan de trabajo que se desarrollará en estas zonas incluye el esfuerzo coordinado de Obras Públicas, Viviendas y Promoción Popular para la ejecución de trabajos de alcantarillado, agua potable, aceras, urbanización de poblaciones, construcciones de defensas y otras labores similares.

DEFUNCIONES.—

Asociación Nacional de Jubilados de la Prensa y la Obra.

Tenemos el sentimiento de comunicar el fallecimiento de nuestro consocio, señor

OSCAR DONAIRE ROJAS
(Q. E. P. D.)

Sus funerales se efectuarán hoy a las 16 horas, en el Cementerio General, por Av. La Paz, partiendo el cortejo desde Porvenir 342 (Local del Sindicato Universo).

El Directorio.

Ha dejado de existir nuestra querida madre y suegra, doña

EDELMIRA DURAN JIMENEZ

Sus funerales se efectuarán hoy en el Cementerio General. El cortejo partirá desde la Iglesia Jesús de Nazaret, a las 16 horas.

Familia Donoso Durán.

Comunicamos el sensible fallecimiento de nuestra querida madre, suegra y abuelita, señora

DANILA GONZALEZ
(Q. E. P. D.)

Sus funerales se efectuarán hoy a las 16 horas, partiendo el cortejo desde su casa habitación, calle 1 Oriente 5254, Macul, al Cementerio General, por Recoleta.

La familia.

Círculo Suboficiales Mayores de Carabineros (R).

Tenemos el sentimiento de comunicar el sensible fallecimiento de nuestro consocio, y presidente de la Filial O'Higgins", de Rancagua, don

ARMANDO ARRIAGADA ORTEGA
(Q. E. P. D.)

Sus funerales se efectuarán hoy a las 16,30 horas, en el Cementerio de esa ciudad, partiendo desde su casa habitación, ubicada en la calle Gabriela Mistral N.o 267, Población Isabel Riquelme.

El Directorio.

Tenemos el sentimiento de comunicar el fallecimiento de nuestro querido e inolvidable hijo, hermano, esposo y padre, señor

ROBERTO TALA MUZA
(Q. E. P. D.)

Sus funerales se efectuarán hoy en el Cementerio Católico, partiendo el cortejo desde su casa habitación, calle Arquitecto Icthno N.o 255, (Las Condes), a las 10 horas.

La familia.

Ha dejado de existir nuestro querido esposo, padre, suegro y abuelito, señor

JOSE AGUILERA ITURRA

Sus funerales se efectuarán hoy en el Cementerio General (por Recoleta), saliendo el cortejo a las 16.30 horas, desde su casa habitación, ubicada en calle Santa Teresa N.o 1856, Población Los Nogales.

La familia.

Ha fallecido nuestra querida esposa e hija, señora

ALICIA REYES DE DIDES

Sus funerales se efectuarán hoy en el Cementerio General (por Recoleta), después de una misa que se oficiará a las 16 horas, en la Parroquia Sagrada Familia (Pedro de Valdivia Norte).

Su esposo y madre.

Ha dejado de existir nuestro querido esposo y padre, señor

MIRKO LIVACIC SALDAÑA

Sus funerales se efectuarán hoy en el Cementerio Santa Inés de Viña del Mar, después de un oficio religioso que se dirá a las 16 horas, en la Iglesia Presbiteriana, San Pablo, (calle Valparaíso 1277, Viña del Mar).

La familia.

Después de haber trabajado, por más de 40 años en la Industria Gráfica, y estando gozando de su merecido descanso, ha dejado de existir el compañero,

OSCAR DONAIR ROJAS
(Q. E. P. D.)

Sus funerales se efectuarán hoy viernes, a las 16 horas. El cortejo partirá del local del Sindicato Universo (Porvenir N.o 342), hacia el Cementerio General, puerta principal, de Avenida La Paz.

Sindicato Universo.

Ha dejado de existir nuestro querido esposo, padre, suegro y abuelito, don

ENRIQUE SILVA DIAZ
(Q. E. P. D.)

Sus restos serán sepultados hoy viernes en el Cementerio General (Recoleta).

El cortejo partirá desde la Capilla de la Iglesia San Gerardo (Rondizzoni N.o 2777), después de una misa que se oficiará a las 9.30 horas, por el eterno descanso de su alma.

La familia.

Tenemos el sentimiento de comunicar el sensible fallecimiento de nuestro querido, deudo

MANUELA AGUAYO AGUILERA
(Q. E. P. D.)

Sus funerales se efectuarán hoy en el Cementerio General, puerta de Recoleta, a las 17 horas, partiendo el cortejo desde su casa habitación, Jorge Pizarro 2815, Recoleta, altura 2800.

La familia.

EXPRESION DE GRACIAS.—

Familias: Hurtado Villalón, Herrera Hurtado, Ibarra Hurtado: Agradecen infinitamente las sentidas expresiones de condolencia que han recibido de sus amigos y familiares al fallecimiento de su querido e inolvidable esposo, padre y abuelito, don

ROMULO HURTADO MALDONADO
(Q. E. P. D.)

Fallecido el 14 de marzo de 1966.

CINCO NEGOCIOS DESTRUIDOS Y 6 BOMBEROS HERIDOS EN INCENDIO

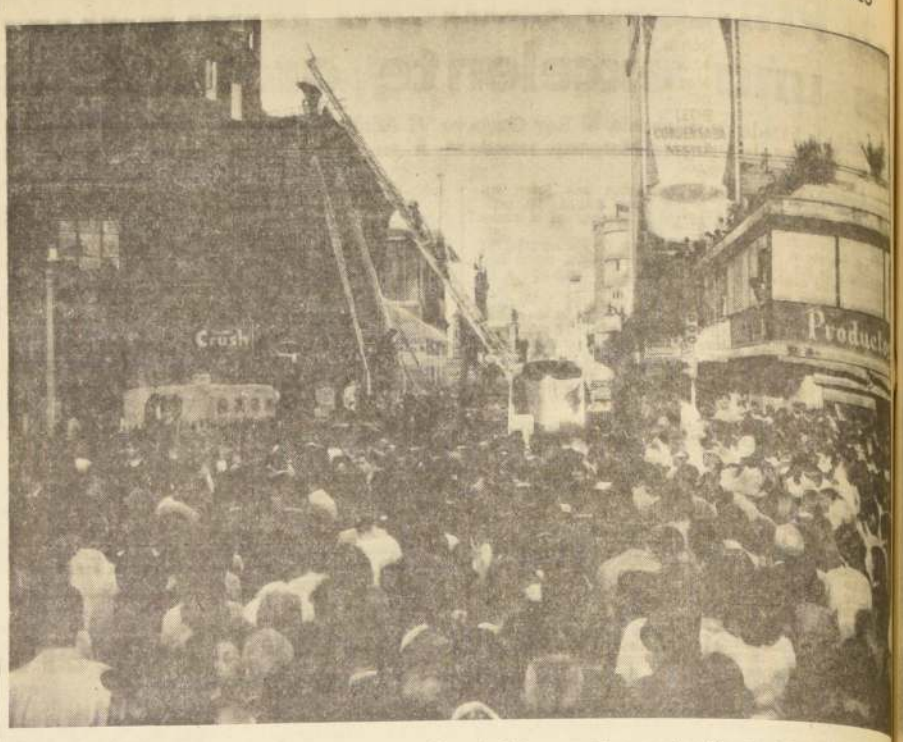

Dos negocios se quemaron íntegramente, otros tres resultaron parcialmente destruidos y seis bomberos recibieron heridas leves en un incendio que se registró a las 17.05 horas de ayer en Santo Domingo esquina de Diagonal Cervantes, de la capital. El siniestro empezó en Santo Domingo Nº 860, donde funcionaba la fábrica de camisas "FLAG", de propiedad de Samuel Kaplán, quien tiene seguros comprometidos por la suma de 50 millones de pesos, veinte por maquinarias y 30 millones por mercadería. Enseguida, el fuego se propagó al Restaurante "El Quijote", de Diagonal Cervantes Nº 653, de Renato Gálvez Gálvez, cuyas bodegas quedaron convertidas en cenizas, y parte del segundo piso, teniendo seguros por 40 millones de pesos. Enseguida las llamas se extendieron a la Fábrica de Confecciones de Ropa para Mujer "FLORA", de propiedad de José Demarchi y Cía., con daños parciales; a la Librería "University Society Cía.", regentada por Luis Antonio Neumann, daños parciales; a la tienda "La Importadora", ubicada en Santo Domingo Nº 859, de propiedad de la firma "Hnos.". Aquí en este negocio hubo derrumbes de muros interiores, pero no se produjeron desgracias personales. El edificio donde funcionaban estos negocios es de propiedad de Ernesto Reyes, y era administrado por Montalva Cía. Los seis bomberos lesionados son Sócrates Reyes, de la Octava Compañía; Nicolás Aspée, de la 13ª Cía.; Octavo Giménez Cabrera, de la 8ª Cía.; Ignacio Espinoza Madrid, Miguel Rebolledo Valenzuela y Antonio Rebolledo, todos de la 8ª Compañía. Más de dos horas demoraron los bomberos en extinguir totalmente las llamas.

DECRETO TERMINA CON OTRA INJUSTICIA:

TERMINOS MEDIOS DE REMUNERACIONES DEL ULTIMO AÑO FIJARA INDEMNIZACIONES EN MOLINOS Y PANADERIAS

La Contraloría General de la República dio curso a nuevas disposiciones gubernativas que benefician a los trabajadores molineros y fideeros. De este modo han entrado en vigencia las modificaciones introducidas al Decreto Nº 921, del Ministerio del Trabajo, que fijó el Estatuto Orgánico del Departamento de Indemnizaciones a Obreros Molineros y Panificadores. Con la dictación de este Decreto se ha corregido una injusticia cometida desde el año 1956 con los obreros molineros que los perjudicaba económica y socialmente.

En adelante, la indemnización por años de servicios corresponderá al término medio de las remuneraciones percibidas, durante el último año servido en la industria, aún cuando se haya trabajado para uno o más empleadores. Dicho promedio se obtendrá al dividir por el número de días trabajados, el total de jornales y regalías recibidos en los últimos doce meses corridos, durante la vigencia de los respectivos contratos. En el caso de que se hayan registrado menos de 240 días trabajados, dentro de los últimos doce meses, éste período se prolongará en forma retrospectiva hasta completar los 240 días. Por lo tanto, el promedio que se obtenga, multiplicado por treinta, constituirá el monto de la indemnización por cada año que se haya servido en la industria.

En cuanto al cómputo de los años trabajados en la industria, para los efectos de determinar el tiempo con derecho a indemnización, deberá contarse por años completos durante la vigencia de los respectivos contratos. Todo período que exceda de siete meses, será considerado como año completo.

El nuevo decreto consulta, además, otras disposiciones ventajosas para el gremio mencionado que se refieren a los casos de reincorporación a la industria, interés de los préstamos otorgados por el Departamento y a reliquidaciones de la indemnización.

TEXTO DE LA DISPOSICION

Santiago, 11 de enero de 1966.

Hoy se decretó lo que sigue:

VISTOS: Los antecedentes adjuntos, lo informado por el Departamento de Indemnizaciones a obreros molineros y panificadores, y por la Superintendencia de Seguridad Social, y de acuerdo con la facultad que me confiere el artículo 72 Nº 2 de la Constitución Política del Estado,

DECRETO:

Introdúcense las siguientes modificaciones al Decreto Nº 921 de este Ministerio, de 28 de octubre de 1958, que fija el Estatuto Orgánico del Departamento de Indemnizaciones a obreros molineros y panificadores:

1º— Reemplázase el artículo 33º, por el siguiente:

ARTICULO 33º— La indemnización por años de servicios corresponderá al término medio de los haberes percibidos durante el último año de servicios prestados en la industria, sea que se haya trabajado para uno o más industriales.

El promedio a que se refiere el inciso anterior, se obtendrá que resulte de dividir el número de días trabajados y la suma de los jornales y regalías percibidos en los últimos doce meses corridos durante la vigencia de los respectivos contratos, sea que corresponda a uno o más industriales. Si dentro de los últimos doce meses de vigencia de los respectivos contratos se registran menos de 240 días trabajados, se prolongará retrospectivamente el período de doce meses hasta completar los 240 días. El producto de dicho promedio multiplicado por treinta es el valor de la indemnización por cada año servido en la industria".

2º— Reemplázase el artículo 38º, por el siguiente:

ARTICULO 38º El número de los años servidos para determinar el tiempo con derecho a indemnización, se contará por años completos durante la vigencia de los respectivos contratos. El período que exceda de siete meses se computará como año completo.

3º— Derógase el artículo 41º.

4º— Reemplázase el artículo 41º por el siguiente:

ARTICULO 41º— El obrero molinero que se retire voluntariamente de la industria, si no ha cobrado su indemnización, no podrá reintegrarse hasta después de cinco años de haber hecho uso de su derecho, ?debiendo devolver el total de la indemnización que hubiere percibido.

Los retiros voluntarios de los obreros de la industria, certificados por el Sindicato respectivo, y además, por el directorio del Sindicato a que el obrero pertenece".

5º— Reemplázase el artículo 54º, por el siguiente:

ARTICULO 54º— Los fondos ganarán un 3% de interés anual y se amortizarán un 8% también anual.

6º— Agrégense los siguientes artículos transitorios:

ARTICULO 1º— El tiempo reconocerá el servido en la industria, sea con posterioridad al 1º de enero de 1966, y hasta la fecha de publicación del presente decreto, a todos los obreros que se han reincorporado con posterioridad a aquella.

ARTICULO 2º— Los obreros que se hayan retirado de la industria por despido o retiro voluntario, tendrán derecho a que el Departamento les reliquide la indemnización de acuerdo al artículo 33º, que se ha establecido en el Nº 1º del presente Decreto, siempre que el despido o retiro se haya producido después del 1º de enero de 1964.

ARTICULO 3º— Por el plazo de un año, contado desde la publicación del presente Decreto en el Diario Oficial, la dotación mínima establecida en el artículo 3º del Decreto 921 de 1958, del Ministerio.

Témese razón, comuníquese, publíquese e insértese en la recopilación que mantiene la Contraloría General de la República.

EDUARDO FREI MONTALVA — WILLIAM THAYER ARTEAGA.

Lo que transcribo a Ud. para su conocimiento. Saludo a Ud.

Plan Habitacional superó en 6 mil viviendas la cifra estimada como meta para el año 1965

Así lo expresó el Ministro Modesto Collados, en foro sobre el "Problema Habitacional y sus Soluciones", organizado por la USEC

En una improvisada intervención, el Ministro de la Vivienda y Urbanismo en el Foro sobre el Problema de la Habitación y sus soluciones, organizado por la Unión Social de Empresarios Cristianos, en colaboración con la Cámara Chilena de la Construcción, destacó que en el Plan Habitacional se había superado la cuota fijada para el año 1965, en más de 6 mil viviendas.

Expresando con cifras el plan sexenal elaborado por el Gobierno para la construcción de 360 mil viviendas a 1970, señaló que para 1965 se habían fijado una meta de 46 mil viviendas, hasta llegar, con un aumento del 10% anual a 75 mil en 1970 y que, en conjunto con el sector privado, la cifra fijada había llegado en 1965 a 52.334 viviendas destacando el esfuerzo del sector privado, que había superado las expectativas cifradas en él.

CLAUSURA DEL FORO

Correspondió al Ministro Collados intervenir en la última reunión de este Foro, destacando que era importante para la realización del plan habitacional, ir a la educación para la vivienda, creando el incentivo del deseo de la adquisición de la vivienda en la población. Al mismo tiempo, señaló que se debía ir al progreso social y buscar los medios para bajar los costos de construcción, con el fin de equipararlos con el salario, procurando mejores emolumentos para los trabajadores.

Con abundantes cifras de lo que significa el problema habitacional y el crecimiento vegetativo de la población, el Ministro Collados hizo comparaciones con los porcentajes de productividad en la construcción con otros países del orbe.

POBLACIONES CALLAMPAS

También durante su intervención señaló la situación que se crea con el establecimiento de poblaciones irregulares, expresando que este fenómeno se ha notado en las poblaciones de ciudades menores, creando un cinturón de éstas en esos sectores.

DEFENSA DE LA CONSTRUCCION

Indicó que era necesario para protejer la realización del Plan Habitacional, que se forjaran las armas económicas para defender el trabajo de la construcción y expresó que la vivienda, en este sentido, había sido olvidada por los estudios de tratadistas económicos.

Expresó que existía una íntima relación entre el salario y el costo de la vivienda,, por lo cual se debería ir a la construcción en la forma más económica posible.

Finalizó su intervención el Ministro Modesto Collados Núñez, agradeciendo a la USEC y la Cámara de la Construcción, la oportunidad de exponer su pensamiento sobre esta materia y los exhortó a ir a la construcción de viviendas en todos los puntos del país, para dar mejor habitación al pueblo.

SERGIO TORRETTI

Después del Ministro Collados, hizo uso de la palabra el Presidente de la Cámara de la Construcción, Sergio Torretti, quien destacó el papel que le ha correspondido a la institución en la solución del problema habitacional.

NUCLEO ESCOLAR PARA LA VILLA SANTA ELENA

Delegados de la población Santa Elena, se entrevistaron con el Presidente Frei, en las primeras horas de ayer. Le solicitaron al Primer Mandatario que se dote de un núcleo escolar a la población, pues según señalaron la escuela más cercana está a 2 kilómetros de distancia. Agregaron que la población no está totalmente urbanizada, que existe poca movilización y casi total ausencia de vigilancia policial.

La población se encuentra inmediata a la Villa Santa Elena en la confluencia de las comunas de La Florida y Ñuñoa. Señalaron que habían planteado estos problemas con anterioridad al Presidente cuando asistió al Estadio de Colo Colo, y que él personalmente los había invitado a su despacho.

El presidente de la Junta de Vecinos, Jorge de la Fuente, expresó que luego de la entrevista con el Presidente, se dirigían a entrevistarse con el Ministro de Educación. Agregó que la población está calculada para 1.200 familias y que no existe la movilización adecuada para esa demanda expresó que el problema podría agudizarse una vez que la ciudad universitaria de la Católica esté en total funcionamiento.

Señalaron su satisfacción por la acogida favorable a sus problemas que había recibido por parte del Presidente de la República.

EL MINISTRO DE LA VIVIENDA Y URBANISMO, Modesto Collados, da a conocer los resultados altamente satisfactorios de la política habitacional del Gobierno durante una de las sesiones de las jornadas organizadas por la Unión Social de Empresarios Cristianos con la colaboración de la Cámara Chilena de la Construcción. Junto a él están Sergio Torretti, presidente de la Cámara de la Construcción; Sergio Silva y Daniel Rissopatrón, presidente y director, respectivamente, de la USEC, y Enrique Simonetti, vicepresidente de la Cámara de Construcción.

GREMIOS ★ CONFLICTOS ★ TRABAJO ★ CAMPESINOS ★ SEGURIDAD SOCIAL

CORA expropió otros 8 fundos

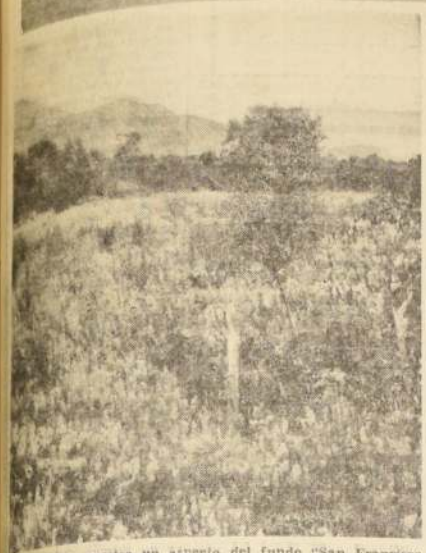

EL GRABADO muestra un aspecto del fundo "San Francisco de Rari", ubicado en la provincia de Linares y cuyo eloeuente estado de abandono determinó su expropiación por parte de la Corporación de Reforma Agraria.

El Consejo de la Corporación de la Reforma Agraria acordó, en su sesión de ayer, la expropiación de ocho fundos con un total de 5.239 hectáreas. Con estas resoluciones, CORA ha expropiado hasta el momento en el país 222.707,90 hectáreas.

Los predios afectados por estas medidas son los siguientes: "Bellavista", de 274,0 hectáreas, ubicado en el Departamento y Comuna de La Serena; "Palmira", de 527,7 hectáreas, ubicado en el Departamento y Comuna de Talca; "San Francisco de Rari", de 219 hectáreas, ubicado en el Departamento de Linares, Comuna de Colbún; "Corrales", con una cabida de 2.156 hectáreas, ubicado en la Provincia de Cautín, Comuna de Carahue; "Santa Filomena", con una superficie de 384,40 hectáreas, ubicado en la Provincia y Comuna de Coquimbo; "Los Loros", ubicado en el Departamento y Comuna de Illapel, con una superficie de 1.268 hectáreas; "La Unión Alto" y "Vista Hermosa", con una superficie de 305,6 hectáreas, ubicado en la provincia de Curicó, Comuna de Romeral; y "Casas de La Unión", con una superficie de 104,4 hectáreas, ubicado en la Provincia de Curicó, Comuna de Romeral.

El Consejo basó su resolución respecto de los fundos "Corrales", "Los Loros", "La Unión Alto" y "Vista Hermosa", "Casas de la Unión", "San Francisco de Rari" y "Palmira", en las causales contempladas en el artículo 15, letra a) de la Ley 15.020, y el artículo 1º, letra a) del RRA N.o 9 de 1963, que autoriza la expropiación de aquellos predios rústicos que estén "abandonados como también aquellos que estén notoriamente mal explotados y por debajo de los niveles adecuados de productividad en relación a las condiciones económicas predominantes en la región para tierras de análogas posibilidades".

Respecto a los fundos "Bellavista" y "Santa Filomena", el Consejo de la Corporación basó su resolución en la causal contemplada en el RRA Nº 9, artículo primero, letra d) que autoriza la expropiación de "los predios que pertenezcan a personas jurídicas de derecho público o privado que los exploten en cualquier forma que no sea directa."

LEONEL CALCAGNE HABLARA ESTA TARDE EN ASAMBLEA-FORO DEL DPTO. SINDICAL PDC

Tratará el tema "La Promoción Popular y los Trabajadores".— Citación a las bases

Leonel Calcagne, destacado educador, y dirigente, participará hoy en el acostumbrado foro de los días viernes que realiza el Departamento Sindical del Partido Demócrata Cristiano, sobre algún tema de interés nacional.

Estas asambleas generales de orientación y debate sobre problemas que afectan a los trabajadores, se realizan en la sede del Departamento, Alameda Nº 540, a las 19 horas.

El tema que tratará Leonel Calcagne, será La Promoción Popular y los Trabajadores.

Por este motivo el Departamento Sindical DC cita a los dirigentes sindicales y militantes en general a esta asamblea foro para escuchar la palabra de Leonel Calcagne.

No continuaron ayer las conversaciones directas para solucionar conflicto Braden

Tanto la empresa como la directiva sindical informaron estar a la espera de resoluciones de las partes, creando un ambiente de dudas respecto de las negociaciones. Cupreros solicitan bono de huelga de E° 400, y condicionan arreglo con la solución de los problemas en El Salvador

En suspenso quedaron ayer las conversaciones directas entre los dirigentes sindicales y los representantes de la Braden, luego de las conversaciones preliminares iniciadas el día anterior.

Se informó que los dirigentes habían quedado de responder ayer si estas gestiones proseguían o sencillamente quedaban suspendidas. Por su parte, Héctor Olivares manifestó que los dirigentes estaban a la espera de que la Braden los volviera a llamar, cosa que no se materializó en el día de ayer.

El predicamento del parlamentario y dirigente cuprífero, Héctor Olivares, es supeditar la solución de los problemas en El Salvador, antes que seguir en la búsqueda de un arreglo en el conflicto de El Teniente.

También se informó que los trabajadores del cobre, a través de sus representantes habían solicitado a la empresa un bono de huelga por E° 400, y que la empresa había ofrecido sólo E° 260. Al respecto, cabe agregar que en la oferta, contenida en la fórmula del Gobierno, se consideraba un bono por E° 300, mucho mayor que el ofrecido por la Braden.

Es posible que en el día de hoy se reinicien las conversaciones en orden a superar este conflicto cuya huelga pasa de los 70 días a la fecha.

En la mañana de ayer el dirigente de la CUT Juan Campos sostuvo una entrevista con el Ministro del Interior, Bernardo Leighton, para solicitarle que el Gobierno permita las conversaciones directas entre sindicato y empresa, para solucionar la huelga de El Teniente. El motivo de la entrevista del dirigente Juan Campos aparece bastante extraño, por cuanto el Gobierno jamás se ha opuesto a que las partes negocien un arreglo.

El propio Ministro del Trabajo, William Thayer, ha manifestado en reiteradas oportunidades que cualquier camino para llegar a una solución, es plausible. Este Secretario de Estado está profundamente interesado en que el conflicto de El Teniente sea superado cuanto antes.

Con estos antecedentes son falsos los cargos de que el Ministro obstaculice la pronta solución del conflicto. Por el contrario, el Ministro Thayer es el que más ha agotado la búsqueda de los caminos para que la situación del cobre se normalice de una vez por todas.

La verdad de las cosas es que son los dirigentes del cobre los que tratan, guiados por mezquinos intereses, de crear una falsa situación respecto de la persona del Ministro Thayer.

La comercialización de la carne se refieren los dueños de carnicerías

El Comando Nacional Contra la Inflación (CONCI) recibió la siguiente declaración del Sindicato de Dueños de Carnicerías de Santiago que preside Elías Valenzuela, en relación con una información entregada por la Empresa de Comercio Agrícola, sobre el problema de la carne: "El Sindicato General de Dueños de Carnicerías de Santiago, se ha impuesto con sorpresa, de una información aparecida en un diario de la capital, el día lunes 14, formulada por la Empresa de Comercio Agrícola, en medio de la cual sostiene que los intermediarios de la carne estarían vendiendo la carne de vacuno en vara, un 20% bajo los precios oficiales."

Después de manifestar que se trata de una información errónea, se agrega:

"Los miembros del Sindicato están comprando la carne un 10% sobre los precios oficiales. Se exceptúan un 40% de los dueños de carnicerías que corresponden a los socios de las Centrales de Compras organizadas por el Comando Nacional Contra la Inflación, que ha eliminado intermediarios, adquiriendo su ganado directamente del productor.

"Nuestro Sindicato apoya las Centrales de Compras, porque liberan al dueño de carnicerías del intermediario, que siempre los humilló y los extorsionó.

"Falta sólo que los precios al detalle en las carnicerías se fijen de acuerdo con los reales porcentajes. Y que la matanza se efectúe en principio los días miércoles y viernes, para así poder vender los días jueves, viernes y sábado, tendientes a regularizar el abastecimiento a la población."

Médicos chilenos irán a 7º Congreso de Gerontología

El 7º Congreso Internacional de Gerontología se inaugurará el próximo 26 de junio en la ciudad de Viena y al cual ha sido invitado un grupo de médicos chilenos.

La información la dio a conocer el Profesor Doberauer al Dr. José Froimovich, quien aceptó la invitación. Con posterioridad al torneo mencionado se consulta una jira de conferencias por diversos países europeos. Actualmente se organiza el grupo de médicos que asistirá al Congreso, para lo cual los interesados deben ponerse en contacto con la Sociedad Chilena de Gerontología.

Con el objeto de coordinar y ampliar las actividades publicitarias de Grant Advertising en Chile, se encuentra en Santiago el señor Raimundo Scarampi, Vicepresidente y Supervisor de Latinoamérica de esta Agencia Internacional de Publicidad y Marketing. El señor Scarampi viene de visitar las sucursales de Sao Paulo, Río de Janeiro y Buenos Aires, prosiguiendo su jira al Perú y Panamá. El señor Scarampi, es Gerente General de la sucursal en Caracas. Durante su estada en Santiago, ha departido con ejecutivos de importantes empresas chilenas.

SERA REALIDAD CASA DEL MEDICO EN ANTOFAGASTA

Haciendo una realidad la política del Colegio Médico de Chile, en el sentido de dotar de sedes propias a todos sus Consejos Regionales, el Consejo General que preside el Dr. Emilio Villarroel González, ha aprobado recientemente los planos para la construcción de la Casa del Médico de Antofagasta, confeccionado por los arquitectos Mario Reyes y María Schürmann y el ingeniero Jorge Skorin.

Este proyecto consulta un edificio de cuatro pisos con un total de 774 metros cuadrados, que se levantará con fondos acumulados por el Consejo de Antofagasta y el Departamento Casa del Médico. Contará con adecuadas oficinas, auditorio, biblioteca, sala de reuniones y todas las comodidades del caso para sus funciones.

Antofagasta será la tercera provincia que posea una Casa del Médico, siendo las primeras Santiago y Valparaíso, calculándose que la construcción podrá quedar totalmente terminada en un plazo de dos años y medio. De esta manera, podrá organizar con comodidad congresos, simposios, reuniones, etc., dando un fuerte impulso a las actividades científicas en el norte del país.

DOCUMENTADO ESTUDIO DEL MINISTRO THAYER:

EL SINDICATO EN LA REVOLUCION EN LIBERTAD

Analiza el momento sindical del país, la organización agrícola y los sindicatos soviéticos

Una importante exposición del Ministro del Trabajo, William Thayer, respecto al papel que desempeña el sindicalismo dentro del programa de Gobierno, fundamentalmente en el campo agrícola, ha sido dada recientemente a la publicidad bajo el título "El Sindicato en la Revolución en Libertad".

La exposición del Ministro Thayer sobre esta materia y el proyecto de Ley que establece un régimen aplicable a los Sindicatos Agrícolas abarca materias que se extienden desde reseñas históricas hasta el papel de los organismos gremiales soviéticos y sus diferencias con sus afines en el país.

Algunos de los aspectos más importantes del discurso del Ministro se sintetizan en lo siguiente:

"Nuestro país aún sigue viviendo, en lo que se refiere al derecho de asociación del asalariado campesino, en condiciones bastante similares a las que fueron comunes en el mundo, uno o dos siglos atrás. Todos sabemos que, a fines del siglo XVIII, en la época de la Revolución Francesa, se dispuso una prohibición del derecho de asociación de los trabajadores de Francia, prohibición que se extendió por la influencia napoleónica a toda Europa y, finalmente, a todo el mundo civilizado".

"En la época anterior a la Revolución Francesa —añade— los gremios alcanzaron una estructura parecida a la de nuestros colegios profesionales; vale decir, se requería estar inscrito en el gremio no pudiendo, aquel que no lo estaba, ejercer la profesión. Aquellos que no contaban con el amparo o respaldo de las directivas que controlaban el gremio, encontraban trepiezos para ascender en el proceso profesional del aprendizaje a oficiales, y éstos, a su vez, soportaban la creciente explotación de los grupos de maestros que no autorizaban la incorporación a su categoría a aquellos que no contaban con su simpatía".

Es así cómo el maquinismo del siglo XIX encontró al trabajo aislado y atomizado. Resultó así abundante, barato y sometido al dictado y al imperio del poder económico del dinero.

LOS SINDICATOS SOVIETICOS

Este cuadro precedente es el que nos ha conducido a considerar como fundamento del proyecto de Ley de Sindicatos Agrícolas: 1º la necesidad de abrir a todos los trabajadores chilenos del campo de manera amplia y generosa, el derecho de asociarse sindicalmente, federarse y confederarse; 2º La necesidad de afianzar este derecho de asociación en la base inconmovible de la libertad. El Gobierno no quiere que su propuesta, que en nuestro país el derecho de asociación vaya a caer en el riesgo histórico significó el naufragio de la sindicación sindical en aras del monopolio gremial. Esta trampa mortal para los trabajadores volvería a operar si a la asociación sindical se le restara su sentido fundamental de libertad.

Para trabajar con documentos incontrovertibles, yo quiero recordar cómo en un país de estructura socialista, cual es la Unión Soviética, el sindicato cambia de sentido y de alcance. Se parte de la presunción de que, por el hecho de haberse entregado las herramientas de producción al Estado, cesa la explotación del hombre por el hombre. Pero esta explotación no está ligada esencialmente al manejo de los medios de producción por el Estado o por los particulares, sino a la debilidad propia de los sectores de la población.

Como dato ilustrativo es conveniente señalar los objetivos fundamentales de los sindicatos soviéticos, objetivos que se pueden sintetizar así: **PRIMERO:** Organizan el movimiento de educación socialista de los obreros y empleados para elevar constantemente la productividad de trabajo, cumplir y sobrepasar los planes por el Estado. **SEGUNDO:** Los sindicatos participan en la fijación de los salarios de los empleados y obreros, y en la elaboración de los sistemas de salario, inspirándose en el principio socialista de que el trabajo debe ser remunerado de acuerdo con la calidad y la cantidad. **TERCERO:** auxilian a los obreros y empleados, para elevar su valor profesional, populariza la experiencia de los empleados y obreros de vanguardia. **CUARTO:** celebran convenios colectivos con la administración de la empresa, velando por su cumplimiento. **QUINTO:** controlan el funcionamiento y protección del trabajo y los servicios de seguridad en las empresas. **SEXTO:** Administran los seguros sociales del Estado. **SEPTIMO:** controlan el cumplimiento de los planes de construcción y vivienda. **OCTAVO:** cumplen un trabajo cultural de masas y educación política entre los obreros y empleados. **NOVENO:** crean clubes y casas de cultura. **DECIMO:** contribuyen a la amplia participación de la mujer en la vida. **UNDECIMO:** representan a los obreros y empleados ante los organismos sociales y estatales.

Y en el último párrafo es donde encontramos por primera vez la palabra **"lucha"**. ¿Por qué luchan los sindicatos? Aquí organizan, participan, auxilian, celebran, administran, contribuyen y representan. ¿Cuándo luchan y contra qué luchan los sindicatos en un país socialista como la Unión Soviética? **El socialismo piensa que, una vez que se ha operado la toma del poder por el Gobierno revolucionario, los sindicatos deben someterse al Gobierno, y, bajo la dirección del Partido único, los sindicatos deben cumplir estas funciones, y no otras.** Tal es el cuadro de la revolución marxista.

NUEVA ERA PARA LOS CAMPESINOS

Ahora bien: ¿Por qué en la Revolución en Libertad vamos a estimular, a fomentar, a amparar el sindicalismo? Lo hacemos porque el derecho de los hombres a asociarse emana de su condición libre y social. Esta incorporación de sectores marginados a través de la herramienta sindical, al mundo de la representación, tiene como objetivo fundamental establecer un diálogo o contacto entre el Gobierno y el pueblo trabajador. Sólo grandes grupos sociales organizados tiene posibilidad de hacer valer su pensamiento dentro de la comunidad.

Sin embargo, no basta su representatividad. Tiene que integrarse e incorporarse. Para ello, tienen que abrirse las estructuras sociales para que los dirigentes estén sentados en la CORVI, en la CORFO, en las Juntas de Conciliación y Planificación, en la Comisión de Salarios, en la Superintendencia de Seguridad Social y en los organismos de previsión.

DOS SINDICALISMOS DIFERENTES

Este proceso de participación e incorporación del trabajo se realiza respecto a una sociedad que no es ya opuesta al sindicato, sino **compuesta por el sindicato,** junto a las demás agrupaciones gremiales, científicas, técnicas, comunitarias, etc. La nueva sociedad, lejos de rechazar el sindicato, lo llama, lo acoge y lo integra, porque lo necesita. Y ésta es la gran diferencia que existe entre nuestra revolución y otras: no corre el trabajo los riesgos que en otras revoluciones. Si el Gobierno no cumple, el sindicato tiene las herramientas para protestar; si el Gobierno fracasa, el pueblo tiene los elementos de corrección. Por ello, el sindicalismo es una puerta abierta para el mundo del trabajo, a través de la Federación y la Confederación.

DEMOCRACIA Y EL DERECHO A HUELGA

En cuanto a la huelga, el Gobierno tiene un concepto perfectamente claro. Nosotros vamos a respetar el derecho a huelga. Eso sí, vamos a poner obstáculos al abuso del derecho a huelga, al abuso que puede provenir del sector empresarial, como del asalariado. El sindicalismo de base industrial o minero, prácticamente nunca ha dejado que se pierda una herramienta, un alto horno, y como consecuencia de una paralización, porque el sindicalismo fuerte es consciente que pierde su fuerza si abusa de ella.

El sindicalismo del campo, en nuestro concepto, como en la actualidad, es débil, sólo encuentra una significación de fuerza, en el momento en que amenaza con la destrucción de la cosecha, con que no se efectúe la siembra, porque es el único momento en que es escuchado. Un sindicalismo como el que estamos proponiendo, no va a requerir de esas armas, no tendrá nunca ese problema, en la medida que sea fuerte y activo. Pero el Gobierno tendrá cuidado de que no sea manejado políticamente para fines de destrucción de la vida social e institucional del país.

APARECIO BOLETIN Nº 147 DEL SERVICIO DE IMPUESTOS INTERNOS

SE ENCUENTRA EN CIRCULACION EL BOLETIN Nº 147, DEL MES DE FEBRERO DE 1966, DEL SERVICIO DE IMPUESTOS INTERNOS, CON AMPLIAS INFORMACIONES DE INTERES TRIBUTARIO, TANTO PARA LOS SEÑORES PROFESIONALES, ABOGADOS, CONTADORES, INGENIEROS COMERCIALES, COMO ASI TAMBIEN PARA LOS COMERCIANTES Y CONTRIBUYENTES EN GENERAL

Destacamos algunos títulos del Sumario:

Plazo para cumplir con la capitalización obligatoria que impone el artículo 35 de la Ley de la Renta.

Para el otorgamiento del beneficio por concepto de sueldo patronal, sólo deberá estarse a las limitaciones establecidas en el art. 28 de la Ley de la Renta.

Situación tributaria de una persona que es empleado de una sociedad y que a la vez es socio de una persona jurídica que forma parte de dicha sociedad.

Instrucciones para la aplicación de amortización sobre los bienes usados en el negocio o empresa.

Uniforma criterio para aplicar el impuesto a los Camiones y forma de computar el tonelaje útil.

Forma de calcular el tonelaje útil de los camiones con acoplado.

Modifica forma de acreditar las retenciones de impuesto de segunda categoría, que se efectúan a los profesionales y otros contribuyentes del artículo 36, Nº 2, de la Ley de la Renta.

Sobre modificaciones introducidas a la Ley que creó el Registro Nacional de Viajantes.

Equivalencias de monedas extranjeras al precio promedio de comprador del mercado de corredores para los fines de calcular el Impuesto a la Renta.

Comunica sueldos vitales vigentes desde el 1º de enero de 1966, para los fines de Impuestos a la Renta y CORVI.

Calendario general y especial para los meses de marzo y abril de 1966.

La Junta Directiva de la CSH. designó secretaria

En la sesión constitutiva de la Corporación de Servicios Habitacionales, se designó Secretaria de la Junta Directiva de la Institución a la señorita Sara Gallardo Domeissen.

La señorita Gallardo ingresó como dactilógrafa a la Caja de Reconstrucción y Auxilio en 1940. Luego se desempeñó como cajera en la Corporación de la Vivienda. En 1953 ocupó un cargo en la secretaría del Consejo de la CORVI.

Posteriormente, se desempeñó como secretaria de las Comisiones Permanentes del Consejo y finalmente fue secretaria de la Comisión Administrativa de Asistencia Social y Fomento de la Construcción, cargo que ocupaba hasta la fecha.

LLAMADO A CONCURSO

Para proveer el cargo vacante de Arquitecto Urbanista en la Dirección de Obras Municipales de Arica, grado 1º con sueldo mensual de E° 771,81, más el 50% sobre Asignación de Títulos y los aumentos legales que procedan.

Podrán optar al cargo los Arquitectos Chilenos inscritos en el Colegio de Arquitectos de Chile.

ANTECEDENTES QUE DEBERAN PRESENTARSE:

1.— Certificado de Nacimiento.
2.— Certificado de Antecedentes.
3.— Certificado de Inscripción Electoral.
4.— Certificado de Inscripción de los Registros Militares, si procede.
5.— Certificado del Colegio de Arquitectos de Chile, que acredite tener las cuotas al día.
6.— Certificado de Título Profesional.

La entrega de los antecedentes será hasta el día 30 de marzo del presente año, los cuales se recibirán en la Secretaría Municipal.

La fecha de presentación del Arquitecto que sea designado será el 15 de abril del año en curso.

Arica, 8 de marzo de 1966

EL ALCALDE

DAPROV

DIRECCION DE APROVISIONAMIENTO DEL ESTADO

PROPUESTA PUBLICA No. 32

Artículos de Menaje para la Dirección de Aprovisionamiento del Estado

90 Cacerolas con asa y mango, de 18, 22 y 26 cms.
7.200 Cuchillos grandes de mesa y chicos de postre
7.200 Cucharas grandes de mesa y chicas de postre
6.500 Tenedores grandes de mesa y chicos de postre

BASES y demás antecedentes pueden solicitarse en el Departamento de Adquisiciones, Sección Propuestas Públicas y Compras en el Extranjero, de esta Dirección, de 9.30 a 12 horas.

Las ofertas serán abiertas y leídas en presencia de los interesados en la Sala de Propuestas Públicas (Amunátegui No. 66, 4º Piso), el día:

4 de Abril de 1966, a las 16.00 horas

EL DIRECTOR

IMPORTANTE: La Dirección de Aprovisionamiento del Estado no aceptará alzas de precios superiores a los márgenes sustentados por la política económica del Supremo Gobierno.

3) Aves, animales y pájaros

GRANJA MANQUEHUE HA RENOVado totalmente sus reproductores y ofrece politos de un día. Rhode, Plymouth, Broiler, New Hampshire, hembritas, patitos Pekin y Rouen. Alimentos Compañía 1271, fono 83591.
A-20-III-66.3

4) Automóviles, garajes y vehículos

¿NECESITA DINERO, SEÑOR? Entregue a Jorsacor su automóvil. Avenida Bulnes 367.
C. 4|4.

¿QUIERE VENDER SU COCHE o comprar otro? Jorsacor. Avenida Bulnes 367.
C. 4|4.

JORSACOR NECESITA URGENTE automóviles y camionetas. Avenida Bulnes 367.
C. 4|4.

COMPRO AUTO 4 PUERTAS C|S TAximetro, pago Eº 1.000 mensuales garantizado. Ofertas a A. F., S., casilla 4152 Santiago.
Z. 31|4

9) Compraventas varias

OFERTA, VENDO ESPEJO 180 x 160 de cristal grueso, marco dorado tallado. Tratar en Colón 743, San Bernardo.
A-17.9

10) Construcción y sus materiales

GRAN DEMOLICION DE UNA MANzana completa, ofrece grandes cantidades y variedades de materiales para construcción a precios bajísimos. 300 vigas Pino Oregón. Todas medidas. Tablas pisos, cielos, Tepa, Listón pino. 20.000 tablas roble 1 x 10. Puertas vaivén, tablero vidrieras, ventanas, galerías, mamparas. Costaneros robles, todas medidas. Dinteles, pilares, cañerías. Cruz 1681, Independencia. Altura 500.
A. 18|10

14) Estatutos y legales

AUTORIZA A LA SOCIEDAD ANONIMA extranjera denominada "Twentieth Century Fox Chile, Inc.", para establecer agencia en el territorio de la República de Chile.— Santiago, 7 de febrero de 1966. Hoy se decretó lo que sigue: Número 429. Vista la solicitud adjunta informes acompañados y en virtud de lo dispuesto en el artículo 468 del Código de Comercio y en los artículos 120 y 121 del DFL Nº 251, de 20 de marzo de 1931, Decreto 19) Autorízase a la sociedad anónima extranjera denominada "Twentieth Century Fox Chile, Inc.", domiciliada en Dover, Delaware, USA., para establecer agencia en el territorio de la República de Chile, que consta del instrumento protocolizado ante el notario de Santiago, don Gustavo Infante Lecaros, suplente del titular, don Javier Echeverría Vial, con fecha 3 de septiembre de 1964. 2º) La sociedad operará en Chile bajo el nombre de "Twentieth Century Fox Chile, Inc., Agencia en Chile". 3º) El domicilio de la Agencia principal será la ciudad de Santiago de Chile y su capital social será de Eº 50.000, que serán pagados dentro de los tres meses siguientes a la fecha de publicación del presente decreto. 4º) La sociedad deberá constituir un fondo especial equivalente al 20% del capital de la Agencia, en valores colocados y realizables en Chile, para responder de las obligaciones que contraiga en el país, fondo que deberá formarse con el 10% de las utilidades de cada balance. 5º) La sociedad deberá poner en conocimiento del Supremo Gobierno cualquier modificación que se opere en su organización y comunicará a la Superintendencia de Sociedades Anónimas el cambio de representante en Chile. 6º) Autorízase la publicación en extracto de la escritura social, de acuerdo con el texto debidamente visado por la Superintendencia de Sociedades Anónimas y cúmplase con el pago de impuesto del artículo 19, número 24, inciso último, de la Ley de Timbres, Estampillas y Papel Sellado fijado por la Ley Nº 16.250, de 21 de abril de 1965. Dese cumplimiento a lo dispuesto en el artículo 124 del DFL 251 de 20 de mayo de 1931, y 47 del Reglamento de Sociedades Anónimas Nº 4.705, de 30 de noviembre de 1946. Tómese razón, comuníquese y publíquese.— E. Frei M.— Sergio Molina.— Lo que transcribo a Ud., para su conocimiento. Dios guarde a Ud., Andrés Zaldívar Larraín, Subsecretario de Hacienda.— Extracto de los estatutos de la sociedad anónima extranjera denominada "Twentieth Century Fox Chile, Inc".— Según consta de los documentos acompañados a esta Superintendencia y que han sido debidamente legalizados, se constituyó en Chile la Agencia de la sociedad anónima extranjera denominada "Twentieth Century Fox Chile, Inc". De las escrituras acompañadas consta que la sociedad tiene por objeto la producción y comercio de películas cinematográficas. Su capital social es de 100 acciones de US$ 10 cada una. El domicilio social es la ciudad de Dover, Condado de Kent, Estado de Delaware, Estados Unidos de Norteamérica. La administración de la sociedad estará a cargo de un directorio compuesto de seis miembros, que durará un año en sus funciones. La Asamblea General Ordinaria se reúne una vez al año, el primer lunes de diciembre.— Certifico que el extracto que precede ha sido aprobado por esta Superintendencia, para los efectos de los artículos 124, del DFL Nº 251, de 20 de mayo de 1931, y 47 del Reglamento de Sociedades Anónimas Nº 4.705, de 30 de noviembre de 1946.— Santiago, nueve de febrero de mil novecientos sesenta y seis.— José F. Guzmán, Superintendente. Ts. 236 vt.— Protocolización Nº 435.— Poder. Twentieth Century Fox Chile, Inc. Dino Troni.— Gustavo Infante Lecaros, abogado, notario público, suplente del titular de este departamento don Javier Echeverría Vial, nombrado en su reemplazo, según decreto del Ministerio de Justicia, de fecha treinta de noviembre de mil novecientos sesenta y tres, protocolizado con fecha catorce de diciembre del mismo año, bajo el número setecientos ochenta y nueve, certifico que hoy tres de septiembre de mil novecientos sesenta y cuatro, compareció don Darío Herrera Navarrete, chileno, soltero, empleado, domiciliado en Huérfanos mil ciento ochenta y nueve, quien acredita identidad con la cédula número dos millones cuatrocientos ochenta y cuatro mil setecientos cuarenta y cuatro, de Santiago, mayor de edad y expuso: Que me entregaba para su protocolización un poder otorgado por la Twentieth Century Fox Chile, Inc., a favor de don Dino Troni, suscrito en la ciudad de Nueva York, ante el notario público don Anne Stanton, con fecha veinticinco de agosto, de mil novecientos sesenta y cuatro. Agrego dicho documento debidamente legalizado (que en su original y traducción consta de cuatro hojas, respectivamente, al final de mis Registros de Escrituras Públicas del presente mes, bajo el número cuatrocientos treinta y cinco. Para constancia firma el solicitante con los testigos, don Lucía Seguel C. y don Alicia Gálvez H. Se da copia, pagándose en el citado documento el impuesto fiscal de treinta y seis centésimos de escudo en cada hoja.— Doy fe.— Darío Herrera, Lucy Seguel C., Alicia Gálvez H. Ante mí, G. Infante L., not. sup.— El documento que se protocoliza bajo el número cuatrocientos treinta y cinco, es del tenor siguiente: El 21 de agosto de 1964, ante mí, notario público de la ciudad de Nueva York, Condado de Nueva York, Estado de Nueva York, comparece el señor Seymour Poe, en representación de la Twentieth Century Fox Chile, Inc., una sociedad anónima constituida y organizada bajo las leyes del Estado de Delaware con sede social en la ciudad de Nueva York, calle 56 West, Nº 444, y declara lo siguiente: Que habiendo recibido poder suficiente y en representación de la sociedad anónima a que se hace referencia más arriba, por la presente nombra, como su Agente en Chile, encargado y al frente de la sucursal de la Twentieth Century Fox Chile, Inc., al señor Dino Troni, el que en el desempeño de sus facultades y obligaciones como tal agente en Chile lo hará bajo la responsabilidad directa de la sociedad anónima que representa, teniendo a ese respecto poder suficiente para llevar adelante operaciones en su nombre y especialmente con los poderes que en continuación se expresan: El derecho de representar a la sociedad, judicial y extrajudicialmente, de acuerdo con las facultades establecidas en las cláusulas una y dos del artículo séptimo del Código de Procedimiento Civil de la República de Chile, cuyas cláusulas se dan aquí por reproducidas: representar a la sucursal chilena en todo asunto o tramitación ante las autoridades administrativas, fiscales, agentes de aduana, oficinas de correos y telégrafos, o de cualquier otra clase, con los poderes más amplios; aceptar fianzas y cualquier otro tipo de garantía que se ofrezcan a la sociedad, representar a la sociedad en cualquier asunto que se refiera a la protección de los derechos de propiedad industrial y propiedad intelectual de acuerdo con las leyes y reglamentos vigentes en Chile; realizar todas y cualesquiera operaciones, mercantiles de importación y exportación, hacer el despacho de mercancías en las aduanas; endosar documentos de embarque y cualquier otro documento de igual o similar clase, así como aquellos que fuesen necesarios para importar o exportar mercancía consignada a la sociedad en Chile o que se relacionen con envíos que desde Chile se hagan a la sociedad. Podrá endosar cheques, pero sólo para ser depositados en cuentas bancarias de la sociedad; aceptar o rechazar balances y saldos de las expresadas cuentas bancarias, protestar letras de cambio, dar y recibir recibos de dinero, contratar y despedir a los empleados y obreros, firmar convenios relativos a licencias y permisos para la exhibición y presentación de las películas cinematográficas producidas por la sociedad en los cinematógrafos. Al citado apoderado le está específicamente prohibido entrar en acuerdo, de cualquier clase que éste sea, con persona alguna, empresa o sociedad por un período de tiempo que exceda de un año, sin antes recibir permiso por escrito o telégrafo del presidente de la sociedad o del presidente del Consejo de Administración y ningún acuerdo, a esos efectos, tendrá validez o fuerza legal alguna para obligar a la sociedad, sin la previa autorización escrita o telegrafiada. Este poder surtirá sus efectos desde la fecha de su recepción, y, salvo que el mismo sea cancelado por anticipado, expirará de por sí el 31 de diciembre de 1966.— Por la Twentieth Century Fox Chile, Inc. (Fdo.): Seymour Poe, presidente. Testigo, Mm. Werner, asistente, secretario, State of New York, Country of New York, U. S. A.— Sworn to before me this.— 21 St. day of august, 1964. (Firmado): Anne Stanton, notario público. Anne Stanton, notary public.— Hay una legalización en idioma inglés, otorgando la autenticidad de la firma del notario público Anne Stanton, con fecha 21 de agosto de 1964, firmada por James Mc. Guirin y lleva el número 35.528.— A continuación hay otra legalización en idioma inglés, otorgada por John F. Lamenzo, secretary of State and Custodian, of the Great Seal Thereof, certificando la firma de James Mc. Gurrin, con fecha 24 de agosto de 1964, además, está firmada por el Secretario del Estado, John J. Fromer. Hay sello. Al respaldo se lee la siguiente certificación: El infrascrito, Cónsul de Chile en Estados Unidos de América, certifica la autenticidad de la firma del señor John F. Lomenzo, Secretario de Estado del Estado de Nueva York.— Nueva York, 27 de agosto de 1964. Hay un detalle de derechos percibidos. (Firmado): Lucía S. de Bondt. Hay estampillas del Servicio Consular de Chile, debidamente inutilizadas por un timbre. Nº 12.888. Legalizada en el Ministerio de Relaciones Exteriores de Chile, la firma de la señora Lucía Suárez de E., Cónsul de Chile en Nueva York. Santiago, 1.o de septiembre de 1964. (Firmado): L. Galo Irarrázaval Mac-Clure, L. G. Irarrázaval M. Dirección Consular y de Inmigración. Subdirector. De conformidad con la solicitud de fojas doscientos treinta y seis vuelta, protocolizo el presente documento agregándolo al final de mis Registros de Escrituras Públicas, del presente mes, bajo el número cuatrocientos treinta y cinco.— Santiago, tres de septiembre de mil novecientos sesenta y cuatro. (Firmado): G. Infante L., not. sup.— Conforme con su original esta copia fiel. Santiago, tres de septiembre de mil novecientos sesenta y cuatro. G. Infante L., not. sup. Certifico que se anotó en el Repertorio con el número 33.953 y se inscribió, hoy, en el Registro de Comercio a fojas 9.847, Nº 2.842, Santiago, 21 de septiembre de 1964. Drs. Eº 1,50.— A. Bianchi P., Conservador de Bienes Raíces.
m.htel
A. 17, 18, 19|14

QUIEBRA GENARO BUCCOLO BOSchetti.— Segundo Juzgado Civil, soluciones 20 de julio de 1965 y 5 de marzo de 1966, tuvieron por verificado en la quiebra créditos del Fisco por Eº 4.264,24 y Eº 21.447,83, respectivamente, más intereses y multas. Crédito corresponde a impuestos a la renta. Eº 1.585, a global complementario y compraventa. Se elega preferencia 18 clase, artículo 2.472 Nº 6 del Código Civil.— Secretario.
C. 19|14

HABIENDOSE EXTRAVIADO LIbreta COREV 8518, Maximiliano Concejero Celedón, queda nula.
A. 18|14.

EXPROPIACION DE TERRENO con motivo de la ejecución de las obras de alcantarillado.— Lote 1; propietario Guillermo Correa Ochazgasta; superficie, 44.770 m2.; valor, Eº 115.386,00. Para reclamar judicialmente de esta avalúo hay un plazo de veinte días, contados desde la última publicación.— Sergio Saavedra Vinillier, Intendente de Santiago.
C. 17, 24 y 31|14

POR HABERSE EXTRAVIADO LIbreta de ahorros Banco del Estado, N.o 1794, sucursal San Antonio, queda sin efecto por haber dado el aviso correspondiente.
A. 20|14.

HABIENDOSE EXTRAVIADO CHEque N.o 38019, del Banco del Estado, queda nulo por haberse dado el aviso correspondiente.
A. 18|14.

TERCER JUZGADO CIVIL MAYOR Cuantía, Santiago.— Notificación. — Autos rol 82—66, caratulados "Pontecilla, Luis con Varios Acreedores".— Luis Alberto Pontecilla Fuenzalida, jubilado, detenido Cárcel Pública, ha hecho cesión de bienes a sus acreedores, quienes deberán presentarse dentro plazo legal con documentos justificativos respecto sus créditos bajo apercibimiento proseguir tramitación sin nueva citación.— Secretario.
A. 18|14

SEGUNDO JUZGADO CONCEDIO POsesión efectiva Emma González Muñoz a Angela Malvina Valle González.
A. 18|14

QUINTO JUZGADO CIVIL CONCEDIO posesión efectiva herencia de Mercedes Sotelo Cruz a María Inés, María Bernarda, Graciela del Carmen, Lucía Raquel, Ana Luisa, Luis Alfonso y María Eugenia Moreno Sotelo.— Secretario.
A. 18, 19, 21|14

QUINTO JUZGADO CIVIL CONCEDIO posesión efectiva herencia de Jorge José Ros Cáceres a Olga Guillermina, Josefa María, Sara del Pilar y José Ariel Ros Calquín; sin perjuicio derechos cónyuge, Olga Hermina Calquín Vásquez. Inventario solemne practicará 16 actual, 15 horas.— Secretario.
A. 18, 19, 21|14

SEGUNDO JUZGADO CONCEDIO POsesión efectiva María Nanur Orfali a Jorge y Pedro Jalaff Nanur.
A. 18, 19, 21|14

SEGUNDO JUZGADO CONCEDIO POsesión efectiva César Pinochet Fallenberg y Ana Elorza Hosven a César, Jaime y Olga Pinochet Elorza.
A. 18|14

SEGUNDO JUZGADO CONCEDIO POsesión efectiva Evaristo Catalán Pérez a Estefanía, Lilia, Máximo y Sócimo, Catalán Orellana, sin perjuicio derechos cónyuge, Ana Luisa Orellana.
A. 18|14

SEGUNDO JUZGADO CONCEDIO POsesión efectiva Rafael Uson Ralla a María Soledad y Rafael Uson Marsal, sin perjuicio derechos cónyuge, Alida Marsal Romero. Practicará inventario solemne, secretaría, diecinueve presente, diez horas.— Secretaria.
A. 18|14

TERCER JUZGADO CIVIL. RECTIFICAse posesión efectiva herencia Eduardo Flores Merino nombre heredera no es Ofelia, sino Orfilia del Trámite Flores Clate.
A. 18|14

QUINTO JUZGADO CIVIL CONCEDIO posesión efectiva herencia Elvira Eckhardt Zúñiga a Ingeborg Therese y cónyuge Hans Wilhelm Emilio Kühl Pohl sin perjuicio sus derechos.— Secretario.
A. 18|14

QUINTO JUZGADO CIVIL CONCEDIO posesión efectiva herencia Horacio Humberto Reyes Mora a Rebeca Virginia y Carmen Paulina Reyes Ramírez, sin perjuicio derechos cónyuge María Virginia Rebeca Ascensión del Carmen Ramírez Silva.— Secretario.
A. 18|14

QUINTO JUZGADO CIVIL CONCEDIO posesión efectiva herencia Suzane Juliete Guyot Cuzin a Suzane Leonie Roussel Guyot.— Secretario.
A. 18|14

QUINTO JUZGADO CIVIL CONCEDIO posesión efectiva herencia Teresa Zoila Bonzi Lopehandía a Marcela Inés, Eduardo Arturo, María Isabel, María Paz, Oscar Claudio y Ana Paulina Valenzuela Bonzi, y cónyuge Eduardo Valenzuela Perrón, sin perjuicio sus derechos. Inventario solemne practicará 19 actual, 10 horas.— Secretario.
A. 18|14

HABIENDOSE EXTRAVIADO CHEQUE Serie B, B. N.o 2840559, del Banco de Crédito e Inversiones, queda nulo por haberse dado el aviso correspondiente.
Z. 18|14

HABIENDOSE EXTRAVIADO O SUStraído cheque del Banco del Estado, Oficina Principal, Serie A. I. 5802372, a la orden de Manuel del Campo M., por la suma de Eº 200, queda nulo por haber dado su aviso correspondiente.
A. 18|14

QUIEBRA SOCIEDAD LOPEZ Y GUIbaut.— Tercer Juzgado Civil de Mayor Cuantía. Por resolución de fecha 11 de marzo de 1966, se fijó la fecha de cesación de pagos el día 5 de agosto de 1961.— El secretario.
C. 18|14

GUIERRA VICTOR MARTINEZ MARTInez.— Tercer Juzgado Civil de Mayor Cuantía.— Por resolución de fecha 11 de marzo de 1966, se tuvo por ampliada la nómina de créditos reconocidos, con el siguiente crédito preferente: Departamento de Indemnización de Obreros Panificadores y Molineros por Eº 1.116,35.— El secretario.
C. 18|14

QUINTO JUZGADO CIVIL CONCEDIO posesión efectiva herencia Gelinda Silva Caldedón a Luis Arturo, Graziela del Carmen, María Luisa y Juan de Dios Arce Silva. Beneficios Ley 16.271.— Secretario.
A. 18, 19|14

QUINTO JUZGADO CIVIL CONCEDIO posesión efectiva herencia Elena Manfredini Besaglia a Elena Teresa Roesura, Paulina del Carmen y Carmen Fernanda León Manfredini.— Secretario.
A. 18|14

QUEDAN NULOS Y SIN EFECTO LOS cheques N.os 0769026 al 0769100, de la serie CL, del Banco del Estado de Chile, por haberse dado el aviso correspondiente.
A. 18|14

HABIENDOSE EXTRAVIADO CHEque serie BI N.o 3133398, cuenta Nº 60421, del Banco del Estado de Chile, Oficina Principal, queda nulo y sin valor por haberse dado el aviso correspondiente.
A. 18|14

RESOLUCION PRIMER JUZGADO CIVIL Mayor Cuantía concedió posesión efectiva herencia intestada quedada fallecimiento doña Pastora Benevente Uceda de Valenzuela, hijos legítimos Raquel, María Inés, Pedro, María Isabel, Gabriela y Eugenia Valenzuela Benevente.— Secretario.
A. 18, 19, 21|14

SEGUNDO JUZGADO CONCEDIO POsesión efectiva Pedro González Rivas y Sabina Berríos Jofré a José, María Luisa, Atanasio, Pedro, Manuel y Ana Rosa González Berríos.
A. 18, 19, 21|14

SEGUNDO JUZGADO CONCEDIO POsesión efectiva Daniel Soto Muñoz a Ruperto Soto Reyes sin perjuicio derechos cónyuge, Margarita Reyes Vásquez. Practicará inventario solemne, secretaría, veintiuno presente, quince horas.— Secretaria.
A. 18, 19, 21|14

QUINTO JUZGADO CIVIL CONCEDIO posesión efectiva herencia Carlos Lamar Bunster a Susana, María, Alda Graciela, Rosa Adriana y Matilde Carlota Lomar Etpuete; Carlos Horacio, María, Irma, Carmen Gloria, Gwenina Francisca Lamar Bert y Ana María, Mario Francisco y Rosa Eugenia Canales Lamar, hermanos Luis Esteban Lamar Bert.— Secretario.
A. 18, 19, 21|14

QUINTO JUZGADO CIVIL MODIFICO resolución concedió posesión efectiva herencia Ester Bert Oliveros, sentido que Luisa Ester Lamar Bert, no es heredera, sino sus hijos Ana María, Mario Francisco y Rosa Eugenia Canales Lamar, que la representan.— Secretario.
A. 18, 19, 21|14

QUINTO JUZGADO CIVIL.— 21 ACtual, 15 horas, practicará ampliación inventario solemne bienes herencia Jaime Campos Caballero.— Autos posesión efectiva.— Secretario.
A. 18, 19, 21|14

QUINTO JUZGADO CIVIL CONCEDIO posesión efectiva herencia María Rosina del Carmen López Gajardo a María Honoria Gajardo.— Secretario.
A. 18, 19, 21|14

QUINTO JUZGADO CIVIL CONCEDIO posesión efectiva herencia Francisco Miranda Santibáñez a Fernando del Tránsito, Dominila del Carmen, y Sonia de las Mercedes Miranda Moya, sin perjuicio derechos cónyuge, Mercedes Moya Godoy.— Secretario.
A. 18, 19, 21|14

QUINTO JUZGADO CIVIL CONCEDIO posesión efectiva herencia Eric Germán Schomburgk Lobe a Carlos Edgardo Augusto Schomburgk Hoffmann, sin perjuicio derechos cónyuge, Erna María Hoffmann Winterfeldt. Tramitase beneficios Ley 16.271.— Secretario.
A. 18, 19|14

JUZGADO CIVIL MAYOR CUANTIA San Miguel, resolución 12 marzo 1966, concedió posesión efectiva herencia intestada de Daniel Sotelo Valenzuela a hijos legítimos Ernesto y María Sotelo Zúñiga, sin perjuicio derechos cónyuge sobreviviente María Zúñiga Reyes.— Secretaria.
A-17-14

QUINTO JUZGADO CIVIL CONCEDIO posesión efectiva herencia Emilia Munizaga Argomedo a Violeta Emilia, Carlos Raúl, Lilia Inés, Héctor Emilio y Perla Karstegl Munizaga.— Secretario.
A. 18, 19, 21|14

QUINTO JUZGADO CIVIL CONCEDIO posesión efectiva herencia de Enrique Lafourcade Miranda a Raquel Zulema, Enrique Eduardo, Eliana Hayde y Gastón René Lafourcade Valdenegro, sin perjuicio derechos cónyuge, Raquel Valdenegro Valdenegro.— Secretario.
A. 18, 19, 21|14

CHEQUE AA-5015405, BANCO SUD Americano, nulo por extravío.
A. 20|14.

CITACION.— CUARTO JUZGADO Menores, ordenó citar audiencia 21 del presente, quince horas, parientes menor Hugo Marcos Miniers Miranda, objeto deliberar sobre adopción dicho menor por don Günter Muller y esposa. Expediente rol 8194.— Secretario.
A. 18, 19 y 21|14.

JUZGADO LETRAS PUENTE ALto, causa N.o 5011, 6 agosto 1964, proceso posesión efectiva herencia intestada quedada fallecimiento Catalina Alarcón Montecinos, Prudencio Ortega a hijos legítimos Ana Rosa, Alberta del Carmen, Prudencio y Juan Bautista Ortega Alarcón.— Rosa Sluardo Buengo, secretaria.
A. 18, 19 y 21|14.

HABIENDOSE EXTRAVIADO LIbreta Alturo Vista 703, Banco Estado, Huérfanos, queda nula.
A. 19|14

EXTRACTO — COOPERATIVA DE SERvicio de los Alumnos de la Escuela de Ingeniería de la Universidad de Chile Ltda., en formación, de Santiago, constituida con fecha 30 de junio de 1965, según consta de escritura pública ante Notario de Santiago, don Carlos Carvajal Escobar, de fecha 4 de febrero de 1966. Está compuesta por 40 estudiantes de Ingeniería, pertenecientes a la localidad de Santiago, que suscriben tres acciones de Eº 1,00 cada una, y declaran domicilio común en calle Beauchef 850 de Santiago. Su objeto es adquirir y producir para distribuir entre sus socios artículos de estudio, objetos de uso personal y otros. Su domicilio es Santiago. Duración, indefinida. Capital suscrito, totalmente pagado, Eº 120,00. Distribución de remanentes y excedentes se formarán fondos de reserva, de educación cooperativa y otros que se determinen. Directorio provisional. Consejeros propietarios, señores Manuel Casanueva, Alberto Chamudes, Carlos Tapia, Ramón Ortúzar, Carlos Moreno, Gustavo Monsalves, Daniel Brava, y suplentes, señores Enrique Luco, Enrique Celedón, Marcelo Villar, Germán Morande, Alejandro Díaz, Antonio Larraín y Arnold Dünner. Junta de Vigilancia, señores René Luft, Gabriel Palma, Guillermo Carlín, y suplentes, señores Alberto Barkala, Guillermo Flores y Alberto Bull.— Santiago, 10 de marzo de 1966.
A. 18|14

POR EXTRAVIO CHEQUE Nº 4254355 contra Banco Nacional Trabajo, cuenta 5453—4, Fide Secundaria, favor Ana María Olguín, por Eº 114,67, de 2 de marzo de 1966, se dio orden no pago, avisándose Banco.
A. 19|14

LIBRETA DE SEGURO EXTRAVIADA, inscripción Nº 27892555, rogamos devolver su dueña, Flor Eliana Cifuentes Chamorro, en Los Alerces 2511-J.
A. 18|14

QUIEBRA SOCIEDAD PACIFIC Air Cargo.— Tercero Juzgado Civil de Mayor Cuantía. Por resolución de fecha 14 de marzo de 1966, se tuvo por ampliada la nómina de créditos reconocidos, con el siguiente crédito valista: Banco del Estado de Chile, Eº 317,65.— El secretario.
C. 18, 19 y 21|14.

SEGUNDO JUZGADO CIVIL POR resolución de 23 diciembre 1965, modificó auto posesión efectiva herencia Clarisa Silva Briones, expediente rol 63792, concediéndole al Fisco en lugar del Hogar de Ciegos y Bordomudos. Inventario solemne practicará Notario de Hacienda Luis Azócar Alvarez, día 23 marzo en curso, 12 horas, su oficio calle Huérfanos 1044, entrepiso.— Secretario.
C. 19, 21 y 22|14.

15) Fábricas diversas

NOVIOS COMPREN SUS ARGOlias en la fábrica más antigua de Chile. Casa Soto. Nueva York 66.

FABRICA DE MARMOL RECONSTItuido.— Lavamanos, cubiertas, bancos, etc. Juan Catina Moreno, Yrarrázaval 291, Santiago.
C. 18-VII/15

18) Instrucción y Educación

ACADEMIA DE CORTE Y CONFECCION "PROVIDENCIA".— Se ofrecen cursos muy prácticos y modernos, en sólo cuatro meses. Matrícula abierta. Providencia 2362. Al llegar a Los Leones. Distribuidor Singer. Fono 254161.
C. 31|18

"ACADEMIA HENRY" CURSOS rápidos, Peluquería, Teatinos 750.
C 28|18

ACADEMIA DE PEINADOS ZULITA: Cursos completos, rápidos, desde 20 escudos mensuales. Incluido diploma profesional. Alameda 3045, Galería Salvo.

ESCRITURA MAQUINA TACTO. QUINce días, un mes, dos meses. Enseñanza garantizada. Horarios elección. Profesoras especializadas atienden permanentemente al alumno. Absoluta seriedad. Instituto Contabilidad. Fundado 1922. Santo Domingo 1030. Fono 69595.
A. 10|IV|18.

CURSOS COMPLETOS COMERCIO Comprenden: Contabilidad, aritmética documentación, redacción comercial ortografía, taquigrafía, dactilografía máquinas sumadoras, nociones leyes tributarias. Secciones separada para señoritas. Instituto Contabilidad. Fundado 1922. Santo Domingo 1030. Fono 69595.
A. 25|III|18.

PROFESORA PARA PREPARATORIAS, con larga práctica y amplísima experiencia, se ofrece. Fono 375927.
C. 30/38

18) Instrucción y Educación.

PROFESOR PIANO, SOTO SILVA, teoría, solfeo, metodología moderna, comunica alumnos reanudó clases. Teléfono 257516.
A. 19|18.

CURSOS CONTADORES AUXILIARES, 9 ramos. Peluquería, señoras, 8 ramos. Diurnos, Vespertinos. Tmunátegui 267, fono 88621.
A-3-IV-18

20) Libros, estampillas y útiles de escritorio

CAMBIO, COMPRO VENDO, EEstampillas y novelas. "El Rebelde". Gabriel Jerez Mena. Arturo Prat 1018 Santiago.
C-8-VIII-66|20

38) Peinados, belleza y modas.

VENTAS PESTAÑAS POSTIZAS Se enseña colocarlas, líquido importado maquillajes. Pedir hora 86081. Ejército 102, Depto. 15.
30/4/65

PELUQUERIA INFANTIL "EL PRINCIPE". Excelente atención Estado 235. Local 18. Entrepiso Galería Imperio.
C. 2/IV/55

ACADEMIA HENRY CURSOS RApidos de peluquería. Teatinos 750.
C. 30|IV|66

HENRY INTERNADO MODERNO, Teatinos 750.

HENRY CABALLEROS, NIÑOS, Teatinos 750.
C. 30|IV|66

HENRY PERMANENTES PEINADOS corte. Teatinos 750.
C. 30|IV|66

HENRY PELUQUERIA SEÑORAS. Bascuñán 333.
C. 30|IV|66

40) Propiedades venden

VENDO CASA 70-16 MTS., CALLE Hovel Nº 4455 (por Carrascal misma calle), Eº 25.000. Tratar: Maipú 746.

GRAN AVENIDA, VENDO SITIO urbanizado 26x32 mts. Avenida El Parrón esquina Ignacio Echeverría. Tratar, 5 de Abril 4038.
Z. 19|40.

49) Remates y citaciones

REMATE JUDICIAL EN MAIPO (Buin). Juicio "Márste con Ruiz". Expediente Nº 1.838 del Juzgado del Trabajo de San Miguel. Secretaría Nº 345-Buin. Ordenado por el "juzgado del Departamento de Maipo. Remataré el sábado 19 de marzo del presente año, a las 16 horas, en Avenida Clemente Díaz Nº 7 de Maipo (Paradero 12 de los micros Buin-Maipo). Un tractor a petróleo marca "Nuffield", modelo 1958, con su motor desarmado por reparación y todas sus piezas adjuntas, en el estado que se encuentra. A mejor postor. Pago al contado. A la Vista. Oscar Rojas Narvaez, Martillero Público de Buin.
A. 19|49

REMATE CASIMIRES.— ORDEN Patricio Rámila, Alameda 3125, 14 al 19 de marzo, 11 horas. Germán Geeli, Martillero.
A. 16|48

REMATE.— ANTE SEGUNDO JUZGADO Civil Mayor Cuantía, Santiago, se rematará 25 de marzo próximo 15 horas, hijuela N.o 5, Fundo San Vicente, ubicada en Comuna de Niquén del departamento de San Carlos. Mínimo: 19.084 escudos. Contado: 12.000 escudos, saldo a seis meses y un año plazo. Postores acompañarán boleta 10 % mínimo valor que perderá subastados caso no pagar cuota al contado o no firmar escritura dentro del plazo de diez días de fecha de subasta. Todo gasto e impuesto cargo subastador. Otras bases y antecedentes: autos 10533, Molinos y Fideos Luchetti S. A.— con María Heber Peralta, Ejecutivo.— Secretario.
A 18|48

REMATE.— TERCER JUZGADO CIVIL de Mayor Cuantía, Santiago. Audiencia treinta y uno actual, once horas, propiedad calle Luis González 915, inscrita fojas 2827 número 4077, Conservador Santiago 1957. Mínimum Eº 1.746,66. Precio resultante, pagará contado dentro de tercero día fecha remate. Boleta garantía Eº 174,66. Más antecedentes, juicio "Sociedad Center con Sepúlveda, Vicente".— Secretario.
A. 19|48

NOMINA DE CONSIGNATARIOS DEL remate a efectuarse el viernes 18, a las 15 horas, en calle Chacabuco N.o 763: José Molina, Sociedad Agrícola Héctor Alvarez, Robert Gutiérrez, Emil Ketlun, Manuel Díaz, Enrique Alhornoz, Gerardo Meza, Nicolás Barrioso, Daniel Acevedo, Hernán Bobadilla, Luis Cepeda, Ester Gallardo, Carlos de Vivo, Pedro Alarcon, Arturo Quinzo, Juan Puyol, Enrique Camacho, Polidor Arroyo, Alberto Corrico, Rita Veyrara, Ángel Peña Peña, Giovanna de Barciano, Szlema Touricky, Carlos Cáceres, Adriana Kloss, Javier Santibáñez, Francisco Carbone, Basilio Basilio, Isabel Errázuriz, José Peralta, Manuel Orellana, Raúl Zúñiga, Ernestin Herrera, Carlos Jara, Domingo Román, Castor Deurthe, Andrés Olpinas, Arturo García, Juvenal Garrido, Arturo Soto, Humberto Espinoza.— Nicanor Martícorena Pereira, Martillero Público.
C 18|48

REMATE SEMANAL DE MENAJES de casa Viernes 18 de marzo, a las 3.30 de la tarde. Compañía 1518 por orden de los señores Luis Echeverría, Montserrat Macanes, Carmen Wilson, Lula Pacheco, Eduardo Montero, Carlos Urzúa, Laura Escobar, Inés Moya, Oscar Díaz, Edmundo Riveros, Amanda Agullo, Felicidad de Frías, Mercedes Larrain, Herminia Olasa, Suc. Mercedes Vial de Larrain, Hipólito Díaz, Manuel Urzúa, Violeta Reyes, Gonzalo Donoso, Adriana Recabarren, Cristina Morales, Nicolás Ibarra, Zoila Troncoso, José Caraff, Humberto Aguilar, Teresa Contreras, Federico Harvey, Jorge Carvallo, Gabriel Muñoz, Rodolfo Terzan, Humberto Ramírez, Amada Cortés, Marta de Muñoz, Sara Arbott, Catalina Cerini, Berta Guerrero, Henry Walbaw, Sergio Navarro. A la vista.— Alfredo Recart Schmidt, Gustavo Echeverría Vigil, Ricardo Araya Navarrete, Martilleros Públicos.
C. 18|48.

ANTE EL QUINTO JUZGADO CIVIL de Mayor Cuantía de Santiago el día siete de abril, a las 11 horas, el 7 de abril del presente se llevará a efecto la subasta del inmueble ubicado en calle Santa Rosa Nº 3876 que corresponde al sitio Nº 2, Manzana 1, Población Santa Rosa de la chacra la Legua. Mínimum para la subasta será la suma de Eº 7.500. El precio del remate se pagará al contado. Caución, 10% del mínimum señalado. Así está ordenado en los autos caratulados "Banco del Estado de Chile con Comunidad Sucesión Carlos Sepúlveda Soto.— El secretario.
A. 20|48

49) Remates y citaciones

REMATE CASIMIRES ORDEN ANTONIO Ceruzzi, Bandera 667, Ins. 1111, adelante, Manuel Montes, martillero público.

REMATE.— ANTE QUINTO JUZGADO Civil Mayor Cuantía Santiago, se subastará 31 actual, a las 16 horas, propiedad ubicada calle Huérfanos número 050, comuna San Miguel, departamento, por el mínimo de Eº 15.000,00, pagadero Eº 5.000,00 al contado, saldo dos cuotas iguales, cinco y diez meses, con interés 18% anual y en caso de mora 18% anual. Boleta garantía Eº 5.000,00. Más antecedentes y bases juicio Mercedes María con Vergara Eduardo, en Secretaría Juzgado.— Secretario.

REMATE DE LACAS, JERSEYS, generos, corbatas, etc. Todo importado. Hoy viernes de marzo, 6 P. M. Orden 1770, orden de don Rodríguez Pocho, Jovino Droguet. A la vista. Carlos Schmidt, martillero público.

REMATE MENAJE CASA: Radios, electros, refrigerador, lavamobiliarios, living-comedor, dormitorios, alfombras, cuadros, sábado 19 marzo, 4 P. M. Diagonal Reyes 776. Orden: Benjamín Ramírez, María de Mena, Luis Aguirre, Elena de Silva, Luis Méndez, Aquiles Rivera, Leonardo Salvo, Héctor Tapia, Luis Germán, Arturo Maturana, José Novcic, Elena Scoot, Astrid Cruz, Jaime Riveros, Gerardo Rojas, María de Covarrubias, Teresa Tel. Carlos Schmidt Martillero.

RESOLUCION SEGUNDO JUZGADO del Trabajo, juicio "Cía. Industrial Alfredo Campos", rol N.o 4.... se martillero Miguel Herrera remataría el 22 de marzo 1966, horas, en Sac. Diego N.o 46, cal N.o 18; prensa marca "Condon", tamaño 1/4 marcado... secretaría.

SE REMATARAN ESPECIES POR orden de los señores: C. Gómez Huidobro, C. Lovamiles, Rengifo, X. Zañartu, T. de la A. Tuñón, B. Yturriaga, J. García, E. Vicuña, F. S. González, O. Sumar, E. Cuña, E. Lira, M. Alvarez, A. Treno, Y. L. León G. Rodríguez Méndez, G. Miller, D. Gómez Mattewa, J. Keller, M. Molina Rivera, M. Labarca, el sábado las 11 y 15.30 horas, calle 514.— Ramón Eyzaguirre, Roberto Soffia, martillero público.

CITACION.— SE CITA A TODOS los mi

Drama en Hospital de Viña por falta de anestesistas

VALPARAISO.— Dramática necesidad de médicos anestesistas existe en el Hospital de Viña del Mar, donde se arrastra hace años este problema angustioso, que ha estado causando numerosos trastornos en el orden administrativo y técnico del hospital.

El centro hospitalario cuenta en la actualidad con dos médicos anestesistas, uno para el servicio de cirugía y otro para el área del servicio de Urgencia, Asistencia Pública, Maternidad y Posta Infantil, que se encuentra agregada al servicio de urgencia de adultos. Actualmente, Cirugía absorbe las 6 horas de su propio anestesiólogo y de 4 del otro dejando solamente 2 horas para los dos servicios de urgencia y la maternidad, las 10 primeras correspondían a servicios que funcionan de 8 a 14 horas, y las dos horas para el resto del día y la noche.

De este modo se deriva que durante años los servicios de Urgencia y Maternidad, han estado funcionando con falta de médicos anestesistas y grave daño para las pacientes.

El problema expuesto se agrava ante el hecho de que uno de los anestesistas ha sido enviado ahora en comisión a otro hospital, siendo, como se ve totalmente insuficiente el trabajo de los dos que existen. Cabe señalar además, que la situación se empeora por el hecho de que las auxiliares de Cruz Roja de Viña del Mar, que se desempeñan en forma eficiente y gratuita en el pantel, en los servicios de urgencia y maternidad, y cirugía, han sido retiradas del hospital por dificultades producidas.

La diputada Graciela Lacoste, que nos ha informado acerca de este problema, nos ha manifestado que acaba de dirigir una comunicación al Director del Servicio Nacional de Salud, doctor Francisco Mardones Restat, en la cual le hace presente además que le incluye una nota enviada por el Jefe del Servicio de Urgencia del Hospital, doctor Miguel Orriola, en que se detalla en forma escueta y dramática la serie de casos producidos por esta falta de profesionales, y que se han extraído de la Bitácora, donde los médicos anotan sus reclamaciones. Ha además una larga lista de enfermos gravísimos **OPERADOS SIN ANESTESIA**, que exigían intervención inmediata para salvar sus vidas, intento que en algunos casos fue perdido porque fallecieron, en medio de espantosos dolores, tal como consta en los detalles. "Merese destacarse", nos dice Graciela Lacoste.

MOLINA:

CON 6 NUEVAS ESCUELAS CUENTA ESTE AÑO EL DEPTO. DE LONTUE

MOLINA.— Acogiendo peticiones y sugerencias del Gobernador, Marcos Maturana Yávar, el Gobierno ha puesto en marcha en el Departamento de Lontué un amplio plan de construcciones escolares, cuyos edificios en su mayor parte entran en funciones este año, favoreciéndose con ello, numerosos sectores campesinos cuya población escolar es numerosa.

Los trabajos ordenados por el Departamento de Locales Escolares del Ministerio de Educación han estado a cargo de la firma Pine Home, la que ha empleado en la construcción materiales livianos, madera y zinc.

La capacidad de cada uno, comprende cuatro salas de clases para 240 alumnos, casa para el director y los cierres necesarios, cuyo costo aproximado de cada construcción alcanza a unos E° 12.000.

Las localidades favorecidas son: Pirgüín Buena Paz, El Ají, Cara Blanca, Petorca y Los Prel.

Este Plan de Construcciones para el Departamento Lontué figura también la ejecución de un Grupo Escolar de la Sagrada Familia, cuyas gestiones ha interpuesto aparte del Gobernador Provincial de esa Comuna, señor Díaz. En la localidad de Río Blanco se ha obtenido de la señora Togliatti el obsequio de un terreno para la construcción de una nueva escuela. Figurán además, construcciones en la Isla y Lo Valdés.

Entre las escuelas que entran en funciones este año escolar se ha consultado el profesorado, el mobiliario y los útiles de trabajo necesarios.

Este plan de edificaciones iniciado en el Departamento de Lontué del Gobierno del Presidente Frei llena una aspiración de esos estudiosos sectores campesinos, cuyos hijos se veían privados de educación, o tener que recorrer largos kilómetros a pie para ir al colegio.— (L. Triviño, corresponsal).

CUATRO MIL POBLADORES DE CURICO SON ASESORADOS POR PROMOCION POPULAR

La Delegación Provincial de Promoción Popular en Curicó tomó contacto con organizaciones populares, conociendo sus problemas para prestarles asesoría en una mejor organización de sus bases. Asimismo, programó con organismos públicos un trabajo de coordinación comunitaria. De este modo, obtuvo de la Dirección de Vialidad de la provincia, el préstamo de sus equipos motorizados durante los días sábados en la tarde y domingo con el objeto de realizar obras de adelanto comunitario en las poblaciones marginales de la ciudad. El primer contacto oficial entre organizaciones comunitarias y Promoción Popular se obtuvo en una reunión a la que asistieron 52 dirigentes representando a cuatro mil pobladores. Especialmente invitado, concurrió el Intendente de la provincia, Guillermo Maturana. En esta oportunidad, el Delegado Provincial de Promoción Popular, Raúl Jofré, expuso la labor de Promoción Popular destacando su carácter de organismo asesor y colaborador de organizaciones populares. Por su parte, los dirigentes expresaron satisfacción por contar con este nuevo organismo y prometieron esforzarse por lograr una verdadera organización y unidad, y solucionar los problemas de la comunidad.

Hace unos pocos días, el Delegado Provincial realizó un recorrido por diversas poblaciones, entre ellas, Alameda Sur, Manuel Rodríguez, Sol de Septiembre, Comunidad Rincón de Quilcoco y Comunidad Orilla de Navarro. Los pobladores manifestaron que el problema más inmediato es la habilitación de caminos, tarea que están dispuestos a cumplir siempre que cuenten con los implementos necesarios.

CONCHALI.— CONSULTORIO "LO VALDIVIESO".— **Los primeros días del mes de abril entrará en funciones el Consultorio "Lo Valdivieso", de la comuna de Conchali. Este Centro Asistencial atenderá una población de alrededor de 25 mil personas y dependerá del Consultorio Quinta Bella. EN EL GRABADO se puede apreciar de izquierda a derecha, al jefe del Subdepartamento de Arquitectura de la Dirección General del SNS, Mario Errázuriz; el doctor Patricio Hevia, Director del Consultorio Quinta Bella; asistentes sociales y miembros de la Junta de Vecinos, imponiéndose de la ampliación y terminación de los trabajos en dicho centro de salud. El corresponsal).**

Nuevo Consultorio Médico se construye en Conchalí

Prestará atención a ocho poblaciones con más de 25 mil habitantes

CONCHALI.— A fines del mes en curso estará lista la instalación del Consultorio prefabricado "Valdivieso", construido por el SNS sobre la base de la promoción popular para prestar atención médica a más de 25.000 habitantes de las poblaciones Valdivieso, Roosevelt, Silva Prado, Aurora de Chile, Juanita de Aguirre, Jorge Vives, 6 de Enero y Villa Los Aromos, en la comuna de Conchali. Será inaugurado a comienzos de abril próximo.

Anexo a este Consultorio, ubicado en Aurora de Chile esquina de Las Brisas, se construyó otro pabellón donado en homenaje a la memoria de don Hernán Palacios Garcés por sus familiares y amigos. Este pabellón consta de cuatro boxes destinados a servicio maternal, dirección del Consultorio, Servicio Social e Información.

El terreno ocupado por el Consultorio fue donado por la comunidad, la que tuvo activa participación en su edificación.

Se trata de un establecimiento similar a los construidos este verano en el sur por los estudiantes universitarios, con 115.57 metros cuadrados de edificación y los que constan de una vivienda mínima para la auxiliar que estará a cargo de su atención y boxes para la atención de madre y niño, adultos, dental, bodega de leche, farmacia y estadística. Además, poseen una red de alcantarillado, agua potable y electricidad.

Precisamente el montaje del Consultorio "Valdivieso" tuvo por finalidad servir para el adiestramiento de los estudiantes que, en esa labor, se desempeñaron como jefes de obra de sus propios compañeros.

MAIPU:

CHACAREROS SE ENTREVISTAN HOY CON MINISTRO DE LA VIVIENDA

MAIPU.— Hoy en la mañana, el directorio de la Cooperativa de Pequeños Chacareros de esta comuna, que lleva el nombre de la diputada por el Segundo Distrito, Blanca Retamal Contreras y que integran Rogelio Rojas, José Cofré, Hugo Muñoz, Enrique Astudillo y Alfredo Ibarra, se entrevistará con el Ministro de la Vivienda, Modesto Collados.

En esta oportunidad los dirigentes de la cooperativa, en compañía de la diputada Blanca Retamal Contreras, solicitarán al Ministro Collados la adopción de medidas que les garanticen la continuidad de sus labores agrícolas, en terrenos adquiridos por la CORVI en Maipú, mientras ellos queden ubicados definitivamente. (El corresponsal).

LA CISTERNA:

CENTRO PARA PROGRESO DE SAN RAMON CELEBRA SU ANIVERSARIO

LA CISTERNA.— Su primer aniversario celebrará el próximo domingo, el Centro Social para el Progreso de la Población San Ramón, que en su corta vida ha realizado una fructífera labor de adelanto local presidido por el activo dirigente Pablo Valenzuela.

A este acto han sido invitados el Presidente de la República, el Ministro del Interior, el Gobernador del Departamento Pedro Aguirre Cerda, los diputados del Tercer Distrito y los regidores del Municipio de La Cisterna.

En forma especial, tanto el Centro de Madres como el Social para el Progreso han invitado a la esposa del Presidente, señora María Ruiz-Tagle de Frei, quien se ha preocupado en forma especial junto con S. E. y el Ministro Leighton, de la solución de las necesidades de los pobladores de San Ramón. (El corresponsal.)

Coop. Roosevelt se reúne el domingo

CONCHALI. — El próximo domingo a las 10.30 horas, la Cooperativa de Edificación y Huertos Obreros, Franklin Delano Roosevelt Ltda., celebrará una reunión general ordinaria de socios, para tratar las siguientes materias:

1.o.—Memoria anual del Presidente.
2.o.—Aprobación del balance anual.
3.o.—Informes varios.
4.o.—Inversión de fondos de reservas.
5.o.—Elección de tres consejeros, Junta de Vigilancia y considerar renuncia del gerente, y
6o.—Incidentes.— (El corresponsal).

Luminarias a gas de mercurio instalarán en calles de Ñuñoa

ÑUÑOA.— En una reciente reunión municipal se aprobó iniciar la segunda etapa de instalaciones de luminarias a gas mercurio en esta comuna, por un total de 776 luces.

Las calles favorecidas con el nuevo alumbrado son las siguientes: Pedro de Valdivia, Juan Moya Morales, Santa Julia, Camino Escuela Agrícola, Los Olmos, Rodrigo de Araya, Montenegro, Oriental, Egaña, República de Israel, El Aguilucho, Exequiel Fernández, Nancy, Eduardo Castillo Velasco, Uno Oriente, Conventry, Brown Sur, Suárez Mujica y Los Aromos. (El corresponsal).

ESPECTACULOS DE HOY EN VALPARAISO

AVENIDA.— Piratería diabólica. El León de San Marcos.
BRASILIA.— Cartouche.
COLON.— Dos caminos al infierno.
CONDELL.— Bailando llega el amor. La hostería del caballito blanco.
IMPERIO.— Kali Yug.
METRO.— El niño y el toro.
PACIFICO.— Suicidate mi amor. El mariachi canta.
REAL.— Amor por cuatro dimensiones.
VALPARAISO.— La sangre llama.
VICTORIA.— El señor doctor. Nuevo festival de los tres chiflados.
VELARDE.— La espada en la piedra.

PDC de Linares repudia a elementos que obstaculizan labor del Gobierno

En comunicaciones dirigidas al Presidente Frei y al presidente del PDC, senador Aylwin, les ratifican su amplio apoyo y adhesión

LINARES.— La Junta Provincial del PDC de Linares, en reunión ampliada, en que se analizaron los últimos acontecimientos políticos, acordó dirigir las siguientes comunicaciones al Presidente Frei y al presidente nacional de la Democracia Cristiana, senador Patricio Aylwin:

Excmo. señor Presidente de la República, don Eduardo Frei Montalva, Santiago.

La comunicación al senador Aylwin expresa:

Estimado camarada y amigo:

Ante la acción irresponsable de los partidos de oposición, que tratan de crear un clima de agitación y anarquía en el país, obstaculizando la labor del Gobierno con paros, huelgas y sabotajes, y entorpeciendo los proyectos de ley en favor del progreso y desarrollo social, sin trepidar en usar incluso la violencia.

La Democracia Cristiana de Linares, reunida en Junta Provincial, acuerda:

1º Respaldar ampliamente y sin vacilaciones la firme actitud del Supremo Gobierno, para mantener la disciplina social y la ordenación jurídica indispensable para realizar el programa de desarrollo económico que ha de reemplazar la situación actual del proletariado chileno.

Democracia Cristiana Linares, reunida Junta Provincial representando anhelos y sentir Partido, acordó expresar a S. E. amplia adhesión y apoyo política Gobierno, fin continuar con firmeza programa justicia social.

Atentamente.— Juan Salman Sajuria, presidente provincial del PDC.

2º Felicitar a la directiva nacional del PDC por su valiente y decidida actitud en mantener la disciplina partidaria y los estatutos del movimiento, indispensables para cumplir la tarea de un partido de gobierno.

Saluda muy atentamente al señor presidente en la fraternidad democratacristiana.

Juan Salmán Sajuria, presidente provincial Linares.

Mañana se inaugura hospital: Lonquimay

LONQUIMAY.— El Ministro de Salud, doctor Ramón Valdivieso, inaugurará mañana sábado el Hospital Rural de la comuna de Lonquimay, ubicado en el interior de Curacautín provincia de Malleco, el cual prestará atención médica a un total de 10 mil personas que viven en ese extenso sector de la cordillera. A la ceremonia de inauguración asistirán, además, el jefe del Departamento Técnico del SNS, doctor Conrado Ristori; autoridades médicas y jefes del Servicio Nacional de Salud.

Este nuevo establecimiento hospitalario cuenta con un Consultorio Externo y servicios internos con capacidad de 20 camas. Está edificado en una superficie de 1.500 metros cuadrados y tiene un costo aproximado de un millón cincuenta mil escudos. Dispone de dependencias para los servicios materno-infantiles, pediatría y obstetricia. Posee además, luz propia y está habilitado con instrumental clínico, mesas de operaciones, muebles, etc.

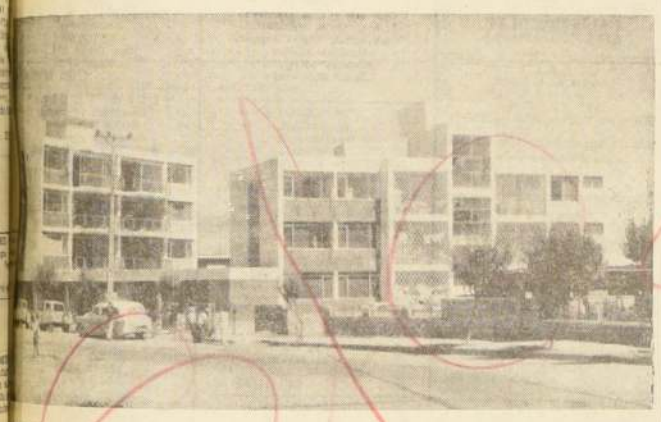

LAGARROBO Y SU ADELANTO ARQUITECTONICO.—Grupo de tres edificios "Flamingo" recientemente terminados en este aristocrático balneario; con ellos, son varios los edificios en altura construídos para departamentos y locales comerciales que se han levantado últimamente. Esta obras fueron dirigidas por el arquitecto Santiago Actuaron además el contratista Luis Pizarro A.; Jorge Canales T. en la cerrajería artística; Ferretería Santo Domingo, en los vidrios y artefactos sanitarios. Instalador de las sanitarios Pedro Bodini. Las puertas y ventanas a cargo de Klingenberg y las pinturas de Montana. A esta serie de construcciones modernas, debemos agregar otras de adelanto de gran envergadura, como las instalaciones de alcantarillado a cuyos trabajos se dará comienzo este año.

CUERPO DE BOMBEROS DE SANTIAGO

—x—

DECLARACION

Numerosas instituciones y personas han consultado últimamente al CUERPO DE BOMBEROS DE SANTIAGO si edita o auspicia publicaciones que se financien con la contratación de avisos. Ante tal hecho declara que el Directorio, por una disposición de carácter permanente, tiene acordado "no aceptar ofrecimientos para editar revistas y publicaciones que pretendan tener el carácter de órganos oficiales de la institución, como asimismo cualquiera otra publicación que se relacione con Cuerpo de Bomberos".

En consecuencia,

DESAUTORIZA

a toda persona o entidad que solicite cooperación económica a favor de cualquiera publicación que pretenda ser órgano oficial del Cuerpo de Bomberos de Santiago.

CUERPO DE BOMBEROS DE SANTIAGO

DAPROV

DIRECCION DE APROVISIONAMIENTO DEL ESTADO

1.500 Pelotas de Fútbol No. 4
1.500 Pelotas de Básquetbol No. 5
1.000 Pelotas de Volleyball

Se solicita PROPUESTA PUBLICA Nº 40, por lo arriba indicado, destinado a la Asesoría Técnica de Educación Física Primaria y Normal.

BASES y demás antecedentes pueden solicitarse en el Departamento de Adquisiciones, Sección Propuestas Públicas y Compras en el Extranjero, de esta Dirección, de 9.30 a 12 horas.

Las ofertas serán abiertas y leídas en presencia de los interesados en la Sala de Propuestas Públicas, Amunátegui Nº 66, 4º Piso, el día

14 de Abril de 1966, a las 15.30 horas

EL DIRECTOR

IMPORTANTE: La Dirección de Aprovisionamiento del Estado, no aceptará alzas de precios superiores a los márgenes sustentados por la política económica del Supremo Gobierno.

Ministerio de la Vivienda y Urbanismo

CORPORACION DE LA VIVIENDA

A LOS SEÑORES INDUSTRIALES DE LA CONSTRUCCION

Se comunica a los interesados que la Corporación de la Vivienda ha abierto los siguientes Registros Especiales relacionados con la Industria de Viviendas Prefabricadas:

REGISTRO A.— Para la provisión de paquetes, compuesto cada uno de los elementos básicos para el armado de Viviendas Prefabricadas.

REGISTRO B.— Para la provisión de paquetes, compuesto cada uno de los elementos básicos para el armado de la vivienda y la construcción de la misma, incluyendo además aquellas partidas que permitan su completa habilitación (excavaciones, fundaciones, radieres, bases de pavimentos, gradas, pavimentos, instalaciones generales, etc.).

Los interesados podrán inscribirse independientemente en los Registros A y B, como también en ambos Registros, debiendo entregar en la Sección Registro de Contratistas del Departamento de Construcción, Serrano N.o 45, 3er. piso, hasta el día 30 de abril de 1966, los siguientes antecedentes y documentos:

I.— Antecedentes técnicos necesarios para la toma de conocimiento por parte de esta Corporación del sistema propuesto (planos, especificaciones y Memoria explicativa).

II.— Nómina de las obras construídas por el sistema prefabricado propuesto, indicando localidad, cantidad de viviendas, programa y metros cuadrados de la vivienda y metros cuadrados totales construídos.

III.— Declaración de capacidad de producción, señalando listas de maquinarias disponibles para ejecutar estos trabajos, y ubicación de la industria.

IV.— Nombre de los profesionales, si es que lo hubiesen, que colaboran con la industria en el sistema de prefabricación.

V.— Escritura de constitución de la Sociedad, cuando proceda, y

VI.— Certificado bancario que acredite el capital de la industria.

El Vicepresidente Ejecutivo

FUERZA AEREA DE CHILE

Construcción de una Enfermería para la Base Aérea de Quintero

PROPUESTA PUBLICA N.o 137 — 2 "C"

Se llama a Propuestas públicas por la construcción de una Enfermería para la Base Aérea de Quintero, con un Presupuesto Oficial de E° 543.162,62.—

Las Propuestas se abrirán en la Oficina del Sr. Comandante del Material (Ministerio de Defensa Nacional, 1.er piso), el día lunes 18 de abril de 1966, a las 16.00 horas.

Los antecedentes estarán a disposición de los interesados desde el día 23 al 25 de marzo en curso, en el Departamento de Construcciones de la Fuerza Aérea de Chile, (Tarapacá 1129, 2.o piso).

Es requisito indispensable estar inscrito en el Registro de Contratistas del Departamento de Construcciones de la Fuerza Aérea de Chile o en el Registro General de Contratistas del Ministerio de Obras Públicas, por lo menos en la 2.a categoría.

EL COMANDANTE DEL MATERIAL

PRECIO DE LA CARNE DE VACUNO

LOMOS	Eº 5,20
ASADOS ESPECIALES: ASIENTO Y PUNTA DE PICANA, PUNTA Y POLLO DE GANZO.	
PUNTA DE PALETA Y POSTAS	Eº 4,20
ASADOS CORRIENTES: GANSO, SOBRECOSTILLA, MALAYA, HUACHALOMO, ESTOMAGUILLO, TAPAPECHO, PLATEADA, ASADO CARNICERO, CHOCLILLO DE PALETA, LAGARTO, ENTRAÑA, PUNTA DE BARRIGA, TAPA BARRIGA,	
PUNTA DE HORQUETA Y COGOTILLO	Eº 4,03
CAZUELAS: COSTILLA DERECHA Y COLUDA, HUESO REDONDO, COLA Y	
DESPUNTE DE CARNE	Eº 2,67
HUESOS Y GRASA	Eº 0,92

SU ALMANAQUE COMERCIAL

RAMONA — POR LINO PALACIO

ALMACENES

ALMACENES RODILES S. A.
Casacas — Overalls — Slacks
Confecciones en general
ALAMEDA 2945.
GC. 13|VIII|66.

ARMERIAS

"CASA ITALIANA"
Reparaciones armas de fuego.
La casa del anafe Primus.
Lámparas.
Petromax, Coleman, Sun Flame.
REPUESTOS EN GENERAL
Arturo Prat 141 — 382235.
GC. 24|V|66.

ANTENAS T. V.

"O S A T E"
Frecuencia Modulada
Instalaciones
Precio Fábrica.
PROVIDENCIA 1622 — LOCAL 11.
254279.
GC. 13|VIII|66.

ARTESANIA

"ARTICULOS DE BRONCE"
Esmaltado.
Regalos finos, decorativos.
F A B R I C A :
Alameda Ovalle 713.
GC. 24|V|66.

ART. METALICOS

MANUFACTURAS "NOLLI"
Romanas — Cortinas Metálicas.
Cerrajería.
Arturo Prat 1464 — 51995
GC. 30|III|66.

"C A S A B O V E"
Bronceria.
Manillas — Lápides
Reparaciones.
Plaqué — Plata — Bronce.
Plateados.
San Francisco 363 — 383363
GC. 24|V|66.

AUTOMOVILES

"ADOLFO SANVILEVICH"
Compra-venta, consignaciones.
Desde 1945.
Arturo Prat 776 — 383454
GC. 17|IX|66.

"PAGES & DEL REAL"
Ventas — Consignaciones.
Mecánica — Tapicería.
Arturo Prat 331 — 32937
GC. 30|III|66.

"S O L A R I"
Compra — Ventas, Consignaciones.
Anticipando dinero. Negocios rápidos. COPIAPO 1379
GC. 12|IV|66.

"A U T O S S T O P"
Consignaciones.
Autos — Camiones — Camionetas.
Negocios rápidos.
SAN FRANCISCO 347.
GC. 24|X|66.

"L E A L A U T O S"
COMPRA-VENTA, CONSIGNACIONES, FINANCIAMIENTOS.
ANTICIPO DINERO.
SAN ISIDRO 600 — 36587.
GC. 2|V|66.

"CATALAN & MENESES LTDA."
Repuestos Automóviles.
Camiones.
"BEDFORD — VAUXHALL"
SANTA ROSA 96 — 392479.
GC. 12|VI|66.

"CONSIGNACIONES"
Adelantamos dinero.
Compramos Contado, Permutamos.
Cualquier Operación.
Financiamientos.
10 DE JULIO 374—36712.
GC. 12|VI|66.

Repuestos Morris, Austin, Mutfield, Lucas
HUGO MOLINA PEREZ,
BRASIL 24 — TEL. 712657

BALATAS

IMPORTADORA "SANTIAGO"
Frenos — Embragues
Autos — Camiones — Tractores,
Maquinarias — Industrias
AVDA. B. O'HIGGINS 2395.
GC. 13|VIII|66.

BICICLETAS

"C I C L I S T A S"
Bicicletas y repuestos.
CASA MENA.
ARTURO PRAT 1802.
ESQUINA SUBLE.
GC. 31|V|66

"E G A R A"
Taller ciclista, pinturas, cromados, repuestos, reparaciones.
Avenida Ossa 146.
1.o|8|66.

CYCLES ALAMEDA
Bicicletas Ital-Sport
todos los tamaños y modelos.
Triciclos reparto.
Repuestos — Accesorios
ALAMEDA 2781 — SANTIAGO
G.C. 6|IX|66

CAMISERIAS

CAMISAS "MONTREAL"
Fábrica, venta exclusivamente al detalle.
Bandera 851 — Fono 66212.
GC. 10|III|66.

"TABAL"
INAUGURA
Ventas-Detalle a comerciantes precios especiales.
LORETO 341
GC. 23|III|66.

"C O M E R C I A N T E S"
Fábrica Camisas, Calcetines, Perfumes. Tipo americano.
San Diego 2061 — Local 39.
GC. 30|III|66.

"R I U S"
Ventas al detalle.
Vicuña Mackenna 999.
San Antonio 309
GC. 24|IV|66.

CASAS DE REMATE

En sus tres grandes locales.
Remate todos los lunes
de: Automóviles, camionetas, Camiones, Motos, Motonetas, Maquinarias: Industrial, Agrícola. Muebles, Menaje
CONSIGNACIONES
ANTICIPOS
Informes: Arturo Prat 544, Fono 392250.
OSCAR ZARATE OYARZUN
MARTILLERO PUBLICO
GC. 25|3|66

REMATES PARTICULARES DE:
Industrias, casas particulares, Fuentes de soda, carnicerías, etc.
Ventas rápidas. Pago contado.
Anticipos
Informes: Arturo Prat 544.
Fono 392250.
GC. 25|3|66.

"CECILIA ROMERO CADIZ"
Avenida Matta 777 — 392960.
Remates, Consignaciones. Venta privada. Living, Comedores, Dormitorios, Muebles sueltos. Acepto operaciones Banco del Estado.
GC. 2|V|66.

COCINAS

"T E C N I C A S"
Transformaciones. Cocinas gas licuado. ARTURO PRAT 1085.
SAN PABLO 1444.
GC. 23|III|64.
"M E T A L C O"
Transformaciones.
Cocinas para gas licuado.
San Francisco 485.
GC. 24|IV|66.

COLCHONERIAS

"E L F E R R O C A R R I L"
FABRICA
Colchones — Ropa de cama.
Ventas mayor y menor.
MEIGGS 66.
GC. 6|IV|66.

"LA URUGUAYA"
Colchones — Marquesas
Muebles — Pino.
Vicuña Mackenna 830
Teléfono 391345.
GC. 14|V|66

ALMACENES ALAMEDA
Ventas por mayor y menor.
Hernando Hermanos Limitada
ALAMEDA 2340 — Teléfono 91738.
GC. 22|VIII|66.

"L A F A M I L I A"
Catres, Colchones, Ropa de Cama, Cuchas, Sillas para niños.
PRECIO FABRICA.
ALAMEDA 2698.
GC. 22|VIII|66.

CONFECCIONES

"C O R O N A"
Lo mejor en confecciones para Damas, Caballeros y Niños.
C R E D I T O S
San Diego 862.
Alameda 2826.
San Diego 253.
GC. 25|3|66.

"S I L M A R"
Hechuras finas.
Batas — Trajes dos piezas, Abrigos.
Mayor — Menor.
Franklin 1116.
GC. 30|III|66.

"T U T T O"
Pintoras .. .. 6,00.—
Detallamos precios mayoristas.
San Diego 2061, Local 46.
GC. 24|IV|66.

CONFECCIONES
"C O N D O R"
Damas: Somos fabricantes. Precios especiales. Comerciantes
CONDOR 1035.
GC. 2|V|66.

"E I F F E L"
Fábrica Confecciones Señoras
Ventas solamente a comerciantes.
IRARRAZAVAL 2308.
GC. 27|V|66.

ESCANILLA 106 — 374424
Recibo hechuras.
Tejidos máquina.
Costura overlock.
Bordados.
GC. 27|V|66.

"P I L A R"
AVENIDA MATTA 224
Frente Calle Cuevas.
OFRECE:
Vestidos, Faldas, Blusas, Pinturas.
VENTAS POR MAYOR Y MENOR.
GC. 12|VI|66.

CONFITERIAS

C O N F I T E S
"DON RAUL".
Precios para comerciantes. Dos direcciones para su mejor atención: San Alfonso 43, Estación Central, Andrés Bello 659, Costado Vega Central.
GC. 12|IV|66.

"C O L O C O L O"
Fábrica confites — dulces.
Precios especiales para comerciantes.
Especiales Pan de Pascua.
Reparto a domicilio.
ESPERANZA 9 — 94287.
GC. 12|IV|66.

Clínica de Jugueras

Enceradoras — Batidoras — Lavadoras — Estufas — Cocinas — Bases — Repuestos.
EYZAGUIRRE 1016-711337.

CUADROS Y MARCOS

"R I N G"
Irarrázaval 3357.
El Taller del Marco Elegante.
CUADROS — MARCOS
GC. 1|V|66

"SUTER Y VARAS"
Pinturas — Oleo — Acuarela
Reproducciones — Marcos
PROVIDENCIA 2309
GC. 13|VIII|66.

"JUAN SUTTER"
Oleos — Acuarelas
Reproducciones
MONEDA 728 — TELEFONO 39341
GC. 13|VIII|66.

DEPORTES

"DEPORTES SANHUEZA"
Fábrica artículos deportivos. Cuenta con 20 canchas al servicio de los deportistas. Solicite su cancha, en ESPERANZA 5, Teléfono 93166.
GC. 12|IV|66.

M E S A S P I M P O N
Reglamentarias.
Entrega inmediata.
FABRICA "VADELL"
Moneda 1549 — 81394
GC. 24|IV|66.

"RESBALINES — COLUMPIOS"
Balancines metálicos.
Barras para ejercicio.
" V A D E L L "
Moneda 1549.
GC. 24|IV|66.

"TACA-TACAS BILLARINAS"
Paolinas comerciales.
Entrega inmediata.
" V A D E L L"
Moneda 1549 — 81394.
GC. 24|IV|66.

"K I N D U R"
Fábrica poleras,
Mallas ballet.
Buzos.
Trajes de baño.
Irarrázaval 470.
GC. 31|V|66.

"MISAEL ESCUTI"
Al servicio de los deportistas.
BANDERA 767, Fono 81715.
GC. 22|III|66.

DISCOS

"I N T E R M E Z Z O"
Manfredo Walach.
Discos, tocadiscos, Radios, Televisores, Grabadoras. SERRANO 144.
GC. 12|IV|66.

EMBRAGUES

"B R A S I L"
Reacondicionamiento toda clase prensas, balatas, embragues.
BRASIL 794 — 80041
GC. 22|VIII|66.

ELECTRICIDAD

"I N T E R M E Z Z O"
Manfredo Walach.
Ventiladores, Enceradoras, Aspiradoras, Licuadoras, Lavadoras.
SERRANO 144.
GC. 12|IV|66

"M O N A C O"
Toda clase artículos eléctricos.
Teléfonos 66280-65373.
Teatinos 717.
GC. 23|III|66.

"I N S T A L A C I O N E S"
Citófonos — Teléfonos.
Reparaciones.
ROSAS 1277.
GC. 25|3|66.

"G A L D A M E S"
Chacabuco 9 (Estación Central).
Artículos eléctricos.
Reparaciones planchas.
G A R A N T I D A S
GC. 24|IV|66.

"CASA LIBERTAD"
Reparación de radios. Artículos eléctricos en general. Bascuñán 76.
GC. 12|IV|66

"OFICINA ALBERT"
Instalaciones eléctricas, en general.
Reparaciones: Jugueras, Planchas, Enceradoras. ARTURO PRAT 827.
Fono 31943.
GC. 2|V|66.

"CASA AMERICA"
Electricidad, reparaciones.
Ventas artefactos.
Pedro de Valdivia 3403.
GC. 31|V|66.

"CASA MARTINEZ"
Radios Philips.
Refrigeradores.
COCINAS GAS LICUADO.
Lámparas, enceradoras, marquesas.
Avenida Matta 360
GC. 31|V|66.

"G U I M A R"
Lavadoras, enceradoras.
Aspiradoras, jugueras.
Repuestos.
Trabajos garantidos.
Irarrázaval 230 — 494261.
GC. 31|V|66.

"MEZA HERMANOS"
Reparaciones Eléctricas.
Hogar — Industria — Comercio.
PROVIDENCIA 1622 — 254877.
GC. 13|VIII|66

FABRICA DE CALCETINES

"CALCETINES"
Soquetes stretch.
Fantasía - Blanco.
Dos pares 2.000 — 3.000 — 4.0000 — 5.000
García Reyes 428.
GC. 14|V|66.

FABRICAS DE CARPAS

"B U S T O S"
Ofrece: Carpas campañas, playa, sillas, quitasoles, toldos.
Rosas 2010 — Teléfono 83677.
GC. 17|III|66

"TELONES PARA TERRAZA"
Armado cañería.
Carpas: Campaña, Playa.
Arturo Prat 1892 — Teléfono 55989
GC. 25|3|66.

"LAUTARO"
Telones para terraza con armazón de cañería.
Carpas campaña.
Nataniel 2001.
GC. 14|V|66

"EL REY DE LAS CARPAS" M. R. CARLOS GARCIA
Carpas para camiones.
Campañas — Playas.
Toldos — Jeeps — Camonetas.
Armada cañerías.
Lonas impermeabilizadas.
HECHURA — COMPOSTURAS
Arturo Prat 1892 — Teléfono 55989
GC. 6|IX|66

FABRICA DE EMPANADAS

"EMPANADAS ROYSAR"
Sus únicas fábricas
Antonio Varas 2487, fono 251559.
Covarrubias 40, Fono 497205.
LAS CONDES 6740 — Fono 485266.
EN VINA DEL MAR:
Edificio Montecarlo,
Avenida San Martín
GC. 12|IV|66.

FABRICAS DE COLCHONES

"SAN PEDRO"
Fábrica de Colchones.
Ventas por mayor — menor.
MEIGGS 79 — TELEFONO 95022.
GC. 12|IV|66.

"H I D A L G O"
FABRICA COLCHONES
Marquesas cromadas.
Ropa de cama.
Ventas por mayor — menor.
SAN ALFONSO 54 — 95183
GC. 12|IV|66.

COLCHONES DE NOMBRE DESCONOCIDO.
Los nuestros: Algodón — Lana
Fábrica "EL SUR".
San Diego 1852
GC. 14|V|66.

FABRICA DE PANTALLAS

"P A N T A L L A S"
Arreglo, Transformaciones Pantallas, Lámparas. AVENIDA MATTA 202 — FONO 380367.
GC. 2|V|66.

FABRICA DE FAJAS

"FAJAS—SOSTENES"
Batas, mañanitas.
Especialidad sobre medida.
ARTURO PRAT 165.
GC. 7|X|66.

FABRICAS DE ROPA INTERIOR

"O S O"
Poleras-Ropa Interior. Damas-caballeros-niños Venta al detalle.
LORETO 353.
GC. 23|III|66.

"TEXTIL LIBERTAD"
Antigua-Fábrica. Ropa Interior.
Ventas por kilos. ROSAS 1367.
GC. 23|III|66.

"S I M A H K"
OFERTAS A COMERCIANTES
Entre otros artículos:
Enagua Nylon de calidad 3,40
Blusa Gatista con tiras . 6,20
Bluza Monaguillo . . . 8,00
Cuadro Strecht . . . . 16,50 Doz.
LASTRA 612
GC. 23|III|66.

"C U P I D O"
Depósito ropa interior.
"FAJAS", medias, calcetines.
San Diego 1948.
GC. 24|IV|66.

"FABRICA DE SOSTENES"
y Ropa interior. Tipo americano.
" S E N Y "
Ventas comerciantes. Precios especiales. Avenida Matta 163-187.
Teléfono 383205.
GC. 2|V|66.

DEPOSITO DE FABRICA, TEJIDOS DE PUNTO. SURTIDO PERMANENTE. PRODUCTOS.
MOTA, CUPIDO VICTORIA.
IRARRAZAVAL 2764.
GC. 27|V|66.

"TEJIDOS DE PUNTO"
Damas, Caballeros. Ventas Mayor, Detalle. Precios REBAJADISIMOS.
IRARRAZAVAL 2348.
GC. 27|V|66

FABRICA DE PAÑUELOS

"C I E R V O"
Regalos por tradición. Ventas Mayor y Menor. Irarrázaval 2310. 460559.
GC. 27|V|66.

FARMACIAS

"A L H A M B R A"
Prestigiada desde 1921.
ENRIQUE VIVANCO EDDING
Químico — Farmacéutico
LIRA-DIEZ DE JULIO, fono 34936.
GC. 1.o|V|66.

FABRICA DE ROPA DE NIÑOS

"D A N N Y"
Línea Moderna, para niños-niñitas.
Diseños exclusivos. IRARRAZAVAL 2 2 5 4.
GC. 2|V|66.

FERRETERIAS

"LA SAN PABLO"
Latex, temples, pinturas.
San Pablo esquina Esperanza.
GC. 10|III|66

"VEGA NORIEGA"
Importadores.
Propietarios, cerrajería Deva.
PUENTE 701.
Estacionamiento gratis en Rosas 948
GC. 10|III|66

"AUSIN HNOS. LTDA."
IMPORTADORES
Tiros "TEX", todo calibre. Herramientas en general. Teléfonos 94291-91774. Casilla 4605.
EXPOSICION 32
GC. 12|IV|66.

O'HIGGINS
Villar Hermanos Limitada,
Herramientas Mecánica,
Quincallería, Materiales,
Construcción.
Artículos Eléctricos — Menajes.
AV. B. O'HIGGINS 2102.
GC. 22|VIII|66

"S I M E X"
Herramientas de torno.
Cepillos con platos,
de metales duros.
LIBERTAD 640.
GC. 12|III|66

FOTOGRAFIAS

"W I N D S O R"
CARNET — PASAPORTES
R E V E L A D O S
ALBUMES MATRIMONIO
Providencia 1622, local S-497179

"K O D A K - P A R K E R"
Jorge Garcés y Cía.
Ex Ahumada 200.
A H O R A :
Ahumada 254, Local 19 - 80058.
San Isidro 6, esquina Alameda.
FONO: 380174.
GC. 24|IV|66.

"ELEODORO SOTO"
Irarrázaval 323 — 465751.
Foto, cine, color.
Fotografía general.
GC. 31|V|66.

" V E R G A R A"
Especialidad álbumes de matrimonio.
Providencia 1622.
Local 14 — 236577
GC. 13|VIII|66.

FUNERARIAS

"S A N T A C E C I L I A"
Brasil 896 — Teléfono 85829
ATENCION ASEGURADOS
Con su cuota servicio con urnas.
Atención diurna y nocturna.
GC. 24|IV|66.

FUNERALES "SAN AGUSTIN"
Atención diurna y nocturna.
SANTOS DUMONT 960.
GC. 2|V|66.

"LA BENEFICENCIA"
Servicio diurno y nocturno.
Atiende asegurados.
Independencia 1054.
Teléfono 371430
GC. 14|V|66.

"LA SANTIAGO"
Atención pensionados
Seguro Social.
Independencia 1044.
Teléfono 271430.
GC. 14|V|66.

FUNERARIAS

"MUNDUS"
Atención permanente.
Irarrázaval 1796.
Teléfono 494086.
GC. 14|V|66.

"L A N A C I O N A L"
ARTURO PRAT 699.
Teléfono 382432. DESCUENTOS
Instituciones — Sindicatos.
GC. 27|V|66.

URRUTIA R.
Descuentos Asegurados.
Instituciones.
Atención Nocturna.
SAN FRANCISCO 70.
GC. 12|VI|66.

"LA HUMANITARIA"
Atención Permanente.
SERIEDAD.
SAN DIEGO 1897.
FONO 52452.
GC. 12|VI|66.

"SAN JOSE"
ESPECIALIDAD.
Servicio para niños. Atención Diurna — Nocturna.
SANTA ROSA 1176.
GC. 12|VI|66.

GUITARRAS

"ANTIGUA CASA SANTIBAÑEZ"
GUITARRAS
Finas Tiznas.
ARPAS.
CONDOR 791 — 392330.
GC. 12|VI|66.

"MESKO GUITARRAS"
Reparaciones finas, Guitarras eléctricas. Micrófonos
SAN FRANCISCO 371
GC. 2|V|66.

GRABADOS METAL Y GOMA

"CASA DAVILA"
Banderines.
Parches en año Lencl.
Timbres de goma
San Diego 119 — Local 29
GC. 6|IV|66.

Timbres goma
"BOLION".
Somos fabricantes.
Atendemos provincias
Teléfono 52980 — Casilla 7100
Nataniel 2129, altos Depto 2144
GC. 14|XI|66

GARAJES

"SERVICIO SKODA"
Técnicos especializados.
Reparaciones — Repuestos.
Trabajos garantidos
EMILIO VAISSE 784
GC. 12|VI|66

HILANDERIAS

CADENA NACIONAL DE ECONOMIA
TEXTIL CHUAQUI
Con su Sistema Revolucionario de Ventas
Ofertas Especiales
Poleras Hilo 1-3 años . 2.500,—
Poleras Hilo 8-7 Años . 3.500,—
Chalecos Hilo . . . . 23.000,—
Chalecas para guaguas gran calidad, cada una 7.500,—

DESCUENTOS DEL 10 a.o.
INSTITUCIONES Y CENTROS DE MADRES

EN SU EXTENSA RED DE LOCALES

PROVIDENCIA 2353
SAN ANTONIO 726
(Local 7)
SAN ANTONIO 790
SAN ALFONSO 73
DIAGONAL CERVANTES ... 875
LOS TRES ANTONIOS 77
IRARRAZAVAL 2490
(Esq. Pedro de Valdivia)
GD. 13|VIII|66

IMPRENTAS

" J E S "
Impresos en general.
Timbres, bautizos, Diplomas.
ARTURO PRAT 1698—53598.
GC. 23|III|66.

" P E R F E X "
Calendarios, Fastgras, Boletas, Formularios, Rapidez, Calidad.
Bascuñán 76 — 92441
GC. 12|VI|66.

JARDIN DE FLORES

"MARIO OSORIO"
Arreglos florales.
Iglesias, Canastillos.
Bouquets, Coronas.
Irarrázaval 2314.
GC. 31|V|66

JUGUETERIAS

" E L A G U I L A "
Mayoristas
EN
Juguetes — Menajes.
MEIGGS 40 — TELEFONO 92271.
GC. 12|IV|66.

LENCERIA Y PAQUETERIA

DEPOSITO FCA. NACRUR
Precios de Fábrica
Puente 613 — Fono 64595
GC. 10|III|66.

"EL ROSAL"
San Diego 1138
Surtido completo en lanas.
DEPOSITO EDILIO.
GS. 23|III|66.

ELIAS NAZAR NASER
Tienda y Paquetería.
Meiggs 72 — Teléfono 93619.
GC. 6|IV|66.

LETREROS

" F A B R I C A "
Letreros, acrílicos luminosos.
Silk-Screen, Display, Affiches.
Arturo Prat 663 . 393561.
GC. 17|III|66.

LETREROS

" C A S T R O "
Camineros.
Dibujos SILK-SCREEN.
Exposiciones.
Diez de Julio 1067.
GC. 23|III|66.

" R U B E N "
Stand.
SILK-SCREEN
Dibujos — Affiches.
San Francisco 711 — 31551
GD. 30|III|66.

"NATANIEL 2035 — 568802"
Dibujos — Pintura Lisa
Reparaciones muebles.
Tapicería — Barniz
GD. 30|III|66.

"ARTELO PUBLICIDAD"
Letreros camineros plásticos
SILK-SCREEN.
Plaza España 88, 275230.
1.o|VIII|66.

" P E R L Y "
Letreros pintados,
cholguán, géneros, metálicos.
SILK-SCREEN.
Manuel Rodríguez 787 — 68688.

LIBRERIAS

"PROFESOR — MONMAR"
G R A T I S
Solicite catálogos, libros.
Ciencias ocultas, Joyas simbólicas.
Arturo Prat 1819
Casilla 5111 — Fono 54111.
GC. 25|III|66.

" P E R F E X "
Artículos escritorio. Utiles escolares. Papel deportivo volantín.
BASLUNAN 76.
GD. 12|IV|66.

"AUSTRAL LTDA."
San Francisco 36 — 381758.
O F R E C E
Publicaciones de Unión Soviética.
GC. 2|V|66.

LAVADORAS

SERVICIO TECNILO HOOVER.
Repuestos legítimos.
Precios de Fábrica.
Pedro Valdivia 3398
GD. 27|V|66.

LAVANDERIAS

" L I B E R T Y "
Lavados en 48 horas.
" C A P I T O L "
DRY CLEANING.
Pedro de Valdivia 3036 — 253986
GC. 12|VI|66.

MAQUINARIAS

" O R N A V E N "
Refrigeración. Balanzas. Bombas Aceiteras, Reparamos. San Francisco 50, Fono 383119
GC. 2|XI|66

MALETERIAS

EL VIAJANTE
La madre de todas las maleterías.
PUENTE 747.
GC. 10|III|66

" S A N T I A G O "
Maletas — Bolsos.
Composturas — Teñidos.
Brasil 25-B — Fono 64345
GC. 30|III|66

"MALETERIA"
SAN DIEGO 111.
Fabricación propia. Mayor y menor.
Artículos de cuero.
GC. 12|IV|66.

REPARADORA DE MALETAS Y CARTERAS "SYLVIA"
Composturas teñidos.
Cambios de cierre eclair.
Fundas para maletas.
Transformaciones de carteras de cocodrilo.
Alamada 980 — Local 41.
GC. 24|IV|66.

" A T E N C I O N "
Para sus vacaciones. El Excursionista. Reparaciones en general.
VICUNA MACKENNA 853.
GC. 2|V|66.

"MALETERIA BRASIL"
Servicio diurno y nocturno.
Estuches, Guitarras, Maletas, Bolsos.
FABRICANTES, Cándor 1060-81605.
GC. 2|V|66.

MALETERIA BANDERA
Gran surtido portadocumentos.
Bolsones para colegiales.
Toda clase artículos para deportes.
BANDERA 735.
GC. 6|IX|66

MENAJE

"CASA HIDALGO"
Artefactos para el hogar
Fensa, Sindelán, Hoover,
Radios Philips.
Amplias facilidades de pago.
Alameda 1993.
GC. 17|III|66.

" C A S A F A U R E "
Artículos para el hogar.
Muebles cocina.
CARMEN 315.
GC. 12|X|66.

" H I D A L G O "
Cristalerías, loza, enlozados,
Artículos regalo, cocinas.
San Alfonso 42.
GC. 31|V|66.

"LA REGALONA"
Loza, cristalería,
aluminio Fantuzzi.
Cuchillería, plástico.
Artículos para regalos.
Alameda 2907.
GC. 13|VIII|66

MUEBLERIAS

" P R I N C E T O N "
Enchapados, Funcionales, Normandos. Dormitorios, Livings, Comedores. — CREDITOS.
Arturo Prat 1042 — 34726.
GC. 17|III|66.

"EL CIRCULO"
ARTURO PRAT 571
Muebles de calidad. Precios bajos.
GRANDES FACILIDADES.
GC. 23|III|66.

MUEBLERIAS

" V A L M O Y "
Depósito Fábrica.
Dormitorios, Comedores, Livings.
Precios sin competencia.
Arturo Prat 480.
GC. 30|XI|66.

"FABRICA UNIVERSAL"
San Pablo 2863.
Ofertas para comerciantes.
TODO E.n 10.—
Sillas, veladores.
Mesas centro.
GC. 31|V|66

" H O N G — K O N G "
Muebles finos de caña.
Modelos exclusivos.
CARMEN 558.
GC. 12|IV|66.

"B R I C E Ñ O"
Especialidad enchapados.
Comedores — Dormitorios.
L I V I N G
C R E D I T O S
Lord Cochrane 1134 — 52132.
GC. 1.o|VI|66

" N O V I O S "
VISITEN ACAPULCO
Muebles Acapulco.
Le dan realce a su hogar.
Surtido completo en:
Líneas modernas y de estilo.
Envíos a provincias.
CARMEN 735 — 34064.
GC. 12|IV|66.

"LA NACIONAL"
Modernos estilos. Sólidos, Enchapados, Comerciantes, particulares, Facilidades. NATANIEL 835.
GC. 12|IV|66.

"FABRICA MUEBLES".
AUSTRAL
Modernos y Estilos.
C R E D I T O S
CARMEN 55 — Fono 382778.
GC. 12|IV|66.

FABRICA
"MUEBLES MINONO"
Estilos y Modernos. Finos. Pedidos especiales por catálogos.
CARMEN 25.
GC. 12|IV|66.

" M U E B L E S "
Reparaciones.
Tapicería - Transformaciones.
Restauración de Barniz.
Suble 1424 — 569617.
GC. 24|IV|66.

" M A R F I L "
Muebles de pino,
Dormitorios,
Camarotes.
San Isidro 192.
GC. 24|IV|66.

"SUPER MUEBLES"
Modernos, estilos.
Radios, enceradoras.
Refrigeradores.
Lavadoras, maquinas coser.
C R E D I T O S
Cuotas iguales
Arturo Prat 414.
GC. 24|IV|66.

" J E F S "
Muebles de mimbre
y
muebles de caña.
Carmen 319.
GC. 24|IV|66.

"FABRICA MUEBLES"
DE CASA
"JOHNSON"
Decoración arte moderno.
Living, bares, comedores.
Dormitorios, Chaise Longue.
Muebles sueltos.
Modelos europeos.
Santa Rosa 684.
GC. 24|IV|66.

"MOROCCO"
Especialidad
muebles Pino
Colchones
Catres Cromados.
San Pablo 2901.
GC. 14|V|66.

" B R I S T O L "
Living, Comedores, Dormitorios,
Estilos Modernos.
GC. 27|V|66.
Muebles Cocina.
INDEPENDENCIA 669.
GC. 12|VI|66.

FABRICA DE MUEBLES ALAMEDA
PRECIOS FABRICA.
Calidad de primera.
Facilidades para todo bolsillo.
Despachos provincia.
ALAMEDA 2597
GC. 13|VIII|66.

MUEBLES CENTRAL
O F R E C E :
L I V I N G S
DORMITORIOS
COMEDORES
MODERNOS Y DE ESTILOS
Facilidades — Precios bajos.
Despachos a provincia
A L A M E D A 2636.

MUEBLES METALICOS

" E S T A N T E R I A S "
Sillas Mimbre, Mesas centro.
Licoreras, Repisas, Cajoneras.
CONDOR 963.
GC. 2|V|66.

MODAS

" C O R O N A "
Vestidos desde . . . 15,90
y todo para la dama elegante.
C R E D I T O S
San Diego 862
San Diego 253
Alameda 2826
GC. 25|III|66.

" P R I N C E S A "
Exclusividad chaquetones.
con espuma Trevira.
CARMEN 687, ALTOS — 34504.
GC. 12|IV|66.

NEUMATICOS

ECONOMIA — GARANTIA
AVENIDA ESPAÑA 72
Para todo vehículo cuatro ruedas.

HECTOR HURTADO U.
Concesionario autorizado
I N S A
Ventas servicio.
Teléfonos 66159—65596.
ALAMEDA 2295
GC. 13|III|66

SANTIAGO MARTINEZ E HIJOS LTDA.
San Pablo 1990, esquina Brasil.
San Pablo 1802, Teléfonos 60557, 61345.
GC. 22|VIII|66.

OPTICAS

"T A L L E R P R A T"
Cambio cristales.
Toda clase composturas.
Repuestos.
Arturo Prat 829.
GC. 24|IV|66

PINTURAS

" N U E V A G R A N A D A "
Pinturas en general.
Precios especiales.
SAN DIEGO 994
GC. 25|III|66.

"OFICINA ALBERT"
Pinturas en general. Departamentos, Casas, Oficinas, Letreros, Affiches, Decoraciones, Barnices.
ARTURO PRAT 827 — 31943.
GC. 2|V|66.

PLASTICOS

"BOLSAS TODAS LAS MEDIDAS"
Por kilos
San Alfonso 33 — Santiago
Estación Central.
GC. 30|III|66.

PESCA Y CAZA

"ARMERIA RICCI"
Surtido completo para cazadores, Pescadores. Reparaciones Generales. ARTURO PRAT 260.
GC. 12|VI|66.

PERSIANAS

" V E N E C I A N A S "
Venta de repuestos.
10 de Julio 488 — Teléfono 33976.
GC. 22|VIII|66.

PERFUMERIAS

" C H I P R E "
Ofrece Polvos, Extractos, Colonias, Lacas sueltas. Surtido completo del ramo.
Recoleta 143 — No confunda.
GC. 29|III|66.

FABRICA DE PARQUET

"COIGUE Y EUCALIPTO"
Entrega inmediata. Gabriel Palma 988. Por Recoleta, altura 2650 — Llebre 20.
GC. 11|IX|66

PROPIEDADES

VENDEMOS SITIOS LOCALES.
Puerto San Antonio.
PROVIDENCIA 1622, Local 13.
GC. 23|VIII|66

RADIO Y TELEVISION

C A S A L O P E Z
Radio — Televisión — Repuestos.
Fono 51614.
San Diego 1999.
GC. 29|III|66

" I N T E R M E Z Z O "
Manfredo Wallach
Phillishave, Autorradios Transistores, radios, Planchas. SERRANO 144.
GC. 12|IV|66

SERVICIO RADIOS DE AUTOS
Transistores, radioelectricista.
Atención a domicilio.
Roy del Solar.
Santa Rosa 270 — 3089?
GC. 24|IV|66

" T E L E R A D I O "
Servicio domicilio.
Construcción equipos
S T E R E O
Providencia 1622
Local 13 — 256377.
GC. 12|VIII|66

"RADIO AMERICA LTDA."
Antenas para T. V. — F. M.
Automóviles.
REPUESTOS
San Diego 439.
Teléfono 85101.
GC. 12|VIII|66

" E L E C T R O N I C A "
Reparamos televisores.
Radios transistores.
Frecuencia modulada.
Grabadoras — Tocadiscos.
Antonio Varas 46.
GC. 12|VIII|66

" T E L E S E R V I C "
Reparamos Televisores a domicilio.
Rápida y económicamente.
TELEFONO 34632
GC. 27|V|66

" P H O E N I X "
Servicio especializado en
T O C A D I S C O S
Reparaciones Repuestos VICTOR.
MACKENNA 848 — FONO 2?
GC. 27|V|66

"AUTO-RADIO"
TELEVISION.
Servicio Reparaciones.
Radios Alemanas
Multiplex
IRARRAZAVAL 2381.
GC. 12|VIII|66

Reparaciones generales, especializados. — "TELEVISION" enceradoras todas marcas. Irarrázaval 810-2.
GC. 12|VIII|66

"RADIO TELEVISION"
Reparaciones de urgencia.
Enceradoras todas marcas.
AVENIDA LARRAIN 8?
Teléfono 273384 — LA REINA.
GC. 23|VIII|66

Radio — Televisión — Reparaciones.
Tocadiscos — Amplificadores.
Parlantes — Jugueras.
Enceradoras — Transistores.
CATEDRAL 1049 — LOCAL 8.
FONO 64323.
GC. 2|V|66

"CASA ALEJANDRA"
SERVICIO TECNICO
Radios — Autos — Televisores.
Transistores.
PORTUGAL 277.
GC. 4|V|66

RELOJERIAS Y JOYERIAS

" S T U A R D "
Hechuras. Transformaciones.
Composturas Joyas. Relojes.
Arturo Prat 2029 — 3?
GC. 27|V|66

" L E I V A "
Composturas rápidas. Garantía.
Joyas. ARTURO PRAT 751.
GC. 27|V|66

"JOYERIA — RELOJERIA"
Reparaciones - Ventas.
Permutas - Consignaciones.
San Francisco 407 — 3?
GC. 24|IV|66

" V I C T O R I A "
OSCAR HODGES MACHADO
Sociedad, Radios, Grabadoras.
DIEZ DE JULIO 709 — 3?
GC. 24|IV|66

REPUESTOS DE AUTOMOVILES

"REPUESTOS DE JIDAR"
Surtido completo.
Colocación rápida y segura.
" C O M A T E X "
Maturana 2, lado Teatro Coliseo.
Teléfono 915?0?
GC. 12|VIII|66

"TECNICO ESPECIALIZADO"
Reparaciones
Radios automóviles, en el día.
EJERCITO 21.
GC. 12|VIII|66

DE TODO PARA SU
F O R D
MOTORS
Repuestos, accesorios, elementos importados directo.
Alameda 2221 — Teléfono 3?
GC. 12|VIII|66

NOTAS SOCIALES

por Jorge Rojas Fergie

Matrimonio Elgueta González-Figueroa Yávar.—

Hoy, a las 18.30 horas, será bendecido en la Parroquia de Nuestra Señora de los Angeles, el matrimonio de la señorita Marcela Elgueta González con el señor Juan Agustín Figueroa Yávar. Serán padrinos de la novia don Raúl Elgueta Arenas y la señora Bibia González de Elgueta, y del novio don Rafael Figueroa González y la señora Alda Yávar de Figueroa.

Semana de Grecia.—

Con motivo de celebrarse el 145.o aniversario de la independencia de Grecia, el próximo lunes comenzará la Semana Griega con el siguiente programa de festejos: Lunes 21, 19 horas: Homenaje del presidente Guerrero Cood, en el Palacio de La Moneda. Sociedad de Bellas Artes, don Ernesto Guerrero Cood, en el Palacio de La Moneda. Compañía 1340; martes 22, 19 horas: Arte en la Casa de la Cultura de Providencia, Arrazaval 4600, en el cual hablará el Sr. Ministro de Educación, AV Irarrazaval 4600, en el cual hablará el Sr. Ministro de Educación, don Luis de la palabra la señora Olga Ide de Grecia, directora del Círculo de Amigos de Grecia; miércoles 23, 11 horas: Velada en la Sala Grecia del Liceo N.o 9 de Niñas; 19 horas: Acto de Sueños; jueves 24, 11 horas: Acto en la Escuela Grecia de Talagante, y 13 horas: almuerzo ofrecido por el Rotary Club de Talagante. A las 20 horas, misa en la Parroquia de Nuestra Señora del Rosario de la Población Manuel Montt; viernes 25, 12 horas: Coctel a la colectividad griega en la Cancillería, Agustinas 975. 6.o piso; 18 horas horas, velada en la Universidad de Chile; 19 horas películas griegas en el Instituto Cultural de Providencia, y 21 horas, comida en el Club de la Unión, en honor del Consejero de la Embajada de Grecia y señora de Mustakis. Las invitaciones se reciben en la caja del club. Se invita a participar en estos actos a los miembros del Instituto Chileno Helénico de Cultura, Círculo de Amigos de Grecia y de la Colectividad Griega residente.

En Italia.—

Se encuentra por una temporada en Italia la señorita María Isabel Palma Valenzuela.

Matrimonio.—

Hoy, a las 18.30 horas, se efectuará en la Capilla de La Carmelina, el matrimonio de la señorita Sylvia Hunceus Page con el señor Luis Palma Varalla. **NOTA:** No se mencionan partes.

Recepción en honor de la Princesa Margarita de Dinamarca.—

El Embajador de Dinamarca, señor Bjarne W. Paulsen, y señora, ofrecerán el próximo domingo una recepción en el Hotel Carrera en honor de la Princesa Margarita de Dinamarca.

Nacimiento.—

Ha nacido un hijo del señor Eduardo Vergara Martínez y de la señora Inés Ríos de Vergara.

Comida.—

El señor Miguel Gazitúa Martín ofreció el martes pasado una comida a un grupo de sus amistades en su residencia de la calle Merced.

Coctel.—

La señora Eugenia Tagle de Bilbao, presidenta de la Organización Centro de Madres "Claudia Johnson", ofrecerá esta tarde un coctel con motivo de efectuarse la ceremonia de entrega a esta agrupación del pabellón norteamericano y de una máquina de coser semiindustrial donada por la Misión Económica de Estados Unidos.

A Estados Unidos.—

A Estados Unidos se dirigirán por una temporada don Rafael Frontaura de la Fuente y señora Cristina Yáñez de Frontaura.

Cruz Roja de Santiago.—

La Cruz Roja Chilena, Asociación Santiago, continúa recibiendo diariamente las solicitudes para ingresar a los cursos de enfermeras voluntarias, samaritanas y asistentes de enfermería. Las interesadas deben dirigirse de 15 a 18 horas, a las oficinas de la Asociación, ubicadas en Avenida Independencia 339.

Misa en memoria del señor Carlos Encina Donoso.—

Mañana se oficiará en memoria del señor Carlos Encina Donoso, una misa por el eterno descanso de su alma, a las 11 horas, en la Iglesia de La Merced.

Matrimonio.—

SEÑORITA MARIA ANGELICA DE LA CERDA MUJICA, cuyo matrimonio con el señor Patricio Correa Calvo se efectuará hoy, a las 19.30 horas, en la Parroquia de Nuestra Señora de los Angeles. Bendecirá la ceremonia el Rvdo. Padre René Vio Valdivieso. Serán padrinos por parte de la novia, don Adolfo Mujica Díez de Bonilla y la señora Dolores Mujica García Huidobro, y por parte del novio, don Martiniano Correa Charlín y la señora Marta Calvo de Correa. Serán testigos por parte de la novia, Dolores García Huidobro de Mujica, Adolfo Mujica García Huidobro, Javiera Grez de Mujica, M. Angélica Undurraga de Mujica, Manuel de la Lastra Bernales, Ignacio Santa María Santa Cruz, Diego Dublé Urrutia, Domingo García Huidobro Fernández, Rafael García Huidobro Fernández, Vicente García Huidobro Portales, Alberto Torres Reyes, Rodrigo Vélez Fuenzalida, Verónica de la Cerda Mujica, Ana María Errázuriz Larraín, Javier Covarrubias Vives, Beatriz Eyzaguirre von Schroeders. Serán testigos por parte del novio: Ana Charlín de Correa, Olga y María Calvo Respaldiza, Carlos Gazitúa Braun, Laura Calvo de Martínez, Jorge Calvo Respaldiza, Eduardo Ríos Mackenna, Eduardo Ríos Vergara, Patricio Ríos Vergara, Eduardo Guzmán Vargas, Oscar Herrera Aristegui, Francisco Blanco Valverde, Ramón Donoso Gana, Raúl Braun Page, Manuel Romani Valenzuela, Emilio Covarrubias Sánchez, Cristián Bunster del Solar, Mauricio, Ana Luisa y M. Marta Correa Calvo.

Misa.—

En su sexto viaje a Chile, falleció hace un mes, la distinguida dama belga señora Jenny Van Rysselberghe de Cogen. A sus múltiples cualidades, se sumaba la de ser una eximia concertista y compositora —cuyas obras, más de doscientas— fueron acreedoras a todos los primeros premios, incluyendo el de Roma. Se pueden destacar entre las mejores: "Motee sobre las palabras", "Salvete Flores Martyrum", para coro mixto, órgano y orquesta, "Ondina y el Pescador", "Reverie" para coro y orquesta, "Wilgenlied" para el Othelo de Shakespeare, suité para órgano, transcrito para orquesta sinfónica, "Melodía en Sol", violín y orquesta, "Ouverture Joyeuse", violoncello, arpa dos flautas, coro y contrabajo, coro mixto a Capella "Vicisti", "En un rayo de Luna" (Phalenes et Mirabiles), ballet en un acto para piano y orquesta sinfónica, etc. La señora Jenny van Rysselberghe obsequió dos hermosos cuadros al Museo de Bellas Artes y fue valiosa su ayuda para los damnificados del último terremoto. Innumerables fueron sus conferencias en Bélgica, sobre Chile, ayudada por hermosas reproducciones y cuantos libros encontraba. Ultimamente preparaba un viaje a Robinson Crusoé, que la muerte le negó. Hoy, al cumplirse un mes de su fallecimiento, se le ofrecerá una misa en Las Agustinas (Vicuña Mackenna, pasado Marín) a las 18 horas. El maestro Alfredo Bahamonde Errázuriz tocará al órgano un "Ave María", obra de la extinta que será cantada por la soprano señora Graciela Figueroa.

I. M.

HOY DIA
VIERNES
DIA de USAR
DOLLY PEN

JUNTA NACIONAL DE AUXILIO ESCOLAR Y BECAS

JNAEB

PRESTAMOS UNIVERSITARIOS

LOS ALUMNOS DE LAS UNIVERSIDADES DEL PAIS QUE DESEEN OPTAR A LOS PRESTAMOS QUE OTORGA LA JUNTA NACIONAL DE AUXILIO ESCOLAR Y BECAS, DEBEN PRESENTAR SUS ANTECEDENTES.

HASTA EL 31 DE MARZO

EN LA UNIVERSIDAD RESPECTIVA

A LOS ALUMNOS DE PRIMER AÑO SE LES COMUNICA QUE DEBEN PRESENTAR SUS ANTECEDENTES EN EL MISMO PLAZO, AUN CUANDO LAS CLASES NO HUBIEREN COMENZADO.
A LOS ALUMNOS QUE GOZARON DE BECAS DE LA JUNTA NACIONAL EN EL ULTIMO AÑO DE ENSEÑANZA MEDIA, SE LES OTORGARAN ESTOS PRESTAMOS POR EL SOLO HECHO DE SOLICITARLOS.

MAYORES DETALLES E INFORMACIONES PODRAN OBTENERLOS EN LOS SERVICIOS DE BIENESTAR ESTUDIANTIL DE CADA UNIVERSIDAD.

RELACIONES PUBLICAS

FRIGORIFICO "MORRO CHICO"
CARRETERA PANAMERICANA NORTE
2091 — TELEFONOS 370184 - 371905
CARNE TROZADA DE CORDERO
(PIERNAS
CHULETAS
ESPALDILLAS
CAZUELA)
MENUDENCIAS
CORDEROS GRANDES DESDE ½ UNIDAD
PRECIOS DEL PRODUCTOR AL CONSUMIDOR
NUEVO HORARIO
LUNES A SABADO:
8.30 — 13 — 16 — 19 HORAS
CENTOLLAS

AVISE EN LOS ECONOMICOS DE LA NACION
50 PESOS LA PALABRA

COLEGIALES
OVEROLES
GUARDAPOLVOS
DELANTALES
El mayor surtido
Los precios más bajos
FCA. DE ROPA
ALFONSO RUSSO
AV. ESPAÑA 141 - TELEFONO 90362

TEXTOS ESCOLARES Y
Siempre novedades Chilenas y extranjeras en
LIBRERIA CULTURA
HUERFANOS 1179
Entre Morandé y Bandera

Restaurant NATURISTA
TEMPORADA DE VERANO
en
EL NATURISTA
Con los primeros calores de la temporada viene la deshidratación: Consuma exquisitos jugos naturales con todas sus vitaminas que son fuente de eterna juventud: Naranja, limón, piña, toronja, zanahoria, etcétera.
Pida los saludables
PEACH MELBAS
Para el almuerzo o comidas se han preparado los mejores platos con productos de la temporada en un ambiente distinguido y agradable, con aire acondicionado.
El más típico
Restaurante
de la capital,
AHUMADA
Nº 149

APRENDA A MANEJAR
en automóviles modernos doble control; arreglar pannes motor; instrumentos; cambio ruedas; dirección; revisar en pozos de nuestros talleres, niveles. Precios más bajos. COMPRUEBELO.
INSTITUTO "SAN MIGUEL"
Sucursal en Stgo.: Mac-Iver 175, Of. 75.
San Nicolás 1209, Parad. 11, Gran Avda.

ANTICUCHOS
PARRILLADAS
BROCHETAS
KABAB
CARNES AL FIERRO
VIERNES-SABADOS-DOMINGOS
PERGOLA DE VERANO
PERSONAL ESPECIALIZADO
DIARIAMENTE REGIO MENU
CASINO AUDAX ITALIANO
Lira 425
Fono 34780

CASA O PISO PARA OFICINAS
Se necesita arrendar para Servicio de Bienestar del Personal casa o piso con una superficie mínima de 500 mts.2. Sector:
Alameda B. O'Higgins, Alonso Ovalle, San Francisco, Arturo Prat.
REMITIR ANTECEDENTES POR ESCRITO AL:
SUBDEPARTAMENTO ADMINISTRATIVO,
Serrano 45, piso Zócalo

PISOS de Goma y Plásticos
PLANCHAS ESTRIADAS ANTIDESLIZANTES PARA ESCALAS
Colocación sobre cualquier superficie: Madera Concreto
PRESUPUESTOS Y COLOCACION
DESMADRYL
San Antonio 427 Of. 1016
Fono 391365 SANTIAGO

¡MAS DE 1.000.000 DE CHILENOS CUIDAN SU PORVENIR...!
porque depositan en cuentas de ahorro del Banco del Estado.
UD. Y EL PAIS PROSPERARAN
si al igual que ellos, abre hoy mismo su cuenta de ahorro a plazo que defiende su dinero, porque:
* se reajusta anualmente, según el alza del costo de la vida
* le hace ganar buenos intereses
* y le ayuda a formar un capital que asegurará su futuro.
LA SOLIDEZ DEL BANCO ES SU MEJOR GARANTIA
BANCO DEL ESTADO DE CHILE
AYUDA A VIVIR MEJOR

Persiste Misterio Sobre Retorno de Gemini-

Astronautas Armstrong y Scott, rescatados de las aguas del Pacífico, se muestran en buen estado, pero fatigados. Navegan en el destructor "Mason" en dirección a EE.

CENTRO ESPACIAL DE HOUSTON, 17 (UPI).— Los astronautas Neil Armstrong y David Scott, rescatados de las aguas del Pacífico por el destructor norteamericano Leonard F. Mason, viajan hoy de regreso a Estados Unidos tras la dramática experiencia que sufrieron a bordo de la nave espacial Geminis-8.

Se dijo que ambos navegantes del espacio sideral estaban sanos y salvos, luciendo fatigados pero bien, al salir de la cosmonave que llevaron ayer a un descenso forzoso en el oeste del Océano Pacífico para poner fin a su misión espacial de modo prematuro.

RECOBRADA LA CAPSULA

La Geminis-8 fue izada a bordo del destructor Mason a la 1.30 de la madrugada (hora del Este de los Estados Unidos). Armstrong y Scott habían estado aguardando el rescate, desde las 10.23 de la noche anterior, tres horas y 10 minutos.

Los astronautas viajan por mar hacia Naha (Okinawa), donde tomaran un avión que los llevará de regreso a Cabo Kennedy. Se cree que llegarán a Okinawa hoy por la noche o mañana por la mañana.

RELATO IMPORTANTE

El relato que escucharán los técnicos y científicos espaciales de labios de Armstrong y Scott contribuirá poderosamente a esclarecer lo que ocurrió al malograrse repentinamente el vuelo en órbita de tres días que iba a realizar la Geminis-8.

Las autoridades competentes tomarán medidas para que los astronautas no tengan contacto con el público por unos días mientras se investiga el problema que mantuvo en suspenso a millones de personas durante el día de ayer.

ESTAN CANSADOS

Armstrong y Scott subieron sonrientes y saludando con la mano, al destructor. Tenían puestos espejuelos para el sol. Sin embargo, los médicos estimaron que debían estar muy fatigados después de la singular odisea que estuvo a punto de convertir en trampa mortal la cosmonave que momentos antes tripulaban con pleno acierto.

La Dirección Nacional de Aeronáutica y el espacio aún no ha podido aclarar el misterio que frustró el viaje de la cosmonave al experimentar la misma violentos tirones, luego de lograrse el primer acoplamiento en el espacio de dos vehículos construídos por el hombre.

HAZAÑA CUMPLIDA

Durante el vuelo de 10 horas, Armstrong y Scott demostraron, no obstante, que se puede realizar el enlace físico de dos naves espaciales, lo cual es de importancia primordial para el empeño de hacer llegar un hombre a la Luna. Hicieron gala de gran pericia como pilotos del Cosmos.

Además, son ellos los únicos exploradores del espacio que han culminado con éxito un descenso de emergencia a la Tierra.

Los astronautas habían conseguido el esencial objetivo de su viaje, que originalmente debió durar tres días y comprendía una "caminata" de Scott por el espacio, cuando las cosas comenzaron a salir mal. De repente, tras haberse acoplado con el cohete automático Agena en órbita, a las horas y 34 minutos de haber sido lanzados de Cabo Kennedy, sintieron una violenta sacudida. El raro movimiento sistió y las dos naves, enganchadas por las proas, comenzaron a desviarse de rumbo, a velocidad de 27.200 kilómetros por hora.

FALLA COMPROBADA

Armstrong comprobó que el cohete Nº 1 para efectuar maniobras no funcionaba, por lo que rápidamente se apartó del Agena. Este siguió su curso. El centro de control de la misión observaba atentamente lo que estaba ocurriendo, dando instrucciones precisas. Pero, a pesar de los esfuerzos de los astronautas, al parecer la cosmonave seguía desviándose de rumbo y dando tumbos. Se dio entonces la orden urgente: regresar en seguida.

Los cohetes destinados a hacer volver a la Géminis-8 conservaban la energía necesaria para esa operación y no se quiso correr ningún riesgo adicional. El viaje había concluído. Sólo restaba que descendieran felizmente los astronautas. Y, tras horas de angustia, ello se logró.

CAPSULA ENLOQUECIDA

CENTRO ESPACIAL DE HOUSTON, 17 (UPI).— Los astronautas Neil Armstrong y David Scott recibieron instrucciones de asumir el control directo de la cosmonave Géminis-8 durante el acoplamiento espacial con un satelóide si los sistemas de éste "comenzaban a enloquecerse" durante la maniobra.

La advertencia se conoció esta tarde, al darse a la publicidad las conversaciones grabadas por ambos astronautas durante su difícil vuelo.

ORDEN A ASTRONAUTAS

En el centro de control de vuelos tripulados se hicieron oír las últimas conversaciones de Armstrong y Scott con las estaciones rastreadoras, que comprenden unos 42 minutos.

Desde la estación de Tananarive, en la República Malgache se impartieron las instrucciones para el acoplamiento y se previno a los astronautas:

"Si tienen dificultades y el sistema de control de actitud (sistema de dirección) del Agena (el satelóide utilizado en la maniobra) comienza a enloquecerse... interrúmpanlo."

Los ocupantes de la Geminis-8 acusaron recibo de la orden.

MISTERIOSO ACCIDENTE

Cuando la cosmonave volaba sobre la estación rastreadora montada en el buque Quebec, en el Pacífico, el piloto de la Geminis anunció que se había separado del Agena y que la cosmonave oscilaba violentamente, sin poder estabilizarla.

La serie de mensajes entre las estaciones sobre la superficie terrestre y la cosmonave no precisa, sin embargo, la causa del misterioso accidente que obligó a Scott y Armstrong a interrumpir su vuelo, que hasta ese momento se desarrollaba sin mayores inconvenientes.

CONVERSACIONES GRABADAS

CENTRO ESPACIAL DE HOUSTON, 17 (UPI).— Las conversaciones grabadas de los astronautas Neil Armstrong y David Scott, que podrían tener la clave de las graves dificultades que enfrentó la Geminis-8, serán dadas a la publicidad; pero no se ha determinado cuándo.

En la cinta magnetofónica figuran las primeras palabras de Armstrong comunicando a tierra que tenían problemas a bordo.

Las dificultades, cuya naturaleza sigue siendo un misterio, surgieron cuando la Geminis-8 volaba entre dos estaciones rastreadoras y no tenía comunicaciones con tierra.

El director del Centro de Vuelos Espaciales de Houston, Dr. Robert Gilruth, declaró: "Ninguno de nosotros sabe exactamente lo que ocurrió. Sabemos, sí, que fue muy grave... verdaderamente grave".

Lo que se sabe es que la Geminis comenzó a oscilar violentamente cuando avanzaba a 27.680 kilómetros por hora, poniendo en peligro a Armstrong y Scott, hasta que pudieron dominar la furia descontrolada de la cosmonave.

Hasta el momento sólo han trascendido algunos detalles del contenido de las grabaciones, incluyendo el hecho de que las voces de los astronautas se hicieron más agudas al comunicar los problemas con que tropezaban.

Al mismo tiempo que se registraba ese fenómeno, los latidos de Armstrong y Scott se aceleraron, alcanzando el nivel máximo registrado en el vuelo; pero el portavoz oficial del programa Geminis, Paul Haney, aclaró que el tono de la voz no guardaba relación con el pánico o la confusión.

Aunque los periodistas insistieron en ronocer el contenido de las cintas magnetofónicas con las conversaciones de los astronautas, la única información que obtuvieron es que las grabaciones han llegado ya al Centro Espacial de Houston.

El Subdirector de Vuelos, Christopher Kraft, dijo que las cintas se mantendrán en reservas hasta que su contenido pueda combinarse con los informes de los astronautas y los datos transmitidos por los equipos a bordo de la Geminl.

Kraft también dio a entender que los astronautas quizá no sepan lo que efectivamente ocurrió.

"Aún la interpretación de la tripulación sobre lo que pasó —afirmó Kraft—, no es necesariamente exacta y constituye una conjetura. El mero hecho de que (la tripulación) haya dicho que había un problema con el cohete número ocho no significa que la declaración sea exacta. Hasta que obtengamos los datos y sepamos lo que ocurrió conociendo la secuencia de los hechos, es muy difícil decir la que efectivamente pasó.

REGRESARON BIEN

TOKIO, 17.— (UPI).— Los astronautas Neil Armstrong y David Scott, se encuentran "en buen estado", pero las autoridades siguen sin revelar las causas que transformaron su magnífica y precisa máquina en lo que pudo ser una trampa mortal.

Ambos astronautas se encuentran a bordo del destructor Leonard F. Mason, que los conduce a Naha, en Okinawa, el viernes por la mañana (23.00 GMT del jueves), tras haber descendido en el Pacífico a 800 kilómetros de esa isla.

Todo lo que las autoridades norteamericanas han informado sobre el triunfal vuelo que luego se transformó en causa de preocupación es que el piloto y el copiloto de la cosmonave están "en buen estado".

EL DESCENSO Y RESCATE

Armstrong y Scott, descendieron "justo en el medio" de la zona de amarizaje de emergencia en el Pacífico occidental.

El piloto, Armstrong, y su acompañante sólo debieron esperar tres horas y siete minutos para ser retirados de las aguas del océano.

La cápsula se posó en aguas calmas, a las 12.23 P. M. del jueves (03.23 GMT), y el destructor Leonard F. Mason recogió a los astronautas a las 3.30 P. M. (60.30 GMT).

DE BUEN ANIMO

Armstrong y Scott, cuyo estado de ánimo era bueno, según trascendió, [illegible] viaje a Okinawa a [illegible] nave de guerra, cuya máxima es de unos [illegible] que necesitará alrededor [illegible] horas, para cubrir [illegible] lómetros que lo separan [illegible] Naha. Con anterioridad [illegible] astronautas habían [illegible] 172.000 kilómetros en [illegible] y 42 minutos en el [illegible] una velocidad media [illegible] kilómetros por hora.

TRES PROBLEMAS FUERON CLA[illegible] PARA RETORNO DEL "GEMINI-[illegible]

CENTRO ESPACIAL DE HOUSTON, 17 (UPI).— Tres fueron los problemas con que tropezó la Géminis-8 en las últimas horas de la cuenta regresiva. Dos fueron resueltos a tiempo, pero el tercero viajó con los astronautas Neil Armstrong y David Scott [illegible] espacio.

Las tres dificultades surgieron [illegible] diar la cuenta regresiva en Cabo [illegible] el martes por la noche.

PRIMER PROBLEMA

La primera se planteó en las células de combustible a bordo de la cápsula. Los ingenieros y técnicos temieron al principio que las células no hubieran sido activadas en forma correcta, pero los ensayos cumplidos durante la noche demostraron que el equipo terrestre había proporcionado una información errónea sobre el funcionamiento, las cuales estaban en perfectas condiciones.

CORTOCIRCUITO

La segunda dificultad fue un cortocircuito en el calefactor utilizado para preparar el combustible que consumen los cohetes empleados en la orientación de la cosmonave. Los técnicos comprobaron que una de las piezas de metal que integran la superficie exterior de la cápsula había cortado un cable. La deficiencia se reparó y el calefactor fue declarado "aceptable".

TERCER PROBLEMA

El último problema pareció más una molestia que un peligro. El defecto se [illegible] en el circuito de [illegible] ciones, que obligaba [illegible] tronautas a oír lo que [illegible] compañero de cabina [illegible] diciones normales [illegible] nautas deben esperar [illegible] tón para oír lo que [illegible] acompañante, pero [illegible] zar de silencio cuando [illegible] desean. Los directores [illegible] grama determinaron [illegible] parar ese defecto [illegible] ficultades mayores [illegible] convenientes propias [illegible] situación y no tenían [illegible] das para subsanarlo.

Norteamericanos implicados en el contrabando atómico del Brasil

RIO DE JANEIRO, 17 (Inter Press Service).— Una extensa lista de los ciudadanos y las empresas estadounidenses vinculadas al sensacional caso de contrabando de minerales estratégicos y preciosos brasileños hacia los EE. UU., contiene el montañoso informe elevado a la justicia por la Dirección Federal de Seguridad Pública. En el atestado, compuesto por cuatro volúmenes de 615 páginas, se establece la implicancia de 21 norteamericano en el asunto, además de los cinco ya formalmente acusados. Ralph Emerson Dial, Joseph Truhill, Sam Sexton Jr., Joseph Hamilton y Darwin Mandel. Se trata de: Roy Mason, Jake A. Hannan, Tom Burns, Bill Burkes, Fred Drolt, Walt Newmann, Grant Keener, Peter Stephens, Armand Raymond Vidal, James Phillips, C. D. Stephens, Joseph Smith, Fred Scott, James Dusenberry, Conrad Preston, Keith Carrity, Dick Wegener, Mac Bridy, Clyde A. Glugie, Jess B. Bennett y Ray Williams. Todos ellos residen en el exterior y no han podido todavía ser investigados personalmente.

Las empresas estadounidenses que comerciaban con la "Ralph Dial Inc.", creada por el jefe visible de la banda de contrabandistas, el geólogo Ralph Emerson Dial, como pantalla para sus actividades —que le han costado al Brasil más de quinientos millones de dólares—, son las siguientes: "Fansteel Metallurgical Corporation", "Mid States Petroleum", "Esson Oil", "Air Antilles", "Herco International Import - Export", "Burke and Burnes Company" y "Fred Drotte and Smith". De ellas ninguna ha sido tampoco investigada directamente, por lo menos en la fase preliminar de las actuaciones policíaco-judiciales.

SUSPENSO MUNDIAL POR GEMINI-8

NUEVA YORK, 17 (UPI).— Todas las cadenas nacionales de televisión interrumpieron anoche sus programas ordinarios para seguir paso a paso las dificultades con que había tropezado la cosmonave Geminis-8.

El primer programa que debió suprimir la Columbia Broadcasting System para continuar su información fue "Lost in Space" (Perdidos en el Espacio), que relata las aventuras de una familia que vaga por el cosmos después que un saboteador a bordo ha descompuesto el sistema de orientación automática de su nave espacial.

EN LA URSS.

MOSCU, 17 (UPI).— El pueblo soviético fue informado hoy que la cosmonave norteamericana Gemini-8 se vio obligada a descender antes de cumplir los "principales aspectos" de su misión.

Sin embargo, la agencia TASS reconoció que los astronautas Neil Armstrong y David Scott lograron el primer acoplamiento entre cosmonaves de la historia.

"Pero su programa se cumplió sólo parcialmente", agregó TASS en un despacho de 300 palabras. "Un acoplamiento más práctico, una prolongada permanencia de un astronauta fuera de la nave, el manejo de la cápsula y maniobrabilidad del astronauta —los principales elementos de la prueba— quedaron sin cumplirse".

EN POLONIA

VARSOVIA, 17 (UPI).— En forma insólita y unánime, los diarios de esta capital pararon sus prensas en la madrugada de hoy, para agregar noticias sobre el dramático abandono del vuelo de la cosmonave norteamericana Gemini-8.

El perfecto lanzamiento y el acoplamiento orbital con el cohete Agena aparecieron a grandes títulos en todos los diarios.

Según parece, ciñéndose a indicaciones oficiales, los periodistas complementaron las noticias sobre el éxito norteamericano con un extenso relato, enviado desde Moscú, sobre los primeros 22 días de vuelo de la Cosmos-110, tripulada por perros.

EN ITALIA

ROMA, 17 (UPI).— Los periódicos italianos dan hoy gran despliegue en sus títulos a la noticia sobre el descenso forzoso de la cosmonave norteamericana Gemini-8 en el Pacífico.

"Dramático accidente: La cápsula Gemini-8 regresa", dice "Il Messaggero".

"Drama en el Espacio", publica Il Paese, que sigue la tendencia comunista.

Il Tempo, independiente, dice: "Geminis—8 tiene que regresar a la Tierra"; "Il Popolo", democratacristiano, llama la atención señalando: "Suspendida la fascinante proeza de la Geminis—8, luego de espectacular maniobra de acoplamiento".

"Lunita", de los comunistas, publica: "Dramático regreso de la Geminis—8; confrontó dificultades después del acoplamiento".

Satélite Agena llevado a otra órbita para examen posterior

CENTRO ESPACIAL, Houston, 17 (UPI).— Un satélite Agena que desempeñó un papel misterioso en el arriesgado vuelo de la nave espacial Gemini-8, fue hoy propulsado a una órbita que se encuentra a mayor distancia de la Tierra, posiblemente para aguardar una inspección que hará otro equipo de astronautas, más adelante en el curso del año.

El Agena, que mide siete metros 90 centímetros, y fue dejado solo ayer a una altura de 297 kilómetros de la Tierra, cuando ocurrió la repentina partida de la Geminl-8 con los astronautas Neil Armstrong y David Scott, hoy a las 9.30 de la mañana fue disparado a una mayor altura por control remoto.

El objetivo es colocar al satélite en una órbita que se encuentre a unos 407 kilómetros sobre la Tierra, lo suficientemente alto como para dejarlo circunvalando el globo durante varios meses mas.

RECUPERACION DE INSTRUMENTOS

La agencia espacial estaba estudiando hoy la posibilidad de enviar al copiloto de la Gemini-10, Michael Collins, dentro de unos seis meses, para que realice un paseo espacial al Agena. "Montados dentro del Agena hay todavía una serie de instrumentos experimentales", dijo hoy el director de el vuelo, Eugene Kranitz. "Sería útil recuperarlos".

El primero de una serie de disparos hoy colocó al Agena en una nueva altura que se encuentra entre unos 296 y unos 403 kilómetros de la Tierra. Según información que fue dada más temprano, los hombres de ciencia tienen planeado hacer nuevos disparos hasta colocar al Agena a 407 kilómetros de la Tierra.

PLANES DEL GEMINIS 9

CENTRO ESPACIAL DE HOUSTON, (Texas), 17 (UPI).— La Dirección Federal del Espacio proseguirá hoy con sus planes para la Geminis 9, no obstante la falla sufrida por la Geminis 8.

El Dr. Robert Gilruth, Director del Centro de Cosmonaves Tripuladas, anunció que el programa del espacio se acometerá en dos formas: "Seguiremos como vamos con la Geminis 9, pero haremos todo lo posible por averiguar lo que ocurrió con la Geminis 8".

El cohete Titán 2 que impulsará a la Géminis 9 será puesto en la plataforma 19, de lanzamientos, en Cabo Kennedy, el 25 de este mes.

El avezado astronauta Thomás P. Stafford y el novicio Eugene Cernan son los señalados para la misión de tres días en que se caminará por el espacio.

Los astronautas que originalmente habían sido escogidos para el viaje de la Geminis 9, Elliot See y Charles Bassett, perecieron en un accidente aéreo, en San Luis, el 28 de febrero.

La Geminis 9, tiene señalado en principio su ascensión para algún día del mes de mayo.

CON DESTITUCION DE MINISTRO [illegible] DEFENSA COMIENZA PURGA EN CU[illegible]

LA HABANA, 17 (ANSA).— El Comandante Efigenio Almeijeiras, Viceministro de las Fuerzas Armadas y miembro del Comité Central del Partido Comunista de Cuba, fue destituido de sus funciones políticas y despojado de su grado militar, según informóse hoy aquí oficialmente, en un comunicado en que se señala que Almeijeiras será enjuiciado por tribunal militar, por delito de corrupción.

(Negligencia y abuso de confianza). El documento expedido por el Buró político del Partido Comunista cubano, critica la amistad existente entre Almeijeiras y el ex Comandante Rolando Cubelas, condenado en proceso reciente a 25 años de prisión por complotar contra la vida de Fidel Castro. El comunicado agrega que en los últimos tiempos, el ex Comandante Efigenio Almeijeiras estaba vinculado a grupos contrarrevolucionarios y viciosos, y añade que abandonó su responsabilidad en las funciones que le fueron confiadas por el Gobierno cubano.

Sin embargo, el mismo documento reitera que no hay ninguna acusación de traición o deslealtad contra él y que se le concederá una oportunidad de rehabilitarse y readaptarse a la vida revolucionaria, comenzando desde abajo. La noticia de la destitución de Almeijeiras era ya esperada; pero se presumía que la actitud del Buró político sería menos drástica.

Tomando en cuenta que el ex Comandante Almejeiras es uno de los veteranos sobrevivientes al ataque del cuartel Moncada y héroe del combate de Playa Girón. El Gobierno anunció también en el comunicado, que muchas otras personas han sido detenidas por los organismo[illegible] dad del Estado, [illegible] invocación formulada [illegible] tro para acabar [illegible] la holgazanería y [illegible] poder. Almeijeiras [illegible] personal del Prim[illegible] Fidel Castro y [illegible] desde un principio [illegible] rra revolucionaria [illegible] minó la toma de [illegible] los guerrilleros de [illegible] tra, luego de lo cual [illegible] brado jefe de la p[illegible] movido al grado [illegible] dante máxima [illegible] el ejército cubano.

La destitución [illegible] ras parece preceder [illegible] rie de cambios en [illegible] directivos civiles [illegible] así como a una [illegible] organización en el [illegible] plomático, medida [illegible] tá aplicando por [illegible] posición del Buró [illegible]

NUEVO SATELITE "COSMOS" PUSO EN ORBITA LA URSS

Siguen las pruebas a los perros que regresaron de un viaje espacial

MOSCU, 17 (UPI).— La Unión Soviética colocó hoy en órbita el 112º satélite de su serie cosmos. El 110º condujo a bordo a dos perros que siguen siendo objeto de estudios.

La Agencia Periodística TASS dijo que el Cosmos 112 cumple una circunvalación cada 90 minutos con un apogeo de 563 kilómetros y un perigeo de 212 kilómetros.

El Programa Cosmos iniciado en marzo de 1962, tiene por finalidad estudiar las condiciones del espacio extraterrestre, para facilitar los vuelos tripulados.

MOSCU, 17 (UPI).— Científicos soviéticos examinaban hoy a los dos perros que regresaron de un viaje espacial de 23 días, como preparación para el probable envío de dos o más cosmonautas a un vuelo de extraordinaria duración.

Los perros, Veintito y Carboncito, regresaron a la Tierra ayer y fueron objeto de una serie de pruebas inmediatas, cuyos resultados se sumarán a los datos recibidos mientras estuvieron en órbita.

Las autoridades soviéticas manifestaron que sólo después de una evaluación definitiva de toda la información recogida se dará la aprobación a un nuevo esfuerzo espacial tripulado por astronautas soviéticos, el primero en todo un año.

"Los materiales principales —dijo la Agencia TASS— necesitan pasar por un proceso de pruebas especiales, después de las cuales se sacarán las conclusiones sobre el estado de los animales y las inferencias sobre planes para futuros estudios".

TASS afirmó que los perros terminaron la misión "en buenas condiciones", aunque las autoridades admitieron la presencia de algunos problemas menores en el ritmo cardíaco y en la adaptación inicial a la ingravidez.

Pero el principal obstáculo, constituído por las peligrosas fajas de radiación Van Allen parece haber sido superado, según dijo TASS.

El Kremlin informó que las defensas contra la radiación funcionaron bien.

No se reveló si las dificultades fisiológicas presentarían algunos problemas de magnitud o si sólo se trataría de pequeños trastornos. No obstante, el éxito de la aventura espacial cumplida por los perros se consideró como paso esencial en el plan de llegar a la Luna.

MINISTERIO DE LA VIVIENDA y URBANISMO

CORPORACION DE LA VIVIENDA

PROPUESTAS PUBLICAS

PARA LA ADQUISICION DE LOS LOCALES COMERCIALES DE LA POBLACION "PDTE. JUAN ANTONIO RIOS", 2-C, DE SANTIAGO

Solicítanse propuestas públicas para la adquisición de los locales comerciales de la población "PDTE. JUAN ANTONIO RIOS", 2-C, DE SANTIAGO.

Las propuestas se abrirán el día 28 de marzo de 1966, a las 10 horas, en la Oficina del Jefe del Subdepartamento de Propiedades, ubicada en calle Alonso Ovalle Nº 894, segundo piso.

El mínimo para las propuestas será el valor fijado por el H. Consejo de la Corporación de la Vivienda. Las ofertas deberán acompañarse de una boleta de garantía o vale-vista por un valor correspondiente al 5% del respectivo precio mínimo. Estas boletas de garantía o vale-vistas estarán destinadas a responder de la seriedad de las ofertas y del cumplimiento de ellas, en caso de que el proponente se adjudicare la respectiva propuesta.

El precio de venta de estos locales se puede pagar con un mínimo del 20% al contado, de la suma ofrecida, y el saldo a cinco años plazo, con un interés del 2% anual y del 12%, también anual, en caso de mora, siendo reajustable dicho saldo de precio de conformidad con lo dispuesto en el Art. 17 del DFL Nº 2 de julio de 1959.

La Corporación de la Vivienda se reserva el derecho de rechazar las ofertas, si así lo estimare conveniente para sus intereses. Bases y antecedentes en las Oficinas del Subdepartamento de Propiedades, calle Alonso Ovalle Nº 894, segundo piso, todos los días de 15 a 17 horas.

EL VICEPRESIDENTE EJECUTIVO.

CAJA DE CREDITO POPULAR

OFICINA MATRIZ — SAN PABLO N.o 1139

HOY, DE 9 HORAS ADELANTE

Gran remate de objetos varios

PRESTAMOS CONCEDIDOS EN JULIO DE 1965 CON VENCIMIENTO EN ENERO DE 1966

POLIZAS N.os 498.829 hasta 502.268

HAY: Cuchillerías, porcelanas, baterías de cocina, máquinas de escribir y otras, jugueras, planchas, maletas, etc.

PAGO AL CONTADO EN EFECTIVO — ENTREGA AL TERMINO DEL REMATE

INVERSIONES SAN FERNANDO S. A.

JUNTA GENERAL ORDINARIA DE ACCIONISTAS

De Acuerdo a lo dispuesto en los Estatutos, cítase a Junta General Ordinaria de Accionistas para el miércoles 30 del corriente a las 15 horas en las Oficinas de la Sociedad, calle Agustinas 1137, para pronunciarse sobre la Memoria y Balance correspondiente al ejercicio comprendido entre el 1º de enero y el 31 de diciembre de 1965, que será dada a conocer por el Directorio.

El Registro de Transferencias permanecerá cerrado desde el 25 hasta el 30 de marzo, ambas fechas inclusive.

Stgo. 18 de marzo de 1966.

EL DIRECTORIO

GANADERA TIERRA DEL FUEGO S[illegible]

DISTRIBUCION DE ACCIONES LIBRE[illegible] O PAGO DE DIVIDENDO PROVISO[illegible] CIERRE DEL REGISTRO DE ACCION[illegible]

El Directorio ha acordado ofrecer a los señores accionistas que figuren en el Registro a la fecha de cierre, la siguiente opción:

a) Recibir el 11 de abril de 1966 un dividendo provisorio, con cargo a las utilidades del presente ejercicio, de Eº 0.040 neto por cada acción que posean a fecha del cierre del Registro de Accionistas, dividendo está afecto al Impuesto Global Complementario.

b) Recibir, en la misma fecha, con cargo a la Reserva Revalorización Capital Propio, Art. 35, N. [illegible] Impto. Renta, acciones liberadas en la proporción que corresponda al Dividendo señalado en la letra a), de acuerdo con las disposiciones de la Superintendencia de Compañías de Seguros, Sociedades Anónimas y Sociedades de Comercio, proporción que se avisará oportunamente.

Los señores Accionistas tendrán un plazo que vencerá el 29 del presente para comunicar a la Sociedad la opción a que desean acogerse. Para este efecto el señor Accionista podrá escoger entre:

1) Devolver a la Sociedad, por carta certificada, la declaración que se le enviará por correo, indicando su opción;

2) Indicar personalmente en las Oficinas de la Sociedad en Valparaíso, calle Blanco Nº 967, o a las oficinas de la misma en Santiago, calle Moneda [illegible] timo piso, o en Punta Arenas, Plaza Muñoz [illegible] Nº 1007, por qué opción se ha decidido. En este último caso, la Sociedad entregará y el señor Accionista debe exigir, un Certificado en que conste la opción escogida.

En atención a que en repartos anteriores la mayoría de los señores Accionistas optó por recibir acciones liberadas y con el objeto de facilitarles la [illegible] ción, se entenderá que todos aquellos Accionistas que no den a conocer a la Sociedad su decisión en forma y dentro del plazo señalado anteriormente, han optado por acogido a la opción b), es decir, han optado por recibir acciones liberadas.

Esta opción no podrá ser ejercida en forma fraccionada. Sin perjuicio de lo anterior, la Bolsa de Comercio, Bolsa de Valores y Bancos Comerciales que figuren inscritas a su nombre acciones de propiedad de diferentes personas, podrán optar de acuerdo a las instrucciones que reciban de sus clientes.

Las fracciones de acciones que resulten de este fraccionamiento serán vendidas en la Bolsa de Valores de Valparaíso y su producto entregado a los señores Accionistas en la proporción que les corresponda. Para los efectos anteriores, el Registro de Accionistas permanecerá cerrado desde el 23 de marzo hasta el 6 de abril de 1966, ambas fechas inclusive.

El dividendo será pagado a los señores Accionistas que hayan optado por él, en las oficinas de la Sociedad en Chile en Valparaíso, Santiago y sus sucursales del país, desde el 11 de abril de 1966.

Los títulos y cheques correspondientes a la [illegible] de acciones, se encontrarán a disposición de los Accionistas que hayan optado por la cría liberada en las Oficinas de la Sociedad desde la fecha que se [illegible] sará oportunamente.

VALPARAISO, marzo de 1966.

EL PRESIDENTE

SUPLEMENTO HIPICO

SEGUNDA SECCION

LA NACION

SANTIAGO DE CHILE — VIERNES 18 DE MARZO DE 1966 —

FUNDADO EL 14 DE ENERO DE 1917

Pura Garra y Corazón

IVAN SANDOVAL, UN JINETE QUE HA VUELTO A HACER NOTICIA.— NUNCA HA OLVIDADO A GUILLERMO SILVA, UN LATIGO QUE FUE ADMIRADO EN SUDAMERICA

Muchos hacía que queríamos conversar con Iván Sandoval. Su agenda a las entrevistas. Su actividad que no

hace muchos años lo llevó a ubicarse entre los buenos látigos chilenos, ha llamado la atención por el nuevo espíritu de lucha y superación que ha demostrado con su asistencia habitual a la pista de trabajos. Día a día. Mañana y tarde, quien quiera ir a la cancha, lo verá galopando, trabajando o trotando con el inquebrantable propósito de mantener un físico adecuado que le permita correr con mas expectativas.

EL ALUMNO Y EL MAESTRO. Iván Sandoval ha sido la figura hípica de la última semana. Sus triunfos han alegrado y emocionado a su más grande amigo, el "Maestro" Don Felipe", Guillermo Silva, el mejor amigo y consejero de Iván Sandoval.

En esa vuelta de Iván Sandoval, hay un factor importantísimo y que ha sido gravital para que su retorno sea auspicioso. Ese factor se llama GUILLERMO SILVA, su mejor amigo y consejero. No hay nadie que se alegre más con sus triunfos y actuaciones que ese gran jinete chileno que estremeció con sus victorias a los hípicos limeños.

En calle Arturo Prat, altura de 1.700, ubicamos a esta pareja inseparable. Como siempre Iván al lado de su amigo. En todas las paredes de la casa, hay fotos y cuadros de caballos ganadores Nos llama la atención los innumerables cuadros de Pablo Alquinta y José Atala (concuñados de G Silva), al fondo, un cuadro grande con un título que lo dice todo: "Al Maestro de San Felipe. Jinete, Guillermo Silva. Lima, 18 de agosto de 1957 Clásico "Cotejo de Potrancas". 1a. Isetta".

Iván Sandoval habla con entusiasmo de su maestro: "Nunca nadie ha sido más importante para mí que Guillermo Desde que lo conocí, sentí simpatías y admiración por su escuela y energías para conducir. Quise llegar a ser como él. Las victorias y los amigos me tuvieron un tiempo alejado de las pistas. Hoy, todo eso ha quedado atrás. La perspectiva de un próximo viaje a Lima, me ha hecho redoblar mis esfuerzos en procura de llegar a correr a ese país en la plenitud de mi estado físico. De 61 kilos he llegado a correr, últimamente, con cómodos 52 kilos".

Luego continúa con énfasis.

"Reconozco que por algún tiempo tomé el camino equivocado. Ahí estuvo mi amigo y consejero, Guillermo, quien ha sido el factor más importante de esta nueva etapa de mi carrera".

IVAN SANDOVAL, como tantos buenos profesionales que ejercen en la capital, vino de Concepción. Enrique Valenzuela le sacó la patente de jinete. Fue en 1956. Cerca de 60 triunfos le hicieron meditar y viajar a la capital en busca de nuevos horizontes. Llegó al corazón de Juan Zúñiga y su primera carrera la ganó con la yegua de Juan B. Argagnon, Aigrette. Hasta el momento es ganador de 97 carreras y está próximo a viajar a Lima, con un ventajoso contrato que le tramita Guillermo Silva. Entre los buenos caballos que corrió y con los que triunfó en pruebas clásicas, recuerda a Don Felipe, Katamón y Nanavatti.

Este año ha conseguido dos triunfos. Con Feliz Año y con Galanteo al domingo siguiente. No ganaba desde el 17 de junio de 1965, ocasión en que llevó al triunfo al veterano Windsor Land pagando más de 35 escudos a ganador.

Su peor enemigo lo tuvo en las reiteradas suspensiones y multas, que muchas veces lo desmoralizaron y ahuyentaron de la profesión.

Hoy todo ha cambiado. Es un jinete con excelente monta y energico en los metros decisivos. Las mejores pruebas de su rehabilitación están en la selección semanal de sus montas. Ya no es aquella monta que le daban, porque el caballo no estaba en condiciones de ganar y había que correrlo para handicapearlo. En sus dos últimos triunfos ha demostrado una nueva faceta de su espíritu de superación. Es un jinete de mucha garra y corazón. No se deja abatir por los inconvenientes y por ello debe seguir triunfando.

Es mediodía y hay que ir a trotar, su única entretención diaria, el medio más saludable para bajar de peso sin privaciones y malestares.

Al despedirse nos dice: "Creí que no volvería a correr. Guillermo me devolvió la fe y la entereza suficiente para volver a ser el jinete que siempre soñé ser, como él."

DANTE ALIGHIERI ha aprontado tan bien que su preparador Jorge Inda cree que será difícil ganarlo. Con Pedro Ulloa se vio muy brioso en su apronte del lunes.

Cada Uno por su Línea...

Pero las Rodadas Siguen

Es necesario que las autoridades agoten a fondo las investigaciones y apliquen sanciones drásticas contra quienes no respetan la vida de sus colegas.— Multas y castigos mínimos para faltas graves

Para muchos jinetes de primera categoría el estar ubicados entre los mejores, es un serio escollo. Sabe de antemano, que en cada carrera que participará, tendrá cinco o seis jinetes que tratarán, por todos los medios, de ocasionarle el mayor número de tropiezos.

Un jinete nos decía: "Hay veces que me pongo ronco de tanto gritar. Nadie me hace caso. Hasta ahora he tenido suerte, porque he logrado superar los contratiempos."

Y la palabra final de una autoridad, quien mantiene su punto de vista: Los jinetes no actúan de mala fe, sino que hay muchos que son incapaces de dominar a sus cabalgaduras, y por ello ocasionan las caídas. Reconozco, también, que hay muchos latigos que se escudan en ello para hacer de las suyas, desgraciadamente lo hacen porque se saben bien protegidos.

Por otra parte, se insiste que el excesivo número de participantes en cada prueba, es el mejor aliado para que las rodadas se produzcan con mas intensidad y que si ello no acontece, es porque el jinete chileno es de "a caballo" y le cuesta caer.

Las rodadas y sus consecuencias darán siempre tema, porque nadie se ha preocupado de poner el atajo con sanciones drásticas que sirvan de ejemplo al resto.

La triple rodada del domingo en el Hipódromo Chile, ha sido el comentario obligado en los círculos hípicos.

¿Por qué nunca hay culpables? Es la pregunta que formulamos a varios profesionales, en busca de aclarar situaciones confusas y que desconciertan.

Un prestigioso entrenador nos manifestó: "Hay mano blanda por parte de los comisarios. Nada se remedia con una multa. El mal hay que cortarlo de raíz y nada mejor que ello que una suspensión ejemplar, no los clásicos 16 días. Debe ser una sanción que haga recapacitar al jinete infractor."

No hace mucho, todo el hipódromo vio cómo un jinete que tenía muy, pero muy pocas ganas de figurar, arrastraba a varios colegas en su desesperación por evitar el triunfo. Al final, sólo una suspensión de 16 días. ¿Le habrían aplicado la misma "receta" si hubiesen caído los tres o cuatro jinetes que supieron salir del atolladero? A lo mejor sí, porque es tradicional que los jinetes "no hablen" de sus caídas y menos den detalles de las mismas. Después de las investigaciones, siempre aparece una frase, tipo "cliché": "Mi caballo se enredó en las patas de otro animal, al que no pude identificar". Pero, en el fondo aquel jinete sabe quién lo cargó a quién lo obligó a caer. Sólo le interesa correr lo más pronto posible y cobrar revancha, en plena carrera.

¿Cuántas veces hemos escuchado amenazas con afán de desquite después de correrse una carrera de accidentado desarrollo? Muchas veces. Algunas han sido fatales, otras se han mantenido por largo tiempo ausente de las pistas.

Rucapequén y Coreana parten a los EE. UU.

● Otras noticias

A ESTADOS UNIDOS

RUCAPEQUEN, por Souepi Longueville, fue adquirido para ser embarcado próximamente a Estados Unidos. Junto con el Duque de Brazza, lo habían comprado COREANA (Espadrilla y Raquelita).

CABALLOS ELIMINADOS

Han sido aceptados por la Comisión de Provincias, para retirar los ejemplares DIANA, LA VOZ, INFIERNO, CONFEDERADO, YACUTIVA y AZUL Y ORO.

RETIROS

INFIERNO, por inapetencia, SAN MARCOS, por claudicación del miembro posterior izquierdo, no serán presentados el próximo domingo a cumplir sus compromisos en el Hipódromo Chile.

EN LA PISTA

ADOLFO GONZALEZ, que rodara no hace mucho en la pista del Club Hípico, con el caballo Pandax, se vio muy activo, ayer en la mañana, en la cancha del Hipódromo Chile. Cinco ejemplares trabajó y tiene enormes deseos de reaparecer pronto.

TRATAMIENTOS

GENGIS KHAN, recibió aplicaciones de puntas de fuego y yodo cáustico en ambos nudos. **LIPITA**, fue sometida a una cauterización, reforzada, en las grupas. **CHICANELA**, fue cauterizada a fuego, de una úlcera en la mano izquierda. **CACHATIVA** y **NAGILAN**, recibieron aplicaciones de cáustico en las canferas de las manos. **MINUENDO**, fue operado de un absceso en la tabla del cuello, lado izquierdo. **DURAZNO** fue operado de un cuarto en uno de sus miembros anteriores. **FANGO**, fue sometido a tratamiento de cáustico en las rodillas. Se le recomendó prudencial reposo. **TIRANE**, fue operado del casco anterior izquierdo.

CAMBIAN DE CORRAL

Nuevos pupilos alberga en sus pesebras el preparador Pedro Briones. **MULTICOLOR**, **SECADOR**, **EL PELAO** y **CHUCARO**, continuarán su campaña bajo sus órdenes. Otro ejemplar que llegó a este corral es **CHINOLA**, que se encontraba en el Sporting Club bajo la dirección de Alejandro Martínez. **DOV**, que tenía Gabriel Avila, pasó a poder de Miguel Norambuena. **YORK** se llama el nuevo pensionista de Juan B. Argagnon, que recibió de su colega Luis A. García.

CAMBIO DE NOMBRE

NAHUELTORO, uno de los grandes precios del año 1965, en los remates, se llamará en lo sucesivo BEN GURION.

NUEVOS COLORES

MOLINE, que defendía las sedas del stud "San Nicolás", pasó a propiedad del stud "Alyghaly".

YUMBEL APRONTO CON F. TORO

El prestigioso exportador señor Hernán Ferret, conversó ayer telefónicamente con el jinete Fernando Toro, quien se encuentra actualmente en Estados Unidos, y dio a LA NACION los últimos detalles sobre las actividades de este látigo y de Yumbel y Pillanlelbún, ejemplares chilenos que se han constituido en atracciones de la temporada que se viene desarrollando en el Hipódromo de Gulfstream.

—Fernando Toro —nos contó nuestro informante— manifestó hallarse muy contento de las atenciones recibidas y bien ambientado al difícil medio hípico norteamericano. En la mañana había aprontado a Yumbel sobre 600 metros, que pasó en 39 segundos..."

¿Cómo lo encontró?

"Según me dijo, tan bien a la vista, como en Santiago, pero muy remolón..."

¿Quiere decir que no se ha recuperado?

"La dolencia al hígado que lo afectaba fue cosa seria y no se quiere forzar a este animal a una actividad demasiado temprana. Le pregunté a él también al preparador, Roger Guerini, sobre una posible dolencia a las manos. La respuesta de ambos es que el caballo, en ese aspecto, está bien".

¿Yumbel fue inscrito para un Clásico del sábado 26?

"Sí, esas son inscripciones anticipadas que deben hacerse, porque así se pide".

¿Cree que Yumbel correrá el 26?

"No, no lo hará. En el día de hoy volverá a ser examinado por el mismo "pool" de veterinarios que lo atienden y que constituyen algo así como una "junta de médicos"..."

¿Es posible que se le dé un descanso?

"No puedo contestarles, porque no le hice esa pregunta. Mi impresión, por lo que me dijo Fernando Toro, es que le falta mucho para "ponerse".

¿Y Pillanlelbún?

"Corre el sábado, con Balsamino Moreira, y es gran favorito".

¿Por qué no lo dirige Fernando Toro?

"Simplemente, porque la autorización que se le ha dado empieza a regir del próximo lunes".

PREPARAN CLASICO EN CONCEPCION PARA EL PROXIMO 1º DE MAYO

Llegó ayer a Santiago una delegación hípica de Concepción integrada por los señores Alberto Colvín, Gerente del Club Hípico de Concepción; Francisco Metzner, Director de la misma institución, y el señor Julio Peluffo, presidente de la Asociación de Propietarios de Concepción, quienes vienen a formalizar diversos pormenores que tienen que ver con el próximo clásico que se disputará el 1º de mayo en esa ciudad, y que llevará el nombre de "Provincia de Concepción".

La competencia será sobre 1.600 metros, un handicap limitado con una recompensa de 10.000 escudos al ganador. Se aprovechará esta oportunidad para rendir un homenaje a los preparadores santiaguinos Juan Cavieres Mella y Augusto Breque Espinoza, por su dilatada actuación en la hípica nacional.

"Pensamos invitar —nos dijo el señor Peluffo— al mayor número de caballos de Santiago, acompañados de sus dueños, jockeys y preparadores. Venimos, precisamente, a estudiar las posibilidades de que vayan los mejores".

La delegación penquista asistirá hoy a ambas pistas —Club Hípico e Hipódromo Chile— con el objeto de ir concretando ya algunos detalles que permitirán un mejor lucimiento de la reunión que se prepara.

De Enfermero a Preparador

DANIEL TORRES —AHORA LE DICEN "NINARELLA"— A PUNTO DE OBTENER SU LICENCIA COMO PREPARADOR DE PRIMERA

EL comentario obligado de la semana ha sido la excepcional campaña cumplida por NINARELLA una hija de Naucide que comenzó corriendo en 12ª serie y que al cabo de un año se ha consagrado como uno de los elementos más rápidos de la pista palmeña.

Es uno de los tantos casos en que el hípico ha concentrado su atención en DANIEL TORRES, preparador de Ninarella y de otro elemento clasiquero como Fiel, hoy dedicado a la reproducción.

DANIEL TORRES es un nombre familiar en el ambiente profesional. Por más de trece años prestó sus servicios como enfermero en la Clínica Veterinaria del Hipódromo Chile. Un día, cansado del ajetreo diario y de las pocas posibilidades de ascender, decidió cambiar de oficio. No pensó ser preparador. En busca de nuevos horizontes y de mejores posibilidades económicas deambuló de un lugar a otro en busca de algo mejor. Escuchó el consejo de su compadre y amigo, el entrenador Aquiles Petit, quien fue el impulsor para que comenzara a preparar.

Muchos obstáculos se le presentaron al comienzo. Sólo conocía animales enfermos. Con algunos ahorros adquirió libros de famosos criadores y preparadores, y con ello comenzó su "vía crucis".

DANIEL TORRES.— En tres años de actividad lleva 57 victorias.— El mejor animal que ha preparado, Ninnarella. La recibió en 12.a serie, y ya ganó una prueba clásica. Ocho triunfos en total ha logrado con la hija de Naucide, uno de los animales más rápidos de La Palma.

Los días se hacían interminables. Cada animal bajo sus cuidados era estudiado atentamente por el nuevo adiestrador. No aceptó consejos de nadie. Quería salir solo adelante y lo consiguió plenamente.

DANIEL TORRES lleva sólo tres años como preparador, y en su hoja de vida anota lo que muy pocos pueden exhibir en tan corto tiempo: Ganador de 57 carreras y a sólo tres victorias de obtener su licencia de preparador de primera categoría. Título anhelado por todo profesional que se desempeña en esta actividad. Algo así como el estudiante que logra vencer la barrera del bachillerato después de seis agotadores años de humanidades.

Con sólo seis caballos inició su campaña. Hoy se albergan en sus pesebreras 29 ejemplares de distintas edades y condiciones. Cinco potrillos de dos años y una yegua están próximas al debut.

—¿A qué atribuye ...?

—"Mi mayor preocupación es mantener los caballos en buena cama. Que coman de lo mejor, y lo más importante, que tengan un buen empleado. Mi mayor preocupación es que cada ejemplar tenga un buen empleado".

—¿Qué tipo de caballo le agrada preparar?

—"Me gustan los caballos de fondo. Sólo he tenido un ejemplar para carreras de largo aliento: Fiel. Una lesión a sus rodillas le impidió continuar su training".

—¿El mejor ejemplar que ha preparado?

—"Sin lugar a dudas que Ninarella. La recibí en 12ª serie y ha ganado ocho carreras, amén de numerosas figuraciones. Es una de las mayores satisfacciones en mi campaña".

DANIEL TORRES, casado, cinco hijos. Sólo tres carreras le faltan para obtener el galardón más preciado por un profesional hípico: llegar a ser de primera.

Un ejemplo de constancia y preocupación que reconforta.

JUAN ALIAGA seguirá en Viña del Mar hasta el domingo. Le ha ido muy bien por esos lados.

Covarrubias y Astorga: Amplia es su ventaja

En sumas ganadas

CESAR COVARRUBIAS y CARLOS ASTORGA, la dupla ganadora de las pruebas mas importantes que se han corrido desde el 1º de enero al 28 de febrero del presente año, encabezan la lista de profesionales que más sumas en premios han hecho ganar en dicho período.

LA NACION entrega a continuación —y lo hará mensualmente—, una nómina de preparadores y jinetes por monto de premios ganados.

PREPARADORES		
1º	C. COVARRUBIAS	Eº 98.520
2º	G. Sarmiento .	74.928
3º	J. Inda G. . .	57.355
4º	J. Melero . . .	56.257
5º	J. Castro Ruiz	54.865
6º	A. Breque E. .	51.645
7º	E. Vidal V. . .	33.330
8º	P. Briones . .	28.495
9º	G. Urquidi . .	25.015
10º	M. Norambuena	24.040

JINETES		
1º	C. ASTORGA	Eº 121.193
2º	J. Amestelly .	108.862
3º	A. Gonzales . .	70.050
4º	J. Aliaga . . .	66.375
5º	F. Toro M. . .	65.095
6º	E. Araya . . .	49.640
7º	A. Núñez . . .	43.455
8º	J. Monardes .	41.684
9º	O. 2º Castillo	40.050
10º	J. Toro . . .	38.540

HIPODROMO CHILE

DOMINGO 20 DE MARZO DE 1966

NOTA: LOS CABALLOS MARCADOS CON UN ASTERISCO TUVIERON CONTRATIEMPOS EN SU ULTIMA ACTUACION

PRIMERA CARRERA.— 13a. serie.— A las 7.45 horas.

3c—10c	1 Jaivena	54 9	Os. Hermosilla	L. H. Sorrel	384	10.a de Federal en 1.000; con 49; tiempo: 1.02; 7.a serie. CLUB
10—6	2 Anexa	53 5	V. Bravo	L. Contreras A.	358	6.a de Don Nicolás en 1.200; con 52; tiempo: 1.15 2/5; 13.a serie.
4—2	3 Chipriota	53 15	J. Salinas	L. Castro R.	416	3.a de Oportuno en 1.200; con 52; tiempo: 1.15 2/5; 13.a serie.
13—15	4 Luz Clara	53 6	A. Díaz	F. Castro	416	15.o de Oportuno en 1.200; con 55; tiempo: 1.15 2/5; 13.a serie
11—	5 Mápula	53 14	E. González	G. Avila	276	11.a de Azopirada en 1.200; con 49; tiempo: 1.15 2/5; 12.a serie
9—	6 Boikaya	52 4	J. Eguren	E. Scala	416	9.o de Oportuno en 1.200; con 53; tiempo: 1.15 2/5; 13.a serie.
10—7	7 Dardanelos	52 3	C. Ibarra	A. Ramírez	358	7.o de Don Nicolás en 1.200; con 50; tiempo: 1.15; 13.a serie.
13—	8 Malihue	52 11	F. Venegas	M. Quezada	416	13.o de Oportuno en 1.200; con 53; tiempo: 1.15 2/5; 13.a serie.
16—	9 Petulancia	52 10	L. Hevia	M. Martínez	374	16.a de Mofa en 1.200; con 51; tiempo: 1.15 2/5; 13.a serie.
11—12	10 Don Fernando	51 8	B. Campos	A. H. García	416	12.o de Oportuno en 1.200; con 52; tiempo: 1.15 2/5; 13.a serie.
REAPARECE	11 La Merced	51 12	J. Navarrete	L. Santos	2242	REAPARECE: 15.a de Siderta en 1.200; con 53; tiempo: 1.15.
13c—8—4	12 Negus	50 1	S. Pradenas	M. Aranedá	416	4.o de Oportuno en 1.200; con 50; tiempo: 1.15 2/5; 13.a serie.
2—14	13 Mi Sultana	49 13	A. Farías	R. Quiroz	416	11.a de Oportuno en 1.200; con 50; tiempo: 1.15 2/5; 13.a serie
5—	14 Murray	49 2	O. 2.o Castillo	A. Valenzuela	416	5.o de Oportuno en 1.200; con 50; tiempo: 1.15 2/5; 13.a serie
10—	15 B. Durmiente	48 7	Hugo Pilar	N. Peralta	416	10.a de Oportuno en 1.200; con 49; tiempo: 1.15 2/5; 13.a serie
9c-10c-6c-12c	16 Demonio	46 16	P. Cordoza	A. Donati	449	12.o de Lipita en 1.000; con 48; tiempo: 1.01; 7.a serie. CLUB

SEGUNDA CARRERA.— 1.200 metros.— Condicional.— A las 8.15 horas.—

4—3—6	1 Birikina *	53 10	V. Ubilla	H. Gazmuri	417	6.a de Magelona en 1.200; con 51; tiempo: 1.14 2/5; Condicional
9—8c	2 Bridgestone	53 11	R. Jaque	L. Herrera	475	8.a de Salteadora en 1.100; con 53; tiempo 1.06 4/5; Cond. CLUB
DEBUTANTE	3 Cachuela	53 7	V. Bravo	P. Briones	——	DEBUTANTE, hija de Colenzo y Dulzaina por Knout.
6—	4 Chanterelle	53 8	H. Olguín	J. Melero B.	357	6.a de Baby Jane en 950, con 53; tiempo: 0.58; Condicional.
7—9	5 Ghizaral	53 14	D. Cerda	N. Peralta	417	9.a de Magelona en 1.200; con 53; tiempo: 1.14 2/5; Condic.
DEBUTANTE	6 Jarandilla	53 9	J. Sepúlveda	A. Breque E.	——	DEBUTANTE, hija de ardiniere y Tetrapetalous por Vicinity.
REAPARECE	7 Lidia	53 13	E. Soto	Hugo Jara	209	4.a de Negra Mía en 800; con 51; tiempo: 47 1/5; Cond. VIÑA
DEBUTANTE	8 Nicoya	53 16	L. Toro	E. Pinochet	——	DEBUTANTE, hija de Oriente y Niobe por Underworld.
2c—5c—2	9 Puerile	53 15	C. Pezoa	Alv. Albarca	417	2.a de Magelona en 1.200; con 53; tiempo: 1.14 2/5; Condicional.
11—	10 Radiolana	53 3	C. Paredes	A. Petit	357	11.a de Baby Jane en 950; con 53; tiempo: 0.58; Condicional.
6—3c—6c—2c	11 Remdidora	53 6	G. Jorquera	L. A. García	473	2.a de Afianzada en 1.000; con 53; tiempo: 1. Condicional. CLUB
13—	12 Renovada	53 12	L. Hevia	F. Gazmuri	275	3.a de Quatre Fontene en 950; con 53; tiempo: 0.59; Condicional.
DEBUTANTE	13 San Gall	53 5	E. Guzmán	J. Castro R.	——	DEBUTANTE, hija de Prince de Orange y Sayula por Scots Guard.
2—3	14 Sardana *	53 1	J. Pacheco	S. Miceli	417	3.a de Magelona en 1.200; con 52; tiempo: 1.14 2/5; Condicional
5—	15 Tressa *	53 4	J. Barrios	C. Santos	417	5.a de Magelona en 1.200; con 53; tiempo: 1.14 2/5; Condicional.
10—	16 Vanakara	53 2	A. Salas	E. Bécar	357	10.a de Baby Jane en 950; con 53; tiempo: 0.58; Condicional.

TERCERA CARRERA — 12a. serie.— A las 8.45 horas.

6—5	1 Argelia	53 12	B. Campos	M. Norambuena	323	5.a de Blue Back en 1.400; con 52; tiempo: 1.26; 10.a serie.
6—13—12	2 Musca	53 1	L. Hevia	M. Norambuena	456	12.a de Chepastilla en 1.400; con 53; tiempo: 1.27 2/5; 11.a serie
5—	3 Miss Lya	53 15	V. Bravo	L. Contreras A.	418	5.a de Ahita en 1.200; con 54; tiempo: 1.15; 12.a serie.
12—	4 Snipton	53 11	L. Muñoz	C. Santos	359	12.o de Trágica en 1.200; con 49; tiempo: 1.14; 11.a serie.
REAPARECE	5 Dominica	52 10	L. Camus	F. Gazmuri	2300	REAPARECE: 12.o de Joney Sweet, en 1.300; con 45; en 1.20 1/5
10—14	6 Las Lomas	52 8	S. Pradenas	V. Contreras	359	14.a de Trágica en 1.200; con 4; tiempo: 1.14; 11.a serie.
14—	7 La Vavasseur	52 4	B. García	A. Vodanovic	41	14.o de Ahita en 1.200; con 53; tiempo: 1.15; 12.a serie.
8—2—2	8 Monna Vanna	49 2	A. Parra	A. Vodanovic	416	2.a de Oportuno en 1.200; con 52; tiempo: 1.15 2/5; 13.a serie.
10—8	9 Los Olmos	52 16	N. González	F. Castro	418	8.o de Ahita en 1.200; con 53; tiempo: 1.15; 12.a serie.
13—	10 Remadera	52 9	C. Moreno	D. Torres	418	13.o de Ahita en 1.200; con 53; tiempo: 1.15; 12.a serie.
17—6—11	11 Rai Leopold *	52 5	U. Geste	R. Castillo J.	418	11.o de Ahita en 1.200; con 53; tiempo: 1.15; 12.a serie.
8—12—13	12 Toyopet	51 7	J. Aravena	R. Castillo J.	370	14.o de Nervi en 1.500; con 54; tiempo: 1.35 4/5; 11.a serie.
2—11	13 Tersiana *	52 14	C. Pezoa	A. Valenzuela	361	11.a de Alovive en 1.200; con 52; tiempo: 1.15 2/5; 12.a serie.
12—12	14 Charala	51 13	J. Martínez	J. Bernal	361	12.a de Alovive en 1.200; con 52; tiempo: 1.15 2/5; 12.a serie.
14—10	15 Twistera *	51 3	A. Farías	R. Quiroz	418	10.a de Ahita en 1.200; con 52; tiempo: 1.15; 12.a serie.
4—9	16 Secuestro	49 4	J. Eguren	R. Bernal G.	358	9.o de Don Nicolás en 1.200; con 53; tiempo: 1.15; 13.a serie.

CORRALES: 1 con 2; 7 con 8, y 11 con 12.

CUARTA CARRERA — 1.200 metros — 11a. serie.— A las 9.15 horas.

5—7—7	1 Bonachona	53 10	L. Sandoval	L. E. Toledo	421	7.a de Belle Chanson en 1.200 con 51. Tiempo: 1.14 1/5. 10a. s.
10—14	2 Don Marcos *	53 8	E. González	A. Lab	363	14.o de La Paslega en 1.200 con 54. Tiempo: 1.15. 9a. serie.
6—12	3 Ghiberti *	53 1	B. Campos	M. Norambuena	424	12.o de Piara en 1.200 con 53. Tiempo: 1.14 2/5. 9a. serie.
REAPARECE	4 Lombita	53 2	R. Rojas	M. Norambuena	136	REAPARECE. 9.o de Implsivo en 1.200 con 51. Tiempo: 1.15 2/5.
REAPARECE	5 Guante Rojo	53 3	L. Camus	H. González	64	4.o de Azabeche en 1.200 con 52. Tiempo: 1.14 2/5.
14—17c	6 Lucciola	53 11	M. Flores	J. Fosadas	442	17a. de Mutifaz en 1.200 con 51. Tiempo: 1.13 1/5. CLUB.
5—10	7 Oportuno	53 5	B. García	A. Donati	415	GANO a Monna Vanna en 1.200 con 55. Tiempo: 1.15 2/5. 12a. s.
3—1	8 Sun Dream	53 16	V. Bravo	C. Santos	375	7.o de Aprobado en 1.500 con 50. Tiempo: 1.34 1/5. 8a. serie.
15—7	9 Bizarra	* 51 15	C. Paredes	C. Santos	418	6a. de Ahita en 1.200 con 54. Tiempo: 1.15. 12a. serie.
4—6	10 Fotsimile	52 12	J. Torres	J. Zúñiga	419	10.o de Jeannie James en 1.200 con 53. Tiempo: 1.14 2/5. 11a. s.
12—	11 Bicente	51 14	S. Pradenas	V. Contreras	419	7.o de Jeannie James en 1.200 con 52. Tiempo: 1.14 2/5. 11a. s.
15—1—5—7	12 Granata	51 7	A. Herrera	D. Torres	419	13a. de Jeannie James en 1.200 con 52. Tiempo: 1.14 2/5. 11a. s.
6—2—13	13 La Mostaza	51 4	E. Guzmán	S. Gelardo	419	10a. de Jeannie James en 1.200 con 52. Tiempo: 1.14 2/5. 11a. s.
11—10	14 Licuamicina	51 6	J. Eguren	R. Maggi	184	18a. de Primorosa en 1.400 con 52. Tiempo: 1.28. 10a. serie.
REAPARECE	15 Lola Sal	51 9	N. González	J. Vial	2053	4a. de Colazo en 1.200 con 50. Tiempo: 1.15. 11a. serie.
REAPARECE	16 Moromar	50 13	S. Godoy	D. Miranda	419	REAPARECE: 9.o de Jeannie James en 1.200 con 52. Tpo. 1.14 2/5.

CORRALES: 3 con 4; 8 con 9.

QUINTA CARRERA.— 1.200 metros.— 10a. serie.— A las 9.45 horas.

4—1	1 Ahita	53 3	E. Soto	A. Luna	418	GANO a Ma Fille en 1.200 con 52. Tiempo: 1.15. 12a. serie.
2—9	2 Aplaudido	* 53 7	E. Naranjo	O. Orellana	367	9.o de La Paslega en 1.200 con 50. Tiempo: 1.15. 9a. serie.
1—7	3 Asoparda	53 16	Hugo Pilar	N. Peralta	362	7a. de Morelia en 1.200 con 53. Tiempo: 1.14 2/5 12a. serie.
1c	4 Caravaggio	53 2	O. 2.o Castillo	P. Bagú	449	16o de Upita en 1.000 con 53. Tiempo: 1.001. 7a. s. CLUB.
7—2—10	5 Curiosilla	* 53 14	C. Oleda	E. Barticevic	375	10a. de Aprobado en 1.500 con 52. Tiempo: 1.34 1/5. 9a. serie.
4—12—R	6 Nerses	53 10	H. Olguín	J. H. Medina	387	RODO en la ganada por Meseta en el Club Hípico en 7a. serie.
2—5—2	7 Parlante	53 4	B. Campos	M. Norambuena	419	2.o de Jeannie James en 1.200 con 53. Tiempo: 1.14 2/5. 11a. s.
13c—4	8 Skybolt	* 52 5	L. Hevia	M. Norambuena	421	4.o de Belle Chanson en 1.200 con 51. Tiempo: 1.14 1/5. 10a. s.
14—	9 Querima	53 13	S. Godoy	S. González	375	14a. de Aprobado en 1.500 con 52. Tiempo: 1.34 1/5. 9a. serie.
12—9	10 Chamberlain	52 6	J. García	U. Duque	424	9.o de Piara en 1.200 con 52. Tiempo: 1.14 2/5. 9a. serie.
c—10	11 Don Ceja	52 15	N. González	D. Miranda	421	10.o de Belle Chanson en 1.200 con 52. Tiempo: 1.14 1/5. 10a. s.
14—15	12 Dramática	52 11	B. García	J. Bta. Castro	424	15a. de Piara en 1.200 con 53. Tiempo: 1.14 2/5. 9a. serie.
15—	13 Guacha	52 8	M. Flores	A. Valenzuela	421	15a. de Belle Chanson en 1.200 con 53. Tiempo: 1.14 1/5. 10a. s.
REAPARECE	14 Guaraca	52 9	A. Farías	R. Quiroz	1515	REAPARECE: 12a. de María Clara en 1.200 con 54. Tpo. 1.15 2/5.
13—13	15 Magistral	52 12	J. Pacheco	R. Peralta	421	13.o de Belle Chanson en 1.200 con 52. Tiempo: 1.14 1/5. 10a. s.
10—13	16 Mercedes B.	52 1	S. Pradenas	A. Ramírez	359	13.o de Trágica en 1.200 con 52. Tiempo: 1.14. 11a. serie.

CORRAL: 7 con 8.

SEXTA CARRERA — 1.200 metros.— 9a. serie.— A las 10.15 horas.— (Prime ra válida para la Apuesta Triple inicial.)

REAPARECE	1 Astana	53 3	R. López	R. Castillo J.	2051	16a. de Lagarta en 1.200 con 54. Tiempo: 1.15 2/5.
7—5	2 Caliche	53 16	E. Soto	L. A. Orellana	424	5.o de Piara en 1.200 con 54. Tiempo: 1.14 2/5. 9a. serie.
5—5	3 Cortacho	53 1	J. Barrios	E. Núñez	444	5.o de Valicinio en 1.200 con 56. Tiempo: 1.13.
15—	4 Descubridor	53 15	C. Moreno	J. Prades	282	15.o de Capacitada en 1.200 con 53. Tiempo: 1.13 4/5. 9a. serie.
REAPARECE	5 Spartana	53 7	B. García	Bta. Castro	74	12.o de Liberada en 1.200 con 49. Tiempo: 1.14 2/5. 8a. serie.
13—4	6 Callada	52 14	J. Salinas	R. Bernal G.	424	4a. de Piara en 1.200 con 52. Tiempo: 1.14 2/5. 9a. serie.
REAPARECE	7 Creso	52 6	L. Camus	H. Gazmuri	2142	REAPARECE: 12.o de Fue Exito en 1.600 con 53. Tiempo: 1.39.
5—5—3	8 Charada	52 8	A. Salas	S. Gajardo	421	3a. de Belle Chanson en 1.200 con 52. Tiempo: 1.14 1/5. 10a. s.
2—	9 Chinata	52 12	J. Amestelly	P. Briones	302	2a. de Carmen Rita en 1.000 con 47. Tiempo: 1.00 1/5. SPORTING.
11—	10 Fortuito	52 2	L. Hevia	M. Norambuena	363	11.o de La Paslega en 1.200 con 51. Tiempo: 1.15. 9a. serie.
14—	11 Tanteado	52 11	B. Campos	M. Norambuena	324	14.o de Novamás en 1.400 con 52. Tiempo: 1.27. 4/5. 9a. serie.
9—11	12 Virgilio	52 4	J. Martínez	R. Maggi	325	11.o de Diablaza en 1.200 con 51. Tiempo: 1.14. 9a. serie.
8—	13 Gran Pinta	52 9	S. Pradenas	M. Aranedá	325	8a. de Diablaza en 1.200 con 50. Tiempo: 1.14. 9a. serie.
12c—13c—6c	14 Unión	52 13	R. Jaque	P. Fuentes	444	6.o de Valicinio en 1.200 con 51. Tiempo: 1.13. CLUB.
REAPARECE	15 Yerita	52 5	J. Eguren	D. Miranda	2051	REAPARECE: 13a. de Lagarta en 1.200 con 52. Tiempo: 1.15 2/5.
6—	16 Refracción	51 10	G. Meneses	E. Scala	424	6a. de Piara en 1.200 con 52. Tiempo: 1.14 2/5. 9a. serie.

CORRAL: 10 con 11 y 12. **En caso de no correr el Nº 10 Fortuito, no harán corral los N.os 11 y 12.**

SEPTIMA CARRERA — Carrera Especial.— 1.200 metros.— A las 10.40 horas.— Habrá Juego a Ganador, Place y Dupla.

1—	1 Baby Jane	53 1	J. Martínez	J. Castro R.	357	GANO a Sardana en 950 mts. con 51. 0.58. Condicional
REAPARECE	2 Caricatura	52 6	J. Sepúlveda	A. Breque V.	2	GANO a La Barrientos en 950 mts. con 51. 0.58 1/5. Cond.
REAPARECE	3 Descontenta	52 7	J. Pacheco	E. Bécar	318	GANO a B. Jane en 950 mts. con 53. 0.59 2/5. Condic.
REAPARECE	4 Gingris	52 9	G. Meneses	A. López	356	GANO a M. Pinzón en 950 mts. con 53. 58 2/5. Condicional
5—1	5 Magelona	52 3	E. Soto	J. Castro R.	417	GANO a Puerile en 1.200 mts. con 53. 1.14 2/5. Cond.
6v—3c	6 Negra Mía	52 4	O. Farías	F. Castro C.	475	3a. (en empate) de Salteadora en 1.100 con 53. 1.06 4/5
REAPARECE	7 Nómina	52 8	B. García	I. Duque	137	GANO a Sardana en 950 mts. con 53. 0.58 4/5. Condicional
1—	8 Q. Fontana	52 5	J. Amestelly	J. Castro R.	275	GANO a Parladora en 950 mts. con 51. 0.59. Condicional

OCTAVA CARRERA — 1.200 metros.— 3a. serie.— A las 11.15 horas.— (Segunda válida para la Triple inicial.)

v—9v7v	1 Nerona	60 13	D. Cerda	E. Vidal	411	7.o de Parittura en 1.400 con 61. 1.23 4/5. Sporting
v—7v	2 Aristócrata	58 4	N. N.	O. Silva	400	7a. de Rotary en 1.300 mts. con 53. 1.18 1/5. Sporting
1—7—1	3 El Solitario	58 5	M. Sandoval	A. Petit	423	GANO a Didi en 1.200 mts. con 53. 1.13 2/5. 3a. serie
0—2—5	4 Enemigo *	58 12	J. Toro	P. Bagú	376	5.o de A. Mío en 1.300 mts. con 51. 1.19 1/5
—4	5 Sans Atout	55 8	E. Araya	A. Muscatt	423	4.o de El Solitario en 1.200 mts. con 55. 1.13 2/5. 3a. serie
15—15	6 Ghima	54 11	M. Olguín	F. Castro	366	15.o de Pidenco en 1.200 mts. con 56. 1.13. 3a. serie
12—10	7 Navire	54 7	B. García	A. Vodanovic	423	10.o de El Solitario en 1.200 mts. con 55. 1.13 2/5. 3a.
10c—7—9	8 Bowman	53 5	N. N.	J. Castro R.	386	9.o de Pidenco en 1.200 mts. con 55. 1.13. 3a. serie
5—13—8	9 Homérico	51 1	G. Meneses	A. Muñoz	463	8.o de Sluticazo en 1.400 mts. con 52. 1.25 2/5. 3a. serie
12—	10 On Benja	51 9	O. Ojeda	A. Henríquez	423	12.o de El Solitario en 1.200 mts. con 52. 1.13 2/5. 3a.
1—1	11 Lusitano	50 3	M. Ramírez	J. Melero	404	GANO a La Marechal en 1.400 mts. con 53. 1.25 1/5. 4a.
11—3	12 Trovador	50 9	L. Hevia	R. Peralta	281	2.a de Sans Atout en 1.200 con 42; tiempo: 1.13; 3.a serie.
4—4—5	13 La Más linda	47 15	E. Fernández	J. Santos	423	5a. de El Solitario en 1.200 mts. con 48. 1.13 2/5. 3a.
2—11—8	14 Esponja	46 10	J. Torres	J. Salas	423	8a. de El Solitario en 1.200 mts. con 47. 1.13 2/5. 3a. serie
1—1—3	15 Relajante	46 14	J. Salinas	M. Norambuena	464	3.o de Lusitano en 1.400 mts. con 56. 1.25 1/5. 4a. serie

NOVENA CARRERA.— 1.200 metros.— 8ª serie "A" a las 11.50 horas. TERCERA VALIDA PARA TRIPLE INICIAL.

5—3	1 Rayero	54 7	G. Meneses	R. Peralta	420	3º de Diablo Fuerte en 1.200, 53. 1.13 4/5. 8a serie.
2—4	2 Rustavi*	54 6	N. N.	D. Miranda	420	4º de Diablo Fuerte en 1.200, 54. 1.13 4/5. 8a. serie.
17—	3 Engelfoss	53 16	C. Pezoa	A. Valenzuela	241	17.o de Astronauta en 1.800, 56. 1.32 4a. serie.
16—4—8	4 London Smog	53 13	S. Pradenas	V. Contreras	382	8.o de Lustro en 1.500, 50. 1.33 6a. serie.
REAPARECE	5 Murión	53 15	J. Toro	A. Muscat	1819	REAPARECE: 3.o de Feliz Año, 1.200, 52. 1.14 4/5. 10a serie.
3—11	6 Sidarta	53 1	D. Cerda	N. Peralta	339	11.o de Bobar en 1.200, 50. 1.14. 8a. serie.
13—	7 Alcarayizu*	52 9	J. Aravena	S. Olivares	420	13.o de Diablo Fuerte en 1.200, 53. 1.13 4/5. 8a. serie.
2—	8 Buranceer*	52 12	E. Naranjo	O. Lizama	382	2.o de Morrilla en 1.200, 52. 1.14 2/5. 10a. serie.
13—6	9 Curazao	* 52 10	C. Ibarra	A. Ramírez	420	6.o de Diablo Fuerte en 1.200, 53. 1.13 4/5. 8a. serie.
2—5—9	10 Disculpa	52 4	J. Salinas	A. Ramírez	325	9.o de Diablaza en 1.200, 52. 1.14. 9a. serie.
6—9	11 Tar Offr	52 8	N. Undila	L. A. Orellana	373	9.o de Ponchito en 1.200, 50. 1.14 1/5. 8a. serie.
12—9	12 Grandioso	52 11	B. Alcalde	H. Cisternas	420	9.o de Diablo Fuerte en 1.200, 53. 1.13 4/5. 8a. serie.
REAPARECE	13 Guarico	52 2	C. Paredes	J. Medina	2276	REAPARECE: 8.o de Mujita en 1.400, 56. 1.26 2/5.
5—4—14	14 Tarara	* 52 3	A. Parra	A. Vodanovic	428	14a. de Magdala en 1.200, 51. 1.13 3/5. 7a. serie.
6—11	15 Nathalie	51 14	N. N.	E. Valenzuela	420	11º de Diablo Fuerte en 1.200, 52. 1.13 4/5. 8a. serie.
16—15	16 Tarotaro	50 5	E. González	A. Lab	420	15.o de Diablo Fuerte en 1.200, 52. 1.13 4/5. 8a. serie.

CORRAL: 9 con 10 y 11. **En caso de no correr el Nº 10 Fortuito, no harán corral los N.os 11 y 12.**

DECIMA CARRERA.— 1.200 metros.— 4ª serie a las 12.25 horas. PRIMERA VALIDA PARA LA TRIPLE FINAL.

4—	1 P. Principe	55 1	M. Ramírez	R. Allen	428	4º de Lusitano en 1.200, 55. 1.12 3/5. 4a. serie.
1c—1c	2 Cascadero	54 13	E. Guajardo	P. Medina	392	GANO a Belladora en 1.000, 54. 5a. serie. Club.
14—	3 Moderno	54 6	I. Sandoval	C. Castro	284	14.o de Suntuosa en 1.200, 54. 1.13 1/5. 4a. serie.
7—1	4 Reservado	54 13	C. Paredes	A. Vodanovic	367	GANO a Apple Cider en 1.200, 48. 1.13.
9—9	5 James Bond	53 4	J. Amestelly	J. Castro	428	9.o de Lusitano en 1.200, 54. 1.12 3/5. 4a. serie.
REAPARECE	6 Engrenda	47 7	C. Ocampo	J. Castro	2098	REAPARECE, 14º de Noblesse en 1.400, 55. 1.25 3/5. 8a. serie.
5—10	7 Sardina *	53 3	J. Toro	A. Ramírez	428	9.o de Lusitano en 1.200, 54. 1.12 3/5. 4a. serie.
5—3	8 Seriedad	51 8	N. González	J. Vial	367	3a. de Reservado en 1.200, 50. 1.13.
11—17	9 Aidi La	50 9	V. Ubilla	F. Gazmuri	331	17.o de Cologne en 1.400, 52. 1.25 3/5. 4a. serie.
6—2—6	10 Apple Cider	50 15	D. Basualto	A. Sepúlveda	428	6.o de Lusitano en 1.200, 51. 1.12 3/5. 4a. serie.
10—5	11 Tiranito*	50 5	J. Martínez	A. Valenzuela	428	5.o de Lusitano en 1.200, 51. 1.12 3/5. 4a. serie.
7—	12 Dráscula	49 10	T. Nevis	M. Norambuena	367	7º de Reservado en 1.200, 50. 1.13. 4a. serie.
2—3—3	13 Mirtile	49 14	C. Sepúlveda	J. Castro	428	3a. de Lusitano en 1.200, 48. 1.12 3/5. 4a. serie.
6—8	14 Mundial	49 7	A. Salas	J. Muñoz	428	8º de Lusitano en 1.200, 50. 1.12 3/5. 4a. serie.
7—2—1	15 Osado	49 11	E. Soto	L. E. Toledo	426	GANO a Francisca en 1.200, 54. 1.13 2/5. 5a. serie.
7—	16 Suzy Beny	48 16	R. Suárez	P. Valderrama	428	7ª de Lusitano en 1.200 m., 49. 1.12 3/5. 4ª serie.

CORRAL: 5 con 6.

UNDECIMA CARRERA.— 1.200 metros. 5ª serie a las 13 horas.

5—4	1 Surapo	54 13	J. Barrios	C. Santos	426	4.o de Osado en 1.200, 54. 1.13 2/5. 5a. serie.
12—11	2 Temerario	54 2	P. Bustos	E. Valenzuela	367	11.o de Reservado en 1.200, 52. 1.13. 4ª serie.
7c—4c—2—2	3 Donada	50 6	J. Amestelly	E. Valenzuela	427	2a. de Konia en 1.200, 54. 1.13 2/5. 5a. serie.
13—	4 Ambassador	50 7	B. García	J. Castro	426	13º de Osado en 1.200, 53. 1.13 2/5. 5a. serie.
3—	5 Cipayo	51 10	V. Ubilla	A. Henríquez	426	3.o de Osado en 1.200, 51. 1.13 2/5. 5a. serie.
8—7	6 Moody Boy *	52 11	B. Campos	A. Sepúlveda	383	7.o de Sorrentino en 1.200, 55. 1.14. 6a. serie.
7—1	7 Konia	51 3	G. Meneses	F. Castro	427	GANO a Donada en 1.200, 50. 1.13 2/5. 5a. serie.
1—5—6	8 Lagarta	51 15	J. Martínez	R. Maggi	378	6a. de Archias en 1.500, 48. 1.33. 5a. serie.
REAPARECE	9 Moduño	50 4	M. Alquinta	M. Quezada	2096	REAPARECE: 17º de Noblesse en 1.400, 49. 1.25 2/5. 5a. serie.
8—13	10 Pellubuer	50 9	M. Ramírez	T. Herrera	369	13.o de Relajante en 1.200, 50. 1.13 3/5. 5a. serie.
12—6	11 Saxón	50 5	J. Eguren	E. Beuzenberg	426	6.o de Osado en 1.200, 51. 1.13 2/5. 5a. serie.
10—	12 Bombera*	49 16	M. Flores	A. Valenzuela	426	10º de Osado en 1.200, 50. 1.13 2/5. 5a. serie.
6—10—4	13 Cuchero	49 13	A. Parra	M. Rendic	380	13.o de Marc Henry en 1.500, 54. 1.32 3/5. 6a. serie.
15—	14 Músico	49 1	H. Olguín	A. Lab	426	15.o de Osado en 1.200 con 50. Tiempo: 1.13 2/5.
14c—13	15 Pato	49 14	G. Fernández	L. E. Toledo	380	4.o de Marc Henry en 1.500, 51. 1.32 3/5. 6a. serie.
1—5	16 Pilsener*	49 8	C. Ocampo	J. Castro	383	5.o de Sorrentino en 1.500, 54. 1.32 3/5. 6a. serie.

CORRAL: 2 con 3.

(PASA A LA PAGINA 15)

CLUB HIPICO

DOMINGO 20 DE MARZO DE 1966

NOTA: LOS CABALLOS MARCADOS CON UN ASTERISCO TUVIERON CONTRATIEMPOS EN SU ULTIMA ACTUACION

PRIMERA CARRERA.— A las 13.15 horas.— 1.200 metros.— 7ª serie.

10—13—3	1 Barcelonesa	54 7	R. Jaque	A. Proschle	387	3º de Meseta en 1.000 m. con 52 k. Tiempo: 1.07.
Reaparece	2 Mangu	54 13	R. Paredi	J. Zúñiga	2303	10º de Veril en 1.000 m. con 53 k. Tiempo: 1.01.
17—10—5	3 Guita	53 1	P. Muñoz	S. Fuentes	469	5º de Cherro en 1.000 m. con 53 k. T.: 1.01 4/5.
8—16—11	4 Labriego	53 1	J. Rojas	F. León	474	11.o de Camilo en 1.300 m. con 50 k. T.: 1.21 4/5.
6—11—6	5 Landernau	53 8	N. N.	H. Miranda	457	6º de Tío Necla en 1.400 m. 54 k. T.: 1.28 2/5.
4—13—10	6 Pensador	* 53 15	E. Guzmán	E. Castillo	449	10º de Lipita en 1.000 m. con 54 k. Tiempo: 1.01.
10—7—8	7 Pindaro	53 2	S. Pradenas	P. Bagú	462	8º de Mutifaz en 1.200 m. con 55 k. T.: 1.11 2/5.
8—3	8 Ponderada	53 16	F. Venegas	A. Valenzuela	284	3º de Federal-Riachita en 1.000 m. 53 k. T.: 1.13 1/5.
13—12—2	9 Sierra Bella	53 9	O. 2º Castillo	L. Gajardo	442	2º de Mutifaz en 1.200 m. con 51 k. T.: 1.12 1/5.
3—4—11	10 Carayaca	52 3	B. Campos	C. Santos	457	11º de Tío Necla en 1.400 m. con 53 k. T.: 1.32 1/5.
5—9—6	11 Transmisión	52 4	E. Peña	S. Alamos	449	6º de Lipita en 1.000 m. con 52 k. T.: 1.27 2/5.
8—10—14	12 Estrella Real	51 10	E. Naranjo	L. E. Toledo	457	14º de Tío Necla en 1.400 m. 52 k. T.: 1.32 2/5.
6—14—8	13 Kelina	51 17	G. Jorquera	J. B. Argagnon	444	8.o de Valicano en 1.300 m. con 49 k. T.: 1.21 2/5.
9—8—14	14 Ava Gardner	50 19	P. Cardona	O. Jara	419	14º de J. James en 1.200 m. 53 k. T.: 1.14 2/5.
14—14—10	14a Gran Clarin	50 5	J. Baeza	P. Fuentes	249	10º de Vancouver en 2.200 m. 45 k. T.: 1.14 2/5.
15—8	15 Grullón	50 11	R. Rojas	E. Núñez	430	8º de Capitano en 1.200 m. con 48 k. T.: 1.13 2/5.
16—11—2	16 Tesoro	50 18	J. M. Aravena	S. Olivares	449	2º de Lipita en 1.000 m. con 47 kilos. T.: 1.03 2/5.
4—7—10	17

ELENCO trabajó ayer como para figurar en el Cotejo de Potrillos. Pasó 500 metros con Aurelio Núñez, en 29 segundos 4 quintos, un buen apronte.

Debuta Encantada, Media Hermana de Guitarrero

TAMBIEN LO HARA JARANDILLA, PROPIA HERMANA DE JANVIER.— ANTECEDENTES DE LOS EJEMPLARES QUE CUMPLIRAN SUS PRIMERAS PRESENTACIONES

En el Hipódromo Chile debutará una media hermana del recordado Guitarrero, que se llama Encantada, y en la que se confía mucho.

También hará su primera presentación Jarandilla, una propia hermana de Janvier, que ha ganado en la arena.

Antecedentes de los dos años que saldrán a la pista por primera vez en las reuniones del próximo domingo:

HIPODROMO CHILE

CACHUELA. Hembra alazana nacida el 24 de agosto de 1963. Hija de Colenzo y Dulzaina, por Knout. Hermana materna de Achalay (por Amasis, ganadora). Esta es la 4ª cría de la yegua. La primera no corrió. La segunda murió de días.

JARANDILLA. Hembra rosilla nacida el 20 de agosto de 1963. Propia hermana de Janvier, ganador de dos carreras, incluso el Clásico Domingo 2º Herrera; de Jaquimón, ganador de 5 carreras en Panamá; de Petardo, ganador y con figuración clásica y materna de Partitura (por Paresa). Esta es la sexta cría de la yegua; la primera murió de días.

NICOYA. Hembra alazana nacida el 29 de julio de 1963. Hija de Oriente y Niobe, por Underworld.

SAN GALL. Hembra alazana nacida el 3 de septiembre de 1963. Hija de Prince d'Orange y Sayula, por Scots Guard. Hermana materna de Frankie Laine (Faubourg) y Ana Frank (Faubourg), ganadores.

PERLA PERDIDA. Hembra alazana nacida el 18 de octubre de 1963. Hija de Achernar y Perla White, por Afghan II. Hermana materna de Diamante Negro (por Treble Crown), ganador de 5 carreras en Chile, incluso una especial, y 5 carreras en Caracas; de Brillante Azul (Treble Crown, 4 carreras); de Aristócrata (Treble Crown, ganadora de 7 carreras, y figuración clásica y Eº 15.127); de Miss Nebuco (Liberty); y de Berta (Treble Crown).

ENCANTADA. Hembra alazana nacida el 1º de noviembre de 1963. Hija de Pandillero y Guanguali, por Encantador. Hermana materna de Guitarrero (Forest Row, ganador en Chile de 5 carreras, incluso los Clásicos Perla Arturo Calvo; La Huasca, Gran Premio Hipódromo Chile, una especial, y de 6 carreras en Caracas); de Fazendeiro (Forest Row, 6 carreras, incluso los Clásicos Nicolás Barros Luco e Hipódromo de Techo, una especial y tres carreras en Venezuela); de Guaianday (Forest Row, 4 carreras); de Galopera (Forest Row, ganadora de 2 carreras, incluso el Clásico Cotejo de Potrillos, y segunda en los Clásicos Polla de Potrancas y Nacional Ricardo Lyon); de Rogaciano (Forest Row, ganador de 2 carreras), y de Floverín (Forest Row).

LA RANCHERA. Vino a las ventas con el nombre de Capella. Hembra colorada nacida el 22 de noviembre de 1963. Hija de Venerador y Bámbula, por Barranco. Hermana materna de Bárbaro (por Estuardo II, ganador de 2 carreras) y de Ducho (Dusty, ganador de 7 carreras en Concepción). Esta es la tercera cría de la yegua.

PORTE DE BOULOGNE. Hembra colorada nacida el 23 de septiembre de 1963. Hija de Pink Horse y Porte Dorée, por Pont l'Eveque. Propia hermana de Porte Dauphine y de Prócer, ganadores; y materna de Porte des Lilas (por The Rabbi, importada en el vientre y ganadora de 3 carreras en Chile). Las dos primeras crías, nacidas en Argentina, murieron sin correr.

PULIDA. Hembra colorada nacida el 3 de octubre de 1963. Hija de Master Bowman y Pulga, por Fouché. Propia hermana de Puluqui (ganadora de 4 carreras en Techo); de Purgatorio (4 carreras); y de Ma Pu Fú y de Pudú, ganadores; y materna de Pullover (por Shearwater, ganador de tres carreras) y de Puntal (Shearwater, ganador de 2 carreras).

CLUB HIPICO

ANGOL. Macho alazán nacido el 11 de noviembre de 1963. Hijo de Polo Sur y Viluca, por Afghan II. Propio hermano de Rey del Bosque (ganador de 4 carreras, incluso los Clásicos Domingo 2º Herrera, Venezuela, Francisco Astaburuaga A., y de Eº 15.530 y de 2 carreras en Venezuela); de Pompeyito (5 carreras); de Politesse (9 carreras en Techo); de Policeman (ganador en Chile y 2º en los Clásicos Nacional Ricardo Lyon, Gran Premio Hipódromo Chile y de 7 carreras en Venezuela); de Balazo, ganador; de Brillo de Luna, ganadora, y materno de Clavado (por Cockney, 5 carreras en Techo).

GIL BLAS. Macho colorado nacido el 23 de agosto de 1963. Hijo de Blue Net y Galatea, por Bufón. Hermano materno de Galeana (por My Chum, exportada a Ecuador). Esta es la tercera cría de la yegua; la primera murió de días.

MANSO. Macho rosillo nacido el 27 de agosto de 1963. Hijo de Manipour y Masitaita, por Sanjil. Propio hermano de Maceteado, Malvácea y Masculino.

PIMPON. Macho mulato nacido el 5 de septiembre de 1963. Hijo de Master Bowman y Pimpona, por Shearwater. Primera cría de la yegua.

REPOSO. Macho mulato nacido el 10 de octubre de 1963. Hijo de Revuelto y Amour Bey, por Bey. Importado en el vientre desde Argentina.

STICKLAND, ex Clavecín. Macho rosillo nacido el 17 de octubre de 1963. Hijo de Oribero y Perrichola, por Golden Triumph. Hermana materna de Catrala (Serpenyoe); Perseguidora (Serpenyoe) y Maeva (Serpenyoe).

TRES SARGENTOS. Macho colorado nacido el 27 de septiembre de 1963. Hijo de Trois Moulins y Santiaguina, por Choker. Propio hermano de Choc (ganador en los hipódromos centrales y de 3 carreras en Peñuelas); de Sacabalas, y materno de Solega (por Galloper Green, ganadora de 5 carreras en Concepción).

VICARIO. Macho colorado nacido el 9 de noviembre de 1963. Hijo de Snooker y Vilna, por Forest Row. Segunda cría de la yegua. La primera murió de un año.

AVAL. Macho colorado nacido el 23 de noviembre de 1963. Hijo de Avilés y Rayuelita, por Voipir. Hermano materno de Ratita (por Oropel).

ETIOPE. Macho mulato nacido el 10 de agosto de 1963. Hijo de Eyrefield y Natuska, por Nasr ed Din. Propio hermano de Esteri (ganadora de 4 carreras) y materno de Alcora (All Serene). Está es la tercera cría de la yegua.

FALOPIO. Macho colorado nacido el 12 de octubre de 1963. Hijo de Madara y Finesse, por Flexton. Propio hermano de Filisteo, Fusión y Fulvia.

GIN CON GIN. Macho colorado nacido el 11 de octubre de 1963. Hijo de Ghilandaio e Internada, por Agorero. Hermano materno de Tuquito (por Choker, ganador de 13 carreras en Concepción, incluso los Clásicos Sociedad de Criadores y Club Hípico de Concepción; de Cambronella (Cambronne II, tres carreras); de Maquilera (Marabú III, tres carreras en Antofagasta), y de Intervalo (Marabú III, ganador).

RUMOROSO. Macho colorado nacido el 30 de septiembre de 1963. Hijo de Forest Row y Rubirosa, por High Born. Primera cría de la yegua.

TIP TOP. Macho alazán nacido el 4 de noviembre de 1963. Hijo de Murillo II y Tradición, por Sandwood. Propio hermano de Meseta, ganadora, y Transmisión. Esta es la tercera cría de la yegua.

VICTORIOSO. Macho colorado nacido el 29 de septiembre de 1963. Hijo de Trevieres y Ringing Belle, por Nakamuro. Hermano materno de Ring (por Ambassador's Court, ganador de 6 carreras, incluso dos especiales); de Menfis (Greenhill, ganadora) y de Vulcain (Liberal II). Esta es la cuarta cría de la yegua.

Qué Rabia: Excelente Campaña

LO QUE HAN HECHO LOS RIVALES DEL COTEJO DE POTRILLOS

El Cotejo de Potrillos, primera prueba de selección para los ejemplares machos de dos años, ha reunido a cuatro rivales. Se correrá el próximo domingo en el Club Hípico, en la distancia de 1.100 metros, y un primer premio de 10.000 escudos. Veamos las campañas de cada uno de ellos:

FECHA		Hipódromo	FIGURACION	1º ó 2º	DIFERENCIA	TIEMPO Y DISTANCIA	JINETES
BALCON, 2 años, por Baqualero y Trovadora, por Seductor							
Enero	2	C. Hípico	1º BALCON	Qué Rabia	1 1/4 Cpo.	1.000 en 1.00	J. Sepúlveda
CORCEL, 2 años, por Stomper y Coraza, por Fouché							
Enero	23	C. Hípico	2º CORCEL	Salteadora	3 1/2 cpos.	1.000 en 1.04	S. Godoy
Enero	30	C. Hípico	2º CORCEL	Promovido	2 cpos.	1.000 en 1.03	L. Toro
Febrero	13	C. Hípico	1º CORCEL	Tagalo	1 cpo.	1.000 en 1.01	E. Araya
DANTE ALIGHIERI, 2 años, por Cherasco y Diosa II, por Penny Post							
Enero	2	C. Hípico	3º D. ALIGHIERI	One Dollar	3 cpos.	1.000 en 1.00 4/5	E. Araya
Enero	16	C. Hípico	1º D. ALIGHIERI	Promovido	4 cpos.	1.000 en 1.00 2/5	A. Núñez
Febrero	27	S. Club	3º D. ALIGHIERI	Rayita	3 cpos.	1.300 en 1.19	P. Ulloa
DEDALO, 2 años, por Ambassador's Court y Kikiriki, por Prince							
Febrero	20	H. Chile	9º DEDALO	Pinto ex Pituco		950 en 0.58 3/5	E. Soto
Febrero	27	H. Chile	1º DEDALO	Hill Red	1 1/2 cpos.	950 en 0.58 4/5	J. Amestelly
ELENCO, 2 años, por Eyrefield y Prescription, por Epigram							
Marzo	6	C. Hípico	1º ELENCO	Triquiñuela	3 Cpos.	1.100 en 1.06	A. Núñez
GHAZELLO, 2 años, por Ghirlandaio y Lacustaria, por Afghan II							
Marzo	9	C. Hípico	2º GHAZELLO	Polymero	2 1/4 Cpos	1.100 en 1.06 3/5	G. Jorquera
LAGARTO, 2 años, por Grand Strategy y Ma Gloire, por Final Verdict							
			DEBUTANTE				
PAJARO AZUL, 2 años, por Paddy's Point y Timorella, por Timor							
Febrero	20	S. Club	1º PAJARO AZUL	Temporalito	1 1/2 Cpo.	1.000 en 1.00 2/5	P. Ulloa
PLASTICO, 2 años, por Pitucazo y La Campaña, por Cambronne II							
Febrero	13	C. Hípico	2º PLASTICO	Sopesur	1 1/4 cpo.	1.000 en 1.01	A. Núñez
Febrero	27	C. Hípico	1º PLASTICO	Piero	1 1/4 cpo.	1.000 en 1.01 3/5	A. Núñez
PROMOVIDO, 2 años, por Welsh Honey y Nicey, por Chamossaire							
Enero	9	C. Hípico	3º PROMOVIDO	Qué Rabia	1 3/4 cpo.	1.000 en 1.01	C. Pezoa
Enero	16	C. Hípico	2º PROMOVIDO	D. Alighieri	4 cpos.	1.000 en 1.00 2/5	S. Godoy
Enero	30	C. Hípico	1º PROMOVIDO	Corcel	2 cpos.	1.000 en 1.00 3/5	S. Godoy
Febrero	27	S. Club	8º PROMOVIDO	Rayita		1.300 en 1.19	G. Saavedra
QUE RABIA, 2 años, por Manipour y Quenella, por Amontillado							
Enero	2	C. Hípico	2º QUE RABIA	Balcón	1 1/4 cpo.	1.000 en 1.00	E. Araya
Enero	9	C. Hípico	1º QUE RABIA	Don Carlos	1 1/2cpo.	1.000 en 1.01	E. Araya
Febrero	27	S. Club	2º QUE RABIA	Rayita	3 cpos.	1.300 en 1.19	C. Astorga
SOPESUR, 2 años, por Sertorius y Gabardina, por Agasajo							
Febrero	13	C. Hípico	1º SOPESUR	Plástico	1 1/4 cpo.	1.000 en 1.01	E. Guajardo
TEMPORALITO, 2 años, por Fil Rouge y Cambodca, por Cambronne II							
Febrero	20	S. Club	2º TEMPORALITO	Pájaro Azul	1 1/2 cpo.	1.000 en 1.00 2/5	I. Saavedra
Febrero	27	S. Club	3º TEMPORALITO	Armoricano	2 1/4 cpos.	1.000 en 1.00 4/5	I. Saavedra
Marzo	13	S. Club	3º TEMPORALITO	Mareadora	3 cpos.	1.000 en 1.00 3/5	I. Saavedra
VERIDICO, 2 años, por Shearwater y Verité, por Vicinity							
Marzo	9	C. Hípico	1º VERIDICO	Cholito	3/4 cpo.	1.100 en 1.06 4/5	E. Guajardo

HIPODROMO CHILE... (De la Página 14)

DECIMOCTAVA CARRERA.— 1.200 metros.— 6a. serie. A las 13.30 horas. SEGUNDA VALIDA PARA LA TRIPLE FINAL.

1 Bobar	52 6	J. Pacheco	E. Beusenber	383	12º de Sorrentino en 1.200, 51, 1.14. 6a. serie.
2 Espresso	52 9	A. Díaz	F. Castro	109	REAPARECE: 9 o de Trago de Vino, 1.500, 81, 1.33 3/5.
3 La Centella	52 14	V. Bravo	P. Briones	427	8º de Konia en 1.200, 54, 1.13 2/5. 6º serie.
4 Resoluta	52 11	L. Camus	P. Briones	228	12º de Mireille en 1.200, 81, 1.12 2/5. 6a. serie.
5 Magdala	52 13	J. Salinas	R. Pérez	428	GANO a El Cuatrero en 1.200, 52, 1.13 3/5. 7a. serie.
6 Martilino	52 12	J. Barrios	H. Cisternas	427	7.o de Konia en 1.200, 54, 1.13 2/5. 6a. serie.
7 Rebonito	52 8	M. Alquinta	A. Sepúlveda	368	11.o de Relajante en 1.200, 51, 1.12 3/5. 5a. serie.
8 Sierra Fuerte	52 16	A. Salas	J. Muñoz	427	4a. de Konia en 1.200, 53, 1.13 2/5. 6a. serie.
9 Capetato	51 10	A. Parra	A. Vodanovic	383	10.o de Sorrentino en 1.200 m., 50, 1.14. 8a. serie.
10 La Lampina	51 7	C. Sepúlveda	H. Galaz	427	3a. de Konia en 1.200, 51, 1.13 2/5. 6a. serie.
11 Belesa	50 5	C. Paredes	D. Torres	389	13a. de Francisca en 1.200, 49, 1.13 1/5. 6a. serie.
12 Feliz Año	50 2	J. Amestelly	A. Petit	429	GANO a Parvic en 1.200, 54, 1.14 1/5. 9a. serie.
13 Vilamento	50 15	J. Toro	R. López	285	11.o de Relajante en 1.200, 50, 1.13 2/5. 6a. serie.
14 Malbumorada	50 3	G. Fernández	J. Castro	427	15º de Konia en 1.200, 52, 1.13 2/5. 6a. serie.
15 Scorpius	50 4	R. López	O. López	427	5º de Konia en 1.200, 52, 1.13 2/5. 6a. serie.
16 El Cuatrero	49 1	B. Campos	I. Duque	428	2º de Magdala en 1.200, 51, 1.13 3/5. 7a. serie.

DECIMOTERCERA CARRERA— 1.200 metros. 7ª serie. A las 14.00 horas. TERCERA VALIDA PARA LA TIPLE FINAL.

1 Gran Fé	53 14	J. Eguren	R. Peralta	428	4º de Magdala en 1.200, 53, 1.13 3/5. 7a. serie.
2 Punchito	53 9	E. Naranjo	D. Torres	373	GANO a No Sé Quién en 1.200, 52, 1.14 1/5. 8a. serie.
3 Robertino	53 1	J. Pacheco	D. Miranda	428	3.o de Magdala en 1.200, 52, 1.13 3/5. 7a. serie.
4 Tranquita	53 2	N. González	J. Vial	365	10a. de Sierra Fuerte en 1.200, 53, 1.14. 7a. serie.
5 Asalto	52 11	V. Ubilla	J. Bernal	365	9.o de Sierra Fuerte en 1.200, 52, 1.14. 7a. serie.
6 Griterío	52 14	J. Barrios	E. Beuzenberg	268	10.o de La Centella en 1.200, 52, 1.13 4/5. 7a. serie.
7 Irex	52 6	C. Sepúlveda	J. Castro	428	9.o de Magdala en 1.200, 53, 1.13 3/5. 7a. serie.
8 Asturias	51 10	D. Cerda	A. Muñoz	466	8a. de Piritz en 1.600, 49, 1.31 4/5. Club.
9 La Porra	51 8	G. Meneses	E. Beala	389	11a. de Francisca en 1.200, 49, 1.13 1/5. 6a. serie.
10 Parvic	51 16	S. Godoy	H. Miranda	429	2.o de Feliz Año en 1.200, 52, 1.14 1/5. 8a. serie.
11 Ariadna	50 15	J. Salinas	P. Briones	330	9a. de Pilsener en 1.200, 50, 1.13 4/5. 7a. serie.
12 Diablara	50 5	A. Salas	O. Jara	428	6º de Magdala en 1.200, 51, 1.13 3/5. 7a. serie.
13 D Fuerte	50 7	E. Soto	A. Luna	420	GANO a Igual Pascual en 1.200, 52, 1.13 4/5. 8a. serie.
14 Megatón	50 13	S. Alcalde	R. Parra	377	12.o de Clío en 1.200, 50, 1.13 2/5. 7a. serie.
15 Mirthila	50 3	H. Olguín	C. Castro	329	7.o de Bobar en 1.200, 53, 1.14. 8a. serie.
16 Piara	50 12	J. Amestelly	K. Maggi	424	GANO a Madoc en 1.200, 53, 1.14 2/5. 9a. serie.

DECIMOCUARTA CARRERA.— 1.200 metros.— 8a. serie. las 14.30 horas.

1 Azabache	53 11	I. Sandoval	J. Bernal	377	8º de Clío en 1.200, 49, 1.13 2/5. 7a. serie.
2 Curiosidad	53 10	J. Pacheco	A. Gutierres	428	5a. de Magdala en 1.200, 50, 1.13 3/5. 7a. serie.
3 Don Alfonso	53 13	E. Soto	D. Miranda	377	10.o de Clío en 1.200, 49, 1.13 2/5. 7a. serie.
4 Gamal	53 14	M. Alquinta	E. Cáceres	420	6.o de Diablo Fuerte en 1.200, 56, 1.12 4/5. 6a. serie.
5 Igual Pascual	53 5	R. García	A. Donati	420	2.o Diablo Fuerte en 1.200, 53, 1.13 4/5. 8a. serie.
6 María	53 4	V. Ubilla	C. Santos	377	7a. de Clío en 1.200, 49, 1.13 2/5. 7a. serie.
7 Picarda	53 1	J. Salinas	A. Ramírez	373	6º de Punchito en 1.200, 53, 1.14 1/5. 8a. serie.
8 Guebrillo	53 16	D. Basoalto	A. Sepúlveda	377	14.o de Clío en 1.200, 52, 1.13 2/5. 7a. serie.
9 Romera	53 15	J. Amestelly	A. Petit	429	3a. de Feliz Año, en 1.200, 52, 1.14 1/5. 8a. serie.
10 Aplicación	52 3	C. Paredes	H. González	329	11a. de Bobar en 1.200, 51, 1.14. 8a. serie.
11 Golaza	52 8	H. Olguín	H. Cisternas	373	10.o de Punchito en 1.200, 52, 1.14 1/5. 8a. serie.
12 Madoc	52 9	A. Salas	J. Muñoz	434	2.o de Piara en 1.200, 54, 1.14 2/5. 9a. serie.
13 Morella	52 7	J. Latorre	O. Lizama	429	8.a de Feliz Año en 1.200, 53, 1.14 1/5. 8a. serie.
14 Sao Ren	51 7	C. Ojeda	P. Rabeija	373	11.o de Punchito en 1.200, 52, 1.14 1/5. 8a. serie.
15 James	51 8	J. Toro	E. Rebello	419	GANO a Palante en 1.200 con 53, 1.14 2/5. 11.a serie.
16 Rechule	51 12	J. Barrios	J. Troya	429	7.o de Feliz Año en 1.200, 53, 1.14 1/5. 8a. serie.

APRONTES

HIPODROMO CHILE

400 Metros de Bajada:

AHITA. J. Eguren, en 22 2/5 (del partidor).
RENDIDORA. C. Sepúlveda en 22 1/5 (del partidor).
MAGDALA. J. Salinas, en 22 (del partidor)

500 Metros:

QUATRE FONTANE. J. Amestelly, en 30 1/5
SARDINA. C. Ibarra, en 31
SIDARTA D. Cerda, en 30 cuatro quintos.
CARTACHO. J. Barrios, en 30 3/5
AZOPARDA. Hugo Pilar, en 31
NARSES. M. Campos, en 31
PARLADORA. B. Campos, en 30 2/5
REMADORA. C. Moreno, en 31
MOLINE. D. Basoalto, en 30

600 Metros:

MAGELONA. E. Soto, en 36 tres quintos.
SARDANA. J. Pacheco, en 37
CARAQUEO. J. Eguren, en 36 2/5
GINGRIS G. Meneses, en 36
AZABACHE. J. Martínez, en 35 (de bajada).

CLUB HIPICO

500 metros

NAPARIS. Juan Torres, y VARIETE. Ricardo Jaque, en 31 iguales
PAJARITO AZUL. Pedro Ulloa, en 29 4/5
MATUTINO. Pedro Ulloa, en 30
DETITA. Enrique Saavedra, en 30 3/5
LISTER. Enrique Araya, en 30

600 metros

ALTUNES. Enrique Saavedra, en 37
CANTAHOR. José Navarrete, en 38 2/5
AMICAL. Alberto Morales, en 37 2/5
GHAZZELLO. Héctor Salas, en 35 3/5
ACRILICO. Pedro Ulloa y BELLADORA. Juan Duarte, en 36 4/5; Acrílico 2 cuerpos
BARCELONESA. Ricardo Jaque, en 38
VALADON. Ernesto Peña, en 36 2/5
BOTICARIA. Fernando Arredondo, en 37 1/5
AQUILONIA. Juan Rojas, en 39

CORCEL, al que prepara Segundo González, correrá el Cotejo en la esperanza de que puede hacer un buen papel. Se ha visto bien en sus trabajos. Jinete: S. Godoy.

SPORTING CLUB

DOMINGO 20 DE MARZO DE 1966

PRIMERA CARRERA.— 1.000 metros.— NO GANADORES.

DEBUTANTE	1 Bochecito	54 12	G. Saavedra	A. Padovani
3—0—6	2 Doblez	54 11	J. Monardes	A. Martínez
—0—0	3 Don Balta	54 9	I. Saavedra	H. Jara
0—0—0	4 Maitén	54 14	C. Jorquera	E. Vidal
3—0—4—0	5 Michimalongo	54 6	N. N.	E. Bravo
REAPARECE	6 Ashmum	51 7	G. Cortés	E. Bravo
—0—5—4	7 Perche	54 8	E. Romero	A. Breque
— —2—0	8 Pistórito	54 16	S. Arellano	S. Fuentes
DEBUTANTE	9 Punchi	54 10	C. Astorga	L. Romero
DEBUTANTE	10 A. Alibella	51 3	G. Farfán	G. Sarmiento
DEBUTANTE	11 Defensiva	51 13	J. Aliaga	G. Sarmiento
— — —0	12 Sully	51 4	N. Bravo	G. Sarmiento
— — —0	13 Carabuena	51 15	L. Duque	G. Avila
— — —0	14 Concordia	51 5	S. Azócar	L. A. Bernal
— —0—2	15 Coquea	51 1	N. N.	D. Araya
DEBUTANTE	16 La Rosequera	51 7	L. Vásquez	O. Leiva

CORRALES: 5 con 6; 10 con 11 y 12.

SEGUNDA CARRERA.— 1.300 metros.— Serie "A".

— — —0	1 Juradora	54 5	I. Saavedra	G. Urquidi
REAPARECE	2 Afectiva	53 2	D. Ahumada	L. Valle
0—0—0—0	3 Charahuilla	51 11	S. Azócar	O. Casillo
2—0—0—3	4 Velocidad	51 9	C. Astorga	C. Santos
0—4—6—0	5 Mamina	50 7	B. Parra	L. E. Vásquez
0—2—0—4	6 Muzana	47 13	C. Jorquera	L. E. Vásquez
3—5—0—6	7 Qué Sabrosa	49 6	N. N.	G. Avila
0—0—0—0	8 Patate	48 8	J. Borquez	G. Pérez
0—4—0—0	9 Vanice	48 1	J. Parra	E. González
6—0—3—0	10 Veridiana	48 12	J. Monardes	A. Padovani
0—4—5—0	11 Aylin	47 3	O. Cerda	R. Saavedra
0—6—0—0	12 La Helade	47 10	V. Lobos	O. Urbina
0—0—6—0	13 La Regalona	47 4	G. Cortés	H. Alcántara

CORRAL: 5 con 6.

TERCERA CARRERA.— 1.500 metros.— Handicap.

— — —6	1 Ganancioso	56 4	C. Astorga	D. Alvarez
2—0—4—0	2 Velerito	52 2	S. Azócar	R. Bernal
6—0—2—3	3 Corilín	50 6	B. Parra	S. Arellano
0—6—0—0	4 Aracajú	48 1	J. Parra	O. Leiva
6—2—4—2	5 Monte Alegre	48 3	J. Monardes	L. E. Vásquez
4—0—6—0	6 Maxignan	47 5	J. Borquez	R. Carvajal

CUARTA CARRERA — Premio KABU.— 1.300 metros.— Serie "B".— (Primera de la Triple inicial).

— — —	1 Abuso	58 6	L. Mejías	O. Urbina
— — —	2 Macoso	58 14	E. Frías	H. Navarro
— — —0	3 El Patrón	57 12	R. Pinto	O. Castillo
— — —0	4 Gran Señor	57 11	C. González	G. Avila
— —3—0	5 Orfeo	56 1	E. Romero	A. Breque
—2—2—2	6 Embauco	55 2	J. Aliaga	J. Inda
—0—0—0	7 Heróscopo	55 3	O. Saavedra	R. Saavedra
0—4—2—2	8 Nocaut	52 9	C. Astorga	G. Urquidi
0—0—0—0	9 Doroguay	52 10	J. Borquez	J. Manríquez
0—0—0—0	10 Juan Bart	51 13	L. Arquero	M. Maira
0—0—0—0	11 Chaqual	50 5	V. Lobos	D. Bernal
3—6—5—4	12 El Valiente	50 8	S. Azócar	L. A. Bernal
6—0—6—0	13 Raulí	50 7	C. Jorquera	I. Sandoval
— — —0	14 Misael	50 4	O. Cerda	F. Parisi

QUINTA CARRERA.— 1.500 metros.— Indice 11—23.— (Segunda de la Triple inicial).— Jinetes Aprendices.

1—3—2—0	1 Liat	53 7	L. Mejías	I. Saavedra
0—3—0—4	2 Sureñita	53 4	B. Parra	O. Aliaga
0—4—0—0	3 Cúmulus	45 3	L. Arquero	O. Aliaga
0—0—0—0	4 Casi Gana	52 2	E. Frías	H. Navarro
0—0—4—0	5 Jupin D	52 5	L. Vásquez	O. Leiva
6—0—6—0	6 La Ranquita	45 1	R. Clavería	O. Leiva
3—5—0—0	7 Tío Tom	52 9	G. Cortés	A. Breque
2—0—0—0	8 Mendicante	51 11	R. Pinto	O. Castillo
6—4—3—0	9 Vidaroi	51 6	C. Jorquera	H. Jara
0—0—3—4	10 Kafrum	50 1	J. Borquez	D. Bernal
0—0—0—5	11 Batari	47 8	V. Lobos	M. Maira

CORRALES: 2 con 3; y 5 con 6.

SEXTA CARRERA.— 1.500 metros.— Handicap.— (Tercera de la Triple inicial).

0—0—0—0	1 Cirta	58 3	G. Farfán	O. Urbina
0—0—5—0	2 Reana	56 6	E. Romero	A. Martínez
0—0—0—1	3 Tontona	53 5	S. Arellano	S. Arellano
4—2—4—3	4 Cosa Nostra	48 1	J. Monardes	A. Breque
0—0—0—0	5 Realeja	47 2	S. Azócar	L. A. Bernal
4—5—0—0	6 Niloka	45 4	L. Arquero	F. Parisi

SEPTIMA CARRERA.— Premio: J. I. WALKER.— 2.400 metros.— Carrera Especial.

1—4—1—0	1 Atahualpa	57 5	G. Farfán	G. Sarmiento
1—3—6—1	2 Lontananza	54 3	S. Azócar	H. Alcántara
REAPARECE	3 La Porfiada	52 1	C. Astorga	C. Covarrubias
4—1—2—3	4 El Bambo	51 2	I. Saavedra	G. Mahcilla
0—0—0—3	5 Miracolo	48 4	J. Aliaga	R. Saavedra

OCTAVA CARRERA.— 1.500 metros.— Especial.— (Primera de la Triple final)

0—4—1—6	1 Cavalcade	58 5	G. Saavedra	L. E. Vásquez
3—5—0—6	2 Quintador	56 3	O. Saavedra	R. Saavedra
1—1—2—4	3 Retostada	55 11	C. Astorga	C. Covarrubias
3—3—0—2	4 Novelon	54 4	G. Farfán	O. Urbina
2—4—2—3	5 Pr. Paola	54 8	J. Monardes	E. Vidal
— — —6	6 Banfield	53 10	J. Aliaga	J. Inda
1—2—4—0	7 Pistacho	48 7	B. Parra	O. Aliaga
3—6—4—6	8 Impresor	47 1	S. Azócar	L. E. Vásquez
0—2—10	9 Rotary	46 2	L. Arquero	D. Alvarez
4—0—0—5	10 Kindesita	45 9	G. Cortés	R. Carvajal
—1—0—1	11 Partitura	45 6	J. Parra	G. Urquidi

NOVENA CARRERA.— 1.500 metros.— Indice: 21—31.— (Segunda de la Triple final).

0—6—0—0	1 Tipo Rico	57 14	J. Manríquez	H. Navarro
0—5—0—0	2 Bosquelina	56 11	G. Saavedra	R. Carvajal
5—0—6—0	3 Orituco	55 12	N. N.	U. Bravo
0—3—4—0	4 Flor de Lis	54 6	N. Bravo	U. Bravo
6—0—0—0	5 Chumilla	54 1	B. Parra	F. Parisi
0—5—0—0	6 La Estrambita	53 8	S. Arellano	F. Parisi
0—0—0—0	7 Muñeco	53 10	J. Borquez	O. Bernal
3—0—4—2	8 Rosita Chandis	53 16	S. Azócar	D. Bernal
— —6	9 Naguai	54 4	C. Astorga	S. Miceli
3—4—2—0	10 La Brava	52 2	I. Saavedra	R. Saavedra
0—3—3—0	11 Aromático	48 15	O. Cerda	R. Saavedra
5—2—4—6	12 Resala	52 13	G. Farfán	M. Maira
5—3—0—0	13 Asustado	51 3	C. Jorquera	E. Vidal
0—3—2—0	14 Fabulista	50 7	J. Monardes	E. Vidal
0—6—0—0	15 Kubala	48 9	J. Aliaga	G. Sarmiento
0—0—0—0	16 Buena Vista	47 5	L. Arquero	O. Leiva

CORRALES: 3 con 4; 5 con 6; 7 con 8; 10 con 11 y 13 con 14.

DECIMA CARRERA.— 1.500 metros.— Indice: 30—41.— (Tercera de la Triple final).

3—0—0—0	1 Marchamar	57 12	R. Pinto	R. Carvajal
4—0—0—0	2 Sweet Boy	57 3	E. Muñoz	O. Leiva
0—3—0—0	3 Bye Bye	47 15	J. Parra	O. Leiva
2—0—5—0	4 West Lady	56 4	E. Romero	E. Vidal
0—5—0—0	5 Magallanes	48 2	C. Jorquera	E. Vidal
0—0—0—0	6 Fortachín	54 9	I. Saavedra	H. Jara
0—6—2—0	7 Mad. Adele	53 8	J. Aliaga	G. Sarmiento
— —0—0	8 R. de Trébol	52 13	C. Astorga	G. Urquidi
0—0—4—0	9 Senilita	52 11	J. Borquez	S. Fuentes
5—4—3—0	10 Carissima	51 4	N. N.	E. González
0—2—6—4	11 Baritona	50 10	B. Parra	S. Arellano
5—3—2—3	12 Cimarrero	49 5

FUTBOLERIAS

Rangers contrató a Rodenack

Arturo Rodenack dejó con un palmo de narices a Audax Italiano. Pese a que tenía un principio de acuerdo con los dirigentes del club itálico, en orden a renovar su contrato con la entidad audacina, firmó por Rangers.

Rodenack es dueño de su pase. De tal modo que, al terminar su contrato con Audax, quedó en libertad de acción. Y únicamente lo ligaba al club itálico un compromiso moral. Lo mismo ocurrió hace algunas temporadas cuando militaba en Rangers, y pasó a Audax.

El asunto es que ahora Audax está con un tremendo problema de arquero, porque los audacinos no quisieron arreglar con Navello, que finalmente fue enviado a la Bolsa por Iberia. Por ésto es que rápidamente los itálicos buscan un arquero de mayor experiencia que el ariqueño, que es de la reserva. Las gestiones que hacen por Larrain podrían tener éxito de un momento a otro.

Rorenack, luego de firmar con Rargers y volver a sus antiguos pagos talquinos, va a pasar algunos días en la capital argentina.

PENDIENTE LA VENIDA DE LOS PARAGUAYOS PARA FERRO

La directiva de Ferrobádminton resolvió dejar pendiente la venida de los ex seleccionados paraguayos, Silvio Parodi y Epifanio Benitez. En el caso de este último, las conversaciones quedaron canceladas, toda vez que Benítez seguirá defendiendo el arco ferroviario en la próxima temporada.

LOS AUDACINOS TAPIA, VASQUEZ Y PEREZ POR WANDERINO VELASQUEZ

Están muy adelantadas las gestiones entre Audax Italiano y Wanderers para una importante transacción. El club porteño cede al arquero Velásquez, que tanto precisa Audax, y el instituto audacino cede a Vásquez, Tapia y Pérez. La transacción se hace ya sea en base a cierta cantidad de escudos o trueque con cesión de algunos jugadores.

FERNANDE VIAL QUIERE FUSIONARSE CON FERROBADMINTON

Dirigentes de Fernández Vial, de Concepción, se entrevistaron con el presidente de Ferrobadminton, Joaquín Dueñas, para solicitar la fusión de su entidad penquista con la ferroviaria. El timonel ferroviario les expresó —a manera de opinión personal— que más bien debían unirse en torno al postulante de Concepción al fútbol profesional. En todo caso, y como Ferrobádminton tiene asamblea general el 3 de abril próximo, en la que se elegirá nueva directiva, en ella se expondrá la petición de Fernández Vial.

FERRO GANO EN TOCOPILLA, 3-0 Y HOY JUEGA EN P. DE VALDIVIA

Ferrobádminton obtuvo su tercer triunfo en su jira por el norte. Venció en Tocopilla, por 3 a 0, en un match en que hubo problema de arbitraje. Esta noche el campeón de Ascenso jugará en Pedro de Valdivia. Los ferroviarios han ganado tres encuentros y perdido el mismo número. Han marcado 10 goles y también les han anotado, 10.

INTERESADOS EN EL MAGALLANICO LUIS LARRAIN

Varios clubes están interesados en el arquero magallánico, Luis Larraín. Audax y Coquimbo desean su concurso, aunque el club nortino también estaba interesado en el ex albiceleste, Ojeda.

NENE DEBUTA POR AUDAX

En el amistoso que Audax sostendrá el próximo domingo en Huachipato, debutará por el equipo itálico el forward brasileño Nené. Como se sabe, el citado joven valor carioca estará un período de un mes en el cuadro audacino, dentro del cual se resolverá sobre su transacción.

SILVIO BENITEZ ARREGLO CON FERROBADMINTON

Silvio Benítez revalidó su contrato con Ferrobádminton. El destacado arquero paraguayo, que se constituyó en importante aporte para el retorno de Ferro a la División de Honor, llegó a feliz término sus conversaciones con el timonel del club aurinegro, Joaquín Dueñas, para el nuevo trato económico que tendrá. Permanecerá hasta el domingo en la capital, para luego ir a arreglar asuntos personales en Asunción, y volver a incorporarse el 25 a Ferro.

De Núñez, el otro paraguayo que también tiene contrato con el campeón de ascenso, nada sabe el club ferroviario.

PACO MOLINA ASUME LA DIRECCION DE U. ESPAÑOLA

Unión Española reinicia sus entrenamientos bajo la dirección de su nuevo ocach, Paco Molina.

El club hispano tendría interés en Jorge Dagnino, que no está bien en O'Higgins. En todo caso, cualquier resolución se tomará de acuerdo al dictámen del nuevo director técnico.

VUELVE LA SELECCION

Luego de sus presentaciones en el sur, la Selección "B" vuelve a la capital, para descansar un poco, y seguir viaje al norte. El cuadro que está adiestrando Hugo Tassara tiene presentaciones pactados en Arica y Antofagasta.

INTERESANTES DECLARACIONES.— De visita en nuestra Redacción el colega Carlos Vergara, Jefe de Deportes del Diario "El Sur" de Concepción, nos hizo interesantes alcances a la postulación de Deportes Concepción al fútbol profesional, como integrante de la división de Ascenso. En la nota gráfica, el colega Vergara conversa con uno de nuestros cronistas.

Sólidos argumentos esgrime Deportes Concepción para ser aceptado en División de Honor

El nuevo club penquista lo tiene todo para cumplir con la finalidad de ser fiel representante de esa progresista ciudad. Toda la provincia está pendiente de la reunión del miércoles 23, fecha en que la Central dará su veredicto

Deportes Concepción, el nuevo grande del fútbol penquista el club que en poco más de 20 días presentó en el Estadio Regional a la selección soviética y la selección nacional, es uno de los aspirantes a integrar este año la División de Ascenso del Fútbol profesional y para conseguir esta sentida aspiración toda la ciudad se ha puesto en campaña, con su Alcalde a la cabeza, movimiento que ha tenido el éxito esperado.

¿Qué es Deportes Concepción?, se preguntarán nuestros lectores. Para los que no saben, podemos informarles que Deportes Concepción nació de la fusión de los clubes Galvarino, institución fundada el 2 de julio de 1911; Juvenil Unido, fundado el 2 de febrero de 1922; Deportivo Liverpool, fundado el 2 de enero de 1951 y el Deportivo Santa Fe, que data de 1952, justamente se fusionaron para dar vida al club que representa a la ciudad de Concepción y que por consiguiente tiene fecha de fundación el 2 de julio de 1911, la fecha en que fue creado el Deportivo Galvarino, el más antiguo de los cuatro clubes fusionados.

Para iniciar este movimiento que fue coronado por el éxito, intervino el señor Marcos Ramírez Marchant, Alcalde de Concepción, personalidad que citó a su despacho a todos los dirigentes deportivos de la ciudad, para sacar el acuerdo de fundar una institución que fuera fiel representante de los penquistas, ya que un año antes la fusión de Lord Cochrane y Fernández Vial no había resultado.

A solicitud del Alcalde Ramírez se formó una comisión que integraron los señores José Zenteno, Pedro Luengo, Carlos Garay, los directores de los diarios El Sur y La Patria, Iván Cienfuegos y Luis García, respectivamente; Ramón Guerrero, Alejandro Duque y Pedro González.

Esta Comisión se encargó de apersonarse a la Central de Fútbol y a la ANFA para reunir los antecedentes necesarios para la postulación a la División de Ascenso.

Junto a la Comisión antes mencionada se creó un Consejo Directivo, el que fue integrado por lo más representativo de la banca, el comercio y la industria.

Concepción es buena plaza para los espectáculos futbolísticos. Esto queda comprobado al hacer referencia que en 1965 en el Estadio Regional se registró una asistencia de 90.220 espectadores, que por concepto de entradas canceraron la suganente suma de E° 234.777,59. Todos estos espectáculos, entre los que se incluyeron un partido de Colo Colo, O'Higgins, la selección nacional y la presentación de los espectáculos de Hoch Soto "Patria Mía", fueron de la absoluta responsabilidad de Deportes Concepción y Lord Cochrane. Ahora, en lo que va de 1966, en dos partidos de selección soviética y selección nacional, han asistido 47.[illegible] espectadores.

Estos antecedentes los recopilamos de una conversación que tuvimos con Carlos Vergara, jefe de Deportes del diario El Sur de Concepción, un apreciado colega sureño, que manifestó que en Concepción hay inusitado interés por saber qué suerte correrá la postulación del nuevo club que de ser aceptado en la División de Ascenso, contará con el apoyo incondicional de toda la población.

ESTA NOCHE EN EL CAUPOLICAN:

Por segunda vez frente a frente Stevens y Moreno

Protagonizarán ambos el principal combate de la velada de boxeo profesional. El peleador argentino busca el desquite de la derrota que le infligió Stevens la temporada pasada

La presencia de Ricardo Moreno, peleador de amplios antecedentes, como que es tercero en el ranking argentino de la categoría pluma, constituye sin duda alguna la atracción mayor de la velada profesional que se cumple esta noche en el ring del Teatro Caupolicán. Moreno, tendrá como oponente en la principal pelea de la reunión a Godfrey Stevens, actual campeón chileno de los plumas y será una revancha de un combate que ambos sostuvieron en la temporada pasada y en el que se impuso Stevens por puntos, luego de una lucha pareja y de ribetes técnicos muy salientes.

GODFREY STEVENS: En un combate que se supone tendrá bastante jerarquía técnica, enfrentará a Ricardo Moreno, peso pluma, clasificado tercero en el ranking argentino.

Por el resultado anterior, la pelea de esta noche ofrece un atractivo especial, ya que servirá para que el peleador argentino demuestre como lo ha sostenido que tiene recursos suficientes como para ganar a Stevens. Este por su parte, tratará, según lo ha manifestado, de ratificar la superioridad que en el combate anterior logró a través de un fallo que le fue favorable.

En todo caso y al margen del resultado que se produzca esta noche, lo importante es que por la calidad de ambos rivales —perfectamente establecida en los respectivos records— puede anticiparse que será un buen combate, especialmente en lo que dice relación con el aspecto técnico, en el que tanto Stevens como Moreno, son de primerísima línea.

El programa completo de la velada es el siguiente: 4 rounds gallo: Manuel Gallardo con Ernesto Miranda; 4 rounds, liviano: Jorge Cruz con Juan Vargas (debutante). 6 rounds, mosca: Jorge Núñez con Julio Cofré; 6 rounds, liviano: Pedro Velasco con Nelson Carrasco, y 10 rounds, pluma: Ricardo Moreno con Godfrey Stevens.

HOCKEY-PATIN:

CON CHUECAS ESPAÑOLAS VIAJA AL SUDAMERICANO LA SELECCION CHILENA

El equipo completo parte mañana en la noche a Concepción, para quedar hospedado en el Gran Hotel de esa ciudad a la espera del campeonato

Mañana, a las 22.30 horas, vía Lit, parten a Concepción los jugadores de la Selección Chilena de Hockey-Patín, que dentro de seis días más deberá participar en el V Campeonato Sudamericano.

Los once jugadores chilenos que están a cargo del entrenador Domingo Tunzi y del ayudante Camilo Parra, seguirán en la ciudad penquista sometidos a un intenso plan de preparación.

La nómina de viajeros que será la avanzada al torneo, es la siguiente: Camilo Parra, ayudante del entrenador; Juan Sánchez y Sergio Jara, como arqueros; Jorge Ibáñez, Roberto Vargas, Alfonso Erazo, Hugo Valdivia, y Oscar Ahumada, como defensas y medios, y los delanteros Luis Soto, Carlos Soto, Manuel Llorenz y Eugenio Silva. El entrenador Domingo Tunzi viajará sólo el miércoles en la mañana. Toda la delegación nacional quedará hospedada en el Gran Hotel de Concepción.

Su último partido de precampeonato lo tendrá la selección chilena el miércoles 23, cuando enfrente al fuerte seleccionado de Huachipato en la cancha de Lord Cochrane, recinto en el cual se desarrollarán los encuentros del Sudamericano.

El material de juego tan escaso y difícil de conseguir, era uno de los problemas más serios para la Federación chilena. Afortunadamente se importaron 12 chuecas y 5 pelotas de procedencia española, las que ya están en nuestro país.

Siguen a la venta los abonos para las tres reuniones del Sudamericano, tanto en Concepción como en Santiago. Los aficionados capitalinos que deseen adquirir sus abonos pueden dirigirse a calle Alameda 1146, local 11.

El total de aposentadurías de que dispondrá el Gimnasio Lord Cochrane será de 1.[illegible]

"CHIPE" FESTEJA A CARLOS BOYD

El directorio, socios y amigos del Club Chile-Perú (CHIPE), ofrecerán esta noche una comida camaradería en honor de Carlos Boyd, presidente de la Confederación Sudamericana de Hockey, de la FIBA, y del Club Perú-Chile (PECHI).

Este agasajo se efectuará en la Hostería Quinta Colina, de Avenida Antonio Matta Nº 657.

La partida a Quillota ha sido fijada a las 21 horas, desde el costado norte del Mercado Central, donde habrá locomoción especial para los adherentes.

Los interesados en asistir a esta manifestación pueden solicitar sus adhesiones a los señores Víctor Serrano, teléfono [illegible]; Juan Miranda, teléfono 383648; Raúl Muñoz, teléfono 372705, y Renato Silva, teléfono 802889.

ASUMIO FUNCIONES NUEVO DIRECTORIO DEL VOLEIBOL

Durante una sesión extraordinaria de delegados, realizada ayer, el nuevo directorio de la Asociación de Voleibol de Santiago entró oficialmente en funciones. El presidente saliente, Guillermo Duarte Rojas, dio lectura a una memoria de las actividades de 1965 y la comisión revisora de cuentas hizo entrega de un informe con el estado de tesorería. De este modo se cumplió la transmisión del mando. Acto seguido el nuevo directorio que integran Rodolfo Kremer, presidente; Sergio Restovic, vicepresidente; Mario Zúñiga, secretario; Jorge Stark, tesorero y Antonio Casas, director, se constituyó y resolvió varios asuntos que estaban pendientes.

TORNEO ABIERTO.— Sólo hasta ayer jueves se recibieron en el local de la Asoc. Santiago las inscripciones para el campeonato abierto que debe iniciarse impostergablemente el sábado 26 del presente. En este torneo podrán intervenir todos los clubes afiliados a la dirigente metropolitana y los clubes que lo deseen, aunque no tengan filiación, además de equipos de industrias, colegios, fábricas, poblaciones. Sólo necesitan hacer una lista con los nombres de jugadores y cancelar los derechos correspondientes.

CURSO DE CAPACITACION.— El Cuerpo de Entrenadores de Voleibol tendrá a partir de este sábado un seminario de capacitación, el que será dictado por Alejandro Cabero, profesor de Educación Física especializado en voleibol que partirá becado en fecha próxima a Alemania. Cabero ha estado trabajando últimamente con los profesores alemanes que están cumpliendo en la capital y provincias cursos de atletismo y gimnasia en aparatos, y de ellos ha conseguido los últimos adelantos en gimnasia aplicada al deporte de la red alta.

Heriberto Flores, presidente del fútbol de la UT

La Rama de Fútbol de la Universidad Técnica del Estado en su última sesión nombró como presidente del Directorio a don Heriberto Flores del Fierro, destacado dirigente de la institución universitaria, quien además contará con un valioso y eficiente núcleo de colaboradores en la dirección de la Rama del fútbol profesional.

Actualmente, Universidad Técnica está formando para la presente temporada un equipo de elementos jóvenes y avezados. Contará con la participación de los alumnos de su Universidad y jugadores aficionados, los que serán dirigidos por un plantel técnico de reconocida capacidad, como lo son: Gracián Miño, Hugo Núñez, Julio Campos, Humberto Díaz y Luis Lillo.

Universidad Técnica se ha propuesto presentar en la próxima competencia de Segunda División, un cuadro de real jerarquía que deparará grandes satisfacciones a todos sus asociados y simpatizantes.

OSCAR AGUAYO, PRESIDENTE DE SAN BERNARDO

Oscar Aguayo fue elegido presidente general de San Bernardo Central, en el reciente acto eleccionario de dicha entidad. La directiva completa del club sanbernardino es la siguiente:

Presidente de la rama de fútbol, Juan Henríquez; 1er. Vicepresidente, Mario Irague; Segundo Vicepresidente, René Seguel; Secretario General, Alfredo Astudillo; Tesorero, Fernando Zúñiga; Secretario de Actas, Ricardo Arias; Secretario de Propaganda, Germán Ibarra; Delegado ante la Asociación Central, José Chomali; Delegado de Turnos, Enrique Herrera; y Directores, Carlos Paraguéz, Cecilio Brito, Ulimario González, Jorge Mella, René Anabalón y Eduardo Arenillas.

Copa Europa entra en fase semifinal

CANNES 17, (ANSA).— Los partidos de la semifinal de la Copa europea de los campeones (Manchester United-Partizan de Belgrado; Real Madrid-Internacional de Milán), serán jugados antes del 21 de abril. El partido eventual de desempate deberá disputarse antes del 27 de abril próximo.

Sigue torneo de básquetbol en la comuna Qta. Normal

Un gran campeonato de básquetbol está disputándose con equipos masculinos, femeninos y juveniles, en el Gimnasio Municipal de Quinta Normal, organizado por el Club Estudiantil de la Asociación quintanormalina.

El inmenso número de participantes y la calidad de los jugadores que integran los cuadros, es el mejor argumento para destacar lo interesante de su desarrollo.

Entre los quintetos que intervienen están Colo Colo, Laban y Chile-Brasil, de la Asociación Santiago, como también equipos de la comuna reforzados por figuras como Eugenia Lupayante, Cristina Faúndez, entre las damas.

Entre los varones están: Karoly Díaz, Santiago Pino, Juan Tobar, Jaime Encina, Eduardo Arismendi, Ricardo Alvarez, José Ruiz y otros. Este torneo se está realizando con tres reuniones a la semana. Los martes, jueves y sábado.

Los partidos programados para el sábado son los siguientes:

20.15 Chile-Brasil con Copep, femeninos.
21.15 Resto del Mundo con Juventud Andes, masculinos.
22.15 Conejos Azules con Ramón Leiva, masculinos.

Unión Americana goleó a dos buenos rivales

Con muy buenos resultados reinició sus actividades futbolísticas el club deportivo Unión Americana, de Santiago, al superar las dos últimas semanas a calificados rivales.

Su victoria más amplia la consiguió a costa de Melchor Concha y Toro, a quien goleó 6 por 1 en primera serie.

Siguiendo con su racha de goles, venció en primera división 5 por 0 a San José Unido; también a la segunda serie, 3 por 0. Sólo en tercera cayó derrotado por el concluyente score de 3 por 0.

COPA LIBERTADORES DE AMERICA

DOMINGO 20 DE MARZO

ESTADIO NACIONAL

20 HORAS

UNIVERSIDAD DE CHILE
UNIVERSIDAD CATOLICA

VENTA DE ENTRADAS: A los socios de Universidad Católica: socios abonados y 5 estrellas, Alameda 357-A. Cuatro, tres, dos, una y sin estrellas, Estadio Independencia, hoy de 15 a 19 horas. Sábado, de 9 a 18 horas.

Socios de la "U".— Se les atenderá en Santa Lucía 240, hoy de 15 horas adelante y mañana sábado, de 10 adelante. En el Estadio Nacional se venderán entradas al público en general a partir de las 18 horas del domingo.

PRECIOS DE LAS LOCALIDADES:

TRIBUNAS BAJO MARQUESINA	E° 10.—
" FUERA MARQUESINA	7.—
" PISTA	5.—
" ANDES	4.—
" PRIMERA	3.—
GALERIAS	2.—
IMPUESTOS	2.—

DAPROV

DIRECCION DE APROVISIONAMIENTO DEL ESTADO

CALZADO y VESTUARIO

Se solicita PROPUESTA PUBLICA Nº 39, por lo que se indica a continuación, destinado a la Dirección de Asistencia Social:

Ambos - Pantalones - Faldas - Chalecas
Sweater - Chales para Guaguas
Cuadros - Combinaciones - Slips
Camisetas - Corpiños - Calzón Guaguas
Poleras - Piluchos - Blusas - Delantales
Pecos Bill - Overoles - Camisas - Medias
Soquetes - Zapatos - Sandalias Plásticas

BASES y demás antecedentes pueden solicitarse en el Departamento de Adquisiciones, Sección Propuestas Públicas y Compras en el Extranjero, de esta Dirección, de 9.30 a 12 horas.

Las ofertas serán abiertas y leídas en presencia de los interesados en la Sala de Propuestas Públicas, ubicada en Amunátegui Nº 66, 4º Piso, el día

11 de Abril de 1966, a las 16.00 horas

EL DIRECTOR

IMPORTANTE: La Dirección de Aprovisionamiento del Estado, no aceptará alzas de precios superiores a los márgenes sustentados por la política económica del Supremo Gobierno.

Sociedad Constructora de Establecimientos Hospitalarios S. A.

PROPUESTAS PUBLICAS

PROVISION Y COLOCACION DE ARTEFACTOS DE ILUMINACION EN EL CONSULTORIO PERIFERICO DE HUALPENCILLO

Se solicitan propuestas públicas para la provisión y colocación de artefactos de iluminación en el Consultorio Periférico de HUALPENCILLO.

Los antecedentes se entregarán en el Departamento de Arquitectura, Ahumada 236 (7º piso), de 9 a 12 horas. Las propuestas se abrirán el día miércoles 30 de marzo de 1966, a las 11 horas, en las oficinas de la Gerencia, Presidente Ríos Nº 6 (4º piso).

Las firmas contratistas deberán tener al día su documentación en el REGISTRO de Contratistas.

EL GERENTE

SANTIAGO, 14 de marzo de 1966.

CASA DE LA OLLA A PRESION

REPUESTOS Y REPARACIONES PARA TODA OLLA NACIONAL O IMPORTADA.

TENDERINI 77

FONO 392494 (NO TIENE SUCURSAL)

Recuerde: Su olla en buen estado

MUNICIPALIDAD DE LAS CONDES

CONCURSO PARA PROFESORES

Llámase a Concurso para desempeñarse como maestros del Séptimo Año en la Escuela Municipal Nº 1 de Las Condes

REQUISITOS: Profesor de Estado o Normalista con curso de especialización para 7o año en los ramos científicos. Normalista con especialización en la asignatura para los ramos artísticos y técnicos.

SUELDO: El que fije el Ministerio de Educación por hora de clases en la Enseñanza Media del país.

1) Castellano 5 horas semanales;
2) Matemáticas, 5 horas semanales;
3) Ciencias Naturales, 3 horas semanales;
4) Ciencias Sociales e Históricas, 3 hrs. semanales
5) Inglés, 4 horas semanales;
6) Artes Manuales, 4 horas semanales;
7) Artes Plásticas, 2 horas semanales;
8) Educación Musical, 2 horas semanales;
9) Educación Física, 2 horas semanales.

El curso creado funcionará en las mañanas en el local del Colegio Nuestra Señora del Rosario N.o 44, frente al Estadio Italiano.

Las clases se iniciarán el lunes 4 de abril, a las 8 hrs. Los maestros oponentes pueden optar a uno o más ramos. Los antecedentes deben ser presentados hasta el 23 de marzo, inclusive, en que será cerrado el concurso, en la Oficina de Partes de la I. Municipalidad de Las Condes, Avenida Apoquindo N.o 3300, de 8.30 a 13.00 horas.

El Alcalde

LAS CONDES, 14 de marzo de 1966.

ALAMOS: LOS PARAGUAYOS HICIERON PRIMAR SU CONDICION DE LOCALES

Si los jugadores de Universidad Católica venían abatidos, más lo estaban los integrantes de la "U", que en dos partidos sólo consiguieron un punto, viendo peligrar así su chance a la clasificación en la Copa Libertadores de América. Al igual que los defensores cruzados, los del "Ferrocarril" venían agotados por el esfuerzo de la noche anterior. Todos traían regalos para sus familiares, entre los que predominaban arcos y flechas indios confeccionados en cuero.

HABLA EL "COACH" AZUL

Luis Alamos, entrenador del campeón chileno, dijo entre otras cosas, que la actuación de su cuadro no debía estimar baja, ya que se enfrentó a equipos que hicieron brillar su condición de local, con la complacencia de los jueces, tanto argentinos como uruguayos. Cierto es que algunas piezas claves no estuvieron afortunadas, pero sin un poco de suerte no podíamos traernos más un punto, el calor consumió contra nosotros, especialmente en el 2º partido, donde sin jugar bien no debíamos perder.

CARLOS GANGAS

Luego Carlos Gangas, último elemento que reemplazó a Olenik a los 40' del partido con Olimpia, no quedó conforme con su cometido y manifestó: "Tenía tantas ganas de jugar, que al ingresar al campo me esforcé al máximo en las primeras incidencias y a los pocos minutos me sentí agotado. El calor era insoportable".

MARCOS

Rubén Marcos, que venía muy golpeado, y resentido de una lesión, dijo en el aeropuerto: "no debimos perder ante Olimpia. Jugamos de igual a igual, pero ellos tuvieron más fortuna que nosotros. De habernos salido un gol en la primera etapa otro habría sido el resultado final. Nuestro entrenador planificó bien el match, pero los imponderables del fútbol dieron lo contrario. En cuanto a nuestra clasificación, no todo está perdido. Esperaremos los resultados de los últimos partidos para saber nuestra suerte".

EL MEJOR SALUDO.— Tito Fouilloux, capitán de la U C fue recibido en el aeropuerto por su novia, Marcia Mossó.

Maltrechos físicamente llegaron los integrantes de las "UES"

Opinión unánime de los viajeros: "No se puede jugar al fútbol, con 38 grados de calor y con clima asfixiante de Asunción. Jugadores paraguayos aprovecharon bien su condición de local, ante la complacencia de los jueces, primero de Argentina y luego, de Paraguay

A las 14,40 horas de ayer llegaron a Los Cerrillos, vía Varig, los componentes de las delegaciones de Universidad de Chile y Universidad Católica, que fueron a Asunción a cumplir sus compromisos frente a Olimpia y Guarani, y que corresponden al Grupo "C" de la Copa Libertadores, el que dominaban los grupos familiares, dio la bienvenida a los ilustres viajeros.

Los trámites de policía y aduana fueron rápidos, pese a lo numeroso de ambas delegaciones. Suerte para los jugadores, que sólo querían salir luego del puerto aéreo, para juntarse con sus seres queridos, muchos de los cuales lograron penetrar hasta las oficinas de aduana para saludar a dirigentes y jugadores.

Los jugadores de Guarani, alegremente celebran el tercer gol de su cuadro. En el suelo, vencido, Vallejos el arquero de Universidad Católica, simboliza el desconcierto propio de su equipo. Contraste del subcampeón chileno, que debe entenderse es lógico, ya que aún como equipo no está solidificado futbolísticamente.
(Foto gentileza de Ramón Adorno, Asunción)

A primera vista se podía advertir que los defensores de ambas universidades no venían contentos y sólo los animaba la satisfacción de estar de nuevo en el terruño. En sus primeras declaraciones, dirigentes, entrenadores y jugadores estuvieron de acuerdo en manifestar que en Asunción no se puede jugar dos partidos seguidos. En la primera jornada todo salió bien, pero ya con varios días de estada se siente el cambio de clima, lo que afectó por parejo a todos los integrantes de los cuadros universitarios.

Todos los jugadores venían agradecidos de las atenciones recibidas fuera de la cancha, porque lo que es dentro de ella los amigos paraguayos procedieron sin contemplaciones, haciendo prevalecer su condición de dueños de casa, especialmente en los partidos del miércoles, donde contaron con la complicidad de los jueces uruguayos.

Durante los siete días que los jugadores estuvieron en Asunción, el que menos bajó, bajó cuatro kilos, lo que da una idea de lo inclemente del clima asunceño, que prácticamente ahogó a muchos de los integrantes de las "UES".

YO PIENSO QUE..

por JORGE FERNANDEZ

El fútbol, a pesar de ser también tiene lógica. Los resultados producidos la noche del miércoles último en Asunción, sirvieron para confirmarlo. Por mucho que nos haya entusiasmado la excepcional carrera que logró Universidad Católica, ante Olimpia, no podíamos dejar de considerarla como un resultado sorpresivo y, mas aún, muy por encima de lo que puede conseguir en esos momentos el elenco chileno. Con ello no pretendemos desconocer la calidad del triunfo ni tampoco negar el excelente fútbol que había logrado mostrar Universidad Católica. Un fútbol lleno de agresivo, veloz, de mucho ingenio, muy cambiante, de mucho "toque" de pelota, en fin, un fútbol que debe entenderse como el que mejor acomoda a las condiciones físicas-técnicas del jugador chileno.

Pese a todo lo vertido, que es esto, es aventurado suponer siquiera, que lo conseguido por la Católica es ya definitivo, que ello significaría desconocer que el estilo de juego del cuadro, su manera de jugar, responde a un proceso gradual, cuyos frutos no pueden alcanzarse de un día para otro, sino que por este, es el resultado tan sorprendente que, sin haber cumplido el equipo superar el proceso lógico de consolidación futbolística, fuera derrotado a Olimpia en su propia tierra. Pero en esto, como es natural, una superación indudable de todo el cuadro hubo también algunos individuales muy superiores a lo previsible, como sucedió, por ejemplo, con Juan Barrales, muchacho de grandes condiciones, pero aún verde y que, no obstante esto, jugó con una seguridad y una calidad propia de un jugador ya consagrado internacionalmente.

Sin embargo, no era lógico suponer que Barrales pudiera repetir su excepcional tarde, como no era lógico, tampoco, que el equipo entero tuviera tal fortaleza anímica como para que lograra pasar por encima de un clima "endemoniadamente" adverso, de rivales que buscaban a toda costa un triunfo, e incluso del claro desgaste que mostraban valores determinantes, como es el caso de Tobar, Gallardo, Prieto y Fouilloux.

Como frente a Guarani, no jugó Barrales más allá de lo que es capaz, e incluso se asegura que bajó un poco; como también Vallejos tuvo los errores propios de un arquero inexperto y como todo el equipo "sintió" anímicamente las lesiones de Tobar, Gallardo, Prieto y Fouilloux, fue lógico que el rendimiento de todo el conjunto fuera menor, y, consecuencialmente lógico también que cayera ante el subcampeón paraguayo.

No puede hablarse entonces de que Universidad Católica hubiera fracasado porque no venció a Guarani, o que se hubiera detenido en su marcha hacia arriba. Más propio es insistir en que el equipo aún no se ha solidificado futbolísticamente, y que mientras ello no ocurra estará expuesto a sufrir los contrastes propios de su condición de equipo que está recién materializando en la cancha, lo que teóricamente idearon sus directores técnicos.

La "U", en cambio, hizo lo que lógicamente se suponía que pudiera hacer, considerado el momento de declinación que vive el equipo. Así como ganó aquí en Santiago a Guarani, era presumible que lograra un poco menos en Asunción, como también era atendible que si no pudo vencer como local a Olimpia, tampoco pudiera derrotarlo allá en su campo. No hubo, entonces, en esto, sorpresa alguna, ya que los problemas del cuadro de Alamos van mucho más allá de una saturación futbolística, como se ha insistido, o de un quiebre anímico, sobre el cual también se ha especulado bastante.

Algo de esto hay, pero a nuestro modo de ver, es solo un aspecto, y no el más vital del asunto. Lo básico, es que la "U", manteniendo una buena dosis de pundonor, de fuerza, de voluntad y de espíritu de lucha, ha perdido totalmente su línea de juego. Para ser más preciso, la "U" logró un poderío excepcional, no en razón de la capacidad individual de sus integrantes, sino, fundamentalmente, en relación directa con el ajuste que estas individualidades consiguieron en un momento determinado. Propiamente, la U. de Chile fue un EQUIPO, un buen equipo, que jugó siempre en función de tal y sin poder mayormente a la influencia o gravitación que en el cuadro pudieran ejercer sus valores más capaces. Esta condición de cuadro sólido, de notable equilibrio entre defensa y ataque, le dió a la "U" un poderío que en nuestro medio nadie ha alcanzado todavía, pero que lamentablemente se ha ido perdiendo no bien se perdió esa conciencia de equipo.

También es importante aclarar de una vez por todas, que no es exacto por lo menos en estos momentos, que la "U" tenga un plantel de estrellas muy superior al resto. Esto se aclara con una sola pregunta ¿cuántos jugadores de la "U" son en estos momentos indispensables en la Selección Nacional?. Fuera de Marcos y Leonel, no creemos que ninguno.

Habiendo perdido la "U" su característica de equipo y no contando con valores de gran capacidad —salvo uno o dos— ¿puede estimar se lógico que hubiera empatado con Guarani y perdido con Olimpia, en las circunstancias climáticas y otras adversas en que tuvo que jugar? La respuesta es obvia y sobre ella preferimos no insistir.

En cambio insistiremos en que la baja del cuadro es esencialmente de corte futbolístico y en ella, debe englobarse como aspecto básico, la clara incapacidad del ataque, cuya muestra más palpable la dan las cifras: 4 goles en 5 partidos y de ellos 2 de tiro libre.

Arbitros de Recoleta eligieron directiva

El 2 de marzo en reunión de Consejo, se eligió la directiva para el año en curso de la Asociación de Arbitros de Fútbol de Recoleta.

El nuevo directorio lo preside Juan Barrientos Oyarzún, ocupando los cargos restantes los siguientes miembros: Vicepresidente, Carlos Toro Toro; Secretario Nolberto Mancilla Bracho; Tesorero, Vicente Martínez Gutiérrez; Director, Alejandro Salas Soto.

DAPROV

DIRECCION DE APROVISIONAMIENTO DEL ESTADO

Propuesta Privada Nº 20

500.000 JUEGOS DE MATERIAL DIDACTICO, METODO CUISENAIRE

Para la Subsecretaría de Educación

CADA JUEGO COMPUESTO POR

1 Pieza de 10 cms. largo por 1 cm2, color naranja
1 Pieza de 9 cms. largo por 1 cm2, color azul
1 Pieza de 8 cms. largo por 1 cm2, color café
1 Pieza de 7 cms. largo por 1 cm2, color negro
1 Pieza de 6 cms. largo por 1 cm2, color verde oliva
1 Pieza de 5 cms. largo por 1 cm2, ,, amarillo limón
1 Pieza de 4 cms. largo por 1 cm2, ,, morado rojizo
1 Pieza de 3 cms. largo por 1 cm2, color verde
1 Pieza de 2 cms. largo por 1 cm2, color rojo
1 Pieza de 1 cm. largo por 1 cm2, color blanco

BASES y demás antecedentes pueden solicitarse en el Departamento de Adquisiciones, Sección Propuestas Públicas y Compras en el Extranjero, de esta Dirección, de 9.30 a 12 horas.

Las ofertas se recibirán en la Oficina del señor Director, (Amunátegui Nº 66, 1er. Piso), el día

21 de Marzo de 1966, hasta las 12 horas.

EL DIRECTOR

IMPORTANTE: La Dirección de Aprovisionamiento del Estado, no aceptará alzas de precios superiores a los márgenes sustentados por la política económica del Supremo Gobierno.

MUNDIAL DE BASQUETBOL:

Brasil en Antofagasta, Rusia en Curicó y EE. UU. en Valdivia, "Cabezas de Serie" en el Sorteo

Yugoslavia, Panamá y Paraguay, en la serie de Brasil; Puerto Rico, España y Argentina, en la de Rusia y Perú; Bulgaria y México, en la de Estados Unidos

Con el sorteo de las series, ceremonia realizada ayer a mediodía en el Hotel Carrera, se inició oficialmente el Campeonato Mundial Extraordinario de Básquetbol que es organizado por la Federación Chilena, torneo que se cumplirá del 16 al 31 de abril próximo en el Estadio Nacional, habilitado especialmente para este magno certamen.

La ceremonia de ayer fue presidida por el presidente de la Zona Sudamericana de la FIBA, señor Carlos Boy Sarmiento. En la mesa de honor acompañaron al alto dirigente mundial del básquetbol, Carlos Spoerer, miembro del Comité organizador; Enrique Barros, Subdirector del Departamento de Deportes del Estado; Alberto Labra, presidente del Consejo Nacional de Deportes; Miguel Betinyani y Carlos Salamovich, miembros, ambos, del Comité organizador.

CEREMONIA INAUGURAL

Sabino Aguad, presidente del Comité Ejecutivo y presidente de la Federación, abrió la reunión, refiriéndose a la solemnidad del acto e hizo un recuento de lo realizado hasta el momento, remontándose a los días en que el básquetbol chileno fue honrado con la designación de realizar el Mundial Extraordinario, acontecimiento ocurrido en Tokio, durante la realización de los Juegos Olímpicos.

A continuación del señor Aguad hizo uso de la palabra el señor Carlos Boy Sarmiento, dirigente que dio lectura a las ordenanzas de la Federación Internacional, con respecto al sorteo de las series y a la confirmación de los países cabezas de serie.

SE INICIA EL SORTEO

Al miembro del Comité organizador, Carlos Spoerer, le correspondió ordenar las boletas con los nombres de los países que entrarán al sorteo y por consiguiente echar a una caja estos papelitos para que los señores Miguel Betinyani y Carlos Salamovich los sacaran y fueran integrando los tres grupos.

Previo al sorteo se dieron los nombres de los países que serán cabezas de serie. En el Grupo "A" lo sería Estados Unidos; en el "B", Rusia, y en el "C", Brasil. Luego se sorteó el segundo cabeza de serie, lo que dio el siguiente resultado: Perú al A, Puerto Rico al B, y Yugoslavia al C. Entre los postulantes quedaron dos países europeos, España y Bulgaria, dos centroamericanos, México y Panamá, y dos sudamericanos Argentina y Paraguay, los que entraron seguidamente al sorteo correspondiente.

Finalizado este sorteo, las series quedaron integradas, la "A", por EE. UU., Bulgaria, Perú y México; la "B", por Unión Soviética, España, Puerto Rico, Argentina, y el "C", por Brasil, Yugoslavia, Panamá y Paraguay.

Ahora en relación al lugar donde se cumplirán las series eliminatorias, el orden es el siguiente: en Antofagasta se realizarán los partidos del Grupo "C"; en Curicó los del Grupo "B", y en Valdivia los del Grupo "A".

Terminado el acto se escucharon en el Salón de los Embajadores del Hotel Carrera, encontrados comentarios sobre la chance de los equipos en sus series. Carlos Boy Sarmiento, máxima autoridad del básquetbol presente en el sorteo, comentó: "La serie en que deberá actuar Perú es de sumo difícil, pero creo que para ese momento la selección de ese país estará bien preparada". Otro de los personajes que escuchamos fue Stephan Spandarian, entrenador del seleccionado nacional. El coach soviético dijo: " Las tres series son difíciles y no es posible vaticinar resultados. Ahora en lo que respecta a Rusia, creo que debe clasificarse, por antecedentes, junto a Puerto Rico, sin desconocer los méritos de España y Argentina.

Antes de retirarse los asistentes a la reunión-sorteo, fue descubierto el afiche oficial del Campeonato Mundial Extraordinario, dibujo que mereció la general aprobación, tanto de dirigentes nacionales ,como también de miembros del Cuerpo Diplomático, presentes en el acto.

LAS TRES SERIES DE CLASIFICACION

Luego de realizado el sorteo en el Salón de Embajadores del Hotel Carrera, la ubicación de los elencos que entran en la etapa de clasificación del Campeonato Mundial Extraordinario de Básquetbol, quedó como sigue:

SERIE A VALDIVIA	SERIE B CURICO	SERIE C ANTOFAGASTA
Estados Unidos	Unión Soviética	Brasil
Perú	España	Yugoslavia
Bulgaria	Puerto Rico	Panamá
México	Argentina	Paraguay

MOMENTO CUMBRE.— Carlos Boy Sarmiento, Vicepresidente de la Federación Internacional de Básquetbol, hace uso de la palabra en la solemne sesión que inició el Campeonato Mundial Extraordinario. Lo acompañan en la mesa de honor, Carlos Spoerer, Sabino Aguad, Enrique Barros, Alberto Labra y Miguel Betinyani, los dos primeros miembros del Comité Organizador; Subdirector del Departamento de Deportes del Estado; Presidente del Consejo Nacional de Deportes y miembro del Comité Organizador, respectivamente.

VIDAL: EL DIA DE ESPERA COMPROMETIO NUESTRA CHANCE

A la llegada de los jugadores de Universidad Católica al recinto de la policía internacional, tuvimos oportunidad de conversar brevemente con varios de ellos, e, incluso, con el entrenador Luis Vidal. Todos coincidieron en manifestar que el clima los ahogó en la noche que enfrentaron a Guarani. El primero en dar su versión fue el coach Vidal: "El partido con Guarani pudo tener otro resultado, si se hubiera jugado antes. Ese día perdido —martes—, terminó por minar la resistencia de los jugadores. Además, está lo más importante, los paraguayos entraron a la cancha conjurados a ganar como fuera. Esto de como fuera lo interpretamos que la pelota no contaba para ellos, ya que en los primeros 15 minutos emplearon una táctica de ablandamiento que les dio resultados. Gallardo, Tobar, Prieto e Ibáñez pueden dar fe de esto que digo, especialmente Gallardo, que fue un mero espectador en el segundo tiempo."

El zaguero centro cruzado, Washington Villarroel, de buen desempeño ante Olimpia, nos manifestó: "El triunfo ante Olimpia fue magnífico, pero nos dejó casi listos para caer ante Guarani. El esfuerzo de jugar en ese clima minó nuestras reservas. Nunca antes había jugado con 38 grados de calor, y creo sinceramente que con esa temperatura no se puede practicar deporte. Además, sin pretender justificar la derrota ante Guarani, debo dejar establecido que los paraguayos jugaron muy bien, prodigándose de una manera notable".

Julio Gallardo, que brillara ante el campeón paraguayo, Olimpia, mostraba su desánimo, hundido en un sillón. Para él, al menos por ahora, terminó la Copa, ya que es seguro que no podrá formar frente a la "U", el domingo. Nos dijo Gallardo: "Imagínese mi alegría luego del triunfo, pero esta satisfacción me duró poco ya que ante Guarani me lesioné, y creo no podré jugar en varios días. Mala suerte, pero espero recuperarme pronto."

El domingo jugarán la "U" y la UC

Según lo dispuso y comunicó ayer telegráficamente la Confederación Sudamericana, el partido que resta jugarse entre las Universidades, se llevará a efecto, el próximo domingo, a las 21,30 horas. Conforme a las bases de la competencia del Torneo Libertadores de América, a la misma hora en que deben enfrentarse la "U" y la UC, deben hacerlo también en Asunción, Olimpia y Guarani.

Se aclaró también, que en caso de producirse un empate en la clasificación final, no se resolverá dicha igualdad por el gol average, sino que se irá a una rueda extra por puntos en la que jugarán todos con todos en terreno neutral.

Nuevo aniversario

Con una gran comida de camaradería celebró sus 21 años de vida el popular Club Deportivo Capri.

La fiesta fue amenizada por la orquesta que dirige Kiko Arozamena. Entre los actos aniversarios se procedió a elegir la nueva directiva.

Esta quedó integrada como sigue: presidente, Carlos Morales; vicepresidente, Manuel Godoy; secretario, Carlos Bouyer; prosecretario, Pedro Parra; tesorero, Manuel Briones; protesorero, Juan Campos; directores: Eduardo Arce, Jorge Sotelo, Sergio Lizama, Manuel Cárdenas y Héctor Medina.

PIERO DEL PAPA AL VENCER A RINALDI: "BOXEADOR DEL MES"

NUEVA YORK, 6.— (UPI) — La Revista "The Ring", nombró "Boxeador del Mes" al pugilista italiano Piero del Papa que conquistó la corona de los mediopesados de Europa al vencer por puntos a su veterano compatriota Giulio Rinaldi.

La última clasificación quincenal de púgiles, por categorías, hecha por "The Ring" es como sigue:

PESADOS: Campeón: Cassius Clay. 1: Ernie Terrell. 2: Zora Folley. 3: Doug Jones. 4: Karl Mildenberger (Alemania). 5: Amos Lincoln. 6: Floyd Patterson. 7: Henry Cooper (Gran Bretaña). 8: Thad Spencer. 9: George Chuvalo (Canadá). 10: Amos Johnson.

MEDIOPESADOS: Campeón: José Torres (Puerto Rico). 1: Wayne Thornton. 2: Mauro Mina (Perú). 3: Bob Foster. 4: Chic Calderwood (Escocia). 5: Roger Rouse. 6: Eddie Cotton. 7: Piero del Papa (Italia). 8: Gregorio Peralta (Argentina. 9: Johnny Persol. 10: Giulio Rinaldi (Italia).

MEDIANOS: Campeón: Dick Tiger (Nigeria). 1: Nino Benvenuti (Italia). 2: Gomeo Brennan (Bahama). 3: Don Fullmer. 4: Stan Harrington (Hawaii). 5: Joey Archer. 6: Luis Folledo (España). 7: Sandro Mazzinghi (Italia). 8: Rubin Carter. 9: Johnny Morris. 10: Yoland Leveque (Francia).

WELTERS: Campeón: Emile Griffith. 1: Luis Rodríguez (Cuba). 2: Brian Curvis (Gales). 3: Manuel Gonzáles. 4: Curtis Cokes. 5: Ted Whitefield. 6: Eddie Pace. 7: Fortunato Manca (Italia). 8: Willie Ludick (Sud Africa). 9: Stan Hayward. 10: Jean Josselin (Francia).

WELTERS JUNIORS: Campeón: Carlos Hernández (Venezuela). 1: José Napoles (México). 2: Adolph Pruitt. 3: Eddie Perkins. 4: Willie Quatur (Alemania). 7: Jonny Santos. 8: Juan Sombrita (España). 9: Sandro Leopoldo (Italia). 10: Makoto Watabane (Japón).

LIVIANOS: Campeón: Carlos Ortiz. 1: Ismael Laguna (Panamá). 2: Nicolino Locne (Argentina). 3: Maurice Cullen (Gran Bretaña). 4: Sugar Ramos (México). 5: Paul Amstead. 6: Angel Robinson García (Cuba). 7: Frankie Narváez. 8: Percy Hayles (Jamaica). 9: Bunny Grant (Jamaica). 10: Ray Adigun (Nigeria).

LIVIANOS JUNIORS: Campeón: Gabriel (Flash) Elorde (Filipinas). 1: Carlos (Teo) Cruz (República Dominicana). 2: Johnny Bizzarro. 3: Kid Tano (España). 4: Teruo Kosaka (Japón). 5: Love Allotey (Ghana). 6: Kang Suh Il (Corea). 7: Alfonso Frizer (Panamá). 8: René Barrientos Filipinas). 9: Vicente Derado (Argentina). 10: Danny Valdéz.

PLUMAS: Campeón: Vicente Saldívar (México). 1: Carlos Cañete (Argentina). 2: Mitsunori Seki (Japón). 3: Hoyard Winstone (Gales). 4: Ricardo Moreno (México). 5: Richard Sue. 6: Bobby Valdéz. 7: Hiroshi Kobayashi (Japón). 8: Floyd Robertson (Ghana). 9: Raúl Rojas. 10: Alex Benítez.

GALLOS: Campeón: Fighting Harada (Japón). 1: Eder Jofré (Brasil). 2: Joel Medel (México). 3: Alan Rudkin (Gran Bretaña). 4: Jesús Pimentel. 5: Tommaso Galli (Italia). 6: Bernardo Caraballo (Colombia). 7: Katsuo Saito (Japón). 8: Babo Lorona (Filipinas). 9: Valdemiro Pinto (Brasil). 10: Lionel Rose (Australia).

MOSCAS: Campeón: Salvatore Burruni (Italia). 1: Hiroyuki Ebihara (Japón). 2: Horacio Accavallo (Argentina). 3: Katsutoshi Takayama (Japón). 4: Walter McGowan (Escocia). 5: Pone Kingpetch (Tailandia). 6: Rocky Gatellari (Australia). 7: Puntip Keousuria (Tailandia. 8: Kiyoshi Tanaba (Japón). 9: Alacrán (Efren Torres (México). 10: Thongchai Supasamuth (Tailandia).

Festival homenaje a Raúl Palma "Siempre en Domingo", 20, Teatro Caupolicán

Significativa acogida alcanza en todos los círculos artísticos de Santiago, la iniciativa de Radio del Pacífico C.B. 82, cuyas populares audiciones "Las Veladas Inolvidables de Don Damián" y "Cabalgata Estelar", el domingo 20 de la presente semana, en el Teatro Caupolicán, realizarán un brillante festival-homenaje a Raúl Palma, creador de "Siempre en domingo", humanitarista audición que durante cuatro años consecutivos ha asistido a las personas solitarias que yacen en lechos de enfermos en los Hospitales de Santiago.

Bien merecido el homenaje a Raúl Palma, que con su "Siempre en domingo" logro formar legiones de seres caritativos que en los Hospitales atienden a los enfermos solitarios. En el programa del domingo 20 en el "Caupolicán", actuarán: Orlando Godoy y su Compañía "Las Inolvidables Veladas de Don Damián", Hugo Ortega y su "Cabalgata Estelar", Max Enrique Miranda y su Compañía de Radio-Teatro, Jorge Boudon-Héctor Santelices con su graciosa "Parándula Musical" y el show de variedades encabezado por Maritza y Rafael Peralta, los grupos musicales coléricos "Los Picapiedras", "Los Youngers", Los Red Junior, Orquesta Sonora "Los Palacios", Trío "Los Diamantes del Sol", El Charro Negro, Benjamín Contreras, Arnoldo Oyarzún, Hernán Cáceres, Alfredo Beltran, Carlos Morán, Alex Zúñiga, Aledebarán Benito y su conjunto de bailes y danzas de Chile, Arturo Martínez, El Hombre Palaro, el huaso de los versos Mario González, El Gaucho Giraldo, Ernesto Urra y otros.

GRAN EXITO: CIRCO "LAS AGUILAS HUMANAS". HOY, 2 ESPECTACULOS EN ALAMEDA Nº 1461

Dedicada a los niños de Santiago, la última temporada de Chile del agredado y magnífico Gran Circo **LAS AGUILAS HUMANAS 1966**, necesariamente, el mundo infantil respondió con vehemente entusiasmo.

Muchedumbres superiores a 20 mil asistentes, se registraron en las triples funciones del sábado 12 y domingo 13, en la hermosa Carpa Moderna de Alameda 1461, entre Amunategui y San Martín, fantásticamente iluminada con todos los coloridos y alegrías del verdadero circo clásico bajo carpa.

Elegantes pulsarios franceses **DAFNE Y APOLO**, aportan señorío y distinción artística al redondel de Alameda 1461.

El Nuevo Circo **LAS AGUILAS HUMANAS 1966**, desarrollará la más exitosa temporada en Alameda N.o 1461, en mérito al propio peso y enverradura artística de su magnífico elenco internacional encabezado por The Mitchell Bros, skaterrollers, patinadores sobre ruedas, magistralmente asombrosos en sus acrobacias cómicas y bailes nueva ola; Dafne y Apolo, pulsarios franceses; "Les Dorval", rolletas aéreos franceses en pedestal alto; Gimar, trapecista uruguayo de cabeza abajo; Teddy, impresionante alambrista norteamericano; "El Relampago del Alambre"; los graciosos cómicos "Los Cuatro Brujos", Chaplin Malabarista; el grupo trapecistas españoles "Los Castillas", con el gracioso y arriesgado Chaplin Volador; los grupos selváticos, domador suicida Capitán Marek enfrentando a los diez leones africanos todos juntos en el redondel de acero; alemán Franz Schumann, con "Jumbo" y "Dumbo", divertidos elefantes coléricos; Miss Gladys Walton, hermosa ecuestre británica, con los seis caballos anglo-árabes en libertad; Arabe Atak Jasiff, con los dromedarios y camellos asiáticos; los ponies de Shetland, cebras rayadas de Australia, que encantan a los niños.

En resumen, gustador, alegre y muy simpático, el gran Circo de Alameda 1461, con los fondos musicales de la Sonora Cuba, de 22 instrumentistas.

Hoy viernes 18, ofrece dos funciones diarias: vermut 6.40 y noche 9.40. Los niños, admisión con medios boletos a mitad de precios.

Mañana sábado 19, tres funciones con matiné infantil a las 3 de la tarde; igualmente el domingo 20, también triples programas con matiné a las 3 de la tarde.

TEATROS

ANTONIO VARAS, Morandé 23 (61200). — 19.15 horas: Mimos de Noisvander presenta "Catalpiin". Espectáculo comico musical.

CAPOLICAN, San Diego 840 (82437). — 21.45 horas. — Boxeo Internacional: Godfrey Stevens (chileno) con Ricardo Moreno (argentino).

SILVIA PINEIRO, Tarapacá 1181. (89352). — 19.10 horas: "Angeles en desgracia".

MARU, Huérfanos 786 (397907). — 19.15 y 22.15 horas: Cía. Leguía-Córdoba, "Cuando te cases me cuentas".

PETIT REX, Huérfanos 735 (31144). —19.10 horas. Cía. de Comedias. Susana Bouquet. Presenta: "Bajo el Signo de Tauro".

LA COMEDIA, Merced 349 (391523) — 18.30 horas: Istus presenta: "Lenta Danza en el Patíbulo" de William Hanley.

CIRCOS

CARPA MODERNA, Alameda 1461 (60770). — 18.45 y 21.45 horas: Circo Las Aguilas Humanas 1966.

REVISTAS

COUSIÑO, San Ignacio 1249 (30657). —19.30 y 22.30 horas: Cía. de Revistas "Humoresque".

OPERA, Huérfanos 837 (30176). — 19, 21.40 y 23.15 horas: Cía. de Revistas Musicales Bim Bam Bum, presenta: "Very Sexy".

GUIA DEL ESPECTADOR

PICARESQUE, Recoleta 348 (372606) —19.30 y 23 horas: Cía. de Revistas Strip-Tease.

CINES
HORARIO FIJOS

CALIFORNIA, Irarrázaval Nº 1564 (498061). — 17, 19.45 y 22.30 horas: El senador Rebelde. Not. y agregados. Mayores de 18 años.

CENTRAL, Huérfanos 930 (33555). — 14, 16.15, 19 y 22 horas: Cómo asesinar a su esposa. EE. UU., comedia, cómica. Mayores de 18 años.

DUCAL, Agustinas 777 (35375). — 14.30, 18.15 y 22 horas: La novicia rebelde. EE. UU., comedia, Musical. Mayores y menores.

EGAÑA, Los Guindos 3368 (471026) —19 y 22 horas: Jugaretas de cupido. EE. UU. Comedia Mayores 14 años.

EL GOLF, Apoquindo 614 (480046) — 19.15 y 22.15 horas: El magnífico cornudo. Italiana. Comedia. Cómica. Mayores de 21 años.

ESPAÑA, 14, 16.15, 19 y 22 horas: Los tarantos. Española, drama, musical, colores. Mayores de 14 años.

GRAN PALACE, Huérfanos 1176 (60082). — 17.30 y 21.30 horas: Mi bella dama (My Fair Lady). Not. y agregados. Mayores y menores.

HUERFANOS, Huérfanos 930 (Fono 33555). — 14, 16.15, 19 y 22 horas: El magnífico cornudo. Italiana, comedia, cómica. Mayores de 21 años.

LAS CONDES, Noruega 6316 (484067). — 19 y 22.15 horas: Las muñecas. Italiana. Comedia. Mayores 21 años.

LAS LILAS, J. de Dios Vial 1299 (43116). — 18.45 y 22.15 horas: Tres noches de amor. Italiana. Cómica. Mayores de 21 años.

LIDO, Huérfanos 680 (34366). — 13.30, 16, 19 y 22 horas: Genkhis Khan. EE. UU., acción, colores. Mayores de 18 años.

LO CASTILLO, Vitacura Nº 2284 (481981). — Cerrado por reparaciones.

METRO, Bandera 137 (83361). — 13, 16, 19 y 22 horas: Adiós ilusiones. (El jugador audaz). EE. UU., aventuras. Mayores de 18 años.

ORIENTE, Pedro de Valdivia 099 (41245). — 19 y 22 horas: El magnífico cornudo. Italiana. Comedia. Cómica. Mayores de 21 años.

PEDRO DE VALDIVIA, Pedro de Valdivia 1713 (43948). — 18.30 y 22.15 horas: 007 contra Goldfinger. EE. UU. Acción. Mayores 14 horas.

REX, Huérfanos 735 (31143—31144) — 15, 19 y 22 horas: Diez horas de terror. EE. UU., suspenso. Mayores de 21 años.

REGINA, Vicuña Mackenna 624 (36097). — 18.45 y 22 horas: 007 contra Goldfinger. EE. UU., acción, mayores de 14 años.

SANTA LUCIA, Av. B. O'Higgins 615 (34718). — Cerrado por modernización para SUPER-CINERAMA.

CINES COMUNALES

EL BOSQUE, Gran Avenida, paradero 33 (53066, anexo 88). — Rotativo desde las 18 horas: El príncipe valiente. David y Betsabet. Mayores y Menores.

MAIPU, 5 de Abril 19 (571530) Maipú. — Rotativo desde las 17 horas: El espadachín del diablo. El puente del infierno. Noticiarios.

MUNICIPAL (San Bernardo). — Rotativo desde las 14 horas: Una adorable idiota. Muchachas.

NACIONAL (Puente Alto). — Rotativo desde las 14 horas: El lobo blanco. Rebelión redentora. Embozado tras la ley.

PLAZA (Talagante). — Rotativo desde las 16 horas: Diario de una camarera. Solteros en luna de miel.

PLAZA (Talagante). — Rotativo desde las 17 horas: La frontera del amor. Vicio y virtud.

SANTIAGO, San Bernardo. — Rotativo desde las 14 horas: Cleopatra. Dibujos animados. Mayores de 15 años.

PEÑA DE LOS PARRA Nº 2

EN LA CARPA DE LA REINA

(CERRADA Y CALEFACCIONADA)

RECITAL DE MUSICA FOLKLORICA

con diferentes instrumentos, a cargo de VIOLETA PARRA y artistas invitados, todos los VIERNES, SABADOS y DOMINGOS,

A LAS 21.30 HORAS

ESCUELA DE FOLKLORE Y EXPOSICION DE ARTE POPULAR, **LA CAÑADA** 7200 (Paralela a Príncipe de Gales). Micros 3 y 4, por Alameda; Bus 57, por San Antonio, y taxis colectivos, en Serrano con Alameda.

A los asistentes, empanaditas de horno y mistela chillaneja, y mate con tortillas de rescoldo.

HOY EN CONCEPCION "LOS REYES DEL AIRE DE ALEMANIA"

★

Unicos cuatro días en el Estadio Regional de Concepción del famoso espectáculo aéreo.— El jueves 24, en TEMUCO.

★

Con justificado éxito continúan en Chile las actuaciones del mundialmente famoso espectáculo aéreo alemán **"LOS REYES DEL AIRE"**. En efecto, después de triunfales presentaciones llenas de suspenso y emoción en Viña del Mar, Quillota, San Felipe. Ayer hicieron impactos emocionales a todo lo ancho y alto del Estadio Regional de Concepción.

Unicos cuatro días de actuaciones ofrecerán en Concepción "Los Reyes del Aire" con su super espectáculo en elevadas torres de 150 metros de altura unidas por cables sobre los cuales los Motociclistas Suicidas realizan increíbles proezas de equilibrio. Los Reyes del Aire brindan además emocionantes pruebas sobre el alambre tenso en bicicletas y monociclos, descalzos y en Pirámides Humanas jugándose la vida durante dos horas consecutivas.

En Concepción, hoy viernes 18, también dos funciones.

Mañana sábado 19, tres penúltimas funciones: matiné infantil a las 3.30 vermut a las 7 y noche a las 10, y el domingo 20, dos últimos espectáculos alemanes, en matiné infantil a las 3.30 y vermut a las 7. Los famosos "Reyes del Aire" continuarán después a Temuco, donde debutan el jueves 24 en el Estadio Municipal de Temuco.

Nuevo Circo Las Aguilas Humanas 1966, en Ovalle, viernes ocho de abril

Satisfaciendo peticiones de nuestros corresponsales y distinguidas familias de la zona norte de Chile, anhelosas siempre de disponer de espectáculos cultos, alegres, artísticos y adecuados a sus niños, damos a conocer las fechas exactas de las actuaciones del Nuevo Circo **LAS AGUILAS HUMANAS 1966**, a partir desde Ovalle.

A dos pistas simultáneas, en una nueva dimensión artística, el Nuevo Circo **LAS AGUILAS HUMANAS**, con su equipo de fieras africanas y "El Mundo de los Animales" y su valiosa compañía internacional, en Ovalle debutará el viernes 8 de abril próximo, el sábado 9 y domingo 10, en Ovalle.

En Coquimbo el martes 12 de abril noche debuta, y miércoles 13 dos despedidas Coquimbo, vermut y noche; en La Serena, el viernes 15 de abril noche debut, sábado 16, matiné, vermut y noche serenenses, y domingo 17 tres despedidas de La Serena.

En Vallenar, debut viernes 22 abril, sábado 23 y domingo 24; en Copiapó el jueves 28 de abril noche debut, viernes 29, sábado 30 y domingo 1º de mayo inclusive en Copiapó; en Calama, el jueves 5 de mayo; 6, 7 y 8 de mayo inclusive en Calama; en Pedro de Valdivia, el martes 10 de mayo; en María Elena, el 11 de mayo; en Tocopilla, el 14 y 15 de mayo; en Antofagasta, debut el miércoles 18 de mayo.

Seguirán a Iquique, Arica y La Paz, Bolivia.

Indescriptibles escenas de pasión en

"EL SEÑOR FEUDAL"

estreno simultáneo de los cines Astor City, con censura mayores de 18 años. Charlton Heston, en el pináculo de su notable carrera

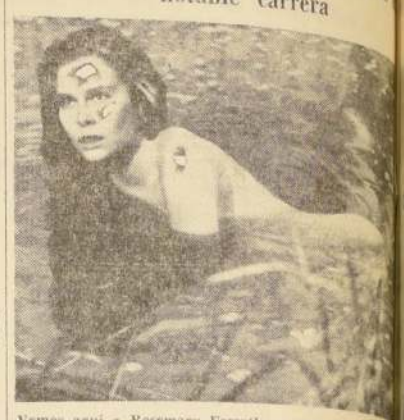

Vemos aquí a Rosemary Forsyth, en la película Universal Tecnicolor y Panavisión, "EL SEÑOR FEUDAL". Charlton encabeza un reparto que, además, integran: Richard Boone, James Farentino, Henry Wilcoxon y Maurice Evans. "EL SEÑOR FEUDAL" se basa en la obra de Stevens "Los Maldítos". Ha logrado un franco éxito en los cines Astor City, donde se proyecta.

Ministerio de la Vivienda y Urbanismo

CORPORACION DE LA VIVIENDA

PROPUESTAS PUBLICAS

POBLACION "JOSE TOMAS OVALLE", SECTOR B 1, DE OVALLE.

Se solicitan propuestas públicas para la construcción de la Población "José Tomás Ovalle", de Ovalle, compuesta de 88 viviendas.

Podrán participar los Contratistas inscritos en Primera y Segunda Categoría del Registro para Construcción de Viviendas de la Institución y los de Tercera Categoría de los referidos Registros que cuenten con la capacidad económica libre determinada en conformidad al Reglamento, cuya solicitud de participación en la referida propuesta haya sido informada favorablemente por la Institución.

ENTREGA DE ANTECEDENTES: Desde el día 18 de marzo hasta el día 25 de marzo, en la Oficina de Venta de Antecedentes, calle Serrano 45, 3er. piso.

ENTREGA DE HOJA DE DECLARACION: Hasta el día 25 de marzo de 1966, a las 17 horas, en la misma oficina.

APERTURA DE PROPUESTAS: El día 4 de abril, a las 16.30 horas, en la oficina del Jefe del Departamento de Construcción, calle Serrano 45, 3er. piso.

INSTALACION DE CENTRAL Y RED DE DISTRIBUCION DE GAS LICUADO, POBLACION "TOESCA", DE SANTIAGO.

Se solicitan propuestas públicas para la instalación de una Central y Red de Distribución de Gas Licuado en la Población "Toesca", Comuna de La Cisterna, de Santiago.

Podrán participar las Empresas Concesionarias autorizadas por la Dirección General de Servicios Eléctricos y de Gas, que cuenten, además, con el Vº Bº del Departamento de Construcción de la Corporación de la Vivienda.

ENTREGA DE ANTECEDENTES: Desde el día 18 de marzo hasta el día 21 de marzo, en la Oficina de Venta de Antecedentes, calle Serrano 45, tercer piso.

ENTREGA DE HOJA DE DECLARACION: Hasta el día 21 de marzo de 1966, a las 17 horas, en la misma oficina.

APERTURA DE PROPUESTAS: El día 24 de marzo, a las 16 horas, en la Oficina del Jefe del Departamento de Construcción, calle Serrano 45, tercer piso.

OBRAS DE URBANIZACION DE LA POBLACION "BRILLA EL SOL", DE TALCA.

Se solicitan propuestas públicas para la ejecución de las obras de Urbanización de la Población "Brilla El Sol" de Talca.

Podrán participar los Contratistas inscritos en Primera Categoría del Registro para Construcción de Viviendas y Primera, Segunda y Tercera Categoría del Registro para Trabajos de Urbanización especialmente en Obras Sanitarias y Pavimentos, de la Institución, que cuenten con la capacidad económica libre determinada en conformidad al Reglamento.

ENTREGA DE ANTECEDENTES: Desde el día 18 de marzo hasta el día 28 de marzo, en la Oficina de Venta de Antecedentes, calle Serrano 45, 3er. piso.

ENTREGA DE HOJA DE DECLARACION: Hasta el día 28 de marzo, a las 17 horas, en la misma Oficina.

APERTURA DE PROPUESTAS: El día 4 de abril, a las 16 horas, en la oficina del Jefe del Departamento de Construcción, calle Serrano 45, 3er. piso.

EJECUCION DE OBRAS DE MEJORAMIENTO DE LAS INSTALACIONES SANITARIAS DE ALCANTARILLADO A FOSA Y POZO EN LA POBLACION "PAINE", DE PAINE.

Se solicitan propuestas públicas para la ejecución de las obras de mejoramiento de las instalaciones sanitarias de alcantarillado a Fosa y Pozo en la Población "Paine", de Paine.

Podrán participar los Contratistas inscritos en Primera Categoría del Registro para Construcción de Viviendas y Primera, Segunda, Tercera, Cuarta y Quinta Categorías del Registro para Trabajos de Urbanización especialización en Obras Sanitarias, de la Institución, que cuenten con la capacidad económica libre determinada en conformidad al Reglamento.

ENTREGA DE ANTECEDENTES: Desde el día 18 de marzo hasta el día 23 de marzo, en la Oficina de Venta de Antecedentes, calle Serrano 45, 3º piso.

ENTREGA DE HOJA DE DECLARACION: Hasta el día 23 de marzo de 1966, a las 17 horas, en la misma Oficina.

APERTURA DE PROPUESTAS: El día 30 de marzo de 1966 a las 16 horas en la Oficina del Jefe del Departamento de Construcción, calle Serrano 45, 3er. piso.

Programa de Autoconstrucción

PROVISION DIVERSOS MATERIALES Y ARTEFACTOS PARA LAS OBRAS DE AUTOCONSTRUCCION EN LA PROVINCIA DE OSORNO, CON UN TOTAL DE 300 VIVIENDAS.

Se solicitan propuestas públicas para la provisión de maderas, áridos, cubiertas, quincallería, artefactos sanitarios, puertas, ventanas, pinturas, vidrios y clavos, destinados a las obras de autoconstrucción en Posesiones "EX TERRENOS SORIANO", de Osorno, con un total de 300 viviendas.

ENTREGA DE ANTECEDENTES: Desde el día 18 de marzo de 1966, de 14.30 a 17 horas, en la Oficina de Autoconstrucción, Arturo Prat 80, 2º piso.

APERTURA DE PROPUESTAS: El día 22 de marzo de 1966, a las 15.30 horas, en la Oficina de Autoconstrucción, Arturo Prat 80, 2º piso, de la Sección Autoconstrucción, Arturo Prat 80, 2º piso, y en las oficinas de la Delegación Regional de Osorno, el mismo día y a la misma hora.

VICEPRESIDENTE EJECUTIVO

ALMANAQUE PROVINCIAL
RANCAGUA

DEPORTES

"SPORTING"
Artículos deportivos a precios bajísimos.
DESCUENTOS.
PASAJE REX 13.

ELECTRICIDAD

"JELDRES"
San Martín 529.
Teléfono 21289.
Instalaciones eléctricas en general.

FABRICAS DE TEJIDOS

"EL GALLITO"
Lana para tejer a palillo.
GUANACO.
RUBIO 393.

"CONFECCIONES DE NIÑOS"
"CASA SAN JUAN"
Precios comerciantes.
BRASIL 836.

INSTITUTOS DE BELLEZA

"PAULINA"
Tratamientos capilares.
Limpieza profunda del cutis.
Independencia 657, departamento B.

MUEBLERIAS

"ISMAEL MORALES"
Recibe sus muebles en pago.
San Martín 368.

SASTRERIAS

"SASTRERIA URRUTIA"
Buenos 350 — Teléfono 21146.
Confecciones finas.
Corrección — Elegancia.

TALABARTERIA

"EL RODEO"
Finas monturas.
APEROS
Maletas — Bolsones.
Brasil 1057 — 22035.

GUIA DEL VERANEANTE

HOTELES EN EL TABO

"BILBAO"
Avda. San Marcos 802
Confortables dormitorios. Departamentos. Baño Exclusivo.
ABUNDANTE AGUA. EXCELENTE COMIDA.
MARISCOS
GV. 1/III/66

HOTELES EN SAN ANTONIO

HOTEL DE TURISMO JOCKEY CLUB
BOITE "KANTUTA"
Restaurant. Linda vista al mar. Cocina internacional. Departamentos baño exclusivo.
Boite - Regia orquesta y presentación de su Gran Show, diariamente.
Teléfonos: 31446 - 31748
G.C. 7/III/66

HOSTERIAS EN ISLA NEGRA

"HOSTERIA ISLA NEGRA"
Especialidad mariscos. Departamentos para familia.
Frente a playa.
Micros a la puerta.
7/3/66 G.V.

HOTELES EN ALGARROBO

"INTERNACIONAL LTDA."
Abierto todo el año.
MARISCOS
Habitaciones confortables.
Atendido por su dueño.
Principal Nº 1038.
7/3/66 G.V.

"HOTEL AGUIRRESNA"
Un paso de la playa.
Reservas en Santiago.
Presidente Madero 789
Teléfono 498139
7/3/66 G.V.

Residenciales EN VIÑA DEL MAR

RESIDENCIAL ACAPULCO
Piezas a veraneantes y Estudiantes.
Precios Módicos.
AGUA SANTA N.o 16.
GV.-1.o-III

HOTELES EN CARTAGENA

"CITY"
SUSPIRO 293
TELEFONO 31503
Atención esmerada por sus dueños.
Piezas confortables
Precios especiales instituciones.
GV. 1/III/66

"HOTEL PLAYA"
PLAYA CHICA 98
Comedores vista al mar. Mariscos diariamente.
PIEZAS ASOLEADAS
PRECIOS MODICOS
GV. 1/III/66

"CONTINENTAL"
Suspiros 385 - Fono 31842
Boite todos los días
Actuación de "Tres Atomos"
Vista mar.
7/3/66

BOITES EN CARTAGENA

"BOITE SAVOY"
BAILABLES DE AMANECIDA.
Amenizados por regias orquestas. Especialidad en mariscos.
PLAYA CHICA 62
GV. 1/III/66

MOTELES CARTAGENA

"HOTEL BAHIA"
BAR—RESTAURANT
Departamento agua de mar. Caliente. Exclusivo.
PLAYA CHICA 190
TELEFONO 31246
GV. 1/III/66

HOTELES EN Sn. SEBASTIAN

"RIVIERA"
Ofrece, como es sabido, Confortables Cabinas, Habitaciones.
BANO EXCLUSIVO.
Excelente comida.
VARIADOS MARISCOS.
TELEFONO 1
GV. 1/III/66

HOTELES EN LLO-LLEO

"BRISTOL"
CONFORTABLE
Esmerada higiene.
Excelente cocina.
Providencia 68.
Teléfono 31269
ABIERTO TODO EL AÑO
GV. 1/III/66

"ALHAMBRA"
GOTTSCHALK E HIJO
Providencia 80
Teléfono 32310
Departamentos. Baño exclusivo.
Especial para el corazón
G.C. 19/III/66

"ORIENTE"
Departamentos baño exclusivo.
Comida dietética.
Precios convencionales.
Teléfono 32158 -
Casilla 52.
Inmaculada Concepción 50
7/3/66 G.V.

HOTELES EN EL QUISCO

HOTEL PLAYA
Avenida Italia 102
Teléfono 1.
Comedores vista mar.
Comida de familia.
Precios módicos.
7/3/66

CAJA DE ACCIDENTES DEL TRABAJO

PROPUESTAS PUBLICAS

La Caja de Accidentes del Trabajo llama a Propuestas Públicas para la adquisición de

MEDICAMENTOS Y MATERIAL MEDICO

Las Propuestas se abrirán el día 21 de marzo de 1966. Las bases y pormenores se encuentran a disposición de los interesados, en el Subdepartamento de Adquisiciones, Compañía 1288 (2º piso), de 10 a 13 horas.

VICEPRESIDENTE EJECUTIVO

DAPROV

DIRECCION DE APROVISIONAMIENTO DEL ESTADO

Propuesta Privada Nº 22

1.000 FRASCOS DE TINTA PARA LAPICERO FUENTE
500 TUBOS DE TINTA PARA MIMEOGRAFO GESTETNER
5.000 FRASCOS DE TINTA PARA TAMPONES
5.000 FRASCOS DE TINTA PARA TIMBRE DE METAL
destinados a la Dirección de Aprovisionamiento del Estado

BASES y demás antecedentes pueden solicitarse en el Departamento de Adquisiciones, Sección Propuestas Públicas y Compras en el Extranjero de esta Dirección, de 9.30 a 12 horas.

Las ofertas se recibirán en la Oficina del señor Director, (Amunátegui Nº 66, 1er. Piso), el día:

28 de Marzo de 1966, hasta las 12 horas

EL DIRECTOR

IMPORTANTE: La Dirección de Aprovisionamiento del Estado no aceptará alzas de precios superiores a los márgenes sustentados por la política económica del Supremo Gobierno.

GUIA DEL ESPECTADOR

ROTATIVOS

ALTOR, Estado 357 (392112).— Rotativo desde las 13 horas: El señor feudal. EE. UU., suspenso, colores. Mayores de 18 años.
ALCAZAR, Brasil 873 (80122). — Rotativo desde las 13 horas: Maldito embrollo. Fortunella. Rififi entre los jóvenes. 8.o Cap. "Camino de Oregón".
ALAMEDA, Av. B. O'Higgins 2987 (91254).— Rotativo desde las 13 horas: Mujeres en peligro. La colina de la deshonra. El rolls royce amarillo.
A. ALESSANDRI, Av. B. O'Higgins 2879 (96848).— Rot. de 11 horas: El mundo está loco, loco, loco. EE. UU. Comedia. Cómica. Mayores y menores.
ALHUE, Población Dávila, (581427). — Rotativo desde las 14 horas: Ratas del desierto. Retrato en negro. El desastrólogo.
AMERICA, Nubio 390 (52443).— ñalada. El desertor. El rey Pelé.
ANDES, Irarrázaval 435 (43811).— Rotativo desde las 14 horas: Los dioses vencidos. Cuando hierve la sangre. Sacrificio sin gloria.
AVENIDA MATTA, Av. Matta 618 (51455).— Los motorizados. A la hora señalada. El desertor.
BAQUEDANO, Plaza Italia 073 (31787).— Rotativo desde las 14 horas: Operación bikini. Amor de víboras. Vuelve amor mío.
BLANCO ENCALADA, Blanco Encalada 28620 (91787).— Rotativo desde las 14 horas: Invasión secreta. Topkapi. Agregados.
CAPRI, Monjitas 825 (392414).— Rotativo desde las 14 horas: Amor sin barreras. Melodía inmortal.
CARRERA, Av. B. O'Higgins 2151 (86685).— Rotativo desde las 14 horas: El pequeño ruiseñor. Los enredos de Marisol. La edad de la inocencia.
CERVANTES, Matías Cousiño 134 (381894).— Rotativo desde las 11 horas: Mary Poppins. EE. UU. Walt Disney, musical. Mayores y menores.
CINELANDIA, Puente 540 (67532). — Rotativo desde las 13 horas: El halcón solitario. Soledad. Nat. y agregados.
CITY, Agustinas 1022 (66687).— Rotativo desde las 11 horas: El señor feudal. EE. UU., suspenso, colores. Mayores de 18 años.
COLON, San Pablo 3001 (90577). — Rotativo desde las 13 horas: Topkapi. Invasión secreta. Agregados.
CONTINENTAL, Plaza Bulnes 41 (60735).— Rotativo desde las 13 horas: El señor doctor. Mexicana, cómica. Menores.
CHILE, Receleta 2104 (372566).— Rotativo desde las 14 horas: Sangre sobre la flecha. Rómulo y Remo. Pasión en el desierto.
DANTE, J. Washington 26 (494359) — Rotativo desde las 16 horas: Amargo retorno. Noticiarios y agregados.
ESMERALDA, San Diego 1035 (64303). — Rotativo desde las 14 Los dioses vencidos. Cuando hierve la sangre. Sacrificio sin gloria.
FLORIDA, Estado 226 (34289).— Rotativo desde las 10.30 horas: HELP (Socorro). Inglesa, comedia, musical. Mayores y menores.
GRAN AVENIDA, Gran Avenida 4830 (52163). — Rotativo desde las 14 horas: El pirata hidalgo. Aventuras en Malaya. ¿Quién yace en mi tumba?
HOLLYWOOD, Irarrázaval 2906 (42389). — Rotativo desde las 14 ras: Drama de primera plana. Las pícaras doncellas. Urgente, doctor. Dos en un paraíso.
HUELEN, Huérfanos 979 (31603).— Rotativo desde las 10.30 horas: Cómo asesinar a su esposa. EE. UU., comedia, cómica. Mayores de 18 años.
IMPERIO, Estado 235 (397960).— Rotativo desde las 10.30 horas: Zorba el griego. EE. UU., Drama. Mayores de 18 años.
IDEAL CINEMA, Mapocho 4117 (731384).— Rotativo desde las 14 horas: La vuelta al mundo en 80 días. Las memorias de Chaplin. Entrega inmediata.
IMPERIAL, San Diego 1344 (51112) — Rotativo desde las 14 horas: Ey rey Pelé. El desertor. A la hora señalada.
LIBERTAD, Vivaceta 1564 (361627). — Rot. de 13 horas: Cálmate dulce Carlota. La derrota gloriosa. Agregados.
LIRA, Pintor Ciccarelli 293 (52181) — Rotativo desde las 14 horas: Carmen la de ronda. Una carta de amor. La reina del chantecler.
MADRID, Chacabuco 32-C (93657). — Rotativo desde las 14 horas: Las diabólicas. Corrupción. La ilegítima.
MAIPO, San Pablo 4251 (95050). — Rotativo desde las 14 horas: Invasión secreta. Topkapi. Nat. y agregados.
MARCONI, Manuel Montt 032 (42867).— Cerrado por reparaciones.
MAYO, Monjitas 879 (392001).— Rotativo desde las 10 horas: La venganza de Espartaco. EE. UU., aventuras. Mayores de 14 años.
MINERVA, San Pablo 3230 (733242) — Rotativo desde las 13 horas: Desde la terraza. Hijos y amantes. Can-Cán. Pieles, mujeres y ladrones.
MISTRAL, San Diego 279 (63994). Rotativo desde las 13 horas: Honorables delincuentes. Ecos del pasado. Tres rostros para el miedo. Atrapado en Tánger.
MONACO, Arturo Prat 715 (382845) — Rotativo desde las 14 horas: Dónde están los espías. Búsqate una colegiala. Para atrapar un espía.
MONUMENTAL, Av. B. O'Higgins 3943 (91555).— Rotativo desde las 14 horas: Tuya en septiembre. Amor de víbora. Con los mismos colores. 2.o Cap. "Camino de Oregón".
NACIONAL, Independencia 801 (370594)— Rotativo desde las 14 horas: Hércules, Sansón y Ulises. Maciste en la corte del zar. Perseo el invencible.
NILO, Monjitas 879 (392078). — Rotativo desde las 11 horas: Adiós ilusiones (El jugador audaz). EE. UU. Aventuras. Mayores de 18 años.
NAVIA, Samuel Izquierdo 1625 (731720).— Rotativo desde las 14 horas: Sangre sobre la flecha. Rómulo y Remo. Pasión en el desierto.
NORMANDIE, Av. B. O'Higgins 139 (392749).— Rot. de 14 horas: Marido a medias. EE. UU. Comedia. Cómica. Mayores 18 años.
O'HIGGINS, San Pablo Nº 2285 (86929).— Rotativo desde las 14 horas: Fuera de la ley del matrimonio. Hablemos de mujeres. Los maniáticos.
PACIFICO, Huérfanos 1147 (Fono 62921).— Rotativo desde las 13 horas: El soñador rebelde. EE. UU., aventuras. Mayores de 18 años.
PALMILLA, Pedro Fontova 5021.— Descanso del personal.
PALACE OVALLE, Iquique 6698 — Rotativo desde las 14 horas: El chacal negro. Un caso extraño. El secreto de los arrecifes.
PORTUGAL, Diez de Julio 252 (34816).— Rotativo desde las 14 horas: El rey de los falsificadores. Cuando hierve la sangre. El puente sobre el río Kwai. 9.o capítulo: El jinete escarlata.
PRAT, San Diego 2117 (50754).— Rotativo desde las 13 horas: Jóvenes y valientes. La tizona del rey. Cowboy. 4.o capítulo: Camino de Oregón.
KING, Huérfanos 840 (37838).— Rotativo desde las 10.30 horas: El magnífico cornudo. Italiana, comedia, cómica. Mayores de 21 años.
RECOLETA, Recoleta 597 (373133). — Rotativo desde las 14 horas: La verbena de la paloma. Viva Chihuahua. Bonitas las tapatías.
REAL, Compañía 1040 (65555). — Rotativo desde las 11 horas: Genghis Khan. Noticiarios y agregados. EE. UU. Acción. Mayores de 18 años.
REPUBLICA, República 239 (93613) Rotativo desde las 14 horas: — La vuelta al mundo en 80 días. Entrega inmediata. Las memorias de Chaplin.
RIO, Monjitas 743 (33550).— Rotativo desde las 11 horas: El paraíso perdido. El arte de amar. Noticiarios y agregados.
RITZ, San Antonio 50 (380613).— Rot. de 11 horas: Armas de mujer. La calle de las tentaciones. Mayores 21 años.
RIVIERA, Diagonal Cervantes 802 (36093).— Rotativo desde las 13 horas: Balada para un canalla. La corrupción.
ROMA, San Diego 236 (67258).— Rotativo desde las 14 horas: El pirata hidalgo. Aventura en Malaya. La brigada de los valientes.
ROXY, Huérfanos 1055 (80809).— Rotativo desde las 11 horas: Dónde están los espías. EE. UU. Acción. Mayores de 21 años.
SAN ANTONIO, San Antonio 255 (33605).— Rotativo desde las 13 horas: El príncipe y el dragón de 8 cabezas. EE. UU. Aventuras. Mayores y menores.
SAN DIEGO, San Diego 612 (81093) —Rotativo desde las 14 horas: La sangre llama. Límite de seguridad. Noticiarios y agregados.
SAN MARTIN, Avda. B. O'Higgins 776 (35357).— Rotativo desde las 13 horas: El paraíso perdido. El arte de amar. Noticiarios y agregados.
SAN MIGUEL, Euclides Nº 1203 (51262).— Rotativo desde las 14 horas: La sangre llama. Límite de seguridad. Noticiarios y agregados.
SANTA ROSA, Santa Rosa 3890 (50963).— Rotativo desde las 14 horas: Santo, contra el rey del crimen. El hambre nuestro de cada día. Los estranguladores de Bombay.
SANTIAGO, Merced 829 (32888). —Rotativo desde las 13.15 horas: La caída del Imperio Romano. EE. UU. Aventuras. Mayores y menores.
SAO PAULO, Merced 773 (397946) — Rotativo desde las 11 horas: Aquí está tu enamorado. Mexicana, comedia, musical, mayores de 14 años.
SEPTIEMBRE, San Dionisio 2565 (94221).— Rotativo desde las 14 horas: Avance a la retaguardia. El puente sobre el río Kwai. Entrega inmedita. 5.o capítulo: Camino de Oregón.
SUR, San Diego 935 (61524). — Rotativo desde las 13 horas: Mujeres en peligro. La colina de la deshonra. El Rolls Royce amarillo.
TIVOLI, Huérfanos 757 (30611). — Rotativo desde las 11 horas: El abombado. Noticiarios y agregados. Mayores y menores.
TOESCA, Huérfanos 1313 (63289). — Rotativo desde las 11 horas: Estación 3 secreto supremo. EE. UU. Suspenso. Mayores y menores.
VALENCIA, Independencia 2199 (370288).— Rotativo desde las 14 horas: La verbena de la paloma. Viva Chihuahua. Bonitas las tapatías.
VERDI, Pedro de Valdivia 5273 (499704)— Rotativo desde las 14 horas: Santo contra el rey del crimen. El hambre nuestro de cada día. Los estranguladores de Bombay.
YORK, Ahumada 166 (66687) — Rotativo desde las 11 horas: La garzona. EE., suspenso, colores. Mayores de 14 años.
WINDSOR, Moneda 1025 (89761). — Rotativo desde las 11 horas: Mundo sin sol. Franco-italiana. Documental, colores. Mayores y menores.

"Las Inolvidables Veladas de Don Damián" y "Cabalgata Estelar", de Radio del Pacífico CB-82, presenta el domingo 20 en el "Caupolicán" el gran festival-homenaje a RAUL PALMA, "Siempre en Domingo"

Este domingo 20, actuarán Maritza, Rafael Peralta, Jorge Boudón, Héctor Santelices "Farandula Musical", Máx Enrique Miranda y su Cia. Radioteatro y Gran Show Colérico... Don Damián cita a todas las "Damianas" y "Damianes". ¡Honor a 'SIEMPRE EN DOMINGO"!

RAUL PALMA, creador de la obra de radio humanitaria "SIEMPRE EN DOMINGO" cumplió cuatro años en su altruista labor, desde los populares micrófonos de Radio del Pacífico C.B. 82... Y gracias a su humanitaria, "SIEMPRE EN DOMINGO" logró formar legiones de seres caritativos que a los diversos Hospitales de Santiago, atienden y sirven a los enfermos solitarios.

¡La terrible soledad de dos compañía en un Hospital!... que cantaron los acongojados versos de Pezoa Véliz, el precursor de todos los poetas populares.

Y así Raúl Palma conmovió a los radio-escuchas de la Capital. Por su encomiable labor, este domingo 20 en vermut 6,40 y noche 9,40, en el Caupolican será homenajeado con un FESTIVAL-HONOR A "SIEMPRE EN DOMINGO" que presentan en conjunto "LAS INOLVIDABLES VELADAS DE DON DAMIAN" de Orlando Godoy y "CABALGATA ESTELAR", de Hugo Ortega.

En la cita en el escenario del Caupolicán estarán presentes dos grandes figuras de la Canción Popular: MARITZA y RAFAEL PERALTA, de Radio Minería; MAX ENRIQUE MIRANDA-ANA MARIA TOLEDO con su gran Compañía Radio Teatro Breve; DON DAMIAN con sus "acampadas" DAMIANAS y DAMIANES —el mejor radioteatro campero vernacular chileno—; graciosos JORGE BOUDON-HECTOR SANTELICES- HNO. CEATOLEI, con su divertida "FARANDULA MUSICAL" y el gran show musical-colérico de Hugo Ortega con las agrupaciones coléricas "LOS YOUNGERS", "Los PICAPIEDRAS", Orquesta Sonora "LOS PALACIOS", los excitantes "RED JUNIORS", el gran cantante CARLITOS MORAN, trío melódico "LOS DIAMANTES DEL SOL", los cantares de México en las voces de CHARRO NEGRO, BENJAMIN CONTRERAS y ARNOLDO OYARZUN, canciones del pueblo sufrido, HERNAN CACERES, ALFREDO BELTRAN y GUILLERMO SORIANO, ALEX ZUSIGA, ALEDEBARAN, BENITO y su conjunto de "BAILES Y DANZAS DE CHILE"; el extraordinario prodigio de la garganta, ARTURO MARTINEZ, - EL HOMBRE PAJARO, EL GAUCHO GIRALDO y el emotivo HUASO DE LOS VERSOS, MARIO GONZALEZ... y otras figuras más de los elencos de RADIO DEL PACIFICO C.B. 82.

¡SIEMPRE EN DOMINGO! Y este domingo 20 asistirán a aplaudir a RAUL PALMA todas las gentes sensibles, que saben apreciar a los forjadores de grandes jornadas espirituales como "Siempre en domingo".

Desde HOY se entregan los boletos numerados para tan espléndido espectáculo, Eº 4 platea baja numerada y Eº 2 balcones del segundo piso del "Caupolicán".

GRATIFICARE

a la persona que informe sobre Citroneta año 1962, 4 puertas, color crema, patente DF-367, Zapallar, robada el 14 de marzo.

LLAMAR:

FONO 398230

FUERZA AEREA DE CHILE

Construcción de una Enfermería para la Base Aérea de "El Tepual"

PROPUESTA PUBLICA N.o 138 — 3 "C"

Se llama a Propuestas Públicas por la construcción de una Enfermería para la Base Aérea de "El Tepual", en Puerto Montt, con un Presupuesto Oficial de Eº 531.560,35.

Las Propuestas se abrirán en la Oficina del Comandante del Material (Ministerio de Defensa Nacional, 1.er piso), el día lunes 18 de abril de 1966, a las 17.30 horas.

Los antecedentes estarán a disposición de los interesados desde el día 23 al 25 de marzo en curso, en el Departamento de Construcciones de la Fuerza Aérea de Chile, (Tarapacá 1129, 2.o piso).

Es requisito indispensable estar inscrito en el Registro de Contratistas del Departamento de Construcciones de la Fuerza Aérea de Chile, (Tarapacá 1129, 2.o piso).

Es requisito indispensable estar inscrito en el Registro de Contratistas del Departamento de Construcciones de la Fuerza Aérea de Chile, o en el Registro General de Contratistas del Ministerio de Obras Públicas, por lo menos en 2.a categoría.

EL COMANDANTE DEL MATERIAL

Mimeógrafos portátiles

Eº 205 (800 copias hora)
CAJA 24 STENCILS: Eº 13,50
Copias a Mimeógrafos
Nueva York 35
FONO 65052

ANTEOJOS
RODOLFO HAMMERSLEY
AGUSTINAS 1090 ESQ. BANDERA
TEL. 88075 - CASILLA 3695

Casa de RADIOS
ROMELIO RUBIO CASTRO
RADIOS
TOCADISCOS
ARTEFACTOS ELECTRICOS EN GENERAL
TUBOS Y REPUESTOS PARA RADIOS
SAN DIEGO 291
TELEFONO 85656

san diego 1758 fono 567336
COMPRE AL FABRICANTE
mesas con formalita

MUNICIPALIDAD DE SANTIAGO

Pago Patentes de Vehículos

Se comunica a los contribuyentes que las placas patentes para el año en curso están a su disposición a contar desde el 1.o al 31 de marzo de 1966, en el Departamento del Tránsito, San Pablo N.o 1865. El Artículo N.o 35 de la Ley N.o 11.704 dispone que las patentes de los vehículos se pagarán en la Tesorería Comunal del lugar en que ordinariamente se guarden aquéllos.

SOFIA LOREN FILMARA PRONTO EN SUDAMERICA

MILAN.— "Los hijos son un milagro. Llegan cuando quieren, y desgraciadamente para mí este milagro no se ha verificado todavía. Naturalmente tengo siempre la esperanza de que las dificultades legales que impiden mi matrimonio sean finalmente resueltas, pero, sea cual fuere mi situación, los acogeré con alegría", declaró Sofía Loren en una entrevista que el semanario "Gente" publicará en su próximo número.

"Entonces habrá otras críticas contra mí —agregó la actriz—, pero el mundo ha evolucionado y estoy segura de que millones de personas solidarizarán conmigo".

Hablando de su actividad artística, Sofía Loren definió a Chaplin y a De Sica como dos directores "terriblemente humanos".

La actriz dijo a continuación que desea interpretar una película al lado de Spencer Tracy.

"Es un deseo que tengo desde hace tiempo, pero no está dicha todavía la última palabra".

Con respecto a su programa futuro, Sofía Loren dijo que rodará en Nápoles una película de Franco Rosi, titulada "Había una vez". Será un cuento ambientado en el Nápoles del siglo XVII.

"Luego —agregó—, queda pendiente la película sobre la Madre Cabrini, y "Gabriela", sacada de una hermosísima novela, que rodaré en Brasil. Estoy pensando también en interpretar una película sobre mi vida, pero para ello pienso que queda todavía tiempo".

SOFIA LOREN, DIJO: "Los hijos son un milagro. Para mí este milagro no se ha verificado todavía".

Asista Ud. también a despedirlos en la CARPA MODERNA: — ALAMEDA 1461 — Miles y miles de niños asisten a verlos por última vez:

LOS PAYASOS SE VAN
Durante CINCO AÑOS estarán ausentes de la patria...
ADIOS, HOY, última temporada
DESPEDIDAS DE CHILE

HOY

LA MAGIA DEL GRAN CIRCO EN SANTIAGO...
ALAMEDA 1461 —— Teléfono 60778

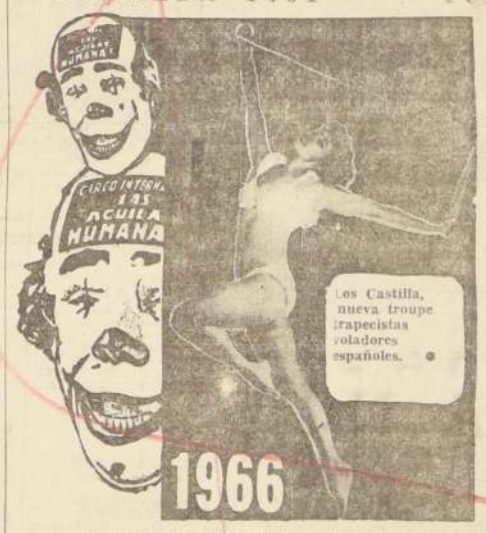

Fieras africanas: EL MUNDO DE LOS ANIMALES

Clowns, tonies y payasos favoritos se despiden de todos los niños de Santiago:

HOY

Viernes 18

DOS FUNCIONES
VERMUT 6.45 y
NOCHE 9.45

Vean a THE MITCHELL BROS, asombrosos skater rollers, patinadores sobre ruedas: maravillas de EE. UU.

MAÑANA SABADO 19 y DOMINGO 20, TRIPLES, CON MATINE A LAS 3.15.

★ EL GRAN CIRCO "LAS AGUILAS HUMANAS" en una nueva dimensión artística (2 PISTAS SIMULTANEAS). En OVALLE, debut el VIERNES 8 DE ABRIL, noche; SABADO 9 y DOMINGO 10 DE ABRIL, en OVALLE.
★ Seguirá a COQUIMBO, el MARTES 12 de ABRIL, debut en COQUIMBO, y miércoles 13, vermut y noche, despedidas de Coquimbo.
★ En LA SERENA, el VIERNES 15 de ABRIL, noche, debut serenense; SABADO 16 y DOMINGO 17, en LA SERENA.
★ Continuarán a VALLENAR, COPIAPO, CALAMA, PEDRO DE VALDIVIA, MARIA ELENA, TOCOPILLA, IQUIQUE y ARICA; subiendo a La Paz, Bolivia.

TAP-ROOM
PRESENTA LA SENSACION MUSICO VOCAL DEL MOMENTO

LOS HARMONIC
Y UN GRAN ELENCO con
SANDERS Eximio de la Magia
JOSE de CORDOVA Cantores de España
ANGELA MARTINO Vedette Internacional
MERY CALDERON Canciones de América
LAS TAP GIRLS BALLET * ORQ. del TAP. DIRIGE: RAUL DIAZ CANTA Alberto Ruiz

ULTIMA PAGINA DE ESTA EDICION
Edición de 20 páginas — Precio: Eº 0,30

LA NACION

VIERNES 18 DE MARZO DE 1966
SANTIAGO DE CHILE

DICK TRACY

POR CHESTER GOULD

JUAN MARINO

por LEFF y MC WILLIAMS

BEN CASEY

TARZAN

por Edgard RICE BURROUGHS

SU ALMANAQUE COMERCIAL

ROMANAS Y BALANZAS

"REPARACION — FABRICACION" Romanas para ganado, camiones. San Alfonso 20 — 94352. GC. 30/III/66.

SALONES DE BELLEZA

"L U I C I E N" Tinturas, peinados, cortes, Permanentes, masajes. Atención de 9 a 20.30. Compañía 1526. GC. 31/V/66.

"ESCUELA DEL EXITO MARINA" Academia de Peluquería. Ofrece cursos completos por 90 días, de damas y caballeros. Matrícula abierta todo el año, incluso, domingos y festivos. Bascuñán 273 y 117. GC. 31/V/66.

"PESTAÑAS POSTIZAS" Líquido importado. Enseñamos colocarlas. PEDIR HORA 86081. EJERCITO 102, Departamento 15. GC.-16-VI-66

SANITARIOS

" M A D E M S A " Muebles cocina. Refrigeradores. Calífont. Cocinas. CREDITOS. Arturo Prat 754. GC. 17/III/66.

"ARTURO PRAT 1491". SALAS DE BAÑO. Blancas, color. Surtido completo muebles cocina. Lavaplatos desde Eº 65. Califont, cocinas Gas Licuado. GC. 10/III/66.

"JUAN AUSENSI y CIA." MADECO - MADEMSA Pizarreño. Serrano 148 — 382785. GC. 24/IV/66.

"ZENTENO" SALAS - BAÑO MUEBLES COCINA. LAVAPLATOS. SANTA ROSA 33 — 392202. GC. 12/VI/66.

SASTRERIAS

CONFECCIONES "NAPOTEX" San Diego 590. Ropa fina para caballeros y niños. Gran surtido: pantalones, ternos y abrigos. Se concaden créditos. GC. 3/III/66.

" E L L E O N " Pantalones frescos .. .. .. 19.00 Pantalón casimir .. .. 17.00 SAN DIEGO 1216. GC. 23/III/66.

S O T V A L L Hechuras de primera. Selecto surtido en casimires. Transformaciones en general. ARTICULOS DAMAS Y CABALLEROS Surtido en pantalones, camisas y Corbatas. Señoras: Blusas, faldas, ropa interior en general. Medias. Calcetines. Perfumería 10 de Julio 464. GC. 1.o/V/66.

SASTRERIAS

"R U B E N" Composturas, transformaciones. VIRADOS Hechuras finas. Damas, caballeros. NUERFANOS 1767 GC. 13/VIII/66

SEMILLERIA

"MI JARDIN" Semillas, hortalizas, flores, desinfectantes, abonos, maceteros, greda para modelar. Avenida España 29 1/8/66.

"EL HUERTERO" SAN ANTONIO 733 — 384742. Pastos para prados, Bulbos. Flores. Semillas Flores Hortalizas, Maceteros, Alimentos pajaritos. DESPACHO TODO CHILE. GC.-17-IX-66

TRAJES DE BAÑO

Para trajes de baño SOTOMAYOR 9 100 modelos diferentes GV. 14-V-66

TARJETAS

" F R E S I A " Ofrece exclusividades. Bautizos, Matrimonios, Personales, Comerciales. Regalos. En sus locales, Huérfanos 1052, local 6. F A T I M A. San Antonio 255, local 2. GC.-2-V-66.

TEJIDOS FINOS

"VENTAS MAYOR Y MENOR" VESTIDOS FINOS, LANAS E HILO. Teacher de Banlón SU FABRICA Bellavista 211, esquina Loreto. Frente Club de Tenis. GC.-23-III-66.

FABRICA DE TEJIDOS MONICA Batas, chalecos, poleras en hilos y lanas. Finas terminaciones. Por mayor y menor. BANDERA 865 (Relojería Corneio). GC.-19-III-66.

FABRICA DE TEJIDOS "CHILTEX" San Diego 878. Ventas por mayor y menor. Comerciantes, Precios Especiales. GC.-23-III-66.

" G A R Z A " Especialidad tejidos, Hilos y Lanas. San Diego 530 - 634. GC.-17-III-66.

TEJIDOS FINOS

" F R A N C E S A " Chequetones, Encajes damas, Pullover Esquiadores. Yázar a máquina 56 modelos. AVENIDA MATTA 1049. GC.-30-III-66.

FABRICA DE TEJIDOS " C O R S I " Modelos Exclusivos. Hilos-Lanas. BASCUNAN 54. ALAMEDA 2837. CARTAGENA - ESMERALDA 136. GC.-12-IV-66.

" L A F A M A " Para comerciantes los precios más bajos en plaza. "Colóricos" Eº 17,00. PURA LANA. SAN DIEGO 1220.

" R O M A " Faldas Terrilona .. .. 16.00.— Beatles .. .. .. 12.00.— SAN DIEGO 1983 — 55903. GC.-24-IV-66.

" P E N E L O P E " Tejidos Finos. Modelos, Colores Exclusivos Italianos PRECIOS DE FABRICA ROBERTO ESPINOZA 1159. GC.-27-V-66.

TINTORERIAS

TINTORERIA Y LAVANDERIA "ESPLENDID" LIMPIADOS AL SECO Y AL VAPOR SERIEDAD - RAPIDEZ ECONOMIA RANCAGUA N.o 214. G. C. 8/III/67

TINTORERIAS

" E L C A R M E N " Alfombras. Limpieza — rapidez. Economía. Teñidos al día. CARMEN 177 — 36690. GC.-12-X-66.

" L A S N O V E D A D E S " San Francisco 425 — 382651 ESPECIALIDAD: Teñidos — Cortinajes. Lutos — Limpiados. GC.-12-IV-66.

T I N T O R E R I A " F R A N C E " San Isidro 598. Limpiados secos, Teñidos, Gamuzas, Cueros. GC.-2-V-66.

TINTORERIA LAVANDERIA "EL CISNE BLANCO" Irarrázaval 1377-491428. Especialidad ropa blanca. Interior de hombre y mujer. Servicio Domicilio. GC.27-V-66.

" L A F A Y E T T E " Especialidad en Teñidos, Limpiados, Todos Colores. IRARRAZAVAL 205-465568. GC.-27-V-66.

" L U T E C I A " Limpiados al seco. Alfombras, gamuza. Trajes novia. Seriedad, economía. IRARRAZAVAL 2137 — 252043. GC.-31-V-66.

TIENDAS

EL POPULAR Tienda y Zapatería. SAN PABLO 3073. GC.-10-III-66.

GC. 23-III-66.

LA CASA BLANCA NOVIAS: Especialidad en trajes de novias, tocados, bouquets, azahares partes de matrimonio. Extenso surtido en tarjetas para bautizos y ajuares para guagüitas. Gran stock en artículos de primera comunión, al detalle y por mayor. Depósito de medias. En sus dos amplios locales. PUENTE 742 y 764. GC.-10-III-66.

" K H A L I L I E H " Fábrica de Confecciones: Damas-Caballeros. Pantalones-camisas-Faldas. Blusas-Enaguas, Pintorat, Bonlón, todos tipos. Perfumes. Ventas mayor y menor. Precios a mayorista. Santa Filomena 548. GC. 10-III-66.

TRANSPORTES

" L A R A P I D A " MUDANZAS. Dentro y fuera de Santiago. Especialidad en mobiliario fino. CAJAS FONDOS Avenida Matta 365. Fono 34664 GC.-24-IV-66.

VIDRIERIAS

" R O M A " Vidriería y Fábrica, Espejos, Vidrios a domicilio. Cubiertas para muebles. Arreglos-Hechuras Espejos. Teléfonos 67671 — 87887. ROSAS 1236 GC.-23-III-66.

V I D R I O S RAPIDAS COLOCACIONES A DOMICILIO Cualquier cantidad. Chalets, edificios. En cualquier punto. Santiago y fuera. Vidrios planos Giraudo, Jofré 387 esquina Lira. Fono 30403 GC.-24-IV-66.

" L A E C O N O M I C A " Vidrios a domicilio ARTICULOS PARA REGALOS. RECOLETA 281 — Fono 373536. GC.-27-IV-66.

"PEDRO DE VALDIVIA 69" COLOCACIONES Cristales, espejos, Botiquines, repisas. R E G A L O S. GC. 13-VIII-66

VIDRIERIA

"A L O R C A" A H O R A ALMIRANTE PASTENE 15 Colocaciones vidrios domicilio. TELEFONO 42523. G.C. 19/IX/66

ZAPATERIAS

C A R A F I ¿Quiere usted crecer? Compre calzado elevador, le hará 5 centímetros más alto. Exclusivo. PUENTE 500. GC. 10-III-66.

"EL NEGRITO" Irarrázaval 5696-273094. Calzado fino, damas, caballeros y niños. 1-8-66.

C A R A F I El mejor surtido para damas, caballeros y niños. PUENTE 500. GC. 10-III-66.

L U C E R N A Calzado fino: Damas, caballeros y niños. PUENTE 628.

EL NUEVO MUNDO Para niños más surtido. SANTO DOMINGO 959. PROVIDENCIA 1622, Local 6.

CALZADOS VERONA Vende barato, muy barato, con descuento. SAN DIEGO 390 — FONO 65695. GC. 10-III-66.

¿QUIERE USTED ECONOMIZAR? En Almacenes EL PILAR debe comprar. SAN DIEGO 3039. GC. 10-III-66.

MANUFACTURAS "RAMBLER" Calzados. Depósito de fábrica. SAN DIEGO 1256. GC. 23-III-66.

"CALZADO CON NEUMATICO" Valen la mitad. Duran el doble. San Alfonso 14. GC. 10-III-66.

"CALZADOS GLORIA" Especialidad en calzado de señoras, caballeros y niños. Siempre novedades. San Alfonso 65. GC. 30-III-66.

" E L P O P U L A R " Camisería y Zapatería. Camisas - Pantalones. Calzado para señoras, caballeros y niños. Precios especiales a comerciantes. San Alfonso 60. GC. 30-III-66.

"LA LIQUIDADORA" Depósito de calzado plástico. Precios especiales comerciantes. MEIGGS 49 — TELEFONO 96252. GC.-IV-66.

" C A L C I P L A S " Ventas mayor y menor. Precios especiales para comerciantes SAN ALFONSO 29. GC. 12-IV-66.

" O R Q U I D E A " Calzado de lujo para damas. ARTURO PRAT 718-382507. GC. 2-V-66.

"R A M I R E Z" Medidas a mano "Caballeros". Amplio Stock. SAN PABLO 1261. GC. 12-VI-66.

" P I N U C A " La legítima zapatilla. Solamente en Irarrázaval 3267 Fabricación propia. GC. 23-XII-66.

ZURCIDO

ZURCIDOS INVISIBLES C L A R Y Transformaciones — Virados MANUEL MONTT 016 esquina Providencia G.C. 6/IX/66

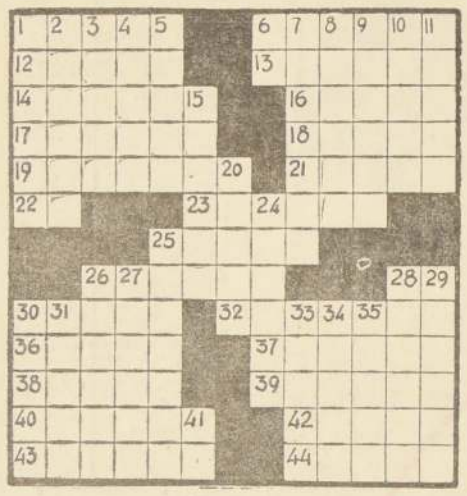

PALABRAS CRUZADAS

HORIZONTALES:

1.— Cambiar de rumbo.
6.— Hacer la lluvia; el viento que se tiendan las mieses.
12.— Carburo, llamado también, hidruro de etilo.
13.— Vestidura telar de los eclesiásticos.
14.— Distante, lejana.
16.— Pupa, daño en el lenguaje infantil (Pl.)
17.— Embustos.
18.— Gata listada con rayas paralelas.
19.— Perteneciente a la nariz.
21.— Descubridor de América.
22.— Pronombre.
23.— Sesos, cerebro del hombre.
25.— Estar en contacto con.
26.— Labrarán la tierra con el arado.
28.— Interjección. —¡tate! poco a poco.
30.— Entes.
32.— Relativo a la raíz.
36.— Echa anís a una cosa.
37.— Dirijo a una persona, como homenaje, una obra de ingenio.
38.— Determinar una cantidad comparándola con la unidad.
39.— Sandalias hechas de un pedazo de cuero.
40.— El que pronuncia un discurso en público.
42.— Movimiento que hacen las aves subiendo y bajando las alas rápidamente.
43.— Insulsez, tontería.
44.— Isla griega del archipiélago cerca de la Anatolia.

VERTICALES:

1.— Una de las cuatro estaciones.
2.— Repites o reiteras.
3.— Partes que nacen del tronco principal del árbol.
4.— Arbol anonáceo de fruto grande, carnoso y comestible.
5.— Perteneciente al ... de la mujer.
6.— Símbolo químico ... arsénico.
7.— Tener idea o noticia ... una persona o cosa.
8.— Tubo o cañería.
9.— Cap. de las Filipinas ... de las islas de Lu...
10.— (Ecuador y Perú) ... da de las Indias ... neralmente de ... abierta por un lado.
11.— Igualdad con el ... una medida.
15.— Que da consejos.
20.— Sacar la humedad ... un cuerpo.
24.— Curado.
25.— El que ejerce el ... público de fijar ...
26.— Secas, estériles.
27.— Permanece parado ... lugar.
28.— Golpe que se da ... taco a la bola ... billar.
29.— Sábalos, peces.
30.— Isla griega en el ... Egeo, adyacente ... costa O. del Asia ... nor.
31.— Primer mes del ...
33.— Soltar, abandonar ... cosa.
34.— Persona a quien ... buta una especie ... culto.
35.— Emplazar a una ... un juez.
41.— Símbolo químico ... radio.

RESULTADO DEL PUZZLE ANTERIOR

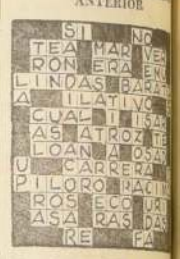

Informaciones Comerciales

Proporcionadas por Swett y Eyzaguirre, Corredores de la Bolsa

MERCADO BURSATIL

Con moderada actividad y con sus precios irregulares, se desarrollaron las operaciones bursátiles en el día de ayer.

Los principales conformes correspondieron a Banco Chile, Banco Crédito, Fuegos, Paños Tomé, Vapores, Melón, Farmoquímica y Electricidad Industrial.

Los Bonos Hipotecarios con transacciones de regular interés, mantuvieron sus cotizaciones anteriores.

El volúmen operado alcanzó a 660.995 acciones, 26.879 con Valparaíso y nominales en bonos a Eº 25.690.
El cierre acusó 12 alzas contra 12 bajas, tendencia irregular.

CRECINCO	1.563.—
CAPITALES UNIDOS	1.832.—
IMPULSA	0.843.—

PRECIOS AL CIERRE

BONOS Eº NOMINALS

Deuda Interna 7-1 84 c
Garantía Fisc. 7-1 84 c
Pavimentación 7-1 84 c
Municip. Stgo. 8-1 40 n
Bco. stado 6 3/4 75 n
Bco. Estado 10-6 88 t
Hipot. Chile 6-1 65 n
Hipot. Chile 10-6 75 t

BANCARIAS

Central 2.000 n
Concepción 120 v
Constitución 82 c
Continental 9 c
Crédito 70 t
Chile 293 c
Edwards 35 v
Español 117 n
Hipotecario 77 t
Israelita 70 n
Italiano B 3/4 n
Nac. del Trabajo 12 t
O'Higgins 8 n
Osorno 160 c
Pacífico 5 c
Panamericano 85 n
Sud Americano 15 t
Talca 270 n

MINERAS

Andacollo 2 1/8 n
Aucanquilcha 35 t
Chañaral 32 t
Cerro Grande 540 n
Del. Punitaqui 14 n
Disputada 120 c
Gallegillos 15 c
Lota-Schwager 6 1/4 n
Manganesos 300 n
Merceditas 2 n
Minas y Fert. 20 n
Ocuri 105 n
Oruro 25 n
Presidenta 9 c
Punta de Lobos 4 v
Tamaya 4 1/2 n
Tocopilla 600 c
Totoral 21 1/8 n

AGRICOLAS Y GANADERAS

Carampangue 13 n
Cisnes 320 c
Colcura 25 t
Copihue 27 v
Formio Chileno 5 n
Gente Grande 74 n
Laguna Blanca 118 n
La Rosa Sofruco 125 n

Rupanco 57 n
Tierra del Fuego 50 t
Viña C. y Toro 102 t
Wegner Stein 17 n

SALITRERAS

Lautero A. Nom. 3.700 n
Lautaro C. Nom. 450
Iquique Nom. 48 v
Iquique Port. 50 v

TEXTILES

Bellavista Tomé 50 n
Caupolicán 46 t
Chiteco 30 n
Fiap 25 n
Lino 100 c
Paños Concepción 4 c
Rayonhil A. 16 c
Paños Tomé 45 1/2 t
Sedylán A. 2 c
Sedylán B. 2 c
Sumar 65 c
Tej. El Salto 1 1/2 n
Tex. Progreso 32 n
Tex. Viña 3 n
Vestex 13 n
Victoria Pte. Alto 8 n
Yarur 130 t

INDUSTRIALES Y VARIAS

Aceitera Concha B. 105 t
Asc. Nacional 625 t
Bima 9 1/2 v
Carozzi 16 1/2 n
Cemento Bío Bío 63 n
Cervecerías 62 v
Club de Golf 70.000 v
Club Hípico 440.000 v
Club de Polo 18.000 n
Codina 258 n
Colorantes 33 n
Cía. Industrial 48 t
Copec 20 1/4 t
Cristalerías 15 t
Chiporodai 100 n
Distrib. Talca 15 v
Electr. Ind. 9 v
Electromet 60 n
Embot. Andina 22 1/2 t
Esperva 90 v
Farmo Química 45 t
Fósforos 35 1/2 n
Gas Concep. 85 t
Gas Santiago 25 c
Hucke 35 v
Ind. Andes 120 c
Ind. Bellavista 10 t

Ind. Varias 5 1/4 n
Inmob. Huelén 295 n

Insa 180 v
Interamericana 3 5/8 n
Interoceánica 35 1/2 n
La Rural 10 3/4 v
Loza de Penco 27 t
Lucchetti 6 1/2 v
Maderas Cholguán 8 1/2 n
Mc Kay 200 c
Melón 106 c
Muelles 2 n
Naviera Arauco 20 v
Pacífico Sur 20 v
Papeles y Cartones 89
Pesquera Iquique 15 1/2 v
Pizarreño 75 t
Polpaico 110 c
Quimiform 170 c
Ref. de Viña 72 t
Refractarios 6 n
Renta Urbana 61 v
Seavedra Benard 55 n
Sanitas 5 n
Sogeco 7 c
Sopricle B. 1.500 n
Tabacos 83 n
Tattersall 35 1/2 t
Teléfonos 13 t
Vapores 66 t
Vidrios Planos 9 1/2 t
Volcán 45 n
Zig Zag 175 t

METALURGICAS

Cap 130 t
Cic 96 t
Cobre Cerrillos n
Elecmetal 165
Envases 41
Fensa 87 n
Ferriloza 65 t
Indac 4 3/4 n
Indura 10 n
Madeco 50 t
Mademsa 22 t
Mecánica Ind. 14 n
Socometal 41 1/2 n

SEGUROS

Alsacia 20 c
Auxiliadora 75 c
Chilena Consolidada 25 t
Estrella 30 c
Magocho 100 c
Marítima 17 5/8 c
Santiago 20 c
Unión Chilena XD. 29 1/4 n

INDICE GENERAL DE ACCIONES: .. .. 1.659 puntos.

TRANSACCIONES

Transacciones en Stgo.	660.995
Transacciones con Valp.	26.879
Transacciones con Valp.	26.879
Bonos Eº, Nominales	25.690

Libra por Tonelada.— Precio del cobre en Londres.— Ton. Largas.

PRIMERA RUEDA	— — — — — — —	SEGUNDA RUEDA
E 678. 0.0 Comp.	DISPONIBLE	679.0.0 Comp.
" 679. 0.0 Vend.		680.0.0 Vend.
" 4 0.0 Comp.	FLUCTUACION	1.0.0 ALZA
658.0.0 Comp.	A 90 DIAS	658.0.0 Comp.
" 659. 0.0 Vend.		659.0.0 Vend.
" 8 0.0 BAJA	FLUCTUACION	NO VARIO
SOSTENIDA	TENDENCIA	SOSTENIDA
1.228 T. L.	VENTAS	700 T. L.

BANCO DE CHILE

MERCADO LIBRE BANCARIO:

	Comprador	Vendedor
Dólar	Eº 3,700	Eº 3,7[illegible]
Libra	" 10,390	" 10,4[illegible]
Dólar a futuro	" 3,770	" 3,7[illegible]

MERCADO DE CORREDORES:

Dólar	Eº 4,45	Eº 4,4[illegible]
Libra	" 12,495	" 12,5[illegible]

Santiago, 17 de Marzo de 1966.

COTIZACIONES DE ACCIONES

15.040	Bco. Estado 10-6 88
400	Hipot. Chile 75
5.000	Hipot. Chile OD. 75
10.000	Bco. Crédito OD. 70
6.061	Bco. Chile 290
334	Bco. Chile 290
737	Bco. Chile 290
200	Bco. Chile 291
1.724	Bco. Chile 292
1.000	Bco. Chile 293
2.800	Bco. Chile 294
1.300	Bco. Edwards 35
1.038	Bco. Hipotecario 77
1.688	Bco. Osorno 160
600	Pacífico OD. 5
5.000	Bco. Sud Amer. 15
1.000	Aucanquilcha 35
.000	Disputada 126
10.000	Punta Lobos 4
5.000	Fuego OD. 47
11.300	Fuego OD. 47
1.000	Fuego 48
2.016	Fuego 49
22.851	Fuego 50
7.000	Fuego 51
268	Fuego 50
49	Fuego 49
16.402	Paños Tomé OD. 45 1/2
3.500	Yarur 130
3.774	Aceitera Concha B. 105
2.780	Cervezas 63
95	Cervezas 65
3.600	Cervezas 63
1.000	Cola 210
779	Cía. Indust. OD. 47
2.000	Cía. Indust. 48
237	Copec 20 1/4
763	Copec OD. 20 1/4
2.669	Copec 20 1/4
11.000	Copec 20 1/4
2.225	Cristales 15
11.000	Elect. Indust. 9
5.000	Elect. Indust. OD. 9
88.000	Farmo Química OD. 45
5.935	Farmo Química 45
893	Gas Concepción 85
112	Gas Stgo. 25
10.778	Gas Stgo. OD. 25
150	Gas Stgo. 25
508	Ind. Bellavista 10
1.000	La Rural 11
14.500	Melón 105
1.500	Pasur 20
4.511	Pap. y Cart. 88
2.900	Pap. y Cart. 89
3.391	Pap. y Cart. 90
1.000	Pesquera Iquique 15 1/2
5.067	Pizarreño 75
2.289	Polpaico 110
1.500	Tattersall 35 1/2
3.500	Teléfonos 13
2.000	Vapores 65
1.000	Vapores OD 65
6.800	Vapores Vapores
1.952	Vidrios 9 1/2
1.970	Zig Zag 175
1.577	Cap 127
500	Cap OD. 127
10.000	Cap 128
500	Cap OD. 128
2.996	Envases 4
1.853	Ferriloza 65
5.000	Ferriloza OD. 65
500	Madeco 50
16.000	Madeco 50 14
4.613	Mademsa 22
658	Chilena Cons. OD. [illegible]

OPERACIONES DE 19 HORAS.

650	Estado 10-6 OD. 88
4.600	Hipot. 10-6 OD. 75
2.300	Bco. Crédito 70
373	Bco. Chile 290
3.957	Bco. Chile 290
5.796	Bco. Sud Americano [illegible]
500	Bco. Sud Americano [illegible]
13.166	Bco. Sud Americano [illegible]
12.000	Bco. Nac. Trabajo [illegible]
300	Chañaral 32
581	Disputada 126
800	Disputada 126
5.000	Disputada 130
2.638	Colcura 25
112	Fuego 50
70	Fuego 49
500	Fuego OD. 50
7.391	Fuego 50
2.500	Viña Concha y Toro [illegible]
5.000	Caupolicán 46
12.000	Ascensores Nac. 65
9.000	Bima 9 1/2
11.546	Cía. Industrial 48
9.709	Copec 20 1/4 OD. [illegible]
1.000	Elect. Indust. 9
24.000	Elect. Indust. 9
10.000	Emb. Andina 22 1/2
14.500	Farmo Química OD. 45
1.000	Gas Stgo. 25 1/8
722	Gas Stgo. 25
1.000	Gas Stgo. 25
1.871	Insa 185
3.373	Loza Penco 27
1.000	Pap. y Cartones 88
143	Pap. y Cartones 89
356	Pap. y Cartones 90
	Pizarreño 75