Año XII — Núm. 4,342
FUNDADO EL 14 DE ENERO DE 1917

LA NACION

ES PROPIEDAD — M. C. R.

EDICION DE 26 PAGINAS

PRECIO EN TODO EL PAIS: 30 CENTAVOS — SANTIAGO DE CHILE, MIERCOLES 5 DE DICIEMBRE DE 1928 — AGUSTINAS 1269.—CASILLA 81-D.

La primera impresión gráfica de la catástrofe en Constitución

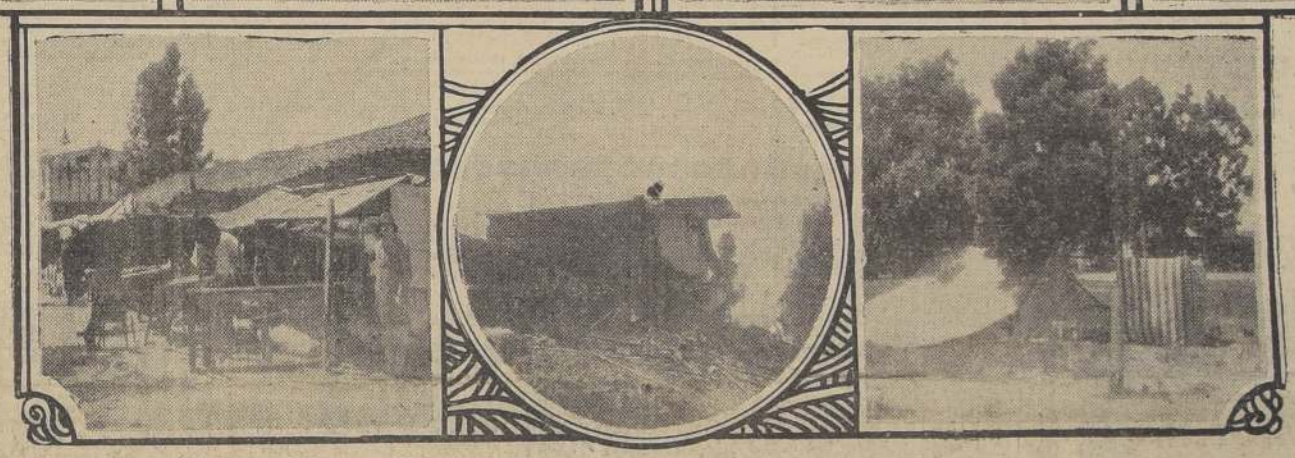

Nuestro repórter gráfico, enviado especialmente a Constitución, nos ha enviado ayer las primeras impresiones gráficas del terremoto en aquella ciudad, que ofrecemos en la presente información

Interesa a los talquinos

SE REUNIRAN HOY A LAS 19 HORAS

A los talquinos residentes en esta capital se les invita a una reunión que se verificará hoy miércoles a las 19 horas, en Teatinos 556, con motivo de la desgracia de Talca.

Una recomendación de la Asistencia Pública

Se comunica al público de la capital que durante la mañana de hoy la Asistencia Pública se dedicará casi exclusivamente a efectuar el traslado de los heridos que vienen de Talca. Por esa razón se ruega que hasta las diez o once de la mañana recurran a ella únicamente en caso de extraordinaria urgencia. — LA DIRECCION.

Condolencia de Nueva York

El señor Norman Dodge, presidente de la Mergenthaler Lynotype, de Nueva York, nos ha enviado el siguiente cable de condolencia:

Director de "La Nación".—Santiago.—Hágame el favor de servir de intérprete de nuestra profunda simpatía y condolencia por la terrible desgracia que aflige al pueblo de Chile con motivo del terremoto de Talca".

Condolencia del Chalaco

TOCOPILLA, 4.—"La Nación".—El Chalaco ha enviado por intermedio de "La Nación" un telegrama de condolencia por la catástrofe de Talca.

El texto de dicha comunicación dice:

"Reciba el pueblo hermano la sentida condolencia de la delegación del Chalaco por la horrible catástrofe de Talca.—Fuente, presidente.

Constitución se apresta esforzadamente a revivir de sus escombros

Una rápida gira por la zona devastada nos ha dado oportunidad de presenciar los cuadros de desolación que ofrecen los pueblos de Constitución y Talca.

Sin embargo, hay tranquilidad de ánimo, la serenidad ha vuelto a los espíritus y se enfrenta el problema más importante: el de restablecer la vida normal e iniciar pronto la reconstrucción de los edificios destruidos.

Hemos dicho en nuestras informaciones telegráficas que Talca está virtualmente destruida, e igual cosa ocurre con Constitución. El 80 por ciento de las casas deberán ser demolidas hasta sus cimientos y son muchas las personas que han quedado sin hogar y que lo han perdido todo. El comercio está cerrado, las industrias arruinadas. Es seguro que no transcurrirá mucho tiempo antes que la situación se normalice y que los miles de damnificados que ha ocasionado el terremoto, dejen de serlo y se reincorporen a la obra premiosa de la reconstrucción.

El problema de las subsistencias está resuelto, gracias a las oportunas medidas adoptadas por las autoridades, y salvo el pan, que se produce en cantidad insuficiente para el consumo, no se advierte escasez de alimentos.

Por lo que hace especialmente a Constitución, este balneario ha sufrido un golpe de muerte y su resurgimiento depende exclusivamente de la terminación de las obras portuarias que por las fuerzas de las circunstancias deberá retrasarse.

En la actualidad, se ha producido una moratoria de hecho ya que nadie podría ni querría apremiar al comercio ni a los particulares que por el momento hasta carecen de albergue. Por lo que hace a la reedificación, hay el ánimo de pedir que se libere o por lo menos se haga una rebaja importante en el flete por ferrocarril de los materiales de reconstrucción, en especial de las maderas.

Además, hemos oído expresar la idea de que cabe una importante y decisiva intervención, a la Inspección General del Trabajo, que podría distribuir en las zonas productivas del país a todas las familias que no pueden vivir en la región afectada por el terremoto sin necesidad de ayuda fiscal. — (Ernesto Marchant, Enviado Especial).

CONSTITUCION 4. — "La Nación". —Magnífica impresión ha causado la determinación del Presidente de la República de enviar un mensaje al Congreso, que ha sido aprobado, en el cual se consultan fondos para la reconstrucción de este puerto.

30 BOMBEROS

Llegaron a caballo, procedentes de Talca, 30 bomberos de la Segunda Compañía.

LOS MEDICOS DEL "PRAT"

A mediodía bajaron del "Prat" los médicos, señores Luis Melo, César Avaria y Enrique Solersvisen.

Trajeron suero antitetánico y antipiógeno.

BAJO A TIERRA EL COMANDANTE

El "Prat" desembarcó las provisiones que traía destinadas para los damnificados.

Bajaron el comandante y la marinería del vapor. — (Corresponsal).

EN CONSTITUCION ABRIO EL COMERCIO

CONSTITUCION 4.—"Nación".—Hoy abrieron algunos establecimientos comerciales, durante varias horas.

La Caja de Ahorros, el Banco Constitución y la Tesorería funcionan en locales provisorios.

El Telégrafo Comercial funciona al aire libre.

Hoy a las 12 horas llegó un tren de Talca.—(Chiorrini).

LA CRUZ ROJA A CONSTITUCION

Entrevistada la señora de Ostornol, dirigente de la Cruz Roja de Chile, manifestó el propósito de trasladarse a Constitución con una brigada sanitaria para cooperar en la atención de los heridos.

Las obras portuarias han sufrido leves deterioros. Tanto el fenómeno sísmico, como el violento temporal que se ha desencadenado esta tarde, han ocasionado ligeros detorioros en las obras portuarias. El molo sur ha sido especialmente afectado, siendo perfectamente visible una desviación hacia el norte, originada por el fuerte oleaje.—(Marchant, enviado especial).

NO SERAN PROTESTADAS LAS LETRAS AL COMERCIO

CONSTITUCION 4.—"Nación".—El gerente del Banco Constitución me manifestó que no protestaría ninguna letra al comercio. Las hará reaceptar para que el documento no pierda su valor. Esta medida ha producido una magnífica impresión.

LABOR SANITARIA

El doctor Hernán Undurraga, jefe sanitario de Linares, y el doctor Gustavo Jorquera, jefe de los servicios sanitarios de Constitución, han tomado las medidas de profilaxia, a fin de evitar la propagación de las enfermedades contagiosas.—(Chiorrini).

VARIOS ACTORES Y 5 SCOUTS MUERTOS

Como se sabe, el temblor se sintió en este puerto, en circunstancias que se verificaba en el Teatro Victoria una función de beneficencia.

Debido a la confusión que se produjo, resultaron muertos cinco scouts y once personas, entre las que se cuentan algunos actores que en esos momentos se encontraban en el escenario.

EL SEGUNDO JEFE DE LA ESCUELA DE ARTILLERIA DE LINARES

Se encuentra en esta ciudad el comandante señor Vergara, segundo comandante de la Escuela de Artillería de Linares, quien me ha manifestado que viene por orden del Gobierno, a imponerse de la situación en que se encuentra este puerto, a fin de disponer un plan para socorrer a los damnificados.

SE ESTAN DEMOLIENDO LOS ESCOMBROS

La marinería del crucero "Zenteno" se encuentra ocupada en remover los escombros y en efectuar algunas demoliciones de aquellos edificios que ofrecen mayor peligro.

Se cree que no se encontrarán nuevos cadáveres.

FALLECIERON DOS HERIDOS EN EL HOSPITAL

Hoy fallecieron dos heridos de gravedad que se encontraban hospitalizados. Con el fallecimiento de estas personas, el número de muertos asciende en total a 70.

EL ENVIADO ESPECIAL DE "LA NACION" TUVO A SU CARGO EL PRIMER SERVICIO POSTAL DESPUES DEL TERREMOTO

Es portador de más de quinientas cartas

Un centenar de damnificados, en su mayoría obreros, aprovechando la venida a este puerto del Enviado Especial de "La Nación", le han confiado numerosísimas cartas para que las lleve a Talca o a Santiago a su regreso.

De esta manera, el Enviado Especial de "La Nación", que llegó anoche a Santiago, tuvo a su cargo el primer servicio postal después del terremoto entre Constitución y las demás ciudades.

UN SEMAFORO SE INSTALARA EN LA CUMBRE DE UN CERRO

Los oficiales del "Zenteno" que tienen a su cargo todo lo relacionado con el servicio de comunicaciones, han solicitado nuestro automóvil para cooperar a las obras de la instalación de un semáforo en la cumbre de uno de los cerros.—Ernesto Marchant, Enviado especial.

Nómina de los heridos que llegarán hoy

Nuestro enviado especial nos comunicó anoche la nómina de los heridos que llegarán hoy a la capital en el tren sanitario.

TALCA 4.—La lista de los heridos que han sido llevados a Santiago y que llegarán a esa ciudad entre 6 y 7 de la mañana, es la siguiente:

Luis Hernández.
Manuel Rojas.
Pedro Ramos.
Ernesto Valdivia.
Evaristo Moyano.
Tulio Urrutia.
Enrique Toledo.
Blas Tapia.
Alejandro Moyano.
Manuel Cruzat.
Claudina Soto.
Trinidad Bravo.
Graciela Paut.
Claudina del C. Valdé
Mercedes Lepe.
Elena González
Rosa Muñoz.
Teresa Cuero.
María Romero.
Darío Aravena.
Elcira Rojas.
Elsa Aravena.
Delfina Aravena.
Encarnación Aravena.
Justina Garrido.
María Gregoria Díaz.
Guillermina Castillo.
Elvira Cáceres.
Francisco Neira.
Humberto Villalobos.
Segundo Agualpo.
Alfredo Tapia.
Miguel Sáez Morales.
Segundo Sepúlveda.
Adán Berrios.
Fernando Tejo.
Juan Jaques.
Ernesto Muñoz.
Manuel Garrido
Elías Rodríguez
Rosa Morales.
Gertrudis Rodríguez.
María Muñoz.
Zoila Torres.
Teresa Condoni.
María Aburto.
Zoila Briones.
Carlos Pérez.
Verónica Arellano.
Ludomira Cienfuegos.
Teresa Neira.
Glafira Valdés.
Luisa Campos.
Berta Contreras.
María Campos.
Dolores Reveco.
María Castro.
Berta Letelier.
María Chávez.
José Fuentes.
Segundo Arellano.
Napomuceno Martínez.
Miguel Valenzuela
Ramón Acevedo.
Nicolás Zuñiga.
Moisés Rojas.
Gerardo Sepúlveda.
Segundo Vera.
Juan Rosales.
Celedonio Díaz.
Tranquilino Rivera.
Francisco Ibáñez.
Domingo Díaz.
Fidelia Uribe.
Matusalén Andrés.
Luis Barrios.
Manuel Herrera.
Germán Hermosilla.
Luis Ríos.
Rodemilio Jofré.
Oscar Flores.
S. Valdés.
Primitiva Delgado
Baudilio Carrillo.
Abelardo Valdés.
Aurelia Aliste.
Horacio Méndez.
Juan Candia.
Humberto Villalobos.—(Raúl Slate., enviado especial).

La labor de la tripulación del "Zenteno"

Nuestro corresponsal en Constitución nos comunica que durante el día de ayer ha seguido temblando con menor intensidad.

En el campamento sanitario que ha establecido el "Zenteno", se ha atendido a más de 200 heridos.

En Putú hay nueve muertos que no han sido identificados.

Anoche hubo luz eléctrica en la plaza de este puerto.

PROVISIONES

Se cuenta con agua potable suficiente. Algunos negocios han determinado abrir sus puertas entre las ruinas con el objeto de vender alimento. Varios automóviles han venido de Talca, debiendo vencer algunas dificultades en el camino.—(Chiorrini, corresponsal).

La escampavía "Elicura".

que ha secundado la labor de los buques de la Armada Nacional en el auxilio a las víctimas del terremoto

La labor de la Marina Nacional frente a la catástrofe

HA LLEVADO PRECIOSOS AUXILIOS A LOS DAMNIFICADOS

Debido a la activa labor de la Marina Nacional frente a la catástrofe que aflige al país, se ha logrado llevar a los miles de damnificados por el terremoto, preciosos auxilios, ya sea víveres, elementos sanitarios y ropas.

En el Ministerio de Marina se recibieron ayer los siguientes radiogramas del comandante del crucero "Zenteno":

"El acorazado "Capitán Prat" desembarca por medio de un remolcador, víveres y personal".

"A las 11 horas salió un remolcador con un práctico, dos médicos y los elementos sanitarios con dirección a Putú, en donde hay once muertos y numerosos heridos".

"Se dejaron en ese pueblo todos los elementos necesarios para el practicante que hay en esa localidad. Los almacenes que proveen de víveres están abastecidos y hoy quedarán completamente reparados los servicios de agua potable".

"Constituyeron el auxilio más eficaz 70,000 raciones de subsistencias que abastecerán por largo tiempo a los damnificados".—E. Marchant, Enviado Especial.

S. E. se impondrá personalmente de la reconstrucción

Ayer fuimos informados que dentro de algunos días más, el Presidente de la República, Excmo. señor Ibáñez, visitará nuevamente la zona devastada por el terremoto, con el fin de imponerse personalmente de la marcha de los trabajos de reconstrucción, y si se han adoptado las medidas propuestas por el Gobierno en auxilio de los damnificados, a fin de allanar cualquiera dificultad que pudiera entorpecer la fácil ejecución de las obras.

S. E. visitará Talca y Constitución, deteniéndose también en Curicó y Pelequén.

El crucero "Ministro Zenteno"

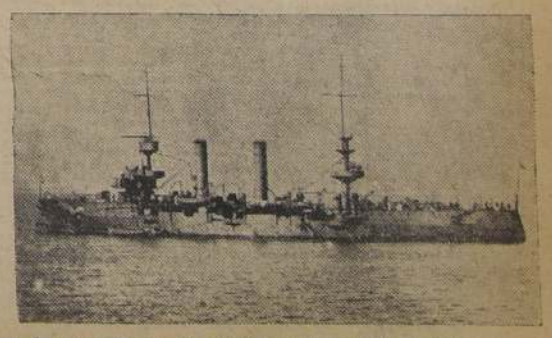

que ha prestado valiosos servicios en la atención sanitaria y abastecimiento de los damnificados de Constitución

GUIA PROFESIONAL

ABOGADOS

LUIS ALBERTO CASTRO
Abogado
Morandé 291. — Of. 48 y 50
Especialmente juicios civiles y comerciales.

OSCAR GAJARDO V.
Juicios civiles y criminales. Huérfanos 1223. Teléf. 88940.

RAMON SEGUNDO JIMENEZ
Abogado
Galería Alessandri 17.

FIDEL MUÑOZ RODRIGUEZ
JORGE SOLIS DE OVANDO
SALVADOR REES B.
Edificio Banco Anglo, 3.er piso. Oficinas 14 y 15. Teléf. 5394.

BERNARDO MUÑOZ LATORRE
Juicios civiles y criminales, alegatos Corte Suprema. Leyes sociales. Huérfanos 761. Teléfono 88814.

VICENTE MOLINOS GAETE
Abogado. Especialmente asuntos comerciales
Bandera 330. Tel. 7153, de 11 a 12 y de 5 a 6.

GUILLERMO MONTEBRUNO LOPEZ
Abogado, estudio: Santo Domingo 1229. Consultas gratis. De 9 a 12 M.

LUIS MORALES ZUAZNABAR
Agustinas 1148. Teléfono 88241.

AGUSTIN ORTUZAR E.
Juicios civiles, comerciales, leyes sociales. Galería Alessandri 23 (2.o piso), casilla 71. Teléfono 3781.

ANTONIO PLANET C.
RAUL OBRECHT
Especialmente cuestiones comerciales. Estudios: Ed. Banco Anglo 4.o piso, of. 9. — Casilla 2618. Teléfono 490.

FILIDOR RODRIGUEZ
Abogado, Ministro jubilado Corte Apelaciones de Santiago. Toda clase juicios civiles, criminales, comerciales. — Morandé 791.

ANIBAL ROGEL ARRIZAGA
HERMINIO OCHOA MENA
Abogados
Bandera 552, Casilla 29996. Teléfono 4835.

HUBERTO SALGADO GALLARDO
Criminalista, causas civiles, nulidades de matrimonios. Juicios empleados particulares. Teatinos 800 Teléfono auto 3625.

EMILIO TAGLE RODRIGUEZ.
Titulo Comercio, Of. 115, Teléfono 3808. — Asuntos comerciales y mineros.

MEDICOS

Dr. A. ALONSO VIAL
Cirugía. Auto 6440. Cerro 8.— 4-5.

Dr. ALBERTO ARAYA LAMPE
Puente 583, teléfono auto 2800. De 6-7.

Dr. AMENABAR OSSA
Oculista graduado en Londres y Chile. Teléfono 660. — 38 Delicias, de 2 a 4.

Dr. ANIBAL ARIZTIA
Niños. Estudios Europa. Consultas Agustinas 1378, 2 a 4 1/2. Domicilio: Agustinas 1319. Teléfono 1113.

Dr. ITALO ALESSANDRINI
Regresó Europa. Cirugía y ginecología. De 1-3, y en rendez-vous Merced 322 Auto 3555.

Dr. ALLENDE NAVARRO
de la Universidad de Lausana Zurich y Chile. 15 años Europa. Enfermedades nerviosas y mentales.— Barroso 276, teléfono 6581.

Dr. CARLOS D. AGUIRRE
Vías urinarias, sífilis, 14 a 17. — Carmen 191.

Dr. F. DE AMESTI
Cirugía . Ginecología
París 812. Teléfono 3742. — 2.30 - 4.

Dr. ANSOLA
San Antonio 148. — Teléfono (auto) 89093. Consultas de 2 a 4.

Dr. ALCAINO
Oídos, nariz, garganta. Especialista. Jefe hospitales. Dieciocho 314.

Dr. JULIO BARRENECHEA
Pulmón, corazón, digestión. Trasladóse: Puente 622-2. Teléfono 4529.

Dr. BRAGA CASTILLO
Regresó de Europa. Rayos X y Ultra Violeta. Medicina general y niños. 9 a 10 y 1.30 a 4.30. Merced 136. Teléfono 7393.

Dr. MIGUEL BERR K.
Consultas de 2 a 4. San Antonio 468. Teléfono 5309.

D. MANUEL J. BARRENECHEA
Oculista
Especialista en oídos, nariz y garganta. Huérfanos 801.

Dr. BALTRA
Estudios Europa. Riñón. Vejiga, génito urinarias. 3.30 a 6. Agustinas 618. Teléfono 4360.

Dr. BANDERAS BIANCHI
Medicina general urinarias. Atiende clientela doctor Sommer, 2 a 5.— Claras 205 Teléfono 4774.

Dr. EDUARDO BUNSTER
Exclusivamente cirugía - ginecología. Ahumada 35. De 2 a 4.

Dr. BORQUEZ SILVA
Estudios Europa. Rayos X. Pulmón, corazón, estómago e intestinos. A. Prat 80. 3 a 6. Teléfono 19, Matadero.

Dr. RAUL BULNES C.
Santa Lucía 350. Teléfono 88309. De 4 a 6.

Dr. OSCAR CORREA
Ayudante Clínica. Vías urinarias del Hospital San Vicente. Merced 560. 2—4.

LABORATORIO CLINICO
Dr. Héctor Corona T.
DELICIAS 938, entre Serrano y A. Prat, casi esquina Serrano
Exámenes químicos, bacteriológicos, orina, expectoración. Sangre, jugo gástrico, etc. Auto-vacunas. Teléfono 3695.

Dr. FERNANDO CRUZ P.
Estudios Europa. Medicina adultos. Tuberculosis pulmonar. Rayos X. Claras 346. 2-4.

Dr. LUIS CORVALAN ROCCO
Lira 924, Medicina general. Urinarias. De 1/2 a 3 1/2.

Dr. EDUARDO CRUZ-COKE
Medicina interna. Compañía 1555. 5-6 1/2.

Dr. Leonidas Corona T.
ESTUDIOS EN EUROPA
Laboratorio Clínico. Delicias 838 (frente a Estado)

DOCTOR CHARLIN
Oculista
París 523. Consultas, de 3 a 6.

Dr. LEON CHECHILNITZKY R.
Teléfono 88236, Auto.
Consultas 2-5. Echaurren 36.

Dr. CASASBELLAS
Regresó de Europa. Corazón, pulmones, estómago, intestinos. Rayos X. 2 a 4. Santo Domingo 1716. Teléfono auto 7650.

Dr. CASTAÑON
Pulmón. 3—5. Claras 457.—Tel. 3642 Dic.—15

Dra. JUANA DIAZ MUÑOZ
Especialidad ginecología y niños. 2 a 4. Riquelme 410.

Dr. EDUARDO DE RAMON
Profesor enfermedades señoras, 2 a 4. Londres 35. Teléfono 3622.

Dr. IGNACIO DIAZ MUÑOZ
15-17 horas. Bandera 574. Teléfono 3424. Medicina general. Vías urinarias.

Dr. DIMITSTEIN
Rayos X y ultra-violeta. Corazón hígado, pulmones, estómago. — Compañía 1447. Teléfono 3848-D De 1-4.

Dr. DRECKMANN
Medicina y enfermedades nerviosas. Electroterapia Diatermia. Rayos X. Luz ultra-violeta. Puente 508. Consultas, 5 a 7 1/2. Teléfono 4629. Tel. domicilio 7448.

Dr. EGGERS
Enfermedades niños. Castro 31.— Teléfono 5312. — 1-3.

Dr. ESPINA
Rayos X. Estudios Europa. Teléfono 4326. Catedral 2288.

Dr. ESPILDORA LUQUE
Oculista. 3-6. Delicias 416.

Dr. INFANTE FERNANDEZ
Niños y adultos. Delicias 253. Tel. auto 5647. De 2-5.

ENFERMEDADES MENTALES Y NERVIOSAS
Sanatorio particular dirigido por el Dr. Fontecilla. Profesor de Psiquiatría. Administración E. Klein. Datos. Delicias 1626.

Dr. FUENZALIDA CORREA
Cirugía. Partos. 14-16 horas. Mosqueto 435. Tel. 382. Tracción.

Dr. FONTECILLA
Regresó. Afecciones pulmonares y nerviosas. Rayos X. Delicias 1626.

Dr. JUAN GANDULFO
Cirugía y Ortopedia. 4 a 5. San Isidro 89. Auto 88574.

Dr. JORGE GARCES RIQUELME
Oídos, nariz, garganta. San Antonio 570, de 4-6.

Dr. Carlos Garcés B.
Delicias 978, frente a Ahumada. Laboratorio Clínico. Tel. 3447.

Dr. ANIBAL GREE
Garganta, oídos, nariz. 2-4. Miguel de la Barra 412, esquina Merced.— Teléfono 4519.

Dr. JULIO GONZALEZ CHACON
Piel, sífilis, venéreas. 3 a 5. San Antonio 126.

Dr. GLUNBERG
Oídos, nariz, garganta. 4 a 6. Claras 549. Teléfono 88485.

Dr. GORGEWSKY
Estómago, intestinos. Hígado, Pulmón. Rayos X y Rayos Ultra Violeta. 2 a 5. Brasil 39.— Teléfono 6859.

Dr. LEONARDO GUZMAN
Especialidad tumores (cáncer). Radium. Consultas diariamente, excepto sábados, de 2.30 a 4.30. Avenida España 55.

Dr. OSCAR GUZMAN
Estudios Europa. Enfermedades de la piel sífilis y venéreas. 2-6 Moneda 1435.

Dr. GUSTAVO GIRON
Cirugía y ginecología. Ejército 192. Teléfono auto 2429. 14 a 15 horas.

Dr. AGUSTIN INOSTROZA
Regresó de Europa. Cirugía general. Ortopedia. San Isidro 45. Consultas 4 a 6.

Dr. JOHOW
Estudios en Europa. Cirugía. Ortopedia. 3—4. Catedral 3049. Tel. 404. Estación.

Dr. ERNESTO KAPLAN
Medicina general. 2 a 4. Independencia 1210.

TEODORO LEIBLE
Enfermedades nerviosas. Electricidad médica. Medicina interna. Olivos 794.

LABRA LETELIER
Nariz, garganta y oídos. 2 a 5. Compañía 1361.

Dr. LAVAL
Medicina interna. Cochrane 349. De 2 a 4.

Dr. ARTURO H. LOIS
Medicina general. Urinarias. Sífilis. 14—16. Catedral 1467.

Dr. ARMANDO LEON
Cirugía. ginecología. Consultas: 1 a 4. Compañía 1909.

Dr. OSCAR MELENDEZ
Ayudante Clínica Médica Prof. Prado Tagle. Santo Domingo 1036.—2 a 3.30. Auto 5831.

Dr. MORALES BELTRAMI
Enfermedades niños, 1 a 3. San Ignacio 109. Teléfono 7836.

Dr. MORALES VILLABLANCA
Piel, sífilis, venéreas. Rayos Ultravioleta. Claras 346. Auto 4906. 4 a 6.

Dr. OLIVARES
Estudios en Europa. Medicina interna. Corazón. Rayos X. De 2 a 5. Bandera 714.

Dr. PAREDES P.
Ex-jefe Clínica Ginecológica Prof. Korner. Especialmente enfermedades señoras. Medicina. Cirugía. Consultas, 2-4. Brasil 47.

Dr. WALTER MALSCH
Oídos, nariz, garganta. 4—6. Catedral 1165.

Dr. DANIEL PRIETO A.
Oculista
Estudios Europa. Ejército 134 Teléfono 4359, 2 a 4.

Dra. M. PEREZ MATUS
Atiende clientela Dra. E. Pérez. 2-4 Delicias 465.

Dr. JORGE PARGA ROS
Medicina interna, 6 a 7 P. M. Delicias 868. Teléfono 5483.

Dr. PIERRET
Oídos, nariz, garganta. 15-15.30 horas. Molina 34.

Dr. PRATS
Jefe Clínica. Piel, Sífilis Venéreas. Rayos Ultravioleta. Diatermia. Tratamiento radical várices sin dolor. Santo Domingo 1739. De 3 a 6.

Dr. AUGUSTO PENSA
Vías urinarias, venéreas, sífilis. Santo Domingo 1373. 4-6.

Dr. QUIJANO
Pulmón, corazón, estómago. Merced N.o 560. De 1.30-4. Teléfono 83, San Miguel.

Profesor Dr. Joel Rodríguez
Estudios en Europa. Medicina interna, especialmente estómago e intestinos. Amunátegui 350. De 2-4. Teléfono 2810.

Dr. ROJAS TRONCOSO
Afecciones nerviosas y mentales. Consultas 1 a 3. Olivos 831. Casilla 3677.

FRESIA ROSAS DE BEHM
Médico-cirujano
Señoras, niños, 2-5. Moneda 941. N.O.

Dr. CARLOS SEAMAN
Médico cirujano. 14-16.30 horas. Delicias 235. Teléfono 2621.

Dr. SANTANDER
Estudios en Europa. Estómago intestinos. Bandera 780.

Dr. SCHILLING
Ginecología y partos. Monjitas 342. Teléfono 5248.

Dr. STOLTING
OCULISTA
Compañía 1581. Consultas 3-6.

Dr. E. SYLVESTER
Rosas 1065. Teléfono auto 89622. Piel, sífilis, venéreas. Medicina interna. Laboratorio clínico. Consultas 5-8.

Dr. EDUARDO TALLMAN
Medicina general. Vías urinarias. Diatermia. Catedral 1596. Teléfono 88079 De 2-3 y 6-7.

Dr. CARLOS URRUTIA U.
Bascuñán Guerrero 121, 2 a 3 1/2.— Teléfono 522. Estación. N.O.

Dr. VENTURA UBILLA M.
Rayos X. Delicias 3155. De 2-4.

Dr. OSVALDO VIGORENA R.
San Antonio 468. Consultas: 4-6. Teléfono 5309.

Dr. WEHRHAHN
Médico Hospitales San Juan de Dios y Salvador. Corazón, riñón, digestivo, arterio-esclerosis, sífilis, completando examen con análisis orina, sangre, etc. 3.30 a 5. Agustinas 718.

Dr. FELIPE WEINSTEIN
Medicina general. Corazón, pulmón, intestinos, diabetes. Agustinas 1357. 5-6.

Dr. MAURICIO WEINSTEIN
Regresó Europa. Piel, sífilis, venéreas, radioterapia, luz ultra-violeta. Agustinas 1357. De 3-4.

Dr. F. STEIN
titulado en Alemania y Chile. Cirugía y medicina general. Domicilio y consultas, en Huérfanos 1800, de 3-5. Teléf. 89406.

DENTISTAS

Dr. ALCOCER
Delicias 858. Cirugía, placas, puentes, coronas. Tratamientos rápidos.

Dr. ERNESTO ANGUITA
Especialista piorrea y radiografía. Estudios Filadelfia. Edificio Ariztía, Piso 7.o

ALBERTO GONZALEZ
Estudios Filadelfia. Extracciones difíciles, indoloras. Enrique Concha N.o 20, al costado Teatro Carrera.

ALFREDO REVECO LEYTON
DENTISTA
San Antonio 830.

Dr. MAURICIO BALTIANSKY S.
Extracciones indoloras, puentes coronas, planchas, Alameda 870. 22-D

Dr. MURUA
Investigación focal. Rayos X. Laboratorio. Puente 508. Teléfono 4629

Dr. MORENO JOHNSTON
Catedral 1165. Teléfono Auto. Consultas: 9 a 12 y 2 a 7.

MANUEL GUELLAN A.
Dentista
(Estudios en Europa). Especialista piorreas y placas (pyorrea). Especialísimos sistemas. Moneda 1411.

Dr. ENRIQUE SANTOS
Ahumada 11. Teléfono 4721. 14-19 horas.

CARLOS E. ROJAS
Dentista
Coronas, puentes, placas y dentaduras. Tratamientos indoloros. Extracciones indoloras. Ahumada 60.

Dr. C. VALENCIA C.
Dentista
Extracciones difíciles, dentaduras, puentes y coronas, etc. Teléfono

MATRONAS

REBECA BRIONES de F.
MATRONA
Pensionado particular. Precios desde $ 50. Recibo enfermos aquí y provincias. Informes. Operaciones. Tratados. Rosas 1050.

LAURA CARRASCO DE S.
Ex-Jefe San Agustín. Partos. Especialistas. Tratados. Rosas 1050.

MERCEDES DARRIGRANDE
Regresó extranjera, trae últimos adelantos. Partos. Operaciones. Pensionado. Teléfono 2744.

VIRGINIA CASTILLA I.
Matrona
Teléfono auto 2431. Arturo Prat.

MATRONA TRAZO
Atiende en distinguido pensionado Vicuña Mackenna entrada N.o 20.

JULIA MORENO
Atiende partos, curaciones. Prat 727.

PENSIONADO PRIVADO
Consultas gratuitas. Precios módicos. García Reyes 16-A.

PENSIONADO PARTICULAR SEÑORA REYES
Regresó. Establecimiento dirigido por cirujanos especialistas. Precios desde 50 pesos. Consultas gratis. Ahumada 636.

VARIOS

CLINICA DE VENEREAS Y CIRUGIA
Alameda 2595. Doctor Opitz. 12 M. y de 3 a 6 P. M. Tratamientos modernos de sífilis y gonorrea y sus complicaciones en hombres. Laboratorio. Toda clase de análisis clínicos. Hospitalización. Tratamientos, curaciones a domicilio. Precios convenientes.

POLICLINICO
AVENIDA ESPAÑA 19
Curaciones sífilis y gonorrea a 5 pesos. Inyecciones intravenosas $ 1. Intravenosas, 1 1/2. Operaciones cirugía menor, precios populares. Abierto todo el día.

Consiga el máximo por su dinero

Cuando necesita otro acumulador — procúrese un EXIDE. De cualquier precio que sea le dará el máximo de duración, y el máximo de buen funcionamiento.

Exide Desde $ 185.-
EL ACUMULADOR DE LARGA VIDA
Ct.-X
Distribuidores para Chile
INTERNATIONAL MACHINERY CO., Calle Morande 520, Santiago
THE ELECTRIC STORAGE BATTERY CO., Filadelfia, E. U. de A.

A los Damnificados del Terremoto
OFRECE SUS SERVICIOS CON UN
20 por ciento de Rebaja
sobre los precios corrientes, para la adquisición de
Miembros artificiales, Aparatos de corrección, Muletas, Bragueros individuales, Vendas.
FAJAS ANATOMICAS para operados, riñón suelto, estómago y vientre caído, etc.
Enderezadores, Medias elásticas, Suspensores
INSTITUTO ORTOPEDICO ALEMAN
SANTIAGO —:— VALPARAISO
Calle San Antonio 540 - 546.— Casilla 3494.— Condell 375
Atención médica. Mecanoterapia. Masaje, en el Anexo: Clínica Ortopédica a cargo del doctor Gondos.
Ct.—G.

Nuestro Regalo son los Precios de
FAJAS Y SOSTEN SENOS
FAJITAS EN BUENAS TELAS, TODA NUMERACION, A. . . . . $ 5.50
FAJITAS EN MUY BUEN COUTIL, ESPECIAL PARA JOVENCITAS. . . . . $ 9.--
NUESTRO MEJOR REGALO: Fajas de ULTIMO MODELO, en rico moaré color ocre, con 4 tirantes de seda. Toda numeración, a. . . . . $ 11
FAJA EN TELA Y ELASTICO, muy cómoda y fresca. . . . . $ 16.--
FAJAS elásticas, materiales garantidos, desde. . . $ $15
SOSTEN-SENOS cortos, desde. . . . . $ 1.-
Largos, desde. . . $ 5.-
SECCION MEDIDAS. Casi medio siglo de experiencia le garantizan corte irreprochable y materiales óptimos.
"MINERVA" M. R.
HUERFANOS 946, ENTRE ESTA y AHUMADA
G.X.

FOLLETIN (7)

EL PUENTE DE SAN LUIS REY

Por THORNTON WILDER

veros ojos, en busca de aquellos rasgos que aparecían cuando crecieran y se hicieran hombres, con toda la fealdad y el egoísmo que hacía tan odiable el mundo en que vivía. Crecieron cerca del convento hasta que hubieron llegado a la edad en que su presencia comenzara a inquietar ligeramente a las piadosas hermanas. Desde entonces se encontraron vagamente vinculados a todas las sacristías de la ciudad: podaban las cercas de los claustros; limpiaban los crucifijos; y una vez al año, a lo menos, pasaban un paño húmedo por la mayor parte de los techos de los edificios eclesiásticos. Todo Lima los conocía bien. Cuando el sacerdote corría por las calles, llevando su preciosa carga al lecho del moribundo, eran Manuel o Esteban quienes los seguían, balaceando el incensario. Cuando llegaron a grandes, no mostraron, sin embargo, deseo alguno de abrazar la carrera eclesiástica. Como hubiera raras imprentas en el Nuevo Mundo, los mozos pronto aprendieron a ganarse la vida, copiando comedias para el teatro, baladas para el pueblo y avisos para los mercaderes. Fueron, sobre todo, los copistas para los maestros de coro, y escribieron inacabable número de motetes sagrados de Morales y Vittoria.

Eran taciturnos, porque les faltara la familia, porque eran mellizos y porque los educaron mujeres. Su parecido los avergonzaba y atormentaba. Tenían que vivir en un mundo en que eran objeto perpetuo del comento y de las bromas. Nunca les divirtieron y tuvieron que sufrir las eternas chuscadas con estólida paciencia. Desde que supieron hablar, inventaron para ellos un lenguaje secreto, que apenas dependía del español para su vocabulario y ni siquiera para su sintaxis. Solamente recurrían a él cuando se encontraban solos, o de tarde en tarde, cuando se lo murmuraban al oído en algún apriete, en presencia de otra gente. El Arzobispo de Lima tenía algo de filólogo; chapurreaba los dialectos; había aun preparado una brillante tabla para los cambios de vocales y consonantes del latín al español y del español al indo-hispano. Se ocupaba aun de coleccionar exquisitos arcaísmos y folklores con los que prometía gozar en su ancianidad, cuando volviera a sus estados de Segovia. De suerte que cuando supo un día del secreto lenguaje de los mellizos, sacó punta a sus plumas de ganso y mandó por ellos. Los muchachos, de pie sobre la rica alfombra de su sala, se sintieron humillados mientras el prelado trataba de sonsacarles su "pan" y su "harina", su "veo" y su "vi". No comprendieron por qué se les hacía tan horrible la experiencia. Sudaban sangre. Las preguntas del Arzobispo eran seguidas de largos paréntesis silenciosos, hasta que por fin alguno de ellos balbuceaba una respuesta. El sacerdote creyó por un momento que los atemorizaba su rango y el lujo del departamento, mas al fin, muy perplejo, adivinó la presencia de alguna repugnancia, más profunda, y los dejó irse.

Ese lenguaje era el símbolo de su profunda identidad mutua, y así como "resignación" fué una palabra insuficiente para describir el cambio espiritual que se produjo en la Marquesa de Montemayor, en aquella noche de la fonda de Cluxambaqua, así "amor" es inadecuada para expresar la unidad tácita y casi avergonzada de los dos hermanos. ¿Qué relación es esa en que sólo se cambian pocas palabras, y éstas sobre los detalles del alimento, vestido u ocupación; en que las dos personas se repugnan aun para mirarse, y en la cual existe un arreglo tácito para no aparecer juntos en público y para tomar calles distintas al dirigirse a igual destino? Y con todo, al lado de esto, se necesitaban mutuamente de una manera tan terrible que se producían milagros, con tanta naturalidad como el aire cargado de un día bochornoso produce el rayo. Apenas tenían conciencia de ello los hermanos; mas la telepatía era ocurrencia ordinaria de sus vidas, y cuando uno volvía a casa, el otro lo sabía aunque los separaran muchas calles.

De pronto descubrieron que estaban cansados de escribir. Bajaron a la costa y encontraron ocupación en cargar y descargar los barcos, sin que les avergonzara trabajar al lado de los indios. Fueron carreteros en las provincias, recogieron frutas, sirvieron de lancheros. Mas, siempre taciturnos y silenciosos. Sus sombríos rostros tomaron en estas labores un aspecto varonil y gitanesco. Rara vez se cortaban el cabello, y sus ojos miraban, bajo esa negra felpa, con expresión hosca y espantada. A cada cual el mundo le era remoto, hostil y extraño, salvo el otro hermano.

Pero al fin cayó en medio de esa unidad la primera sombra, que la arrojó el amor a la mujer.

Habían regresado a la ciudad y reasumido la tarea de copiar partes para el teatro. Cierta noche, previendo el administrador una sala vacía, les dió una entrada libre. No agradó a los muchachos lo que allí encontraron. El discurso mismo era para ellos una forma degradada del silencio, y con mayor razón era fútil la poesía, que es una forma adulterada del lenguaje. Les fatigaban esas alusiones a la reputación, a la llama del amor, las metáforas sobre las aves, sobre Aquiles y las joyas de Ceilán. Tenían, en presencia de la literatura, la misma inteligencia obscurecida que por un instante se anima detrás de los ojos de un perro; mas, permanecían sentados pacientemente, mirando los brillantes candelabros y las ricas telas. Entre los actos de la comedia, salía la Pericola de su rol, y poniéndose encima una docena de basquiñas, bailaba delante del telón. Esteban tenía que hacer aún algunas copias, o al menos lo simuló, y se retiró temprano; pero Manuel se quedó. Las chinelas y las medias rojas de la Pericola habían hecho su impresión.

Ambos hermanos estaban acostumbrados a llevar y traer sus manuscritos, subiendo o bajando las escalas polvorientas de detrás del escenario. Allí vieron una muchacha irritable, con un corpiño manchado, que remendaba sus calzetas delante de un espejo, en tanto el director de escena leía en alta voz sus líneas, para que las recordara. Los hermosos y atrevidos ojos de la niña cayeron por un momento sobre los muchachos; pero su intención se disipó tan luego como se apercibieron que se trataba de mellizos. Los atrajo a la sala y los colocó lado a lado. Examinó con picardía y crueldad cada pulgada de sus rostros, hasta que al fin, poniendo una mano sobre los hombros de Esteban, exclamó "¡Este es el más joven!" Tal ocurría varios años antes, y ninguno de los hermanos había vuelto a recordar el incidente.

Desde entonces en adelante, pareció que todos los trajines de Manuel lo conducían al teatro. Tarde de la noche se escurría por entre los árboles, debajo de la ventana del cuarto de vestir de la joven. No era la primera vez que fascinaran a Manuel las mujeres. Ambos hermanos las habían [illegible] a la manera latina, en plena [illegible]ralidad, mas era la primera [illegible] dominaran su voluntad e [illegible]ción. Había perdido el [illegible] de las naturalezas primitivas [illegible] disociación del placer y del [illegible]. El placer no era ya tan [illegible] como comer; el amor [illegible] complicado. Ahora conocía [illegible] estúpido olvido de sí mismo [illegible] abandono de todo lo que [illegible] los pensamientos dramáticos [illegible]bre la mujer amada; con [illegible]tima, febril, toda vuelta hacia [illegible] Pericola, a la cual había [illegible]brado y disgustado si se le [illegible] permitido adivinarla. El [illegible] Manuel no era una alegría [illegible]ción de la literatura. No [illegible]bían referido a él, en todo [illegible] aquellas amargas lenguas de [illegible]cia que observaran, hacía [illegible] unos cincuenta años, esas [illegible] personas nunca se [illegible] si no hubieran oído hablar [illegible] amor. Manuel leía poco [illegible] vez había asistido al teatro [illegible] el cual reina sobre todo la [illegible] de que el amor es una [illegible] y las tonadas de las [illegible]ruana que pudo haber [illegible] muy poco reflejaban [illegible] España, el culto romántico [illegible] mujer idealizada. Cuando [illegible]cía a sí mismo que era [illegible]es, y espiritual hasta el [illegible]

LA NACION

SANTIAGO, DICIEMBRE 5 DE 1928

LA NUEVA ORGANIZACION DE LA JUSTICIA

Comentábamos no ha mucho la parte más nueva del título I del Código Orgánico de Tribunales, que se dictará en reemplazo de nuestra ya anticuada Ley de Organización y Atribuciones de los Tribunales, y hacíamos notar cómo el Código, sabiamente, ha reconocido la independencia del Poder Judicial, que queda sometido únicamente a la ley, y cómo, mediante un hábil mecanismo, mantiene esa independencia para seguridad de los ciudadanos que demandan justicia, sin que sean posibles los conflictos entre Poderes Públicos, conflictos siempre lamentables.

Los tres Poderes son igualmente soberanos, y así como al Judicial se le prohibe expresamente mezclarse en las atribuciones de los otros, a éstos les queda vedado intervenir en las funciones propias de aquél. Cada cual gira en su órbita.

Anotaremos ahora otra innovación muy interesante que se ha consignado también en el Título I, el cual trata "del Poder Judicial y de la administración de justicia, en general". Es el Artículo 12, que dice:

"La administración ordinaria de justicia será ejercida:

1.o Por los jueces comunales;

2.o Por los jueces letrados de mayor cuantía;

3.o Por las Cortes de Apelaciones, y

4.o Por la Corte Suprema".

A estos tribunales estará sujeto el conocimiento de todos los asuntos judiciales que se promuevan en el orden temporal dentro del territorio de la República, cualquiera que sea su naturaleza o la calidad de las personas que en ellos intervengan, salvo las excepciones que establezcan las leyes".

Con este artículo termina la caduca organización que consultaba los jueces de subdelegación y los jueces de distrito, en cuyas manos estaba la administración de la justicia que se llamaba de menor cuantía.

Se pone fin, pues, a un sistema que no daba buenos resultados y contra el cual han venido, desde hace muchos años, clamando la prensa y la opinión pública.

Es un progreso evidente, que será recibido, estamos ciertos, con verdadero aplauso de todos.

La justicia de menor cuantía queda entregada a los jueces comunales.

Estos juzgados han sido creados, tanto por reacción contra los antiguos juzgados de subdelegación y de distrito, cuanto para armonizar la administración de justicia en el país con la nueva distribución geográfica de él.

No existen hoy las subdelegaciones ni los distritos, existen las comunas y en ellas se subdividen los departamentos; entonces el Código ha dicho: en cada comuna del territorio nacional habrá un juez comunal, que ejercerá sus funciones en la cabecera de la comuna.

Estos jueces comunales serán de dos clases, letrados o no letrados, y los nombrará el Presidente de la República, a propuesta en terna de la respectiva Corte de Apelaciones si es letrado; si no es letrado, el gobernador del departamento, a propuesta en terna del juez de letras de mayor cuantía que ejerza jurisdicción sobre la comuna y, si hubiere más de un juez de letras, a propuesta del más antiguo en lo civil.

Los jueces comunales no letrados fallarán sin apelación los pleitos que no valgan más de cincuenta pesos y, con apelación ante el juez letrado, los pleitos que valgan más de cincuenta pesos, pero menos de trescientos.

Los jueces comunales letrados fallarán, sin apelación, los litigios sobre cosas muebles cuyo valor no exceda de trescientos pesos, y con apelación, si el valor sube de trescientos y no pasa de un mil, ante el juez de letras del departamento, y con apelación ante la respectiva Corte, si el valor sube de un mil y no pasa de tres mil pesos.

De manera, pues, que a los jueces comunales va a quedar entregada la justicia de menor cuantía, y ante ellos habrá que acudir siempre que el juicio valga menos de tres mil pesos.

La Ley de Organización y Atribuciones de los Tribunales concedía facultad a los jueces de subdelegación para entender en las causas civiles, cuyo valor no pasara de doscientos pesos. En realidad, los doscientos pesos del año 1875, fecha en que aquélla se dictó, tenían un valor equivalente tal vez a dos mil de hoy; pero como no fué reformada, sino últimamente y confusamente, siempre quedaba una enorme masa de pleitos de un valor intermedio, relativamente pequeño, que no se podía llevar a los jueces de letras, porque resultaba largo y dispendioso, y que tampoco se podía llevar a los juzgados de menor cuantía, porque no tenían jurisdicción.

La Comisión del Código Orgánico y el Ministro de Justicia, que revisa en estos momentos atenta y meditadamente la obra de aquélla, estudiaron con el mayor detenimiento cuál es la línea divisoria entre la justicia de mayor y de menor cuantía, porque una corriente mas o menos fuerte de la opinión pensaba que debía ser marcada por un valor de cinco mil pesos, a imitación de lo que ocurre en otros países.

El estudio se hizo de acuerdo con las realidades chilenas, que es cómo el señor Koch, con muchísimo acierto, quiere que se legisle, y tomando por base las condiciones tan diversas del territorio, la misma diferencia de cultura y aún de recursos de los habitantes que lo pueblan y, principalmente, la estadística.

Esta dice que la gran masa de los juicios es de un valor inferior a tres mil pesos y que, entre cinco mil y tres mil, son contadas las causas que se ventilan en los juzgados de letras. En esas condiciones, y para evitar al propio litigante las incomodidades de tener que llevar abogado a comunas lejanas, donde muchas veces no los habrá y donde un juicio por valor de cuatro mil pesos demandaría muchos gastos por honorarios y viajes, optó por la cuantía de tres mil.

A nuestro juicio, este ha sido un verdadero acierto y si, como lo esperamos fundadamente, la Comisión que estudia el Código de Procedimiento implanta uno especial y tan rápido como lo pide el anhelo general para los pleitos de menor cuantía, habremos alcanzado por fin lo que el país reclama desde hace tantos años: justicia muy rápida en los asuntos pequeños, y justicia barata; el Código Orgánico de Tribunales pone las bases para esta reforma con la creación del juez comunal, innovación positiva que terminará con el oscuro desorden que hoy existe, como resultado del afán con que se ha buscado el remedio de los males públicos, pero sin darse el tiempo necesario para hallarlo.

ELEGIA

Sólo dos grandes ciudades quedan en el mundo: París y Londres.

—Cesar Caucabel—

UNA ELECCION

por JUAN ESTEBAN LOPEZ.

Reminiscencias de Colina.—Un hombre que estuvo en María Pinto visita Baltimore.—En busca de garrotazos.—Un regreso silencioso por la quietud del campo hacia la quietud de Washington.—"Hurrey for "Smez" y hurrey for "Juva"...—La democracia en la Décima Comuna y los buenos tiempos del año 18.—Las reclamaciones y el "ham and eggs".—Aquí no hay corazón para la lucha.

Washington, 7 de noviembre de 1928.

Grande fué la consternación de nuestro amigo cuando supo que no habría elecciones en Washington.

—Caramba, decía, este es un serio contratiempo. Yo no pierdo el espectáculo de las elecciones. Yo, que he estado en Colina en día de votación y que he visto las luchas electorales de María Pinto... Porque yo pertenecía al Partido Liberal-allancista-no fusionista, en el grupo de don Melchor. ¿Uds. se acuerdan de don Melchor?

No. Nosotros no nos acordábamos de don Melchor, pero nuestro amigo nos refrescó la memoria. Político fogueado, de los "viejos tercios del liberalismo". Fué diputado por Marihuán, por San Fernando, por Freirina, por La Ligua y por Pisagua y así recorrió el país triunfalmente, de un extremo a otro, representando los más opuestos intereses. Tan pronto defendía los puntos de vista de los industriales del Sur, como de los agricultores del Centro, como de los salitreros del Norte. Era enciclopédico y, además, abogado.

Don Melchor, continuó nuestro amigo, fué también senador. Gran orador y muy caballero. Cierto es que estuvo metido en eso de la Caza Halifax and Sons y que una vez le echaron en cara lo de las estacas salitreras y que decían que estaba a sueldo de varias compañías extranjeras... Calumnias...

—¿Cómo es posible que no se acuerden ustedes de don Melchor?... ¡Así es como se olvida a los servidores públicos! Estas cosas no ocurren más que en Chile. ¿Cómo pueden no acordarse que perteneció a ese Ministerio que firmó la prórroga de concesión del ferrocarril estañífero? Además, era harto doctrinario, les diré... El fué el que echó abajo el Ministerio Baeza-Bernales porque no nombraron portero del Juzgado de Coihueco a un correligionario. Y tenía una casa tan linda en la Alameda...

Decididamente, éramos unos ingratos. No nos acordábamos de tan ilustre patricio, que tan connotados servicios prestara al país. Y allí, en la esquina del Dupont Circle, una densa sombra de remordimiento cívico empañó nuestra frente, agobiada ya por los méritos de don Melchor.

—Yo era asambleista del Centro Liberal-Allancista-no fusionista, y me acuerdo de que en ese tiempo estábamos en lucha con el Partido Liberal-Unionista-Electrolítico, que quería a toda costa echarnos en brazos de los liberales doctrinarios - democráticos-progresistas...

—¡Hombre!

—Figúrense... Claro que nosotros no aguantamos, y el Directorio me mandó de delegado a Peralillo para las elecciones. Peralillo tenía fama. Hubieran visto ustedes... Juntamos los inquilinos de don Felipe, de don Inocencio y los huasos de los Morales. Y a pura penca, a huascazo limpio hicimos la elección. ¡Había que ver! Ni un voto sacaron los otros gallos en todas mis mesas. Lo que no conseguían las empanadas y la rica baya que teníamos en chuicos, lo sacábamos a fuerza de golpes. Qué correr más combos ese día...

Y a nuestro amigo se le dilataban las ventanillas de la nariz con el tufillo de las empanadas y del doctrinarismo. Las borras de la chicha y las borras doctrinarias se le revolvían en el recuerdo. Blandía el puño bajo nuestras narices y barboteaba, en su entusiasmo, frases de la más pura esencia democrática:

—Y don Filidor, que se nos dió vuelta la chaqueta. Eran 150 votos. Pero así también le fué... Traicionar los ideales en un momento de peligro, cuando las aguerridas huestes del Partido iban a librar otra batalla por la felicidad del pueblo. Ah, ciudadanos... Por Diosito que habló ese día. Llegué a quedar ronco... ejem.... lo mismo que ahora. Yo no sé por qué cuando hablo de estas cosas me pongo ronco al tiro.

Una racha helada y húmeda, después de haber rizado el Potomac, nos dispersó por las calles, huyendo del soplo artero y sutil del otoño de Washington.

En vista del entusiasmo de nuestro amigo decidimos ir en automóvil a Baltimore a ver las elecciones.

—Me gusta ese gallo Smith, nos decía en el camino, es más "sufrío pa la palabra..."

Llegamos a Baltimore. Por las calles el tráfico de costumbre, los mismos policías dirigiendo el paso de los vehículos, iguales hombres rubios andando con el mismo tranco de anteayer. En algunos locales aprovechados para el caso o arreglados exprofeso, las mesas, las urnas. Llegaban empleados, obreros, viejos y jóvenes en una corriente incesante, interrumpida por el traje severo de un "clergyman" o por los abrigos otoñales de las damas.

Nuestro amigo estaba un poco desencantado. —Vamos a las secretarías, nos dijo, allá debe estar lo bueno. Pero nada. Mucha gente conversando en voz baja y transeuntes que pasaban con indiferencia. Cada uno sabía por quién iba a votar. Lo sabía tres meses antes.

—Pero Smith es demócrata, decía nuestro amigo, y aquí debe haber muchos Centros de "Guerrilleros de la Democracia". Y el Partido Republicano debe tener "Centros de Propaganda".

—Sí los tiene.

—¿Y dónde están? Esto es una lesera. No hay ni gritos.

Pasamos dos o tres horas en Baltimore, buscando afanosamente un incidente, husmeando las bofetadas y los garrotazos, por darle gusto a nuestro amigo. Pero no encontramos nada.

La vuelta a Washington fué silenciosa. A ambos lados del camino asfaltado se extendía el campo, verde y húmedo, con casitas dormidas en las colinas musgosas, hablándonos de una existencia apacible y laboriosa, lejos de las campañas electorales, pero apegada al pedazo de tierra y disciplinada en el trabajo.

Las calles de Washington presentaban el aspecto de siempre. Ciudad quieta, de anchas avenidas, con hojas secas que juegan en las veredas y con colegialas rubias esparciéndose por las calles lo mismo que las hojas. En las avenidas residenciales ni un rumor más alto que otros días. Todo tranquilo, serenamente quieto, con un gesto circunspecto en los severos edificios.

Después de comer nos fuimos a pasear por la calle F. Esta es la arteria de Washington, calle de almacenes, de teatros, de muchachas vistosas, decorada por las vitrinas de las tiendas y con "Drugg Stores" que venden café a diez centavos la taza.

Nuestro amigo iba francamente molesto; pero un rayito de comprensión había entrado ya por las rendijas de su desaliento.

—Yo no le veo la ventaja a esto, decía con violencia, pero con menos acritud. ¿Cómo me van a decir que son interesantes estas elecciones sin entusiasmo y sin cabezas rotas? Esto no es democracia. Aquí ocurre lo mismo que lo que está pasando en Chile. Llega a dar rabia... En las últimas elecciones todo el mundo fué a votar tranquilamente. Yo me paseé todo el día por la Alameda y no vi un solo boche. En toda la Décima Comuna no hubo ni un chopazo. Y ustedes se acuerdan de la Décima. En mis tiempos era otra cosa... yo les hablo de por allá por 1918...

Por las calles pasaban grupos de muchachos en automóvil con retratos de Smith o de Hoover, puestos en palos:

—Hurrah for Smith!...

—Hurrah for Hoover!...

Y se cambiaban señas y risas desde los automóviles. La gente de la calle participaba a veces en el entusiasmo y cambiaba media docena de palabras más vivas que de costumbre. Pero nada de vocerío. Los hurras salían aislados y solitarios, se elevaban en el aire como cohetes de señales y caían después en el murmullo general ahogados por el rumor de las conversaciones. De cuando en cuando una girl lanzaba un prolongado grito que atravesaba la multitud como un dardo con una broma amarrada a la punta, y todos se reían. Dos aeroplanos iluminados voltejeaban en la sombra escribiendo caprichosos signos en el cielo.

Para satisfacer la voracidad de sensaciones de nuestro amigo nos metimos al Keiths Theater. En esa sala, como en todas, habían prometido una función de media noche para dar cuenta de los resultados de la elección.

—Alabama, tantos...

—Texas...

Y así seguía la enumeración, sosa y amables comentarios. La pieza que se representaba era alusiva al acto. Mr. Smith con su hongo café y un gran puro y Mr. Hoover con su cara de niño grande, dialogaban en el escenario en medio de los aplausos de la concurrencia.

Salimos.

—Hurrey for Smez...

—Hurrey for Juva...

Los mismos gritos por la nariz e iguales gestos en la multitud sonriente.

Triunfó Hoover. Nuestro amigo ya definitivamente desconsolado, leía los periódicos en una esquina. —"Bueno, ahora habrá reclamaciones...", nos dijo.

Y se fué a acostar esperanzado en que las reclamaciones le darían ánimas doctrinarias [illegible] democráticos.

Pero no ha habido reclamaciones. Smith telegrafió inmediatamente a Hoover felicitándolo por su triunfo y manifestándole su respeto religioso por el veredicto de las urnas.

Al otro día, en el almuerzo, nuestro amigo aún recalcitrante nos decía, leyendo el periódico: —Estos gallos no tienen corazón para la lucha. Ahí tienen ustedes. Smith se entrega como un cordero. Y a mí no me cabe duda de que le han robado la elección...

Y muy satisfecho de su perspicacia siguió engullendo el **ham and eggs**...

J. E. L.

Vendrá a Chile el bacteriólogo Kraus

Acertada elección del Ministro de Educación.—La personalidad mundial del profesor Kraus.—Fundará y organizará el Instituto Bacteriológico de Chile

Hace algunos días, el Ministro de Educación, don Pablo Ramírez, hizo telegrafiar a nuestro Cónsul en Viena para que contratase los servicios del ilustre bacteriólogo y sabio de reputación mundial, profesor R. Kraus.

Las gestiones de nuestro representante consular en Viena han sido fructuosas y, según cable recibido ayer en el Ministerio de Educación, el profesor R. Kraus se embarcará el 2 de febrero próximo para Chile. Viene a hacerse cargo de la Dirección del Instituto Bacteriológico de Chile cuya fundación, organización y dirección le fueron ofrecidas por nuestro representante en Viena.

La venida a Chile del sabio Kraus importa todo un acontecimiento científico, y reviste, dada su especialidad, excepcional importancia para el país. Tan acertada medida y tan feliz elección han sido obra exclusiva del Ministro de Educación, don Pablo Ramírez, que, deseoso de dar en Chile a la Bacteriología el rango que le corresponde, quiso contratar a una de las más reputadas eminencias mundiales como lo es el doctor Kraus. El profesor Kraus es un sabio que, además de sus dotes excepcionales de investigador científico, se ha caracterizado por sus grandes condiciones de organizador en los diversos institutos que en distintos países le ha cabido dirigir y organizar.

El profesor Kraus cuenta en la actualidad con cuarenta y ocho años de edad; nacido en Checoeslovaquia, estudió en Praga y se distinguió como alumno sobresaliente hasta el extremo de ser enviado a Viena a completar sus estudios. Ya en la capital austriaca, uno de los centros de mayor desarrollo bacteriológico de aquel entonces, trabajó con el notable bacteriólogo Paltauf. En aquella época, contando apenas con veinticinco años de edad, el joven Kraus descubrió las "precipitinas" e austancia que se forma en el suero de un animal al cual se le han inyectado sustancias albuminosas y que precipita a las inyectadas. Este descubrimiento, de enorme importancia científica y práctica, ha colocado a Kraus entre los candidatos al Premio Nobel de Medicina. La precipitina se utiliza en Medicina Legal para reconocer la sangre humana y, en general, para determinar la sangre de cualquiera especie animal; también ha encontrado grande

aplicación en el conocimiento de las carnes adulteradas e infecciosas, etc.

Al cabo de algún tiempo, el Dr. Kraus se trasladó al Instituto Pasteur donde colaboró y llegó a ser un discípulo preferido del célebre sabio ruso Metschnikoff con quien estudió los fenómenos relacionados con la fagocitosis. Fué, también, alumno y colaborador de celebridades tales como Von Behring, Roberto Koch y Paul Erlich.

Convertido ya en un sabio, el Dr. R. Kraus fué llamado a Viena a dirigir el Instituto de Bacteriología de Viena, tan reputado en aquel tiempo como el mismo Instituto Pasteur. La labor de Kraus fué allí muy fecunda tanto en la investigación como en la formación de discípulos que han llegado ahora a ser reputados maestros, Bacteriólogos de la talla de Von Pirquet y Duerr se formaron entonces junto a Kraus.

En el año 1910, el sabio checoeslovaco, ya ciudadano honorario de Austria, fué contratado por el Gobierno argentino para la fundación y organización del Instituto Bacteriológico de Argentina, considerado desde entonces hasta hoy, como el mejor del continente. Allí pudo Kraus formar también una brillante falange de discípulos entre los que se destacan Wernicke y el maestro Sordelli, actual Director del Instituto.

Pasó después a Brasil encargado de la creación y organización del Instituto Butantan, del Estado de Sao Paulo, donde se preparan sueros y vacunas y se ha llegado a una especialización técnica en materia de sueros contra la mordedura de las numerosas serpientes venenosas que tanto abundan en el país.

Vuelto al Austria en 1920, volvió a tomar a su cargo el Instituto de Bacteriología de Viena, al que, a pesar de la escasez de recursos económicos de la post-guerra, logró mantener en un pie de eficiencia hasta devolverle su antiguo brillo. En el año último, 1927, a iniciativa suya, se fundó la Sociedad Internacional de Microbiología que ha efectuado una inmensa labor y contribuido, sobre todo, a unir a los sabios de los distintos países que la gran guerra había separado momentáneamente. El profesor Kraus, por aclamación, fué elegido Secretario General de la Sociedad. También, desde hace algunos años, el sabio bacteriólogo desempeña el alto puesto de Perito-Consultor del Comité de Higiene de la Liga de las Naciones y ha asistido, por lo tanto, a todos los grandes Congresos Científicos Internacionales auspiciados por la Liga.

Como puede verse, la personalidad del profesor Kraus tiene un relieve mundial que subraya aún más la feliz iniciativa del Ministro de Educación y permite augurar mejores días para nuestra ciencia. Es necesario recalcar que Kraus es un maestro universal que auna las dotes del sabio y las del organizador y que, como nadie, podrá crear nuestro Instituto de Bacteriología y efectuar en él trabajos de investigación y, sobre todo, llevar a feliz término la formación de maestros y bacteriólogos chilenos.

En la Facultad de Filosofía y Letras de Buenos Aires

La Facultad de Filosofía y Letras de la Universidad de Buenos Aires recibió en su seno al doctor Oscar Fontecilla, que pronunció en esa ocasión una conferencia sobre temas de psiquiatría. Fué presentado a la distinguida concurrencia por el doctor Osvaldo Laudet que lo hizo con el discurso que reproducimos:

"Señor decano, señores profesores, señores, señoras:

La cátedra máxima de la Facultad de Filosofía y Letras se honra hoy con la presencia del profesor Oscar Fontecilla. No es un desconocido para los jóvenes universitarios de nuestra generación. Hace ya muchos años, cuando se reunía en Buenos Aires el Segundo Congreso de Estudiantes Americanos, la delegación chilena trajo en su seno a un espíritu dinámico, cuya alada inquietud todo lo conmovía e investigaba. Parecía movido por un misterioso heliotropismo hacia la verdad, hacia la belleza, hacia la luz. Aquella alma diáfana y cordial vibró con altas notas de elocuencia en la Asamblea del Congreso: era Oscar Fontecilla. El estudiante de ayer se hizo médico alienista y recorrió los caminos del mundo científico. Los ojos de su espíritu han visto las auroras de muchas doctrinas, la conquista de algunas verdades, el crepúsculo y la muerte de muchas escuelas. Se constituyó en discípulo de los pontífices de la Psiquiatría europea: de Kraepelin, de Gillert, Ballet, Dupré, Oppenheim, Dejerine, Pierre Marie, Pierre Janet. Señores: el discípulo de ayer, es el maestro de hoy.

Bien está en la cátedra de la Facultad de Filosofía y Letras—la más pequeña por su recinto material, pero la más grande y luminosa por sus horizontes espirituales—este maestro que honra la psiquiatría latino-americana. Porque el doctor Fontecilla, como auténtico psiquiatra es finísimo psicólogo. Sería difícil concebir la ciencia del primero sin la perspicacia y la agudeza del segundo. La influencia que han tenido los estudios psiquiátricos sobre los progresos de la psicología científica son evidentes e indiscutibles. Los médicos alienistas del siglo pasado son los que han iluminado el campo de la psicología: es suficiente recordar, en épocas ya lejanas, los trabajos de Pierre de Boismont, Moreau de Tours, Morel, Legrand du Saulle y Fabre; en un segundo período los de Charcot, Beaunis, Richet, Rigot, Falret, Kraepelin y los más recientes de Grasset, Dumas, Binet, Sollier y otros más. El mismo Gemelli no ha titubeado en reconocer la importancia del método patológico en psicología. Además de su valor intrínseco, sólo él puede descubrir lo psicológico en los valores de las hipótesis y de las teorías que se han constituído para interpretar los hechos y los datos recogidos por la observación y el experimento.

El caso patológico no es sólo una alteración o una falta de relaciones normales. En algunos casos es una verdadera exageración o agrandamiento de ciertos fenómenos que se producen en la vida normal del espíritu; ejemplos: las alucinaciones, los delirios sistematizados, etc. Entonces el método patológico— según Gemelli—actúa como el microscopio en los tejidos: no sólo individualiza determinados elementos, sino que permite observarlos aumentados.

Müsterberg ha podido decir que dicho método obra como una caricatura que hace más claros, más nítidos, más salientes los rasgos de una fisonomía.

Por eso la historia, la sociología, el derecho, han de recurrir a la psicopatología si quieren comprender el dinamismo íntimo de ciertos fenómenos biológico-sociales.

La noble pasión que durante toda su vida ha sentido Fontecilla por los estudios de patología mental; su curiosidad siempre despierta, ávida y tenaz por los problemas médico-psicológicos; su deseo insaciable de penetrar hondamente en los espíritus ensombrecidos por la trágica locura; su profunda simpatía humana impregnada de bondad y de piedad por tanto cerebro desquiciado, me recuerdan la figura austera de su maestro Dupré—que amó tanto aus enfermos—sus "tesoros psicológicos", como él los llamaba, porque aquel desfile de orates en la Prefectura de París, más que "documentos clínicos", eran "documentos humanos", como actos de dramas no soñados, sino vividos, pero que parecían soñados.

El doctor Fontecilla os hablará hoy sobre las funciones psíquicas y la adaptación a la vida social y no dudo que han de hallar en sus palabras el sereno resplandor que emerge de la sabiduría de los que fueron sus maestros.

He dicho."

FOMENTO DE LA VITICULTURA

Por Leopoldo Gamerre, Ingeniero Agrónomo de la Escuela Nacional de Viticultura de Montpellier (Francia)

Si el Gobierno desea levantar la industria vitícola puede hacerlo, poniendo en acción la grandiosa máquina de las cooperativas

En vista de las ventajas que hemos presenciado en Francia, y otros países, en el establecimiento de las Cooperativas Vinícolas, podemos pensar, sin temor de equivocarnos, que el Ministro de Hacienda, señor Pablo Ramírez, hace una gran obra al organizar esta industria en forma cooperada como lo establece en la reforma de la Ley de Alcoholes.

Los agricultores antiguos no creían jamás que se podría mezclar los productos de varias clases para venderlos en mejores condiciones. Cada productor pensaba solamente, que sus trigos, vinos, frutas, flores, etc., eran muy superiores en calidad a los de su vecino. Sobre todo para los vinos, cada vinicultor tenía en su bodega el **néctar**, y el vecino, el **vinagre**. ¡Cómo podían mezclarse los dos vinos tan diferentes!

Recuerdo que, a mi salida de la Escuela de Montpellier, con mucho entusiasmo, di una conferencia en mi pueblo, cerca de Marsella, sobre los Sindicatos Agrícolas.

Puedo decir que si un solo agricultor aprobó la idea de trabajar en común.

Mi pueblo, Roquevaires, es productor de damascos moscateles exquisitos, duraznos, cerezas, etc., que tienen compradores hasta en el extranjero para hacer confites. Todos estos productos daban vida y riqueza a la región, compuesta de pequeñas propiedades de 1 a 5 cuadras. Pero la mayoría de los años eran malos, pues la abundancia de cosecha traía la baja de los precios, por la competencia entre unos y otros. Vi montones de damascos admirables pudriéndose en la plaza pública, ante el bajo precio ofrecido.

Fué así cómo bajo la presión de la necesidad se creó un Sindicato Agrícola para preparar y vender los duraznos y demás frutas en mutuas buenas condiciones. Con personal técnico se prepararon los frutos por el procedimiento Apert, en tarros de lata de 5, 7, 10 y 20 kgs. y se les guardaba en almacenes especiales.

Basadas en estos principios, se fundaron más tarde las Cooperativas Vinícolas.

Las capacidades de las Cooperativas varían según la producción de las viñas. En Provenza, y sobre todo en el departamento del Var, muy vitícola, hay bodegas que producen 8.000 litros, otras 15, 20 y 30 mil máximo. En el departamento de Herault, la Cooperativa de Marsillargues, entre otras, cosecha más de 120 mil hectólitros de vino.

Todas estas bodegas cuentan con las más modernas maquinarias. No tienen fudres de madera, solamente cubas de cemento, de las que algunas son vidriadas.

Hay viticultores que cosechan apenas unas cien arrobas; otros hasta seiscientas; pocos, más de mil. Las vendimias no empiezan hasta que el director técnico lo indica.

La uva que llega es vaciada en carros de volcar que corren sobre rieles para pasar a la romana registradora, y vaciarse en un pozo, donde las cadenas de capanchos la llevan a las máquinas interiores, moledoras o prensas.

La romana registradora da dos boletos impresos automáticamente: uno para el viñatero, y otro para la bodega.

De este modo los viticultores no tienen que ocuparse de la elaboración, cuidado y venta de sus productos. ¿No es ésta una ventaja inmensa desde el punto de vista particular? Buenos productos, buenos precios, seguridad en los negocios.

Con este pequeño esbozo de las ventajas que procura la creación de la bodega cooperativa, se puede calcular el inmenso beneficio que tendrá en Chile su establecimiento en regiones donde abundan los pequeños viñateros.

No es necesario ser un gran técnico para notar inmediatamente las ventajas de la fabricación de los vinos en bodegas organizadas, bajo la dirección de entendidos: conservación con todos los cuidados necesarios, ventas sin riesgos a negociantes serios y solventes que la Cooperativa conoce mejor que el pequeño viticultor. Además la Cooperativa pasa a ser entidad potente, bajo la vigilancia de todos los socios y solidaria de ellos y del Gobierno, y con crédito de la Caja Agraria para adelantar dinero a los socios, en caso que las ventas demoren.

Una vez que el Gobierno de Chile inicie la construcción de algunas bodegas cooperativas, su ejemplo será contagioso, porque desde el mismo año se notarán las grandes ventajas y utilidades de este ensayo.

La dificultad está únicamente en empezar. Pero tenemos un Gobierno enérgico, deseoso de levantar la industria vitícola, y lo hará, poniendo en acción la grandiosa máquina de las Cooperativas que hoy envuelven el progreso del mundo.

L. G.

Exposición en el Liceo Barros Borgoño

Se ha abierto al público una exposición de dibujos y de trabajos manuales confeccionados por los alumnos, en el Liceo Manuel Barros Borgoño.

Se puede visitar de 10 a 12 y de 14 a 16 horas.

NES DEL INTERIOR

Recibidas por telégrafo, cable, correo o teléfono de nuestros CORRESPONSALES en todo el país.

El viernes se inaugura la gran Exposición de Osorno

OSORNO 4. — Con suma actividad se hacen los preparativos para la gran Exposición Ganadera e Industrial que se celebrará en esta ciudad los días 5, 7, 8 y 9 del presente.

La apertura del torneo se efectuará el día jueves 6 y la inauguración oficial, el viernes 7 a las dos de la tarde, con asistencia de los representantes del Gobierno y autoridades locales.

En la región existe gran entusiasmo por concurrir a este torneo que por las proporciones que se le ha dado, superará en calidad y cantidad a los anteriores.

Un excelente programa de entrenamientos y reuniones completarán las fiestas que se han organizado. — (Ide).

A C O N C A G U A

NUEVOS ITINERARIOS DE TRENES PARA QUINTERO

QUINTERO 4. — La Sociedad F. C. del puerto y balneario de Quintero ha puesto en vigencia un nuevo itinerario de trenes para la temporada de veraneo. Correrá todos los Domingos un tren excursionista ida y vuelta, entre San Pedro y Quintero. — (Lastarria).

EN VALLE ALEGRE LO HIRIERON TRES INDIVIDUOS

QUINTERO 4. — En la hacienda Valle Alegre fué asaltado el comerciante Ismael Fernández, domiciliado en Maitenes. Tres individuos lo hirieron en la cabeza y le robaron $ 380.90 — (Lastarria).

LA SEÑORA FELICINDA ZUÑIGA

LIGUA 4. — Falleció en Papudo la señora Felicinda Zúñiga, v. de Muñoz. Sus restos fueron sepultados en esta localidad. — (Gálvez).

EN QUINTERO SE CELEBRO LA FIESTA DE LA PRIMAVERA

QUINTERO 4. — Con entusiasmo extraordinario se verificó la fiesta de la primavera.

La velada bufa que se realizó en el Teatro Quintero resultó un éxito. Coronó a la reina Irene el sub-delegado Alcalde señor Manuel A. Francke V.

En el Jardín Municipal se realizó una fiesta organizada por las escuelas de la ciudad y fué presidida por su majestad la reina Irene, y por el Alcalde.

S. M. visitó la Base de Aviación Naval. Fué recibida por los oficiales. La saludó a nombre de la oficialidad el teniente primero cirujano don Juan Marín R. En seguida se verificó un baile en honor de la reina Irene.

El corso y la farándula se llevó a efecto ante una numerosa concurrencia.

Se dió término a las fiestas con un baile de fantasía. — (Lastarria).

UN PASEO CAMPESTRE AL PROFESORADO PRIMARIO

LIGUA 4. — El señor Inocencio Castro ofreció un paseo campestre al profesorado primario.

La manifestación se llevó a efecto en una quinta de Placilla. Después del lunch se siguió un animado baile. — (Gálvez).

EL PUENTE DE LA DESEMBOCADURA DEL ACONCAGUA

QUINTERO 4. — Próximamente quedará totalmente terminado el puente de la desembocadura del Aconcagua. — (Lastarria).

FUE HERIDO POR UN CONSCRIPTO DEL BATALLON TREN N.o 2

LIMACHE 4. — El señor Hernán Bartucevic fué herido a cuchillo por un conscripto del Batallón Tren N.o 2.

El herido se encuentra en el Hospital Santo Tomás.

La Superioridad del Batallón Tren N.o 2 ha tomado enérgicas medidas para sancionar al hechor. — (Loprestí).

EN LA OFICINA DE RECLUTAMIENTO

LIMACHE 4. — El teniente coronel Romero inspeccionó la oficina de reclutamiento de esta localidad. —(Loprestí).

EL CERTAMEN DE TIRO POR LA COPA QUILLOTA

QUINTERO 4. — Hay entusiasmo entre los miembros del Club de Tiro al Blanco de esta ciudad con motivo del próximo certamen de tiro que se verificará en Quillota por la Copa Quillota.

El certamen se realizará el 9 de diciembre próximo y participarán en él todos los clubs de tiro al blanco del departamento. — (Lastarria).

de dibujo a cargo de don Luis Dinamarca. — (Barra).

TESORERIA COMUNAL DE OSORNO

OSORNO 4. — La Tesorería Comunal de Osorno recaudó la suma de $ 286,150.30 por contribuciones correspondientes al segundo semestre del presente año. Esta suma equivale al 94 1/2 o/o. de la suma total que debe recaudarse en el mes de noviembre. — (Ide).

Ñ U B L E

El F. C. a Maullín, aspiración regional

A LA CUAL ESTAN VINCULADAS TODAS LAS ESPERANZAS DE PROGRESO

LA VISITA DEL INTENDENTE

MAULLIN 4. — El Intendente visitó los servicios públicos y anotó las deficiencias que encontró en ellos.

Inspeccionó el camino de Maullín a Carelmapu, construído por esfuerzo de la Municipalidad y con intervención del ingeniero de la provincia.

En su viaje de Puerto Montt hubo de recorrer también el camino que se construye de Las Quemas a Puerto Toledo, también por iniciativa de la Municipalidad de Maullín y con la cooperación de algunos propietarios de la zona que atraviesa.

Visitó detenidamente la Municipalidad, cuyas oficinas y funcionamiento encontró correctos.

Para despedirlo, el pueblo lo invitó a un almuerzo, que le fué ofrecido por el Alcalde, cuyo discurso de agradecimiento fué contestado elocuentemente por el señor Montesinos.

En una parte de su discurso el Alcalde dijo:

"Tengo encargo especial, señor Intendente, de decirle esta noche que aquí todos sentimos vinculadas nuestras esperanzas de progreso a la pronto realización de esa obra que se llama "ferrocarril Grande del Sur", que se hace cerca de un siglo fué idealizada y sintetizada en forma en que hace cerca de un siglo de siglo fué idealizada y sintetizada.

"Esta es la grande aspiración regional cuya satisfacción por fortuna debe buscarse en este caso para satisfacer también con esa obra una indiscutible necesidad nacional". — (Ide).

SANTIAGO

OBRAS DE DEFENSA PARA TALAGANTE

TALAGANTE 4. — La Dirección de Hidráulica estudia los proyectos para las obras de defensa del río Mapocho a fin de evitar los perjuicios que ocasiona el río en invierno, en las propiedades situadas en este pueblo. — (Díaz).

VARIANTE DEL CAMINO DE TALAGANTE

AL PUENTE DEL MAPOCHO

TALAGANTE 4. — Una comisión de ingenieros presidida por el señor Asalgado, estudió el trazado de la variante del camino de Talagante al puente sobre el río Mapocho. Dicha variante pasará por las propiedades de los señores Silvestre Ochagavía y Horacio Rodríguez. — (Díaz).

COLCHAGUA

EL HOSPITAL DE CHIMBARONGO

SAN FERNANDO 4. — El Hospital de Chimbarongo compró un autoclave moderno que coloca el pabellón de cirugía en un buen pie moderno. — (Pacheco).

A I S O

AGENCIA GENERAL: ESMERALDA 109
(CORRESPONSALIA DE INFORMACIONES, AVISOS Y SUSCRIPCIONES)
TELEFONO AUTO 3721 —:— CASILLA 109 V.

Mr. Hoover llegará el lunes

ACUERDOS SOBRE SU RECEPCION Y MANIFESTACIONES QUE SE REALIZARAN

Según el telegrama oficial de instrucciones del Ministerio de Relaciones Exteriores, recibido en la Intendencia de la provincia, se han tomado los siguientes acuerdos con motivo de la llegada del Excmo. señor Hoover, Presidente Electo de los Estados Unidos.

a) El Presidente Hoover llegará a bordo del "Maryland", el lunes 10 del actual; aún no se sabe la hora.

b) La comisión oficial que irá a bordo para recibir y saludarlo a nombre del Gobierno, estará compuesto por las siguientes autoridades:

Intendente de la Provincia de Aconcagua, contralmirante don Emiliano Costa Pellé; comandante en jefe del Apostadero Naval, contralmirante don Hipólito Marchant; comandante en jefe de la II División de Infantería, general de Brigada don Juan Carlos Pérez Ruiz Tagle, subsecretario del Ministerio de Relaciones Exteriores, don Nicolás Novoa; Director del Departamento Diplomático, teniente coronel don Carlos Garfias; capitán de fragata, don Gastón Neff; estos dos últimos en calidad de ayudantes del Presidente Hoover.

c) Una vez en el muelle será conducido al tren especial que se le tendrá listo en la Estación del Puerto.

d) Fuerzas de la guarnición le rendirán los honores de Jefe de Estado, durante el trayecto y las baterías del Cuartel "Silva Palma", y buques surtos en la bahía, harán el saludo del cañón de acuerdo con las ordenanzas ceremoniales respectivas.

UNA REUNION EN LA INTENDENCIA

Ayer a las 14.30 horas tuvo lugar en la Oficina del señor Intendente de la provincia una reunión a la cual asistieron con el objeto de ponerse de acuerdo con respecto a los honores correspondientes, el Comandante en Jefe del Apostadero Naval y el Jefe de la División Militar, quedando acordado que las tropas que concurrirán a rendir los honores serán las siguientes: Escuela Naval, Escuela de Comunicaciones, Artillería de Costa, Regimiento Maipú y Regimiento de Caballería Coraceros.

OTRAS AUTORIDADES QUE ASISTIRAN A LA RECEPCION

En la esplanada del desembarcadero esperarán al Presidente Hoover y Comitiva las siguientes autoridades: Alcalde y Subdelegado de Valparaíso y Viña del Mar, presidente de la Ilustrísima Corte de Apelaciones, Superintendente de Aduanas, Prefecto General del Cuerpo de Carabineros, de Aconcagua, directores de los diarios, Honorable Cuerpo Consular (si acordare asistir); comitiva especial de la Colonia Norte Americana, y demás autoridades que se indicarán posteriormente.

Una vez instaladas en el Desembarcadero, las autoridades y fuerzas de la guarnición, que le rendirán los honores, se darán facilidades al público que desee presenciar la llegada del Excmo. señor Hoover.

EL GERENTE DE LA PACIFIC STEAM NAVIGATION COMPANY REGRESA DE LONDRES

Hoy regresa a Valparaíso el gerente de la Compañía Inglesa de Vapores, Mr. L. Bowes, que fué a Londres a participar de la asamblea anual de esa Compañía.

Dos grandes vapores llegan hoy

Para las primeras horas de la mañana de hoy se anunció la llegada del vapor "Orbita", de la P. S. N. C., procedente de Liverpool, vía Canal de Panamá.

En las primeras horas de la tarde debe llegar el "Virgilio" de la General Italiana, procedente de Génova.

Ambos traen numerosos pasajeros de Europa y puertos intermedios.

EL DR. LONG SE ENCUENTRA EN VALPARAISO

El doctor Long se encuentra desde ayer en este puerto. Ha efectuado algunas visitas a los establecimientos sanitarios y ha conferenciado con algunos médicos que han pasado a saludarlo.

INSPECCION DE CASAS DE PRESTAMOS

Ayer se hizo cargo de su puesto el contador de la Inspección de Casas de Préstamos en Valparaíso señor Enrique Leclere. El señor Leclere viene a Valparaíso nombrado por la Dirección General, después de haber organizado los servicios prendarios de Iquique y Bancagua.

Miles de clientes hemos conquistado con la alta calidad de los sombreros
Rosenblitt
Ct.—8-D.

EN 45 MINUTOS HACE
LOS HELADOS
Grace y Cía.
DISTRIBUIDORES.
Lt. 6

El Terremoto en la región central

Los destrozos en Talca y otras localidades — Muertos y heridos.— Los campamentos en la Plaza y Alameda de Talca. — Treinta grandes fotografías.

LA VIDA QUE PASA, SILUETA DE DON JOSE ORTEGA Y GASSET

—: EN :—

"SUCESOS"

De mañana JUEVES 6 de diciembre

UNIVERSO — SOCIEDAD IMPRENTA Y LITOGRAFIA — ARUMADA 32. — SANTIAGO

Lt.—X.

DEFUNCION

Ha fallecido el señor

Marcos Suetterlin

Sus restos serán sepultados en el Cementerio de Disidentes, hoy a las 17 horas.

LA FAMILIA.

Df. X

$ 6.-
ALMUERZO
Casa de Leche
La Primavera
ENTRADA
Queso de cabeza
SOPAS
Consomé de ave
— o —
Porridge con leche
PESCADO
Pescado a la chilena
PLATOS DEL DIA
Beefsteack Milanesa con porotitos verdes
Higado de gallina a la Valenciana
POSTRES
Te o Café
EXTRAS
Lt.-X.

«N. G. I.»
Línea mensual, Valparaíso, Puertos del Norte, Europa
"VIRGILIO" .. 14 DE DICIEMBRE
"ORAZIO" .. 15 DE ENERO 1929
"TAORMINA" .. 12 DE FEBRERO
Línea de gran lujo: Buenos Aires, Brasil, Europa
"DUILIO" .. 12 DE DICIEMBRE
"GIULIO CESARE" .. 3 DE ENERO 1929
"COLOMBO" .. 10 DE ENERO 1929
Para las sucesivas salidas e informes, dirigirse a la
NAVIGAZIONE GENERALE ITALIANA
Valparaíso: BLANCO 1136.— Santiago: AGUSTINAS 1062
Vap.—G.

VAPOR RAPIDO AL NORTE
El magnífico vapor
PERU
CAPITAN GMO. BETH
saldrá en viaje rápido para:
COQUIMBO, HUASCO, CHAÑARAL, TALTAL, ANTOFAGASTA, TOCOPILLA, IQUIQUE, CALETA BUENA y ARICA, el VIERNES 7 de DICIEMBRE, a las 6 P. M.
Por fletes, pasajes y demás pormenores, dirigirse a:
RODRIGO DONOSO GRILLE — Compañía de Transportes Unidos
Galería Alessandri 237 B. — Estado, esquina Alameda
SANTIAGO — SANTIAGO
En Valparaíso: Sociedad Marítima, González, Soffia y Cía. Blanco 582-586. Vap.—Ed.

S. A. C. Braun y Blanchard
SERVICIO REGULAR A BUENOS AIRES Y BRASIL
TARAPACA — Cap. Johannesen — 27 DE DICIEMBRE — Escalas en San Antonio, Tomé, Talcahuano, Coronel, Corral, Puerto Montt, Castro, Magallanes y Buenos Aires.
SERVICIO REGULAR A MAGALLANES
CHILOE — Cap. Borst — 6 DE DICIEMBRE — Escala en San Antonio, Tomé, Talcahuano, Coronel, Lota, Corral, Puerto Montt, Castro, Puerto Natales, y Magallanes.
TARAPACA — Cap. Johannesen — 27 DE DICIEMBRE — Escalas en San Antonio, Tomé, Talcahuano, Coronel, Corral, Puerto Montt, Castro, Magallanes y Buenos Aires.
SERVICIO REGULAR SEMANAL A ARICA
"TARAPACA" — CAP. JOHANNESEN — 11 de diciembre — Escalas en Coquimbo, Huasco, Caldera, Chañaral, Taltal, Antofagasta, Tocopilla, Iquique y Arica.
AGENTES: Gibbs y Co.-Expreso Villalonga — CATEDRAL 1145
SUB-AGENTES: SANTIAGO.— MONEDA 943
Vap. N.O.

PSNC
A LA HABANA Y EUROPA
ORBITA . . . 15 de diciembre
OROYA . . . . 29 de diciembre
ORCOMA . . . 12 de enero
ORITA . . . . 26 de enero
A LAS 13 HORAS
CON ESCALAS EN:
Antofagasta, Mejillones, Iquique, Arica, Mollendo, Callao, Balboa, Cristóbal, La Habana, Vigo, Coruña, Santander, La Rochelle-Pallice y Liverpool
Para estos vapores se expenden boletos de segunda clase para Europa y puertos de la costa, a precios convenientes.
A LA HABANA Y NUEVA YORK
EBRO . . . . 26 de diciembre
ESSEQUIBO . . . . 23 de enero
EBRO . . . . 20 de febrero
A LAS 12 HORAS
CON ESCALAS EN:
Chañaral, Antofagasta, Gatico, Tocopilla, Iquique, Arica, Mollendo, Callao, Salaverry, Payta, Balboa, Cristóbal, LA HABANA y NUEVA YORK
The Pacific Steam Navigation Co.
SANTIAGO, Agustinas 1017, casilla 536 — VALPARAISO, Blanco 689, casilla 24-V
SUB-AGENTES: TRANSPORTES UNIDOS, estado esq. Alameda. EXPRESO VILLALONGA, Moneda 943.
N.O.

Mala Real Inglesa
Royal Mail Line
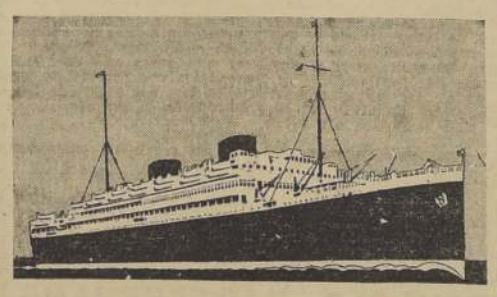
Próximas salidas por las afamadas naves de la Línea "A", buques de gran lujo, rapidez y seguridad.
BRASIL, LISBOA, BUENOS AIRES A MADEIRA, VIGO, CHERBURGO Y SOUTHAMPTON
ASTURIAS (Buque-motor) .. 10 de diciembre
ARLANZA .. 12 de diciembre
ALMANZORA .. 26 de diciembre
ALCANTARA (Buque-motor) .. 9 de enero 1929
ANDES .. 16 de enero
ARLANZA .. 6 de febrero
ALMANZORA .. 20 de febrero
ALCANTARA (Buque-motor) .. 2 de marzo
Línea "D": BUENOS AIRES, BRASIL, PENINSULA, LIVERPOOL
DESNA .. 13 de diciembre
DEMERARA .. 27 de diciembre
DARRO .. 24 de enero
DESEADO .. 7 de febrero
Agentes:
THE PACIFIC STEAM NAVIGATION Co.
SANTIAGO, AGUSTINAS 1017 —:— VALPARAISO, BLANCO 689
Casilla 536 — Casilla 24-V.
Sub-Agentes: Transportes Unidos, Estado esquina Alameda. Expreso Villalonga, Moneda 943.
Vap.—G.

Consultorio para Perros y Gatos
En vista de las numerosas peticiones del público, este consultorio funcionará nuevamente de 3-a 5 P. M., y será atendido personalmente por el especialista, Dr. Schmidt Herman. Se hace presente al público que no se recibirán consultas fuera de la hora indicada.
INSTITUTO SEROTERAPICO
Dr. L. SCHMIDT HERMAN
Monjitas 780. — Teléfono 3649.
EL GERENTE.

GRACE LINE
Servicio rápido de pasajeros para Chañaral, Antofagasta, Tocopilla, Iquique, Arica, Mollendo, Callao, Salaverry, Talara, Balboa, Cristóbal y Nueva York.
"SANTA ELISA"
SALDRA DE VALPARAISO EL 5 DE DICIEMBRE, A LAS 16 HORAS
"SANTA BARBARA" .. 19 de diciembre
"SANTA TERESA" .. 2 de enero
"SANTA MARIA" .. 16 de enero
NOSA LINE
SERVICIO DE VAPORES DE CARGA, DESDE NEW ORLEANS (EE. UU.), A PUERTOS CHILENOS Y VICE-VERSA
GRACE Y Cía., (CHILE), S. A.
HUERFANOS 1189 — SANTIAGO.
Vap. N.O.

Cía. Sud Americana de Vapores
SERVICIO RAPIDO A NUEVA YORK EN 19 DIAS
"ACONCAGUA" — EL MIERCOLES 12 DE DICIEMBRE A LAS 12 12 P. M.
Con escalas en Chañaral, Antofagasta, Iquique, Arica, Mollendo, Callao, Salaverry, Payta y Cristóbal.
LLEGADA A CRISTOBAL, EL 24 DE DICIEMBRE
Conexión para La Habana.—Salida: 26 de Diciembre.
Conexión para Nueva Orleans.—Salida: 27 de Diciembre.
Conexión para San Francisco.—Salida: 28 de Diciembre.
LLEGADA A NUEVA YORK, EL 31 DE DICIEMBRE
Conexión para Europa.—Salidas: para Cherburgo, Southampton, Londres, Plymouth, Le Havre, Bremen, Nápoles y Génova, todos 3, 4 y 5 de Diciembre.
PASAJES A EUROPA
En combinación con la Cunard Line, White Star Line, North German Lloyd Line, Hamburg American Line, United American Line. Itinerarios y tarifas consúltense en las oficinas de la Compañía.
SERVICIO SEMANAL A GUAYAQUIL
"HUASCO" — EL JUEVES 6 DE DICIEMBRE, A LAS 6 P. M.
con escalas en Coquimbo, Huasco, Caldera, Chañaral, Taltal, Antofagasta, Tocopilla, Iquique, Arica y puertos peruanos.
Los vapores de esta línea tocan en San Antonio dos días antes de su salida de Valparaíso para el norte.
VALPARAISO A PENCO, LOTA, TOME Y TALCAHUANO
Salidas de Valparaíso, todos los miércoles
Salidas de Talcahuano para Valparaíso, todos los lunes
COMPAÑIA SUD-AMERICANA DE VAPORES
WESSEL, DUVAL & Co. — HUERFANOS ESQUINA MORANDE
Agentes en Santiago:
COMPAÑIA TRANSPORTES UNIDOS — ESTADO ESQ. ALAMEDA
Sub-agentes en Santiago:
CHADWICK & C. — HUERFANOS N.o 1158
EXPRESO VILLALONGA — HUERFANOS N.o 943
Vap. N.O.

Producción avícola

por C. A. FINSTERBUSCH.
Inspector de Api-Avicultura

Como es sabido, el precio de los artículos de consumo se regula entre la demanda y la producción. Al huevo de consumo le pasa la misma cosa, mientras haya compradores que paguen precios altos no hay razón para que bajen, y este fenómeno se debe principalmente a que la producción actual de huevos apenas alcanza a satisfacer las necesidades de la gente acaudalada.

El pobre no come huevos, porque su precio es prohibitivo, y considerará el huevo como artículo de lujo hasta que se haya suficiente producción para equiparar el desequilibrio entre la producción y la demanda.

Apoyando a la elocuencia de los números, citaremos ciertas cifras que cada cual puede verificar, y que explican en forma clara y precisa por qué el huevo es caro y escasea.

La población de Chile asciende aproximadamente a 4 millones de habitantes. Si acordamos a cada habitante al año dos huevos diarios para su complemento de alimentación, tenemos una demanda diaria de 8 millones de huevos o sean por año: dos mil novecientos veinte millones (2.920.000.000) de huevos.

La gallina de criadero industrial pone por término medio (elevado) 120 huevos, pero la gallina criolla rara vez excede de 50 a 60 huevos. Si queremos ser optimistas, y basados en la producción nacional de huevos es casi enteramente sobre la gallina criolla, podemos con buena voluntad adjudicarle una cuota anual de 65 huevos. Para cubrir la demanda de dos mil novecientos veinte millones de huevos anuales, necesitamos, por consiguiente, redondamente, cuarenta y cinco millones de gallinas (45.000.000).

Este número de aves no encierra más que las necesidades indispensables para que cada habitante de Chile consuma sólo dos huevos diarios. La reproducción no la consideramos por el momento para no entorpecer la marcha de nuestra operación.

Vale ahora conocer la cantidad de gallinas que realmente existen en el país y cuyos cálculos, a falta de estadísticas exactas, muy difíciles de establecer, — tienen que ser forzosamente imaginarias. Nuestra opinión personal es que la población avícola no excede de 5 millones de aves, y nuestra forma de apreciarla la exponemos en una próxima ocasión.

La Asociación Chilena de Avicultores, que naturalmente es la entidad más autorizada en materias avícolas de todo el país, calcula la existencia de aves en todo el país en diez millones. Otras sociedades se muestran más optimistas y llegan a calcular hasta doce millones, mientras que en otras opiniones se nos indican, dos, tres, ocho y nueve millones de aves. Como ya decíamos, todo cálculo sobre el particular es sola aproximado por faltar estadísticas, pero tomando como base para nuestros cálculos, las cifras indicadas por la Asociación, o sean diez millones de existencia, contra 45 millones de demanda nos resulta un déficit actual de treinta y cinco millones de aves de postura, que explican la escasez del huevo y su precio relativamente alto.

Las cifras indicadas, — como ya lo dijimos, — no incluyen la cuota correspondiente a las gallinas destinadas a la reproducción y sus respectivos machos.

Conociendo este estado de cosas desde años atrás, hemos consultado a nuestros colegas extranjeros y autoridades en el ramo, acerca de su opinión cómo afrontar el problema, y casi unánimemente aconsejan que se fomente la avicultura industrial con toda energía. Este fomento, debiera ser obra inmediata, de las sociedades agrícolas, Asociación de Avicultores y sobre todo del mismo Gobierno.

Con todo respeto por la opinión autorizada de los peritos extranjeros, expresaremos que mantenemos una idea contraria o simplemente diferente, basados nuevamente en la elocuencia de los números. Si consideramos la capacidad media de un buen criadero, como de dos mil aves, necesitaríamos la instalación de 17 mil criaderos, y a base de cinco mil aves fueran necesarios 7 mil criaderos. La dificultad la veremos luego, si tomamos en consideración que desde la iniciación de la avicultura hasta la fecha, la Asociación aprecia la existencia de criaderos en Chile en ciento once, con una dotación completa de 148,000 gallinas o sea por término medio ciento once criaderos de 1,333 aves. Para que estos ciento once criaderos aumenten a diecisiete mil, necesitamos mucho tiempo, mucho esfuerzo y mucho dinero.

La solución del problema por esta vía, se nos presenta sumamente difícil. Si además tomamos en consideración que cada criadero debe ser encabezado por avicultores competentes, nos vemos ante el problema que nos faltarán 17 mil avicultores peritos.

Todas nuestras instituciones agrícolas juntas, a duras penas producen 500 peritos titulados por año, lo que requiere 34 años de trabajo para completar la necesidad.

Esto indica la necesidad de ampliar la enseñanza de la avicultura y otras industrias pequeñas, máxime si tomamos en cuenta la forma por la cual pudiera ampliarse considerablemente la producción del huevo.

Ya hemos dicho que la mayoría de los huevos que actualmente se consumen los producen las gallinas criollas del campo y alrededores de las ciudades, y que contra una producción calculada en 650 millones de huevos en el país, sólo unos 70 mil se producen en criaderos. Desde luego, esa industria secundaria o pequeña ya se encuentra establecida y suministra lo poco que se consume.

El plan más inmediato fuera entonces, de **AMPLIAR ESA FUENTE** de recursos, lo cual se puede conseguir siguiendo metódicamente un programa de enseñanza y fomento con influjo directamente sobre:

a) Las escuelas primarias y especialmente las rurales.

b) Los mismos inquilinos y pequeños propietarios, y

c) Los agricultores y propietarios de fundos.

La enseñanza y fomento se aplicaría por los maestros rurales, a través de los agrónomos desde las escuelas agrícolas.

El rol que deben desempeñar los criaderos particulares y los del Estado, es en la base sólo el cultivo de las razas mejoradas, superiores a la criolla, para suministrar a nuestra gente de campo y población agrícola, reproductores de reconocidos méritos para mejorar la calidad del ave bajo el punto de vista de la carne y de la postura.

Conseguir que los actuales pequeños avicultores críen cuatro aves por cada una que hasta ahora crían no es una especulación utópica ni encierra problemas financieros. Necesita una base, que es: debe convenirle al criador.

C. A. F.

LOS CALORES SE COMBATEN USANDO SOMBREROS
ROSENBLITT
Cte.—8 D.

BOTICA COMPRO
E. F.— Casilla 2448
Lt.—7—D—8072

Hay que intensificar el empleo de la cal

por ROBERTO OPAZO G.

En diversas ocasiones hemos llamado la atención de nuestros agricultores hacia la imperiosa necesidad en que se encuentran de mejorar la calidad de las tierras que cultivan, mediante el empleo abundante de este elemento, que nuestros suelos de cultivo tienen en poca cantidad y que la mayoría de los cultivos exige para su buen desarrollo.

La cal es uno de los cuatro elementos minerales que tienen importancia fundamental para el buen desarrollo de las plantas, pues junto con el Azoe o Nitrógeno, Fósforo y Potasio, constituyen la parte esencial de los elementos minerales de todas las plantas. Los demás elementos minerales que se encuentran en las plantas no son de importancia fundamental, pues los vegetales se desarrollan sin su presencia.

El estudio practicado, para determinar la importancia relativa de cada elemento mineral, junto con establecer la necesidad ineludible de los indicados, llegó a fijar el orden de importancia en que se encuentran en las diversas plantas, llegando a enunciar la famosa ley del mínimum, que se enuncia diciendo: "que el desarrollo de un cultivo depende del elemento fundamental que se encuentra en menor cantidad".

Fundados en esta ley y en el conocimiento que tenemos tanto del análisis químico de nuestros suelos, como de su constitución geológica, del desarrollo de los cultivos y del resultado práctico obtenido con el empleo de los abonos, hemos llegado al convencimiento de la necesidad imperiosa en que están nuestros suelos de proveerlos de la cal que les falta.

Cerca de los dos tercios de nuestro territorio agrícola es constituido por un tipo especial de suelo llamado Trumao, el que aparece al oriente, frente a Curicó y avanza al sur en una faja que va anchando cada vez más hasta que en la provincia de Valdivia ocupa todo el ancho del territorio. Bien saben nuestros agricultores del sur que decir Trumao, equivale generalmente a decir suelo pobre. Ello se debe a que le falta Cal, que el Fósforo se encuentra en mínima proporción y al estado soluble casi no existe y que el Azoe depende del color del trumao. En efecto, los trumaos de color negro son ricos en materias orgánicas en descomposición, las que provienen del bosque que durante un tiempo más o menos largo lo ha cubierto.

Si por constitución geológica le faltan dos o tres de los elementos fundamentales a la vegetación, es fácil comprender que tales suelos no son fértiles y que si por excepción se manifiestan fértiles esa situación es transitoria, mientras se agotan los principios minerales ya indicados, cuya pequeña existencia se encuentra al estado asimilable.

Faltando la Cal en tales suelos resulta como indudable que deben ser ácidos, como lo demuestran los análisis, y bien sabemos que los suelos ácidos se oponen a la vida de las plantas, que la vegetación que se desarrolla en tales suelos es muy pobre y de mala calidad.

El resto de los terrenos agrícolas del país, sólo por excepción ha demostrado contener una cantidad suficiente de Cal, de ahí que este elemento tenga importancia primordial entre los que sirven para fertilizar nuestros suelos de cultivo.

Desgraciadamente la Cal se encuentra en los dos extremos del país y para la mayor parte de nuestros suelos de cultivo debe recorrer distancias considerables. Se han descubierto calerías en la cordillera frente a Talca, pero la dificultad de la movilización impedirá dar la solución ampliamente satisfactoria que este asunto necesita.

De lo dicho anteriormente se desprende que el empleo de la Cal es de una importancia fundamental para todos nuestros suelos. Convencido el Gobierno de ello, ha tomado diversas medidas, que se iniciaron con una rebaja importante en el flete de acarreo por los ferrocarriles del Estado. A esta medida se siguió el decreto-ley sobre comercio de los abonos, lo que permitió dar garantías a los compradores sobre la calidad de lo que compran y el precio que deben pagar por ese producto. Ultimamente se ha establecido una rebaja considerable en el transporte de la Cal que vaya destinado a socios de diversas instituciones, lo que constituye una garantía y estimula a nuestros agricultores a asociarse.

Todas estas disposiciones, destinadas a favorecer a nuestros agricultores, no dan el resultado amplio que era de esperar, aun cuando el comercio de este producto ha mejorado enormemente, pero todavía estamos muy lejos de lo que deseamos o sea, de que el común de los agricultores se dé cuenta de la importancia que tienen las medidas tomadas en defensa de sus intereses.

La ley exige que la venta de la Cal se haga fijando el precio de la unidad de óxido de calcio al estado de tal que el producto contenga, y fijando el precio de la unidad de óxido de calcio al estado de carbonato que pueda contener. La mayoría de los agricultores no se dan cuenta de la importancia de esta variación y creen que sólo se ha establecido para dificultar el comercio, a lo que adhieren los vendedores, que generalmente no tienen más idea de esto que la generalidad de los compradores; pero a quienes se les cree muy entendidos por el hecho de dedicarse a su venta. Un vendedor adquirirá gran conocimiento vendiendo géneros, papel u otros productos, más o menos análogos, pero jamás sabrá nada de abonos si no es un técnico que ha estudiado la materia y todas las que tienen relación con ella y esto sólo puede hacerlo el que sigue los estudios del Ingeniero Agrónomo. Así que el agricultor que cree al vendedor de abonos generalmente saca tanto provecho como de la opinión que le dan sus trabajadores.

En materia de compra de abonos y especialmente de la Cal, el comprador debe consultarse con el Agrónomo Regional que lo atiende gratuitamente y le da el certificado para obtener la rebaja en el flete de los abonos, ese funcionario le dirá si la operación que ejecuta es conveniente y qué debe exigir.

Es burlar la ley vender Cal o cualquier producto a tanto la tonelada, fijando el análisis en tanto, o sea a tanto la unidad. La ley exige que se diga claramente y sin ambajes en la factura, la Cal o el abono tiene tal composición y la unidad de óxido de calcio al estado de tal la fijó en tanto y la de óxido de calcio al estado de carbonato en tanto. De esta manera el agricultor sabe lo que compra y paga, que es lo que la ley quiere. Es necesario insistir que no hay producto en el comercio que se preste más para equivocaciones que los abonos, de ahí que todas las leyes extranjeras sean sumamente severas.

El comprador no debe abandonar su derecho porque se le dan garantías de crédito. ¿Acaso por esa causa no va a pagar los abonos? El crédito no impide que se cumpla la ley que es la única garantía del comprador. Si por desgracia no puede reclamar del producto recibido tiene el derecho, que debe ejercitar, de llamar al Agrónomo para que le tome una muestra de control oficial y la dé el análisis que la factura indica. Si el abono no cumple las condiciones estampadas en la factura o ésta no contiene los datos exigidos, el Agrónomo levanta una acta de denuncia y la sanción de 200 o de 500 pesos, según los casos, o ambas a la vez no se hace esperar, como ya le ha ocurrido a varios vendedores que no quieren cumplirla. En este caso el agricultor no se indemniza del mayor precio que pagó por recibir un producto que no era el comprado; en cambio la multa previene al vendedor que no debe seguir engañando a otros. De este control no están libres ni las instituciones que se encarguen de vender abonos, ni las fábricas, agentes, comisionistas o detallistas, pues cualquiera de ellos es responsable, a causa de que la ley establece la responsabilidad sobre el que hace la venta.

El ideal es que el comercio de los abonos se haga por instituciones formadas por los mismos agricultores, lo que se facilitará grandemente una vez que se dicte la nueva ley de Cooperativas Agrícolas, pues esas organizaciones podrán contraer créditos para sus asociados y a la vez estarán en condiciones de exigir que se entreguen los productos comprados encargando a los Agrónomos Regionales o a otros técnicos, de supervigilar que la calidad del producto entregado corresponda a la calidad comprada.

Mientras tanto es necesario aprovechar la gran rebaja que hoy día existe para el transporte de la Cal, esto sin perjuicio de que se exija el cumplimiento de la ley, como ya lo hemos indicado.

R. O. G.

ALQUILO
SANTA ROSA TRES CUADRAS DELICIAS, bajos, 4 piezas, patio y servicios. CANON: $ 250.
LIRA ESQUINA COPIAPO, ALTOS, tres dormitorios, salón, comedor, baño, galerías y dependencias. CANON: $ 230.
SANTA ROSA CERCA MATTA, tres dormitorios, escritorio, salón, comedor, baño, galerías, piezas de sirviente y dependencias. CANON: $ 260.
DIEZ DE JULIO, ALTOS RECIEN REFACCIONADOS, tres dormitorios, escritorio, salón, comedor, baño, hall, piezas de sirviente, dependencias. CANON 275 pesos.
CARLOS OSSANDON B.
Corredor de la Cámara de Propiedades.
168 — BANDERA — 168
Lt.-X.

CHACRA EN RENCA
De 25 hectáreas, 10 planas y 15 de lomajes suaves, fácil de regar. Casa, galpón, establo.
PRECIO: $ 100,000
Hudson Hnos. Ltda.
MORANDE 251
Corredores de la Cámara de Propiedades
Lt.—5-D

Estación RADIOTELEFONICA "LA NACION"

Casilla N.o 828 — C. M. A. O. — Teléfono N.o 2767
Transmisión N.o 40 — Onda de 280 metros
MIERCOLES 5 DE DICIEMBRE DE 1928

PROGRAMA

DE 21.30 A 22 HORAS

CONCIERTO

Concierto ofrecido por la Casa Besa y Cía., importadora de los automóviles Victory Six y camiones Graham Brothers

1. I. Goyeche.— Sin Corazón, tango, cantado por I. Goyeche, acompañado con guitarra.
2. I. Diarobe.—La Cena delle Beffe, por el tenor A. Cortis.
3. M. Flores.—Mi Copla, cantado por la estilista argentina E. Valverde.
4. A. Pelaia.—Mi Rubita, dúo de guitarras, cantado por los señores Pelaia e Italo.
5. E. Soro.—Consolación, solo de piano, por la señorita Adriana Montalva.
6. E. Sánchez.—Rosalinda, cantado por el tenor T. Schipa.
7. A. Carrera.—Kansas, one step, por la orquesta A. Carabelli.

CONCIERTO "LA NACION", DE 22 A 23.30 HORAS

1. Hora oficial.
2. Torcal-Reina.—Fumar-Fumar tango, por la orquesta LA NACION.
3. Liszt.—Hungarian Rhapsody, disco Victor N.o 6652.
4. Cita Gaucha, canto acompañado de guitarra, por Manuel Acuña.
5. Drola.—Souvenir, solo de violín por el señor Ladislao C. Popek.
6. R. Schiammarella.—No te Engañes, Corazón, cantado por la señorita Elena Cortés.
7. C. Ramírez.—Beso Travieso, foxtrot, disco Victor número 78644-B.
8. Toro.—Al pie de una Guitarra, por la orquesta LA NACION
9. El Sueño, cantado por Manuel Acuña, con acompañamiento de guitarra.
10. G. Mistral.—El Ruego, recitado por la señorita Ida Chacón
11. E. Lounetto.—Pura Lata, cantado por la señorita Elena Cortés.
12. Informaciones de última hora.
13. Boletín meteorológico.
14. C. Ramírez.—Lluvia de Rosas, foxtrot, disco Victor número 78644-A.
15. Piedad, tango por el señor Manuel Acuña, acompañado de guitarra.
16. Metalio.—Curro Cuchares, marcha, por la orquesta LA NACION.

FRUTALIN 18 es un laxante suave de gusto exquisito.
Base: Citrato sodio, ácido tartárico, bicarbonato soda.
M. R.

DESCANSOS CON RODAMIENTOS DE BOLITAS
FISCHER
M. GLEISNER Y Cía LTDA.
SANTIAGO
AGUSTINAS 1185 CAS 2457
Agr.-X

OPTICA
HAMMERSLEY
El Cristal Bifocal
Es el ideal para ver de distancia y cerca, sin la molestia de cambiar anteojos.
¡¡CONSULTENOS!!
OPTICA HAMMERSLEY
Huérfanos 1009
VALPARAISO: ESMERALDA 232
Lt.-X

CONSTRUCTORES
GRANDES FERIAS DE MATERIALES DE CONSTRUCCION
Nos es grato llamar la atención de ustedes sobre la apertura del gran depósito de materiales de construcción, y nuestros actuales depósitos:
SAN DIEGO 1464-1468 Y MERCED 733-754
Para mayor comodidad y economía, pueden adquirir también estos materiales directamente en nuestras
GRANDES DEMOLICIONES: BANDERA ESQUINA DE AGUSTINAS
Con fecha 15 del presente, iniciaremos la demolición del edificio del Banco de Chile, situado en
AHUMADA ESQUINA DE AGUSTINAS
donde recomendamos la oportunidad de puertas, ventanas, vitreaux, zócalos, mármoles, cortinas de fierro, escalas, preciosos espejos, buenos envigados de pino y roble, maderas de piso y cielo, estufas de mármol, etc., etc
MARTINEZ Y BALBONTIN LTDA.
Oficina: MERCED N.o 754 —:— TELEFONO 2507
PEDRO MARTINEZ — GABRIEL BALBONTIN
Lt. D 5

El Secreto de un Cutis Hermoso
Si un hada se apareciera de repente y le prometiera un don, uno sólo, ¿cuál escogería? Tal vez unos bellos ojos, una boca irresistible o quizá unos cabellos de oro.
Pero casi es seguro que si usted meditara un poco, pediría un cutis hermoso, porque con una piel delicada y suave, se puede llegar a ser aclamada como una belleza, aun cuando no se posea facciones que se puedan llamar perfectas. En cambio, con una piel ajada y marchita, el perfil más correcto, pasará inadvertido.
La naturaleza ha querido que tengamos la piel hermosa y delicada, lo que se demuestra en la piel de los niños, que siempre se admira. Si viviéramos como la naturaleza lo manda, probablemente así la conservaríamos.
Es generosa la naturaleza; basta que la dejemos funcionar como debe, y que se le ayude en su acción para que, a su vez, nos ayude a tener un bello cutis. Lo único que nuestra piel pide es que la conservemos siempre limpia, dejando que todos los poros funcionen y respiren propiamente. Para esto, debe acudirse a lo que famosos especialistas recomiendan para obtener un cutis hermoso y envidiable: La Leche YORK, de almendras, que está preparada científicamente, y no vale más de seis pesos el frasco. Se vende donde Daube, Botica Bentjerodt, El Indio, Porteña y en las buenas farmacias del país.
5.a—En. 1.o

Necesito Viña
ZONA: SAN FERNANDO A TALCA
Cerca estación ferrocarril, con bodega instalada.
CANON: HASTA $ 40,000.
JOSE VALENZUELA D.
Corredor de la Cámara de Propiedades.
HUERFANOS 1275. — CASILLA 46. — SANTIAGO
Agr.—6—D

Vacunas PASTEUR
LAS VACUNAS PASTEUR SON VACUNAS ESPORULADAS SENCILLAS Y DOBLES, PREPARADAS ESPECIALMENTE PARA CHILE.
CONTRA EL CARBUNCLO BACTERIDIANO
REFERENCIAS, PRECIOS, INSTRUCCIONES, PIDANSE A
J.B. DIDIER — CASILLA 61. SAN PABLO 1340 SANTIAGO.
Lt.-G.

INSTITUTO BIOLOGICO
DE LA
Sociedad Nacional de Agricultura
Llano Subercaseaux Fernando Lazcano 200 — Telegramas BIOLOGICO Santiago — Correo: Casilla 537 TELEFONO 58 San Miguel
VACUNAS PREVENTIVAS
CONTRA EL
CARBUNCLO BACTERIDIANO
(Picada, Grano, Pajarilla)
ELPORO-VACUNA doble líquida.
SUERO-VACUNA, de inmunización inmediata con una sola aplicación.
Son las más preferidas por su eficacia
SERVICIO DE VACUNACIONES.— Sin gastos de ferrocarril para los agricultores.
SOLICITE INFORMES DETALLADOS
Agr.-X.

HUIDOBRO Y OCAMPO
COMPRA-VENTA DE AUTOMOVILES DE OPORTUNIDAD, POR CUENTA PROPIA Y AJENA
RECIBE AUTOMOVILES A CONSIGNACION
Servicio especial en consultas y solicitudes de compra y venta de automoviles y accesorios a provincias
Delicias 1740 - Teléf. 6801 - Santiago
Lt.—G.

ES MAS DIFICIL DE SUFRIR LA PROSPERA FORTUNA QUE LA ADVERSA: QUE LA UNA NO TIENE SOSIEGO Y LA OTRA TIENE CONSUELO.—ROJAS.

HOY

Santos Cristina y Julio, mr.

MAÑANA

San Nicolás de Bari, ob.

DIPLOMACIA. — El Excmo. Embajador de los Estados Unidos y la señora de Culbertson ofrecen el lunes próximo una recepción en honor del Presidente electo de los Estados Unidos, Mr. Hoover, en el Palacio de la Embajada.

—Con motivo del duelo que aflige al país, el Excmo. Ministro de Francia y señora de Longchamps han resuelto aplazar a una fecha ulterior la comida que debían dar el jueves próximo en honor del Ministro de Relaciones y de algunos miembros del Cuerpo Diplomático.

—En la Legación de Bolivia se realizó ayer el almuerzo ofrecido por el Ministro Plenipotenciario de ese país y señora de Finot, a la comisión bancaria boliviana que ha venido con el objeto de estudiar la organización del Banco Central de Chile y otras instituciones hacendarias.

Estuvieron presentes en esta manifestación las siguientes personas: Excmo. señor Enrique Finot y señora; señor Enevold Detlefsen, Superintendente de Bancos de Bolivia y señora; señor teniente coronel Jenaro Sáenz Rivero, adicto militar a la Legación y señora; señor Marcel Caron y señora; señor Luis Fernando Guachalla, secretario de la Legación; señores Carlos Guachalla, Juan José Martínez Vargas, José Serulco Ipiña y Carlos Virreira Pacieri, adicto civil a la Legación.

—Ha llegado a pasar una temporada entre nosotros en uso de licencia nuestro Embajador en el Brasil don Alfredo Irarrázaval, acompañado de su esposa doña Esther Mac-Clure de Irarrázaval.

RECEPCION.-

Dos interesantes grupos de asistentes a la recepción peruana Sr. Javier Correa Elías y señora Miller de Correa señor Javier Correa Elías y señora Miller de Correa

Señorita Raquel Guzmán de la Fuente
Studio Díaz

AL EXTRANJERO. — Próximamente se dirigirá a Europa, vía cordillera, la señorita Elsa Alcalde Pinto.

NACIMIENTO.—Ha nacido una hijita del señor Fernando Izquierdo Valdés y de la señora Eliana Vargas de Izquierdo.

VIAJEROS.—A Viña del Mar se dirigió la señorita Catalina Hobbins Northon.

—En el mismo punto se encuentran el señor Fernando Lecaros Garcés y señora Rebeca Pacheco de Lecaros.

—Se ha dirigido a Antofagasta el Cónsul del Perú en ese puerto señor Roberto Martínez Casanueva.

LICEO MERCEDES MARIN DEL SOLAR. Se ruega a las exalumnas del Liceo Mercedes Marín del Solar ayudar con ropa o dinero a la colecta pro-damnificados de Talca, que ha organizado la Dirección del Liceo.

Vs.-G.

CULTO

UNA MISA EN SUFRAGIO DE LAS ALMAS DE LAS VICTIMAS HABRA EN EL MONUMENTO DE LA VIRGEN DEL SAN CRISTOBAL.—El Domingo 9, a las 10 de la mañana, el señor Héctor del Seminario oficiará una misa en sufragio de las almas de las víctimas del terremoto, en la capilla del monumento de la Virgen en el cerro de San Cristóbal.

Con este objeto las sociedades católicas harán una romería a dicho monumento.

La Ucoech dará a cada sociedad un número de tarjetas para tener derecho a la rebaja en el pasaje del funicular.

CLUB DE SEÑORAS.—Se suspende la conferencia.—Se nos pide anunciar que por enfermedad del señor Augusto Iglesias, se suspendió hasta nuevo aviso la conferencia sobre Tolstoy anunciada para hoy.

El beneficio de mañana.—Mañana jueves tendrá lugar en el teatro de esta institución, a las 18.30 horas, el gran beneficio que ha preparado el Club Social de Profesoras, cuyo programa damos a continuación.

Primera parte:

Primera parte de la hermosa película titulada "Madre mía".—2. Cuarteto de violines, dirigido por el señor Montes de Oca.—3. Corazón, canción cantada por su autora señorita María L. Sepúlveda y la señorita Avelina Sarmiento.—4. Cuarteto de violines dirigido por el señor Montes de Oca. — 5. Final de la película "Madre mía".

Biógrafo. — Este cine anuncia para la función del próximo sábado el estreno de la gran cinta "Titania" y para el próximo Domingo "La cabaña de la tía Tomasa".

ENFERMOS. — Se encuentra enfermo en el Pensionado del Salvador el señor Francisco Javier Ortiz.

—Gravemente enferma se encuentra la señora Mercedes Luccano de Valencia.

—Se encuentra restablecida la salud del niñito Luis Bustillos Z., después de la operación a que fué sometido por el doctor José Santos González O. en el Pensionado del Hospital del Niño Jesús.

—Continúa enferma de cuidado la señorita Blanca Bierwith.

DEL EXTRANJERO.—En el expreso de la tarde de hoy miércoles regresan de Europa don Luis Harnecker y señora.

La primera vez que use el Polvo "Royal" para Hornear (ROYAL BAKING POWDER), notará Vd. sus innumerables ventajas inmediatamente, al saborear los manjares al horno preparados con el mismo y al notar lo mucho mejor que salen. Pero sólo después que lo haya usado cierto tiempo podrá Vd. cerciorarse de lo seguro que resulta, ya que el Polvo "Royal" le proporcionará un rendimiento perfecto *toda y cada vez que lo use.*

Los pastelitos y panecillos calientes horneados con el polvo "Royal" son siempre muy livianos y sumamente deliciosos.

Representantes: GRACE Y CIA. (CHILE) LTDA. SANTIAGO

Royal Baking Powder contiene: Tártaro, Acido Tártrico, Harina de Sosa y Harina de Maíz.

BELLAS ARTES

"La Pintura en Chile"

COMENTANDO EL LIBRO DEL SEÑOR LUIS ALVAREZ URQUIETA

El señor Alvarez Urquieta, distinguido coleccionista de cuadros, acaba de publicar un libro muy interesante, en el cual habla de la pintura en Chile, con datos minuciosos y tomados de buena fuente. En realidad, sobre este tema no hay nada completo entre nosotros; estudios sueltos, datos que han salido en la prensa diaria, publicados por aficionados, y aquellas otras noticias que dan algunos de nuestros historiadores, que forman parte de otros estudios y que no acusan una dedicación especial a la materia.

Este libro del señor Alvarez Urquieta, es al mismo tiempo un catálogo ilustrado de los cuadros de su colección, en la que el aficionado ha dado preferencia a los cuadros de firmas chilenas, puestos en las murallas de esta pequeña pinacoteca, por el orden cronológico de sus autores. Se creería que esta publicación, que ha sido hecha a todo costo y que cuesta algunos miles de pesos, sin esperanza alguna de lucro, ya que este género de obras está destinado a un número reducido de lectores, se creería, repito, que es como una ocasión para satisfacer la vanidad del coleccionista, pero muy lejos de eso, porque la parte más nutrida de la publicación a que nos referimos, está dedicada a dar noticias muy detalladas del camino que ha seguido la pintura chilena y de sus primeras fuentes, de sus primeros impulsadores, de aquellos maestros, ya sean extranjeros o nacionales, que echaron las bases en que se basa nuestro arte nacional.

No hay en verdad en dicha obra, que contiene varias tricromías, una apreciación de conjunto, una apreciación general, rápida, para que el que lea pueda formarse una impresión rápida de nuestra pintura, pero esa impresión va surgiendo de la lectura de esas páginas, en las cuales el autor se ha documentado con amor, con paciencia, con verdadera meticulosidad, y que sin duda podrán servir de base para el historiador o el crítico que escriba una historia de nuestro arte pictórico.

Es sensible que en la obra que nos ocupa se haya prescindido de la escultura, que tiene en Chile tan nobles e indiscutibles representantes, como Arias, Plaza, Concha, S. González, Lagarrigue, Rebeca Matte, Blanco—este último un precursor de importancia—pero es el caso que el autor del libro explica esta ausencia de la escultura, diciendo que ha tomado tan sólo nuestro arte pictórico, para así poder dar un desarrollo más completo y amplio a esta sección. En parte puede tener razón, pero lo lamentamos precisamente porque se ha perdido la oportunidad para que el propio Sr. Alvarez Urquieta, tan minucioso y atento en su estudio sobre la pintura, hubiera hecho sobre la escultura un trabajo de tanto valor documental como el que ha presentado de nuestra pintura.

El libro se divide en varias partes: La prehistoria del arte, en la cual se escribe sobre la cultura atacameña, el arte incaico y araucano. Luego dedica un capítulo a los jesuitas, que contribuyeron a formar el ambiente artístico chileno, trayendo artífices, fundidores, etc. Pasa luego a escribir sobre la Escuela Quiteña, trozo que es muy interesante, quizá lo más completo y acaso lo único que se ha publicado en Chile sobre el particular. La importancia de este capítulo del libro, es tanto más grande cuanto que son muchos los cuadros que hay en Chile que pertenecen a esta escuela, arte que siempre se cita, se discute y se tiene a la vista. ¿Qué casa antigua, historiada, no tiene en sus muros algún cuadro quiteño venerado por sus moradores? Por este motivo, es muy interesante el capítulo que se refiere a la escuela quiteña.

En seguida pasa a los precursores, ya firmas conocidas, Rugendas, Monvoisin, Wood, etc. Y así continúa hasta presentar todo el cuadro de la escuela chilena de pintura. Sin duda alguna que hay en el libro del señor Alvarez Urquieta, muchos datos inéditos, anécdotas interesantes, que quitan a la narración ese aire frío de catálogo o de cosa seca.

Toda aquella parte en la cual se refiere a los discípulos que tuvo cada uno de estos maestros precursores, es atenta, minuciosa y con gran acopio de datos.

Ilustran la obra del señor Alvarez Urquieta, muchos grabados, varios de éstos hermosas tricromías, que son reproducciones de los cuadros de la colección del señor Alvarez Urquieta, que es interesante, como hemos podido darnos cuenta después de hacer una visita a las salas de su casa-habitación.

Esta obra, en suma, es un valioso aporte para la historia de nuestro arte pictórico. Hay en ella un error de fecha, que de seguro es error de imprenta, pues al hablar de Valenzuela Puelma, se dice en una parte que este pintor murió en París en 1908 y luego al final del mismo capítulo se dice que el año de su muerte fué en 1907.

También debemos hacer notar que en este libro puede decirse que se corrige el olvido que han tenido otros historiadores o articulistas al callar el nombre de Miguel Blanco, notable escultor del "Tambor" y que fué uno de los maestros que contribuyeron a la fundación del edificio antiguo del Museo, pues Blanco, en compañía de Mochi y Maturana, obtuvieron la "concesión del terreno y los cuadros y obras de arte que sirvieron de base para dicho museo", que existió en su antiguo local del Congreso Nacional.

N. YASEZ SILVA.

LA QUE DOMINA

Ella aparece y un encanto irresistible atrae hacia ella todas las miradas. Este triunfo está al alcance de todas.

El precioso talismán de belleza que le ha permitido dar a sus manos, a sus brazos, a su escote el mismo aterciopelado y la misma distinción que presente su rostro, realizando así maravillosamente su belleza, es

LA VELOUTY DE DIXOR-PARIS. (M. R.)

que realiza este milagro, sin el riesgo de manchar las telas más delicadas.

La Velouty se vende en blanco, rosado y marfil.

Concesionarios:
SALAZAR Y NEY — SANTIAGO
Vs.-X.

Vs.-X

EL PROCEDIMIENTO DE ABSORCION DEVUELVE LA JUVENTUD

(Del "Home Maker")

El éxito ha coronado el esfuerzo de los hombres de ciencia que durante tantos años han estado buscando un método efectivo de quitar la piel exterior del rostro, en los casos en que dicha piel, debilitada y avejentada por el desgaste, da a la cara un feo aspecto de vejez prematura. El procedimiento descubierto no causa dolor ni daño alguno; y es tan económico y sencillo, que sorprende que no haya sido antes puesto en práctica. Está plenamente demostrado que la cera pura mercolizada, en venta en todas las farmacias, absorbe la cuticula gastada, vigoriza el cutis que hay debajo, y permite su aparición, hermosamente sonrosado y lozano. Dicha cera se usa por las noches, retirándola a la siguiente mañana con un poco de agua tibia. Este procedimiento tiende también a limpiar los poros obstruídos, facilitando la función respiratoria de la piel, conservando así el color natural y hermoso del nuevo cutis. Vs. X

A LA MAQUINA "MUNDLOS"

Poesía declamada por la señorita Margarita Alonso, en la repartición de premios de la Exposición de Bordados "Mundlos".

¡Honor al trabajo!
¡Honor a la industria!
Honor al que sabe llevar con su esfuerzo
la lid del progreso.
La mano del hombre que lucha
No tiembla.
Su pecho de acero va abriendo el camino
De un amplio horizonte cuajado (de rosas,
que sólo consigue en hallarlo.
Los seres que luchan:
Los seres que saben ganarse la (vida,
los seres que valen.
El mundo despierta a la voz del trabajo,
despiertan los bosques,
y tiemblan las rocas,
el mar se doblega y esclavo del (hombre
da paso a la industria.
La máquina "MUNDLOS",
su ciencia ha entregado
al hombre que lucha, al verla
las puertas se abren,
las almas sonríen;
porque ella es el hada
que envía la industria;
la fuente divina que nunca se (agota;
el arca que trae alimento;
la reina que trae alegría;
la diosa que trae el trabajo.
¡Honor a la máquina "MUNDLOS"!
¡Honor a los seres que saben amarla!
¡Honor al trabajo!

C. T. de O.
Vs.—X.

MUSICA

EL CONCIERTO DE ESTA NOCHE EN EL MUNICIPAL

La distinguida maestra de canto, señora Adelina Ferretti de Fraga, ha organizado para esta noche, a las 21.30 horas, una interesante audición lírica a cargo de un seleccionado grupo de sus alumnas.

Actuará como director de orquesta y acompañante al piano, el reputado maestro Carlini, quien, a la vez, nos dará a conocer una de sus últimas producciones orquestales, la "Matinal en el San Cristóbal", obra de la cual tenemos muy buenas referencias y que, sin duda, tendrá buena acogida, tanto por su modernidad como por su fácil inspiración.

El reparto de los números de este concierto lo anotamos a continuación:

Primera parte

Carlini: Matinal (en el San Cristóbal). Sinfonía por la orquesta.

Rubinstein: Le voyageur nocturne. Dúo señoritas Graciela Arredondo y Mireille Laborderie.

Wood: It is only; Schubert: Fruhlingsglauben: señora Alicia Bermúdez de Metcalfe.

Bohm: Comme la nuit, señora Leonie Boisier (violín obligado) señorita Mabel Hope.

Bemberg: Ninfe e silvani. Señorita Graciela Arredondo.

Schumann: Ich grolle nicht. Señorita Berta Cohen.

(Cello obligado), señor Angel Cerutti.

Gretchaninow: La estepa (en ruso). Señora Alicia Bermúdez de Metcalfe.

Offenbach: Los cuentos de Hoffmann. (Canción de la muñeca). Señorita Ana López.

Ortiz de Zárate: Lautaro. (Invocación al Sol). Señorita Elena Deichler.

Rubinstein: La chêne. Dúo. Señora Leonie Boisier y señorita Mireille Laborderie. (Piano).

Segunda parte

Bizet: Carmen. Aria de Micaela. Señorita Ana López.

Verdi: Ernani. Aria de Elvira. Señorita Elena Deichler.

Mozart: Le nozze di Figaro. Aria del paje. Señorita G. Arredondo.

Puccini: Madame Butterfly. Un bel dì, vedremo. Señora Leonie Boisier.

Ponchielli: Gioconda. Suicidio. Señorita Berta Cohen.

Verdi: I vespri Siciliani. Bolero. Señorita Ana López.

Bellini: Norma. Dúo. Señoritas Berta Cohen y Elena Deichler.

Orquesta.

Precios de las localidades:

Palcos cuevas	$ 40.—
Palcos 1.a y 2.a fila	30.—
Palcos 3.a fila	20.—
Sillón de orquesta	7.50
Lunetas de platea	6.—
Sillones de atrás	6.—
Sillones de palco	5.—
Sillones de balcón	3.50
Anfiteatro	2.—
Entrada de galería	1.—
Entrada general a palco	6.—

Localidades, en la Casa Ortker Ltda., Ahumada 113.

El miércoles 12 debutará el Esmeralda la Lírica Nacional

Con "Aida", ópera ballable en cuatro actos, debuta en el Esmeralda la compañía nacional que ha organizado el maestro Dante Betini y cuyas filas militan nuestros mejores cantantes.

A continuación de "Aida" "Manon" de Massenet, "Madame Butterfly", "Tosca", "Rigoletto", "Trovador" y "Lucia de Lamermoor".

Los decorados, sastrería y [illegible] son todos del Municipal, [illegible] que permitirán montar las óperas [illegible] el mismo lujo y boato que en temporadas oficiales.

OBESIDAD

Se reduce tomando las
TABLETAS PARA ADELGAZAR "KISSINGA"
(Sal therm. Kissingen. Extr. Rhel, Magnes ust.)

ESTITIQUEZ

Se combate eficazmente con
PILDORAS LAXANTES "KISSINGA"
(Sal therm. Kissingen, Sapo medic. Extr. Casc. sagr.)
De venta en todas las buenas Boticas
(M. R.)
Vs.-G.

Lana Usada

por kilos, pago alto precio.
INES DE AGUILERA 1254
Lt—7—D

HAY MILES DE MARCAS, PERO
ROSENBLITT
es único en sus sombreros.
Cte.—S D.

LOCAL

TOMO EN ARRIENDO
CON URGENCIA

En calles AHUMADA, ESTADO, o desde ésta a BANDERA en CALLE HUERFANOS.
PAGARIA BUENA LLAVE.

Ofertas detalladas a
CASILLA 8022. — CORREO 21
Vs.—X.

Se Arrienda Casa

amoblada, en Viña del Mar, por temporada de verano, seis dormitorios y dependencias.
Verla y tratar:
SUBIDA AGUA SANTA 127
Lt.—3-D.

EN PRO DE LOS DAMNIFICADOS DEL TERREMOTO

LA CASA MUZARD considerando la enorme catástrofe que afecta a una gran parte de los habitantes de las ciudades en ruinas, ha resuelto contribuir en beneficio de ellos con un **3** por ciento de las ventas que tendrá en su **RECLAME** de Blanco y Lencería, comprendida del lunes 3 al viernes 7 del presente.

Vs.-X.

HOY GRAN SUCESO ARTISTICO EN EL PRINCIPAL

EL ESPECTACULO MAS BELLO Y BARATO DEL DIA!! CINE Y VARIEDADES

LA TERRA PRESENTA LA HERMOSA, ELEGANTE Y CONMOVEDORA COMEDIA SENTIMENTAL (PARA MAYORES DE 15 AÑOS)

BAILARINAS DE LA OPERA

Romántica historia de amor, de juventud, de locuras que describe la vida de las bailarinas de la ópera, sus romances con nobles y apuestos jóvenes de la sociedad parisiense, sus ilusiones, sus triunfos y sus desengaños.— Los camarines de la ópera, refugio de los muchachos ansiosos de aventuras y de los viejos verdes que dan sus últimos aleteos de amor.

CREACION DE LA JUVENIL Y BELLA ACTRIZ ANITA DORRIS

AMPARITO GUILLOT INTERPRETARA NUEVAS CANCIONES Y BAILES DEL MAS DIVERSOS GENERO

T.—X.

PRINCIPAL

El teatro más alegre y fresco de Santiago. (Sólo para mayores).

EL VIERNES la UNIVERSAL PRESENTA A SU ESTRELLA FAVORITA, LA ENCANTADORA

LAURA LA PLANTE

en una deslumbrante visión de la fastuosa Corte de los Zares en su época de mayor apogeo y esplendor. Los amores de una bailarina de la Opera Imperial, cuyos favores se disputaban los grandes príncipes y poderosos banqueros, pero cuyo cariño pertenecía a un humilde teniente de la Guardia Real. Un bello romance matizado con escenas dolorosas y emocionantes.

EL SOL DE MEDIA NOCHE

T.-X.

T E A T R O S

TEATRO DE LA COMEDIA

APUNTES SOBRE LA INTERPRETACION DE "EL MISTICO" POR LA COMPAÑIA ARRIETA.—RECUERDOS DE LOS "MISTICOS" QUE HEMOS VISTO

Anoche veía interpretar la obra "El Místico", de Rusiñol, a la compañía de Leonardo Arrieta, y eché la vista hacia atrás para recordar algunos místicos que he visto en mi vida de teatro. El primero que acudió a mi recuerdo, fué el que hizo en Santiago el actor Miguel Muñoz, que logró en Chile tanta autoridad y simpatía, el primero de todos, porque el mal no recuerdo, fué ese actor español uno de los más dúctiles que hemos visto, el que estrenó esta gran obra, que llega a todos los públicos, en primer lugar, por su emoción, luego por su profundo sentimentalismo, y por último, por la atrayente simpatía y nobleza de su argumento.

Luego viene a nuestro recuerdo el célebre Padre Ramón, de Borrás. Ceñidos he dicho y con mucha razón, he habia visto un "Místico" magnífico a Muñoz, pero llegó el de Borrás, y me pareció que aquello cambiaba, sino por completo, pero a lo menos en su faz moral y imaterial. Qué manera de dar una sensación de más verdad, qué emoción más penetrante en las escenas tensas, y, sobre todo, qué admirable naturalidad y calidad en la emoción!

Tallavi, el finado Tallavi, malogrado artista, que sin duda murió en la plenitud de sus facultades, maduro ya su talento y altamente comprensivo, hacía un "Místico" que difería del de Borrás, por su gran unción mística y, sobre todo, por el encanto y el acento tan tierno con que decía los versos del primer acto. Siempre que en círculos de teatro se habla de los grandes místicos que se han visto en escenarios chilenos, se pone en comparación el de Borrás y el de Tallavi. El primero hacía como nadie la muerte, como nadie sabía hacer llegar al público sea sensación del hombre que va agotándose poco a poco por falta de aire, por extenuación. Cuando Borrás inclinaba la cabeza en el sillón, en verdad daban deseos de inclinarse ante aquel cadaver verdadero de hombre santo.

Tallavi, como nadie también, daba la sensación del hombre tímido del primer acto, del seminarista que todo lo teme, tierno, joven, de alma ardiente, todo fuego divino. Yo veo de nuevo al gran actor recitando aquellos versos bajo la enredadera de parmanias de la casa inolvidable para mí. ¡Qué manera tan natural de poner las manos, qué justeza en el gesto, en la voz, en la unción! Borrás, ya cuando yo le vi el año 1910, hacer este acto en el Politeama, aunque estaba en la plenitud de sus facultades, no daba fielmente la sensación del niño, sino que la fortaleza del hombre. Le traicionaba un poco el físico, los años, aunque hay que advertir que luego este hombre ha conservado una madurez verdaderamente prodigiosa.

Le he visto subirse de un brinco a la mesa en el primer acto de Tierra Baja, como un verdadero gato joven.

Luego muchos otros actores han interpretado esta famosa obra entre nosotros, pero esas tres figuras son las inolvidables, las que han marcado una línea más alta entre nuestros recuerdos.

Ni Emilio Thuillier ni Díaz de Mendoza, tocaron esta obra en Chile, por lo tanto no pueden entrar en la comparación.

* * *

Anoche en la velada de beneficio a los damnificados por el terremoto, la compañía peruana de Arrieta ha interpretado El Místico. Leonardo Arrieta tenía a su cargo el papel de padre Ramón. La figura de este actor, se adapta bien al tipo y al carácter de lo imaginado por Rusiñol. En los dos primeros actos, a mi juicio, el señor Arrieta estuvo un poco alto de voz, acaso con poca unción, demasiado entero, salvo cuando en el tercer acto increpa a los fariseos, momento en el cual el tono estuvo justo y vibrante.

Pero luego en el último acto, el de la muerte, alcanzó mayor calidad y eficiencia. Hay que advertir que en todo este acto; por el talento del autor que ha sabido preparar tan denso ambiente dramático, el esfuerzo del intérprete no necesita ser mucho para tener un buen resultado. Todo se prepara en forma completa. El público espera la muerte de aquel sacerdote, le ve agonizar aún en su imaginación y siendo así, todo movimiento, todo gesto, se agranda ante los ojos del público. Pero de todos modos el señor Arrieta consigue eficiencia, emoción y así cuando su cabeza se dobla y su mano izquierda cae flácida, resbalando por el brazo del sillón, culmina el momento dramático, y el esfuerzo del intérprete se ve relevado con creces.

El público supo apreciar todo lo hecho por el señor Arrieta, que tuvo en Columba Quintana una colaboradora magnífica. No trepidamos en decir que su Marta es una de las mejores que hemos visto, tierna, emotiva y no exagerada. Esta justeza es lo que más nos gusta en la señora Quintana.

Los demás, señores Ego Aguirre, Canessa, señora Aznar y Hernán, lograron armonía.

N. YAÑEZ SILVA.

Hoy, El Rosario; en la tarde y en la noche, El Místico.

LA RIOPLATENSE OFRECE HOY UN BENEFICIO PARA LOS DAMNIFICADOS POR EL TERREMOTO DE LA ZONA CENTRAL

Los artistas argentinos que forman el conjunto de sainetes "Rioplatense" del Teatro Santiago, han organizado para esta noche una función extraordinaria, destinada a reunir fondos para acudir en ayuda de los damnificados por el terremoto de la zona central.

Una nota simpatiquísima fué la presencia de todos los artistas de la Rioplatense en las calles centrales, repartiendo en la tarde de ayer su tarjeta por sus propias manos las localidades para esta función benéfica, que se repetirán hoy día, en la seguridad de que alcanzarán el mismo éxito espléndido de ayer.

El programa anota números de mucha novedad e importancia, tales como la representación de "El cabo Rivero", el hermoso sainete de Vacarezza que ha significado para este elenco un éxito. Es una obra hermosa y de grande originalidad y en ella las primeras figuras se presentan en bailes curiosos de la época de Juan Manuel de Rozas, tales como el Curancuntango, la resbalosa y el Gran Candombe Federal. La misa en escena es de todo buen gusto y brillantez. Además, se hará una nueva interpretación del precioso sainete de Carlos R. de Paoli titulado "Pata de palo", que fué representado anoche con éxito por esta compañía.

—La vermouth se hará con los sainetes "Pata de palo" y "El Cabo Rivero" en los que, como decimos, están tan bien todos los artistas de la Rioplatense.

EL SABADO DEBUTA EN EL MUNICIPAL LA COMPAÑIA DE OPERETAS Y REVISTAS ANTONIO DE BASSI

El sábado se presentará en el Municipal la compañía de operetas y revistas de arte que preside el maestro Antonio de Bassi, maestro de prestigio en la vecina república.

Está formada por treinta muchachas segundas tiples seleccionadas entre las mejores de los teatros rioplatenses y encabezadas por un grupo de tiples de prestigio.

Además tiene una atracción y es la célebre orquesta Friedericoson, conjunto musical que explota la música moderna y que se ha catalogado como uno de los mejores en este género.

La compañía debutará como decimos el sábado próximo con "Pasen a ver el fenómeno" y "Las alegres locuras del día", obras ambas para presentar el conjunto en todas sus partes.

THEDIA DIAMANT, UNA GRAN BAILARINA CHILENA, TRABAJARA EN BREVE EN EL PRINCIPAL

La empresa chilena de los hermanos Sanfuentes Smith, que está dando un impulso grande al cine nacional, acaba de hacer una brillante negociación teatral, al conseguir que la distinguida bailarina Theda Diamant, artista chilena recién llegada de Buenos Aires actúe en la acreditada sala de la calle Ahumada.

Theda Diamant ha conquistado una reputación envidiable en todos los países de América y Europa, y su nombre ha sido elogiado por los más severos críticos de arte que la consideran una eminencia.

Theda Diamant es joven y bella y a estos atractivos naturales agrega su refinada conciencia artística.

Theda Diamant ha conquistado Principal el viernes 14 y en la breve temporada que realizará, nos mostrará sus mejores creaciones artísticas y que le han valido la reputación de que goza en todas partes.

Sociedad de Artistas Teatrales de Chile

Mañana se lleva a efecto en el Teatro Santiago, la función a beneficio de los fondos de la sociedad de Artistas de Chile.

El programa estará a cargo de la Compañía Rioplatense, la Peruana, la Opera Chilena, Amparo Guillot, las hermanas Petrowa los Mary-Bracco, lo orquesta "Rojas", Aguirrebeña, Luisa Otero, Elsa Alarcón, los marionetes de Italo Maldini Dell-Aqua, H. Alzamora y una orquesta de más de 20 profesores al trenta del maestro Roberto Retes.

Las localidades están en venta desde ayer en la boletería del teatro Santiago.

LOS MEJORES ESPECTACULOS SON LOS DE AURELIO VALENZUELA B. Y CIA.

SETIEMBRE, CARRERA BRASIL, ESMERALDA y O'HIGGINS

ULTIMAS EXHIBICIONES DE LA SUPER PRODUCCION PERUANA, PARA MAYORES Y MENORES:

EL MIERCOLES 12 LA PERRICHOLI O "LOS AMORES DE UN VIRREY"

FUERA DE PROGRAMA:

EL VIAJE DEL GRAF ZEPPELIN

Record Fox de actualidad.— Estreno en Chile.

EN EL O'HIGGINS, PENULTIMO DIA DE ACTUACION DE ANA Y OLGA PETROWA

DEBUTARA EN EL ESMERALDA LA GRAN CIA. LIRICA CHILENA

ESTA ABIERTO EL ABONO A 10 FUNCIONES DONDE BETTEO Y TREZZA, AL LADO DEL TEATRO.

MAÑANA EN EL CARRERA

DEBUT DE LA FAMOSA TROUPE DE VARIEDADES:

Los Harthurs

El más completo y disciplinado conjunto.— Novedoso espectáculo de petite revue, con regia presentación.— Lo encabezan la fogosa bailarina

ADELINA de GUZMAN

y la encantadora cancionista

MARY DIAZ

T.-X

Mañana debutarán Los Harthurs en el Carrera

La troupe de variedades "Los Harthurs" debutará mañana en vermouth y noche en el Carrera. Se trata de un buen conjunto de variedades tanto por el valor de los elementos que lo forman como por su repertorio y dirección.

El conjunto está encabezado por Adelina de Guzmán, bailarina española; Mary Díaz, creadora de aires regionales y de tangos; Llanos, bailarín; Juan Carbonel, chansonier; Angelina Suárez, una especie de Josefina Baker y Arturo Suárez, director del conjunto.

Amparo Guillot da sus últimas funciones

Hoy Amparo Guillot trabaja en las dos secciones de El Principal en combinación con el cine que da "Las bailarinas de la ópera".

Amparo Guillot termina mañana su brillante temporada en El Principal para pasar a actuar a otros teatros de esta capital.

El estreno de "El mal ladrón"

La crónica teatral se ha venido ocupando del próximo estreno de esta nueva producción dramática del escritor chileno Fernando Vernier, anunciado por la Compañía Peruana de Comedias para el viernes 7 del presente.

Considerando que esta obra exige una cuidadosa presentación escénica, el autor, de acuerdo con la Dirección de la Compañía Peruana, ha resuelto postergar el estreno hasta la próxima semana, en fecha que se anunciará oportunamente.

Ana y Olga Petrowa

Hoy es el penúltimo día de actuación de Ana y Olga Petrowa en el O'Higgins. Las simpáticas cancionistas y bailarinas, pasarán a actuar desde el viernes en el Setiembre, último teatro del circuito Valenzuela que les queda por hacer.

CIRCOS

Circo Hermanos Pacheco

La compañía circense que dirige Delfín Pacheco y que trabaja en la Avenida Bilbao esquina Román Díaz, dará esta noche una interesante función.

Circo Standard

Para esta noche ha preparado la empresa Cárdenas un buen programa de variedades circenses, compuesto de dos partes con ocho números cada una.

Circo Ecuestre Nacional

La empresa de este circo que trabaja en Victoria esquina Santa Rosa, ofrece esta noche una función extraordinaria a beneficio de la Brigada de Scouts "Arturo Prat", que patrocina la 4.a Comisaría de Carabineros.

El nuevo Circo Nacional

Pasado mañana se presentará en Delicias entre Teatinos y Morandé el elenco del "Circo Nacional" que ha formado en esta el regisseur circense Julio Canseco a base de los mejores elementos circenses que hay a la fecha en el país.

TODO EL MUNDO SABE QUE ACTUALMENTE EL COLISEO ES EL TEATRO MAS HERMOSO Y COMODO DE SANTIAGO PERO NADIE SABE QUE PRONTO SERÁ EL ¿.....?

Noticias de teatros

Se efectuará en la tarde del miércoles próximo, en el Teatro Principal, el festival coreográfico organizado por el Conservatorio Católico, para la presentación pública de las distinguidas alumnas de la gentil profesora de danzas clásicas y gimnasia rítmica señorita Gina Maggi.

En el programa preparado, se anotan números tan interesantes como Muñecas de trapo, de Delibes; El cisne, de Saint Saëns; Danubio Azul, de Strauss; Danza de enanos, de Grieg; Pizzicato, de Gillet; Minuetto de Pederewsky; La Traviata, de Verdi; Romanza sin palabras, de Valencia Courbis; Consolación, de Enrique Soro; Gavota, de Rengifo; Momento musical, de Schubert, y Muerte Asa, de Grieg. Las localidades están a la venta en el Conservatorio Católico, la Casa Grimm y Kerr y la boletería del Teatro Principal.

Como decimos, este festival se efectuará en la tarde del miércoles 18 del presente.

La semana que corre será pródiga en novedades de importancia, por lo que se refiere a los espectáculos de la Compañía Peruana de La Comedia.

Así, en la noche de mañana jueves subirá a escena por primera vez la comedia de Honorio Maura, titulada "Como la hiedra al tronco".

En la noche del viernes, se presentará el drama de Joaquín Dicenta titulado "Juan José", y en la nocturna del sábado, se estrenará la hermosa comedia de Felipe Sassone "Rosa de mar".

—En la semana que viene, la Compañía de La Comedia nos dará a conocer una nueva producción del distinguido escritor chileno señor Eugenio Orrego Vicuña. Se titula "El lobo" y, según se nos informa, se trataría de una comedia hermosa e interesante.

—Luego después, este conjunto estrenará la obra en tres actos "El mal ladrón", de Fernando Vernier, un talentoso autor nacional que se presentaría con todas las probabilidades de lograr un buen éxito.

—La Compañía Rioplatense del Teatro Santiago continúa en su afán de darnos en sus programas casi diarias novedades.

Ahora se nos anuncia para la noche del viernes próximo el estreno de la graciosa pieza de Ricardo Hickens, titulada "Como se corta un metejón", una de las que se ha sostenido con mejor éxito cómico en los carteles de Buenos Aires.

—También se prepara el estreno del sainete "La muchacha de Montmartre, la primera producción que contiene escenas de cabaret, entre las muchas de su estilo que se propone darnos a conocer esta compañía en el resto de la temporada.

En esta obra intervendrán artistas del elenco rioplatense que han sido aplaudidos en su país como intérpretes de bailes y canciones típicas e internacionales.

TEATRO SANTIAGO

Compañía Rioplatense

HOY — MIERCOLES — HOY

Vermouth. Notables éxitos.

PATA DE PALO — EL CABO RIVERO

Noche: Función a beneficio de los damnificados por el terremoto.

Regio programa.

"EL CABO RIVERO" hermoso sainete de Vacarezza.

"PATA DE PALO", bonita obra de Carlos Paoli

Viernes: Estreno: Gran éxito cómico, "COMO SE CORTA UN METEJON", de Ricardo Hickens.

T—X.

Teatro LA COMEDIA

Compañía Peruana de Comedias

HOY — MIERCOLES — HOY

Vermouth. Grandioso éxito de la Compañía,

"EL ROSARIO" de N. Yáñez Silva y R. Mondria.

Noche: La intensa comedia dramática,

"EL MISTICO" de Santiago Rusiñol.

Jueves: Estreno de la comedia, COMO LA HIEDRA AL TRONCO, de Honorio Maura. Viernes, JUAN JOSE. Sábado, ROSA DE MAR, de Sassone.

T—X.

PRECIOSO LOCAL PARA Pastelería

destinado a ser el mejor negocio de Santiago, arriéndase en el TEATRO COLISEO (A. Prat y A. Matta). Hay dos locales más en arriendo, para otros negocios.

T-X

LUNES 10. — GRAN FUNCION DE GALA A BENEFICIO DE LOS EMPLEADOS DEL TEATRO

IMPERIO EMIL JANNINGS y FAY WRAY HOY

ESPECIAL 6.40
NOCHE 9.40
Sólo para mayores, no recomendable para señoritas

EN LA EMOCIONANTE Y CRUDA PRODUCCION PARAMOUNT DE ARGUMENTO PROFUNDAMENTE HUMANO

LA CALLE DEL PECADO

El genio asombroso de Emil Jannings tiene en esta obra una nueva manifestación. Apartándose de todas sus creaciones anteriores, compone un tipo interesantísimo, arrancado del ambiente de Londres, de aquel barrio siniestro que se llamó Limehouse.

Jannings aparece con su cara rasurada, juvenil y fuerte, expresivos reflejando en su rostro una maldad y un cinismo que, sin postizos, lo transforma en un hombre inconocible.

FAY WRAY

La más hermosa mujer de la pantalla, secunda brillantemente el trabajo del protagonista, dándole a su rol de hermana Isabel, todo el atractivo, toda la pureza y bondad que tiene.

Junto al coloso, se sostiene eficazmente en todo momento, y realza, como no lo podría hacer nadie, la belleza del tema.

Espléndida Sincronización Musical por la ORQUESTA GRAZIOLI. - LOCALIDADES NUMERADAS EN VENTA TODO EL DIA.

T.-X.

CINE ALHAMBRA

San Antonio esquina de Monjitas

HOY
ESPECIAL, 6.15
NOCHE, 9.30

GRANDIOSAS FUNCIONES DE GALA
a beneficio del personal del Teatro

ESPECTACULO SOLO PARA MAYORES

EL TERREMOTO DE TALCA

600 metros de informaciones.—EL TALAMO ROTO, por Dolores del Río.—MI ESPOSA OFICIAL, por Conway Tearle e Irene Rich.—VARIEDADES por distinguidos artistas de la capital.—Sorpresas e iluminación a giorno.

T. X.

EL GRAN SUCESO CINEMATOGRAFICO DE

--- HOY en el VICTORIA ---

LA PELICULA QUE NUNCA USTED OLVIDARA

LAS TRAGEDIAS DEL AMOR

LA OBRA QUE NO SERA SUPERADA ANTES DE VEINTE AÑOS

PLATEA

$ 4.40

LA CREACION SUPREMA DE

Emil Janningś

EL GRAN TRAGICO EN LA PLENITUD DE SU ARTE

(Para mayores y no recomendable para señoritas)

T.-X.

Actualidad "LA NACION" Núm. 99
Editada por Andes Film
Teatros: SALA ORIENTE — FRANKLIN

Actualidad "LA NACION" Núm. 98
Teatros: CLUB DE LA UNION — COUSIÑO

Actualidad "LA NACION" Núm. 96
Teatro PROVIDENCIA

Sobre las ruinas de Talca

LA ANDES FILM FILMO PARA LAS

ACTUALIDADES "LA NACION"

DETALLES COMPLETOS DE LA DOLOROSA CATASTROFE, SOLO ALGUNAS HORAS DESPUES DE PRODUCIDO EL TERREMOTO

PELICULA DE 400 METROS

Hoy Teatros:

AVENIDA -:- PROVIDENCIA -:- FRANKLIN
DIEZ DE JULIO -:- MINERVA -:- ALHAMBRA

LOS PROGRAMAS DE HOY

TEATROS

COMEDIA (Huérfanos 1180).—Compañía Peruana de Comedias).—Vermouth: El Rosario, de N. Yáñez Silva y R. Mondria. Noche: El Místico, de Santiago Rusiñol.

SANTIAGO (Merced 847).—Compañía Rioplatense.—Vermouth: Pata de Palo y El Cabo Rivero. Noche: función en beneficio de los damnificados por el terremoto de la zona central. El Cabo Rivero y Pata de Palo.

CIRCOS

ECUESTRE NACIONAL (Victoria esq. Santa Rosa-.—Noche: Beneficio brigada de boy-scouts de la 4.a Comisaría.

HERMANOS PACHECO (Av. Bilbao esq. Román Díaz).—Noche: Nuevas atracciones. Debut de los tres Benitez.

STANDARD (San Isidro entre Ricardo Santa Cruz y Eyzaguirre).—Noche: función popular. Mitad de precio.

CINES

ALHAMBRA (San Antonio esquina Monjitas).—Vermouth y noche: Beneficio del personal. Cine y variedades.

APOLO (Victoria frente a Juan Vicuña).—Vermouth y noche: Relámpago y El Hijo del Hotentote.

ATENAS (Maestranza 1035).—Vermouth y noche: Las de Méndez.

AVENIDA (Vicuña Mackenna 624).—Vermouth y noche: El terermoto de Talca y El Comprador de Mujeres.

AVENIDA MATTA (Avenida Matta 618).—Vermouth y noche: Bardelys, el magnífico, y Justicia de Amor.

BRASIL (Brasil esquina Huérfanos).—Vermouth y noche: La Perricholi.

CAPITOL (Independencia 224).—Vermouth y noche: La Senda Espléndida y A Través de las Llamas.

CARRERA (Alameda entre Brasil y San Miguel).—Vermouth y noche: La Perricholi.

COLISEO (Arturo Prat y Avenida Matta).—Vermouth y noche: Alas.

COLON (Plaza Ecuador).—Vermouth y noche: Alas.

COUSIÑO (San Ignacio 1249).—Vermouth y noche: Las de Méndez.

DELICIAS (Alameda y San Alfonso).—Vermouth y noche: Siete Mujeres para un Hombre.

DIECIOCHO (Dieciocho 14).—Vermouth y noche: Nuestros Hijos.

DIEZ DE JULIO (Av. Diez de Julio 319).—Vermouth y noche: El terremoto de Talca y Las Tragedias del Amor.

ELECTRA (Catedral esquina Sotomayor).—Vermouth y noche: Una Semana de Amor.

EXCELSIOR (Independencia 1010).—Vermouth y noche: El Hijo del Mar.

ESMERALDA (San Diego 1035).—Vermouth y noche: La Perricholi.

FRANKLIN (San Diego 2015).—Vermouth y noche: El terremoto de Talca y La Silla del Diablo.

HIPPODROME CIRCO (Artesanos 735).—Vermouth y noche: Alaska Maravillosa y Trágica.

IDEAL CINEMA (Mapocho 4117).—Vermouth y noche: La Legión de los Condenados.

IMPERIAL (San Diego 1344).—Vermouth y noche: La Cabaña de la Tía Tomasa.

INDEPENDENCIA (Av. Independencia 373).—Vermouth y noche: Las Tragedias del Amor.

LATORRE (Delicias 3734).—Vermouth y noche: Cuando florecieron los Rosales.

MINERVA (Chacabuco 780).—Vermouth y noche: El terremoto de Talca y Nuestros hijos nos acusan.

MUNDIAL (Plaza Almagro).—Vermouth y noche: Alas.

O'HIGGINS (San Pablo esquina Cumming).—Vermouth y noche: La Perricholi, o Los amores de un Virrey, super producción peruana para mayores y menores, y El Viaje del Graf Zeppelin.

PRINCIPAL (Ahumada 146).—Vermouth y noche: Amparito Guillot. Bailarinas de la ópera, por Anita Dorris. (Sólo para mayores).

PROVIDENCIA (Avenida Manuel Montt 46).—Vermouth y noche: El terremoto de Talca y El Comprador de Mujeres.

RECOLETA (Av. Recoleta esq. Dominica).—Vermouth y noche: Demonio y Carne, y La Justicia del mAor.

REPUBLICA (Av. República 239).—Vermouth y noche: Titania.

ROGELIO UGARTE (Plaza Bogotá).—Vermouth y noche: Prisionera del Harem (fin) y Oro, Seda, Sangre y Sol.

SALA IMPERIO (Estado 239).—Vermouth y noche: La Calle del Pecado.

SALA ORIENTE (San Francisco 178).—Vermouth y noche: Ella noble, y él plebeyo.

SAN MIGUEL (Av. Central 102).—Vermouth y noche: Amor que redime.

SETIEMBRE (Delicias 404).—Vermouth y noche: La Perricholi.

SPLENDID (Huérfanos 1060).—Matinée de 3 a 5. Funciones rotativas. Vermouth y noche: La Calle del Pecado.

VICTORIA (Huérfanos esquina San Antonio).—Vermouth y noche: Las tragedias del amor.

YUNGAY (Plaza Yungay).—Vermouth y noche: Llamas del fuego, y Llamas de amor.

CHALET ARRIENDO
Av. Berlín 31, Llano Subercaseaux, cuatro grandes piezas, hall, baño, independiente, garage, jardín. $ 500.
Tratar: Estado 169, altos.
0156—Lt. X

UNA TENIDA NO ES ELEGANTE SI NO LLEVA UN SOMBRERO
ROSENBLITT
Cte.—8 D.

PRINCIPAL

Laura La Plante se presentará el viernes más hermosa y encantadora que nunca, en la gran super producción Universal "El Sol de Medianoche"

En esta obra, desarrollada en ambientes de gran lujo en la Corte de los Czares, Laura La Plante muestra su talento extraordinario y su simpatía estupenda. —La secundan los galanes Raymond Keane y Pat O'Malley y el célebre George Siegman. — Maravillosos escenarios de los salones de la Rusia Imperial. —El famoso teatro Imperial de San Petersburgo y su maravilloso cuerpo de baile —Cómo se divierten los jóvenes oficiales de Cosacos del Don. — Un romance de amor que termina en el patíbulo. — Las entradas están a la venta en la boletería de El Principal.

Pasado mañana la Universal estrenará en El Principal una de las cintas más grandiosas que se han ditado en los estudios de la Casa Universal, que preside Earl Laemle: "El Sol de Medianoche".

Esta obra, por la suntuosidad de su mise en scene, por su argumento pasional y avasallador, como por su interpretación magnífica, a cargo de un elenco de primer orden, encabezado por Laura La Plante, es un trabajo destinado a sobrevivir al tiempo.

Laura La Plante encarna el rol de una deliciosa bailarina americana que ha sido contratada para el cuerpo de baile imperial y que allí se ve asediada por todos los grandes de la nobleza y de la banca, hasta el punto de peligrar su vida.

Luego se ve comprometida en una aventura amorosa que culmina con la condena a muerte de su amante, un joven oficial de Cosacos del Don y cuya pena capital alcanza a presenciar.

T-X

TEATRO PRINCIPAL

Crispará los nervios con una sensación de terror, "El Fantasma del Louvre"

LA MAGNA SUPER PRODUCCION GIGANTE GAUMONT QUE LA ITALO CHILENA ESTRENARA EL JUEVES 13 DEL PRESENTE

Un drama alucinante y lleno de misterio, que se desarrolla en los monumentales salones del Museo del Louvre. — Un fantasma que hiere a mansalva, sin ser descubierto, asusta e irrita a París.—Las autoridades tratan de descubrirlo y también caen víctimas de su ferocidad.— René Navarre, el recordado Fantomas, encarna el rol central de esta película de arte y que hará gritar a los nerviosos.

El jueves 13 la Italo Chilena estrenará en El Principal una obra grandiosa del cine francés, nada menos que una "Gaumont D'Art", del célebre Luis Nalpas, el mejor director folletinista, y que con la obra de Arthur Bernede, que sirvió a "Le Petit Parisién" para batir un record de ventas durante su publicación, ha realizado el milagro de una filigrana de arte y de intriga y emoción.

"El Fantasma del Louvre" es una película que reune toda las condiciones para triunfar, por su argumento avasallador y emocionante, su dirección magnífica y su interpretación perfecta, sobresaliendo René Navarre, el actor coloso que todos recuerdan por aquel formidable Fantomas.

T-X

IMPERIAL

HOY

APTA PARA MENORES

La Cabaña de la Tía Tomasa

Glosa humorística por las hermanas DUNCAN

YUNGAY

HOY

FUNCIONES APTAS PARA MAYORES Y MENORES

LLAMAS DE FUEGO Y LLAMAS DE AMOR

Creación del gran actor RALPH LEWIS

T.-X.

Noticiario Paramount

LA CALLE DEL PECADO por Emil Jannings

SE ESTRENA HOY EN LOS TEATROS IMPERIO Y SPLENDID

Hoy se verificará en los teatros Splendid e Imperio el estreno de LA CALLE DEL PECADO, la reciente creación de Emil Jannings, de la cual hemos venido dando referencias al público.

La Paramount se complace en lanzar en esta época una obra de tales proporciones. De este modo se puede apreciar una vez más su ecuanimidad y el deseo que tiene de servir los intereses del espectador y de las empresas exhibidoras.

LA CALLE DEL PECADO representa un trabajo originalísimo y valioso del eminente actor que hoy labora sólo para esta entidad. Se admira el interesante y dramático proceso de un alma oscurecida por la maldad, en esta vigorosa producción cuyo escenario principal nos muestra el célebre y siniestro Limehouse de Londres. La obra está hecha a base de contrastes que apasionan, de situaciones vehementes y sobrecogedoras, de aspectos hondos de vida humana. Todo en ella interesa y conmueve, porque posee elementos sobrados para ello. Es alma y cuerpo; luz y sombra; pureza y pasión.

T-X

T. Dieciocho

HOY — 6.40 y 9.40 P. M.
Estreno del formidable drama social, sólo para mayores:
Por GRETTE MOSHEIM

"Nuestros hijos nos acusan"

T X

GIGANTESCO ESTRENO DE LA ULTIMA CREACION DE

SPLENDID

DIRECCION: MAX GLUCKSMANN

HOY Especial y noche

SOLO PARA MAYORES DE 15 AÑOS

Emil Jannings

EL FORMIDABLE FOTO DRAMA PARAMOUNT 1928:

"LA CALLE DEL PECADO"

HOY 3 P. M. y 4½ P. M. **$1.20**

ROTATIVAS

Sangre de Hidalgos

POR FRED THOMPSON

Y

MALDICIONES

Para mayores y menores

T.-X.

La célebre novela de ARMANDO PALACIO VALDES

LA HERMANA DE SAN SULPICIO

Me quitaron la alegría,
Me quitan la libertad.
Si me quitan tu cariño
Qué más me pueden quitar.

LA NOVELA DE AQUELLA HERMANA TIERNA Y BUENA QUE NO QUERIA SER MONJA PORQUE ERA DEMASIADO ALEGRE Y DEMASIADO MUJERCITA

MARTES 11

SPLENDID - VICTORIA

60 DIAS CONSECUTIVOS EN EL TEATRO AVENIDA DE BUENOS AIRES.

TOME HOY MISMO SU LOCALIDAD NUMERADA.

EN AMBOS TEATROS SE ENCUENTRAN EN VENTA

T.-X.

TEATRO AV. MATTA

Presenta en función popular-social

"BARDELYS EL MAGNIFICO" y "JUSTICIA DE AMOR"

Si después de leer este párrafo, de tomar nota de la calidad de las películas y de consultar los precios, usted no asiste hoy al Avenida Matta, quiere decir que... No hemos dicho nada.

En "Bardelys" juega un rol importantísimo el simpático y varonil actor John Gilbert. La obra es interpretada por la gentil pareja compuesta por Irene Rich y Don Alvarado.

Venga temprano. Si llega tarde, tráigase una silla. Platea: un peso. Las películas y de consultar los

T.—X.

Teatro Recoleta

Llena con un valioso programa doble sus carteles de hoy. Dará "DEMONIO Y CARNE", por Greta Garbo y "LA JUSTICIA DEL AMOR", por Victor Mac Laglen

De un interés marcado son las funciones que para hoy anuncia el amplio y agradable Teatro Recoleta, el más fresco en esta temporada. Presentará la inquietante creación de la divina actriz Greta Garbo, reina del vampirismo, titulada "DEMONIO Y CARNE", en donde actúa junto a John Gilbert. Además se exhibirá el brillante exponente Fox que encierra risas y lágrimas, emociones y amores, "LA JUSTICIA DEL AMOR", por Victor Mc. Laglen, June Collier y Earle Foxe.

T.—X.

Teatro Independencia

estrena simultáneamente con el Victoria la grandiosa creación de Emil Jannings,

"LAS TRAGEDIAS DEL AMOR"

(Primera jornada)

El Teatro Independencia, Av. Independencia 373, bate hoy un record de programación al estrenar simultáneamente con el Victoria la monumental producción alemana "LAS TRAGEDIAS DEL AMOR", en cuyo asunto aparece el genial actor de las grandes creaciones, Emil Jannings. Esta obra es propiamente un reestreno, pero gustó tanto en la época en que se presentó, tuvo tantos admiradores y fué objeto de elogios de parte de tantísimos escritores santiaguinos, que bien puede presentársela con los caracteres de una primicia. Hoy el Independencia exhibe la primera jornada.

T.—X.

REPUBLICA
Estreno Fox sólo para mayores
"TITANIA", por GEORGE O'BRIEN

COUSIÑO y ATENAS
Notable estreno sólo para mayores
"LAS de MENDEZ", por CARMEN VIANCE

ELECTRA
"UNA SEMANA de AMOR", por ELAINE HAMMERSTEIN. — Para mayores

CAPITOL
Programa doble para mayores
"LA SENDA ESPLENDIDA" y "A TRAVES de las LLAMAS"

APOLO
"RELAMPAGO, el HIJO del HOTENTOTE", por JOBYNA RALSTON
Para mayores

T.—X.

AVENIDA Y PROVIDENCIA

Estos dos teatros presentan hoy el suceso del día: La Actualidad del Terremoto de Talca y la extraordinaria producción alemana "El Comprador de Mujeres", por Susz Verno y Vivian Gibson

Esta obra es recomendada a los padres de familia por la Dirección de Sanidad, pues es un alerta y un grito de alarma a la sociedad. — En el Providencia la orquesta jazz Roias acompañará la cinta con bellas composiciones musicales, y en el Avenida la orquesta Pérez, del Fancy.— En las boleterías de los dos teatros están a la venta los abonos para la temporada de verano.

Hoy estos dos elegantes y hermosos teatros presentan un programa lleno de atracciones y que hará las delicias de los habitués, pues en primera parte irá la actualidad record de la Andes Film, El Terremoto de Talca, y en seguida "Compradores de Mujeres", cinta que muestra toda la tragedia de las muchachas inexpertas.

"Compradores de Mujeres" es una cinta que recomienda la Dirección General de Sanidad. Las protagonistas de esta cinta son Suzy Vernon y Vivian Gibson.

Vea Ud. HOY la interesante y extraordinaria Actualidad "La Nación" N.o 99. editada por Andes Film

EN LOS TEATROS:

Sala Oriente - Franklin

SUMARIO:

1.—Inauguración de la Exposición Escolar.
2.—Revista de gimnasia de los Liceos de Niñas N.os 2 y 3.
3.—Paperchase del Domingo 25 de noviembre. — Estadio de Los Leones.
4.—INAUGURACION DE LA EXPOSICION DE TEMUCO.
5.—Inauguración de la temporada de natación.
6.—Manifestación a don Rosendo de Santiago, por la U. D. E.
7.—VALPARAISO: El ejercicio de bombas.

ACTUALIDAD "LA NACION" N.o 98

TEATROS CLUB DE LA UNION — COUSIÑO

ACTUALIDAD "LA NACION" N.o 96

TEATRO PROVIDENCIA

FRANKLIN

En función popular este teatro presenta hoy tres grandes películas: El Terremoto de Talca, "La Silla del Diablo" y "Horizontes de Fuego", todas aprobadas para menores. — La orquesta Salas cantará cuecas y ejecutará música chilena. — Los abonos están a la venta en boletería y son una verdadera ganga.—Mañana: "La Perricholi".

Esta sala de la calle San Diego 2615 presenta hoy en función popular, que es tan barata que casi le dan plata encima, un programa capaz de volver loco al mismísimo Descabezado de Talca, que se ha vuelto loco.

Así, en primera parte van: El Terremoto de Talca, "La Silla del Diablo", por Ken Maynard, y "Horizontes de fuego", por Dorothy Mackail, programa que tiene, además, la novedad de ser apto para menores.

La orquesta Salas acompañará las películas con un programa de música chilena.

MINERVA

El Gordo Artigas en su teatro da hoy El Terremoto de Talca y "Nuestros Hijos nos Acusan", por la linda Greta Mosheim.— Mañana "El Comprador de Mujeres".—Los abonos se siguen vendiendo que es un contento. —La orquesta femenina Del Solar hará un brillante acompañamiento.

Un programa doble y de atracción extraordinaria es el que presenta hoy en las dos funciones el Gordo Artigas y que se inicia con la Actualidad de la Andes Film El Terremoto de Talca, y la célebre comedia dramática de Greta Mosheim, "Nuestros Hijos nos Acusan". Mañana "El Comprador de Mujeres", por Greta Mosheim.

EN AHUMADA 387 TIENE UNA SUCURSAL

ROSENBLITT

Cte.—$ D.

Por urgente viaje a Europa

se vende acreditado negocio abarrotes con depósito licores, habitación, muy central, espléndida situación, venta al contado, mensual: $ 15,000.

Facilidades de pago.

MORANDE 796

Lt.—6-D.—0272

DIEZ DE JULIO

Este nuevo teatro de la Italo Chilena estrena hoy "Las Tragedias del Amor", la formidable creación de Emil Jannings, Wladimir Gaidarow, Mia May y Erica Glassner. — Esta obra inmortalizó a Jannings en la personificación de Ombrade.— La obra será acompañada con música propia por la orquesta sinfónica de Bubert.—Solos de armonio.—La función se iniciará con la Actualidad del Terremoto de Talca.

El Diez de Julio, sala que se ha impuesto al público santiaguino, estrena hoy la primera y segunda funciones de "Las Tragedias del Amor", obra que sirvió para inmortalizar a Emil Jannings por su creación de Ombrade.

Junto a este personaje maravilloso de Jannings acentúan su fuerte personalidad en un drama muy humano: Wladimir Gaidarow (Rabatin), Erica Glassner (la mujer pecadora) y Mya May en la condesa, la mujer pura, víctima del destino.

El espectáculo se iniciará con la Actualidad de la Andes Film: El Terremoto de Talca. Mañana, tercera y última función de "Las Tragedias del Amor".

T-X

"LA NACION"
¡30 CENTAVOS!
"LOS TIEMPOS"
¡¡20 CENTAVOS!!

Santiago, diciembre 5 de 1928

CUARTA CARTA.

Señor Comerciante,

Su calle, su número,

PRESENTE.

Muy señor nuestro:

Los colores producen sensaciones de diversas clases, que deben tenerse muy en cuenta para el arreglo de vidrieras. A fin de conocer sus cualidades, es preciso analizarlos separadamente.

Son tres los colores principales, con características propias: el amarillo, penetrante y luminoso; el rojo, fogoso, apasionado; y el azul, frío, esquivo. Impresionan el nervio óptico en razón inversa de su luminosidad. Así, una vidriera forrada de azul "se acercará" más a la vista, presentándose de un tamaño un 30 o|o que si lo estuviera en rojo o púrpura, y mucho mayor todavía que con blanco o amarillo.

El color del fondo debe ser suave, permitiendo que el objeto expuesto se destaque nítidamente sobre él.

La luz eléctrica es la que presenta los objetos más cerca de sus colores naturales, alcanzándose plenamente este resultado con las llamadas ampolletas "day-light" (luz de día), ligeramente azuladas.

Saluda atentamente a Ud., Ss. Ss. S.

CIA. DE TRACCION Y ALUMBRADO DE SANTIAGO.

Lt—X.

INFORMACIONES CABLEGRAFICAS DEL EXTERIOR

DE NUESTROS CORRESPONSALES ESPECIALES Y DE THE UNITED PRES ASSOCIATIONS, VIA ALL AMERICA CABLES, INC.

Mr. Coolidge declaró en su último mensaje al Congreso norteamericano, que las negociaciones entre Chile y Perú sobre Tacna y Arica

AVANZABAN CON ESPERANZAS DE EXITO

El Presidente llamó la atención hacia el progreso que experimentaban actualmente las construcciones camineras en la América Latina. —Manifestó sus esperanzas de que de la Conferencia de Conciliación y Arbitraje resultaran métodos valiosos para la solución de las disputas internacionales.—Dijo que Nicaragua estaba recobrando su tranquilidad y dando un gran paso hacia un Gobierno propio y de paz.—Declaró que las relaciones con México se encontraban sobre una base más satisfactoria que en ninguna otra época después de la revolución.—Opinión del Presidente sobre el Pacto Kellogg.—Reconocimiento del Gobierno nacionalista chino.—Las deudas de Grecia y Austria

WASHINGTON, 4. — El público de toda la nación espera con gran interés la lectura del mensaje anual que el Presidente dirige al Congreso.

Se cree que el mensaje será leído esta tarde.

Se dice que el mensaje será leído en el Senado y en la Cámara de Representantes por los respectivos oficiales de secretaría y que después de la lectura ambas corporaciones suspenderán la sesión en homenaje a los miembros de las mismas que han fallecido recientemente.— (U. P.)

WASHIGTON, 4.— En su mensaje final, dirigido al Congreso, el Presidente Coolidge puso de relieve la tranquilidad, el contento y la prosperidad que se observa en los asuntos internos y el progreso de la paz y la negociación de tratados de arbitraje en el campo externo.

Dijo que la Conferencia Panamericana de La Habana había contribuído al mejor entendimiento y a la cooperación entre las naciones.

Con referencia a la próxima Conferencia Panamericana de Arbitraje que se celebrará en Washington, Mr. Coolidge declaró:

"Todas las naciones la han aceptado y la expectación está justificada. Se harán progresos importantes en el método para resolver las divergencias internacionales".

Con respecto a la intervención de los Estados Unidos en Nicaragua, manifestó que esta intervención se había efectuado ante los insistentes y repetidos pedidos del Gobierno de este país. Agregó que Nicaragua recuperaba su tranquilidad y estaba dando un gran paso hacia un Gobierno propio de paz. Dijo también que ambas partes se habían unido para pedir una cooperación análoga de parte de los Estados Unidos en las próximas elecciones, "con respecto a lo cual—dijo— me he abstenido de contraer ningún compromiso".

El mensaje llamó la atención hacia el progreso que se observa actualmente en la construcción caminera en la América Latina, a pesar de los casos de dificultades que se presentan para financiar la solución de diversos problemas de ingeniería.

"Deberíamos proporcionar, si nuestros vecinos del sur lo solicitaran, ingenieros asesores para la construcción de caminos y puentes.

"Los intereses privados deberían mirar favorablemente todos los empréstitos razonables solicitados por estos países para abrir las vías principales de viaje".

También llamó la atención el mensaje hacia las rutas postales aéreas que salen de los Estados Unidos, rutas que ya funcionan o que empezarán a funcionar en breve. "y que nos darán— dijo— un círculo alrededor de la región caribe bajo nuestro propio control".

Refiriéndose a la defensa nacional, Mr. Coolidge dijo que el fin del Ejército y la Armada, era la defensa.

"Quiero repetir nuevamente para beneficio de los tímidos recelosos— agregó— que este país no es ni militarista ni imperialista.

"Mucha gente del extranjero que formula constantemente estos cargos, es la misma que se muestra cada vez más solícita para que extendamos nuestra ayuda a las naciones extranjeras.

"Cuando esta ayuda es concedida, el resultado inevitable es que tenemos intereses en el extranjero".

Añade que los intereses más grandes que los Estados Unidos tienen en el extranjero, están en el Imperio Británico, Francia e Italia; "sin embargo, manifestó es dudoso que alguien pueda suponer que los Estados Unidos abrigan propósitos militaristas o imperialistas con respecto a ellos.

"En lo que se refiere a los países pequeños, nosotros ciertamente no necesitamos a ninguno de ellos. Estamos más ansiosos que ellos mismos de que su soberanía sea respetada".

Declaró que las negociaciones entre Chile y el Perú, sobre Tacna y Arica avanzan con esperanzas de éxito, y que las relaciones de los Estados Unidos con México estaban en una base más satisfactoria que en ninguna otra época posterior a la revolución".

Mr. Coolidge calificó el Pacto Kellogg contra la guerra "como uno de los tratados más importantes sometidos hasta ahora a la consideración del Senado de los Estados Unidos".

Agregó que el Tratado era un nuevo estandarte alrededor del cual las naciones podrían agruparse para evitar la guerra.

Dijo que la primera obligación de los Gobiernos, de sus ciudadanos y de los extranjeros que residen dentro de las fronteras de un país, era el mantenimiento del orden. "Mientras no se cumpla este deber, el Gobierno ni siquiera tiene derecho a ser reconocido en la familia de las naciones".

Hizo notar que los fines del Ejército y la Armada eran de defensa. Nuestra "Armada es deficiente en cruceros" y que el proyecto respectivo que pende de la consideración del Senado debería ser aprobado, a pesar de que "no tenemos intención de compeiir con ningún otro país", dijo.

"Este programa de construcción, continuó, necesario para los reemplazos, satisface nuestras necesidades de defensa".

Agregó que la situación de los Estados Unidos con respecto al desarme, era tan bien conocida que no es necesario hacer una nueva declaración sobre el particular".

En la parte referente a Nicaragua, el Presidente dijo en su mensaje:

"Cuando estalló últimamente una revolución destructora y sangrienta en Nicaragua, ante los insistentes y repetidos ruegos de su Gobierno, envió allí a nuestras fuerzas de soldados de marina para proteger las vidas e intereses de nuestros ciudadanos.

"Para poner de acuerdo a las partes en disputa, envié allí al coronel Henry L. Stimson, quien consiguió que se llegara al acuerdo de hacer cesar la guerra, de efectuar elecciones nacionales y de restablecer la paz.

"Ambas partes pusieron conscientemente en práctica el acuerdo, con excepción de unos pocos bandidos que más tarde, en su mayoría o se rindieron o abandonaron el país.

"El Presidente Díaz designó al brigadier general McCoy, del ejército de los Estados Unidos, como de la Junta Electoral, de la cual formaba parte también un miembro de cada partido político.

"Se efectuaron elecciones libres y correctas con tanto éxito, que ambas partes se han unido y han solicitado una cooperación análoga para dentro de 4 años, con respecto a lo cual me he abstenido de contraer ningún compromiso, a pesar de que nuestro país debe felicitarse de tal muestra de reconocimiento de nuestro éxito".

Con respecto a la cuestión de Tacna y Arica, Mr. Coolidge dijo:

"Las divergencias existentes desde hace largo tiempo entre el Perú y Chile, quedaron arregladas lo suficiente para que pudieran quedar reanudadas las relaciones diplomáticas con el intercambio de Embajadores.

"Mientras se escribía este mensaje, proseguían con éxito las negociaciones para el arreglo final de las divergencias referentes al territorio en disputa".

En el capítulo referente a México, el Presidente declaró:

"Muchos malentendidos han sido resueltos y las más francas y amistosas negociaciones prometen el arreglo final de todas las cuestiones no solucionadas.

"Es en extremo satisfactorio que el Embajador Morrow, haya logrado colocar a los dos países en un tanto interesa comercial, en situación de confianza de una y de respeto mutuo de sus soberanos".

Con respecto a China, Mr. Coolidge anunció oficialmente por primera vez el reconocimiento del Gobierno nacionalista por parte de los Estados Unidos. Dijo que en China amenazaba la revolución por pocos meses, había obligado a retirar allí grandes contingentes militares; pero agregó que la situación estaba ya arreglada.

Añadió que se había establecido en China un Gobierno nacionalista, que había sido reconocido por los Estados Unidos. Dijo también que el Gobierno norteamericano había fomentado el progreso de ese Gobierno y negociado con él un tratado para devolver a China su autonomía completa con respecto a tarifas aduaneras, y que no se harían distinciones entre ciudadanos norteamericanos.

Declaró que el comercio americano en la región china había aumentando mientras que el número de las fuerzas militares acantonadas allí, estaba siendo reducido.

Aludiendo a las deudas de Grecia y Austriacas, el Primer Mandatario dijo:

"Nuestro país puede ser generoso para el arreglo de estas cuestiones.

"La rehabilitación de Austria espera su solución también ventajosa para el comercio norteamericano". Más adelante dice: "Apenas podríamos nosotros ser la única nación que ofrezca el auxilio que el Austria necesita". (U. P.)

WASHINGTON, 4. — Mr. Coolidge sometió a la consideración del Senado los nombramientos de Mr. Jefferson Caffery como ministro en Colombia y de Mr. Thomas Robbins como Ministro en la República del Salvador.—(U. P.)

WASHINGTON, 4. — El senador Mc. Nary presentó un proyecto en el cual se autoriza la creación de una Junta Federal de Agricultura con un fondo de 500 millones de dólares para ayudar a la colocación del exceso de cosechas y la distribución ordenada de los productos agrícolas en los mercados.—(U. P.)

Francia, España, Italia y Uruguay enviaron sus condolencias a Chile por la catástrofe de la Zona Central

De más de doscientos cablegramas de condolencias recibidos por el Embajador chileno en Roma, muchos pertenecen a algunas autoridades italianas y uno al Príncipe Humberto

ROMA, 4.—El Papa envió instrucciones al Nuncio en Santiago, en el sentido de transmitir al Presidente Ibáñez sus condolencias por la catástrofe del sur de Chile. También recomienda al Nuncio que preste toda la ayuda posible a las víctimas de la catástrofe.—(U. P.).

BARCELONA, 4.—El Ayuntamiento acordó, en su sesión de esta tarde, dirigirse al Cónsul General de Chile en Barcelona, para hacerle presente el sentimiento de la ciudad por las desgracias ocasionadas por el último terremoto en Chile.— (U. P.).

MADRID, 4.— En el telegrama de condolencia enviado al Presidente de Chile, el marqués de Estella ofrece la ayuda del Gobierno de España para contribuir en lo posible a remediar los perjuicios causados por el terremoto.—(U. P.).

PARIS, 4.— El Ministro de Chile, señor Aldunate, recibió un cablegrama oficial del Gobierno de Chile, referente al último terremoto.

Las noticias contenidas en este despacho fueron transmitidas al público en las salas de cine, en los teatros y en los periódicos.—(U. P.).

ROMA, 4.—El Embajador de Chile, señor Enrique Villegas, ha recibido más de 200 telegramas de condolencia por el reciente terremoto ocurrido en Chile.

Entre estos telegramas, firmados por las autoridades italianas y numerosas personalidades, figura uno del príncipe Humberto.— (U. P.).

MONTEVIDEO, 4. — Durante la sesión de hoy, el señor Caviglia, presidente del Concejo de Administración, pronunció varias frases, en las que expresó el sentimiento y pesar producidos en el país por las catástrofes ocurridas en Chile y Brasil.

El Concejo adhirió a esta manifestación de sentimiento. — (U. P.)

SE ESPERA QUE LOS ALIADOS CONTESTEN LA NOTA ALEMANA SOBRE REPARACIONES AL REDEDOR DEL SABADO PROXIMO

Los diplomáticos franceses, alemanes y británicos hacen todo lo posible por dejar terminados cuanto antes los preparativos para la conferencia de reparaciones.—Alemania insiste en que sus delegados deben tener igualdad de derechos con los representantes aliados

(Correspondencia cablegráfica de Ralph Heinzen, exclusiva para "La Nación")

PARIS, 4.—Los diplomáticos franceses, británicos y alemanes realizan apresuradamente continuos viajes entre las Embajadas y el Ministerio del Quai D'Orsay, tratando, en un intenso esfuerzo, de acelerar los preparativos para llegar a un acuerdo que permita la designación de los peritos en reparaciones lo más pronto posible.

Las personas que se muestran optimistas a este respecto creen que en la presente semana se verán terminados estos preparativos y a la vez la posibilidad de que los aliados den su respuesta a la nota de Alemania, más o menos, por el sábado próximo.

El Embajador alemán, von Hoesch conferenció por espacio de una hora con M. Briand, después de visitar a M. Poincaré, a quien expuso el punto de vista alemán. Después de esta conferencia, M. Briand conversó con el Embajador de Bélgica, M. Dhestroy.

El Embajador británico conferenciará hoy con M. Briand. Se espera que en esta conferencia se eliminarán las pocas diferencias de opinión que quedan entre Francia y Gran Bretaña.

A pesar de estos días de conferencias, se tiene entendido que Alemania no ha sido aún convencida para que acepte la sugestión francesa, en el sentido de que la Comisión de Reparaciones sea la que designe los peritos, teniendo en vista las recomendaciones de los respectivos Gobiernos.

Alemania insiste en que sus delegados deben disfrutar de los mismos derechos y de la misma importancia de que disfruten los peritos de los aliados.

Prácticamente, los aliados están de acuerdo en que Alemania se una a la Comisión de Reparaciones en la invitación que se hará a los Estados Unidos para que participen en la Conferencia, puesto que la Comisión es de carácter únicamente inter-aliado.

En los círculos franceses se insiste en que está casi decidido que Owen Young será uno de los dos norteamericanos que asistirán a dicha conferencia, y que es probable que el otro sea el Embajador en México, Mr. Dwight Morrow.

En Bélgica se ha señalado como probable representante de este país al ex-premier M. Theunis.

Todos los indicios que se tienen señalan que los peritos celebrarán sus primeras sesiones en París, hasta que la necesidad de hacer uso de los archivos y estadísticas de la Comisión de Reparaciones, los obligue a trasladarse a Berlín.

Está fuera de toda duda que los peritos se reunirán el presente mes y en último caso, a principios de enero próximo.—Ralph Heinzen.

GRAN BRETAÑA

CORONACION DEL ARZOBISPO DE CANTERBURY

LONDRES, 4.— En la Catedral de Canterbury se efectuaron las ceremonias de entronización del doctor Cosomoland como Arzobispo de Canterbury.

Dicho acto fué impresionante y se llevó a cabo con el mismo ritual con que se efectúa desde hace centenares de años.—(U. P.)

AUSTRIA

HOY HABRA ELECCIONES DE PRESIDENTE DE LA REPUBLICA

VIENA, 4. — Los socialistas y demócratas acordaron a última hora apoyar la enmienda constitucional que permitirá que el actual Presidente de la República, herr Hainisch, sea elegido por un tercer período constitucional de 4 años en las elecciones de mañana.—(U. P.)

LA OPINION FRANCESA ELOGIA LAS OPINIONES VERTIDAS ANTEAYER POR CHAMBERLAIN CON RESPECTO A LA EVACUACION DE LA RENANIA

Se dice que estas declaraciones han venido a demostrar que Francia, Bélgica y Gran Bretaña podrán presentar un sólido frente al Gobierno de Berlín

(Correspondencia cablegráfica de Samuel Dashiell, exclusiva para "La Nación")

PARIS, 4.—Tanto por el discurso de reiteración pronunciado por Sir Austen Chamberlain en la Cámara de los Comunes, como por el dicho por M. Briand ante la Comisión de Relaciones Exteriores de la Cámara de Diputados, se puede deducir que las tropas aliadas permanecerán en la segunda y tercera zonas de la Renania por lo menos hasta que se haya hecho un arreglo definitivo y satisfactorio de las reparaciones.

La opinión francesa elogia la exposición del Ministro británico de Relaciones Exteriores y dice que ha sido inequívoca en lo que respecta a la evacuación de la Renania y que, habiendo venido a demostrar que Francia, Bélgica y Gran Bretaña podrán presentar un frente sólido al Gobierno de Berlín, el que debe abrigar toda esperanza de poder persuadir a los aliados para que se retiren de la zona del Rhin.

Estas esperanzas las tienen cifradas los alemanes en la comisión de peritos.

El diario semi-oficial "Le Temps" dice que "la argumentación de Sir Austen Chamberlain está bien fundada, porque Alemania ha cumplido aún su obligación principal".—(U. P.)

DASHIELL.

LIGA DE LAS NACIONES

REUNION DE LA COMISION PERMANENTE DE FINANZAS

GINEBRA, 4. — La Comisión Permanente de Finanzas de la Liga de las Naciones se reunió para investigar la posibilidad de estabilizar el poder de compra del oro, lo cual se ha hecho de suma conveniencia en vista de la tendencia mundial de volver al régimen del oro.

También se estudiará el proyecto de ayuda financiera a los estados víctimas de una agresión. — (U. P.)

HOY SE REUNIRA LA COMISION SOBRE CONTROL DE LA FABRICACION DE MATERIAL BELICO

GINEBRA, 4.—La comisión de la Liga de las Naciones sobre el control de la producción de materiales de guerra, tanto privada como por parte del Gobierno, después de años de esfuerzos sin resultados, se reunirá mañana bajo la presidencia del Conde Bernstorff, para hacer un esfuerzo final para acordar el proyecto de convención antes que se reuna el Consejo en Lugano, el 10 del presente.—(U. P.)

RUSIA

RYKOFF DESMIENTE LOS RUMORES REFERENTES A QUE EL SOVIET ESTE EN BANCARROTA

MOSCU, 4. — En un reciente discurso pronunciado en Leningrado y publicado hoy, el señor Rykoff, presidente del Consejo de los Comisarios Federales del Pueblo, atacó ciertos rumores que circulan en el extranjero, en los cuales se dice que la Unión del Soviet está próxima a la bancarrota y que, por lo tanto, no podrá hacer frente a sus obligaciones.

El señor Rykoff califica estos rumores de "mentiras que hacen circular nuestros enemigos en relación con las negociaciones con Alemania".

Ridiculizó también los rumores sobre existencia de facciones en la Oficina Política, que es el organismo más alto del partido comunista.

Dijo que, naturalmente, surgían divergencias de opiniones; pero era estúpido exagerarlas y considerarlas como tendencias. — (U. P.)

SURESLAVIA

ATAQUES A DOS BANDAS DE SOLDADOS ALBANESES DEDICADOS AL PILLAJE

BELGRADO, 4.—Se han recibido noticias no confirmadas de que 17 albaneses resultaron muertos durante un encuentro que tuvieron con gendarmes y guardias de la frontera suresiavos.

Los gendarmes y la policía se dejaron caer casi simultáneamente sobre dos bandas de soldados albaneses dedicados al pillaje.

Los hechos ocurrieron cerca de Uresoval y Suhereca, respectivamente.—(U. P.)

FUERON EXTRAIDOS OCHO CADAVERES DE LA BAHIA DE GUANABARA, DONDE OCURRIO ANTEAYER UN ACCIDENTE DE AVIACION

RIO DE JANEIRO, 4.—10,000 personas asistieron a los funerales del diputado Amaury de Madeiros, víctima del accidente de aviación de ayer, en que perecieron 14 personas.

Los funerales se efectuaron esta mañana y el cortejo, en el cual figuraban 4 camiones cargados de flores y coronas, ocupaba una extensión de 3 kilómetros.—(U. P.)

RIO DE JANEIRO, 4. — La ciudad está de duelo por la catástrofe de que fueron víctimas los pasajeros del avión 'Santos Dumont", no sólo por el gran número de víctimas, sino por la destacada personalidad de los pasajeros.

Entre los 14 muertos figuran un diputado federal, un miembro del Concejo de la ciudad de Río de Janeiro, el vice-director y dos profesores de la Escuela de Ingeniería y dos conocidos periodistas.

El partido demócrata, recientemente organizado, pierde a sus leaders principales.

Los cinco empleados del Sindicato Cóndor que perecieron en la catástrofe eran considerados como los más eficientes en sus respectivas especialidades.

Los funerales de las víctimas, cuyos cadáveres han sido extraídos del mar, se efectuarán hoy.—(U. P.).

RIO DE JANEIRO, 4. — Han continuado los trabajos de exploración del lugar en que cayó el hidro-avión "Santos Dumont". Todavía falta por recoger seis cadáveres.

Los buzos hacen lo posible por encontrar y extraer los motores, los que todavía no han podido ser localizados.—(U. P.).

ITALIA

NINGUN CARDENAL SERA NOMBRADO EN LOS CONSISTORIOS PROXIMOS

ROMA, 4.— Se anuncia que el Cardenal Segura, Arzobispo de Toledo, no vendrá a Roma a recibir el capelo rojo en el Consistorio público que debía celebrarse en la tercera semana de diciembre, como se había proyectado, pues únicamente se celebrará un Consistorio secreto.

Esto confirma la noticia de que no será nombrado ningún nuevo Cardenal en esta ocasión.—(U. P.)

MEXICO

LA EJECUCION DE JOSE DE LEON TORAL, FIJADA PARA ENERO

MEXICO, 4. — Se cree que la ejecución de José de León Toral será fijada para principios de enero. Entretanto, está pendiente ante la Corte Suprema la apelación final.—(U. P.)

AMENAZAS A LA VIUDA DEL GENERAL OBREGON, SI NO INTERCEDE POR DE LEON TORAL

MEXICO, 4. — Despachos recibidos de Mazatlán dicen que fué arrestado Gumercindo Beriango, bajo el cargo de amenazar a la viuda del general Obregón y a sus hijos, si no intercedían a favor de José de León Toral.—(U. P.)

ARGENTINA

ES MUY POCO PROBABLE QUE DURANTE LA ACTUAL ADMINISTRACION SE ADHIERA AL PACTO KELLOGG

BUENOS AIRES, 4.—La United Press Associations ha sabido de fuente oficial que es muy poco probable que durante la actual administración la República Argentina adhiera al Pacto Kellogg. —(U. P.).

CUBA

EL CANCILLER PRESIDIRA LA DELEGACION CUBANA A LA CONFERENCIA DE ARBITRAJE DE WASHINGTON

LA HABANA, 4.— El Ministro de Relaciones Exteriores, señor Ortiz, ha sido nombrado presidente de la delegación cubana a la Conferencia Interamericana de Washington sobre Arbitraje, en reemplazo del doctor Sánchez de Bustamante, quien ha solicitado al Presidente de la República que lo excuse debido a que negocios urgentes requieren su atención inmediata.—(U. P.)

ALEMANIA

NADA SE SABE DEL VAPOR MERCANTE "RENATE"

HAMBURGO, 4. — Hace días que debió haber llegado el vapor "Renate", cuya tripulación está compuesta por 14 hombres entre oficiales y marineros. Temo que se haya perdido, víctima de las recientes tempestades. La embarcación pertenecía a la Johannes Thode Company.—

AUN NO HA SIDO SOLUCIONADA LA HUELGA DE LOS OBREROS LLEROS DE HAMBURGO

HAMBURGO, 4.— Continúa disminuir en intensidad la huelga de 45,000 obreros de los muelleros, después del fracaso de la tentativa de mediación.

Esta huelga retardará la terminación de la construcción de los nuevos transatlánticos gigantescos que se construyen para el Lloyd Norte Alemán. Son el "Bremen" y el "Europa", que debían ser terminados en mayo de 1929. (U. P.)

BERLIN, 4. — A raíz de la reanudación gradual del trabajo por parte de los obreros de las industrias metalúrgicas del Ruhr, el nuevo Árbitro, Herr Severing, visitó las ciudades de Dusseldorf, Duesseldorf.

Herr Severing celebró conferencias con los patronos y los leaders de las Uniones obreras, con el objeto de reunir informaciones que le servirán para dictar un nuevo fallo sobre los salarios. (U. P.)

RECHAZO DE MOCIONES QUE PIDEN EL AUMENTO DE LA IMPORTACION DE CARNE GELADA

BERLIN, 4. — El Reichstag rechazó las mociones comunistas y socialista que se refieren al aumento del contingente de carne importación de carne congelada libre de derechos.

La moción del primero solicita un aumento de 100 toneladas y del último a 2.000 toneladas.—(U. P.)

CONFERENC

"EL SIGNIFICADO DEL CIENTE TERREMOTO

¿Por qué van en aumento los terremotos en los últimos años, por qué tantas inundaciones, tempestades, ciclones y otros estragos?

Todas estas preguntas son contestadas a la luz de la religión revelada dada para el mundo por Nuestro Señor, registrada en la sagrada Biblia Católica.

Los frecuentes cataclismos son la voz de Dios, que ordena pronto establecimiento del reino eterno de paz y seguridad.

La conferencia será dictada por el conferenciista señor Wilson esta noche en el Templo Nuevo Porvenir Nº 94, Bulnes esquina Victoria Martínez, a las 21 (9 P. M.). Todos son invitados.

ON SALE TO-MORROW

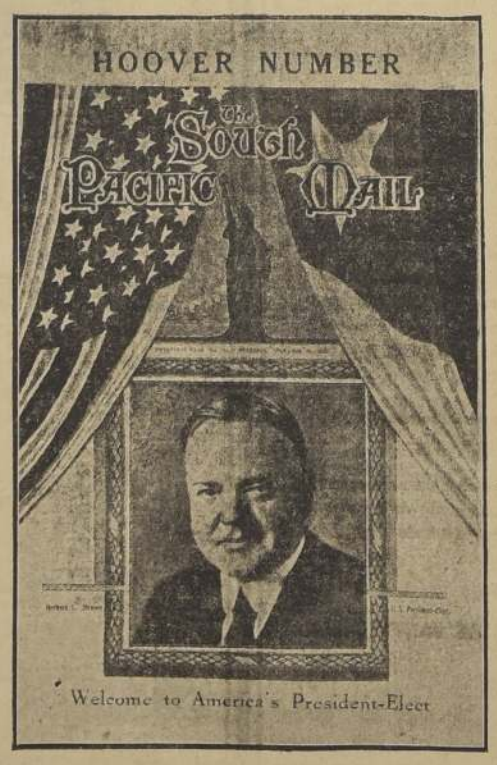

ONE HUNDRED PAGES

Cab.-X

Para entrega inmediata

OFRECEMOS:

PIEDRAS ESMERILES, surtido completo,
MAQUINARIAS A MANO CON ESMERIL
MOLINOS "BAMFORD" para granos
MOLINOS PARA HUESOS SECOS.
TERRAJAS PARA CAÑERIA.
TERRAJAS PARA PERNOS.
PRENSAS PARA CAÑERIA.
MANGUERAS PARA AGUA.
BOMBAS A MANO Y A FUERZA MOTRIZ
CAÑERIAS, NEGRA Y GALVANIZADA
ACCESORIOS PARA CAÑERIAS

Departamento de Mercaderías,

Morrison & Cía.

AHUMADA 65-67. SANTIAGO. CASILLA 212

Cab—X.

LOCAL PARA FABRICA

Tengo orden de comprar, o tomar en arriendo con contrato a largo plazo, extenso local, 1,500 m2, apropiado para instalar una fábrica, o bien, fábrica en actual explotación. Es indispensable tenga agua potable abundante, y si es fábrica establecida que cuente además con motores a vapor y eléctricos.

Emilio Alemparte U.
AGUSTINAS 1223
CASILLA 1421

Camisas

corbatas, colleras y sujetadores, por $ 16.80 ofrece la Fábrica de Camisas

Villasante

Puente 601, esq. Sto. Domingo

Cab. D 9

VITAL APOQUINDO
AGUA MINERAL DE MESA
RADIOACTIVA

Cab.-G.

OCASION UNICA CHACRA VENDO

Próxima a Santiago, carros seis cuadras casas, 18 cuadras abundantemente regadas, gran frutillar, viña, uva de mesa, hortalizas, chacras, etc. Rinde utilidad líquida $ 45,000.
PRECIO: $ 280,000 — DEUDA: $ 73,000
Se admite como parte de pago propiedad primera clase, renta, en Santiago, de valor $ 200,000.

OSCAR RIESCO E.
Corredor de la Cámara de Propiedades.
1119 — MONEDA — 1119

Cab.-X.

INFORMACIONES CABLEGRAFICAS DEL EXTERIOR

DE NUESTROS CORRESPONSALES ESPECIALES Y DE THE UNITED PRES ASSOCIATIONS, VIA ALL AMERICA CABLES, INC.

Ninguna proposición

HA HECHO ALEMANIA AUN, ACERCA DEL "POMMERN", SALVADO POR UN PESCADOR FRANCES

SAINT MALO, 4. — Las autoridades marítimas manifiestan sorpresa por el hecho de que el Gobierno alemán no haya hecho sus proposiciones sobre el salvamento del buque-escuela "Pommern", abandonado por su tripulantes frente a Guernsey, salvado después y remolcado a Saint Malo por un buque francés.

El "Pommern" ostenta ahora el tricolor francés.

Una de los miembros de la Cámara de Diputados, de la región de Saint Malo, llevó el caso del "Pommern" ante el Gobierno.—(U. P.)

COLOMBIA

REPATRIACION DE LOS RESTOS DE JOSE EUSTACIO RIVERA

BOGOTA, 4.—El Gobierno ha ordenado la repatriación del cadáver del poeta José Eustacio Rivera, muerto en Nueva York, y ha dictado un decreto en el que honra la memoria del "ilustre cantor del trópico".—(U. P.)

SE DIRIGIO A SEVILLA EL COMISIONADO COLOMBIANO A LA EXPOSICION IBERO AMERICANA

BOGOTA, 4. — Partió en viaje a Europa el señor Roberto Pinto Valderrama, comisionado colombiano a la Exposición de Sevilla.

El señor Pinto lleva los productos que serán expuestos en el pabellón colombiano, recibido oficialmente ayer por los delegados de Colombia que se hallan en Sevilla.—(U. P.)

OTRO RECURSO DE LOS EXPROPIETARIOS DE LA CONCESION BARCO

BOGOTA, 4. — Se informa que, pedida la instancia revocatoria de la resolución confirmatoria de la concesión Barco, los antiguos concesionarios deberán ahora recurrir al poder judicial.—(U. P.)

JAPON

DESAPARECIMIENTO DE UN BUQUE EXPLORADOR

TOKIO, 4. — Se dice que ha desaparecido el buque explorador "Shonan Maru", que llevaba a su bordo 100 niños que presenciaban la revista naval de Yokohama.

Varias embarcaciones han sido destinadas a buscar al buque perdido.—(U. P.)

Poco antes de la media noche empeoró nuevamente el estado de salud del Rey Jorge V

Persiste la fiebre.—Una comisión formada por la Reina, el Príncipe de Gales, el Duque de York, el Arzobispo de Canterbury, el Lord Canciller y el Premier Baldwin, presidida por el Rey y en su presencia, firmará los documentos de Estado mientras dure la enfermedad del Soberano.—Es probable que hoy llegue a Aden el Príncipe de Gales.—El viernes en la noche estará en Suez

LONDRES, 4.— De fuente autorizada, se dice que el Rey no desmejoró gran cosa en el día de ayer.

Los boletines médicos acusaron un ligera mejoría y una tendencia a expresar alivio en la dolencia del corazón.—(U. P.)

LONDRES, 4.— A las 5.20 horas, el corresponsal de la United Press obtuvo la siguiente declaración en el Palacio de Buckingham:

"La mejoría del Rey se ha mantenido. El Monarca descansa tranquilamente".— (U. P.).

LONDRES, 3.— Por primera vez desde que la multitud se reune ante el Palacio de Buckingham para leer los boletines médicos, hubo anoche necesidad de llamar las ambulancias, a fin de prestar auxilios a tres mujeres que se desmayaron durante el tumulto que se produjo cuando fué colocado el boletín de la noche.— (U. P.).

LONDRES, 4.— A las 7 horas, el corresponsal de la United Press obtuvo la siguiente declaración en el Palacio de Buckingham:

"No se ha registrado ningún cambio en el estado de salud del Rey, después del informe dado a las 5.20.

"Se tiene entendido que el monarca continúa descansando tranquilamente.

"Desde la sala del enfermo no se ha hecho ningún pedido de que se llame a los médicos.

"Reina la mayor tranquilidad en Palacio".

La información de las 5.20 decía que la mejoría del Rey se había mantenido.—(U. P.).

LONDRES, 4.— Al venir la luz del día, a las 7.30, se había disipado parcialmente la grave alarma que 24 horas antes había despertado el estado del Rey y se estimaba que el Soberano había salvado la crisis de la enfermedad. —(U. P.).

LONDRES, 4.— A las 7.40, el corresponsal de la United Press fué informado oficialmente en el Palacio de Buckingham, que prevalecía un sentimiento de confianza en los círculos palaciegos y entre los miembros del Gabinete, quienes hicieron poco después una visita al Palacio.

Se decía también que la situación era alentadora y que se había acordado llevar a efecto la entronización del Arzobispo de Canterbury, ceremonia que había sido postergada en vista de la mala noticia de que el estado del Rey se había agravado.— (U. P.).

LONDRES, 4.— Un boletín médico oficial de las 11 horas decía como sigue:

"El Rey pasó una noche más tranquila, aunque debe continuar la inquietud referente al corazón.

"La mejoría observada en la noche anterior, se ha mantenido hasta ahora en forma satisfactoria".

(Fdos.): Stanley Hewett.— Dawson of Penn.— (U. P.).

LONDRES, 4.— Haciendo notar la gravedad de la medida de administrar oxígeno al Rey, el redactor médico de "The Daily Express" dice que jamás se administra oxígeno, a menos que los pulmones sean incapaces de extraerlo de la atmósfera y cuando la respiración se hace muy débil.—(U. P.).

ADENA, 4.— Se cree que el Príncipe de Gales llegará a Adena mañana en la tarde.— (U. P.).

LONDRES, 4.— Esta mañana se reunió el Consejo Privado del Imperio en el Palacio de Buckingham, con asistencia del Premier Baldwin y del Ministro del Interior, Sir William Joynnson-Hicks.

Se cree que esta reunión ha tenido por objeto tomar algún acuerdo con respecto a la decisión de designar una Comisión que actúe en nombre del Rey para firmar los documentos del Estado.— (U. P.).

LONDRES, 4.— El Almirantazgo espera que el Príncipe de Gales llegue a Suez el viernes en la noche.— (U. P.).

LONDRES, 4.— Probablemente hoy quedará designada la comisión que firmará los documentos del Estado en representación del Rey.

Esta comisión estará compuesta posiblemente por el Lord Canciller, el Arzobispo de Canterbury, el duque de York y Mr. Baldwin o Lord Balfour—(U. P.)

LONDRES, 4.—Un boletín médico oficial de las 15.30 dice como sigue:

"Su Majestad el Rey pasó la mañana tranquilo.

"A pesar de que la temperatura es ahora de 100.2 grados, una ligera mejoría en el estado general, de que se dejó constancia, en el último boletín, se ha mantenido".

(Fdos).—Hewett — Whitby — Buzzard — Rolleston — Dawson of Penn — (U. P.)

LONDRES, 4. — Un boletín médico oficial expedido a las 15.30 horas, dice que se ha mantenido la ligera mejoría observada en el estado general del Rey.—(U. P.)

LONDRES, 4. — A las 15.50 anunció Mr. Baldwin en la Cámara de los Comunes que el Rey se encontraba lo bastante bien para que hubiera podido ser celebrado en la mañana la reunión del Consejo Privado del Imperio. —(U. P.)

LONDRES, 5 (Flash). — De fuente autorizada se informa que el estado de salud del Rey Jorge empeoró ligeramente poco antes de la media noche.—(U. P.).

LONDRES, 4.— La noticia de que el Rey había empeorado, fué conocida en general antes de las 23 horas en los pasillos de la Cámara de los Comunes. Pocos minutos después la Cámara levantó su sesión a las 23.39 horas. — (U. P.)

LONDRES, 4.—A pesar de que se encuentra en situación de poder firmar el decreto por el cual se nombra la comisión compuesta por la Reina María, el Príncipe de Gales, el Duque de York, el Arzobispo de Canterbury, el Lord Canciller y el Premier Mr. Stanley Baldwin, para que continúen en las funciones del Estado mientras dura su enfermedad, el Rey ha descansado menos confortablemente con una temperatura de 100.2 grados Farenheit. Sin embargo, se ha mantenido ligeramente mejor, según el boletín de la noche.

Una información oficial del Concejo Privado decía lo siguiente:

"Su Majestad, en Concejo de hoy día, declaró que, encontrándose enfermo, estaba incapacitado mientras durara su enfermedad para seguir en la forma debida la marcha normal de los asuntos", por lo cual nombraba la comisión.

Cinco doctores, Messrs. Hewett, Whitby, Buzzard, Rolleston y Dawson han sido consultados. Antes de que se publicara el boletín se entendía que el doctor Hewet permanecería con el Rey toda la noche.—(U. P.).

LONDRES, 4.—El boletín oficial de las 20.30 horas dice que persiste la alta temperatura del Rey.— (U. P.)

LONDRES, 4. — Mr. Baldwin anunció en la Cámara de los Comunes que el Consejo Privado del Imperio, presidido por el Rey, había designado como miembro de la comisión que firmará los documentos del Estado en representación del Soberano, a la Reina, al Príncipe de Gales, al duque de York, al Arzobispo de Canterbury, al Lord Canciller y a Mr. Baldwin.—(U. P.)

LONDRES, 4. — Se tiene entendido que tan pronto como llegue a esta capital el Príncipe de Gales, se agregará a la comisión que firmará en representación del Rey los documentos del Estado.

La comisión permanecerá en funciones hasta que el Rey esté lo suficientemente restablecido para reanudar sus ocupaciones gubernativas.

Se tiene entendido que el Consejo Privado del Imperio discutió esta mañana la composición de la comisión.—(U. P.)

LAS AGENCIAS INFORMATIVAS DE LONDRES ENVIAN HASTA LOS MAS APARTADOS RINCONES DEL IMPERIO BRITANICO

LOS BOLETINES SOBRE LA SALUD DEL REY JORGE

(Correspondencia cablegráfica de Henry T. Russell exclusiva para "La Nación")

LONDRES 4.—Los boletines médicos sobre la enfermedad del rey, son las más grandes noticias del Imperio Británico, desde los días del armisticio.

Las agencias de informaciones distribuyen los boletines a tarifa urgente hasta los más apartados rincones del Imperio, como, por ejemplo, hasta Borneo. La tarifa cablegráfica con dicha isla cuesta cinco dólares por palabra.

Simultáneamente, los boletines se dan a conocer tres veces al día por radio, por intermedio de la estación más poderosa del mundo, la de Rugby, la que, según informan los funcionarios, se oye en las más remotas regiones del Imperio.

Los funcionarios del Gobierno han declarado también que si hay una noticia grave, como la de la muerte del soberano, la estación de Rugby pediría a todos los buques que la retrasmitieran.

La compañía británica de radio envía las noticias sobre el estado de la salud del rey cuatro veces al día. Se estima que estas noticias las escuchan diez millones de personas.

Los diarios lanzan ediciones extras después de cada boletín, aunque estas ediciones demoran media hora después de haber dado el boletín el Palacio de Buckingham.

Los británicos que aman tradicionalmente a su rey, concentran en la actualidad sus pensamientos para anhelar la mejoría del soberano. Por otra parte, el nuevo arzobispo de Canterbury, al ascender al trono, pronunció un sermón en el que hizo un llamado a los fieles para que ruegen por que el rey recupere su salud. Este llamado ha provocado una asistencia extraordinaria de feligreses a las iglesias, en las que se elevan preces por la salud del rey Jorge.—

HENRY T. RUSSELL.

Calendario de las semanas dedicadas a cada país hispano-americano en la Exposición de Sevilla

SEVILLA, 4.—El Director de la Exposición Ibero-americana manifestó en una reunión celebrada en Madrid, a la que asistieron los diplomáticos que se había acordado asignar una semana a cada república asistente al certamen ibero-americano, en la siguiente forma:

Del 2 al 8 de mayo: Argentina.

Del 2 al 8 de junio: Colombia.

Del 16 al 22 de junio: Uruguay:

Del 23 al 29 de junio: República de Santo Domingo.

En la primera semana de agosto, Bolivia.

Del 2 al 8 de setiembre: Brasil.

Del 9 al 15 de setiembre: El Salvador.

Del 3 al 9 de octubre: Ecuador.

Del 10 al 16 de octubre: Perú.

Del 17 al 23 de octubre: Chile.

Del 3 al 9 de noviembre: Panamá.

A los restantes países no se les ha señalado fecha.

Este calendario es susceptible de modificación, según la conveniencia de cada país.—(U. P.)

ESTADOS UNIDOS

APOYO UNANIME DEL COMITE NAVAL DE LA CAMARA DE REPRESENTANTES A LA PROPOSICION BRITTEN

WASHINGTON, 4. — El presidente del Comité Naval de la Cámara de Representantes, Mr. Britten, informó al comité que la respuesta de Mr. Baldwin a su insinuación sobre una conferencia parlamentaria anglo-americana de limitación de armamentos "abre la puerta" a otra conferencia de desarme.—(U. P.)

WASHINGTON, 4. — El Comité Naval de la Cámara de Representantes apoyó por unanimidad la proposición de Mr. Britten sobre una conferencia de desarme entre los Estados Unidos é Inglaterra.

El comité aprobó la resolución de Mr. Vinson, representante demócrata de Georgia, quien reitera que "se expresa a menudo el deseo de hacer extensiva la proporción 5-5-3, del acuerdo de Washington, a todos los tipos de unidades navales.—(U. P.)

SOLO FALTA LA REPRESENTACION DE ARGENTINA A LA CONFERENCIA DE ARBITRAJE DE WASHINGTON

WASHINGTON, 4. — Con la designación del Ministro de Nicaragua, señor Alejandro César, y del señor M. H. Cepeda, como delegados nicaragüenses a la Conferencia Interamericana de Conciliación y Arbitraje, quedaría solamente la República Argentina sin representación en la conferencia que se inaugurará el lunes. — (U. P.)

Las declaraciones hechas anteayer por Chamberlain en la Cámara de los Comunes han levantado una tempestad de protestas en Alemania

El Gobierno alemán se siente indignado por la insinuación del Canciller británico de que no se debe acceder a la evacuación de la Renania en vista de que Alemania no ha cumplido las obligaciones del Tratado de Versalles.— Estas declaraciones de Chamberlain, agregadas a las exigencias de Poincaré, han creado un mal ambiente para las conversaciones que estadistas alemanes, ingleses y franceses celebrarán próximamente en Lugano

BERLIN, 4. — Las declaraciones hechas ayer en la Cámara de los Comunes por Sir Austén Chamberlain, en las cuales negó que Alemania tuviera derecho legal para solicitar la evacuación de la Renania, han provocado una tempestad de protestas en la prensa alemana, la cual, en general, percibe en esas declaraciones otra concesión británica a la pretendida política anti-alemana de M. Poincaré.

El órgano socialista "Vorwaerts", al declarar que Alemania tiene un título moral y legal para insistir en la evacuación, asegura que Sir Austen queda descalificado por "su falta de juego limpio".

El diario ultra - nacionalista "Deutsche Zeitung" se refiere al "discurso estilo Shylock de Sir Austen Chamberlain".

El "Zeitung-am-Mittag" informa que Stressemann pedirá a Sir Austen en Lugano que aclare si sus declaraciones hechas en la Cámara de los Comunes significan el regreso sistemático al espíritu de Versalles, lo cual haría muy difícil continuar la cooperación a base del Tratado de Locarno.—(U. P.)

BERLIN, 4. — Las declaraciones hechas ayer en la Cámara de los Comunes por Sir Austen Chamberlain han sorprendido al Gobierno alemán, el cual, según tiene entendido, se siente indignado por la insinuación del Ministro de Relaciones británico, de que no debe accederse a la evacuación de la Renania, en vista de que Alemania no ha cumplido las obligaciones que le impone el Tratado de Versalles.

A este respecto se hace notar en los círculos oficiales que los aliados han reconocido ya que Alemania ha cumplido fielmente sus obligaciones referentes al desarme y las demás estipulaciones del Tratado de Versalles, al mismo tiempo que prontamente ha hecho frente a las obligaciones que le fija el Plan Dawes.

Mientras se espera una versión oficial de las observaciones de Sir Austen, un funcionario autorizado del Gobierno ha indicado que si estas observaciones están destinadas a presionar a Alemania en vísperas de las nuevas discusiones sobre reparaciones, fracasarán.

Se dice que M. Poincaré, al recibir ayer al Embajador alemán, von Hoesch, hizo revivir la proposición de que la Comisión de Reparaciones designe a los miembros alemanes del Comité de Peritos. Se dice que la insistencia francesa en esta demanda implicaría el fracaso de todo el proyecto referente al Comité de Peritos.

Las declaraciones de Sir Austen Chamberlain, junto con las exigencias de M. Poincaré, han creado una base desfavorable para las conversaciones que los estadistas alemanes, británicos y franceses celebrarán en la próxima semana en Lugano.—(U. P.)

BERLIN, 4. — El viernes en la noche partirá la delegación alemana que irá a Lugano. Estará formada por Herr Stressemann, von Schubert, el perito legal del Ministerio de Relaciones, Herr Gaus, y varios funcionarios del Ministerio, incluso un representante del Departamento Oriental.

Alemania se interesa por la cuestión de las minorías de la Alta Silesia, que figura en el programa oficial.

Sin embargo, el interés mayor de las reuniones se concentrará en la parte "extra oficial" de las mismas, en la cual se espera aclarar, mediante discusiones directas entre los diversos estadistas, la cuestión de la designación de los peritos que estudiarán el Plan Dawes. Se tiene entendido también que Herr Stresemann hará revivir la cuestión de la evacuación de la Renania.—(U. P.)

HOY LLEGARA EL PRESIDENTE ELECTO DE LOS ESTADOS UNIDOS AL CALLAO

En Buenos Aires esperan a Mr. Hoover el 13.—En las primeras horas del día 16 partirá a Montevideo.—Una carta del agregado al Consulado de Chile en Nueva York al diario "The New York Times"

BUENOS AIRES, 4. — El siguiente es el programa oficial de festejos a Mr. Hoover, que llegará a las 19 horas del 13 del presente:

El Presidente Irigoyen y el Ministro de Relaciones Exteriores, señor Oyhanarte, recibirán al Presidente electo norteamericano en la estación del ferrocarril.

Mr. Hoover se dirigirá a la Embajada norteamericana, en donde pasará la noche.

El día 14 en la noche, el Ministro de Relaciones ofrecerá en la Casa de Gobierno un banquete a Mr. Hoover, para caballeros solamente.

En la misma noche, la señora de Cantilo, esposa del Intendente Municipal de Buenos Aires, ofrecerá un banquete en casa del Intendente, en honor de Mrs. Hoover, para damas solamente.

El día 15, Mr. Hoover visitará los puntos más interesantes de la ciudad y sus suburbios, en compañía del señor Cantilo.

En la noche del mismo día habrá una función de gala en el Teatro Colón.

En las primeras horas del día 16, Mr. Hoover saldrá en viaje a Montevideo a bordo de un buque de guerra argentino.—(U. P.)

A BORDO DEL "MARYLAND", 4.— Mr. Hoover estuvo leyendo una Historia del Perú, y presenció el pago de la tripulación del acorazado.

El "Maryland" continúa su viaje al Callao, a donde se cree llegará mañana a las 7.—(U. U.).

NUEVA YORK, 4.— El señor Guillermo Gacitúa, Agregado al Consulado General de Chile, envió una carta al "The New York Times", en la cual señala que "la no soñada avalancha de publicidad" en la prensa de los Estados Unidos, es el resultado del trabajo de los corresponsales de diarios que acompañan a Mr. Hoover, los que han producido la circulación de informaciones de carácter más constructivo, acerca de los países visitados.

Además ha contribuido a esto el regreso del fotógrafo que trae películas que muestran que "El sombrero cónico del peón mexicano no es menos extraño a la población de los países sudamericanos que el sombrero de copa, que usa eternamente Uncle Sam, para las masas del pueblo de los Estados Unidos."—(U. P.)

A BORDO DEL "MARYLAND", 4.—Mr. Hoover y su comitiva que han comenzado a disfrutar del ambiente refrescado por la corriente de Humboldt, se preparan para su visita de mañana a Lima.

El "Maryland", escoltado por el buque insignia peruano "Almirante Grau", se acerca al Callao, donde se espera que fondeará mañana a las 8 horas.—(U. P.)

LA OFICINA EDUCACIONAL SOBRE EL USO DEL SALITRE CHILENO DE NUEVA YORK CELEBRO SU TERCERA SESION ANUAL

Durante la reunión se plantearon a la Oficina los principales problemas acerca del valor del empleo del salitre chileno como fertilizante en las plantaciones de trigo de Norte América.—El Embajador chileno, señor Dávila, que es miembro del Comité Educacional, no asistió a la sesión

NUEVA YORK, 4.—Los representantes de la Oficina Educacional para el uso del salitre chileno celebraron su tercera sesión anual en el Hotel Pennsylvania. Durante la reunión se discutieron los medios para aumentar el uso del salitre como fertilizante para el trigo de Norte América.

Los representantes de la industri chilena, señores W. R. Grace & Co. y otros leaders plantearon a la oficina los problemas principales acerca de la enseñanza a los agricultores sobre el valor del empleo del salitre chileno como fertilizante, especialmente en los cultivos del trigo.

Mr. H. J. Roig, vice-presidente de la firma W. R. Grace, manifestó su optimismo acerca del futuro consumo de salitre entre los cultivadores de trigo, debido a su poder para aumentar la cantidad de proteína.

Explicó los experimentos hechos el año pasado por la Universidad de Missouri, en donde se estableció que con el uso del salitre chileno se aumentaba en un 97 o|o la proteína.

El Embajador de Chile, señor Carlos G. Dávila, miembro del comité educacional, no pudo salir de Washington para asistir a la reunión; pero envió un mensaje en el que expresa su satisfacción por el trabajo de la oficina y felicita a sus dirigentes por los progresos alcanzados.

El señor Guillermo Klammer, representante especial del Gobierno de Chile, leyó la comunicación del señor Dávila. El señor Sigfried Gildemeister, presidente de la Asociación de Productores de Salitre de Chile, envió un cable en el que expresa sus felicitaciones por el trabajo educativo.

Los representantes de la industria y de los importadores de los Estados Unidos y del Canadá asistirán mañana a la reunión en que se dará a conocer el programa de trabajo para el año próximo.

Los dirigentes que asistieron son los siguientes: Mr. Herbert C. Brewer, director; D. S. Iglehart, R. H. Eggleton, W. R. Grace & Co. P. W. Alexander, E. L. Cale, Wessel, Duval & Co., L. B. Chandler y Gibbs & Co.—(U. P.)

ALEMANIA ESTA ACTUALMENTE UNA ENCARANDO CRECIENTE DESOCUPACION

(Correspondencia cablegráfica de Eric Keyser, exclusiva para "La Nación")

BERLIN, 4.—Aunque el conflicto metalúrgico se encuentra virtualmente solucionado con la aceptación del arbitraje del Ministro del Interior, Herr Severing, las condiciones de los obreros en Alemania continúan siendo precarias.

Además de muchas huelgas, de las cuales la más seria fué la de los 50.000 obreros de los astilleros, y de un lock-out más pequeño, el de la industria textil, y de otras amenazas de movimientos obreros, el país está haciendo frente a una creciente desocupación.

Se señala que el número de desocupados en este invierno ha excedido en forma apreciable al de igual período del año pasado.

A pesar de que el tiempo se presenta benigno, la desocupación ha comenzado demasiado temprano. En la primera quincena de noviembre las solicitudes de socorro al Gobierno han aumentado de 134.000 a 805.000. En el número de desocupados no se incluye a los afectados por el lock-out; pero aquí se estima en más de un millón de personas contra 500.000 que es el número que correspondía al de 1927. Sin embargo, se espera que las cifras no lleguen a un record tan alto como el de febrero de 1926, mes en el que alcanzó a dos millones de desocupados.

Además de la alta cifra actual de desocupados, existe un gran número de obreros que trabajan por períodos, principalmente en las minas.—ERIC KEYSER.

Se nombró el personal de la Dirección General de Educación Física

El Ministerio de Educación ha expedido el decreto respectivo por medio del cual nombra a las siguientes personas para desempeñar los cargos que se indican, en la Dirección General de Educación Física:

Inspector jefe, a don Leoncio Vergara Cisternas, con veintidín mil pesos ($ 25.000); inspector de educación física primaria y secundaria, don Leónidas Garnham Machuca, con dieciocho mil pesos ($ 18.000); inspector de educación física primaria y secundaria, a don Oscar García Guerra, con dieciocho mil pesos ($ 18.000); inspectora de educación física primaria y secundaria femenina, a doña Ruth Kock Nordstrom, con dieciocho mil pesos ($ 18 mil); inspector de sociedades deportivas, a don Ongolmo Vera Muñoz, con dieciocho mil pesos ($ 18 mil); inspector de tiro escolar, a don Félix Alegría González, con dieciocho mil pesos ($ 18.000); inspector de educación física universitaria, a don Carlos Monreal Lira, con dieciocho mil pesos ($18.000); oficial primero secretario, a don Isaac Poblete Poblete, con dieciocho mil pesos ($ 18.000); oficial primero contador, a don Joaquín Brito Letelier, con dieciocho mil pesos ($ 18 mil); oficial de partes a cargo de la Revista, Propaganda y Biblioteca, a don Alvaro Reyes Pérez, con quince mil pesos ($ 15.000); oficial segundo, a don Rosauro Salas Arellano, con doce mil pesos ($ 12.000); oficial tercero, a don Ignacio Veloso Cisternas, con nueve mil pesos ($ 9 mil); oficial tercero, a doña Olga Moreno Soumastre, con nueve mil pesos ($ 9.000); oficial cuarto, a don Carlos Nicola Cartes, con seis mil pesos ($ 6.000); oficial cuarto, a don Ovidio García Guerra, con seis mil pesos ($ 6.000); portero, a don Roberto Nieto Araya, con cuatro mil doscientos pesos ($ 4.200); portero, a don Carlos Riquelme Cisternas, con cuatro mil doscientos pesos ($ 4.200). Estos nombramientos empezarán a regir desde el 1.º del mes de diciembre próximo."

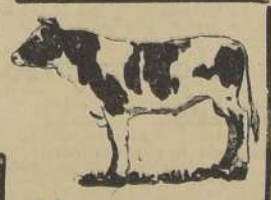

Vacunas Lignieres

Las legítimas del Profesor José Lignieres, que han sido usadas en Chile durante catorce años, en más de dos millones de animales, llevan en su etiqueta el nombre de su único Representante:

Dr. L. Schmidt Herman

Monjitas 730. — Santiago.

CUIDADO CON LAS IMITACIONES

CAMIONES GRAHAM BROTHERS

DE 3|4 A 3 TONELADAS

CARACTERISTICAS INSUPERABLES de estos CAMIONES

Nunca en el mercado mundial de camiones se ha ofrecido una máquina mejor construida, con más adelantos y a un bajo precio.

MOTOR de 6 cilindros.

FRENOS HIDRAULICOS en las 4 ruedas y, además, freno de mano al cardan.

LUBRICACION a presión

CAJA DE CAMBIOS, con 4 velocidades adelante y una de marcha atrás.

FILTROS de bencina, aceite y aire

CIGUEÑAL de 7 descansos.

REGULADOR automático de velocidad.

Tipos especiales para carga y para góndolas.

Hay un modelo especial para cada industria y su precio fluctúa entre $ 9,000 y 21,000.

BESA & Cía. Ltda.

DELICIAS 950. — SANTIAGO.

Lt.—X.

MONSEÑOR SEIPEL PREPARA SU ELECCION COMO PRESIDENTE DE AUSTRIA

(Correspondencia cablegráfica de Robert H. Best, exclusiva para "La Nación")

VIENA, 4.—En los círculos políticos y entre las personas bien informadas no se puede hacer todavía una profecía acerca de quién será elegido para suceder en la Presidencia a Herr Hainisch.

La elección se verificará mañana en la sesión plena que celebrará el Parlamento.

Se recuerda que el partido del Canciller Seipel propuso últimamente una enmienda a la Constitución para aumentar los poderes del Presidente y permitir su reelección por tercera vez.

En algunos círculos se cree que esto está destinado a retener a Herr Hainisch en el mando, pues éste es una especie de figura representativa, hasta que Monseñor Seipel pueda asegurar su elección por medio de un plebiscito u otro método, y entonces tendría, además, poderes aún más amplios.

Se hace notar que esto tiene relación con el discurso pronunciado por Monseñor Seipel el sábado en Innsbruck ante los fascistas de Heinwehr. En esa oportunidad dijo que era necesario que el Jefe del Gobierno tuviera mayores poderes.

Los socialistas demócratas se han opuesto constantemente a la enmienda; pero de repente se han encontrado hoy con el propósito de su partido de aceptarla, y, además, con el de acordar la reelección del Presidente por 4 años con los mismos poderes.

Parece que estos son planes de Monseñor Seipel para reemplazar a Herr Heinisch de acuerdo con su propia conveniencia.—ROBERT H. BEST.

La conferencia de hoy en la Y. M. C. A.

FRATERNIDAD VIRIL

En el salón de actos públicos de la Asociación Cristiana de Jóvenes, hoy a las 18.30 horas, el profesor universitario canadiense Dr. T. H. Mac-Lean continuará atendiendo los círculos de estudios semanales sobre temas espirituales que se efectúan en esta institución.

El tema que tratará el Dr. Mac-Lean versará especialmente sobre el sentido de la fraternidad en sus relaciones con la vida interior y la vida colectiva.

El ex-diputado mexicano don Herminio Rodríguez, actualmente de paso entre nosotros, disertará el Domingo sobre: "La contribución del cristianismo a la vida moderna".

La entrada a estos actos es enteramente libre.

Todo el país coopera a la obra del Gobierno para ayudar a las víctimas del terremoto

Los habitantes de la capital han acudido con prontitud y espíritu de altruismo en ayuda de los damnificados por el terremoto del sábado, y es así como de todas partes llegan a las autoridades, instituciones de beneficencia y hasta nuestra redacción algunas sumas destinadas a ellos.

Estas erogaciones, de poca y gran cuantía, hechas desde el más humilde taller hasta los grandes establecimientos e instituciones, son la traducción más elocuente de la solidaridad que en estos días une a los habitantes de toda la República.

El movimiento en ayuda de los habitantes de Talca, Constitución y demás ciudades, no sólo ha sido de orden pecuniario, sino también en todos los aspectos en que ella puede practicarse. Las personas e instituciones que no han erogado dinero, han contribuido al alivio de las necesidades más premiosas de la región, con artículos de uso personal, para llevar una eficaz ayuda a los más necesitados.

La acción de los particulares e instituciones en esta ocasión es el corolario de la decidida actitud del Gobierno que, inmediatamente arbitró los auxilios inmediatos y también las leyes destinadas a reconstruir las ciudades devastadas.

Damos a continuación algunas de las erogaciones llegadas hasta nuestro diario, como asimismo algunas de las recibidas por las autoridades e instituciones de la capital.

EN SANTIAGO Y PROVINCIAS SE HACEN EROGACIONES Y SE PREPARAN COLECTAS. — LOS EMPLEADOS DE VARIAS REPARTICIONES HAN CEDIDO UN DIA DE SUS SUELDOS. — EN LAS ESCUELAS SE HARA UNA GRAN COLECTA PARA LOS NIÑOS DE TALCA Y CONSTITUCION Y EN LAS FABRICAS Y TALLERES LOS OPERARIOS UNEN SU MODESTO OBOLO A LA OBRA DE RECONSTRUCCION — RASGO DE S. E.

Erogación entre los dueños y personal

DEL RESTAURANT MARTINI

Todo el personal y sus dueños han contribuido también a la ayuda de los damnificados.

La lista de las erogaciones es la siguiente:

César Capomassi, $ 100; Iride Cecchi de C., 50; Tomás Marín, 10; José Arburúa, 10; Olegario Varela, 5; Juan González, 5; Remigio González, 2; Clara Bascur, 5; Blanca Jofré, 5; Nicolás Bravo, 5; Ramírez, 5; Vergara, 5; Parias, 5; E. Castro, 5; D. Quintana, 5; L. Burgos, 5; C. Ibarra, 5; L. Troncoso, 5; P. Villalón, 2; T. Ortega 2; M. Riveros, 2; S. Ibáñez, 2; R. Lobos, 2; P. González, 2; Camilleti, 2; Jerez, 2; Campusano, 2; y L. Berríos, 2. Total: $ 257.

Los operarios y empleados de Simonetti y Fossati

Por su parte, el personal de esta prestigiosa firma ha recolectado $ 304 en ayuda de las personas afectadas por el terremoto en Talca y Constitución.

Damos a continuación la lista de las erogaciones:

Simonetti y Fossatti, $ 100; Aurelio Simonetti F., 20; Oscar Veloso del C., 10; Armando Vega ..., 10; Esterfio Silva, 5; Cayetano Castro, 5; Fernando Rojas, 2; Guillermo Vásquez, 2; Agustín Vera, 1; Juan Arriaza, 1; Oscar Zúñiga, 2; Germán Domínguez, 2; Juan Burgos, 5; Joaquín Ortega, 5; Ambrosio Pino, 2; Gilberto Opazo, 1; Carlos Lobos, 1; Pablo Pino, 2; Custodio Guevara, 2; G. Guajardo, 1; Domingo Issamit, 2; Juan López, 5; Nemesio López, 1; Gilberto Orellana, 1; Manuel Jorquera, 2; Luis Cabezas, 1; Heraclio Merino, 2; José Navarrete, 2; Heriberto Bastías, 2; Moisés Norambuena, 2; Domingo Contreras, 2; Heriberto Peña, 2; Juan Puiggener, 2; Arturo Díaz Muñoz, 2; Segundo Contreras, 2; Rubén Pino, 2; Manuel Romo, 2; Eduardo Contreras, 2; Bernardo López, 1; Nazario Betancour, 1; Pablo Lobos, 1; Raúl Silva, 1; Juan Valdés, 1; Pablo Pacheco, 1; José Infante, 2; Enrique Lacoste C., 2; Zenón Valdés, 5 Juan Lastra, 1; Luis Alegría, 2; Luis Zúñiga, 2. Francisco Candelori, 20; Guillermo Díaz, 5; Luis Astudillo, 5; Manuel Silva, 2; Emilio Olivares, 3; Luis Silva, 3; Dante Camaggi, 5; E. Molina, 5; Guillermo Gómez, 5; Oscar Pérez, 5; Romeo Romero, 3; Agapito Borobio, 3; Armando Silva, 2; Juan Gali, 2; J. R... Saavedra, 2. Total: $ 304.

La erogación en la Fábrica de Tejidos "La Industrial"

A las erogaciones ya anunciadas, que agregar la del personal de la Fábrica de Tejidos La Industrial, que reunió $ 277.50.

El detalle de lo erogado es el siguiente:

José Caffarena M., $ 100; Pilos B. 20; H. Oliger, 5; R. ... 5; Mario Dupra, 5; Sara ... 10; Irene Astudillo, 0.50; D. ... 1; Juana Barros, 0.50; Rosa ... Agustina Gómez, 1; Rosa ... ción, 1; Mercedes Cifuentes, 0.50; ... Martínez, 1; Iris Contreras, 1; ... Cortés, 0.50; Raquel Martínez, 1; ... ves Carreño, 0.50; Inés Bustos, ... Amelia Fyzaguirre, 1; Marcela ... 1; Juana Aguilera, 1; Marcela ... 0.50; Felicia González, 0.50; ... Guerrero, 1; Ascensión Bustos, ... na Martínez, 2; Aida Lazcano, ... López, 1; Virginia Morales, 1; ... López, 1; Marina Martínez, 1; ... dicta Román, 2; Micaela Martínez, ... ga Toro, 1; Audilia Murillo, 0.50; ... mela Martínez, 1; Marta Pino, ... Ernesta Prelle, 5; Leopoldina ... María Rebolledo, 1; Clorinda ... deneira, 0.60; Carlina Rebolledo, ... Irene Saavedra, 1; Matilde ... 0.50; Filomena Sepúlveda, 1; ... Vergara, 0.50; Elvira Zapata, 1; ... cedes Zúñiga, 4; Sara Martínez, ... Carmela Murillo, 0.50; Irma ... 1; Berta Oportot, 2; Ana ... 1; Rosa Oñat, 2; Marguita ... María Reyes, 1; Patrocinio ... 0.50; Marta Acuña, 0.50; ... ros, 1; Sara Duque, 2; ... 1; Adriana Arnijo, 1; Dorila ... 2; Rosa Kindermann, 0.50; ... Kindermann, 0.50; Teodula ... 1; Aida Bertolotti, 1; Adelina ... nez, 0.50; Graciela Martínez, ... los Brull, 1; Joaquín Palma, ... Camus, 1; Ernesto Cer... Cortés, 1; Ernesto Díaz, ... Díaz, 1; Julio Espejo, 1; ... ceres, 1; Angel Martínez, ... Rodríguez, 5; Juan de ... Luis Vergara, 1; Rosa ... 0.50; Justiniano Arenas, 1; ... tiérrez, 1; y Victor Mena, 1. $ 247.50.

A $ 358,424.40 asciende la colecta iniciada por el Ministro del Interior

Desde el primer momento, el Ministro del Interior, don Guillermo Edwards Matte, propició la idea de una colecta pública con el fin de reunir fondos para ir en auxilio de los damnificados.

Al efecto, en la Secretaría del Ministerio del Interior, se han estado recibiendo numerosas erogaciones, y, a las publicadas, debemos agregar hoy las del día de ayer.

Todo el mundo ha respondido a este llamado, y así figuran erogaciones grandes, como las de The Chile Telephone, el Banco Central, etc.

Por haber salido algunos errores en los nombres de los erogantes, damos a continuación la nómina completa de las personas que han respondido a este llamado. La colecta ascendía hasta ayer a la suma de trescientos cincuenta y ocho mil cuatrocientos veinticuatro pesos cuarenta centavos.

The Chili Telephone Co. .	$ 100,000
Guillermo Edwards Garriga	6,000
N. N.	8,243
Casa Gath y Chaves . .	10,000
Unión Comerciantes Ambulantes	100
Banco de Chile	100,000
Banco Hipotecario de Ch.	50,000
Bco. Anglo. Sud Americano	40,000
Personal Caja N. Ahorros	31,166
Bco. Régulo Valenzuela .	5,000
Régulo Valenzuela R. . .	5,000
Operarios y Casa Carlos Minas e hijos	1,025.40
Pío Puelma Besa	1,000
Ismael Piedra Buena . .	500
Víctor Alvarez	200
Juan Blanca y operarios .	138
Choferes coches arriendo de de Recoleta	33
Joaquín Escobar	22
Total erogado hasta ayer	$ 358,424.40

Además, la firma Weislter Kramer y Co., envió doscientas latas de queso suizo, las que fueron embarcadas en el acto para Talca.

El personal de la Caja Nacional de Ahorros dona $ 31,116

NOTA DEL ADMINISTRADOR GENERAL DE LA CAJA, SEÑOR MANUEL SALAS RODRIGUEZ AL MINISTRO DEL INTERIOR

El Administrador General de la Caja Nacional de Ahorros, señor don Manuel Salas Rodríguez, envió ayer al Ministro del Interior, la siguiente nota:

"Señor Ministro: Los empleados de la Caja Nacional de Ahorros han sentido en toda su intensidad la desgracia que hoy afecta a los habitantes de las provincias desoladas por el terremoto del día 1.º del mes en curso.

Por un movimiento espontáneo de conmiseración y solidaridad, todo el personal de la institución, desde Tacna a Magallanes, se ha decidido a dar un día de sueldo a fin de socorrer, desde luego, a los damnificados de tan honda catástrofe.

Dentro de este propósito, me permito poner a disposición de US., Vale-Vista por la cantidad de treinta y un mil ciento sesenta y seis pesos ($ 31,166), contra la Oficina de la institución en esta ciudad. — Saluda Atte. a US. — **Manuel Salas Rodríguez.**"

El Presidente de la República y todo el personal de la Presidencia

Erogan un día de sueldo para los damnificados de Talca

En la tarde de ayer S. E. el Presidente de la República, Excmo. señor Ibáñez del Campo, expresó su deseo de erogar un día de sueldo en favor de los damnificados de Talca.

Este gesto del Presidente de la República fué inmediatamente seguido de la decisión de todo el personal de donar también un día de sueldo con el mismo fin.

El Presidente de la República y el personal que colabora bajo sus órdenes inmediatas dan así un ejemplo que encontrará, a no dudarlo, el eco espontáneo y generoso en toda la opinión en favor de la zona en desgracia.

Donaciones recibidas en el Ministerio de Marina

QUE SE DESTINARAN A LAS FAMILIAS DAMNIFICADAS

En el Ministerio de Guerra se han continuado recibiendo donaciones destinadas a los damnificados con la última catástrofe sísmica.

A las publicadas en nuestra edición de ayer, hay que agregar las siguientes:

De la Fábrica de Fideos "La Nueva Proveedora", de don Pedro Bassi, diez barriles de fideos.

Del coronel en retiro, don Diego Guillén, el 5 por ciento de su pensión de retiro durante tres meses.

Del doctor J. Cáceres Azócar, 500 dosis de vacuna anti-carbunclosa, tipo equino, y 500 dosis de vacuna anti-carbunclosa tipo bovino.

Las profesoras y alumnas del Liceo N.o 3

El cuerpo de profesoras, el personal administrativo y las alumnas del Liceo de Niñas N.o 3 se preocupa activamente de la situación de los habitantes de las zonas devastadas.

En efecto, el personal docente y administrativo de este establecimiento ha cedido un día de sus sueldos, que alcanza a cerca de dos mil pesos, para los damnificados de Talca y Constitución.

Por su parte, las alumnas del mismo Liceo están recolectando en la actualidad vestidos, útiles de uso personal, etc., por remitirlo a la zona devastada.

Una Comunidad Escolar que da el ejemplo

La Comunidad Escolar de Los Guindos ha iniciado con todo entusiasmo una colecta entre las escuelas para los niños damnificados por el terremoto.

Su Directora, señora Glafira Schua de Molina, nos escribe la siguiente carta, en la que hace un llamado a la ayuda de todas las Escuelas y nos remite la suma de $ 120 erogada en la suya:

Los Guindos de Ñuñoa, 3 de diciembre de 1928.—Señor Director de "La Nación".—Santiago.—Distinguido señor: Deseando aliviar en algo la enorme desgracia que aflige a tantos hogares con motivo del terremoto que asoló la zona central del país, la Comunidad Escolar de Los Guindos, que tenemos el honor de representar, encabeza una suscrición e invita a las demás Comunidades y Escuelas de Santiago a unirnos en un sentimiento de afecto hacia aquellos pobres niñitos que lloran hoy sin techo, sin alimento y sin vestuario.

Nos permitimos, señor, someter a su consideración esta idea que, en caso de merecer su aprobación, le rogamos se sirva dar cabida en las columnas de su importante diario.

Agradecemos su benevolencia, señor Director y tenemos el honor de saludar respetuosamente a usted.—Glafira Schulz de Molina, Presidenta.—Irma Montenegro C., secretaria.

SUSCRIPCION PRO NIÑOS DAMNIFICADOS

Comunidad Escolar de Los Guindos, $ 30; Colegio Alemán de Los Guindos, 30; Rvdo. Padre Pionetti, 5; Carlos Mesa, 5; Antonio Enrique Z., 5; Filomena González, 1; Jorgecito Molina Schulz, 5; Escuela Superior de Niñas N.o 105, 34; y Pedro Enrique Herrera, 5. Total: $ 120.

En la panadería "La Reina"

Todo el personal de la Panadería La Reina contribuyó ayer con su óbolo a juntar una suma para los damnificados.

Damos en seguida el detalle de la erogación:

Segundo Martínez, $ 5; Dionisio Batancur, 5; Sixto Navarro, 5; Juan Padilla, 5; Manuel Faundes, 5; Ramón Morales, 5; Juan Peina-cura, 5; Domingo Silva, 5; Eduardo Rojas, 5; Abel Parías, 5; Juan Sura, 5; Lucas Labras, 5; Ramón Contreras, 3; Mirella Piñar, 3; Sabina Piñar, 5 y Casasempere Hnos., 100. Total: $ 171.

La sección aves de la Feria Municipal

Todo su personal ha contribuido a juntar dinero para los damnificados del terremoto de Talca.

La suma erogada fué de $ 84, distribuida en la forma siguiente:

R. Gutiérrez, $ 20; S. Quiroz, 5; D. Barraza, 5; S. Rivas, 2; A. Peña, 3; C. Díaz, 2; M. San Martín, 2; S. Contreras, 1; R. Muñoz, 1; S. Monsalve, 1; O. Mancilla, 1; R. Pizarro, 1; R. Sanhueza, 2; B. Monsalve, 2; A. Canales, 2; N. Anlelo, 2; C. González, 1; C. Olea, 2; N. Mancilla, 1; S. de Meza, 2; D. Araya, 1; A. Fernández, 1; Elena Puguin, 2; Joaquín Bartte, 5; E. Torres, 1; A. Herrera, 2; J. Martínez, 1; F. Cañete, 1; A. Salas, 1; M. González, 1; B. Hidalgo, 1; M. Monsalve, 1; M. Liberona, 2; A. Quintero, 2; Lucrecia M., 2; F. Salomón, 1; y A. Maljold, 1. Total: $ 84.

Un franco éxito obtuvo la feliz iniciativa de las damas santiaguinas para ayudar a los damnificados

LAS SEÑORAS GRACIELA LETELIER DE IBAÑEZ, OLGA S. DE BLANCHE Y EMILIA PHILLIPS DE ALDUNATE AUNAN SUS ESFUERZOS EN ESTA OBRA. — NUMEROSAS CASAS COMERCIALES Y PARTICULARES RESPONDIERON AYER A SU INICIATIVA

La feliz iniciativa de las damas de Santiago, encabezadas por las esposas de S. E. el Presidente de la República, señora Graciela Letelier de Ibáñez, del Ministro de Guerra, señora Olga S. de Blanche y de la señora Emilia Phillips de Aldunate, tuvo ayer un franco éxito, pues numerosas casas comerciales y particulares contribuyeron con especies y también dinero a la ayuda de los damnificados.

Durante el día de ayer, las señoras Olga S. de Blanch y Phillips de Aldunate, visitaron diversas casas comerciales, encontrando muy buena acogida su caritativa acción.

En efecto, algunas casas comerciales, entre otras Gath y Chaves, Casa Francesa, Castagneto, Hucke, Delporte, etc., prometieron su ayuda a los damnificados con ropas, alimentos, etc.

Además, en las casas de las señoras Olga S. de Blanche y Emilia Phillips, de Aldunate, se recibieron numerosos paquetes y bultos, con diversos artículos: ropas, sombreros, zapatos, frazadas, etc.

Entre otros donativos, en la casa de la esposa del Ministro de Guerra, se recibieron seis sacos de arroz destinados a los damnificados y en la de la señora Phillips de Aldunate, algunos de harinas, etc.

Todas las especies que sean recolectadas, serán enviadas en un vagón a Talca bajo la vigilancia directa de las autoridades.

Las personas que deseen contribuir a la ayuda de los damnificados, pueden enviar sus donaciones a las casas de las señoras, Olga S. de Blanche, Manuel Montt 251; Emilia Phillips de Aldunate, Miraflores 437 y calle Ismael Valdés, 380.

La sociedad de Santiago se apresta para la gran colecta del viernes

HOY SE RECOGERA EL OBOLO DEL COMERCIO. — AYER HUBO UNA INTERESANTE REUNION EN LA ALCALDIA. — EL PERSONAL DE LA POLICIA DE ASEO HA CONTRIBUIDO EN LA MEDIDA DE SUS FUERZAS

De acuerdo con las instrucciones impartidas por el alcalde de Santiago, don Enrique Balmaceda, hoy recorrerán la ciudad todos los camiones de la Municipalidad, en demanda de especies, ropas y provisiones con que el comercio y los particulares quieran contribuir para aliviar la situación de los afectados por la catástrofe última.

Ayer dimos una extensa información sobre el particular, y hoy la ampliamos con nuevas noticias sobre este movimiento, que se ha iniciado en forma admirable, por la cuantía de las erogaciones hechas, y que continuará con gran entusiasmo en todas las esferas sociales de la capital.

EL OBOLO DEL COMERCIO

Los funcionarios municipales señores Herrera Lira, Cruz, Boza Lillo y Véliz, se reunieron ayer tarde con el alcalde señor Balmaceda, para tomar las últimas disposiciones tendientes al mejor éxito de la recolección de mercaderías.

En el recorrido de la ciudad, que empezará a las 8 horas de hoy, los camiones irán supervigilados por cuatro jefes de las zonas de aseo.

Mañana mismo se remitirán a la Talca, Constitución y demás pueblos damnificados, las especies que se reunan.

INTERESANTE REUNION

Ayer a las 16 horas, se efectuó en la Alcaldía una reunión para tratar de la colecta pública en favor de los damnificados.

Asistieron las siguientes personas: señoras Elena Ross de Tocornal, presidenta de la Protectora de la Infancia; Teresa Castillo de del Río, presidenta del Patronato Nacional de la Infancia; Delia Matte de Izquierdo, presidenta del Club de Señoras, y señorita Teresa Hurtado Eyzaguirre, en representación de la Cruz Roja de las Mujeres de Chile.

Se cambiaron ideas acerca de la organización de la gran colecta del próximo viernes 7.

Los acuerdos quedaron pendientes para tomarlos definitivamente en una nueva reunión que se verificará hoy a las 16 horas, y a la cual han sido también invitadas las señoras Teresa Alamos de Balmaceda, Juana Ossa de Valdés, Adela Edwards de Salas, Elena Roberts de Correa, Emilia Phillips de Aldunate, la señorita Teresa Ossandón Guzmán y monseñor Ernesto Palacios.

HERMOSO GESTO DEL PERSONAL DE LA POLICIA DE ASEO

El altruismo del personal de aseo que ayer contribuyó, sin excepción, con una suma de dinero para auxiliar a las víctimas del sur, ha sido muy aplaudido.

La segunda zona de esta repartición erogó la cantidad de $ 1,199.50.

Lo que resulte será puesto en manos del señor alcalde, por el jefe del servicio, señor Ricardo Herrera Lira, para su envío a los damnificados.

Los operarios de los talleres municipales alcanzaron a reunir ayer $ 188.50 con el mismo objeto.

"Debemos levantar el espíritu para ayudar a nuestros hermanos"

NOS DICE EL JEFE DE LA IGLESIA CHILENA—LA RECONSTRUCCION DE LOS TEMPLOS DE TALCA Y CHILLAN PREOCUPA AL ARZOBISPO

El Arzobispo de Santiago, se reunió ayer con sus Vicarios Generales, Monseñor Miller y Palacios con el objeto de adoptar algunas medidas respecto a la ayuda que debe prestar el Arzobispado a las Diócesis de Talca y Chillán, que han sufrido serios perjuicios con el terremoto.

En esta reunión, el jefe de la Iglesia chilena, acordó dirigir un Edicto a los católicos del país y nombrar esta tarde una comisión que se encargará de recolectar fondos para la reconstrucción de los templos y ayuda a los damnificados.

EL ARZOBISPADO ENVIARA UN INGENIERO A LA ZONA DEVASTADA

Mañana deberá salir a Talca un ingeniero comisionado por el Arzobispado para que calcule el valor de los perjuicios en los templos, y casas religiosas.

Este profesional deberá informar en un plazo determinado sobre los daños que han sufrido las Diócesis.

En efecto, el jefe de la Iglesia chilena procederá de acuerdo con el peritaje del ingeniero para calcular la ayuda que sea necesaria para la reconstrucción de los edificios del clero.

BREVES PALABRAS CON MONSEÑOR ERRAZURIZ

En las últimas horas de la tarde de ayer conversamos brevemente con Monseñor Errázuriz, quien nos manifestó que ya no debíamos hacer recuerdos sobre la desgracia, que nos ha atormentado durante estos días, y que ahora debíamos pensar en levantar el espíritu para ayudar a nuestros hermanos desvalidos.

Al terminar nos agregó que la comisión nombrada para recolectar fondos se preocuparía especialmente de ayudar a los pobres.

LOS PERJUICIOS

El Arzobispo de Santiago recibió del obispo de Chillán una carta en la cual le manifiesta que la Catedral de esa ciudad recibió perjuicios por valor de cien mil pesos.

Personal de la Fábrica de Calzado "Larrañaga y Cabanne"

Carlos Jiménez, 2; Carlos Sta. Cruz, 2; Luis A. Fuentes, 2; Belisario Castro, 1; Arturo Campusano, 1; Víctor Sobarzo, 2; Manuel Rebolledo, 2; Armando Matta, 2; Pedro Inostroza, 2; Arturo Jiménez, 2; Oscar Labarca, 2; Luis Ortiz, 1; José Segura, 1; Juan Arellano, 1; Manuel Garrido, 1; B. Jaque C., 1; Arias, 5; Augusto Céspedes, 1; Ahumada, 1; F. Cifuentes, 1; Romelio 2.o Román, 1; Romelio Ramos, 2; Alejandro Barros, 2; Juan Iturra, 2; Reyes, 2; Víctor J. Carrasco, 2; A. Donoso S., 1; Ramón Reyes, 1; Aníbal Sepúlveda, 1; Samuel Murillo, 0.50; Miguel Pegurales, 5; J. García, 3; Rosa Ortiz, 1; Carmen Robles, 1; Aida Gambos, 1; Celinda Suazo, 2; Marta Ramos, 1; María Arce, 2; María Andrade, 1; Clemencia Guzmán, 1; Filomena Salinas, 1; Juana Plaza, 1; Rosa B. de M., 1; Amanda Velez, 2; Mercedes Carrasco, 1; Julia Flores, 1; Alicia Poblete, 1; Ester Poblete, 1; Olga Pinto, 1; Zulema Poblete, 1; Juan Aravena, 2; Francisco Ortiz, 2; E. Santana, 2; Francisco Rojas, 2; R. Guzmán, 2; Flores, 2; M. S., 2; Manuel Jara, 1; Berta Barrios, 1; Haydée Smik, 1; Filomena Alegría, 1; Raquel Rojas, 1; Olivia Ferrada, 1; Genoveva Ortiz, 1; María Pérez, 1; Violeta Alegría, 1; Aurora R. López, 1.—Suma: 100 pesos 50 centavos e igual suma entregada por la firma Larrañaga y Cabanne, da un total de 201 pesos.

Se proporcionarán víveres y alojamiento a los empleados postales

FUERON SOLICITADOS POR EL Sr. OVALLE CASTILLO AL MINISTRO DEL INTERIOR

El Director General de Correos y Telégrafos, don Enrique Ovalle Castillo, ha dirigido un oficio al Ministro del Interior, solicitando fondos para atender a los gastos de vestuario y habitación de los empleados damnificados por el terremoto, a fin de que, libres de la preocupación originada por sus necesidades y de la aflictiva situación en que han quedado éstos y sus familias, puedan dedicarse por entero al restablecimiento de la normalidad de los servicios, tarea en que está empeñada la Dirección del ramo.

Han decidido al Director, señor Ovalle Castillo, tomar esta determinación, las frecuentes comunicaciones que recibe de los empleados, especialmente de Talca, en que hacen presente que carecen de alimentos para dar a sus familias y no tienen dónde alojarse.

Un telegrama recibido ayer del enviado especial de la Oficina del Bienestar, señor Temístocles Sáenz Soro, que se ha establecido en Talca para atender al aprovisionamiento de los damnificados, hace presente que a consecuencia del terremoto, la casi totalidad del personal, por la destrucción de sus hogares, no tiene vestuario, viéndose obligado a solicitar del vecindario vestidos para ellos y sus familias. Se cita el caso de un oficial que tiene 7 hijos y que se encuentra en la más absoluta indigencia.

En esta misma comunicación, se solicitan 40 carpas para albergar a más de 750 personas que componen las familias del personal de correos y telégrafos que no cuentan con ningún recurso. A pesar de esta aflictiva situación, los empleados trabajan en forma digna del mayor elogio.

LABOR DE LA COMISION POSTAL

Comunicaciones recibidas en la Dirección General de Correos, hacen saber que la comisión de jefes que se dirigió al sur para proceder al restablecimiento del servicio de correos se encuentra en Talca, donde ha procedido a restablecer los servicios postales.

La Sociedad de cantantas y los damnificados

La señora Delia Smith de de la Fuente, citó a los cantantes y artistas chilenos a una reunión que tenía por objeto organizar beneficios pro-damnificados del sur.

La reunión se efectuó ayer y en ella se acordó que, por ser la señora Smith miembro de la Sociedad de Cantantes y Artistas, que tenía la misma idea suya, se unirán todos sus miembros para colaborar en los beneficios que se proyectan.

Se formará un Comité Central Obrero pro-víctimas del terremoto

ACTIVIDADES QUE HAN INICIADO DIVERSAS SOCIEDADES PARA ACUDIR EN AYUDA DE LA CLASE TRABAJADORA AFECTADA POR LA CATASTROFE

La desgracia que aflige al país, causada por el terremoto que ha afectado a la zona central, ha tenido honda repercusión entre los obreros de la capital que han tomado acuerdos y han iniciado erogaciones a favor de los damnificados.

UN COMITE CENTRAL PRO-DAMNIFICADOS

En la reunión última del Directorio de la Unión Católica de Obreros y Empleados de Chile se acordó propiciar la formación de un Comité Central pro familias obreras damnificadas del sur.

Este Comité será formado por los presidentes o representantes que designen las sociedades.

Con este objeto se realizará una reunión el viernes, a las 19 horas, en Bandera 657.

SOCIEDAD DE COMERCIANTES AMBULANTES DE CHILE

Esta Sociedad puso en manos del Ministro del Interior la suma de cien pesos, pro damnificados del sur.

LA ASAMBLEA DE DELEGACIONES OBRERAS

La asamblea de delegaciones obreras ha acordado proseguir los trabajos iniciados con el festival del Domingo en el Teatro O'Higgins para reunir fondos pro damnificados de la Zona Central.

Ya hay recolectada la suma de ciento diez pesos sesenta centavos.

Realizará también el Domingo un festival. Prestarán su concurso conocidos aficionados obreros y conjuntos artísticos.

Para confeccionar el programa, se reunirán hoy, a las 21.30 horas, las diversas comisiones en San Pablo 1656. Tesorero ha sido designado el Presidente de la Sociedad Benjamín Franklin, don Manuel Oñate.

SINDICATO MUSICAL JAZZ-BAND DE CHILE

Mañana se reunirá el Directorio en Huérfanos 1059, con el objeto de finalizar los preparativos para el baile que efectuará a beneficio de los damnificados del sur.

CONJUNTO SOFIA CONCHA

Realizará el Domingo una función a beneficio de las familias damnificadas de Talca, en el Patronato Carlos Concha. Las personas que deseen ayudar, pueden dirigirse a Cochrane 1555.

Se hará una estricta fiscalización de los fondos pro-damnificados

SE DICTARAN VARIOS DECRETOS

En el día de hoy serán firmados por S. E. el Presidente de la República diversos decretos relacionados con la fiscalización de los fondos que ha dado el Gobierno para auxiliar a los damnificados del terremoto de la zona central.

Hemos sido informados de que el Excmo. señor Ibáñez tiene el propósito de dar una buena organización al manejo de los fondos, a fin de asegurar su fiscalización.

Los decretos en cuestión deberán quedar firmados en la mañana de hoy.

La Escuela de Reforma y los damnificados

El profesorado de la Escuela de Reforma nos hace saber que, bajo la dirección del establecimiento, ha decidido donar un día de sueldo en beneficio de los damnificados de Talca.

Igualmente se nos hace saber que los alumnos se han adherido entusiastamente a los señores profesores y se preparan para ayudar con dinero y especies que ellos mismos elaborarán.

Ayuda del Bando de Piedad

En la tarde de ayer, el Bando de Piedad de Chile envió al Ministro de Guerra, general don Jaime Blanche, una atenta nota acompañándole la suma de $ 100 con esta institución desea adherirse a las colectas que se hacen para ayudar a los damnificados del terremoto último. En la misma nota el Bando de Piedad felicita al señor Ministro por su actitud observada a raíz de la tragedia y le manifiesta que la institución ha acordado destinar parte de la ropa que anunciamos ayer a los pobres de Santiago, en la Pascua, para ayudar a los indigentes de Constitución y Talca. Esa ropa será entregada al señor alcalde o a la Comisión de Beneficencia encargada de esta humanitaria misión.

Personal de las panaderías "Ferrer Hnos."

Erogación hecha por los obreros del establecimiento y su personal: Panaderías "Selecta" y "San Cristóbal", Molino San Bernardo, Panadería Selecta y personal del Tea Room.

Ferrer Hnos., $ 100; Justo Fernández, 5; Ramón Toro, 5; Ramón Ríos, 5; Fileo Roig, 5; Belisario Isarin, 5; Alfonso Cabatas, 5; Martín Vinals, 5; Ignacio Nicochea, 5; Enrique Pedreros, 5; Fabriciano Pino, 5; Antonio Portal, 5; Gustavo Toro, 5; Juan Isarn, 5; José Rodríguez, 5; Héctor Carvacho, 5; Zoila Rodríguez, 5; Elena Troncoso, 5; Osvaldo Díaz, 5; Domingo Aguilera, 5; José Díaz, 5; Carmela Maturana, 5; Pedro Salinas, 5; Francisco Alvarez, 5; Manuel Montecino González, 5; Juan Pérez, 2; Jaime Ferrán, 5; Laura Carvajal, 2; Carmen Díaz, 2; Humberto Moreno, 2; Ignacio González, 2; Carlos Sanhueza, 2; Núñez, 2; Moisés Bolivar, 2; Calderón, 2; José Alfaro, 2; Aliaga, 2; Francisco Díaz, 2; Juan Ibarra, 2; Ruperto Bravo, 2; Abel Flores, 1; Oscar Sepúlveda, 1; Amador Villablanca, 1; Silverio Llorza, 1; Carlos Orellana, 1; Sergio López, 1; Eduardo Yáñez, 1; Etchaus, 2.—Pastelería: Pedro, 6; Benito González, 5; Cáceres, 2; Gregorio Osorio, 5; Caro, 2; Julio Espinosa, 2; Carlos Campia, 2; Luis Campos, 2; Julio Ferro, 2; Luis Lagos, 1; Carlos Alvarado, 1; Oscar Pizarro, 1; Víctor Gómez, 1; Luis Muñoz, 1; Desilio Cabrera, 1; Juan Cerón, 1; Luis Vergara, 1; Rodríguez, 1; Antino Madariaga, 1; Rodríguez, 1; Julio Salinas, 5; Javier Hernández, 1; y Adolfo Signe, 2.—Total: $ 1,199.50.

Liga de empleados de bodegas vinícolas y licores

Liga de Empleados de Bodegas, 100 pesos: Antonio Lena, 20; Juan Batlle, 20; Juan Fernella, 5; Ramón Golobart, 10; Pedro Sitja, 10.—Suma, 170 pesos.

Dueños de las grúas de las Catedral

Los empresarios que forman la sociedad Dueños de Grúas de Santiago nos han enviado el cheque girado contra la Caja Nacional de Ahorros por la suma de 150 pesos.

Sufragios por las víctimas del terremoto

El próximo Domingo, 9 de los corrientes, a las 10 horas, se rezará una misa en sufragio de las almas de las víctimas que perecieron en el terremoto de la zona central. Dicho acto se efectuará en la capilla del monumento a la Virgen del San Cristóbal y será oficiada por el Rector del Seminario, Monseñor Juan Subercaseaux.

La "Ucoech", distribuirá a las sociedades católicas las tarjetas con precios rebajados para la subida en funicular.

El Consejo Nacional de Mujeres

Cederá la mitad de las entradas de su beneficio anual

El Consejo Nacional de Mujeres celebra todos los años en el mes de diciembre una fiesta a beneficio de las actividades que mantiene, y cuyo local, como se sabe, está en Delicias N.o 2280. Para el efecto, ya había conseguido del International Sporting Club que le cediera las canchas de tennis que esa institución posee en Belavista esquina de Loreto, para verificar allí un te danzant el próximo Domingo 9 del presente, a las 19 h.

Las damas del Consejo han determinado realizar el beneficio no sólo a favor del Hogar, sino especialmente para acudir en auxilio de las numerosas víctimas de la catástrofe de la zona central. Para el objeto, cederán la mitad de sus entradas en esa ocasión

Termas Minerales de Chillán
TEMPORADA 1928-1929
SE ABRIRA EL 15 DE ESTE MES
No necesitan de réclame.
Su lema es: "HECHOS no PALABRAS", SU FAMA es MUNDIAL.
Si desea un folleto descriptivo de ellas pídalo a:
SANTIAGO: Correo Central, Oficina 2, Casilla 182.
O A CHILLAN: Casilla 316.
ANDRES SIVORI. — Concesionario.

Tacna y Arica enviarán $ 30,000

(0.30 horas).—"La Nación".—Las noticias de TACNA, 5.— la catástrofe de Talca han causado honda impresión. Inmediatamente se han iniciado diversas actividades con el objeto de obtener erogaciones para los damnificados.

El Intendente ha trabajado extraordinariamente organizando los pormenores de una gran colecta.

La lista encabezada por él suma ya más de ocho mil pesos en la sola ciudad de Tacna.

La colectividad italiana ha adherido también con magnífico resultado.

Los empleados públicos se desprenderán del 2 por ciento de su sueldo.

En Arica, por iniciativa del Gobernador De la Barra, se exhiben grandes cartelones, en calles y paseos, incitando al público a que sea generoso en la colecta.

Las damas de toda la provincia han ofrecido incondicionalmente su valiosa cooperación.

Todo hace suponer que llegarán a reunirse treinta mil pesos, lo que es extraordinario en vista del abatimiento del comercio regional.—Ricardo Edwards, Corresponsal.

Administración y empleados del Teatro Municipal

...Salmaceda P., $ 20; Italo Ri... 20; José Covadonga, 20; Luis ...o Sillmes, 10; Juan de Dios Gon... 10; Luis Cáceres, 10; Daniel ... 10; Oscar Daum, 10; María ...guez, 10; Melchor del Río, 10; En... Sassi, 10; Luis Trebbi, 10; De... González, 5; Antonio Marti... 5; Luis Barahona, 5; Pedro Mi... 5; Julio Cáceres, 5; Roberto Puc... 5; María Magdalena Morales, 5; María Go... 5; Ana Cerda, 5; José Azócar, 5; ...lio Ricaño, 5; Alfonso Castro, 5; ...o Ramírez, 5; Francisco Hidal... 5; David Acosta, 5; Enrique Ro... 5; Ubertinda Cerda, 5; Luis ...ez, 3; José Bravo, 3; Antonio Ro... 3; Adela Vásquez, 3; Raúl Castro, ...; Manuel Cruzat, 2; Idilio Quiroz, ...; Pedro Vidal, 2; José Molinet, 2; ...; Leseta, 2; y Francisco Henri... 2.—Total: $ 263.

La Asociación de la Juventud Católica Femenina

...A TRES MIL PESOS A TALCA Y CONSTITUCION

...directorio nacional de la A. J. ...ha acordado enviar 500 pesos ...los Centros de Talca y 500 pe... para los de Constitución.

...por una persona, cuyo nombre ha ...silencia, entregó un cheque ...dos mil pesos más, que serán ...dados a las mismas institucio... mencionadas.

Los alumnos del Internado Barros Arana

ENVIAN SU OBOLO

...se efectuó una colecta entre ...alumnos de este plantel educa... y su producto será enviado a ...menores de los Liceos de Talca y ...tución, que será destinado a ...rio y alimentos para los estu... damnificados.

La firma "Mina e Hijos Ltda."

OPERARIOS AYUDAN A LOS DAMNIFICADOS

...fué entregado al Ministro del ...un cheque por la suma de ...40, con que los operarios, em... y patrones de la firma "Car... Mina e hijos Ltda." han desea... contribuir a aliviar la situación ...damnificados en el reciente ...

Don Benito Torrente ofrece su vals triste "Caridad"

...mercado a nuestras oficinas ...conocido compositor musical don ...Torrente, con el objeto de ...a los impresores el vals triste ...dad", compuesto con motivo del ...to de Copiapó, de hace algu... años.

...señor Torrente cede el derecho ...autor a beneficio de los damnifi... de Talca y demás ciudades afec... con la catástrofe del viernes.

La colonia italiana eroga fondos

...se reunieron los presidentes de ...las instituciones italianas de ...chile, convocadas por el presiden... del Club, don Guillermo Gellona; ...acordaron abrir inmediatamente ...ciones en la Colonia y en el ...de cada colectividad, a fin de en... los productos a los damnificados ...terremoto.

...listas se encuentran a disposi... de los italianos residentes en el ...Italiano y en el Club Italiano.

Colonia sirio-palestina

...su sesión de anoche, el Club ...Palestina se ocupó de la ca-

Peluquería de D. Diez (San Antonio 69)

El señor D. Diez ha enviado la suma de 100 pesos para la colecta.

Las provincias envían recursos a los damnificados de la Zona Central

COMITEES DE SOCORROS, FUNCIONES DE BENEFICIO Y EROGACIONES ESTAN ACUMULANDO FONDOS

Al conocerse en provincias las proporciones que asumió la catástrofe del sábado último, en la zona central del país, han comenzado a llevarse a la práctica diversas iniciativas públicas y particulares, con el fin de enviar socorros a las víctimas del terremoto.

Nuestros corresponsales de diversas ciudades del país, nos transmiten algunas noticias acerca de los primeros acuerdos tomados por las autoridades, instituciones sociales, gremios obreros y establecimientos educacionales.

LOS FONDOS DESTINADOS AL HOSPITAL DE TOCOPILLA, SERAN REMESADOS AL SUR

TOCOPILLA, 4. — "La Nación". — El Gobernador-Alcalde, señor Fuenzalida, lanzó una proclama invitando a los habitantes a erogar fondos, para acudir en auxilio de los damnificados con el terremoto.

Desde luego, se remesará el producto líquido de las Fiestas de la Primavera, que asciende a tres mil seiscientos pesos, que ya se había destinado a subsanar las numerosas deficiencias del Hospital.

En esta forma, Tocopilla sacrifica sus habitantes enfermos, prefiriendo ir en ayuda de sus afligidos hermanos sureños, que se debaten en tan inmensa desgracia. — (Oyarzún, Corresponsal).

EN EL TEATRO MUNICIPAL DE LIGUA SE REALIZARA UNA FUNCION DE BENEFICIO

LIGUA, 4. — "La Nación". — De varias partes han surgido iniciativas para reunir fondos, con el objeto de acudir en socorro de las víctimas del terremoto de Talca.

El Alcalde, don Ledesmo Astorga, de acuerdo con el Administrador del Teatro Municipal, preparan una gran función de beneficio, que se verificará en los días de la semana próxima.

En la Escuela Superior de Hombres N.º 1, se ha iniciado una suscripción voluntaria, la que ha despertado verdadero entusiasmo entre profesores, padres de familia y alumnos. — (Galvez, Corresponsal).

LA MAESTRANZA DE SAN BERNARDO CONTRIBUIRA CON MEDIO DIA DE SALARIO

SAN BERNARDO, 4. — El personal a contrata y a jornal, de la Maestranza de San Bernardo, han acordado, por iniciativa propia, ceder medio día de sus salarios, para socorrer a los damnificados de la catástrofe del sur.

Con tal motivo, han elevado una solicitud al Director General de los Ferrocarriles del Estado, señor Blanquier, pidiéndole que sea descontada la cantidad acordada, de las planillas de pago.

Reunidos los fondos, el Comité que se designe hará entrega de ellos al Ministro del Interior.

UN COMITE DE SOCORROS SE FORMO EN TEMUCO

TEMUCO, 4. — "La Nación". — Los pormenores de la catástrofe de Talca han encontrado eco generoso entre la sociedad y el pueblo de esta ciudad.

Surgió la idea, auspiciada por la prensa, de organizar un Comité Central de Socorros, pro-víctimas del terremoto.

En la primera reunión, celebrada por los dirigentes de todas las instituciones sociales, fué designado presidente el Ministro de la Corte de Apelaciones don José Arancibia. —(Espinoza, Corresponsal).

UN COMITE DE SOCORROS PRO-DAMNIFICADOS SE FUNDARA EN VALDIVIA

VALDIVIA, 4. — "La Nación".—Hoy se reunirán las autoridades de la provincia, presididas por el Intendente, con el objeto de designar un Comité de Socorros pro-damnificados de Talca y Constitución.

Esta idea, que venía surgiendo de todos los círculos, ha sido muy bien recibida y se nota mucho entusiasmo para lograr los fines que se proponen los organizadores.— (Barra, Corresponsal).

A los Empleados Públicos

Y PARTICULARES

OTORGA FIANZAS LA COMPAÑIA DE SEGUROS "LA CENTRAL"

para que puedan desempeñar sus cargos. Son aceptadas por todas las oficinas públicas y por las principales instituciones bancarias, comerciales e industriales del país.

AGENTE GENERAL

RAFAEL URREJOLA

SANTIAGO, Morandé 442.— Casilla 2870.— Teléfono 4450

Polit.—X—6393

Los últimos temblores y sus consecuencias en el país

A parte de las informaciones telegráficas y telefónicas remitidas por nuestros enviados especiales en la zona devastada, seguimos recibiendo noticias de los diferentes puntos del territorio sobre el temblor y la forma cómo los ha afectado:

NOTICIAS TELEGRAFICAS Y TELEFONICAS DE ALGUNAS CIUDADES

CURICO

LOS DIARIOS SOLO PUBLICAN SUPLEMENTOS

CURICO, 4.—A causa de los perjuicios sufridos en la imprenta de los diarios "El Comercio" y "La Prensa", estos órganos de publicidad han lanzado hoy sólo suplementos informativos. Sus ediciones corrientes saldrán en ocho días más.—(Figueroa, corresponsal).

LINARES

LONGAVI DEVASTADO

LINARES, 4.—"La Nación". — (Depositado el 2). —El público arrebató hoy los ejemplares de "La Nación". Los suplementeros pidieron hasta 60 centavos por cada número de "La Nación".

El cuartel de la 1.a Compañía de Bomberos quedó en pésimas condiciones. Las bombas están al aire libre, en la Alameda.

Comunican de Longaví que el pueblo quedó totalmente devastada con los efectos del terremoto. Solamente se salvó la casa de don José María Avila. Las demás quedaron inhabitables.

Hoy, a las 17.20 horas, rubo un fuerte temblor. Todo el día ha temblado a cortos intervalos. — (Espinoza).

HA TEMBLADO CADA CINCO MINUTOS

LINARES, 4.—"Nación".— (Depositado el 2).—El temblor fortísimo de anoche, que se sintió poco después de las 24 horas, produjo nuevo e intenso pánico en el público.

Se siguieron temblores de poca intensidad cada cinco minutos, aproximadamente.

Se han producido nuevos derrumbes en edificios que ya tenían gran parte derrumbada. Los tejados están totalmente corridos.

El local ocupado por la fotografía Maturana se derrumbó completamente. Los moradores de la casa se salvaron milagrosamente.

En la Plaza de Armas y demás paseos públicos se han construido casuchas de tablas, como viviendas de emergencia.

Numerosas familias han alojado en sus autos.

En el tren de las 14 horas llegaron varias familias que vienen huyendo de los efectos del terremoto. Además regresaron numerosos linarenses que fueron a Talca con el fin de visitar la ciudad devastada.—(Espinoza).

CAUQUENES

LOS PERJUICIOS EN CAUQUENES

CAUQUENES, 4.—"Nación". — La ciudad ha sufrido grandes perjuicios con el terremoto. Se han calculado las pérdidas en varios millones de pesos.

Numerosas casas están derrumbadas y otras han quedado inhabitables. El Hospital quedó en ruinas. El teatro se derrumbó.

Los edificios de la Cárcel, Colegio de la Inmaculada, Escuela Superior de Hombres y Liceo de Niñas, han sufrido graves perjuicios.

Los edificios de las oficinas municipales necesitan urgentes reparaciones.

Entre las víctimas del fenómeno sísmico, hay un muerto y algunos heridos de mediana gravedad.

Los habitantes de la ciudad siguen durmiendo bajo carpas ubicadas en la Plaza de Armas y otros paseos públicos.

La parte alta de la ciudad ha sido la que más ha sufrido con los efectos del terremoto.

Una parte del cuartel de los Zapadores ha quedado en pésimas condiciones.— (Galvarino Ponce, Alcalde).

PARRAL

ANOCHE LLOVIO TORRENCIALMENTE

El sesenta por ciento de las casas en ruinas

PARRAL, 4.—El temblor destruyó totalmente doce casas, y quince edificios deberán ser urgentemente demolidos. Entre éstos se encuentra la iglesia de San Francisco, construcción nueva de cal y ladrillo.

Anoche llovió aquí torrencialmente por espacio de dos horas. El comercio sufrió graves perjuicios.

En el pueblo el sesenta por ciento de las casas ha sufrido averías de consideración.

Continúa temblando. Los vecinos viven al aire libre y alojan en carpas y barracas de madera en la Alameda y la Plaza.—(Corresponsal).

SAN CARLOS

EL INTENDENTE DECRETO LA SUSPENSION DE LAS CLASES

SAN CARLOS, 4.—En esta ciudad no hay desgracias personales. Cayeron dos edificios y el noventa por ciento de ellos se encuentran agrietados. El Hospital ha quedado en mal estado, haciéndose necesaria su total reparación.

Debido a la irregularidad de los edificios de las escuelas y en vista que ha seguido temblando, el Intendente decretó hoy la suspensión de las clases hasta nuevo aviso.

En estos momentos se confirman las noticias de que en Changaral, ocho leguas al oriente de la ciudad, hay doce casas caídas y muchas en mal estado, sin haber desgracias personales.

Anoche llovió más de dos horas. En las primeras horas de la mañana tembló varias veces.—(Reyes).

JEFES DEL TELEGRAFO EN CURICO

CURICO, 4. — "La Nación".—Han llegado a esta ciudad los jefes superiores del Telégrafo del Estado, que vienen efectuando una visita de inspección a todos los servicios.

He tenido oportunidad de conversar con el Jefe del Departamento de Telégrafos, don Ezequiel González, quien tuvo palabras elogiosas para el personal de su dependencia, que trabaja en Curicó, que ha realizado un trabajo admirable, con los deficientes elementos que cuenta, lo cual revela un alto espíritu de sacrificio.

Llegó también a ésta el señor Oscar García, encargado del reparto de víveres. Mañana seguirá viaje a Santa Cruz. — (Figueroa, Corresponsal).

HUALAÑE, 4. — Durante dos días permaneció interrumpida la línea del ferrocarril de ésta a Curicó, sólo hoy quedó expedita. El telégrafo funciona sólo hasta La Huerta y hay comunicaciones para Curepto, Vichuquén y Licanten. No hay noticias telegráficas para fuera del departamento.

HUALAÑE, 4. — En ésta y La Huerta no hubo desgracias personales, únicamente la edificación sufrió graves perjuicios a causa del terremoto.

HUALAÑE, 4. — Por noticias proporcionadas por un propio llegado de Putú, ha quedado totalmente destruído, habiendo 15 muertos.

HUALAÑE, 4. — La noche del terremoto, me dirigí en auto a Curecto, comprobando que la mayoría de las casas han quedado en ruinas; habiendo hasta la fecha 3 muertos y un herido grave.

HUALAÑE, 4. — Hoy estuve en Licanten, llevando artículos de primera necesidad para los damnificados; éste pueblo quedó totalmente destruído, hay cinco heridos graves y 11 contusos, sin auxilio médico. Ayer, acompañado del practicante don Aquiles Zanni, me dirigí a este mismo pueblo a efectuar las primeras curaciones. Los vivientes pernoctan en las calles.

HUALAÑE, 4. — En mi carácter de Alcalde de la Comuna de Hualañé he solicitado recursos al Gobierno, para atender a Lincantén, allí la gente no ha salvado absolutamente nada.

HUALAÑE, 4. — Reunido en asamblea, el pueblo de Hualañé, nombróse una comisión presidida por el infrascrito para auxiliar a los numerosos damnificados de la Comuna.

HUALAÑE, 4. — Curepto necesita una pronta ayuda del Gobierno, mucha gente ha quedado sin tener en qué cobijarse.—(C. Jiménez, Corresponsal).

IMPRESIONES PERSONALES DEL ALCALDE DE CAUQUENES

CAUQUENES, 4.—"La Nación".—He recorrido la ciudad acompañado del arquitecto de la IV División de Infantería, don Raimundo Henríquez, y mis impresiones personales pueden resumirse así:

El cuartel se encuentra inhabitable; el sesenta por ciento de las casas está afectado en forma visible, y el resto ha sufrido también las consecuencias de los temblores.

En el edificio del Buen Pastor hay grandes derrumbes.

Una de las torres del convento de San Alfonso amenaza serio peligro.

El cuartel necesita reparaciones inmediatas.

El colegio de la Inmaculada se encuentra sériamente afectado, según opinión de los ingenieros Zavala y Del Canto.—Galvarino Ponce, Alcalde".

Ayer no tembló en Talca

TALCA, 4.—"La Nación".—Contrariamente a lo ocurrido en los días anteriores, ayer no se registró en esta ciudad ningún movimiento sísmico apreciable. Esta situación ha traído tranquilidad al pueblo y ha contribuído a calmar los ánimos que se encontraban en una violenta tensión desde la madrugada del 1.o del presente.

El vecindario cree ver en esta circunstancia un buen augurio y se manifiesta más confiado y mejor dispuesto a la tarea de la reconstrucción.—RAUL SLATER, Enviado Especial.

Persistirán las malas condiciones atmosféricas en la región sur

VARIABLE EN LA ZONA CENTRAL

(BOLETIN DEL OBSERVATORIO DEL SALTO, ESPECIAL PARA "LA NACION")

En las últimas 20 horas, la presión atmosférica ha continuado baja en la región sur, existiendo un gradiente barométrico general favorable a los vientos del norte y al mal tiempo en toda la región sur.

Ayer llovió con intermitencias en Chiloé, Llanquihue, Valdivia, Cautín y Traiguén. En Valdivia soplarán fuertes vientos del norte de cerca de mil metros por minuto.

En el resto del país, hasta Coquimbo, la atmósfera se presentó nublada y amenazante, manteniéndose la temperatura moderada.

Las observaciones recibidas del Observatorio de Caracoles, comunican que el tiempo también se ha descompuesto en el interior de la cordillera, presentándose nublado y amenazante, y con un fuerte viento huracanado del norte, de más de 1,200 metros por minuto.

El Observatorio del Montezuma de la Smithsonian Institution, nos comunica por otra parte, que la radiación solar ha experimentado un brusco descenso bajando a 1,926 calorías, lo que representa un descenso de 90 millones de calorías por kilómetro cuadrado de superficie en las últimas 24 horas.

En las próximos 24 horas, el tiempo continuará como sigue:

a). En la zona sur, persistirán las malas condiciones atmosféricas con probabilidades de nublados, vientos y lluvias parciales.

b). En la zona central, el tiempo continuará variable, con nublados parciales y temperatura moderada.

Observatorio de El Salto, a las o h. del 5 de diciembre de 1928.

NOTA.— En estos días aparecerá el Boletín Mensual del Observatorio de El Salto, con un interesante estudio científico sobre el terremoto, con gráficos y mapas explicativos. Pedidos a Casilla 130, Santiago.

El Comité Central de la Cruz Roja se reunió extraordinariamente anoche

EL DOCTOR OSTORNOL HIZO UNA RELACION DE SU VISITA A LA ZONA AFECTADA POR EL TERREMOTO Y DE LAS MEDIDAS QUE SE PIENSA ADOPTAR

Anoche se reunió extraordinariamente el Comité Central de la Cruz Roja Chilena a fin de resolver el programa de trabajos que esta institución desarrollará en su cooperación de socorros a los damnificados.

El Presidente del Comité Central Dr. Ostornol hizo una relación de la visita que practicó a la zona afectada por el terremoto, en especial a Talca, una de las ciudades que más ha sufrido. Da cuenta de que estando ya normalizada la atención sanitaria por parte del Gobierno, los problemas más urgentes que se están atendiendo son los de alimentación y abrigo para los damnificados, especialmente para la gente sin recursos.

De acuerdo con el Intendente y Alcalde de Talca sobre la más práctica colaboración de la Cruz Roja, se convino que esta institución podría tomar a su cargo la construcción de uno o varios grandes galpones para albergar a las personas que han quedado sin hogar, designándose la población Oriente como uno de los sitios en donde se podrían levantar esas construcciones. Esas mismas autoridades se encargarón de enviar al Comité Central los planos y presupuestos de la obra, a fin de que este organismo atienda con sus propios fondos la realización de este proyecto que es de urgente necesidad en estas circunstancias ya que hay tanta gente sin techo donde guarecerse y las lluvias han venido a agravar la situación, temiéndose, por consiguiente, que se produzcan epidemias.

Tan pronto lleguen los informes que se esperan, se procederá a llevarlos a la práctica.

También se acordó enviar una circular a las Cruz Roja del país para que inicien en cada ciudad una recolección de ropas y géneros entre el comercio y vecinos a fin de enviarlos a los damnificados de las ciudades devastadas.

En todo caso, la Cruz Roja estará atenta para extender su acción de socorros, dentro de sus medios, encargando a las Cruz Rojas locales para la atención de estos servicios o enviando directamente delegaciones especiales.

Otro de los medios que se piensa poner en práctica para servir mejor a los necesitados, será el de buscar hogares que, mediante una remuneración equitativa, quieran tomar a su cargo la alimentación y albergue de niños y mujeres que hayan quedado sin recursos alguno; esta ayuda sería por un tiempo prudencial, mientras se normaliza la situación de esas personas.

El Comité Central continuará dedicándose preferentemente a la forma más práctica y efectiva de acudir en socorro de los damnificados.

Para atender las reparaciones urgentes del terremoto

EL MINISTERIO DE JUSTICIA CONSULTARA FONDOS

A fin de atender a las obras de reparaciones urgentes que deben ejecutarse como consecuencia del terremoto reciente, se ha hecho necesario traspasar fondos a un ítem de reparaciones e imprevistos del presupuesto de Justicia.

Con este objeto el Ministerio ha pedido a la Contraloría General de la República la autorización correspondiente para suplementar dichos ítem en 70 y 30 mil pesos respectivamente.

Un fuerte temblor en Freirina

FREIRINA, 4.—Hoy, a las 15 horas, se dejó sentir en esta ciudad un fuerte temblor que causó pánico en la población. No hubo desgracias personales. — (Fuente), Corresponsal.

Condolencias que motiva la catástrofe

...RECIBIDAS POR EL GOBIERNO, EL CONGRESO, ETC.— LA CONDOLENCIA DE LA CAMARA DE DIPUTADOS DEL PERU

...ante el día de ayer nuestro Go... ha recibido numerosas y sen... condolencias, que le han sido ...tadas por jefes de naciones ...y por destacadas personali... que conocen nuestro país.

CONDOLENCIA DEL GOBIERNO ESPAÑOL

...objeto de los más elogiosos comen... ha sido la comunicación reci... en nuestra Cancillería por par... jefe del Gobierno español, se... Miguel Primo de Rivera. En el ...mencionado el Marqués de Es... expresa los generosos deseos del ...rno de S. M. Alfonso XIII pa... contribuir en una forma eficaz y ...iva a la reconstrucción de la ...devastada.

...lado en las esferas del Gobierno ...en nuestros círculos diploma... y parlamentarios, como asimis... en el público en general, ha sido ...mente comentado este gesto de ...madre Patria, que revela una vez ...sus deseos de cooperar en forma ...ia y cordialísima a las nece... de los países ibero-americanos.

...podríamos dejar pasar inadver... estos justos comentarios que se ...en estos momentos como una ...del reconocimiento con que ...Gobierno y el pueblo de Chi... han recibido tan delicada muestra ...fraternidad.

LA CAMARA DE DIPUTADOS DEL PERU

...Presidente señor Presidente de ...Cámara de Diputados. — Santiago. ...nombre de la Cámara Nacional ...Diputados del Perú y cumpliendo ...mandato que, para el efecto acaba ...aprobar por unanimidad en la sesión de hoy, tengo el honor de expresar a V. E. el profundo sentimiento de pesar que ha producido la noticia del reciente terremoto de Talca, cuyas dolorosas proyecciones han conmovido el espíritu público.

Expreso a V. E. mi más distinguida consideración. — C. Manchego Muñoz, Presidente de la Cámara Nacional de Diputados".

CONTESTACION

El Presidente de la Cámara chilena contestó en la siguiente forma:

"La Cámara de Diputados de Chile agradece sinceramente el mensaje de pesar de la Cámara Nacional de Diputados de la República hermana, con motivo de la desgracia que nos aflige por el terremoto que ha afectado la zona central del país.

Al interpretar los sentimientos de gratitud de mis colegas, ruego a V. E. quiera expresar a esa Honorable Corporación, que dignamente preside, el reconocimiento por la fraternal actitud de vuestra Cámara Nacional de Diputados.

Envío a V. E. las expresiones de mi atenta consideración. — J. Francisco Urrejola, Presidente. — Julio Echaurren Orrego, Pro-Secretario".

COMUNICACIONES DE ALTAS PERSONALIDADES

Asimismo, se han recibido en este Departamento de Estado, las siguientes condolencias con motivo del siniestro ocurrido el 1.o del mes en curso:

Don Tulio M. Cestero, Ministro de la República Dominicana; don Hernán Dates, de Buenos Aires; don Ernesto Hunt, de Buenos Aires; don José Leiva, de New Orleans; Rothschild, de Londres; don Hernando Siles, Presidente de Bolivia; don Augusto Leguía, Presidente del Perú.

DELEGACION ECUATORIANA

Entre las personas que han concurrido al Ministerio de Relaciones para significar al Gobierno las expresiones de su sentimiento por la catástrofe ocurrida en la zona central del país, hay que señalar, especialmente, una delegación de la colonia ecuatoriana residente en Santiago, compuesta de los señores Rafael Yépez y Pedro Manuel Sáa Jaramillo, que pasaron a manifestar al Canciller las condolencias de dicha colectividad.

De don Lauro Curletti a don Rogelio Ugarte

El senador peruano don Lauro Curletti, Presidente de la Comisión de Relaciones Exteriores, ha enviado el siguiente telegrama al diputado don Rogelio Ugarte:

"Profundamente apenado desgracia aflige Chile. Saludos.—Lauro Curletti".

Don Rogelio Ugarte ha contestado este telegrama en los siguientes términos:

"Senador Lauro Curletti.—Lima. —Consuela y alienta ver en los momentos de nuestra desgracia, el pueblo peruano nos acompaña como hermano. Tal es el significado de su telegrama, al cual respondo con un sentido agradecimiento. Saludos. — Rogelio Ugarte".

Comunicaciones cambiadas entre la Cruz Roja Chilena e instituciones extranjeras

CON MOTIVO DE LA CATASTROFE SISMICA DEL PAIS

...entre el Comité Central de la ...Roja Chilena y las instituciones ...se indican, se han cambiado ...guientes comunicaciones ca...ficas:

...Roja Chilena. — Santiago.— ...nos con profundo pesar ...noticia gran desgracia. ...necesaria nuestra ayuda? .— ...Roja Americana."

...Roja Americana.—Washing... — Profundamente reconocidos ...mientos solidaridad y ayuda en ...tástrofe. — Cruz Roja Chilena, ...Ostornol, Cruz Roja Chi... Santiago. — Solidarios con ...dolor, catástrofe Talca, ofrecemos a vuestras órdenes para todo lo que sea necesario. — Garino, presidente Cruz Roja Argentina.

Cruz Roja Argentina. — Buenos Aires. — Cruz Roja Chilena agradece profundamente condolencia ofrecimiento generoso Cruz Roja Argentina, en desgracia nacional.— Ostornol, presidente Cruz Roja Chilena.

Cruz Roja Chilena. — Santiago.— Consternados magnitud catástrofe sentimos como propio inmenso dolor, ofreciendo auxilio fraternal. — Cruz Roja Española.

Cruz Roja Española. — Madrid.— Sinceramente agradecidos ofrecimiento y condolencia fraternales. —Cruz Chilena.

Cruz Roja Chilena. — Santiago.— Consternados angustiosas noticias terrible terremoto, enviamos Cruz Roja Chilena testimonio sincero pesar, ofreciendo caso estimen necesario llamamiento internacional socorro víctimas. Agradeceríamos inmediato envío detalles extensión catástrofe. — Comité Internacional Cruz Roja y Liga de Sociedades de la Cruz Roja.

Liga de Sociedades Cruz Roja.— París. — Gracias generoso ofrecimiento. Consecuencias desastre enormes, serán afrontadas Gobierno y país entero. — Cruz Roja Chilena.

Del Rotary Club de Lima

El Rotary Club de Santiago ha recibido el siguiente cablegrama, de su congénere de Lima:

"Rotary Club Santiago.—Rotarios de Lima desean expresar, por su conducto, a los rotarios chilenos, su pesar y condolencia por el terremoto de Talca.—Carvajal, Secretario".

En Sombrerería y Corbatería

GRANDES OFERTAS A PRECIOS REBAJADOS

VISITE ESTOS DEPARTAMENTOS EN DONDE ENCONTRARA MUCHISIMAS OCASIONES

JOCKEY de casimir inglés, forma práctica y colores de novedad, $ 3.90

CASCOS y gorras especiales para Polo, de la mejor fabricación inglesa, a $ 29.50

JUCALONES de fabricación francesa, colores gris y kaki, especial para el sol, a $ 21.50

SOMBREROS de casimir inglés, práctico, para viaje, sport, etc. $ 11.90

CALAÑES Spring, artículo fabricado especialmente para nuestra Casa, forma y colores de rigurosa moda, a

$21.50

TIRANTES de algodón, calidad fina, desde $ 2.50

BASTONES importados, tipo malacca, desde $ 4.90

BOQUILLAS para fumar, desde $ 0.10

CORTAPLUMAS de bolsillo, para caballeros, tamaño chico, desde $ 3.90

ELEGANTE canotier de paja rustic, marca Gath y Chaves, $ 8.90

Vea la vidriera especial en que se exhibe diariamente una "Oportunidad del día" que es un verdadero regalo

LA DE HOY ES:

CAMISAS blancas de piqué, con pechera y puños dobles, a $ 8.90

LIGAS elásticas de pura seda, para caballeros, a $ 2.50

CORBATA Colmarín de seda fantasía, gustos de última moda, desde $ 3.90

Gath & Chaves

Con la ayuda del Gobierno tiende a restablecerse la normalidad en la zona devastada

LOS TELEGRAMAS DEL PRESIDENTE DE LA REPUBLICA QUE ANUNCIARON LA PRIMERA MEDIDA DE AUXILIO EFECTIVO PRODUJERON UNA SENSACION DE ALIVIO Y OPTIMISMO. — VARIOS ESTABLECIMIENTOS COMERCIALES SE PREPARAN PARA REINICIAR SUS LABORES. — SE NOTA MAYOR ACTIVIDAD EN LAS CALLES Y SITIOS PUBLICOS

TALCA, 4.—"Nación".— No obstante la sensación de desolación que da la ciudad, vuelve a sus habitantes el espíritu optimista y dinámico que los ha caracterizado. Viene a reconfortar este horizonte hacia una vida nueva de reconstrucción, el amplio movimiento de cooperación que se ha exteriorizado a través del país.

La gente se demuestra ya reconfortada y actúa como en los días de la vida normal de la ciudad.

OCHENTA MIL PESOS

El Intendente de la provincia, señor Gonzalo Robles, ha recibido la suma de $ 80.000 enviada por el Gobierno.

DON ISMAEL TOCORNAL

Según informaciones obtenidas de fuente autorizada, mañana llegará don Ismael Tocornal. Traerá cien mil pesos donados por el Banco Central, y una partida de 50 mil pesos enviada por el Gobierno.

La remesa del Gobierno será invertida en la siguiente forma:

Cuarenta mil pesos para los damnificados de escasos recursos y diez mil pesos para el Hospital sanitario.

SE RENUEVAN ALGUNAS ACTIVIDADES

TALCA, 4.—"La Nación".— Varios establecimientos fabriles se preparan para reiniciar las faenas en la próxima semana.

Hoy día se nota alguna actividad en las calles y en otros sitios.

La calma está enteramente restablecida.

Algunos comerciantes han abierto sus negocios para atender la venta de artículos de primera necesidad.—(Arcaya, Enviado Especial).

SENSACION DE ALIVIO Y OPTIMISMO

TALCA, 4.—"Nación".—Los telegramas del Presidente de la República y las determinaciones que ha adoptado el Gobierno, han producido una profunda sensación de alivio y optimismo en toda la ciudad.

Se comentan, con los rostros alegres y con una visible reacción de fe, las informaciones dadas por la prensa, acerca de los telegramas y las medidas en referencias. —(Slater, Enviado Especial).

LOS PRIMEROS RECURSOS

El Gobierno ha puesto a disposición del Intendente, señor Robles, la suma de treinta mil pesos en dinero para los primeros auxilios. Con este dinero se procederá a construir barracas y galpones provisorios, en qué guarecer a los damnificados heridos, y a aquellos de recursos más modestos.

Hoy partirá un tren especial a Santiago, llevando cerca de doscientos heridos graves.

REUNION DE LOS PARLAMENTARIOS TALQUINOS

Los Senadores y Diputados de la provincia de Talca, se reunirán hoy para cambiar ideas y proponer en las próximas sesiones del Congreso un plan completo de reconstrucciones. — **Slater**, enviado especial.

COMO ALIVIA LA CRUZ ROJA

TALCA, 4.—"La Nación".—El numeroso grupo de damas de la Cruz Roja Chilena, ha iniciado su obra altruista en la ciudad.

Pasan por las calles atendiendo a los enfermos, y ponen una nota simpática con su iniciativa.

Todos los damnificados del pueblo han sabido comprender y agradecer el sacrificio de las señoras de la Cruz Roja que, abandonando las comodidades de sus hogares de Santiago, han venido a ésta con el noble fin de prestar socorros a los que hirió la catástrofe. — **Slater**, Enviado Especial.

TALCA, 4.—"La Nación".—La comisión de arquitectos ha iniciado con toda actividad, el reconocimiento del estado de los edificios de la ciudad devastada.

Ha ideado un sistema especial de señalación que consisten en una combinación de letras mayúsculas, números y signos expuestos con claridad para el conocimiento de la población, en lugares visibles.

Así, la inmediata demolición de un edificio que ofrece peligro, se marcará con una cruz: la demolición en la techumbre se marcará con las letras D. T.; los daños en la parte superior de las fachadas o techumbres se señalará con las letras D. y con el número 5; el daño general se marcará con la letra D. y una cruz.

Casi todas las casas revisadas hasta ahora necesitan ser demolidas.—(Arcaya, Enviado Especial).

NUEVAS MARCAS DE DEMOLICION

TALCA, 4.—"La Nación".—En diferentes puntos de la ciudad la comisión de arquitectos se ha encontrado con edificios que constituyen un peligro para la seguridad de los edificios vecinos.

Estos serán marcados con el paréntesis "D. con A.", que significa demolición para la seguridad de la parte contigua.—(Slater, Enviado Especial).

SERAN DEMOLIDOS EL HOSPITAL Y EL REGIMIENTO CHORRILLOS

TALCA, 4.—"La Nación".—Las primeras cruces indicadas por los arquitectos en los trabajos de reconocimiento, han correspondido a los edificios del Hospital y al del Regimiento Chorrillos, que serán demolidos.—(Slater, Enviado Especial).

VAGOS PARA LA DEMOLICION

TALCA, 4.—"La Nación".— Las fuerzas armadas que vigilan el orden de la ciudad, han detenido en el día de hoy 30 vagos, que serán puestos a disposición de la comisión de arquitectos, para los trabajos de demolición de edificios.—Slater, Enviado Especial).

SE ELOGIA LA ACTITUD DE LOS MEDICOS

Es digna de elogios la labor de los médicos de la Asistencia Pública y Hospital, doctores Torres y Araos. A cada instante se presentan casos gravísimos.

Manuel González, herido, que presentaba la fractura de la pierna derecha, deliraba con la anestecia diciendo: "ya voy, ya voy, espere madre", mientras el doctor Araos procedía a la operación.—**Lira**, Enviado Especial.

EL ALCALDE REPARTIO PAN EN EL HOSPICIO

Fué un momento emocionante el reparto de pan hecho por el Alcalde señor Andrés Vaccaro, en el Hospital, Hospicio, la Casa de Huérfanos y en el Buen Pastor. Todos los beneficiados agradecieron conmovidos esta actitud.

SUERO ANTIPIOGENO

El señor Atilio Mazzone regaló una gran cantidad de suero antipiógeno y mil pesos en dinero.

El suero será distribuido entre las personas que alojan en la Alameda.

OTRA VICTIMA

Al número de muertos ya comprobado hay que agregar la de un conocido periodista en Talca. La noche del terremoto quedó aplastado por un tabique. Al día siguiente murió de la impresión que le produjo el accidente.

TRES PIERNAS Y DOS MANOS

Removiendo los escombros fueron encontrados dos manos y tres piernas. Los cadáveres no han sido encontrados hasta ahora.

"LA NACION" ES ARREBATADA POR EL PUBLICO

Se han repetido en forma más violenta los incidentes en torno a la venta de los ejemplares de "La Nación". Han tenido que intervenir los carabineros.

El agente de "La Nación" me ha informado que aumentará el pedido de ejemplares del diario, pues el número que llega actualmente se concluye momentos después de recibido.—(Arcaya, Enviado Especial).

DOS ESTUDIANTES DE CUREPTO, GRAVES

TALCA, 4.—"La Nación".—María Castro, de 17 años, y Filomena Valenzuela, de 16 años, ambas originarias de Curepto, se encontraban de pensionistas como estudiantes en Talca y residían en calle 1 Sur N.o 1479. Se encuentran hospitalizadas en la Asistencia Pública, pues presentan heridas graves. María y Filomena se encontraron a completa intemperie, lo que ha agravado su estado.—(Arcaya, Enviado Especial).

SOBRE EL NUMERO EXACTO DE VICTIMAS

TALCA, 4.—"Nación). —El Intendente me ha informado oficialmente que carece de veracidad toda noticia que tenga relación con el número de muertos y heridos.

Aun no puede precisarse el número exacto de víctimas. Calcula el señor Robles que el número aproximado de muertos alcanza a 150 y el de heridos a 500.

En Constitución hay hasta el momento 88 muertos y 300 heridos.

Hoy enviará el Intendente la nómina exacta de muertos y heridos. —(Slater, Enviado Especial).

UN TELEGRAMA DEL INTENDENTE DE CONCEPCION

TALCA, 4.—"Nación".—En un telegrama del general Figueroa al Intendente de Talca, se informa que la provincia de Concepción trabaja activamente, en orden a enviar elementos para los damnificados de Talca. Agrega que Concepción ha enviado víveres y otros elementos para los damnificados de Constitución y que en el acorazado "Prat", pueden albergarse hasta veinte niños de corta edad, y en la Escuela Presidente Ibáñez hasta veinte niños mayores de catorce años. El Hospital de niños de Concepción está en condiciones para recibir hasta 20 niños accidentados. Finalmente se informa que se puede disponer inmediatamente de estos ofrecimientos.—(Slater, Enviado Especial).

LOS DAMNIFICADOS SE RESISTEN A ABANDONAR LAS CARPAS

TALCA, 4.— "Nación". — La gente se resiste a abandonar las carpas y casuchas que ha improvisado en la Plaza de Armas, Alameda y demás paseos públicos, y trasladarse a las habitaciones de emergencia que se pretende establecer en las afueras de la ciudad, cerca de la Estación, en los carros bodegas enviados por el Gobierno. Como he informado, los carros enviados con dicho objeto son sesenta.

Ante la resistencia general de los damnificados el Intendente señor Robles ha solicitado al Ministro del Interior se construya un desvío de la línea ferroviaria, por dentro de la Alameda y se distribuyan en esta forma los 60 carros a lo largo de dicho paseo, a fin de que puedan ser ocupados por las personas que duermen en carpas en los paseos públicos y otros puntos de la ciudad.—(Slater, Enviado Especial).

EL ALCALDE DE TALCA, HACE INTERESANTES DECLARACIONES

TALCA, 4.—"La Nación":

En una entrevista concedida por el Alcalde de Talca, don Andrés Vaccaro, me ha manifestado que es primordial la demolición completa de todas las ruinas, para proceder a una sólida reconstrucción.

Los fondos prometidos por el Gobierno, en este sentido, han provocado un júbilo extraordinario entre la mayoría de los propietarios que no tienen medios cómo proceder a la reconstrucción de sus edificios.

En cuanto a los propietarios, con predios superiores a un valor de cien mil pesos, se encuentran muy afectados, porque quedarán excluidos de la ayuda gubernativa y no cuentan con recursos necesarios para esas obras.

El señor Vaccaro teme que se produzca una falta de brazos en las futuras obras que se emprendan, por el éxodo de obreros y gente de trabajo, que ahora se verifica paulatinamente y que, con motivo de las demoliciones, se acentuará aún más.

Cree el Alcalde que una medida práctica y salvadora sería la exensión de contribuciones fiscales por dos años y una declaración urgente de moratoria. Esto lo solicitaría él, a nombre de los habitantes damnificados

Me agregó que se han tomado las medidas necesarias a fin de que no escasean los víveres. Hasta este momento el pueblo se alimenta en regulares condiciones.

La pobreza absoluta de un enorme número de gente ha obligado a la Municipalidad a instalar una Olla del Pobre. La Cruz Roja de Santiago está instalando otra en el barrio Oriente, con alimentos traídos de la capital.

El Alcalde, señor Vaccaro, manifiesta que ha dado instrucción especial a los inspectores municipales para que recorran los negocios y panaderías, con el objeto de evitar los abusos en el precio de la alimentación. Han ocurrido algunas irregularidades de los comerciantes, pero los carabineros las han sancionado. Se ha puesto una dotación de fuerza, bajo las órdenes del Administrador del Mercado. — **Slater**, enviado especial.

COMENZARON LAS DEMOLICIONES EN TALCA

TALCA, 4.—"La Nación".—La ciudad se halla envuelta en nubes de tierra y polvo, con motivo de la demolición total que se efectúa en los edificios.

En un mes más, tal vez, las casas de la ciudad hayan desaparecido.

Se presume que todavía existen más muertos.

RECONSTRUCCION TOTAL DE CONSTITUCION

TALCA, 4.—"La Nación".—Por las informaciones recibidas de Constitución, se ha podido establecer que ese puerto fué el foco principal del cataclismo ocurrido el sábado último.

Contribuyó a aumentar su intensidad, el mal estado de los edificios y su antigua construcción.

Una visita detenida a las ruinas permite asegurar que Constitución deberá ser reconstruida totalmente.

DETENCION DE VAGOS EN TALCA

TALCA, 4.—"La Nación".—Los carabineros han recibido órdenes de tomar presos a todos los vagos que pululan por la ciudad y que no pueden comprobar su domicilio.

Hoy detuvieron a 30.

Esta medida ha sido bien recibida por el vecindario.— **Slater**, Enviado Especial.

ESCENAS EMOCIONANTES OCASIONO EL TRASLADO DE LOS HERIDOS

TALCA, 4.—"La Nación".—La labor de embarque de los heridos que serán llevados a Santiago en el tren sanitario, comenzó en las primeras horas de hoy y ha continuado hasta este momento, 20 horas.

Los camiones y las ambulancias cruzan rápidos por entre las ruinas de la ciudad, con las insignias de los servicios sanitarios y de la Cruz Roja.

El doctor Aroa ha dirigido personalmente el traslado a la Estación de los heridos, secundado por los cirujanos militares, damas de la Cruz Roja y enfermeros de los Ferrocarriles.

Los heridos se manifiestan tranquilos.

Las familias de las víctimas han invadido el recinto de la Estación a fin de despedirlas. Se han desarrollado escenas de dolor difíciles de describir.

Las numerosas camillas llevadas por gente de tropa, se han abierto paso entre la muchedumbre, que contempla visiblemente emocionada el paso de los heridos.

En el coche a cargo del doctor Aroa viajarán los heridos más graves, a fin de ser operados en el trayecto, según la gravedad del caso.

La Cruz Roja regresará en el tren sanitario a cargo de los heridos.—**Fontecilla**, Enviado Especial.

Lo que ví en Talca

Llegamos a Talca casi al amanecer. La ciudad está envuelta en las sombras y en un silencio trágico. Nos hemos quedado en nuestro coche, dormitando, esperando que la luz del día nos muestre la ciudad sacrificada. Luego comienza a clarear, con una luz lechosa, gris, y junto con el amanecer llega una lluvia densa y fina. Las tiendas de lona se agitan con el viento y pasan corriendo, formas humanas vagas, indecisas, que parecen emerger del fondo de la noche con el escalofrío del miedo. Pasan unas mujeres arrebujadas, con una luz buscando algo. Un niño se ha puesto ha llorar destempladamente. Uno no sabe si esto es un sueño o si es en realidad un trozo de vida.

Luego comienza a clarear más. La lluvia se hace casi imperceptible. Deja de llover. Echamos a andar nuestra casa ambulante y vamos viendo poco a poco la ciudad. Desolación, tristeza, cierto hálito de calamidad bíblica. Siempre el amanecer es alegre; pero éste es tétrico, angustiante. Hay casas caídas, hay casas destrozadas. Unas se han inclinado como haciendo una reverencia, otras se han echado hacia atrás. Uno puede mirar hacia adentro; por los trozos derrumbados, por las grietas anchas, se ven los interiores íntimos. Esta es una autopsia feroz.

Sigue aclarando. Es ya de día y comienza el circular un poco aturdido de la vida. Gente que reune muebles, que escarba sobre los derrumbes. Otros van con el gaván levantado, envueltos en chalinas. Ya se les ve el rostro con ojeras, el desaliño, la barba descuidada.

Pero a medida que avanza el día, la realidad toma más consistencia. Se advierten los perfiles y los detalles. La ruina parece más ruina; pero la vida humana se anima, se hace más densa, más entera. Se maravilla uno ante este profundo afán de sobrevivir, de volver a la normalidad, de restablecerse sobre los quicios habituales. La sociedad se defiende. El impulso de la vida es perdurar.

Ya no le va interesando tanto a uno lo que queda tendido en el suelo, sino lo que se levanta. Lo que interesa es la actitud de este pueblo en su martirio. Talca responde con su espíritu histórico, con su nobleza tradicional, al llamado de la vida. Dos días después de la catástrofe se organiza, exalta sus bríos e intenta los primeros impulsos de la restauración. Los hoteles han comenzado a funcionar. El mercado está como en sus días normales. Hay venta de frutas, de legumbres, de carnes. La gente va y viene por todas partes, haciendo algo, luchando, olvidándose de que es nada ante las fuerzas ciegas y fatales del destino.

—Estamos aturdidos—me dice el Director de "La Mañana", don Vicente Ignacio Rojas, uno de los hombres más respetables de Talca—pero la ciudad tiene que rehacerse. Lo que haya que hacer, se hará. Aquí estamos todos para luchar, para salir adelante.

En la Plaza de Armas se ha concentrado la actividad. Se dan órdenes, se discute, se proyectan trabajos. Ha salido el sol. Es como esa sonrisa triste que viene después del dolor. Se anuncia que para la noche habrá luz en el centro de la ciudad; que el servicio de agua potable ha quedado restablecido. El doctor Torres Boonen expresa que los heridos, casi en su totalidad, salvarán.

Seguimos andando por las calles. Grupos de soldados limpian las calzadas; otros derrumban los muros amenazantes. En una barraca se siente el chirrido de una sierra. A las 12 se siente el silbido de la sirena de la Fábrica de Fósforos. Hay un intento de vida ordinaria. Algo así como el despertar de una operación quirúrgica.

La ciudad desmoronada, ya no va impresionando tanto como este furioso afán de la vida, este profundo y radical impulso del instinto para sobrevivir, para sobreponerse. Parece que todo el mundo se dice: "Esta ciudad ya no sirve; pero vivamos, hagamos una ciudad nueva".

Uno acaba por sentirse orgulloso de esta ciudad varonil que doma su dolor y se empina sobre su propia desgracia.

Esto fué lo que vi flotar sobre las ruinas de Talca.—**ANIBAL JARA.**

El Quizapú ¿ha influido en el terremoto?

El volcán Quizapú, situado entre el Descabezado Grande y el Cerro Azul frente a Talca, cuya acción puede haber influído en el terremoto de la Zona Central

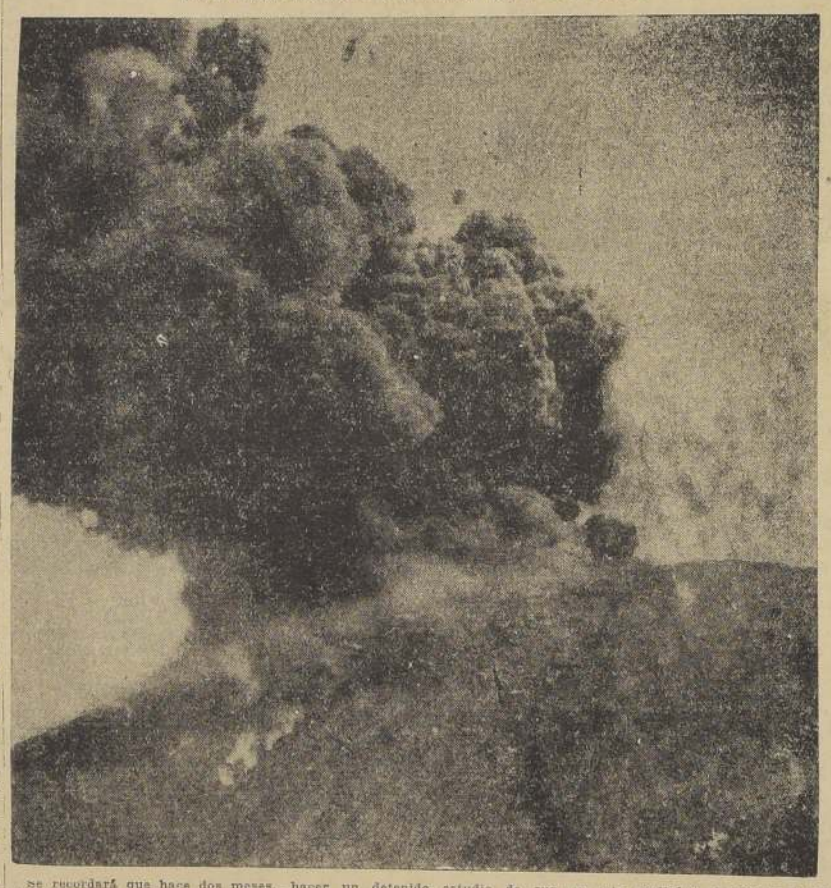

Se recordará que hace dos meses, "La Nación" se preocupó de este volcán por el crecimiento intensivo de su cráter, que ha ido aumentando año por año, desde 1847.

En esa oportunidad, "La Nación", cooperó decididamente a una excursión científica hecha al Volcán por la "Andes Film", que sirvió para hacer un detenido estudio de sus características.

Posteriormente, las actividades del Volcán dieron márgen para realizar algunos estudios científicos. Por otra parte, el biólogo francés, señor Pablo Pacottet, que se encuentra desde hace algunos años en nuestro país, dió una conferencia hace poco en esta capital y se refirió al Quizapú de un modo especial.

El reciente fenómeno sísmico que ha convulsionado la ciudad de Talca y sus alrededores, pone de actualidad este volcán, y más de un hombre de ciencia ha insinuado ya, su posible influencia en el cataclismo.

Hoy llegará a Santiago un tren sanitario con heridos de Talca

En las primeras horas de la mañana de hoy llegará a esta capital el tren sanitario que partió anoche a las 22.30 horas desde Talca, con los heridos, víctimas del terremoto del sábado.

A cargo de este tren vienen el teniente coronel, cirujano del Ejército, D. Manuel Torres Boonen y el doctor Araos, además de algunos enfermeros y damas de la Cruz Roja.

La movilización de los heridos desde la Estación Alameda a los hospitales de la ciudad, estará a cargo de la Asistencia Pública.

Con este objeto, el Director doctor don Luis Aguilar y el Sub-Director Dr. Ibarra Loring, secundados por el doctor de Amesti y demás personal de la Asistencia se reunirán en la Estación Central y tendrán a su cargo la distribución de los enfermos.

En este servicio serán ocupadas catorce ambulancias de la Asistencia Pública, y 4 de los Carabineros de la capital.

Los heridos serán hospitalizados en los distintos establecimientos de la capital, con la siguiente distribución:

Mujeres

Hospital del Salvador, 35 camas; Hospital San Borja, 20 camas; San Vicente, 40 camas; Hospital San José, 5 camas; Asistencia Pública, Casa Central, 21 camas y Asistencia Pública, Posta 2, 2 camas.

Hombres

Hospital del Salvador, 51 camas; Hospital San Juan de Dios, 45 camas; Hospital San Vicente, 60 camas; Hospital San José, 12 camas; Asistencia Pública, Casa Central, 11 camas; Asistencia Pública, Posta 2, 4 camas.

Además hay: 3 camas de Pensionado en la Casa Central; 3 camas de Pensionado en la Posta 2; 3 camillas de campaña en la Posta 2; 7 camillas de campaña en la Casa Central.

Por su parte, nuestro Enviado Especial en Talca nos comunicó anoche por teléfono lo siguiente:

TALCA.—"La Nación". — El tren sanitario partió de ésta anoche a cargo de los doctores, Torres Boonen y Araos.

En el tren van ciento dos heridos. Viaja también la delegación de la Cruz Roja de las Mujeres de Chile, habiendo quedado aquí cuatro de sus socias.

El convoy se detendrá en todas aquellas estaciones donde hay heridos en espera de su pasada. Se calcula que llegará a ésa a las 7 horas de mañana.

En esta ciudad han quedado ciento cincuenta heridos menos graves. —**Raúl Slater**, Enviado Especial".

EL INTENDENTE DESPIDIO EL TREN SANITARIO

TALCA, 4.—(A las 23.30 horas.)—El tren sanitario se encuentra listo para partir de la estación. La conducción de los heridos hasta la Estación se hizo en forma regular. En el tren viaja Teresa Neira que contrajo matrimonio en estado grave.

En estos instantes el Intendente señor Robles, despide el tren acompañado del general Otero y de su ayudante.

Llegaremos a las siete de la mañana.— (**Fontecilla**, Enviado Especial).

A LAS 23.40 PARTIO EL TREN SANITARIO

TALCA, 4.—Especial "La Nación —(A las 23.40 horas). — En estos instantes partimos hacia Santiago en el tren sanitario, con parte de los heridos de esta ciudad.

En el camino iremos tomando los heridos que esperan la pasada para ser llevados a la capital.—(**Ignacio Fontecilla**, Enviado Especial).

Ultima Hora

ES SATISFACTORIO EL ESTADO DE LOS HERIDOS

TALCA, 5.—Los heridos más graves serán conducidos a la Asistencia Pública, y el resto a los hospitales. Se estima en general que el estado de los heridos es satisfactorio.—(Fontecilla, Enviado Especial).

SE PREPARAN LOS PLANOS PARA LA RECONSTRUCCION

TALCA, 5.—Se verificó una reunión a la que asistieron el general Otero, el Intendente de la Provincia, señor Robles; los médicos del servicio sanitario, y el arquitecto jefe del Ministerio de Fomento, don Hermógenes del Canto, para tratar de formar una pauta rápida para la reconstrucción de las habitaciones y confección de los planos correspondientes a esos trabajos que deberán iniciarse en breve.

TALCA, 5.—"La Nación". — Varios niños fueron extraídos de los escombros en estado agónico por el teniente de carabineros señor Rojas, ayudante Intendente y comandante Cortés Monroy. Estos fueron remitidos a la Asistencia Pública.

A las 11 horas el general Otero mantuvo conversación con el Ministro de Guerra general Blanche, sobre el traslado de los heridos a la capital.

Aún no han sido enterrados todos los cadáveres a causa de la escasez de sepulturas en el Cementerio.

El Alcalde visita el barrio poniente

INVITACION A LOS PERIODISTAS

Don Enrique Balmaceda, a pesar del intenso trabajo que le significa la organización de la colecta del viernes próximo, ha continuado sus visitas a distintos barrios de la ciudad, para imponerse de sus necesidades.

EN EL BARRIO PONIENTE

El señor Alcalde recorrió detenidamente ayer el sector poniente de la ciudad y encontró varios puentes en mal estado, entre otros los que hay en Villasana con Mapocho, Lourdes entre Andes y Vargas, Miranda frente al N.o 1041 y Capitán Orella al llegar a Delicias.

Dió las órdenes del caso para su inmediata reparación.

ALMUERZO

El señor Balmaceda ha invitado a almorzar hoy, en el Club de la Unión a los redactores de los diarios de Santiago, que tienen a su cargo las informaciones de la Municipalidad.

Don Enrique Bermúdez llegó anoche

Por el expreso de anoche de Valparaíso llegó a esta capital el Embajador de Chile en Argentina, don Enrique Bermúdez, quien fué recibido por un grupo numeroso de sus amigos y por su familia.

Las adulteraciones en las partidas de nacimiento

EN ALMENDRAL

Por un error apareció ayer en nuestra sección policial un denuncio sobre un delito que se dice cometido por el Oficial Civil de Almendral.

En realidad lo que ha habido es que el citado funcionario señor don Aristides Angulo denunció los delitos relacionados con adulteraciones y postergaciones en las partidas de nacimientos cometidos en su oficina y cuyo autor se ignora hasta el presente.

S. E. VISITARA NUEVAMENTE TALCA

TALCA, 4.—"La Nación".—En los círculos bien informados se dice que el Presidente de la República vendrá a Talca al iniciarse la visita del Presidente electo con el fin de imponerse en forma de cada una de las necesidades de la ciudad.

S. E., en una comunicación que dirigiera al Intendente de esta provincia, encarece el estricto control sobre la distribución de los fondos que se arbitran para la construcción de Talca, en forma de evitar las especulaciones a raíz de la desgracia de todo orden. —**Fontecilla**, Enviado Especial.

A MEDIA NOCHE

TALCA, 4.—"La Nación".—Un tren sanitario partirá hoy a media noche.—**Fontecilla**, Enviado Especial.

LLEGARON CARABINEROS A TEMUCO

TALCA, 4.—"La Nación".—Ha llegado cuarenta carabineros a Temuco a las órdenes del mayor Roberto Baeza Osorio.

EL GASOMETRO DE TALCA UTILIZADO

TALCA, 4.—"La Nación".—En este momento se ignoran los daños producidos por el incendio del gasómetro de la ciudad.

Visité el Gasómetro, cuyas cuentas están completamente quemadas. Tanto el gasómetro principal como el suplementario quedaron inservibles. No hay, pues, gas en la ciudad.

El administrador, señor Walker, me dijo que será difícil reparar los desperfectos en una semana.—(**Fontecilla**, Enviado Especial).

CURICO Y CONSTITUCION

TALCA, 4.—El general Otero designó delegado del Gobierno en la zona devastada por el terremoto.

Hoy se trasladará a Constitución y otros puntos afectados por la catástrofe para disponer a nombre del Gobierno las medidas de urgencia necesarias para salvar a los pueblos del hambre, satisfacer otras necesidades.

Acompaña al general Otero su ayudante, capitán don Alfonso Valenzuela.—(**Fontecilla**).

LA CORTE Y LOS JUZGADOS

Rápidamente se ha iniciado la construcción de galpones provisorios para instalar las oficinas de la Corte de Apelaciones y los Juzgados Civil y del Crimen, cuyos edificios serán demolidos. —(**Marchant**, Enviado Especial).

EL CHICO DE INCIGNIA

Ha llamado la atención la gente del primer comerciante instalado por las calles de Talca, fué sido un heladero: Rosendo Peña, de 12 años de edad, que ofrecía brindado su refresco a los transeuntes, con una naturalidad de destacarse.—(**Marchant**, Enviado Especial).

A SESENTA CENTIMOS

PLATO DE CAZUELA

Un índice para apreciar la miseria, con que vuelve la ciudad a Talca, es el siguiente: pensiones que estaban en la calle 11 Oriente, frente a la Estación, han construído un local en donde atienden cuatrocientos comensales a sus pensionistas, diéndoles a sesenta centavos un guiso y ofreciéndoles en el almuerzo de hoy cazuela de vacuno al precio indicado. — (**Marchant**, Enviado Especial).

LAS SUBSISTENCIAS Y ENCARECIDO

El Mercado viene funcionando normalmente. A él concurren sus productos, los campesinos de los alrededores. Todos los artículos de primera necesidad se expenden a los precios habiéndose notado un ligero abaratamiento de algunos. (**Marchant**, Enviado Especial).

LUCES A CARBURO EN LA CIUDAD DE LOS EMBUSTIS DE LOS ENERGIA

CURICO, 4.—"Nación".—Se sintieron temblores de poca intensidad. Muchos de ellos pasaron desapercibidos.

Varios propietarios de establecimientos comerciales, en relación a las peticiones formuladas por el Alcalde, han colocado luces de carburo en el frente de los establecimientos. Esta iluminación ha dado mucho a la ciudad. — (**Figueroa**).

LOS PERJUICIOS

CAUQUENES, (—"La Nación".—No pudieron enviarse noticias oportunas por interrupción de las líneas telegráficas.

Hay grandes pérdidas en el comercio.

Se ha declarado la clausura de veintiseis casas inhabitables.

El Batallón Zapadores, en los primeros momentos, envió un piquete de carabineros a la ciudad.

El segundo piso del Liceo de Hombres requiere demolición inmediata.—**Galvarino Pozo**.

Lista de los desaparecidos por el derrumbe del tranque de Barahona

RANCAGUA, 4.—La siguiente es la lista de los desaparecidos por el derrumbe del Tranque de Barahona:

EN BARAHONA: Desiderio Guajardo Guajardo, Mercedes Ortega de Guajardo, Juana Guajardo Ortega, Pablo Lagos Espinoza, Ortega, Guillermo Guajardo Ortega, Florinda Guajardo Ortega, Alfredo Jiménez Pizarro, José I. Soto Aguilera, Domingo Guajardo Cornejo, Alfonso Martínez Martínez, Ramón I. Martínez, Oscrio, Alfredo Rodríguez Maureira, Isaías Avila Cisternas, Fernán Alvarado González, Alberto Correa Cruz, Andrés Sepúlveda Núñez, Enrique Sepúlveda Núñez, Víctor Calderón Pizarro, Toledo Orellana, Gilberto Cornejo Garay, Benjamín Muñoz Carvacho, Camilo Romero Guzmán, José Sandoval Martínez, Carlos Klix Durán, Manuel Inostroza Molina, Pedro Sepúlveda Arias.

EN COYA.—Valericio Muñoz Bravo, Zoila Barros de Muñoz, Valericio Muñoz Barrios, Raúl Muñoz Barrios, Isabel Muñoz Barrios, Francisco Muñoz Barrios, Elsa Muñoz Barrios, Orfelina Muñoz Barrios, Olga Muñoz Barrios, María Vásquez de Mandiola, Armando Mandiola Vásquez, María Mandiola Vásquez, Nicolás Orrego Pizarro, Rosa Sandoval de Orrego, Elías Sandoval, Rosalindo Orrego Sandoval, Enrique Sandoval.

Han sido encontrados diecinueve cadáveres.—DE LA CORTE ROJAS, Corresponsal.

Medida de protección a la Marina Mercante Nacional

LOS CONTRATISTAS DEBERAN EMBARCAR DE PREFERENCIA EN NAVES CHILENAS LOS MATERIALES QUE PRECISEN DEL EXTRANJERO

El Ministerio de Fomento, tomando en consideración que las diferentes Compañías Navieras Nacionales efectúan el transporte de carga entre los puertos de Chile, de Norte América y Europa en iguales condiciones que las empresas similares extranjeras y que como cooperación a la política de protección a la Marina Mercante Nacional en que se encuentra empeñado el Gobierno, hay conveniencia en procurar a ésta una mayor carga, exigiendo a los contratistas y proveedores del Estado que utilicen de preferencia los servicios de la Compañías chilenas de navegación, ha tomado el siguiente acuerdo.

Agregar el siguiente inciso al artículo 58 para los contratos de Obras Públicas:

"Los contratistas deberán en igualdad de condiciones, embarcar de preferencia en naves chilenas los materiales que importen del extranjero. El Inspector Fiscal, en cada caso, exigirá la exhibición de los documentos respectivos".

DEFUNCIONES
Ha fallecido
Violeta Avila
más
Sus restos serán depositados hoy a las 15 en el Cementerio General. El cortejo partirá de la casa habitación, calle 579.
LA FAMILIA

NI PERMITA QUE TRANSCURRA UN DIA MAS SIN VISITAR ANTES NUESTRA GRANDIOSA

LIQUIDACION

DE DICIEMBRE

Que por sus precios bajos y por las mercaderías nobles que en ella se realizan, se ha colocado a la cabeza de todas las ofertas que puedan presentarse en Santiago

En Blanco y Géneros

VELOS ingleses en dibujos pequeños de mucha novedad; el metro, 4
$ 1.20

VELOS suizos en coloridos y dibujos de última creación, tejidos con hebra torcida, muy finos, el metro $ 4 y
$ 3.50

MUSELINAS de media lana, de gran suavidad, con dibujos chicos, de fantasía; el metro
$ 2.30

LANAS, POPELINAS, MUSELINAS, TRICOTINAS, ESPUMILLAS, OTOMANES en 120 colores distintos, todos de gran efecto y última novedad; valían $ 12,80. En esta liquidación los realizamos el metro a
$ 7.80

PONGE de pura seda en inmensa variedad de colores, a metro sólo
$ 5.00

ESPUMILLAS de seda, alta calidad, pintados menudos, dibujos de gran novedad, el metro
$ 15.50

FUNDAS para almohadas, vainilladas, para 1 1/2 plaza $ 1.90, y para 1 plaza,
$ 1.60

FUNDAS para almohada, en excelente madapolán francés para 1 1/2 plaza $ 3, y para 1 plaza
$ 2.20

FUNDAS para almohadas, de buen bramante, a $ 4.50 y
$ 2.80

SABANAS en crea DINAMITA blanca, para 1 plaza,
$ 5.40

SABANAS de crea cruda lavada, vainilladas, para 1 plaza,
$ 5.90

SABANAS crea blanca, tejido granito, vainilladas, para una plaza
$ 8.80

TOALLAS grandes, blancas, con guardas o todos en color, a
$ 2.00

TOCUYO para sábanas, tipo especial adoptado por todos los establecimientos benéficos de la República; el mt.
$ 1.90

CRUA blanca "IRLANDA", tejido liso, ancho 160 ctms., el metro $ 4 y
$ 3.80

TOCUYO asargado, de calidad inmejorable, pieza de 40 yardas, $ 52; el metro
$ 1.50

FRANELA cruda, ancha, muy frisuda, su valor es de $ 4.50; la liquidamos solamente por estos días a el mt.
$ 2.90

COLCHAS blancas y de color con flecos, tamaño para una plaza,
$ 10.80

COLCHAS "Gros de Tours", las mejores que se fabrican en este tipo, en todos los colores de moda, tamaño 200x240; al bajísimo precio de
$ 21.80

SERVILLETAS para te en elegantes colores, la docena
$ 3,50

MANTELES en finos coloridos y dibujos artísticos, en varios tamaños, con 6 servilletas, el juego
$ 19.80

MANTELITOS de fantasía para mesas de te, tamaño 120 por 120, $ 19.80 y 90 por 90
$ 12.50

En Menaje

JARROS de medio cristal, para agua, desde
$0.75

MANTEQUILLERAS de medio cristal labrado,
$ 1,80

AZUCAREROS de medio cristal labrado,
$ 1.60

PLATILLOS para dulce, medio cristal labrado,
$ 0.45

PRECIOSOS servicios para frutas al jugo de medio cristal labrado, compuestos de 1 fuente y 12 platillos. El juego, 44
$ 12.50

REGIO servicio de porcelana de Checoeslovaquia para te, con decoraciones de gran fantasía, compuesto de tetera, azucarero, lechera grande y seis tazas. El juego solamente por
$ 32.50

TAZAS para desayuno, de rica porcelana, a
$ 1.40

TAZAS para te, artísticamente decoradas y de fina porcelana,
$ 2.00

SERVICIO para mesa en finísima porcelana de Checoeslovaquia, modelos modernísimos de formas artísticas muy bien decoradas con guardas azul, verde y floreados. El juego compuesto de 83 piezas,
$ 290.00

En Tapicería

GASAS, MALLAS, PUNTOS, MADRAS, BRINES, ETAMINAS para la confección de cortinas y stores, apropiados para casas de campo y playa. Ofrecemos el surtido más completo de Chile.

ETAMINAS mercerizadas, color crema y blancas para cortinas y visillos de salón; el metro
$ 6.80

ETAMINAS deshiladas, especiales para la confección de stores de escritorio; el metro
$ 4.90

POPELINAS inglesas, doble ancho y doble faz, garantizadas, no destiñen, especiales para cortinas y cubrecamas; el metro
$ 4.50

BROCADOS de fabricación francesa, dibujos de estilos modernos, ancho 130 ctms.; el metro
$ 8.50

MOIRE de hilo en todos los colores, para tapiz de muebles y cortinas en doble ancho; el metro
$ 9.25

TAPICES mercerizados en tono sobre tono y de un solo color, ancho 130 ctms., especiales para muebles confortables; el metro
$ 11.50

CORTINAS de punto inglés con preciosos dibujos realzados y guardas festoneadas, tamaño 130x350 ctms.; el par
$ 28.00

TAPICES media seda, muy buena calidad, dibujos y colores altamente decorativos, su valor es de $ 75. Los liquidamos solamente el metro a
$ 32.50

En Casimires y Camisas

CASIMIRES belgas de hebra torcida, especiales para trajes de niño, en infinidad de colores y dibujos, antes $ 23. Los liquidamos durante estos días el mt. a
$ 17.00

GABARDINAS de pura lana en bonitos dibujos y colores, el metro,
$ 30.00

CASIMIRES de última creación, con dibujos exclusivos para nuestra casa, al ínfimo precio de, el metro,
$ 30.00

CASIMIRES de las afamadas fábricas inglesas de Leeds, y Bradford, lo mejor que se fabrica en su género, el metro,
$ 35.00

CAMISAS de excelente alsaciana con variados listados de colores firmes, cada una,
$ 10.50

TRES por
$ 29.00

CAMISAS de popelina de excelente calidad, con dibujos de alta fantasía, con dos cuellos, cada una,
$ 22.50

TRES por
$ 62.00

CAMISAS de popelina en tonos de gran novedad, con dos cuellos, de una terminación esmerada. Réclame de la casa, cada una,
$ 16.00

TRES por
$ 45.00

En Sanitarios

PORTA-PAPELES especiales, cada uno,
$ 0.70

POLVOS especiales para limpiar baños y todo artículo de loza, marca "PORCELITE"; el tarro,
$ 4.50

VASOS para el baño, de opalina, muy sólidos,
$ 1.80

PISOS de goma para el interior del baño, con sus correspondientes topes, para no resbalar,
$ 12.50

HISOPOS con su taza, combinados con bronce niquelado, bonita presentación, a
$ 28.00

BOTIQUINES esmaltados al laqué, sin luna, con divisiones de cristal, excelente presentación, rebajados a
$ 34.00

BOTIQUINES con luna doble y 2 cajones, esmaltados al laqué, ovales o rectangulares, a
$ 79.80

LAVATORIOS de consola, marca inglesa, con una llave, desagüe, pitón y cadena, todo niquelado,
$ 72.00

BONITA COCINA A GAS de tres platos y un horno, muy económicas y prácticas,
$ 250.00

En Perfumería

JABON "PAWLOVA" finamente perfumado para el tocador, el pan
$ 2.50

POLVOS "PAWLOVA" de exquisito aroma, en todos los tonos, la caja a $ 3.80 y
$ 2.80

COLONIA y LOCION "IMPERIAL RUSA", el frasco a $ 9.80, $ 6.00, $ 3.80, $ 2.00 y
$ 2.00

PARA EL BAÑO lo mejor es "PINO RADIOL", el pan a
$ 1.00

JABON "GARCIACO", réclame de la Casa, en pan grande, a
$ 1.00

Lt.—X.

GRANDES ALMACENES
DE LA
FABRICA DE CATRES
Alameda esq. Av. España

Un sindicato bancario lanzará al mercado $ 50.000,000

EN BONOS DEL EMPRESTITO PARA EJECUCION DE OBRAS PUBLICAS

El Gobierno ha encargado al Sindicato formado por el Banco Alemán Transatlántico, Banco Anglo Sud Americano Ltd., Banco de Chile, The National City Bank of New York y H. J. Tanner y Compañía, la colocación de la cuota reservada para el mercado interno en el próximo empréstito para obras públicas.

El monto de los empréstitos autorizados para 1929, es de $ 255 millones, de lo cual es probable que se ofrezcan 50.000,000 en el país, en enero, y el saldo en el extranjero.

La nueva emisión interna se llamará "Deuda Interna 7%, 1%", y así se denominarán todas las emisiones fiscales internas para obras públicas, en el futuro.

El precio se fijará más tarde, pero guardará relación con el precio en el mercado de los otros bonos fiscales.

El enorme éxito que tuvo la última emisión de $ 25.000,000, por el mismo Sindicato en julio, y el alza posterior de los bonos, fueron una demostración elocuente de la confianza general en el crédito interno del país y de su Gobierno, y sin duda, ha influido para que el Sindicato bancario resuelva lanzar ahora $ 50.000,000.

Oportunamente serán dados a la prensa y al público, detalles completos de la próxima emisión interna.

Ortega y Gasset fué recibido por la Cámara

El catedrático español señor José Ortega y Gasset, fué recibido ayer durante la sesión por la Cámara de Diputados.

LLEGA EL SEÑOR ORTEGA Y GASSET

Cerca de las 17 horas, llegó a la Cámara el señor Ortega y Gasset, acompañado por el Embajador Excmo. señor Santiago de Méndez de Vigo, personal de la Embajada y sus señoras esposas.

En la puerta fué recibido por algunos diputados, acompañado de los cuales pasó a la Sala de sesiones.

Sus ilustres acompañantes fueron invitados a pasar a la tribuna diplomática, desde la cual presenciaron la sesión.

EN LA SALA DE SESIONES

Incorporado a la Sala, el señor Ortega y Gasset fué recibido por el Presidente de la Cámara, señor Urrejola, quien lo invitó a la mesa presidencial.

En la mesa tomaron colocación el señor Francisco Urrejola, quien tenía a su derecha al señor Ortega y Gasset, al Vice-Presidente, señor Letelier, y a uno de los secretarios, y a su izquierda, al Vice-Presidente señor de la Jara, y al pro-secretario.

CUATRO MINISTROS DE ESTADO ASISTEN A LA SESION

Los asientos de la Cámara se encontraban totalmente ocupados por los diputados y algunos miembros del Senado.

En los asientos ministeriales se encontraban los Ministros de Interior, Relaciones, Guerra y Marina, señores Guillermo Edwards Matte, Conrado Ríos Gallardo, Bartolomé Blanche y Carlos Froeden, respectivamente.

EL SENADO SUSPENDE SU SESION

Minutos antes, el Senado había suspendido su sesión por acuerdo unánime, con el objeto de asistir a la recepción de Ortega y Gasset, en la Cámara.

Los senadores pasaron a la Cámara donde tomaron colocación entre los diputados.

LOS DISCURSOS

Iniciada la sesión, el Presidente de la Cámara, señor Urrejola, puesto de pie, dió la bienvenida al señor Ortega y Gasset en un elocuente discurso, cuyo texto publicaremos mañana junto con las del señor Ortega y Gasset y Edwards Matte.

Habló en seguida el señor Ortega y Gasset, quien en elogiosas frases se refirió al honor que le tributaba la Cámara y agregó algunos conceptos que fueron calurosamente aplaudidos.

Contestó el discurso del señor Ortega y Gasset, el diputado señor Ismael Edwards Matte, que saludó al ilustre pensador a nombre de los parlamentarios chilenos en vibrantes frases.

Terminado este discurso, el señor Urrejola suspendió la sesión, invitando al señor Ortega y Gasset y Ministros de Estado, a pasar a los comedores.

Igualmente, una comisión de diputados pasó a la tribuna a invitar al Embajador Excmo. señor Méndez de Vigo y a los miembros de la Embajada.

EN LOS COMEDORES

En la mesa de honor, tomaron colocación el Presidente de la Cámara, señor Urrejola; el señor José Ortega y Gasset, los Ministros de Estado, señores Edwards Matte, Ríos Gallardo, Blanche y Froeden y los Vice-Presidentes de la Cámara.

Después de las once, el señor Ortega y Gasset y personas que lo acompañaban se retiraron agradeciendo la gentileza de la Cámara.

Rector del Instituto Nacional fué designado don Ulises Vergara

ERA RECTOR DEL LICEO "JOSE VICTORINO LASTARRIA" Y CUENTA CON 24 AÑOS EN LA EDUCACION NACIONAL

Con fecha de ayer, el Ministerio de Educación ha expedido el decreto respectivo, por medio del cual se nombra Rector del Instituto Nacional a don Ulises Vergara, por fallecimiento de don Carlos Mondaca.

Esta designación ha sido muy aplaudida en todos los círculos, pues ella recae sobre un distinguido profesor que cuenta con más de 24 años de servicio en la enseñanza nacional, habiendo servido su cátedra con viva penetración y constante entusiasmo.

El señor Vergara se recibió de profesor de Historia y Geografía el año 1903, en el Instituto Pedagógico, iniciándose desde ese mismo año en sus clases en el establecimiento del cual es ahora jefe.

Aparte de profesor del Instituto Nacional, lo ha sido al mismo tiempo del Liceo Valentín Letelier, de la Escuela Militar y de la Academia de Guerra.

Cuando los establecimientos de instrucción secundaria, dependían de la Universidad de Chile, fué designado el señor Vergara, Visitador Especial, con el objeto de controlar los programas de enseñanza en el ramo de Historia.

Después sirvió la cátedra de esta asignatura en el Instituto Pedagógico por espacio de varios años y finalmente, el 29 de febrero, se le nombró Rector del Liceo "José Victorino Lastarria", de donde es llevado ahora a servir la Rectoría de uno de los principales planteles secundarios de la República.

Programa completo de festejos que se realizarán en honor del Presidente Hoover

LLEGARA A VALPARAISO EL LUNES PROXIMO.—EN SANTIAGO SERA ESPERADO POR EL PRESIDENTE DE LA REPUBLICA, MINISTROS DE ESTADO Y ALTAS PERSONALIDADES.—LA COLONIA AMERICANA LE OFRECERA UNA RECEPCION

Damos a continuación el programa completo de los festejos que se realizarán en Santiago en honor del Presidente Hoover:

El mandatario norteamericano llegará a Valparaíso en la mañana del día 10 del corriente. Será recibido y saludado a nombre del Gobierno, por una comisión compuesta del Intendente de Valparaíso, señor Costa Pelló; del Alcalde, señor Lautaro Rosas; el almirante Marchant, el comandante en jefe de la segunda división, don Juan Carlos Pérez Ruiz Tagle; el Subsecretario de Relaciones Exteriores, señor Nicolás Novoa Valdés; el Director del Departamento Diplomático, señor Félix Nieto del Río; el comandante Carlos Garfias Prado; el capitán de fragata, señor don Gastón Neff; estos dos últimos nombrados le servirán de ayudantes durante toda su permanencia en Chile.

Del muelle será conducido directamente al tren especial que deberá estar listo en la estación a las 8 horas. La tropa de la guarnición le rendirá honores durante todo el trayecto. Los fuertes de la bahía, las baterías de tierra y los buques de guerra le rendirán los honores que el ceremonial naval ordena para los jefes de Estado.

En Santiago será esperado en la Estación Central, por S. E. el Presidente de la República, acompañado de los Ministros de Estado, presidentes de ambas Cámaras, presidente de la Corte Suprema, de Apelaciones, Intendente y Alcalde de Santiago y altos jefes del Ejército y la Armada.

S. E. el Presidente de la República y sus Ministros acompañarán a Mr. Hoover en los coches de Gobierno hasta la Embajada norteamericana. Durante el trayecto le rendirán honores todas las tropas de la guarnición, según las órdenes que ha dictado al efecto la Comandancia General de Armas.

A las 15 horas, el Ministro de Relaciones Exteriores, Excmo. señor Conrado Ríos Gallardo; el Subsecretario de Relaciones, señor Nicolás Novoa Valdés; el Introductor de Diplomáticos, señor Claudio Vicuña Viel y el Edecán de S. E., señor Santibáñez, pasarán en los coches de Gobierno a la Embajada norteamericana y conducirán al señor Hoover, personalidades que lo acompañan y miembros de la Embajada hasta el Palacio de la Moneda donde visitarán al Excmo. señor Presidente de la República y Ministros de Estado en el Salón de Honor de la Presidencia. En el curso del trayecto de la Embajada a la Moneda las tropas de la guarnición le rendirán honores militares y un escuadrón de caballería lo escoltará a la ida y al regreso de la Moneda.

A las 16 horas, S. E. el Presidente de la República, acompañado del Edecán de servicio, retribuirá la visita al Presidente Hoover en la Embajada.

17 horas. Recepción por la colonia americana.

20.30 horas. Banquete, con asistencia del Presidente de la República en la Embajada norteamericana.

22 horas. Recepción social en la Embajada norteamericana.

MARTES 11

De 10 a 12 M. Los Ministros de Estado retribuirán individualmente la visita del Presidente Hoover en la Embajada; la primera visita la hará el Ministro de Relaciones Exteriores, en seguida el Ministro del Interior, el de Hacienda, etc.

A las 12.45 horas, S. E. el Presidente de la República y señora de Ibáñez ofrecerán un almuerzo en la Moneda en honor del Presidente Hoover y señora de Hoover.

A las 16 horas, Recepción en el Instituto de Ingenieros, y

A las 21 horas: Partida a Los Andes desde la Estación Mapocho.

ALBUM PARA EL PRESIDENTE ELECTO HOOVER

La Sección Turismo del Ministerio de Fomento en dos días más dará término a un álbum que el Ministerio de Relaciones regalará al Presidente electo de los Estados Unidos durante su visita a nuestra capital.

Este magnífico álbum contiene una colección de selectas vistas en sepia de Santiago y las más importantes ciudades del país.

Chile suscribió el convenio sobre tráfico de narcóticos

CON EL GOBIERNO DE ALEMANIA

El Ministerio de Bienestar Social ha oficiado al de Relaciones Exteriores, expresándole que puede considerarse como fecha de vigencia del Convenio Internacional sobre Tráfico de Narcóticos, el 23 de abril de 1928, día en que el Gobierno de Chile recibió del de Alemania la sugerencia para suscribir dicho convenio.

El control de drogas heroicas en Chile, se hará sobre la base de las declaraciones cambiadas entre ambos países, y está encomendada a la Dirección General de Sanidad, por medio de la Inspección correspondiente.

Para estudiar las transacciones salitreras

EL MINISTRO DE HACIENDA PIDE QUE SE NOMBRE UNA COMISION DEL SENADO

El Ministro de Hacienda ha dirigido el siguiente oficio al Presidente del Senado:

"Tengo el honor de contestar su oficio N.º 1047, de fecha 17 de noviembre pndo., por el cual V. E. se ha servido transmitir al infrascrito la petición formulada por el honorable Senador señor Aurelio Núñez Morgado en sesión de 26 del mismo mes y remite un ejemplar del Boletín de dicha sesión, en el que se reproduce el discurso pronunciado por el citado señor Senador respecto de las transacciones sobre terrenos salitrales.

Aunque la exposición del señor Senador revela un completo desconocimiento de estos problemas, el infrascrito, que reconoce el derecho del Honorable Senado para ejercer sus funciones de vigilancia respecto a todos los servicios públicos, cree de su deber hacer presente que no puede entregar al honorable Senador señor Núñez Morgado el conocimiento de los documentos oficiales que tienen el carácter de confidenciales, y cuya divulgación comprometería la situación de la industria salitrera. Podría V. E. si lo considera conveniente, adoptar algún otro temperamento, como sería el de designar una Comisión compuesta de miembros del Honorable Senado, que tomara conocimiento de los antecedentes relacionados con las transacciones a que se ha hecho referencia.

La circunstancia de que se hayan visto desautorizadas oficialmente negociaciones salitreras propuestas por socios del honorable Senador señor Núñez Morgado, le resta la imparcialidad necesaria para intervenir en este asunto, y lo inhabilitaría, a juicio del Gobierno, para formar parte de esa Comisión, si ella fuese designada, pues debería ser constituída por honorables Senadores que no tengan intereses personales en juego en cuestiones salitreras a fin de que su actuación respondiera a la alta misión que nuestra Constitución ha puesto en manos del Honorable Senado.

Dios guarde a V. E. — **Pablo Ramírez.**"

Los maestros de educación pre-escolar harán un curso de perfeccionamiento

LO ESTABLECE ASI UN IMPORTANTE DECRETO DEL MINISTERIO DE EDUCACION

El Ministerio de Educación, dictó en la tarde de ayer, el siguiente decreto:

1.o En los meses de enero y febrero del próximo año, funcionará en Santiago un curso de perfeccionamiento para el personal que tiene a su cargo la educación parvularia o pre-escolar, en las escuelas del Estado.

2.o Deberán concurrir a este curso todos los miembros del personal docente que en la actualidad atiende este servicio en las diferentes escuelas de la República. Podrá asistir, además, toda profesora que acredite haber seguido cursos especiales para graduarse en este ramo.

3.o Al término de este curso, los postulantes rendirán un examen que les confirmará en el cargo que desempeñan y les dará derecho a ocupar las vacantes que se produzcan.

4.o El profesorado que asista a estos cursos y que actualmente se encuentre desempeñando sus funciones en provincias o fuera de la ciudad de Santiago, tendrá derecho a un viático de cinco pesos diarios, y a los pasajes de venida y regreso.

5.o Apruébase el adjunto programa para el curso de perfeccionamiento a que se refiere este decreto.

Piense Ud. lo que quiera, pero...
ROSENBLITT
tiene los mejores sombreros.
Cte.—8 D.

A LA VILLE DE NICE
M. R. HUERFANOS 940
Ofertas muy interesantes en varios departamentos

DEPARTAMENTO DE SEDERIAS
$ 32.50 ESPUMILLA LISA DE MUY RICA CLASE, POR POCOS DIAS, EXCEPCIONALMENTE $ 32.50
$ 11.80 CREPE DE HILO Y SEDA FANTASIA, EN DOBLE ANCHO, ENORME SURTIDO $ 11.80

Departamento de Confecciones
$ 29.50 TRAJES DE JERSEY, DOS PIEZAS, EN MUY BONITOS COLORES $ 29.50
$ 145.00 VESTIDOS DE ESPUMILLAS LISAS, MODELOS DISTINGUIDOS, EN CLASE FINA $ 145.00
$ 175.00 VESTIDOS DE ESPUMILLA FANTASIA, DE COLORES DE MODA, A $ 175.00

ARTICULOS PARA BANOS
$ 32.50 TRAJES DE LANA PARA SEÑORAS, ARTICULO NOVEDOSO Y MUY PRACTICO $ 32.50
$ 14.80 TRAJES DE ALGODON PARA SEÑORAS, MODELOS PARA NADADORES, DESDE $ 14.80
$ 2.90 GORRAS DE BAÑO, EXCEPCIONAL $ 2.90

DEPARTAMENTO BONETERIA
$ 3.50 CALZONES DE ALGODON MERCERIZADO, SURTIDO EN COLORES $ 3.50
$ 3.50 CAMISAS DE ALGODON MERCERIZADO, SURTIDO EN COLORES $ 3.50
$ 6.00 PAÑUELOS DE HILO PARA HOMBRES EN BONITOS COLORES, DESDE $ 6.00
$ 29.50 CARTERAS DE CUERO PARA SEÑORAS, ARTICULO EXCEPCIONAL $ 29.50
$ 13.80 SOMBRILLAS, GRAN NOVEDAD, DESDE $ 13.80

Medias siempre precios convenientes
Vea Ud. nuestro surtido y artículos para Regalos
NO VARIAMOS NUESTRO SISTEMA: VENDER MUCHO: BAJOS PRECIOS

Los organismos deportivos ante el duelo nacional

LA LIGA CENTRAL ORGANIZA GRANDES REUNIONES DEPORTIVAS QUE SE INICIARAN EL SABADO Y EL DOMINGO PROXIMOS. — LA REUNION DE ESTA TARDE EN LA SECRETARIA DE LA CONFEDERACION DEPORTIVA

EL COLO-COLO JUGARA EL DOMINGO PROXIMO CON EL AUDAX ITALIANO

Para las instituciones deportivas no ha pasado inadvertido el movimiento general que se ha iniciado para acudir a beneficio de los damnificados de Talca.

El Badminton ha sido el primer club que ha organizado un torneo con tal fin, el que se efectuará el próximo Domingo. Los auri-negros han mantenido desde muchos años estrechas relaciones con los deportistas talquinos, y fueron ellos los últimos en lucir los colores de la capital en la ciudad, hoy arrasada por el terremoto del 1.o.

EN LA LIGA CENTRAL

Anoche el directorio de la Liga Central tomó importantes resoluciones relacionadas con su participación en las reuniones a beneficio de los damnificados de la zona afectada con el terremoto.

Sobre la base de la iniciativa del Badminton, se nombró una comisión especial que se encargaría de organizar para el sábado 8, Domingo 9 y Domingo 16, grandes reuniones con el fin indicado.

Numerosos clubs ofrecieron el concurso de sus equipos y el Audax Italiano, aparte de su cuadro, el Estadio de su propiedad en General Saavedra esq. de Guanaco. También la administración de los Campos de Sports de Ñuñoa cedió gratuitamente esta terreno.

El presidente agradeció este movimiento unánime de cooperación ofrecido por los clubs.

Igualmente se resolvió enviar una nota de condolencia a la 6.a zona y dejar sin efecto todas las medidas disciplinarias que afecten a los clubs o jugadores durante el período en que se verifiquen estas reuniones extraordinarias de beneficio.

Anoche mismo se reunió la comisión de programa, estableciendo en definitiva los siguientes:

PARA EL SABADO 8, EN LA CANCHA DE CARABINEROS

A las 15 horas: Ferroviarios San Bernardo v. Lautaro Atlético. Arbitro, señor Pco. Viveros.

A las 16.15 horas: Mac-Kay v. 4 Naciones. Arbitro, señor M. Reyes.

A las 17.30 horas: Maestranza Atlética v. Sport Francés. Arbitro, señor Manuel Cabello.

En la cancha del Audax Italiano:

A las 15 horas: La Cruz v. G. Arturo Prat. Arbitro, señor Oscar Olivares.

A las 16.15 horas: Sport Verein v. Liverpool Wanderers. Arbitro, señor C. Tagle.

A las 17.30 horas: Green Gross v. S. Badminton. Arbitro, señor Carlos Fanta.

DOMINGO 9

En los Campos de Sports de Ñuñoa:

A las 15 horas: Magallanes v. Carlos Walker. Arbitro, señor C. Ruz.

A las 15.15 horas: Unión Deportiva Española v. Santiago. Arbitro, señor Roberto Aguirre.

A las 17.30 horas: Colo-Colo v. Audax Italiano. Arbitro, Juan H. Livingstone.

En todos estos partidos se disputarán valiosos premios.

EN LA CONFEDERACION DEPORTIVA

La Confederación Deportiva de Chi- afiliados, por telegramas y cartas, solicitándoles su cooperación a fin de que cada una organice festivales deportivos, entre el 8, 9 y 16 del presente, cuyo producido íntegro formará la cuota que el deporte erogará, a beneficio de los damnificados por el último terremoto.

El directorio de la entidad máxima se preocupará, en la sesión de esta tarde, de preferencia, de la mejor manera de realizar esta idea.

Se cuenta con el concurso de importantes colectividades y dado el fin que se persigue, se confía plenamente en el éxito.

La secretaria de la Confederación nos ha pedido roguemos a los señores presidentes de ramas jefes, con residencia en Santiago, se sirvan concurrir a la reunión de hoy, con el objeto de cambiar ideas sobre el particular y resolver inmediatamente lo que se crea más conveniente. Se ruega también, la concurrencia del señor presidente de la Quinta Zona de la Asociación de Natación y Water Polo y de los directores con residencia en Santiago, de la Federación de Foot-Ball de Chile.

ATLETISMO

...PORTIVO "ALBERTO COUSI...". — Cita a reunión general de ... para hoy, a las 20.30 horas.

...NATACION. — El campeonato de nata... del próximo Domingo, y el paseo ... del 16 del presente.

...ETICO RAFAEL DEL CAN... El Domingo 9 se llevará a ... una carrera a San Bernardo, ... Fiesta es celebración del 4.o ... del Club en honor del ... señor Oscar Molina.

NATACION

...LUB DE NATACION "NEPTUNO". ... entrenamiento de los jugado... Water Polo, para esta tarde a ... 30 horas en el Estadio de los ... Las tarjetas de registro ... en San Antonio 388.

...ION DEPORTIVA ESPAÑOLA. — ... Natación y Water Polo. — Se ... hacer presente a los seño... que los trajes de baño im... de Estados Unidos, están a ... en San Diego 311. — ... 33346, auto.

FEDERACION DE FOOTBALL DE CHILE

El directorio de esta dirigente se reunirá hoy en Valparaíso.

En esta sesión se iba a tratar del recurso de apelación del Santiago F. S. sobre el acuerdo de suspensión por el resto de la temporada, pero esta resolución ha quedado automáticamente terminada porque la temporada oficial concluyó el 30 de noviembre. Lo que tendrá que abordarse hoy es la apelación de los señores Maluenda y Valencia sobre una medida disciplinaria de su contra que fué ratificada por la unanimidad del Consejo Superior, y sobre el cobro que hace la Federación del dinero que ha invertido en cables por la gira del Santiago F. C. a China.

En la importante sesión de hoy el directorio de la dirigente máxima estudiará, además, la situación del football de Santiago, tomando nota del acuerdo adoptado por el Consejo de la Liga Central. Según hemos sido informados, el propósito de la dirigente es aceptar la afiliación de las Ligas Comunales, por estimar que es la única manera de obtener la disciplina y el orden.

...s españoles de Valparaíso jugarán el Domingo con el Magallanes

...LANCE SE EFECTUARA EN EL ESTADIO SANTA LAURA

...el Domingo próximo se ha ... en esta capital un parti... entre el elenco español de Valpa... y el Magallanes de Santiago.

...partido se efectuará en el Es... Santa Laura, con intervención ... siguientes jugadores:

...llanes:

Campos
Navarro, Rojas, Ortega, Silva, Tirado
Marchant, Jerez, Becerra
Alvarado — Godoy
o
Cabrera — Fernández
Magaña, Alvarez, González,
Magaña, Cortés, Vicent,
Aguirre, Mendieta,
Vallejos

U. Española

...na nota aclaratoria

...señor Gubbins, representante ... del Atlético Chalaco en su ... a Chile, ha dirigido una nota ... Liga Valparaíso, en que expre... el señor J. Antonis Bunster ... ninguna intervención en la ... que se impartió a los poli... del Estadio Ferroviario de Val... en el sentido de impedir la ... a los directores de la Liga ... el día del match Wande... Chalaco.

...ega la nota en referencia que ... medidas disciplinarias aplicadas ... el señor Soto Bunster y ... Santiago Wanderers carecen en ... de fundamento, ya que el ... Gubbins reconoce que impar... personalmente todas las órdenes ... del citado match y se declara ... responsable de las dificultades ... desgraciadamente se ha que... volver al activo secretario de ... Federación de Football de Chile.

...ANTIAGO NATIONAL F. C. — Con ... de tratar asuntos de suma im... relacionados con la fusión ... National Sporting Club y el ... primer equipo a San Felipe ... Andes, esta colectividad se reu... junta general hoy a las 21.30 ... en Bandera 328.

El Gath y Chaves clausura su temporada deportiva

Con un novedoso programa, en el cual tomarán parte los mejores elementos con que cuentan las diversas ramas del club, el Domingo 9 se efectuará en el Estadio Gath y Chaves, la fiesta anual con que este club clausura su temporada oficial. Habrá también una buena orquesta para los aficionados al baile, el que se efectuará en las canchas de tennis, después de la repartición de premios.

CLUB ATLETICO DE LA SOCIEDAD EMPLEADOS DE COMERCIO

Cita a todos los socios a junta general para hoy a las 22 horas en los salones de la Sociedad Empleados de Comercio, Santo Domingo 1036.

El motivo de esta reunión es imponerse del proyecto de estatutos presentados por la Junta Ejecutiva y confeccionar el programa para la excursión que se llevará a efecto el 16 del presente, a "Los Queltehues".

Se recomienda la asistencia a todos sus componentes.

VISITADOR DE SOCIEDADES DEPORTIVAS.—El presidente de la República firmó ayer el decreto que designa inspector de Sociedades Deportivas al señor Ongolmo Vera.

El señor Vera, desempeñaba el puesto de jefe de la Sección Deportes del antiguo Departamento de Educación Física.

LA SEMANA DEL TRANSITO

La realización de nuestra primera Semana del Tránsito es un acontecimiento que no puede pasar inadvertido a estas columnas encargadas de laborar no sólo para el fomento de la cultura física, sino también para cooperar a todas aquellas iniciativas que, directa o indirectamente, benefician a sus actividades.

La Semana del Tránsito no puede ser considerada únicamente bajo su aspecto de interés local, pues representa para la gran masa de nuestros deportistas una iniciativa de la cual debemos esperar incalculables beneficios.

Nuestros deportes verán intensificarse con facilidad su desarrollo cuando las reuniones al aire libre se vean facilitadas mediante ordenados servicios de locomoción que faciliten el tránsito y no hagan una tarea llena de incomodidades y peligros el trasladarnos a nuestros estadios.

Uno de los deportes que cuenta con más adeptos entre nosotros es sin duda el automovilismo, que ha alcanzado últimamente un desarrollo que ha superado las más optimistas previsiones. El progreso alcanzado por nuestro deporte del volante se ha evidenciado también en la estructura misma de su organización, pues ya la Asociación de Automovilistas de Santiago y el Auto Club han adelantado gestiones para unificarse y formar un solo y fuerte organismo, capacitado para desarrollar una labor de proyecciones vastísimas.

De esta Semana del Tránsito nuestros automovilistas esperan fundadamente no pocos beneficios, pues está encaminada a realizar también una obra por muchos títulos enaltecedora.

Nuestro Director del Departamento del Tránsito, capitán señor Zolezzi, ha venido realizando desde hace poco más de un año una labor que no sólo debe agradecerle la ciudad, sino también de modo especial nuestra gran masa deportiva.

Las grandes competencias automovilísticas y numerosas reuniones deportivas de importancia excepcional han cifrado gran parte de su éxito en las atinadas medidas tomadas por el señor Zolezzi desde el Departamento a su cargo.

La Semana del Tránsito representa un nuevo triunfo para el señor Director General, y a él nos asociamos con nuestros cordiales parabienes.

Club Universitario de Deportes de Chile

Asamblea general

El próximo viernes, a las 21.30 horas, en la secretaria del Club, Huérfanos 1062, oficina 8, se reunirá la asamblea general en primera y segunda citación. Tabla Elección de secretario.

MORNING STAR SPORTING CLUB

A fin de tratar la tabla que más abajo se detalla, se cita a todos los socios a junta general, para hoy a las 22 horas en nuestra secretaría. A las 21 horas se reunirá extraordinariamente el directorio a fin de resolver varios asuntos de mucha importancia para la buena marcha del club.

Los puntos que en estas sesiones se tratarán, son los siguientes:

1.o Cuenta sobre fusión.
2.o Nuevas ramas deportivas
3.o Programa de verano.
4.o Estado de tesorería y otros puntos.

ACTIVIDADES DEL CENTRO DEPORTIVO "LOS TIEMPOS"

El sábado próximo se medirá el equipo de la Imprenta de Obras con el de talleres, por las medallas que obsequió el señor Edmundo Godoy.

El Domingo en la tarde, con motivo del aniversario del Unión Rivas F. C., los tres equipos de este Centro se medirán con los respectivos del Club mencionado.

Esta noche, a las 19 horas, se reune el directorio. Se recomienda la asistencia a los delegados de secciones.

EXCURSIONISMO

CUERPO EXCURSIONISTAS PILOTO PARDO.— En los días 8 y 9 del presente, este Cuerpo efectuará una interesante correría a la Quebrada Manzano.

Para fijar la hora de partida y tratar asuntos de gran importancia habrá asamblea general hoy a las 21 horas en Dávila 1075.

CLUB DEPORTIVO NACIONAL.—Las inscripciones para el viaje en Góndola a Algarrobo que se efectuará el 8 del presente, se cierran en la junta general de mañana, y, únicamente se tomarán en cuenta las que hayan sido canceladas.

Como se ha anunciado, la partida será a las 4 de la madrugada del sábado, desde Alameda esquina de Serrano.

Se recomienda a todos los asistentes ir provistos de su traje de baño.

SESION DE DIRECTORIO.—Hoy a la hora de costumbre, se reunirá el Directorio en la secretaría, calle Concepción 1366.

CITACIONES

Independencia F. C. — Directorio hoy, a las 21 horas, en la secretaría.

Borgoño F. C. — Directorio hoy a las 21 horas, en Avenida La Paz 21.

Jorge V. F. C. — Junta general hoy a las 21 horas, en Gálvez 1341.

Unión Bandera Argentina. — Junta general hoy a las 20.30 horas, en Matucana 780.

Carlos Walker F. C. — Junta general hoy, a las 20.30 horas, en Ecuador 3504.

Unión Centellas F. C. — Junta general hoy, a las 20 horas, en San Dionisio 2691.

Sportivo Santa Lucía F. C. — Junta general hoy a las 16 horas en Manuel Rodríguez 1117.

Loma Blanca F. C. —Junta general a las 21 horas, en Sotomayor 578.

Sud-América F. C. — Junta general hoy, a las 21 horas, en Gálvez 563, altos.

Germinar F. C. — Directorio para hoy, a las 20 horas, en el local de costumbre.

Germinar Infantil. — Junta general hoy a las 20 horas, en Viel esquina de Concepción.

Unión Arauco F. C. — Directorio hoy a las 19 horas, en Mapocho 2438.

Deportivo Veloz. — Junta general hoy a las 21 horas en Arauco 1070.

Francisco Bilbao F. C. — Junta general hoy a las 21 horas en Av Italia 706.

Salvador Vásquez F. C. — Junta general hoy a las 19.30 horas, en el local de costumbre.

TIRO AL BLANCO

NATIONAL SPORTING CLUB.— Esta colectividad celebrará hoy una importante junta general que tiene por objeto tratar de la unificación con el Santiago National.

La asistencia ha sido muy recomendada.

CICLISMO

CLUB CICLISTA CHILE.— La junta general de esta institución, se reunirá hoy, a las 21.30 horas, en su secretaría de 10 de Julio N.o 1067.

Tabla: Ultimar los preparativos para la intervención de los corredores en la carrera de Viña del Mar, Quillota y Viña del Mar. Se les recomienda la asistencia a los corredores seleccionados.

CONFEDERRCION DEPORTIVA DE CHILE

SESION DE DIRECTORIO

Hoy, a las 19.30 horas, se reunirá el directorio de la Confederación, en su local, Moneda 1380.

En la tabla figuran los siguientes puntos:

a) Fijación de fecha para la elección de mesa directiva;
b) Organización de reuniones deportivas a beneficio de los damnificados del terremoto;
c) Proyecto de organización deportiva; y
d) Asuntos varios.

TALLERES DE YUNGAY F. C.— Hoy, a las 21.30 horas, se efectuará el sorteo para el campeonato que esta institución tiene organizado para el sábado 8 y Domingo 9 en la cancha del "Magallanes", ubicada en Independencia 1499.

Los premios están en exhibición en la Mercería "Iberia", San Pablo esquina Matucana, y las inscripciones, cuyo valor es de $ 10 por equipo se cierran mañana, hasta la hora del sorteo.

STADIUM BAQUEDANO

PLAZA BAQUEDANO ESQUINA VICUÑA MACKENNA

HOY - MIERCOLES - HOY

A LAS 21.30 HORAS

SEGUNDA RUEDA DEL CAMPEONATO NACIONAL DE AFICIONADOS

Once matchs por las diferentes categorias entre los seleccionados de Santiago, Valparaiso, Victoria, Los Andes, Iquique y Concepción.

PRECIOS POPULARES

Ring side . . . $ 10.00 — Platea . . . . $ 5.00
Ring . . . . . $ 8.00

GALERIA: DOS PESOS

LINEAS DE TRANVIAS Y GONDOLAS A LAS PUERTAS DEL STADIUM: ALAMEDA, CATEDRAL, PROVIDENCIA, ÑUÑOA, AVENIDA MATTA, BILBAO, LOS LEONES, PUENTE ALTO, ETC.

Dp-X

SI SEA UD. PEATON, USE ZAPATO ROSENBLITT

Cte.—8 D.

Señores CONSTRUCTORES

ORDENE SUS TRABAJOS DE TORNEOS, RECORTES, CALADOS, TALLADOS ...rán ejecutados con rapidez en la

TORNERIA EL CONDOR

CONDOR 1380 —:— TELEFONO 4848

S. J. TIXIER.

CALIDAD

Este escudo que es la defensa de los hogares y símbolo de salud y economía, se ha impuesto en Santiago, y todas las familias en las que hay una buena dueña de casa se han acogido a él, sabiendo que les proporciona bienestar.

Los Almacenes Económicos, en un tiempo relativamente corto, han sido aceptados y solicitados por el público que sabe perfectamente que en todos ellos se venden solamente productos de clase escogida, a precios bajos y por peso exacto.

Los Almacenes Económicos, prácticamente han cubierto todos los barrios residenciales de Santiago, y oportunamente cubrirán todos aquellos en que aún falta llevarles el bienestar que a otros barrios han proporcionado nuestros Almacenes.

Contando como contamos con el favor del público y sin apartarnos de nuestras normas comerciales no hay quien pueda detener la marcha triunfal de los Almacenes Económicos.

La mejor garantía en la venta de nuestros productos, es que le DEVOLVEREMOS SU DINERO, SI USTED NO queda contento con su compra.

Almacenes Economicos.

Lt—X

VALPARAISO

Espléndida casa amoblada arriéndase desde 15 de diciembre. Una cuadra Teatros y Plaza Victoria.

Dirigirse: F. S. L., Chacabuco 185, VALPARAISO.

Lt.-X.

PARA MI

L. t. 15-D

Matrimonio solvente

necesita tomar arriendo casa seis piezas, con dos mil metros quinta, en Lo Ovalle o alrededores; tiempo largo, pago seguro. Ofertas:

SERAVILO LEUGIM
CASILLA 889.
Lt.—6-D.—0420

Receta de una Doctora

PARA RENOVAR EL COLOR DEL CABELLO

La señora M. D. Gillespie, famosa especialista en el arte de hermosear, de Kansas City, hizo pública recientemente la receta que sigue para devolver al cabello su color natural.

Añádase a medio litro de agua, 28 gramos de bay rum, una cajita de compuesto de Barbo y 7 gramos de glicerina. Estos ingredientes pueden obtenerse en cualquiera botica a muy poco costo. Aplíquese dicha preparación al cabello dos veces a la semana hasta que se obtenga el matiz deseado. El cabello recobrará su color natural y la persona habrá rejuvenecido veinte años. La preparación no mancha el cuero cabelludo, no es grasienta y no se cae con el roce del peine ni del cepillo.

Base: Leche de azufre, atincar, Cloruro de sodio.

M. R.

Lt-X.

TERMAS DE PANIMÁVIDA
Linares Chile

Tenemos el agrado de avisar a nuestra distinguida clientela, que las Termas de Panimávida no han sido afectadas por el terremoto, y por lo tanto no habrá interrupción alguna en la temporada.

Para reservar piezas y demás datos, dirigirse a Vicuña Mackenna N.o 20, Teléfono 6975 o directamente a Panimávida al Administrador

VIRGILIO LAZZARI.

Por Telégrafo Comercial: LAZZARI, Panimávida.

Lt.—X.

¡HOY PRINCIPIA!

LA LIQUIDACION FORZOSA POR FIN DE NEGOCIO, DE TODO EL CALZADO DE LA EX-ZAPATERIA DE

ESTADO 174

LAS MEJORES CALIDADES PARA SEÑORAS, CABALLEROS Y NIÑOS, en todos los tamaños, a cualquier precio.

¡SEA USTED DE LOS PRIMEROS!

ZAPATERIA EN LIQUIDACION

174 - ESTADO - 174

Lt.—1

LANAS HOY último Día de Nuestra Enorme Venta de SEDAS

RETAZOS

A PRECIOS de la más absoluta LIQUIDACION

OBSEQUIAMOS a todos nuestros favorecedores, durante el mes de Diciembre, 60 BOLETOS ENTEROS, hasta su terminación, de la LOTERIA DE LA UNIVERSIDAD DE CONCEPCION, cuyo sorteo se efectuará el 29 de Diciembre, con un premio mayor de $ 750,000, y con un total en premios de 3 MILLONES 150 MIL PESOS.

HILOS CASA FRANCESA ALGODONES

MINISTERIO
— DE —
Relaciones Exteriores

DEPARTAMENTO CONSULAR Y DE COMERCIO

Propuestas de Navegación

Por decreto N.o 1359 de 22 de noviembre de 1928, se ha dispuesto llamar a propuestas públicas para efectuar un servicio de navegación y transporte de correspondencia entre Puerto Montt y Puerto Aysen, de acuerdo con las condiciones fijadas por el citado decreto y demás disposiciones vigentes.

La subvención es de $ 36,000 para vapor de más de 50 toneladas de registro y andar normal de 10 millas por hora.

El servicio se iniciará el 1.o de enero de 1929.

Podrán presentarse propuestas para hacer el servicio en condiciones inferiores a las indicadas, expresando, en tal caso, los interesados, la subvención a que aspiran, la que en todo caso deberá ser inferior a la fijada.

El vapor hará un viaje semanal con escalas en Contao, Rolecha, Hualaihué, Llanchid, Huequi, Ayacara, Buill, Chumlilden, Pumalin, Yelcho, Leones, Melimoya y Rio Cisnes.

Las propuestas se abrirán el 17 de diciembre del presente año, a las 15 horas, en el Departamento Consular y de Comercio del Ministerio de Relaciones Exteriores y en la Intendencia de Chiloé, donde los interesados pueden solicitar mayores datos.

EL SUBSECRETARIO.

Ct.—G.

El Sanatorio Naturista Gossmann-Falter, de Constitución, Sucursal del Sanatario Dr. Gossmann Cassel—Alemania, se trasladó a Santiago Avenida Miguel Claro 190. Teléfono Providencia 49, Correo 11, Casilla 9

Próxima apertura el 1.o de diciembre. Dirección médica: Dr. F. Valenzuela.

Ct.—G.

TERMAS DE "TOLHUACA"

A los reumáticos, neurasténicos, enfermos de la piel, catarros bronquiales, etc., se les recomienda muy especialmente estas aguas termales. La escasa altura en que se hallan los manantiales (1.000 metros sobre el nivel del mar), no afecta a los enfermos del corazón.

Hotel bien servido, espléndido clima y hermosos paisajes naturales.

Próximamente el viaje se hará por el nuevo camino que parte de Victoria a las termas, evitándose el trasbordo de ferrocarril.

El agente en Santiago. — Agustinas 1220, oficina 13, 2.o piso, proporciona toda clase de informaciones

Ct.—6-D.

DIRECCION GENERAL DE ARQUITECTURA

Propuestas Públicas

Solicítanse propuestas públicas para la obra de fierro de cuatro talleres de la

ESCUELA DE MINERIA DE LA SERENA

Las propuestas serán abiertas en la Sala de Despacho del Director General de Arquitectura, el 10 de Diciembre próximo, a las 15 horas.

Podrán tomar parte en la licitación, solamente los contratistas mayores de la especialidad de ferretería y construcciones metálicas, inscritos en los Registros de la Dirección General de Arquitectura, y las demás firmas o contratistas, cuya capacidad técnica y financiera se califique como suficiente por dicha Dirección, hasta antes del día 7 de diciembre.

Bases y antecedentes, en el Archivo de la indicada Dirección, Moneda N.o 1366, de 9 a 12 y de 14 a 18.30 horas.

EL DIRECTOR GENERAL.

Santiago, 28 de noviembre de 1928.

Ct.-G.

D' J. COLLIS BROWNE'S
CHLORODYNA
PARA LAS
DIARREA, COLERA, DISENTERIA, FIEBRES
J. T. DAVENPORT Ltd, Londres
Se halla en todas las farmacias
A base de Cloroformo-Opio

Ct.-X.

COMPAÑIA SUD-AMERICANA DE VAPORES

Se solicitan propuestas para el aprovisionamiento de carne, animales y pasto para el consumo de la flota durante el año 1929, como sigue:

580 novillos mestizos, con peso de 400 a 450 kilos cada uno.
380 corderos mestizos, con peso de 35 a 40 kilos cada uno.
160,000 kilos de carne de vacuno.

5,000 kilos de carne de ternera.
7,000 kilos de carne de cordero.
5,500 kilos de carne de cerdo; y
2,000 fardos de pasto en ramas, de segundo corte.

Las propuestas se abrirán el lunes 17 de diciembre, del presente año, a las 2 P. M.

La Compañía no se compromete a aceptar las más bajas, y podrá rechazarlas todas si así le conviniere.

OFICINA DE LA COMPAÑIA
BLANCO N.o 895

Valparaíso, 1.o de diciembre de 1928.

EL GERENTE.

Ct. 17-D

MANDE
A EMPASTAR SUS LIBROS
— EN LA —
Escuela de Reforma
SAN PABLO N.o 3366
Trabajo espléndido y precios fuera de toda competencia.

Cte. G.

Fábricas del Ejército

Concurso

Llámase a Concurso para proveer el puesto de Asesor Técnico de la Fábrica de Municiones del Ejército. Las bases para este Concurso pueden consultarse diariamente en esta Dirección hasta las 12 horas del 15 del presente.

AV. PEDRO MONTT 1606.

EL DIRECTOR GENERAL.

Ct.-9-D.

OCASION:

Propiedad habitación y renta en San Martín 645, dos pisos independientes, cada uno 9 piezas habitación, hal., toilette, servicios, sólida, estuco moderno. Debe Caja $ 100,000. Precio $ 200,000. Facilidades de pago. Acepto parte pago propiedad menor valor. Verla y tratar con su dueño, en la misma, a toda hora.

0152—Ct. D 5

Buen Local
PARA GARAGE NECESITO
ESTADO 55

Ct. D 5

CASA en bajos

Santo Domingo N.o 1229, inmediato Morandé, arriéndase desde enero 1.o Espléndida disposición. Canon: $ 800.

Tratar:
NUEVA YORK 80.
—OFIC. 63.

Cte.—5—D

La Fábrica San Crispin

de calado, plisado eléctrico y de fardacia y bordado, de la calle del **FUENTE 666**, se trasladará a su casa propia, donde se atiende a su clientela, al más bajo precio, por no pagar arriendo: falda, desde $ 3.

Entrega rápida, puntualidad y esmero.

AMADOR ARUES S.

Ct.—G.

FORD de Ocasión vendo varios, con y sin partida, desde seiscientos pesos. Facilidades.

García Reyes 81

Ct.—X.

UNA BUENA INVERSION

En General Velásquez cerca Delicias vendo espléndida casa en servicio. Precio: $ 41,000. Renta: $ 350 mensuales.

OSCAR PARRAU.— AHUMADA 162
OFICINA 9. — CASILLA 3845.

Esta noche en el Stadium Baquedano continuará disputandose la selección nacional

CAMPEONES DE VALPARAISO, VALDIVIA, IQUIQUE, SANTIAGO, LOS ANDES Y CONCEPCION, FORMAN EL PROGRAMA. — NUÑEZ, ES EL OLIVENCIA DE LOS IQUIQUEÑOS. — NUEVAMENTE ACTUARA EN LA CAPITAL MARTINEZ. — GIAVERINI, CORFIRMARA SUS BUENAS CONDICIONES DE PESO LIVIANO. — ALGUNAS NOTICIAS DE INTERES

Esta noche, en el ring del Stadium Baquedano, se desarrollará la segunda reunión de los campeonatos nacionales de aficionados, competencia que el sábado pasado se inició en este local, con un éxito superior a toda expectativa.

Resulta el programa de pelea que se anuncia para esta noche, de once encuentros en las diferentes categorías de peso, comprendidas del mínimo al pesado, muchos de éstos, con valor de nuestro público.

LOS PORTEÑOS

La delegación de aficionados porteños que interviene con todos sus componentes esta noche, llegará a la capital por el tren ordinario de la tarde.

Esta delegación está compuesta de 14 aficionados, siendo esta la primera vez que Valparaíso se hace representar por una delegación completa.

Por referencias que tenemos, el conjunto de peleadores del puerto es muy valiente y en su mayoría son muchachos valientes que conocen el arte de la defensa propia.

De todos los que vienen, algunos son conocidos nuestros, tales como Alfredo Rojas, que el año último intervino ante Domingo Osorio, perdiendo por puntos en un match estrecho; Rojas se reveló como un hombre de valor, pues le vimos en sus entrenamientos el año pasado y no pudo intervenir por un accidente sufrido en sus entrenamientos.

De los restantes, todos los demás son nuevos, para formarse una idea de lo que valen; es de hacer presente que en las eliminatorias para designar el equipo, se impusieron sobre los campeones del año pasado. Este solo antecedente es suficiente para formarse un concepto cabal de su valor pugilístico.

LA REPRESENTACION DE SANTIAGO

Esta vez nuestra representación está confiada a tres hombres: los hermanos Giaverini y Oscar Maturana.

Enrique Giaverini interviene en el peso liviano y lo estimamos uno de los aspirantes al título con mayor chance. A su hermano Oscar le corresponde actuar en el peso medio y de sus condiciones ya nos hemos ocupado en oportunidades anteriores, y finalmente Oscar Maturana defenderá el peso pesado, estando limitada su actuación a las bondades de su rival.

LOS IQUIQUEÑOS

De los de Iquique, intervienen dos esta noche. De uno de éstos, el peso gallo Núñez, tenemos las mejores referencias, pues basta sólo considerar que es empatador de Edilberto Olivencia y que fué designado en virtud de que Olivencia debe intervenir en la final.

Luis Martínez, que es el otro norteño que debe actuar esta noche, es conocido nuestro, pues el año último vino en el peso liviano, correspondiéndole pelear la final con Lorenzo Caballero. Es un muchacho que ha progresado mucho y que este año en su verdadero peso, dará que hacer a sus contendores.

EL RESTO DEL PROGRAMA

Del resto de los aficionados que intervienen en el programa de esta noche, muchos son conocidos de nuestro publico, pues han tenido brillante actuación en competencias de años anteriores.

De éstos sobresalen Pastor Villegas, ex-campeón de Santiago de peso mosca del año 1926; Herminio Rojas, de lucida actuación en los campeonatos de Santiago; Simón Guerra, ex-campeón de peso mínimo de 1927 y finalmente Javier Godoy, que es un peso liviano de grandes recursos y más que todo de fuerte punch.

LA TERCERA RUEDA

Según hemos sido informados por la Federación de Box de Chile, la tercera rueda de esta interesante competencia se llevará a efecto el viernes próximo del 7 del presente, pues debido a que el sábado es día festivo, se suspenderán los matches de esa noche.

El programa correspondiente a la tercera velada será dado a conocer en nuestra edición de mañana.

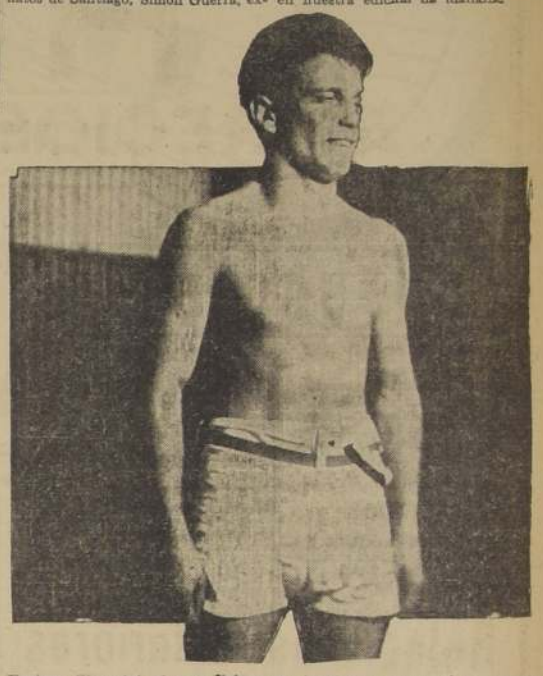

Enrique Giaverini, el peso liviano santiaguino que actuará esta noche

LOS QUE PELEAN ESTA NOCHE

El programa completo de la reunión de esta noche en el ring del Stadium Baquedano, es el siguiente:

Peso mínimo:
Alex Carol, de Valparaíso, con Víctor Vera, de Valdivia.
Pedro Martínez, de Victoria, con Pastor Villegas, de Los Andes.

Peso mosca:
Ernesto Corrotea, de Valparaíso, con Herminio Rojas, de Victoria.

Peso gallo:
Guillermo Vásquez, de Valparaíso, con Francisco Núñez, de Iquique.

Peso pluma:
Manuel Alvarado, de Valparaíso, con Simón Guerra, designado por la comisión.

Peso liviano:
Manuel Valero, de Valparaíso, con Enrique Giaverini, de Santiago.
Javier Godoy, designado comisión, con Juan Díaz, de Concepción.
Joaquín Pérez, de Valparaíso, con Luis Martínez, de Iquique.

Peso medio:
Cosme Millar, de Valparaíso, con Oscar Giaverini, de Santiago.

Peso medio pesado:
Humberto Leiva, de Valparaíso, con Manuel Alonso, de Concepción.

Peso pesado:
Armando Varas, de Valparaíso, con Oscar Maturana, de Santiago.

Ya encontró rival Kid Montana

GERARDO SOTO SERA EL ENCARGADO DE PROBARLO.—EL ENCUENTRO SE REALIZARA EL SABADO EN EL ESTADIO BAQUEDANO

El sábado en la noche se efectuará el match a diez rounds entre los profesionales Kid Montana, ecuatoriano y Gerardo Soto, chileno, ambos de peso gallo.

El match fué concertado ayer, pues a raíz de una publicación hecha en nuestras columnas, aparecieron varios rivales para el pugilista extranjero, eligiendo la empresa a Soto, en vista de sus antecedentes de buen pugilista.

Montana venció el sábado último en Valparaíso a Carlos Silva, y según las referencias de la prensa, se trata de un pugilista científico, que en nuestros rings tendrá ocasión de demostrar su verdadero valer.

Soto es muy conocido de nuestro público, de manera que esto solo nos ahorra mayores elogios de su persona. Se sabe que es valiente y decidido para el combate y sin duda ante el ecuatoriano, hará una pelea que esté a la altura de sus antecedentes.

LOS PRELIMINARES

Dada la premura del tiempo la empresa del Stadium Baquedano nos pide citar para hoy de diez a doce horas a los profesionales que se interesen por intervenir en los preliminares del festival que nos ofrecerá el sábado en el nuevo local del Stadium Baquedano.

En el ring de la Plaza Bogotá

ACTUARAN LOS CAMPEONES DEL JENARO TORTORA B. C.

El ring del Acuña Robert, ubicado en la Plaza Bogotá, será escenario el Domingo venidero de una buena competencia boxeril entre los mas destacados elementos de esa institución y el Jenaro Tórtora B. C.

El programa pugilístico que se desarrollará el día indicado reune a ciertos aficionados que son muy populares en sus respectivos centros y que tienen gran prestigio en las esferas deportivas.

Constará de seis encuentros de los cuales tres serán preliminares, dos semi-fondo y un match de fondo.

Damos a continuación la lista de los equipos que representarán a cada centro, con sus respectivas reservas.

Acuña Robert B. C.
Armando Arata, Rogelio Estey, Guillermo Santelices, Misael Moya, Segundo Sánchez, Carlos González, Segundo Contreras y Luis Arancibia.

Jenaro Tórtora B. C.
Leandro Barrios, Abelardo Morales, Gilberto Poblete, Armando Martínez, Juan Arroyo, Marcos Ortiz y Arturo Mardones.

Todos estos elementos se encuentran sometidos a un buen entrenamiento.

Cigarrillos genuinamente Cubanos
Habaneros
$1.- LA CAJETILLA. VALEN MUCHO MAS.
Lt.-G.

BOXEO

BOJA B. C. Y. BROOKLYN B. C.

Alfredo Rioja y el Brooklyn B. C. han firmado contrato para realizar un segundo inter-centros que se llevará a efecto en el local de la última de las instituciones nombradas el próximo Domingo con un interesante programa. Los muchachos que intervendrán en esta competencia se entrenan con todo entusiasmo para subir al ring en las mejores condiciones.

VICENTE SALAZAR B. C.

Citase al Directorio para hoy, a las 20.30 horas, en el local de costumbre.

UN BUEN INTER-CENTROS

El Rodolfo Jaramillo y el Tani C. medirán sus fuerzas el próximo Domingo en el ring de esta última institución. El anuncio de esta competencia boxeril ha despertado basta entusiasmo entre nuestros aficionados.

El match base del programa estará cargo de los pesos liviano Reinaldo Acevedo, segundo campeón de San-, y Juan Toro, el mejor exponente de su categoría del Rodolfo Tonillo B. C.

Además actuarán muchachos de tanto valor como Guillermo Aguilera, Angel Fuentes, Manuel Palominos, Segundo Ruz, Manuel González, Humberto Aravena, Humberto Sánchez, Ricardo Lalande, Manuel Leppe y René Paredes.

ASOCIACION DEPARTAMENTAL DE BOX

Citase a Junta general de delegados para mañana, a las 21.30 horas, en la secretaría, Bandera 552, oficina 9.

EN EL PLUTARCO MUÑOZ B. C.

Un programa en que interviene el Atenas B. C.

En el Gimnasio que el Plutarco Muñoz posee en la calle Luis Acevedo, deberá efectuarse el próximo Domingo la interesante justa boxeril que dicha institución ha preparado con el Atenas B. C. a base de un inter-centros que constará de seis encuentros de interés entre los mejores muchachos de ambas colectividades.

El programa promete alcanzar un éxito extraordinario en virtud del valor pugilístico de cada uno de los que en él tomarán parte, todos son elementos de reconocido valor que cuentan con buen cartel entre los aficionados.

El box en San Bernardo

ANTONIO REYES Y LUIS SALINAS PELEAN ESTA NOCHE

Esta noche deberá efectuarse en el Teatro Arturo Prat, de San Bernardo un festival de box.

El anuncio de esta fiesta deportiva ha despertado entusiasmo entre los aficionados al box de San Bernardo.

Pasamos a continuación el programa completo de la reunión.

4 rounds entre los aficionados peso mínimo Juan Crido y Jorge Pavez.

4 rounds entre Ernesto Palma y Pablo Carvallo.

4 rounds entre Carlos Díaz y Félix Chaves.

4 rounds entre Osvaldo Núñez y José Guerra.

4 rounds entre Nolberto Adriazola y Héctor Riquelme.

Match semi fondo a 6 rounds, entre los científicos Luis Salinas, campeón de San Bernardo, y Pedro Avila, campeón de Santiago.

Match de fondo a 10 rounds, entre los profesionales Antonio Reyes, de Santiago, y Luis Román, de San Bernardo.

TURF

Asignaciones de pesos para las correras del sábado 8 y Domingo 9 en ambos hipódromos

Club Hípico

SABADO 8

Premio JOSE LUIS LARRAIN. — Valor: — 1,400 metros. — Para caballos de 4 años y más. — Handicap Peso: entre 63 y 47 kilos. — Los caballos de más de $ 60,000 en premios podrán llevar más de 63 kilos. — Inscripción: $ 50. — Ratificación: $ 50 el lunes antes de la carrera. — Premio: $ 10,000 al 1.º

	Kilos	Condamné	49
		Sierra Leona	49
Aparrabias	63	Corfú	48
Gratico	62	Admirame	47
Gridiella	60	Buena Pieza	47
Fed. Alarm.	55	Chute	47
Bandón	55	Conte Rosso	47
Quiaxel	50	La Socia	47
	50	Palatina	47
	49	Pedrada	47

Premio TETUAN. — 1.100 metros. Para tres años nacidos en Chile que no hayan ganado. Peso: 56 kilos. — Inscripción: $ 50. — Premio: $ 3,000 al 1.º

Pacato	56	Pretal	56
Ridum	56	Stayer	56
Cancitano	56	Checa	54
Prenario	56	Más Afuera	54
	56	Oarlunga	54
	56	Vudi	54

Premio TOLDERIA. — 1,100 metros. — Para 3 años nacidos en Chile que no hayan ganado. — Peso: 56 kilos. — Inscripción: $ 50. — Premio: $ 5,000 al 1.º

Gradengue	56	Malvoa	54
Gomito	56	Mentalina	54
Ciprane	54	Máchinchia	54
	54	Omoana	54
Omina	54	Royal Beauty	54
Ofira	54	Zacatecas	54

Premio TINKABELLE.—1,400 metros. — Para caballos que se remataren $ 4,000. — Peso: 54 kilos. — Recargo de dos kilos por cada pesito menos en el avalúo. — Recargo de tres kilos por carrera ganada desde el 1.º de abril de 1928. —Inscripción: $ 35. — Premio: 3,500 pesos al primero.

Metrenquil	59	Pompeyana	53
Maggie	58	Lampaso	50
Pericojo	57	Morokil	48
Calambrito	53	Rendida	48
Pangal	53	Toronto	48

Premio TORPEDO.—1,400 metros. Para caballos que no hayan ganado $ 15,000. — Peso: 46 kilos. — Recargo de un kilo por cada mil pesos ganados. — Inscripción: $ 40.— Premio: $ 4,000 al 1.º

Chute	59	Tremblay	55
Potasio	58	Rimador	54
Altamira	57	Tejo	54
Pódica	57	La Socia	53
Weimar	56	Pedrada	53
Indio Bueno	55	Greta Garbo	50
Lampazo	55	Miss Mary	47
Lya de Putti	55		

Premio TARTAR. — 1,600 metros. —Para todo caballo ganador.—Handicap. — Inscripción: $ 40. — Premio: $ 4,000 al 1.º

Murga	62	Sierra Leona	46
Paparrabias	62	Copa de Oro	44
Quién Es?	60	Alaria	44
Decurión	59	El Duero	41
Oxford	58	Monte Aguila	44
Paltapén	48	M. Mueria	44
Estaviana	47	On Rue	44
B. Patriota	46	Relaucheo	41

Premio TRANSMUTE.—2,000 metros. — Para caballos ganadores de $ 10,000 o más y que no hayan ganado en distancia mayor de 1,600 metros. — Handicap. — Inscripción: $ 45. — Premio: $ 4,500 al 1.º

Bonaldi	60	Ismenia	50
Barbaridad	57	Glenluce	46
Condamné	55	Katerfelto	44
Tito Livio	51		

Premio TENTADORA. — 2,400 metros. — Para todo caballo ganador. — Handicap. — Inscripción: $ 50. — Premio: $ 5,000 al 1.º

Jellicoe	60	Pajarera	52
Batuco	56	El Greco	45
Nitchevo	55	Katerfelto	44

DOMINGO 9

II. Premio EMILIO IRARRAZAVAL.—(Clásico).—1,600 metros.—Para caballos de tres y cuatro años. Peso: 3 años, 54 kilos; 4 años, 57 kilos; 5 años y más, 58 kilos. Recargo de 3 kilos a los ganadores de dos clásicos desde el 3 de abril y de 5 kilos a los ganadores de cuatro o más desde la misma fecha. Inscripción: $ 50. Ratificación: $ 50 el lunes antes de la carrera. —Premio: $ 10,000 al 1.o

Sol Naciente	57	Skirmish	55
Renteria	55	Bonaldi	54

I. Premio "GRAN CARRERA DE VALLAS".—(Clásico).—4,300 metros m|m.—12 saltos. —Para caballos de tres años y más. Handicap. Inscripción: $ 50.—Ratificación: $ 30 el lunes antes de la carrera.—Premio: $ 6,000 al 1.o

Chevrolet	72	Smart	70
Mochuelo	72	Pilot	68
Fronteriza	71		

III. Premio URGENCIA. —1,400 metros.—Para tres años que no hayan ganado. Peso: 56 kilos. Inscripción: $ 50.—Premio: $ 5,000 al 1.o

Aguinaldo	56	Pretal	56
Badajoz	56	Stayer	56
Blandengue	56	Troutbeck	56
Brocato	56	Más Afuera	54
Catemito	56	Oarlunga	54
Macanudo	56	Omoana	54
Mendoza	56	Zacatecas	54
Moro Viejo	56		

V. Premio UMBEL.—3,000 metros. —Para todo caballo ganador. Handicap. Inscripción: $ 70.—Premio: 7,000 pesos al 1.o

El Peral	60	Nitchevo	50
Albano	53	Katerfelto	44
Batuco	51		

IV. Premio UMBRIA.—1,100 metros.—Para ganadores entre $ 15,000 y $ 80,000. Handicap. El top weight no excederá de 63 kilos. Inscripción: $ 45.— Premio: $ 4,500 al 1.o

Sierra	60	Adpdrame	50
Badulfa	59	Pericolo	49
Baldwin	58	La Chinita	48
Favorita	58	Parabrisa	45
Sierra Leona	57	Chinchoso	44
Palatina	55	Dry	44
Vase d' Or	54	Isola Bella	44
Desaforado	51	Mazarino	44

VI. Premio UVA.—1,400 metros.— Para caballos de tres años que no hayan ganado clásicos ni $ 10,000 en premios. Peso: 46 kilos. Recargo de 2 kilos por cada $ 1,000 ganados sobre $ 5,000. Inscripción: $ 40.— Premio: $ 4,000 al 1.o

Conte Rosso	56	Alile	46
Dorian Gray	54	Chilluna	46
Indio Bueno	52	Cuarterola	46
La Socia	52	G. Khan	45
Pedrada	52	Greta Garbo	46
Bogador	50	Murmullo	46
Tejo II	50	Popoli	46
Alpha	48	Quiteño	46
Watercress	48	Topa Topa	46

VII .Premio URI.—1,100 metros.— Para caballos de cuatro años y más que no hayan ganado más de 15,000 pesos.—Peso: 46 kilos. Recargo de un kilo por cada mil pesos ganados. Inscripción: $ 40.—Premio: $ 4,000 al 1.o

Sunbeam	59	Popea	51
Nemrod	58	Pachin	50
Potasio	58	Refugio	48
Sin Pensar	58	Miss Mary	47
Alan Breck	57	Glider	46
Belfast	55	La Providencia	46
Andanada	54		
Cautina	53	Osmandi	46

Hipódromo Chile

SABADO 8

Premio RETORTA.—$ 2,000.—1,400 metros.

Tesonera	57	Drial	46
Nankin	56	Jacobine	46
Ancagueli	55	Adrianópolis	44
Athencura	55	Casitas	44
Fresca	53	Novara	44
Alto Ahí	52	P. de Rivera	44
Omelette	49	P. d'Orleans	44
Amargo II	46	Vigésima 7.a	44

Premio RISA LOCA.—1.a serie.— $ 3,500.—1,500 metros.

Baldwin	62	Ismenia	51
Laird	59	Monte Aguila	51
Cedro	57	El Clarín	50
Descriptado	57	Parabrisa	47
Oldenburgo	53	Mazarino	46
Vase d'Or	53	Pedrada	46
Manchego	52	Por si acaso	44
Palmpol	52		

Premio RISA LOCA.—2.a serie.— $ 3,000.—1,500 metros.

Rintamo	63	Alpha	49
Altamira	56	Nelumbo	48
Cabimbao	54	Pillanlelbún	47
Campo Raso	52	Gengis Khan	46
Donnora	52	Legionario	45
Chop	51	Watercrees	45
Conca Venen	50	Italiana	44
Cuarterola	50	La Triste	44
Alaria	49	Polyana	44

Premio RISA LOCA.— 3.a serie.— $ 2,500.— 1,500 metros.

Villapin	61	Barr. Abajo	48
Manz. de Oro	59	Rendida	46
Titella	58	Lash	45
Nawel	54	Miss Mary	45
Nemrod	54	Murmullo	45
Tremblay	54	Argonaut	44
Napolitana	52	Itraque	44
Pensativo	52	Montacnard	44
Indomable	51	Montmartre	44
Alvinzi	50	Pabellón	44
Belfast	50		

Premio RUSTICO.—$ 2,500.—1.a serie.—900 metros.

My Own	70	Maicoya	55
Cirujano	60	Chenque	54
Palmpol	59	Chinchoso	53
Villamayor	56	Costa Azul	51
La Grele	55	Zita	46

Premio RUSTICO. — 2.a serie.— $ 2,000.—900 metros.

Itch	61	Andanada	55
Nuque	61	Pichenette	54
Rutinario	60	Beauharnais	53
Segador	59	Morza	53
Española	58	Ernestina	51
Jest	58	Capullo	47
Peronelle	57	Chrst. Gift	47
Guardiancito	56		

Premio RUSTICO. — 3.a serie.— $ 2,000.—900 metros.

Badulaque	60	Malvada	50
Pachin	57	Nigua	50
Grethel	56	Tranquila	49
Sospecha	56	Abolenga	48
Consulta	55	Mi Sombra	48
Fufíngue	54	Providencia	46
Cariblanca	50	República	45
Charming	50		

DOMINGO 9

Premio SILLY. — Primera serie. — Premio: $ 3,000 al 1.o. — Distancia: 1,200 metros.

Cedro	61	Chenque	50
My Own	59	Parabrisa	50
Vase d'Or	57	Villa Mayor	50
La Grele	54	Mentu Fe	48
Isola Bella	53	Alaria	47
Ali Antu	52	Chinchoso	47
Dry	51	Montecarlo	44

Premio SILLY. — Segunda serie. — $ 2,500 al 1.o. — Distancia: 1,200 metros.

Palmpol	60	Alpha	52
Cirujano	58	Costa Azul	49
Altamira	57	Legionario	47
Cabimbao	56	Italiana	46
Sin Pensar	56	Segador	46
Groggy	54	El 19	45
Notoria	54	N. de Toloza	45
Dackmé	53	La Triste	44

Premio SILLY. — Tercera serie. — Premio: $ 2,000 al 1.o. — Distancia: 1,200 metros.

Itch	61	Nawel	53
Magolin	58	Polyana	52
Titella	57	Guardiancito	52
Rutinario	56	Watercress	52
Dysette	55	Andanada	51
Batum	54	Elvira	50
Jest	54	Morza	49
Badulaque	53	Ernestina	47
Gengis Khan	53		

Premio SILLY. — Cuarta serie. — Premio: $ 2,000 al 1.o. — Distancia: 1,200 metros.

La Ratera	62	Esquilón	50
Pabellón	57	As de Copa	48
Mont d'Or	56	Radalco	47
Abolenga	55	T. Gracias	47
Mi Sombra	55	Más Afuera	45
Alto Ahí	53	Casitas	44
La Providencia	52	Drial	44
Alarmista	52	Omelette	44
Nankin	51	Vigésima 7.a	44

Premio SILLY. — Quinta serie. — Premio: $ 2,000 al 1.o. — Distancia: 1,200 metros.

Villapin	64	Grethel	50
Española	60	Capullo	49
Panurgo	57	Consulta	49
Pichenette	56	Argonaut	47
Achao	55	Cariblanca	44
Ficha Negra	55	Meruca	44
Popoli	54	Nigua	44
Rendida	51	República	44
Chrst. Gift	50		

Premio SIN DUDA. — Premio: $ 4,000 al 1.o. — Distancia: 1,900 metros.

Condamné	60	Campo Raso	47
Batuco	59	Mazarino	46
Laird	59	Antonina	46
Pajarera	58	Murmullo	44
Ismenia	51	Nemrod	44

Premio SALTARELLA. — Premio: $ 3,500 al 1.o. — Distancia: 900 metros.

Renegro	56	D. d'Orleans	52
Sumergible	55	Onagra	51
Alico	54	Rari Ruca	51
Titina	54	La Paloma	50
Wico	54	Mano a Mano	50
Bribón	53	Campero	49
Duchincka	53	Cuándo	49
Elvira	53	F. a Frente	49
Rucapillán	53	Más Afuera	48
Bélica	51	Estigma	47

SUPERTEX
ENGLISH "SUPERTEX" GUARANTEED ALL PURE WOOL.
CASIMIRES INGLESES
NO HAY MEJORES QUE LOS
"SUPERTEX"
Distribuidor exclusivo
GORDON M. WILLIAMS
ESTADO 30 - BAJOS
Lt.-G.

LA ORGANIZACION DE "TRES MONTES"
Permite al consumidor adquirir LO MAS FINO en:
CAFE
TE
MATE
M. F. R. TRES MONTES
DIRECTAMENTE DE LA PLANTACION
AL MISMO PRECIO que paga por mercadería corriente.
VISITE LOS DEPOSITOS "TRES MONTES"
Lt. G.

LA MAS ALTA CALIDAD REUNEN LOS
ROSENBLITT
Cte.—S. D.

Un Cutis Marchito y Una Faz Macilenta Recobran pronto su Belleza y Lozanía

El Tanlac Corrige los Males de la Piel y Devuelve la Salud y la Alegría.

Los trastornos de la digestión perjudican el cutis. Los horribles barros, granos y espinillas son una señal segura de que el estómago y el hígado no funcionan normalmente, y de que no se eliminan en forma apropiada los productos de desecho.

TANLAC, el por excelencia remedio para los males del estómago, del aparato digestivo, del hígado y riñones, da casi inmediatamente la digestión. Pronto su estómago e hígado en todo normal de funcionamiento, y podrá para eliminar la eliminación de todos los productos de desecho, permitiendo al organismo crear de nuevo sangre sana, roja, pura, y abundante. Tan pronto como los maravillosos y eficaces ingredientes de este medicamento bienhayanstu... su... organismo, desaparecerán la falta de aliento, la indigestión, vértigos, la falta de ánimo para el trabajo, los males del estómago, el hígado difícil, y mal funcionamiento del hígado y riñones.

Hay una sola parte del organismo que se beneficie con los efectos del Tanlac: que comienza a ejercer sus efectos estimulantes en los órganos de la digestión, vigorizando la sangre y todo el organismo, así que el estómago débil y cansado digiera perfectamente los alimentos.

El Tanlac hace desaparecer la causa excitante principal de la enfermedad, la debilidad. Hace que su cuerpo se vuelva vigoroso y elástico, conserva la mente lúcida y enérgica, y elimina los síntomas de nerviosidad e indigestión. Reconstituye el organismo debilitado por las enfermedades y el exceso de trabajo mental y físico. Acelera la convalecencia y es excelente para todos los que padecen de esos males. Empiece a tomarlo hoy mismo, se vende en todas las boticas y droguerías.

Con los extractos fluídos de quina, genciana, cáscara sagrada, berberis y pereira
M. R.
Lt.-G.

CASA Mc. ROSTIE

CASILLA 834 TELEF. 3937

274 AHUMADA 274

"LAS NOVEDADES INGLESAS"

ULTIMA **LIQUIDACION** DEL **AÑO**

CONFECCIONES

VESTIDOS

DE FINISIMA espumilla francesa, en lindos modelos novedosos. Gran surtido de tamaños y todos coloridos de moda. Ocasión,

$ 125.00

VESTIDOS

ESPECIALES para luto. En finas espumillas. Modelos de gran moda, desde

$ 150.00

ABRIGOS

DE FINO KASHA, de pura lana, enteramente forrados en seda. Lindos modelos de gran moda. Precio excepcional,

$ 125.00

ABRIGOS

DE ROYAL de pura lana. Lindos colores y modelos. Enteramente forrados en seda. Gran surtido de tamaños,

$ 150.00

ABRIGOS

DE SEDA negros, enteramente forrados en seda. Bonitos modelos. Oferta especial,

$ 185.00

VESTIDOS

CONFECCIONADOS en brin de puro hilo. Lindos modelitos, con bordados o calados. Gran variedad de colores. Precio excepcional,

$ 75.00

ZORROS

DE PIEL. Lindos y muy finos. Gran ocasión, desde,

$ 185

VESTIDOS

DE FINO VELO de pura SEDA. Lindo y variados modelos. Valían $ 150, rebajados al ínfimo precio de

$ 98.00

VESTIDOS

DE TUSOR de seda. Lindos modelos, de casaca y falda plegada. Gran ocasión,

$ 75.00

VESTIDOS

EN SEDA de fantasía, de muy fina calidad. Chomba fantasía, falda plisada. Gran ocasión,

$ 150.00

REALIZAMOS

TODA la existencia de VESTIDOS importados a $ 250

$ 190.00

SALDO DE VESTIDOS

DE SEDA. Espumillas lisas y fantasía. A elegir,

$ 69.00

VESTIDOS

DE VELOS de puro hilo, bordados y calados. Lo más novedoso de la temporada. Lindo surtido de colores. Precio de ocasión,

$ 85.00

GRAN VENTA

EXCEPCIONAL DE LANAS INGLESAS PARA TEJER

LA AFAMADA LANA MARCA TEAZLE, en lindos coloridos, madejones de 120 gramos que vendíamos a $ 10.90, rebajada, sólo por una semana, al ínfimo precio de

$ 8.90

LANA FL[illegible]R. Lindos colores. Ovillo de 60 gramos que valían [illegible].50, rebajados a

$ 3.90

LANA JUMPER. Recibimos recientemente un lindo surtido de colores, inclusive BLANCO y la vendemos como siempre, a precios excepcionales.

CHOMBAS

DE SEDA, liquidamos 300 docenas, lindos colores, especiales para traje sastre. Gran ocasión,

$ 9.90

MEDIAS

DE FINO VELO de hilo, artículo alemán, de gran duración. Lindos colores de moda. Valían $ 6.50, el par, rebajadas al ínfimo precio de

$ 2.95

MEDIAS

DE FINA SEDA, marca "POLA NEGRI". 25 lindos colores de gran moda, garantidas con la devolución del dinero. Precio sólo por el mes de diciembre, el par,

$ 3.90

MEDIAS

MARCA ONIX, de fina seda, de inmejorable calidad, muy gruesas, las que valían $ 35, el par, rebajadas al ínfimo precio de

$ 17.50

BONETERIA

MEDIAS

MARCA KAYSER, de fina seda natural, N.os 53 y 99, las que valían $ 27, rebajadas, el par, al ínfimo precio de

$ 14.90

MEDIAS

KAYSER de fina seda, gruesas, N.os 100 y 103. Un saldo, las que valían $ 34, el par, rebajadas, a

$ 22.90

MEDIAS

DE FINISIMA SEDA importada, natural, con flecha calada. Lindos colores de gran moda. Precio especial, el par,

$ 19.90

MEDIAS

TODAS DE FINA SEDA, artículo francés de inmejorable calidad. Lindos colores. Gran ocasión, el par,

$ 16.90

MEDIAS

DE MEDIO HILO. Un saldo. Artículo importado, muy durable, el par,

$ 1.90

MEDIAS KAYSER

DE FINA SEDA natural. Lindos colores. Un saldo importante. El par, a

$ 16.50

MEDIAS

ALEMANAS, de muy fino velo, de puro hilo. Lindos colores de gran moda, Artículo muy durable, con y sin flecha calada. Oferta excepcional,

$ 6.90

MEDIAS

TODAS enteras de fina seda, con flecha calada, muy durables, garantidas, todos colores. Gran ocasión, el par,

$ 8.90

MEDIAS

DE FINO HILO, [illegible] con flecha calada, lindos colores de gran moda, muy durables, valían $ 8.90, rebajadas por pocos días, par,

$ 6.90

MEDIAS

IMPORTADAS de fina seda natural, un saldo importante, al precio irrisorio el par de

$ 12.90

GUANTES

DE CABRITILLA, marca PERRIN, mosqueteros con lindos bordados, de inmejorable calidad, los que valían $ 34, rebajados por pocos días, el par,

$ 19.90

GUANTES

DE PURO HILO, marca KAYSER. Lindos colores. Valían $ 9.90, rebajados el par, a

$ 5.90

TRAJES

ZAPATILLAS Y GORROS DE BAÑO

CONTAMOS con el más enorme surtido de la capital, a precios muy excepcionales.

Casa Mc. Rostie || Ahumada 274 || LAS NOVEDADES INGLESAS

"CONTRATISTAS"

MEZCLADORAS DE CONCRETO

"LAKEWOOD"

OFRECEMOS PARA ENTREGA INMEDIATA

TELEFONO 88100 — **ANGEL GUARELLO GALLO** — TEATINOS 74

Ingeniero-Representante-Importador — CASILLA 2800

Ct. G

AGRICULTORES

La FERIA URETA rematará PAPA NUEVA los lunes, miércoles y viernes de 8 a 10 A. M.

DELICIAS N.o 3410

El Gerente

Ct.—6—D

Mecánicos de Automóviles

NECESITAMOS

33—NATANIEL—33

Ct.—

Mueblería y Peletería Vienesa

SOLO CON CIEN PESOS MENSUALES

CON GRANDES REBAJAS DE PRECIOS
ENTREGA INMEDIATA JUEGOS MUEBLES DE TODAS CLASES

Catedral 1361 (Casa particular)—E. ZIMEND

Ct.—G.

Chalet

REMATE

El día 14 de diciembre se rematará el chalet [illegible] Tocornal 636, lado Vicuña Mackenna.

MINIMUM: $ 60.[illegible]

Pagando $ 10.000 [illegible] reconociendo deuda. [illegible] cilidades.

Antecedentes, oficina BANDERA 100

LUIS RAMIREZ SA[illegible]

REGIO

local de lujo para Restaurant, salón de té, o club social, etc. Arriendo con o sin instalaciones. San Antonio, 4.a cuadra.

Tratar:
BANDERA 231, OFICINA 210, DE 11 A 12 Y DE 4 A 5

Ct.—6-D.—0186

¡¡OPORTUNIDAD!!

Se necesita un joven para tomar a cargo la venta de un artículo eléctrico muy conocido y de buena aceptación.

Los únicos requisitos son: experiencia de vendedor y no temer al trabajo.

Dirigirse de 8 1|2 a 12 P. M.:

MORANDE 520

International Machinery Company

Ct.-X.

LOCAL

PLENO CENTRO
TRASPASO

AHUMADA 318

Contrata 4 años

Ct.—X.

JABON **BORAXOL** M.R

EL MAS SUAVE Y PERFUMADO

Ct.-X.

Se piden Propuestas

para la construcción y reforma de una casa en la población Manuel Montt. Bases y antecedentes en la gerencia,

Avenida el Pino N.o 78.
de 2 a 4.
Ct. 6 D—0070.

Escuela de Artes y Oficios

CONCURSO DE ADMISION

Las solicitudes para inscribirse en el concurso, pueden presentarse hasta el día 22 del presente, por los candidatos que deseen rendir su examen en Santiago. El formulario para la solicitud puede obtenerse en la Sub-Dirección de la Escuela. El examen del concurso se tomará, a los candidatos inscritos, el día 27 del presente mes, a las 8 A. M., en el local de la **ESCUELA, AVENIDA ECUADOR N.o 3659.**

LA DIRECCION.

Ct.—6-D.

TALAJE

Talaje de Cordillera en la Hacienda Los Perales, Comuna Machalí, a $ 7 la temporada, por partidas no menores de 100 animales.

Ofrecen:

LARRAIN BULNES Y TOCORNAL

BANDERA 101

Ct—X

"LA NACION"

30 CENTAVOS

"LOS TIEMPOS"

20 CENTAVOS

Son los precios de nuestros diarios en todo el [illegible] Donde quiera que usted esté no debe pagar más del [illegible]cio indicado.

No acepte el recargo de los vendedores.

A contar de esta fecha, nuestra agencia en [illegible]raíso, calle Esmeralda 107, atenderá directamente el [illegible]vicio de venta y reparto a domicilio de suscriciones.

El movimiento efectuado ayer en la Bolsa de Comercio

DE LAS FLUCTUACIONES DE PRECIO, SUBIERON 11 Y BAJARON 12 TITULOS

El movimiento de ayer fué poco activo y los precios en general se mostraron flojos.

Las principales ventas les correspondieron a Morococa-tos, Condoriacos y Elect. Ind.

En Bonos se vendieron $69,500 nominales, entre los que van incluídos 25,000 Puentes 7-10, a 99.

FLUCTUACIONES

SUBIERON

BONOS DEL ESTADO
Obras Públicas, de 100 a 100 1/4.
BONOS HIPOTECARIOS
Chaco 7 1/2, de 99 a 99 1/8.
Chaco 8 1/2, de 101 a 101 3/8.
BANCOS
Chile, de 214 a 214.
GANADERAS
Pueyrredón, de 183 1/2 a 184.

BAJARON

BONOS HIPOTECARIOS
Hipot. 6-1, de 100 7/8 a 100 1/2.
BANCOS
Nacional de 63 1/2 a 63.
GANADEROS
Frigorífico Grande, de 73 a 72.
INDUSTRIALES
Gas Vals. de 78 a 75.
Telefónicos, 40 a 47 1/2.

OPERACIONES EFECTUADAS AYER

1.a RUEDA

100 Cas. 83.
100 Caja 7 1/2, 99 1/8.
100 Caja 8 1/2, 100 1/2.
100 Caja 8 1/2, 101 1/4.
100 Caja 8-1, 100 1/2.
100 Caja 8-1, 100 1/2.
100 Hipot. 6-1, P. H. 100 1/2.
100 Hipot. 6-1, 100 1/2.
100 Hipot. 7-1, 99.
100 Puente 7-10, 99.
1 T. Salto, 160.
100 Cayloma, 3.
100 Bco. Nacional, 83.
100 Salvador, 2.
100 Minera, 31 1/2.
50 Catres, 43.
100 Tigre, 17 1/2.
50 Viña, 31 1/2.
100 Bco. Hipot., 800.
100 Condoriaco, en 3, 15 3/4.
100 Id. dic., 20, 15 1/2.
100 Id. id. id. 15 3/4.
100 Id. id. id. 15 3/4.
100 Id. id. id. 15 3/4.
100 Fortuna, en 3, 6.
100 Id. id. id. 5 3/4.
100 Id. id. id. 19 1/4.
100 Morococ, id. id. 19 1/8.
100 Morococ, id. id. 19 1/2.

BOLSA DE CORREDORES

1.a RUEDA

100 Elect. Ind., en 3, 68 1/2.
100 Id. id. id. 68.
100 Oruro, dic. 20, 34 1/4.
100 O. Públicas 7, 100 1/4.
12 Gas Valp., 75.
100 Consolidada, 51.
100 Cervecerías, en 3, 104 1/2.
100 Minera, dic. 20, 31 1/4.

CAMBIO

Vendedor, 39.68.
Comprador, 39.66.

2.a RUEDA

100 Perfetti, en 3, 6.
100 Fuego, id. 3, 184.

CAMBIO

COMERCIAL . . . . . $ 39.63
UN PESO PAPEL VALE:
0.332
DOLLAR POR LIBRA
$ 85.19

BANCO DE LONDRES Y AMERICA DEL SUD LTD.

Cambio sobre el exterior

Plaza	30 D. V.	Vista
Londres	39.72	40.17
París	0.32.06	0.32.38
Bélgica		1.45 1/8
Nueva York		3.28
Italia		1.34
Suiza		0.33 3/8
Montevideo		40.30
Brasil		8.62
Chile		3.50 1/2
Argentina		3.32 3/8
Bolivia		1.59 1/2
Madrid		40.30
Barcelona		40.30
Bilbao		40.30
Valencia		40.30

Cotizaciones de metales

Cobre: Cable sobre cotizaciones de Londres correspondiente a hoy, cerró en £ 89.0.0, bajó 2.10.0 al cierre y 337.5.0, bajó 2.5.0 a plazo.

Estaño: Cable 1.68.11.5, bajó 0.2.6 al cierre, y 67.18.9, bajó 0.3.9 a plazo.

Plata: Cable 25.0 1/8, no varió.

REMATE

Mañana miércoles en la Segunda Sección se rematarán los siguientes valores al contado.

Precios de comprador y vendedor al terminar las ruedas

TITULO	COMPRADOR Cant.	COMPRADOR Precio	VENDEDOR Cant.	VENDEDOR Precio
BONOS DEL ESTADO				
A. Naval 8-2				
Mapocho 8		101½		
Puentes 7-10	5000	99	10000	99½
Concepción 7-3		99		
Edificación Escolar 8-2		101½		
Edificación Escolar 7-1		98		
Habitaciones 8-1		101		
P. Arenas 8-5		103½		
A. España 8		100		
Regadío 8-1		102¼		
Regadío 8-2		102¾		
Regadío 7-1		99½		
Regadío Tacn 8-1		101		
San Antonio 8-5		102½		
San Bernardo 8-1		103½		
O. Públicas 7-1		100		
BONOS HIPOTECARIOS				
Caja 6-1			5000	95
Caja 7-1			10000	100
Caja 7-1/2	6000	99⅛	20000	99⅛
Caja 8 1/2	5000	101⅜	20000	101½
Hip. 8-1	50000	100⅛		
C. Elect. Ind.	1000	40⅜		
O. Públicas	1000	99¼	1000	100
BANCOS				
Chile	15	214	40	214
Hipotecario	2	790		
Nacional	300	83	20	84
MINERAS				
Chacaltaya, Ex. 3			500	2
Cayloma Ex. 3			500	3
Condoriaco, Dic. 20	200	15½	100	16
Colquiri, Ex. 3	500	7½		
Dichas			500	3
Disputadas, Ex. 3	200	37⅞	100	38
Gatico, Ex. 3	200	6¼	100	6½
Morococalas, Ex. 3			1000	19⅝
Minerva, Ex. 3	400	7½	100	8
Oruro, Ex. 3	200	34		
Oruro			100	34¼
Oploca, Ex. 3	100	114		
Salvador	500	1⅝	100	2
Tocopilla, Ex. 3	100	97½	100	98¼
Tres Puntas			1200	1⅝
SEGUROS				
Española			32	370
Consolidado			45	51
SALITRERAS				
Lautaro Port., D. 20	100	163	100	169½
GANADERAS				
Puegos, Ex. 2	100	184		
G. Gás			20	72
INDUSTRIALES				
Gas de Santiago	80	86		
Paños Tomé	100	47½		
Tattersall	10	146		
Elect. Pref.			200	47½
Envases	300	11½	500	12
Catres	100	42½		
Viñas	500	52¼	100	52½
Papeles y Cart.	100	178		
Elect. Matelúrgica	100	52		
CIERRE A LAS 16.30 H.				
Cambio			39.67	39.68
Patiño en N. York			36⅜	36⅝
Lautaro en Londres			4.3.0	
Patiño, trans. Ex. 3			306	
Morococala, Ex. 3			19⅛	
Oploca, Ex. 3				114
Disputada, Dic. 20			37¾	
Condoriaco, Ex. 3			15⅝	
Fortuna			5¾	

más de 25.000.000 de CIGARRILLOS Reina Victoria se fuman mensualmente! ¡Es la mejor garantía de su óptima calidad! XXXX 60¢ Elaborados por la Cía Chilena de Tabacos SELECTOS 80¢

Lt.-G.

Remate de frutos del país

EFECTUADO EN LA FERIA DE PRODUCTOS AGRICOLAS DE LA SOCIEDAD "EL TATTERSALL" FERIA URETA

Local, Delicias 3110.—Teléfono 42 Estación.—Oficina Bandera 98.—Teléfono 6995 Auto.—Casilla 1340

Transacciones verificadas el lunes 3 de diciembre de 1928:

ARRECHO.—Los 100 kilos:
100 sacos J. S. H., $ 20.
100 sacos A. S., 20.

ARRECHILLO.—Los 100 kilos:
91 sacos M. San J., 22.

ALMENDRAS.—Los 100 kilos:
5 sacos E. V., 70.

CARBON ESPINO.—El saco:
100 sacos L. de la B., 14.40.
50 sacos L. de la B., 14.20.
28 sacos R. C. L., 14.20.
30 sacos C. A., 14.
267 sacos A. N. P., 14.
40 sacos B. L. A., 13.40.
136 sacos J. L. G., 13.
222 sacos Hda. Los N. y P., 13.
50 sacos V. M., 12.
4 sacos chicos J. L. G., 11.
9 sacos chicos R. C. L., 9.50.
11 sacos chicos F. V. G., 8.
2 sacos mal estado Hda. Ch., 7.50.
1 saco mal est. F. V. G., 4.

CARBON ALGARROBO.—El saco
73 sacos Hda. Ch., 9.50.
1 saco mal est. Hda. Cs. 6.
1 saco mal est. R. P., 4.50.
1 saco mal est. R. P., 3.

CARBON BLANCO.—El saco:
50 sacos J. L. G., 8.
48 sacos R. S., 8.
1 saco chicos R. S., 4.

CEBADA.—Los 100 kilos:
25 sacos inglesa C. S. E., 33.
25 sacos del país J. A. M., 31.
62 sacos del país A. C., 30.
125 sacos inglesa W. Ch. y Cía., 30.
90 sacos país cav. agor. A. C. V., 30

CERA.—Los 100 kilos:
1 bulto V. P. 510.

CIRUELAS SECAS.—Los 100 kls.
7 sacos M. V., 68.

CHARQUI.—Los 100 kilos:
1 bulto M. B., 180.
1 bulto E. C. R., 100.

FREJOLES.—Los 100 kilos:
7 sacos cosc. Soc. Hda. Los C., 80.
1 saco cosc. F. B., 75.
23 sacos milagros Soc. Hda. Los C., 68 pesos.
4 sacos milagros A. S., 65.
4 sacos burros F. R., 62.50.
4 sacos burros R. G., 62.
75 sacos burros G. y Cía., 62.
4 sacos cosc. F. B., 61.50.
3 sacos burros E. M., 61.
10 sacos burros J. D. L., 60.
3 sacos milagros E. V., 60.
6 sacos rocha B. y J., 60.
1 saco cosc. rev. E. M., 50.
6 sacos cosc. rev. E. V., 50.
4 sacos bayos C. y Cía., $ 45.
6 sacos racimos E. V., 40.
6 sacos azufrados J. J., 40.
1 saco racimos B. y J., 40.

GRANZAS TRIGO.—Los 100 ks.
8 sacos blanco C. C., 43.
14 sacos blanco A. V., 38.
41 sacos blanco G. E., 30.50.
27 sacos blanco Cía. M. La E., 6.50

LEÑA.—La carga:
3 cargas eucal. 1.a y 2.a, C. U., 30 pesos.
4 cargas álamo 1.a E. F., 24.
47 cargas eucal. 3.a, M. O., 13.

LEÑA.—El saco:
61 sacos talhuén chicos J. J., 4.

MAIZ.—Los 100 kilos:
50 sacos amarillo L. R., 57.50.
90 sacos amar. J. de D. V., 57.
15 sacos color. E. E., 56.50.
3 sacos morocho R. G., 56.50.
19 sacos col. R. V., 54.
25 sacos colo. B. V., 54.
11 sacos amar. R. G., 53.
100 sacos col. B. V., 53.
30 sacos col. L. L., 51.50.
30 sacos col. C. y M., 50.
20 sacos amarillo Sgo. M. Co., 40.
35 sacos blanco J. V. I., 43.50.
20 sacos amar. Sgo. M. Co., 39.
83 sacos col. azum. A. G., 38.

MIEL.—Los 100 kilos:
5 barriles T. M., 70.
10 barriles M. L., 60.

PAJA.—La colisa:
100 colisas cap. R. P. O., 1.20.
570 colisas cap. R. P. O., 1.10.
100 colisas cap. B. V. V., 1.05.
29 colisas mal est. Hda. Lo H. 0.70.

PAPAS.—El saco:
60 sacos am. nuevas J. M., 21.
20 sacos am. nuevas J. M., 20.50.

PAPAS: los 100 kilos.
33 sacos am. viejas R. W. $ 5.50
25 sacos am. viejas R. F., 5.
25 sacos am. viejas J. A., 4.
65 sacos am. viejas J. G. $ 3.

PASTO: los 100 kilos.
500 colisas, 1.er corte, B. V. V. $ 8.20.
160 colisas, 1.er corte, J. E. $ 8.
101 colisas 1.er corte, P. R., $ 8.
52 colisas, 1.er corte, C. O., $ 8.
98 colisas, 1.er corte, M. P. V. $ 8.
80 colisas, 2.o corte, L. Z. B. $ 7.50.
50 colisas, 1.er corte, A. V. $ 7.50.
50 colisas, 1.er corte, J. A., $ 7.50
160 colisas 1.er corte, C. O., $ 7.20.
80 colisas, 1.er corte, A. del C., $ 7.00.
50 colisas, 1.er corte, J. del C. M., $ 7.
197 colisas 1.er corte, E. C. Ll., 7.
108 colisas, 1.er corte, C. O., $ 7.
350 colisas, 1.er corte, P. L., $ 7.
50 colisas, 1.er corte, A. V., $ 7.
240 colisas 1.er corte, A. del C., $ 6.50.
100 fardos 1.er corte, M. V. y Cía. $ 6.

PASTO: la colisa.
7 colisas mal estado, M. P. V., $ 2.00.

PASAS: el bulto.
1 bulto, N. A., $ 42.

PERAS SECAS: los 100 kilos.
4 sacos J. F., $ 40.

QUILLAY: los 100 kilos
8 bultos T. C., $ 111.

SEMILLA LINAZA: los 100 kilos.
5 sacos J. S. P., $ 68.

SEMILLA NABO: los cien kilos
1 saco S. I., $ 15.
17 sacos V. C. L., $ 14.

TRIGO: los 100 kilos
25 sacos, primera J. de D. R., $ 47.
12 sacos, triguillo flor, C. C. L., $ 45.50.

QUESOS: los 46 kilos netos.
215 kilos San José de Toro E. M. R., $ 125.
95 kilos Buin L. L., $ 125.
276 kilos Cunaco L. V. V. $ 122.
411 kilos Buin L. L., $ 122.
55 kilos Chimbarongo E. C. R., $ 121.
200 kilos Buin L. L., $ 120.
183 kilos Chimbarongo A. A. J., $ 118.
23 kilos Santa Teresa A. M. O., $ 117.
594 kilos Buin L. L. $ 117.
293 kilos Santiago F. H., $ 115.
397 kilos Santa Teresa A. M. O., $ 114.
584 kilos Lo Bustamante M. Q. de B., $ 114.
96 kilos Hacienda Cauquenes A. de R., $ 114.
162 kilos Malloa D. B. L., $ 110.
394 kilos Huslañé J. P. V. C., $ 106.
416 kilos Totihue J. G. G., $ 106.
904 kilos Mansel D. P. G., $ 105.
48 kilos Santiago G. G., $ 104.
394 kilos Patagüilla D. R. y L. Ltda., $ 104.
83 kilos Santiago A. C., $ 104.
212 kilos Camarico A. V., $ 104.
147 kilos Requinoa R. T. R., $ 103
838 kilos El Marco J. B. H., $ 101.
150 kilos Santa Lucila J. A. C., $ 100.
148 kilos Colchagua C. F. U., $ 100.
312 kilos Tinguiririca D. V., $ 100
258 kilos Los Lingues J. T. L., $ 100.
93 kilos Manantiales F. E., $ 100
180 kilos Requinoa R. T. O., $ 100
220 kilos Camarico A. V., $ 100.
60 kilos Hualañé M. C. G., $ 97.
259 kilos Camarico A. V., $ 96.
201 kilos Chépica M. E. de M., $ 95.
198 kilos Chépica M. E. de M. $ 93.
397 kilos Doñihue J. F. V. C., $ 92.
436 kilos Campolindo L. S. O., $ 91.
245 kilos Chillehue F. A. C. C., $ 90.
138 kilos Doñihue A. V. L. $ 90.
288 kilos Lo Bustamante J. B. $ 90.
155 Chépica E. R., $ 90.
168 kilos Puquillay A. M. V. $ 90.
200 kilos San Vicente R. A. C., $ 90.
1002 kilos Los Ranchillos E. M. O., $ 90.
295 kilos Lo Bustamante J. B., $ 88.
244 kilos Placilla J. B. $ 85.
512 kilos Choapa M. S. $ 82.
48 kilos Chimbarongo F. M. S., $ 80.
225 kilos Lonquén J. de la C. M., $ 75.
229 kilos Pichidegua G. y C. Ltda., $ 70.
248 kilos partidos M. V. F. $ 70.
143 kilos Chépica L. G. V., $ 70.
198 kilos Caren C. C., $ 70.
257 kilos Santiago F. H. $ 60.
351 kilos Codao F. M. $ 55.

MANTEQUILLA: los 46 kilos netos.
100 kilos Hacienda Culipran, $ 260
78 San Miguel V. y F. $ 260.
50 kilos Marruecos M. M. C., $ 260.
44 kilos Rengo J. R. de la B., $ 260.
43 kilos Negrete L. E. L. $ 260.
37 kilos Hacienda Cachagua $ 260
33 kilos Buin E. M. $ 260.
30 kilos Maruecos E. V. G. H., $ 260.
26 kilos Ligua, V. de la P. $ 232.
20 kilos Colina M. C., $ 260.
7 kilos Buil J. P. R., $ 260.
74 kilos Catapilco J. A. M., $ 250.
40 kilos Quinta J. de D. R., $ 250.
114 kilos Rayado C. A., $ 250.
7 kilos San Carlos L. B. $ 250.
30 kilos Malpú L. I. C., $ 250.
184 Melipilla M. R. $ 247.
25 Hda. San José $ 246.
100 Paine R. P. $ 244.
34 kilos Colgüe J. D. G. $ 243.
21 kilos Santiago J. R. R. $ 241.
$ 238.
115 kilos Corte Alto M. W. $ 240.
78 kilos Puerto Varas R. M., $ 240.
17 kilos Negrete L. E., $ 240.
36 kilos Rosario C. C., $ 240.
20 kilos Nos A. C. $ 237.
80 kilos Marruecos M. M. C., $ 236.
51 kilos Loncoche R. G., $ 235.
55 kilos Los Lagos C. A., $ 235
19 kilos Los Lagos D. y V. $ 234
29 kilos Saglitie R. Sch $ 234.
98 kilos Rosario V. P. de P., $ 232.
60 kilos General López A. E. y Cía., $ 232.
137 kilos Cherolco M. M. Z. 232.
17 kilos Illapel, B. L., $ 231.
90 kilos La Unión I. y Cía $ 230
72 kilos General Cruz S. R. de B., $ 230.
9 kilos Marruecos E. V. G. H., 230.
45 kilos Río Negro F. H., $ 230.
60 kilos Chépica O. M. V., $ 230
43 kilos Rengo J. R. de la B., $ 215.
60 kilos Rosario J. L. G. M., $ 200.

NOTA — Los precios publicados en esta lista son con envase, excepto queso y mantequilla. Remates los lunes y jueves de 13.30 a 18 horas. La carga por carros completos debe venir dirigida al Desvío Gandarillas a Alameda y por sobornal a esta estación solamente. Boletos a Casilla 1340.

RAIMUNDO URETA E.
Gerente

Informaciones comerciales e industriales del exterior

DE THE UNITED PRESS ASSOCIATIONS Y DE NUESTROS CORRESPONSALES EN EL EXTRANJERO

Cambios

NUEVA YORK 4. — Hoy se cotizaron los siguientes cambios:

Inglaterra, 4.8462 dólares por libra. Francia, 3.90 7.16 centavos oro por franco. Bélgica, 13.89 centavos oro por belga. Suiza, 19.2675 centavos oro por franco. Alemania, 23.8150 centavos oro por reichmark, España, 16.1350, centavos oro por peseta. Suroslavia, 1.76 centavos oro por dinar. Holanda, 40.1250 ceatnovs oro por florín.—(U. P.)

NUEVA YORK 4. — Hoy se cotizaron los siguientes cambios:

Argentina, 42.19 centavos oro por peso.

Chile, 12.05 centavos oro por peso.

Japón, 46 centavos oro por yen

Perú, 4.01 dólares por libra.

Brasil, 11.95 centavos oro por milreis.

Suecia, 26.72 centavos oro por corona.

Noruega, 26.6550, centavos oro por corona.

Dinamarca, 26.6550 centavos oro por corona.

Portugal, 4.44 centavos oro por escudo.

Austria, 14,053 centavos oro por chelín, austríaco. — (U. P.)

Metales

NUEVA YORK 4. — El estaño se cotizó a 52.20 centavos oro por libra y el cobre a 16. — (U. P.)

LONDRES 4. — Cotizaciones de metales:

Plata en barras, la onza, £ 0-26-5. Mercurio, la botella, £ 22-7-5.

Tungstone, la unidad, 0-19-25. — (U. P.)

LONDRES 4. — El antimonio se cotizó a los siguientes precios, en libras esterlinas por tonelada:

Antimonio inglés, para entrega inmediata, 59-1-0; a 90 días, 60-0-0.

Antimonio extranjero, para entrega inmediata, 39-5-0; a 90 días, 40-0-0. — (U. P.)

La libra

LONDRES 4. — La libra esterlina, en monedas extranjeras se cotizó como sigue:

4.85 3/32 dólares americanos. 124.3 francos franceses. 34.89125 francos belgas. 20.3575 marcos alemanes. 192.825 marcos finlandeses. 34.495 coronas austríacas. 12.0775 florines holandeses. 92.68 liras italianas. 25.17625 francos franceses. 18.1525 coronas suecas. 18.1925 coronas noruegas. 18.19125 coronas danesas. 30.045 pesetas españolas. 22.6875 yens japoneses. 11.455 pesos argentinos. 163.6875 coronas checoeslovacas. 108.5 escudos portugueses. — (U. P.)

Bonos chilenos

LONDRES 4. — Los bonos chilenos del 7 1/2 o|o, de 1922, se cotizaron a 108 1/2, y los del 6 o|o, de 1926, a 98. — (U. P.)

Granos

CHICAGO 4. — Hoy se cotizaron los siguientes precios de granos, en dólares por bushel, para entrega en las fechas que se indican:

Trigo, diciembre, 1.1637; enero, 1.2037. Maíz: diciembre, 0.8562; enero, 0.8825. Avena: diciembre, 0.4862; enero, 0.49. — (U. P.)

Azúcar

NUEVA YORK 4. — El azúcar en bruto en bolsas de cien libras, se cotizó a los siguientes precios en dólares, para entrega en las fechas que se indican:

Diciembre, 2.09. Enero, 2.09. Marzo, 2.13. — (U. P.)

Ganado

CHICAGO 4. — El ganado en pie se cotizó a los siguientes precios, en centavos oro por libra:

Novillos, 17.25. Novillos de un año, 16.50. Terneras, 16. — (U. P.)

Carne

CHICAGO 4. — La carne de vacuno se cotizó a los siguientes precios, en centavos oro por libra:

De primera clase, de 22 a 26. De segunda clase, de 17.50 a 21.50. De ternera, de 20. a 22. — (U. P.)

CHICAGO 4. — La carne de cerdo se cotizó a razón de 11.17 dólares las 100 libras. — (U. P.)

Algodón

LIVERPOOL 4. — Hoy se vendieron 6,000 fardos de algodón, a los siguientes precios, en peniques por libra, para entrega en las fechas que se indican:

Diciembre, 10.37. Enero, 10.39. Marzo, 10.42. Mayo, 10.38. Julio, 10.21.—(U. P.)

NUEVA YORK 4. — El algodón se cotizó a los siguientes precios, en centavos oro por libra, para entrega en las fechas que se indican:

Diciembre, 19.46. Enero, 20.31 Marzo, 20.33. Mayo, 20.32. Julio, 20.23. Setiembre, 19.98. — (U. P.)

Caucho

NUEVA YORK 4. — Al cierre de las operaciones en este mercado, el caucho en bruto se cotizó a los siguientes precios, en centavos oro por libra:

Up river, de clase fina, 19.25.
Up river, de clase ordinaria, 13.
Caucho en bolsas, 12.
Caucho ahumado, en planchas, para entrega inmediata, 17.50.
Caucho de primera calidad, y "latex crepe", para entrega inmediata, 18.37. — (U. P.)

Cueros

CHICAGO 4. — Los cueros de frigoríficos se cotizaron hoy a los siguientes precios, en centavos oro por libra:

Novillos, del país, pesados, 22.50.
Novillos de Texas, pesados, 20.50.
Novillos, marcados, 20.50.
De vacas, 18.50.
Del país, de vaquillonas y novillos, 18.
De vacas, pesados, 16.
Cueros "buffs", 16.
De terneros, 29.
De becerros, 25.50. — (U. P.)

Linaza

CHICAGO 4. — La linaza se cotizó a 2.33 centavos oro por bushel. (U. P.)

DACTILOGRAFA
y taquígrafa competente, prefiérese tenga nociones alemán.
Ofertas sólo por escrito indicando pretensiones, a
CASILLA 885
Ic.—6-D.—0236.

SACOS VACIOS
OFRECEMOS:
Trigueros un uso.
Cebaderos.
Aveneros.
Carboneros con retobo.
Paperos un uso.
Afrecheros.
Saleros.
ANDRADE HERMANOS
Exposición 192 - Teléfono 383. Estación.
Ic.—G.

Arrendamos sillas para FIESTAS
Vendemos MUEBLES baratos y PIANOS de ocasión
LA EQUITATIVA — DELICIAS 851 AL 854
Lt-6-D

No Más CALLOS
Una gota del maravilloso líquido en cualquier callo y el dolor desaparece instantáneamente—en menos de 3 segundos. El callo se seca y se desprende. Cuidado con las imitaciones. De venta en todas partes.
"GETS-IT"
Chicago, E. U. A.
Acido Salicílico 14.0%, Cloruro de Zinc 2.6%, Eter 7.2%, Alcohol 9.7%, Colodión Elástico q. s. MR.
Lt.—X.

Compañía Cervecerías Unidas

DIVIDENDO PROVISORIO

Desde el lunes 17 del corriente se pagará a los señores accionistas un Dividendo provisorio de $ 2.50 por acción, en las Oficinas del Banco de A. Edwards y Cía., en Valparaíso y Santiago. Los accionistas residentes en Valdivia serán pagados por la Fábrica en esa.

El registro de traspaso de acciones quedará cerrado desde el 4 al 17 de diciembre, ambos inclusives.

Valparaíso, 1.o de diciembre de 1928.

EL DIRECTOR-GERENTE.
Ic—G

HOSPITAL CLINICO DE SAN VICENTE

Pídense propuestas para suministrar al establecimiento durante el año de 1929, los siguientes artículos:

23,400 decálitros de leche.
4,000 gallinas.
74,000 huevos.

Bases y antecedentes se pueden consultar en la secretaría del Hospital, de 7 a 9 A. M.

Las propuestas se abrirán el día 15 de diciembre, en la Dirección del establecimiento, a las 9 A. M.

Santiago, diciembre 4 de 1928.

Ic.—7-D.—0269

"La PROVIDENCIA"

SOCIEDAD ANONIMA COOPERATIVA DE SEGUROS, AHORRO Y EDIFICACION

BANDERA 201 — CASILLA 247 — TELEFONO AUTO. 6744

Por acuerdo del Directorio cito a Junta General Extraordinaria de Accionistas para el viernes próximo, 7 del presente, a las 6 de la tarde en las oficinas de la Compañía.

El objeto de la reunión es tratar de los asuntos indicados en los artículos "63 y 64" de los Estatutos sociales.

ELEAZAR LEZAETA ACHARAN.,
Presidente.
Ic. X.

AVISO

Compañía de Seguros "LA ALEMANA"

Por acuerdo del directorio, cito a Junta General Extraordinaria de Accionistas para el día 21, a las 12 horas, la que tendrá lugar en las oficinas de la Sociedad, calle Bandera N.o 261, con el objeto de pronunciarse sobre la reforma de los Estatutos, propuesta por el Consejo Directivo, y que consiste en lo siguiente:

1.o Modificar en el art. 1, la frase que dice: "con el fin de efectuar toda clase de seguros permitidos por las leyes chilenas", por la siguiente: "con el fin de contratar seguros a base de primas sobre riesgos marítimos y de navegación aérea; de incendio, comprendiendo entre éstos el lucro cesante por arrendamientos, de huelga, de terremotos; de robo, de quebrazón; de transporte terrestre; de riesgos que estén expuestos los productos agrícolas y ganaderos; de accidentes de vehículos y de indemnización a terceros por accidentes en el tránsito; de fianzas de premios u otras garantías".

2.o Modificar en el art. 3.o la frase que dice: "de dos millones de pesos, divididos en acciones de cuatrocientos pesos cada una", por la siguiente: "de un millón de pesos dividido en cuatro mil acciones de doscientos pesos cada una", cuya suma deberá quedar enterada antes del 31 de diciembre de 1929, conforme al art. 79 de la Ley 4228.

3.o Suprimir en el art. 16, N.o 6, la frase que dice: "las épocas para la plantación de los diversos ramos de las operaciones".

4.o Modificar en el N.o 1 del art. 18 la frase "de cuatrocientos pesos", por la de "quinientos pesos".

5.o En el art. 32, intercalar después de la palabra "liquidación", la siguiente frase: "ésta será calificada por la Superintendencia de las Compañías de Seguros; pero si la Compañía fuere declarada para practicar por sí misma la liquidación".

6.o En el art. 33, después de la palabra "liquidadores" intercalar la frase "designados por la Asamblea General en el caso del art. anterior".

EDUARDO PIWONKA,
Presidente.

ALBERTO VILLEGAS
Secretario.

Ic-19-D

SOCIEDAD UNION COMERCIAL DE SANTIAGO

La Junta General de socios está citada extraordinariamente a sesión para el día 6 de diciembre, a las 19 horas, a fin de pronunciarse sobre la expropiación del frente del local social, obras anexas y su financiamiento.

Santiago, 2 de diciembre de 1928

EL SECRETARIO.
Ic.—6-D

COMPAÑIA DE SEGUROS "GERMANIA"

Cítase a los señores Accionistas a Junta General Extraordinaria para el miércoles 12 de Diciembre de 1928, a las 2.30 P. M., en la Oficina de la Compañía, calle Esmeralda N.o 109, para pronunciarse sobre la reforma de los artículos 4, 5, 10, 18, 37, 38 y 40 de los Estatutos Sociales.

El Registro de Transferencias de Acciones queda cerrado desde hoy hasta el 12 de diciembre, ambos días inclusives.

Valparaíso, diciembre 1.o de 1928

EL DIRECTORIO.

COMPAÑIA DE SEGUROS "ARAUCANIA"

Cítase a los señores Accionistas a Junta General Extraordinaria para el miércoles 12 de diciembre de 1928, en la Oficina de la Compañía, calle Esmeralda N.o 109, para pronunciarse sobre la reforma de los artículos 4, 5, 10, 18, 37, 38 y 40 de los Estatutos Sociales. La reunión tendrá lugar inmediatamente después de la Junta de la Cía., "Germania", que ha sido convocada para las 2.30 P. M.

El Registro de Transferencias de Acciones queda cerrado desde hoy hasta el 12 de Diciembre, ambos días inclusives.

Valparaíso, diciembre 1.o de 1928

EL DIRECTORIO.
Ic.—G.

THE LAUTARO NITRATE COMPANY, LIMITED

CITACION

Cítase a junta general ordinaria de accionistas para el viernes 21 de diciembre próximo, a las 2 1/4 P. M., en calle Serrano N.o 290, Valparaíso, a fin de presentarles la Memoria y Balance al 30 de junio de 1928.

Valparaíso, 20 de octubre de 1928.

EL CONSEJO LOCAL.
Ic.—dic.-7.

Compañía Minera e Industrial de Chile

DIVIDENDO N.o 19

El Directorio ha acordado repartir un dividendo de $ 1.00, por acción, correspondiente al año 1928, que los señores Accionistas podrán cobrar, tanto en Valparaíso como en Santiago, en el Banco de Chile, desde el miércoles 19 del actual.

El Registro de Accionistas permanecerá cerrado desde el 5 hasta el 19 del presente, ambos inclusive.

Valparaíso, diciembre 2 de 1928.

EL GERENTE.
Ic.—19-D.

DESDE EL 1.o DE DICIEMBRE
SE HA HECHO CARGO DE LA SECCION GANADO
Don Julio Alcalde Lecaros.
LARRAIN GARCIA MORENO Hnos.
AGUSTINAS 1150. — CASILLA 1096 — TELEFONO 4440.
Ic.—9—D.

Se denunciará a los peluqueros que trabajen a domicilio los Domingos

CAMPAÑA ORGANIZADA POR LA UNION SINDICAL DE PELUQUEROS

La Unión Sindical de Peluqueros, dirigida por don Ramón Ahumada P., acordó en su última sesión perseguir y denunciar a los peluqueros, que burlando la ley trabajen a domicilio los días Domingos.

La Sociedad Unión de Peluqueros, como hemos informado anteriormente, había iniciado una campaña por el cierre dominical de las peluquerías; ahora con la campaña de la Unión Sindical para perseguir a los que trabajan a domicilio los Domingos, se obtendrá el cumplimiento fiel de la ley que ordena el descanso dominical.

Antes, según hemos informado, muchos profesionales cerraban sus establecimientos, pero, en cambio, burlando la ley, trabajaban a domicilio, obteniendo aún el doble de ganancias, mientras aparecían ante la autoridad como cumplidores de la ley.

Las comisiones designadas por la Unión Sindical saldrán el Domingo próximo.

¿Necesita usted ocuparse?

SERVICIOS QUE OFRECE LA BOLSA DE TRABAJO DE LOS SINDICATOS DE CHILE

En esta oficina se necesitan los siguientes empleados: cocineras, empleadas para comedor y plazas, inquilinos para fundos, con familia y varios otros.

Los servicios de colocación son gratuitos y se atienden de 14 a 19 horas, en Bandera 657. Teléfono 5256.

Se aprobaron los estatutos de la fusión de las instituciones gráficas

ACUERDOS TOMADOS EN LA SESION DE DIRIGENTES

En la sesión que celebraron los presidente de la Unión de Tipógrafos, de la Unión de Obreros y Empleados Periodistas y de la Cooperativa Gráfica, con el objeto de tratar la fusión de estas instituciones, se tomaron, entre otros, los siguientes acuerdos:

1.o Dejar constancia en el acta de constitución de la nueva organización del nombre y antigüedad de cada una de las instituciones que se fusionen;

2.o Confeccionar un pergamino para colocarlo en el hogar gremial, en el cual quedarán plasmados los compromisos que tienen las instituciones fusionantes, y

3.o Aprobar el proyecto de estatutos con ligeras modificaciones, que se a la sesión de ayer, y que se verificará el 15 de diciembre próximo, en el local de la Unión de Tipógrafos y Empleados Periodistas.

Dos sociedades elegirán directorios el domingo

ELLAS SON LA UNION DE PELUQUEROS Y LA IGUALDAD Y TRABAJO

El próximo Domingo, en conformidad a sus estatutos, dos instituciones elegirán sus Directorios.

Entre los asociados reina interés por asistir a la votación.

Estas instituciones son: La Sociedad Igualdad y Trabajo, y la Sociedad Unión de Peluqueros.

El candidato a presidente, que se presenta en la Sociedad Igualdad y Trabajo es el señor Alejandro Ruz Aguilera, actual presidente.

En la votación no podrán participar aquellos socios que no estén al corriente en el pago de sus cuotas. Diariamente los tesoreros respectivos atenderán a los socios que deseen cancelar sus cuotas.

Organizar el gremio de comerciantes ambulantes y tener un hogar social

SON, ENTRE OTRAS, LAS FINALIDADES DE LA SOCIEDAD UNION DE COMERCIANTES DE CHILE

La Unión de Comerciantes Ambulantes de Chile ha enviado a todos los agremiados una circular en la que les da a conocer los fines de la institución.

Entre los puntos principales figuran: La completa organización del gremio; establecer un policlínico social, donde sean atendidos todos los asociados y sus familias; adquirir un bien raíz para establecer allí el hogar social y reformar los estatutos sociales, consultando para tal objeto todos los servicios más prácticos que exijan las circunstancias.

Se reorganizará el Consejo de la Cooperativa de la UECH.

REUNION QUE HABRA HOY

Esta noche, a las 21.30 horas se reunirán los miembros de la Cooperativa de la Unión de Empleados de Chile con el objeto de tratar sobre la adquisición de casas en la Población Ñuñoa.

Además se tratará de reorganizar el Consejo, ya que se encuentran cantes diversos puntos como de la suspensión de algunos bros ordenada por la Cooperativa.

La reunión se verificará número de socios que asista.

Sesiones de trabajo

Citan a sesión las siguientes instituciones:

Unión Sindical de Peluqueros.—Sesión de Directorio hoy, a las 21 horas. Tabla: Cierre dominical de las peluquerías y otros asuntos.

Cooperativa de Edificación Manuel Montt.—Reunión general de pobladores hoy, a las 22 horas, para tratar sobre los damnificados del sur.

Unión Social Mutualista.—Reunión del Consejo mañana, a las 21 horas y de la comisión de fiesta hoy, a las 21 horas.

Sociedad Bernardo O'Higgins.—Reunión de Directorio mañana, a las 21 horas.

Sociedad Unión de Peluqueros.—Mañana asamblea mensual a las 21.30 horas.

Sociedad de Curtidores Benjamín Franklin.—Sesión de Directorio hoy a las 21 horas.

Centro Social de la Juventud del Matadero.—Sesión hoy, a las 21 horas.

Sociedad La Unión Nacional.—Hoy sesión extraordinaria de la Comisión de Renta. Mañana se reunirán las mesas directivas de los Consejos General y Provincial.

Círculo Arturo Prat.—Sesión de Directorio hoy, a las 21 horas.

Cuadro Alejandro Flores.—Cita durante toda la semana para ensayar el programa de la fiesta que habrá el Domingo en San Antonio, organizada por la Uech.

Ucoech.—Reunión de los delegados que forman el Consejo Provincial, mañana a las 19 horas, en Bandera 657.

Centro de Jóvenes Católicos de Todos los Santos.— Asamblea general hoy a las 21 horas.

Sociedad de Comerciantes Ambulantes y Estacionados.—Asamblea general hoy, a las 21 horas, en Lastra 1650.

Sociedad Cóndor.—Reunión de la comisión de fiestas hoy, a las 20.30 horas, en Chiloé 1125.

Sociedad Comerciantes del Mercado Central.—Junta general ordinaria hoy a las 21 horas, en Avenida La Paz N.o 134.

Sociedad Artesanos La Unión.—Hoy sesión de la comisión de escuela, mañana reunión del Directorio.

Federación Provincial de los Sindicatos Blancos.—Reunión hoy a las 21 horas.

Sindicato de Pintores, Estucadores y Carpinteros.— Mañana celebrarán reunión a la hora de costumbre, en Bandera 657.

Sindicato Profesional de Telefonistas de Chile. — Reunión general hoy, a las 19 horas, en Puente 761.

Asociación de Conjuntos Artísticos. — Reunión de los delegados de todos los conjuntos afiliados, mañana, a las 20 horas, en Bascuñán 542.

Sociedad Practicantes de Chile. — Junta general extraordinaria hoy, a las 19 horas, en Santa Rosa 32.

Sociedad 18 de Setiembre. — Reunión de la comisión de fiesta hoy, a las 21 horas, en Av. Manuel Montt 462.

Centro Cristóbal Colón

El Domingo celebrará su 19 aniversario social con un paseo a Maipú.

Las inscripciones se cerrarán el viernes. La comisión atiende en Carmen 638, de 21 a 23.30 horas.

Grupo Apolo

Mañana se reunirá a las 20.30 horas, en San Pablo 1178, con el objeto de ocuparse de la celebración del primer aniversario social.

Centro de Confraternidad chileno-peruana

Celebrará junta general mañana, a las 21.30 horas, en Buines 58.

Se encarece la asistencia a los señores Risco y Salinas y a la comisión que estudia los estatutos.

Sindicato Industrial "Buques y Maderas"

FALLECIO UN SOCIO FUNDADOR

Víctima de una repentina enfermedad dejó de existir el socio fundador del Sindicato, don Julio Alcaíno. Sus funerales se efectuarán hoy, a las 16.30 horas, y el cortejo partirá de la calle Salas Errázuriz N.o 3141.

Asistirá todo el personal de la fábrica, pues ésta paralizará sus faenas a las 16 horas, gracias a la gentileza del jefe don Oscar González.

El personal de Gath y Chaves

SE REUNIRA MAÑANA EN LA UECH.

Mientras se termina la reorganización del Consejo Administrativo de la UECH., se han realizado diversas reuniones de empleados, con el objeto de que conozcan la marcha de las actividades sociales.

Mañana se reunirá el personal de Gath y Chaves, a las 19.30 horas, en Puente 761, bajo la dirección del delegado señor Martínez. Se verificarán después reuniones de personales de otras firmas comerciales, como ser Casa Francesa, Delporte, etc.

La Sociedad de Choferes Manuel Montt

Y LA SEMANA DEL TRANSITO

El Domingo se realizará en el local de la Sociedad de Choferes Manuel Montt, una velada y baile, con el objeto de hacer entrega a los miembros de esta institución de los premios que les fueron otorgados por la Dirección del Tránsito.

Los premios consisten en dinero otorgado por la Municipalidad y medallas.

Noticias breves de empleados y obreros

Sindicato de Empleados de Panaderías.—El Directorio y las comisiones sesionarán hoy a las 20.30 horas.

Academia Científica de la Ucoech. —Hoy a las 19 horas funcionará el Círculo de Estudios Sociales en Bandera 657.

Empleados de la Anglo Mexican.—Hoy, a las 14 horas, se reunirán en el local de la Unión de Empleados de Chile, Puente 761, con el objeto de tratar sobre los Estatutos.

Población La Universal.—El viernes se reunirá el Directorio de la Sociedad para tratar sobre la entrega e inauguración de la Población. Local: San Francisco 748.

Sociedad Protección de la Mujer. —El sábado habrá un baile-concert a beneficio de la Escuela nocturna que mantiene la institución.

Sociedad Igualdad y Trabajo.— A las 21 horas se verificará una junta de socios con el objeto de ocuparse de la próxima elección del Directorio.

Sociedad de Curtidores Benjamín Franklin.— El Domingo último del presente, en conformidad a los estatutos, se elegirá nuevo Directorio.

Instituto Nacional de Cooperación Obrera.—Hoy, a las 21 horas, sesionará el Comité de Horas Libres y el Directorio. El viernes habrá asamblea plena y se discutirá el reglamento para proceder a la elección del nuevo Directorio.

Sociedad Artesanos La Unión.— El Domingo se realizarán dos interesantes reuniones sociales a beneficio de la brigada de girls-guides "Cuba", de la Escuela N.o 21.

Lt.-.

ESTADO DE LA CAJA FISCAL

EN 3 DE DICIEMBRE DE 1928

DEBE

SALDO ANTERIOR	
En Cuenta Unica	$ 99.805.471.26
En tesorerías que no depositan	2.582.185.63
En Banco Central	10.281.286.56
	$ 112.668.943.45
INGRESOS DE HOY	
A Cuenta Unica:	
Por Rentas Fiscales	$ 3.397.187.20
Por ingresos que no son rentas	178.876.67
Por Depósitos	555.318.94
	$ 4.131.382.81
A Tesorerías que no depositan:	
Por Rentas	$ 7.877.37
Por Depósitos	1.009.28
	$ 8.886.65
TRASPASOS	
A Cuenta Unica	$ 190.112.89
	$ 116.999.325.80

HABER

GIROS DE HOY	
Contra Cuenta Unica	$ 3.514.080.86
Contra Banco Central	332.802.48
	$ 3.846.883.34
SALDO DE HOY	
En Cuenta Unica	$ 99.612.886.35
En tesorerías que no depositan	2.591.072.22
En Banco Central	9.948.483.06
	$ 112.152.441.46
	$ 116.999.325.80

Alegre despertar

por la mañana temprano hace que la vida cotidiana se nos aparezca agradable y color de rosa. El sueño profundo y tranquilo proporciona nervios de acero, elasticidad de la mente, ganas de trabajar.

Algunas Tabletas de Adalina M. R. a base de Bromodietilacetilurea todas estas energías indispensables para poder hacer frente a las exigencias de la existencia.

¡No tiene los efectos nocivos del Bromuro!

Las tabletas de Adalina son un producto de la casa Bayer, acreditadas y recomendadas miliares de veces por los médicos. ¡Pregunte Vd. a su médico!

BAYER M.R.

Lt.-X.

No discuta usted con nadie: los sombreros ROSENBLITT son los mejores. Cte.—8 D.

Administrador para fundo

Caballero joven, honorable, se ofrece, con mucha práctica; buenos informes. Dirección: CASILLA 4612. — SANTIAGO Lt.—6-D.—0220

Viña Linderos

GAZITUA-BRAUN

Premiada en diecisiete Exposiciones Internacionales.

EL VINO FRANCES DE CHILE

Dice el análisis 3432, agosto 8 de 1923, del Ministerio de Agricultura de Francia: El vino de la Viña Linderos (Chile) depositado por M. M. Schroeder & Co., POR SU COLOR, BOUQUET Y SABOR, ES COMPARABLE A LOS MEJORES CRUS DE FRANCIA.

Agentes:

Vinos en botella: Weir, Scott y Cía. (San Antonio 248)

Sub-agente: Raúl Gazitúa G., San Pablo 1228, Santiago

Sub-agente: Vinos en barril: RAUL GAZITUA G. San Pablo 1128 . Santiago

WEIR, SCOTT & Cía.

Santiago, Concepción, Talcahuano Lt. n|o

EMPRESA ZENTENO

POMPAS FUNEBRES

Estado 17 - Teléfono auto 4275

Delicias 2584 - Teléfono auto 6524

Los mejores servicios a los más bajos precios. Df. n|o

LUTOS

TINTORERIA LA SELECTA

Tiñe toda clase de ropa en negro, luto, entregable en el día. Oficina: San Antonio 102, esquina Moneda.

Talleres: Las Rosas N.o 2209. Df. n|o

DEFUNCION

Ha fallecido el señor Armando M. Marris C.

Sus restos serán sepultados hoy, privadamente, en el Cementerio General.

LA FAMILIA. 0170—Df. X

IN-MEMORIAM

Mañana tendrá lugar por el descanso del alma de la señorita Rebeca Toro Z. una misa solemne, en los RR. PP. Carmelitos, a las 10 A. M. Ruego a sus amiguitas asistir a ella.

La familia.

Santiago, 6 de diciembre 1928. Df.—X.—0286

DEFUNCION

Sociedad Empleados de Comercio

Citase a los miembros de la institución a los funerales del socio, señor Enrique Briones Valdés

El cortejo partirá desde la calle José Joaquín Pérez 4777, a las 5 P. M., de hoy miércoles.

LA JUNTA DE MAUSOLEO. Df X

DEFUNCION

Ha fallecido nuestra inolvidable hija, esposa y hermana, señora Humberta Allende de González

Sus restos serán sepultados en el Cementerio Católico, hoy miércoles 5, después de una misa que se oficiará a las 9 de la mañana, por el descanso de su alma, en la capilla del Hospital del Salvador.

LA FAMILIA. 0102—Df X

DEFUNCION

Armengol R... Arellano

rogamos a los que fueron amigos y a los nuestros van acompañar sus restos a las 9 horas, de Espera... te esquina Arauco, al Cementerio Católico donde se oficiará una misa.

LA FA...

POMPAS FUNEBRES

TELEFONO AUTO 6595

EMPRESA NACIONAL

LA CENTRAL

M R.

MERCED 799, ESQ. SAN ANTONIO

EL MAYOR SURTIDO EN URNAS IMPORTADAS Y NACIONALES

LOS MAS BAJOS PRECIOS. ABIERTO DIA Y NOCHE TODO EL AÑO

EMPRESA FORLIVESI

(POMPAS FUNEBRES)

SANTIAGO —:— VALPARAISO

—Los mejores servicios con 30 % menos que cualquiera otra casa.

TELEFONO 88716

Calle Compañía - 1037 / 104

SERVICIO NOCTURNO PERMANENTE

AVISOS CLASIFICADOS

1. ACCIONES, ALHAJAS, MONEDAS

NOVIOS: ARGOLLAS ORO, 14 Y 18 kilates, desde $ 30 par. Ofrece, Relojería "Sportman". San Diego 780.—Santiago. N|O.

PRESTAMOS SOBRE JOYAS CON AUTORIZACION SUPREMA. — LA ROYAL ESTADO 56 N|O

PLATINO TENGO ORDEN DE comprar a la par, acciones de las comunidades de platino de Chiloé. —Gerardo. Noel Morgan. Ed. Arizta piso 9.o. Ofs. 5 y 7. 0176

2. ARBOLES Y PLANTAS

LA MEJOR FLORERIA Y SEMILLería es la de Guillermo Bunsen. Huérfanos 1182. Visítela y se convencerá. Dic.—25

FRUTA: DURAZNOS VENDO PRODUCCIÓN arboleda Lo Ovalle, camino Santiago-San Bernardo, media cuadra pasado paradero 18 tranvías. 426—6 D.

LAS MEJORES frutas de Quillota y La Cruz, reciben diariamente Durán Hnos., en sus grandes almacenes de frutas, ubicados en 21 de Mayo, esquina de San Pablo, y Mapocho 932. — Teléfono 89,201. En.—2-C. L.

VENDO MATAS ASPIDISTRAS. — Nueva Andrés Bello 529. 0039

3. ARRIENDOS BUSCADOS

TOMO EN ARRIENDO CASAS Y CITEES, o administro propiedades, dando garantías, personas serias y honorables. Dirigirse a J. H. P. Casilla N.o 368, indicando dirección para tratar. 0064—D—5

NECESITO UNA CASITA (DEPARTAMENTO) de dos piezas y cocina, matrimonio alemán, sin chicos. Ofertas a W. C. casilla 3479. Santiago. 273—5—D

NECESITO ARRENDAR QUINTA, EXTENSIÓN apropiada criadero. Detalles: Av. Francia 1567. 0343—D—5

MATRIMONIO EXTRANJERO sin niños desea arrendar casita o departamento. Dirigirse por carta indicando precio. E. Schl. San Diego 915. 0112

SEÑORA SOLA DESEA ARRENDAR pieza en casa de señoras honorables. Dirigirse: Correo Central a T. M. 0111

PROFESIONAL NECESITA DEPARTAMENTO tres piezas. Avenida Irarrázaval entre Manuel Montt y Plaza Ñuñoa. Ofertas: E. H. H., Correo Ñuñoa. 0051—7-D

4. ARRIENDOS OFRECIDOS

$ 265, 325, ARRIENDANSE ESPLENDIDAS casas, flamantes, muy higiénicas, carros puerta. Victoria 743. — Santa Rosa 1389. D—5

260, CASAS NUEVAS, 2 HALLS, NUEVE piezas, baño, todo confort, una y media cuadra Río, Avenida de La Paz 279. 0082 — 7 D.

$ 300 HASTA $ 450 ARRIENDO CO. modas casas modernas. Nataniel 490. 8-D.

500 PESOS ESPACIOSA CASA EN bajos. Baño instalado. A media cuadra de la Alameda, en Carmen 45. Llaves al 49. Tratar, Castro 343. 339—6 D.

AV. MATUCANA 55, 190 PESOS arriendo casas 6 piezas. Tratar, 51-A. 338—7 D.

CASA AMOBLADA ARRIENDASE Catedral 2247, casa 20, sala comedor, tres dormitorios, toilette, dependencias, 700 pesos mensuales. 0110

320 PESOS ARRIENDASE CASA CUATRO piezas, baño, dependencias. Verla 2-4 Riquelme 444, bajos. 336.

ARRIENDO CASA 10 PIEZAS, TODO servicio, dos departamentos, Av. Silva 379. 5-D

$ 210 SE ARRIENDA CASA EN PERfecto estado, con seis dormitorios y dependencias, patio grande con baldosas. Libertad 1482. 0144—D—5

ARRIENDO, ROSALES ENTRE DIECIOCHO y Castro, casa moderna. Tratar: Alonso Ovalle 1648. 0033—D—6

$ 350 ARRIENDANSE CASAS MODERNAS, recién terminadas, gran hall, 7 piezas, patio, en Avenida Independencia 1391, calle José Tomás Ovalle. 10—D

280, ALTOS, COMODOS, BARATO, Carmen 201. 4-D.

MANTEQUILLA PARA LA MESA

fresca, del sur, con o sin sal; al público, $ 6, kilo; a revendedores y comerciantes, $ 5.20. El quintal, $ 235. Casa Cosmos, calle Catedral 1047. 7-D.

$ 950, CHALET AVENIDA MANUEL Montt 1516, llaves 1466. 0508-7-D

ARRIENDASE LINDA CASA MUY cómoda, moderna, Avenida La Paz 184 0499-6-D

ESQUINA CASTRO-SAZIE ALTOS 500 pesos. Tratar: 2 a 4. Castro 47. 104—D—6

SE ARRIENDA UNA CASA CON ESquina, calle León Prado 565. Tratar, en el Edificio Ariztía, oficina 18, 9.o piso. Llave al lado. 154—6 D.

SE ARRIENDA CASA EN $ 550, en dos pisos, en barrio higiénico, con 6 dormitorios, tratar con Alberto Lyon, Almirante Barroso N.o 22. 0572—5-D

SE ARRIENDA CASA EN $ 550, con 3 dormitorios y demás dependencias en Almirante Barroso N.o 24, tratar con Alberto Lyon, al lado. 0572—5-D

$ 260, 220, 180, ARRIENDO CASAS 6 y 5 piezas, San Ignacio 570, frente Escuela Militar. 0561-5-D

ARRIENDO PIEZA. ACONCAGUA 1222. 0588.—5-dic.

ROSAS 1519, BUENAS PIEZAS. 230—5—D

$ 460 AL PIE DEL SAN CRISTOBAL, casa moderna en perfecto estado, para poca familia, sin niños. Tratar de 2 a 4, en Santa Filomena 95. 219—5—D

$ 35 ARRIENDANSE PIEZAS CALLE Santa Rosa 1496, esquina Pedro Lagos. 209—5—D

ARRIENDO CASA 250, TARAPACA 1052. Llaves 1060. Tratar: Ahumada 40. 195—5—D

$ 420, RESIDENCIA SIN ALTOS, 7 piezas, baños, hall, patios. García Reyes 768. 191—D—5

$ 220, SE ARRIENDAN CASAS Altos y bajos. Tratar: Avenida Matta 577. 0110—D—5

$ 150, CASITAS FLAMANTES, Thompson 3751, entrada también Delicias 3748. 0282—D—6

$ 350, ARRIENDO ESPLENDIDA casa altos, Matucana, tratar Matucana 101. 0141—5-D

$ 135 CASITA 2 PIEZAS ARRIENdo, Matucana. Tratar Moneda 3240. 0141—5-D

ARRIENDO CASA GRANDE CON SItio industria, Lira 791. 0193—D—5

ARRIENDASE COMODA CASA ALtos. Lira 785. 0193—D—5

CASA ESPACIOSA DOY EN ARRIENdo. Tres patios, numerosas habitaciones. Canon 750 pesos. Rosas 1628. 0190—D—8

PIEZA CALLE CON BALCON. SAN Ignacio 317. 0183—D—6

300 PESOS, ALTOS, BAJOS, SEIS piezas fuera servicio, baño, artefactos instalados, confort, dos cuadras Irarrázaval. Tratar: Salvador 1929. 0181—D—6

$ 570, LINDA CASA MODERNA, RECIÉN construida, salón, 3 dormitorios, comedor, 2 halls, patio y dependencias. Verla diariamente. Catedral 2781. 0069—D—5

MONJITAS 352 ARRIENDO ESPAciosa casa. Llaves en el N.o 341. 116—D—10

SIN CASA PROPIA ARR... se una, dos o tres piezas, ... dar muebles. Martín 341.

ARRIENDO MUY NUEVA ... tos, Beauchef 813.

200, 240, ARRIENDO CASA ... cas, todo confort. Dirigirse ... Avenida Condell, esquina ...

ARRIENDASE ESPLENDIDA ... derna casa, Vicuña Mackenna ...

200 CASA BARROSO 18.

PIEZAS, BARROSO 18.

CASITA, HERRERA 1...

ARRIENDASE DEPARTAMENTO ... central tres piezas y baño ... do, Santo Domingo 1034.

550 ARRIENDO ESPLENDIDA ... casa muy bien tenida, ... llineros.

$ 290 CASA SEIS PIEZAS ... nos Alrga 270.

HERMOSO DEPARTAMENTO ... balcones a la calle, ... cuña Mackenna 804.

210, 220, ARRIENDASE ... Vicuña Mackenna 1...

$ 260, ARRIENDASE CASA ... derno, Condell 477 (esq. ...

ARRIENDO CASITA PROFESIONAL matrimonio solo. Lira 717. 0096—D—6

CASAS NUEVAS, 2 PIEZAS, cocina y baño en San Diego 1739. 0090—D—8

ARRIENDASE ALTOS. MARTIN de Rosas 2315. Llaves 2321. 0089—D—6

ARRIENDASE CASAS CON comodidad. Martínez de Rosas 2015.

ARRIENDASE CASITA MODERna, soleadísima situación. Sotomayor 1100. Llaves bajos. 0084—D—6

$ 100, CASITA 3 PIEZAS, TODO servicio, arriéndase. Chiloé 1644, casa 11. 0122—D—5

ARRIENDO ESPLENDIDAS CASITAS, de 4 piezas cocina y baño, patio, luz eléctrica y todo servicio, flamantes, desde $ 160. Pasaje La America entre calle San Pablo entre Brasil y Bolivia. Verlas a cualquiera hora. Tratar ahí mismo, de 9 a 11 de la mañana. 0163—D—6

ARRIENDO CASITAS CON ALMACEN de la calle. Tres piezas, con todo servicio, terminándose. Canon 200 y 220. Pedro Boquedano al llegar a San Pablo. Barrio muy comercial. Verlas a toda hora. Tratar de 9 a 11 de la mañana, ahí mismo. 0163—D—6

ARRIENDAN DOS PIEZAS PARA varias muebles. Dávila 726. 0063—D—5

$ 100, DEPARTAMENTO 3 PIEZAS cocina. Richard 1018, inmediato a Matta. 0051—D—5

CASA CHICA ARRIENDASE. CONcepción 726. 0042—D—5

$ 600 SE ARRIENDA ESPLENDIDA casa amoblada, temporada de verano calle cuadra Alameda. San Ignacio 1038. 0038—D—5

$ 250, ARRIENDASE CASA RECIEN terminada, parrón, Arboles frutales. Avda. Inglaterra 1110. 0036—6-D

ARRIENDO PIEZAS CON PENSION. Entrerrio 360. 0033—D—6

$ 210, COMODOS BAJOS. SAN IGnacio 460. 0029D—D5

$ 240, ALTOS, BAJOS MODERNOS, 6 piezas, dependencias. Vera 547-551. 0026—D—5

ARRIENDASE DEPARTAMENTO. MOlina 152. D—5

CASAS EN ALTOS, CINCO PIEZAS dependencias, arriendo. Almirante Barroso 831. 0466—D 9

ARRIENDASE COMODA CASITA. Chañar 15. 0453—6 D.

$ 100 SE ARRIENDAN CASAS EN altos y bajos. Esperanza 365. Tratar: Compañía 2065, de 14 a 17. 0383-5-D

$ 240 BAJOS, 6 PIEZAS, FUERA Serviciu, 2 patios, baño, califón, instalación gas, cocina, luz eléctrica, con o sin garage. Campo Marte 357. 0371-5-D.

AHORA OFRECE DEPARTAMENTO amoblado. Delicias 377. 429—6 D

$ 100 PESOS CASITA TRES PIEZAS; patio más grande 200 pesos, media cuadra Alameda. Sotomayor 33. 428—6 D.

$ 130 ARRIENDASE CASA. SANTA Elena 1319. 273—9—D

$ 300, NUEVA, 6 PIEZAS, HALL, dependencias, parroncito. Bellavista 0116. 232—5—D

ARRIENDASE CASA APARENTE para oficinas o matrimonios. Mosqueto 360. 258—5—D

ARRIENDASE ESPACIOSA casa Pedro Echaurren 272 (10 a 12). 248—5—D

ARRIENDO EXTENSOS BAJOS. — Bellavista 287. 244—9—D

CASAS AMOBLADAS, DIVERSOS barrios. Tratar: Bandera 109. Luis Ramírez. 235—9—D

CASA CENTRALISIMA, MUY EXtensa. Tratar: Bandera 109. Luis Ramírez. 235—9—D

CASA NUEVA, BAÑO INSTALADO. Tratar: Bandera 109. Luis Ramírez. 235—9—D

CASAS APROPIADAS PARA INDUSTRIA, con subterráneo, grandes patios, cercada para carruaje, arriendo barato. Concón 245 al 265. Población Dessalines. Góndolas Pila. Tratar: Concón 1038. 0358—D—5

CONDOR 839, ALTOS MODERNOS, 6 piezas, 3 piezas, dependencias, especial matrimonio solo. Tratar: Gálvez 73. Portero. 0369—D—6

$ 100, DEPARTAMENTO, PUERTAS INdependientes, Baño instalado. Miraflores 622. Verlo, tratar, las 16 horas. 0368

ARRIENDASE CASITA SUSCEPTIBLE arreglar departamento, calle Diez de Julio 763. Verse 16-18 horas. 0362

$ 130, ARRIENDASE DEPARTAMENTO bajos: 5 piezas, hall, todo amoblado; además: patio, cocina y baño instalados, con agua, gas y luz. Preferirse matrimonio extranjero sin niños. Catedral 1636. 0353

CUENTA EN RUSOA, AV. CONCHA, cuadra tranvías y autobús. Excelente tres piezas y cocina, en perfecto estado y quinta de 570 metros. Canon $ 220. Morandé 251. 0347—D—6

$ 100 ARRIENDO BONITA CASA Nueva, siete piezas, dependencias, patio, Chiloé 496. Llaves esquina. Entrada Llano Subercaseaux. 7—D

$ 300-300, DARDIGNAC, 2 BUENAS casas, 8 habitaciones. Sánchez y Bruna. Agustinas 1248. 0302

$ 300, AVENIDA ESPAÑA, BAJOS. Sánchez y Brunell. Agustinas 1248. 0302

$ 130 MAULE 1054, LADO SAN DIEgo, arriéndase buena casa. Llaves: Maule 1072. 0301

$ 140 CASAS FRENTE A LA VEGA Y Avenida de La Paz, una y media cuadra, Avenida de La Paz 279. 0121-8-D

$ 210 ARRIENDASE CHALECITO. Santa Victoria esquina Crédito. 0457

ARRIENDO CASITA FRENTE PLAZA Chacabuco. Tratar, Padura 353. 7 D.

ALTOS COMODOS, BARATOS.— Carmen 201. 7—D

ARRIENDO PIEZA BALCON AMOblada a caballero solo, casa tranquila, sin Pensionistas. Almirante Barroso 762. 5—D.

$ 100 PESOS DEPARTAMENTO CALLE Cuevas, baño. Cueto 1021. 5—D.

$ 100 PESOS ARRIENDO CASITA tres piezas, patio, W. C., cocina, en Espejo 93-A. 6—D.

$ 100 PESOS ARRIENDO PIEZA GRANde. Ejército 730. 6—D.

ARRIENDO CASA CUATRO PIEZAS, baño, dependencias, Jofré 214.

ARRIENDO DOS PIEZAS PERSONA sola. San Isidro 409. 0443

$ 130, ARRIENDASE LINDAS CAsas nuevas, luz, agua gratis. Santa Elena 1168. 0439—D—6

CASA RECIEN CONSTRUIDA arriéndase, $ 350, $ 250, $ 150. Pedro de Oña 071. 0438

70, 90, ARRIENDO DOS DEPARTAmentos, tres piezas - cocina, media cuadra carros San Francisco. Juan Vicuña 1439.

SE ARRIENDA PIEZAS O DEPARTAmento. San Diego 644. Casita A. 0429

$ 200, COMODA CASA 5 PIEZAS. Coplapó 548. 0447—7-D

$ 300, $ 350, ELEGANTES CASAS, 7 piezas, Carmen 1049, 1081, tratar Coplapó 548. 0446—7-D

220, ARRIENDO ESPLENDIDA casa seis piezas, Ruiz Tagle 87 (Estación). 0477—6-D

AMOBLADA ARRIENDO-VENDO casita, tres dormitorios, comedor, salita, cocina, San Diego 831. 0473

$ 320, ARRIENDO CHALET SIETE piezas, subterráneo, jardín. Delicias 4362, Pila.

ARRIENDO CASA GRANDE, ESPEcial para pensionistas, casi Estación Alameda. Tratar: Ecuador 3429. 6-D.

ARRIENDO DOS PIEZAS, PERSOnas serias. Tratar: Ecuador 3429. 6-D.

$ 250 ARRIENDO CASA 8 PIEZAS. Avenida Subercaseaux 302. Botica.

$ 300 ARRIENDO CASA: CARMEN 1395. 6-D.

$ 130, LINDAS CASAS INDEPENdientes, lado Matadero. Bío-Bío 735.

$ 120, CASITA INDEPENDIENTE: Lord Cochrane 1330.

$ 250, 6 PIEZAS, TODO SERVICIO, carro 16. Lord Cochrane 1332.

$ 600 CASA CENTRAL MUY BIEN amoblada. Hall, comedor, tres dormitorios, dos piezas de baño instaladas, servicios. Pedro L. Riveros, Agustinas N.o 1252. 0141—6 D

CASAS CUATRO COMODAS PIEzas, todo servicio arriendo, $ 160.— Esperanza 763. 0138

$ 250, BUENA CASA CONTRA tembiores, concreto armado, se arrienda. Rogelio Ugarte 1103. 0137—6 D.

SITIO EXTENSO CON CASA, PLAcilla 197, entre Alameda y Ecuador —Góndolas Pila. 0136

ARRIENDO CASA-QUINTA, DEpartamentos, piezas, local industrias, frente Tracción. Mapocho 2554 0224

PIEZA ARRIENDO. — PUENTE 652. 0223

UNA, DOS PIEZAS CASA FAMIlia. Tocornal 334. 0215—6 D

$ 125, $ 250, $ 280, $ 300 ARRIENdo casas recién construidas, contra terremoto. San Isidro 171. 0208—9 —D.

$ 650, REPUBLICA 94. ESQUINA, 10 piezas, hall, dependencias. Alberto Brunell. 0202

$ 800, CATEDRAL ALTOS, CENtral, 10 piezas, dependencias, patio altos. Alberto Brunell. Moneda 1125 0202

$ 1,500 CATEDRAL CENTRAL altos 20 piezas, 2 halls, dependencias, dos grandes patios cubiertos. Alberto Brunell. 0202

$ 800 ALAMEDA, ESQUINA MOderna, central, 7 piezas, dependencias. Alberto Brunell. Moneda 1125 2 4 0202

ARRIENDO CASA APROPIADA para pequeña industria. Victoria 72. 0201

SE ARRIENDA CASA AVENIDA Pedro Montt 1539. 0200—6 D

$ 250, CASA-QUINTA, TRATAR: Recoleta 838. 0194

$ 300, ARRIENDASE CHALET. — José Manuel Infante 187. Llaves: Bandera 156. 0190—6 D

CASA FAMILIA ARRIENDANSE 2 piezas. Gorbea 2476. 0189—7 D

ARRIENDO DEPARTAMENTO DE dos piezas, gas y luz eléctrica. — Aguirre 1150. 0188—6 D

SE ARRIENDA CASITA CHICA EN calle Dardignac. Tratar: Mallinkrodt 102. 0277—D—6

$ 200, ARRIENDASE CHALET, Av. San Eugenio 301. Tratar: Maestranza-Santa Elena. 0278

$ 450, CASA MODERNA. DARDIGNAC 236. 0273—D—9

$ 140, ARRIENDO CASITA NUEVA, 4 piezas, todo servicio. Cité. Escanilla 529. 0206

ARRIENDANSE PIEZAS. PRAT 323. 0258—D—6

CASA FAMILIA ARRIENDO DEPARtamento. Jofré 179. 0251—D—7

$ 350, ARRIENDASE CASA, BAÑO, califont, silencioso, lámparas. Bellavista 0545. Llaves en 0543. 0248—D—6

$ 380, ARRIENDASE CASA RECIEN terminada, una cuadra Parque Forestal, cinco piezas, cocina, baño, despensa, servicios, dos patios, parrón, gas, luz, etc. Siglo XX 123. 0245

$ 123, CASA CON AGUA. SAN FRANcisco 1750, casa A. 0349—D—6

$ 450, ARRIENDASE BAJOS, CUMming 552. Verla de 11 a 12 y de 14 a 17 horas. 0347—D—7

CASA DOS PISOS, DEPENDIENTE, servicio completo, baño, carro 9 puerta. Vicuña 1405. 0313—D—5

$ 100, $ 120, ARRIENDANSE CASItas. San Luis 1423. Independencia. 0311—D—5

$ 225, LINDA CASITA PROVIDENcia. Tratar: Santo Domingo 1179, de 2 a 2 1/2 P. M. 7—D.

$ 150 BUENA CASA, 4 PIEZAS.— Placer 1023. 6—D.

ARRIENDASE DEPARTAMENTO DE 3 piezas. Bascuñán 1370. 5—D

$ 130 ARRIENDANSE CASAS grandes dormitorios. Libertad 774. 6—D

ARRIENDASE DEPARTAMENTO CINco piezas, Romero 2519. 5—D.

130 PESOS ARRIENDO CASAS, CUEto 84. 6—D.

CASA SEIS PIEZAS, DEPENDENCIAS, arriendo barato, Francisco Javier 24. Autobús Lata o Pila. 5—D.

BARATO PIEZA ENORME GUARdar muebles, Sotomayor 334. 0310

BARATO, UNA, DOS, BONITAS piezas, balcón calle, Sotomayor 334. 0310

$ 160, $ 210, ESPLENDIDAS CAsitas, cómodas, centrales, Maturana 714. 0296—7-D

CASA NUEVA, VARIAS HABITAciones, apropiada para pensión, ofrezco en arriendo, Lastra 1349. 0315

1,000, SAN MARTIN, ESPLENDIdos altos, 12 habitaciones, cuatro baños, Morandé 259. 0120

530, CLARAS, BAJOS 8 HABITAciones, hall, dependencias, Morandé 259. 0139

280, CURTO, ALTOS POCA FAMIlia, Morandé 259. 0130

$ 400, FLAMANTE CASA DOS PIsos, recién terminada; salón escritorio, hall, comedor, servicios, Cuatro dormitorios, hall, toilette, pieza sirviente, gas, carros puerta. Avenida Salvador 771. 0127

$ 300, ARRIENDASE BUENA CAsa. Ejército 189. Tratar: Ejército 191. 0168—7-D

$ 280 ARRIENDASE CHALET seis piezas fuera servicio, recién pintado y empapelado. Maestranza 1498. 0167

140,220, BUENA CASA, PARRON, gallinero, sitio plantado. Tratar, 2º cuadra Valdivieso 65 (Recoleta). 0158—6-D

$ 55, ARRIENDO CASITA, SAN Diego 1330. 0155—6-D

$ 95, ARRIENDO CASITA CON luz eléctrica, tres piezas. Cochrane 1330.

$ 280 ARRIENDO CASA OCHO piezas. Sotomayor 59. Tratar: Luis Morandé, Bandera 70 A. 0154—7-D

$ 200, CASA BARRIO ESTACION, 6 piezas, hall, arboleda. Tratar: Nataniel 1025. 0099—D—7

CASA MODERNA, CONFORTABLEmente amoblada, inmediato Parque Cousiño y Club Hípico, arriéndase a precio moderado. Benavente 696. 0096—D—6

ARRIENDO CASA CATEDRAL 1542. 0092—D—7

$ 550, ARRIENDASE CASA NATAniel 247, 4 dormitorios, comedor, hall etc., construcción nueva de concreto armado. 0090—D—6

$ 160, CASA CINCO HABITACIONES repostero, cocina, excusado, luz, lavaplato; espléndida construcción. Góndolas Palma, carros Parque, Av. Viel 1290. 0080—D—6

420 PESOS, BAJOS FLAMANTES, Santa Mónica 2141, lado Brasil. 0114—D—7

5. AUTOMOVILES Y RODADOS EN GENERAL

FORD TURISMO CON PARTIDA, EStado como nuevo, cambio camión Ford, doy diferencia. Presentarse: Ibáñez 397. 0294—D—5

AUTO BUICK EN SERVICIO, RICO motor realizo 2,000 pesos. Subercaseaux 980. 0182—D—5

VENDO FORD DE OCASION. CONdor 867. 0086—D—5

VENDO GOLONDRINA, ROMANA DE 400 kilos y balanza de mostrador. Mapocho 2855. 0014—D—6

DE OCASION VENDO 1 CARRETELA nueva para carga, hasta 2,000 kilos. San Joaquín 326. 0160—D—5

CHANDLER "SPEATER" TURISMO, siete asientos realizo 3,000 pesos.— San Diego 103, Fernández. 0034—D—5

MAXWELL MAGNETO BOSCH, 5 asientos, listo para excursionar. Llano Subercaseaux, Arturo Prat 409 entrando por Carnot. 0020—5-D

CHANDLER 4 ASIENTOS, EN muy buen estado vendo. Estado 110. 255—5—D

VENDO CAMION CUATRO TONELAdas, perfecto estado. Verlo y tratar: San Pablo 2124. 0315—D—5

CARRETON DE MANO, MOLINILLO vendo. San Pablo 4564. 5—D

ARRIENDO O VENDO UN WILLYS Knight. Andes 2880. 5—D

CARROCERIA 1925 FORD, VENDO. Andes 2880. 5—D

CAMION FORD 1 1/2 TONELADA apropiado cualquier carga vendo.— San Diego 1639. 6—D.

VENDO BICICLETA ALCYON perfecto estado. Prat 1501. 0439—6 D.

DE OCASION VENDO AUTO FORD. San Pablo 2027. 6-D.0398

URGENTE NECESITO, AUTO CAMbio, 2 asientos, buen estado de oportunidad. Ofertas, J. C. plaza, 21, Hotel Oddó. 0386-5-D

VENDO CAMION 5 TONELADAS, 6 mil al contado, saldo 24 mensualidades, de 500 pesos. Pido garantías.— "United". — Casilla 6086. 0382-5-D

VENDO GONDOLA REPUBLIC, recorrido Vega Poniente, en perfecto estado, por no poder atender, en $ 7,000; con 3,000 al contado. Permuto camión o mercaderías. Martínez de Rozas 2130. 0207—6 D.

POR VIAJE VENDO FORD BUEN EStado. Vicuña Mackenna 584. Casita 5. 0274

AUTOMOVIL "MOON", 5 ASIENtos, seis cilindros, perfecto estado, se vende a precio muy conveniente. Verlo. Prieto 1797. 0133—6-D

AUTOMOVILISTAS!! Necesitando hacer reparar cubierta cualquier medida o cámaras de aire con nuevos procedimientos de prolongar duración, dirijase a la Casa del Neumático, Londres 1, auto 4999. Puntualidad en los trabajos. A. U.—N|O.

VENDO GONDOLA FORD, PERFECto estado 1,500 pesos. General Bustamante N.o 62. 0095—D—9

VENDO AUTOMOVIL NASH MODElo turismo-sports, 5 asientos, Motor Avancix. De ocasión, con facilidades de pago. Verlo y tratar: F. Donoso, Av. P. Montt 1606. 0098—D—7

VENDO CARRUAJE 2 RUEDAS SAN Pablo 2373. 0097—D—7

VENDO TRES AUTOS TURISMO, perfecto estado. San Pablo 2373. 0097—D—7

POR VIAJE URGENTE VENDO GONdola Ford en perfecto estado, trabajando línea San Francisco. Tratar: Melchor Concha 13. 0079—D—9

FORD ANTIGUO PARA REPUESTOS vendo. Garage Bristol, Rosas 2327. 335—7 D.

CHANDLER SPEATER ESPLENDIDAS condiciones realizo. Daría facilidades. Nataniel 180. 328.

CARRETON PANADERO, DULCEro, puerta atrás, vendo barato, perfecto estado, Carmen 1408. 0061—6-D

VENDO FORD ROADSTER, CON partida, garantido de ocasión. Verlo, de 12 a 2 P. M. Rogelio Ugarte 1403. 0038—7-D

FORD, REGALO, $ 1,200. DELICIAS 1312. Pizarro. 0390

BICICLETA DE OCASION, VENDO.— Providencia 2206. 0364—D—7

COMPRO FORD 24 ADELANTE, perfecto estado, facilidades pago. Camilo Henríquez 623.—Aguirre. 0361

VENDO FORD DEL 25 CON PARTIda. General Velásquez 05. 7—D.

SE VENDE UNA CARRETELA APErada, en buen estado. Avenida Recoleta 2599. D—6

CHASSIS PARA CAMIONES Y CAmionetas de reparto ofrezco, desde $ 1,000 chasis europeos para camiones hasta 1,500 kilos; camionetas Ford sobre chassis turismo, etc. Antonio Escobar Williams, Delicias 1751 10—D

VENDO AUTO FORD, ESPERANZA 8.

VENDO CHASSIS FORD MODELO T. Carrera 449. 6—D.

VENDO GONDOLA FORD, RECOrrido Palma; precio rebajadísimo. Tratar: Viel 1930. 0483—6-D

MOTOCICLETAS NUEVAS, DOS CAMbios velocidad, vende, Tisné. Castro 141. 0412

CARRETELA VENDESE, MITAD valor, tratar 2-5, Valdés 664, casa 11. 0399

VENDO UN BUICK DE OCASION, San Diego 117. 0466

VENDO ESSEX COMO NUEVO, ENseño manejar. San Diego 998. 6-D.

VENDO CARRETELA, CON APEros y caballo de tiro solo. Subercaseaux 299. 6-D.

FORD 27, VENDO DE OCASION. Arturo Prat 1479.

VENDO CHASSIS FORD, CON PARtida. Ricardo Santa Cruz 715.

FORD 26 VENDO; VERLO DE 8 A 10 y de 12 a 2. Av. La Paz 358. 422—5 D.

ANTIGUO ALMACEN DE REPUEStos, de automóviles. Morandé 612, vendo. 0095.—6-dic.

ANTONIO ESCOBAR W. DELICIAS 1751 — TELEF. 3434

Compra y venta automóviles. Existencia permanente de automóviles y camiones de ocasión. La Casa más antigua del ramo. N|O.

Llegaron las afamadas Bicicletas PEUGEOT. Velocípedos GOLSON. Agente: J. Hamel. Moneda 833. 9-Dic

Fábrica de resortes para autos, góndolas, camiones, etc. Delicias 3470. Composturas de toda clase. Rapidez y economía. Trabajo garantido. Para garages hago descuento. — Federico Ledermann. E. I. —N|O

ACCESORIOS PARA AUTOMOVILES EL MAYOR SURTIDO EN EL PAIS MIGUEL MARTINEZ U. DELICIAS 1174 TELEF. 6705 7-Dic.

FABRICA DE

Para automóviles, góndolas y camiones de carga. Hago y desvenso toda clase resortes, hechos en acero muy buena calidad. Trabajos hechos hornos especiales. Estudios en Europa.— Caballero Hnos. — E. Escala 2469. Casilla 4645 A. U. n|o.

ESCUELA PRACTICA CHAUFFEUR mecánicos, cursos rápidos, varias marcas. Trasladóse local propio, Arturo Prat 1295. Teléfono 388, Matadero, Arredondo. 385—7—D

PARA SUS NIÑOS ofrece directamente la gran Fábrica de Juguetes La Internacional. Ñuble 1140. Velocípedos, Autopiú, Automóviles, coches para guaguas, Aeroplanos, etc., a precios muy económicos. 29—D.

SE VENDE UN FORD. TRATAR Carrera 174, de doce a cinco de la tarde. 0135—8 D.

6. AVES Y ANIMALES

COLMENAS, CERA ESTAMPADA, incubadoras, criadoras, Mashfood, techo $ 3 la plancha, puertas y ventanas. Manuel Rodríguez 854. N|O.

CRIADERO RHODE ISLAND.—Avenida Macul 424. 0040—9—D.

ESTABLEROS: GRAN STOCK DE vacas lecheras. — Pongo a disposición de los señores estableros, mi establecimiento, Lira 854. Establo El Aromo, recién montado, con los últimos adelantos del ramo, donde encontrarán vacas de lechería seleccionadas como sanidad, raza y leche, estos animales se venderán con certificado de sanidad del veterinario municipal y podrán verificar su producción lechera diariamente y por los días que el interesado crea conveniente. 0159—6-D

CONEJOS GIGANTES, FLANDES, premiados, véndense, Cotapos 1113, carros Palma. 0021—6-D

OCASION, UTILES APICULTURA vendo. Pedro Valdivia 635. 0022—7-D

GATO PLOMO, PERDIDO MES OCtubre, ruego devolverlo a su dueña. Gratificaré. Sotomayor 22 0351—D—7

POLLOS DE CONSUMO REALIZO trescientos, huevos frescos vende y reparte domicilio. Criadero Avícola "Lo Franco". Carrascal 4601. Teléfono 2596. Tomar góndolas Carrascal. 0453—6 D

PERRITO (VON PILSENER) FINO compro. Correo 6, Gaspar. 0405

7. BALNEARIOS Y VERANEANTES

PICHILEMU. HOTEL SANTA CRUZ. Desde el 25 de Diciembre atenderé a mi clientela en el nuevo y espacioso local Hotel Bilbao. — Primitiva Pizarro de Encalada. Casilla N.o 20. Santa Cruz. 7—D

ARRIENDO CHALET AMOBLADO, temporada de verano. Tratar después de almuerzo, Av. Holanda 230. Ñuñoa. 0235—D—6

LLOLLEO, ARRIENDASE DOS CHAlets amoblados, frente mar. Serrano 651. 0120—D—9

CARTAGENA ARRIENDO O VENDO casa amoblada, la mejor situación. Tratar: Rosas 1508. 0128—6-D

PEÑAFLOR, FRENTE PLAZA arriendo chalet amoblado, 4 dormitorios, salón, comedor, todo servicio. Arboleda frutal, parrones y baño. Temporada, tres cuatro meses. Tratar ésta, Carreras 68. 0162—6-D

ARRIENDO BARATISIMA CASA en Cartagena, cerca Estación, tratar Libertad 41. 9-D

CARTAGENA, PLAYA CHICA. SAVOY Hotel. Excelente comida. 0093.—28-dic.

CASITA ORILLA DEL MAR, ALGARrobo, véndese por viaje, 10,000 pesos y un sitio casi regalado, datos Comuna Yungay, José Joaquín Pérez 6083 esq. Balmaceda. Carros puerta. 0082—D—6

PEDRO MONTT 11, VALPARAISO, espléndidos salones, calle, amoblados, baño, buena comida, ofrécese para veraneantes.

8. CITACIONES Y NOTIFICACIONES

AVISO AL COMERCIO. — HABIENdo comprado a los señores Musalem Hnos., la sucursal, la cigarrería y librería El Danubio, San Diego 1190 (Sucursal San Diego), aviso a la distinguida clientela que seguiré atendiéndola en las mismas condiciones de costumbre. Oscar Freymann. D—6

Fca. de Cortinas y Persianas de Madera

Muestrario a domicilio o en la Fábrica, Santa Elvira 422, entre San Pedro y Tocornal (antes Sierra Bella 1301).—TOMAS LOPEZ. Dic. 22.

CIRCULO DE OFICIALES EN RETIRO de las fuerzas armadas.—Elección del nuevo directorio.—Se avisa a los socios que se han fijado los días 10, 11, 12 y 13 del presente para las votaciones para elegir nuevo directorio.— El directorio. 333—8 D.

CUERPO DE BOMBEROS

4.ema. COMPAGNIE DE POMPIERS Réunions générale extraordinaire. Vendredi 7 courant à 22.15 h. Ordre du jour, décernement titre honoraire. Réunion Générale extraordinaire samedi 8 courant à 14.30 h. Elections pour 1929. — Le Secrétaire. 8—D

CUERPO DE BOMBEROS DE SANtiago. — Cito a las Compañías a elección de oficiales generales para el año 1929, para el sábado 8 del presente a las 14.30 horas. — El Secretario General. D—8

CITO A LAS COMPAÑIAS A LA colocación de la placa conmemorativa de la fundación del Cuerpo, para el sábado 8 del presente, a las 9.30 horas. Uniforme de parada. Punto de reunión: Plaza de Armas. — El Secretario General. D—8

9. COMPRA Y VENTA DE MERCADERIAS EN GENERAL

REFRESCO NATURAL, HARINA de Lialli. Vicuña Mackenna 17. 5—D.

N|O.

CARPA SE VENDE, LASTRA 1849. 0119—D—6

LEÑA DE SAUCE, ESPINO VENDO en trozos grandes, baratísima, Los Quillayes, Ferrocarril de Pirque. 0053—D—5

BARRILES CON POCO USO VENDO —Gálvez 1216. 0099—D—5

SUELERIA BUSTAMANTE, ROSAS nº 6 ofrece buenas suelas livianas, $ 7.30 kilo; box-calf, $ 2.80. 0352—D—9

LLEGO CARBON HARNEADO DE Melipilla, $ 13 con saco; quillay, $ 9, repartimos. 5 Abril 3483. 5—D

SACOS VACIOS VENDO MIL DE ocasión. San Diego 1639. 6—D.

UN CALZADO ELEGANTE, DE LARGA DURACION, y que no le destroce los pies, sólo se lo vende ORREGO, San Pablo esquina Morandé. N|O.

CHANCHERIA "LA CASTELLANA", Santa Rosa 331. Teléfono 6235 La mejor manteca de chancho. "La Castellana", jamones y fiambres

¡CALZADOS! ¡SOMBREROS!

"LA DALIA"

MATUCANA 802, ESQUINA SAN PABLO

Ofrece a usted el más selecto surtido en calzado y sombreros. 25-Dic.

COMERCIANTES: QUESO CABRA de Coquimbo, 195 kilo por mayor y menor.—10 de Julio 253. 0142—7 D

VENDO SACOS CARBONEROS. GARcia Reyes 1002. 0259—D—7

AGUARDIENTES DE UVA, ESPEciales para frutas, mistelas y usos medicinales. Estos aguardientes por su calidad no tienen competencia en plaza, ofrece la Viña San Agustín, Itata. Puente 832. 0253

COMPRO COCHE CUNA, NUEVO, de ocasión, Correo Central. José Rengifo. 0181

CARPA PARA PLAYA, SE VENDE, poco uso, Arturo Prat 1242. 0322

"TESORO DE LA JUVENTUD", Véndese ocasión. Rancagua 97. 0118

TAQUIMETRO INGENIERO VENDO ocasión, Matta 061. 0108—D—6

VENDO ANDANTE Y COCHE GUAgua, perfecto estado. Moneda 3123. 328—6 D.

COMPRO O ARRIENDO CARPA para circo, Avenida Matta 061. 0037

PEINETAS, TELARES, TIPO SUECO, realiza. Pedro de Oña N.o 23. 0494

CARBON ESPINO, 60 KILOS, 16 PEsos; quillay, 10 pesos; coke, 10 pesos. Papa nueva 80 kilos, pesos 9.50. Fundo Santa Uberlinda; Tucapel 3130.

VENDESE RICA MONTURA INglesa. Cochrane 499.

10. DE INTERES PARA EL HOGAR

HORMAS

Un hermoso y completo surtido en contrará en la Sombrerería La Victoria. PUENTE 659. Precios módicos. Depósito uniformes para colegiales.—A. CAFFI A. U.—N|O

$ 90 DESDE ESTE PRECIO confecciona hechuras la Sastrería Smart. San Antonio N.o 470. Recibe hechuras de trajes para señoras, caballeros y niños. N. O.

ZURCIDOS COMPLETAMENTE INvisibles, garantidos. Viraduras y transformaciones. Hechuras finas $ 80. Trabajos baratos insuperables. Maestranza 661. N|O.

CASA URZUA Transforma, tiñe y hace toda clase de sombreros de señoras y caballeros. — MONEDA 848 — Teléfono 5594 N|O.

SALON DE PELUquería para señoras y señoritas. Corte melena, $ 2. Ondulación Marcel, $ 3. Masaje facial, $ 3. Manicure, $ 3. Mme. Villacura, Puente 562 A. U.—N|O.

EL ZURCIDOR JAPONES SAN DIEGO 228 TEL. AUT 6667 N|O.

HELADOS ESPECIALES Reparte a domicilio LA ESTRELLA DE CHILE Delicias 2485 - Teléfono 5429 Dic. 28

TARRO BASURERO HIJIÉNICO CIERRE AUTOMATICO COCINAS ECONOMICAS TIPO ALEMAN COMPRE EN LA FABRICA SAGNER Y BAHNKE LIBERTAD 718 A. U. N|O.

CAFEES PRIMA HUERFANOS 864 CAFE - TE - YERBA CAFEES "PRIMA" - TODO DE PRIMERA CALIDAD PRUEBELOS JG. E-2

SOMBREROS PASO, PAJA. HECHUras, transformaciones desde 5 pesos. Mme. Erba, Arturo Prat 764. 0101—D—8

FABRICA NACIONAL DE MUECAS Y CABALLOS. — SAN PABLO 2157. Por mayor y menor E. I.—22-D.

POR CONCLUSION NEGOCIO VENDO lana para tejer, 25 pesos kilo. Nueva Valdés 1035. 331—6 D.

11. DIVERSOS

SILLAS: SI USTED necesita este artículo, no compre sin visitar La Gran Rapid. DELICIAS 3536 Góndolas Pila. Silla, en madera de lingue, tapizadas, desde $ 7. Esta silla vale $ 7; no es bluff. Pase a ver nuestra exposición permanente o pida catálogo a O. PINOCHET L., Delicias 3536. A. U.—N|O

CASITAS CALLE 1, 2 PIEZAS, PATIO Independientes. San Alfonso 1568. 5D

FABRICA DE COCINAS DE MAXIMO SLUTZKI.—Antigua Fábrica. Proveedora del Ejército, carabineros y hospitales. Teléfonos auto 4660|35784. Casilla 1587.— Blanco Encalada 1867. A. U.—N|O

DENTISTA: PLANCHAS PARA MASticación perfecta, desde sesenta pesos, tapaduras diez. Puentes, coronas. Trabajos rápidos garantidos. Serrano 28. 0255—7-D

COPIAS A MAQUINA, CAMBIOSE de Bandera 171 a Compañía 1065.— Oficina 3. 0026—6-D

NECESITO ARRENDAR UN BUEN BIllar, accesorios. Francisco Bilbao 358. D—5

POR ASUNTOS COMERCIALES, DEseo saber de doña Luisa Portales v. de Silva o de sus hijos. Dirigir carta: Correo Cisterna C. P. 0074

ENCERADOR, BARNIZADOR, ORdenes: Brasil 618. Teléfono 4293. 0474—6-D

REALIZO INSTALACIONES, BOtellas, enrejados. Lira 887-A.

COMPRO TODA SILLA JUNCO ROto; traesla. Escribir: Carmen 1459.

12. EDUCACION E INSTRUCCION

MATEMATICAS: PREPARA EXAMInador. Morandé 291, oficina 42, tercer piso. 0389—D—6

CONTABILIDAD, TAQUIGRAFIA, escritura máquina. Enseñanza rápida, eficiente, profesorado especialista. Cursos individuales para señoras y caballeros. Instituto de Contabilidad. Santo Domingo 821. D-11

MAQUINAS DE ESCRIBIR

Grandes ocasiones. Todas marcas. El taller más competente en toda reparación. Teléfono auto 3197, cerca Huérfanos. 338 — MORANDE — 338 A. U. n|o

DOY CLASES DE ONDULACION MARCEL (Verdadera).— Peinados Artísticos. Corte de melena, masaje de belleza y eléctrico, manicura. Enseñanza rápida, garantida. Diplomas válidos. ARTURO PRAT 607 A. U.— n|o.

ACADEMIA DE CORTE Y CONFECCION. SOMBREROS Cursos mensuales rápidos para señoras y señoritas. Matrícula abierta permanente. Sombreros paja últimos modelos a $ 18. Hechuras y transformaciones. $ 5. Mme. VILLACURA — Puente 562 A. U. N|O

NUEVOS CURSOS ESCRITURA máquina. Clases mañana y tarde, días y horas elección. Módico honorario. Delicias 340, (Universidad Católica), 10-12 y 16-20 horas. 18—N.

INSTITUTRIZ INGLESA CATOLIca, necesito hacer proposiciones a T. de P. Valdivia. Casilla 51-D. 0227—4 D.

¡OJO! "ESCUELA POLITECNICA".—Por Decreto Supremo Gobierno declarada cooperadora del Estado.— Masaje, sport, peluquería artística (notable), belleza femenina, pedicuro callista, modas (academia corte, confección), sombreros lujo, sastrería moderna, contabilidad General, taquigrafía, dactilografía, también por correspondencia. Exámenes válidos. — Pida prospectos. ¡Cursos vacaciones: grande descuento. ¡Aproveche; Matrícula limitada. Insc

NECESITO JOVEN DE 13 A 15 años para repartir canastos y ayudar en almacén. Compañía N.º 2898. 0474

14. EMPLEADOS DOMESTICOS (BUSCADOS Y OFRECIDOS)

COCINERA SIN NIÑOS, RECOMENDada, regular edad, necesito. Compañía 2648. 0436—D 7

NECESITO URGENTE AMA BUENA salud, pago buen sueldo. Irarrázaval 3066. 0498-5-D

CHIQUILLA PARA EL SERVICIO, buen sueldo, necesito. San Pablo 2202. 229—5—D

COCINERA, BUEN SUELDO, NECEsito. Chiloé 1636. 217—5—D

COCINERA COMPETENTE NECESITA Av. Irarrázaval 1301, pago carro, buen sueldo. 216—5—D

EMPLEADA NECESITO, ROSAS 1640. 214—5—D

NECESITO MAESTRA DE COCINA competente, para restaurant. Santa Isabel 0281-0283. 207—5—D

COCINERA JOVEN, SOLA, DOS personas, sesenta pesos. Riquelme 42. 5—D

NIÑERA NECESITO, COQUIMBO 882. 0169—5-D

AMA DE LECHE NECESITASE; BUEN sueldo. Sotomayor 360. 0191—D—13

NIÑO PARA ASEO Y MANDADOS con buenos informes necesito. Delicias 2061, esq. de Brasil, de 2 a 4 P. M. Sueldo 50 pesos. 0190—D—6

SE NECESITA NIÑA Y NIÑITA PAra todo servicio. Casa Belga. San Martín 61. 0127—D—6

COCINERA AUNQUE SEPA POCO, y niña ayudante necesitase. Pío Nono 281. 0125—D—6

NECESITO AYUDANTA DE COCINA Rogelio Ugarte 1396. Nueva España 0107—D—6

NECESITO EMPLEADA, QUE ENtienda la cocina italiana, con buenas recomendaciones. Tratar: Catedral 1467, esquina San Martín. 1487. 0077—D—7

AYUDANTE CABALLERIZO CON DOcumentos y recomendaciones necesito. Castro 159. 0073—D—5

SE NECESITA EMPLEADA PARA TOdo servicio. Santa Rosa 295. 0037—D—5

COCINERA, NIÑA MANO, SANTO DOmingo 1469. 0161—5-D

COCINERA CON RECOMENDACIOnes, se necesita. Dardignac 230. 0062—D—6

NECESITO EMPLEADA PARA quehaceres casa, que entienda algo de cocina. Catedral 2455. 274—5—D

SE NECESITA EMPLEADA PARA todo servicio. Santa Rosa 295. 0037—5-D

NECESITASE EMPLEADA DOS personas. Bellavista 0368. 263—5—D

NIÑA PARA LA COCINA NECESItase. Calle Lira 250. 253—5—D

EMPLEADA PARA CUIDAR UN NIño, necesito. Compañía 2363. 0335—D—6

EMPLEADA PARA TODO SERVICIO. Muy buen sueldo. Esperanza 8, garage. 5—D.

MATRIMONIO SOLO, ELLA COCINEra, con recomendaciones, necesito.— Tratar 13 a 14 horas. Prat 1621. D—5

SEÑORA PARA EL LAVADO SE NEcesita, puertas adentro. Ñuble 1178. D—5

EMPLEADA MANO RECOMENDADA necesito. Sueldo $ 60. Compañía 1435. 0467—D 5

NIÑA JOVEN PARA LOS MANDADOS necesita, Nataniel 167. 0381-6-D

NECESITO EMPLEADA JOVEN PARA cuidar 2 niños, Independencia 392. 6-D

¡COCINERAS! ¡COCINERAS! AUNque con niño; niñas servicio, niñeras, niñas de mano proporcionaré rápidamente, buena servidumbre, buenas casas, excelente oficina Independencia 218 frente Iglesia. 418—5 D.

MATRIMONIOS RECOMENDADOS.— Mozos, cocineras, cocineras competentes para campo aunque con niñita; otras con niño servicial; niñeras recomendadas para veraneos, niñas comedor, niñas piezas sepan costura, buenos sueldos; niñas todo servicio, niñas de campo, acudan oficina preferida todo Santiago. Arturo Prat 16. 417— 5 D.

SE NECESITAN COCINERA, Empleada para las piezas y niños, buenos sueldos. Catedral 1101. 0322—D—5

NIÑO PARA MANDADOS, 12-14 AÑOS necesito. Carmen 612. 0320—D—5

EMPLEADA JOVEN, SIN NIÑOS, NEcesita matrimonio solo. Coniano 1059. 0317—D—5

NECESITASE COCINERA, BUENAS recomendaciones. Brasil 72. 0312—D—7

EMPLEADA REGULAR EDAD, SEPA algo de cocina, necesito. Cóndor 1236. 0309—D—5

NECESITO UNA NIÑA PARA ATENder los comedores. Matucana 780. 5—D

NECESITO NIÑO DE 12-14 AÑOS, recomendado. Delicias 2699. 5—D

EMPLEADA PARA COMEDOR CON recomendaciones necesito. Merced 30. 0145—7 D

COCINERA NECESITO, PANADEría "Santa María". La Cisterna. 0139—5-D

NECESITO UN NIÑO PARA mandados. Estado 129. 0228

COCINERA BUENA, RECOMENDAda, regular edad, necesitase para atender dos personas. Garcia Reyes 557. Buen sueldo. Tratar: de 2 a 5. 0222—7 D

COCINERA SIN NIÑOS Y CON, recomendaciones necesito. — Herrera 616. 0210

NECESITO EMPLEADA RECOMENdada para atender piezas y niños grandes, sepa coser. Tratar de 13 a 17 horas. Recoleta 65-B. 0275

NIÑA PARA LAS MESAS NECESITO. Matucana 1511. 0270—D—6

SE PRECISA COCINERA. 10 DE JUlio 199. Restaurant. 0265—D—6

MOZO ACAMPADO QUE SEPA ORdeñar vacas. Avenida Silva N.o 385. 0261

NIÑA PARA CUIDAR NIÑOS NEcesito. Delicias 1626. 0257

MOZO PARA COCINERO, COMPEtente y recomendado, se necesita. — Mundial Hotel. Bandera esq. Moneda. 0256

NECESITO COCINERA SIN NIÑOS, 21 de Mayo 773. 0254

MOZO Y COCINERA NECESITO. — Claras 721. 0250

EMPLEADA REGULAR EDAD PARA servicio cafetería, necesito. Morandé 608. 0234

NECESITASE COCINERA, CON recomendaciones, Miraflores 538. 0306

COCINERAS, TODA SERVIDUMBRE, recomendada, ofrece "Alas". Oficina Empleos. 0357

MUCHACHO NECESITO, Av. PEdro Valdivia 231. 0299

NECESITASE COCINERA COMPEtente, para matrimonio alemán, solo, sueldo hasta $ 100. Calle Manuel Montt 2260, esquina República. 0292

EMPLEADA PIEZAS NECESITO.— Prat 42. 0290

EMPLEADA RECOMENDADA NEcesitase, sueldo $ 60. Agustinas 913 0288

EMPLEADA, COMIDA SENCILLA, tres personas, sueldo, sesenta pesos. Santa Rosa 1654. 0186

NECESITO UNA NIÑA PARA CUIdar guagua, buen sueldo, calle Pedro Lagos 940. 0180—6-D

NECESITO NIÑO PARA MANDAdos, con recomendación, presentarse desde las 9. Estado 250. Fotografía Japonesa. 0179

NECESITO AYUDANTA COCINA.— Compañía 1053. 0178

NECESITO MOZO PARA CASA particular, Sierra Bella 1191. 0327

REPARTIDOR DE TERNOS Y MOzo, necesito. Bandera 14. 0327

EMPLEADA COMPETENTE PARA comedor de casa residencial, se necesita con certificado, calle Villavicencio 353. 0326—6-D

NECESITO EMPLEADA PARA las mesas, 10 de Julio número 1399. 0120—6-D

NECESITO MOZO COMEDOR. Tratar: 9 a 10. Los Leones, Villaseca 20. 0173—7-D

COPERO NECESITO. PUENTE 780. 0169

NIÑA PARA QUEHACERES CASA. necesito. Carmen 563. 0149

COCINERA LLEVAR CARTAGENA, necesito. Arturo Prat 407. 0089

MATRIMONIO EXTRANJERO NECEsita sirviente para todo servicio que sepa cocinar; buen sueldo. Dirigirse: P. H. A., Maipú 333, de 8 a 12. 0078—D—6

COCINERA RECOMENDADA NECEsitase, Santo Domingo 826. 0116

SE NECESITA BUENA COCINERA, poca familia. Sueldo 80 pesos. Moneda 1388. 0112—D—7

NECESITO EMPLEADA COMEDOR Y piezas. Lira 67. 0109

COCINERA NECESITO, REGULAR edad. Moneda 2460. 0106

NIÑA QUE SEPA COCINAR NECESIto. Irarrázaval 1617. 349.

NECESITO MUCHACHO PARA SERvicio. Huérfanos 1827. 341—6 D.

FAMILIA EXTRANJERA NECESITA empleada. Matucana 635. 340.

NIÑAS PIEZAS, COMEDOR, NIÑEras, cocineras, Oficina Gálvez 138. 0325

CASA EXTRANJERA, NECESITA niña para la cocina, gas, aunque sepa poco, sueldo 60, 21 de Mayo 653. 0323

EMPLEADA MANO NECESITASE. Compañía 2310. 6-D

NECESITO UNA COCINERA PARA pensión. Avenida Baeza número 702. Población Garín. 0064—7-D

SIRVIENTA PIEZAS, MUY HONrada, recomendada, regular edad, 45 pesos, Claras 720. 0055

NECESITO COCINERA, BANDERA 886. 0052—6-D

EMPLEADA PARA COCINA NEcesita matrimonio extranjero, buenos informes. Tratar, de 2 a 4. Seminario 120. 0037

NECESITO COCINERA CON REmendación. Argomedo 273. 0031—6-D

MAESTRA COCINA NECESITASE. Independencia 1870. 0017—7-D

EMPLEADA MANO, NECESITO. Lira 176. 0009

MUCHACHO SE NECESITA PARA mandados en Delicias 2722. 0006

NIÑA MANO, NECESITO. CHACAbuco 559. 0473—6-D

COCINERA COMPETENTE NECESITO urgente. Monjitas 451. 0398

COCINERA NECESITO. ACEPTARIA con guagua. Nataniel 647. 0392

SE NECESITA MOZO CON EXPEriencia en comedor y con recomendaciones. Legación del Japón, de 10 a 12 y de 14 a 16 horas. 0391—D—6

EMPLEADA COMEDOR, BUENAS costumbres y presencia, necesitase. Santa Rosa 365. 0338

NECESITO COCINERA COMPETENte. Tratar: Catedral 2278. 0383—D—6

COCINERA COMPETENTE PARA TOdo servicio, necesita matrimonio. San Diego 939. 0381—D—7

EMPLEADA RECOMENDADA PARA cuidar dos niñitas necesito, Santa Lucía 372. 0379—D—6

NECESITO EMPLEADA PARA EL servicio. Nicolás Palacios N.o 1153. (Por Mapocho, tres cuadras pasado Matucana). 0372

NIÑO PARA MANDADOS CON buenos informes y sepa encerar necesito. Merced 328. 0402

COLOCAMOS DIARIAMENTE TODA clase servidumbre. La Dolores, Echaurren 27.

NECESITO COCINERA. AGUSTInas 2341. 0122—7-D

CASA EXTRANJERA NECESITA empleada. Marín 128. 0121—7-D

NECESITASE AYUDANTA PARA la cocina, Morandé 937. 0320—6-D

EMPLEADA, SERVICIO, RECOmendada, Rosas 1412. 0318—6—D

NECESITO EMPLEADA TODO servicio, $ 60. Carmen 253. 0316—7-D

NECESITO COCINERA, AUNQUE sea con niño, San Pablo 1378. 0314

NECESITO COCINERA Y NIÑERA. Pedro Montt 1830, Ñuñoa. 0131—6-D

NECESITO COCINERA CON REcomendaciones, Avenida Constanza 395, Los Leones. 0125

EMPLEADA JOVEN PARA TODO servicio de señora sola necesitase. Almirante Barroso 762. 6—D.

COCINERA PARA DOS PERSONAS, 00 pesos. Rosas 2725. 5—D.

EMPLEADA NECESITO, ANDES 2968. 7—D.

COCINERA COMPETENTE, RECOmendada, necesitase. Sueldo 80 y 90 pesos. Compañía 2680.

NECESITO NIÑA TODO SERVICIO.— Bascuñán 1900. 6—D.

EMPLEADA SEPA ALGO COCINA.— Ejército 760. 6—D.

EMPLEADA ENTIENDA COCINA necesito. San Alfonso 75.

EMPLEADAS COMEDOR NECESITO. Bandera 339. 32

SE NECESITA EMPLEADA. PROVIdencia N.o 1270. D—6

NECESITO NIÑO 14 AÑOS, CON REcomendaciones, sepa lustrar. Bandera 316. 0421

NIÑA DE 14 A 16 AÑOS, SANA Y limpia, para cuidar dos niños. Casa extranjera. Buen sueldo. Calle Irarrázaval 4, por Bellavista. 0417—D—6

COCINERA, AUNQUE SEPA POCO, sueldo, 90; comedor, 70, necesito. — Erasmo Escala 2438. 416

NECESITO COCINERA. NIÑAS PAra las mesas, músicos, pianista, batería, violinista. A. Prat 1451. 0413

CAMARERA NECESITO PARA HOtel, San Diego 117. 0465

MOZO PARA HOTEL NECESITO. Alameda 2816.

NECESITO EMPLEADA; CALLE Victoria 1167. 6-D.

NIÑA AYUDAR QUEHACERES, necesito. Agustinas 2334.

EMPLEADA DE MANO, NECESIto. Bascuñán 383. 6-D.

NECESITO MUCHACHO 14 A 15 años. Franklin 1311.

NECESITO COCINERA, CON REcomendaciones. Subercaseaux 299. 6-D.

NECESITO EMPLEADA DE MANO. Chiloé 1281. 6-D.

NECESITO NIÑA 16 AÑOS, AYUdar quehaceres casa; sueldo, cuarenta pesos. Irarrázaval 2422. 6-D.

NIÑA PARA COCINA, NECESITO. Hotel Antofagasta. San Diego 215. 6-D.

15. GARAGES

BOXES ARRIENDO GARAGE BRIStol, Rosas 2327. 334—7 D

LOCAL GARAGE, INDUSTRIA. Santiago 1350.

16. HOTELES Y PENSIONES

HOTEL NUEVA YORK, PIEZAS desde cuatro pesos, pensión, diaria, desde ocho pesos. San Diego 254. N|O.

HOTEL FORNOS, PIEZAS DESDE tres pesos. San Diego 117. N|O.

PENSION ESPAÑOLA, CATEDRAL 1563. Piezas regiamente amobladas desde $ 4. Toda pensión, convencional. N|O.

PENSION CON PIEZA FAMILIA honorable. San Pablo 1419. 0154—5 D

MONJITAS 341 ARRIENDO ELEgantes piezas amobladas, con pensión. Vista al Parque Forestal. 0004-7-D.

QUILLOTA, MIRAFLORES 4261, RECIbense pensionistas; magnífico temperamento. Precios convencionales. 0482—D—5

MIRAFLORES 175, ARRIENDANSE piezas, pensión. 0392—D—5

PIEZAS PENSION. — CATEDRAL 1656. 0338—5 D

DEPARTAMENTO COMPLETAMENindependiente amoblado, balcones, baño anexo, pensión casa particular. Matrimonio, familia corta, cerca España. Sazié 2363. 0175—D—5

LINDAS PIEZAS PENSION ARRIENdanse. Alameda 777. 0132—D—5

CASA DE FAMILIA BONITAS PIEzas, pensión de mesa, espléndida comida. República 188. 0131—D—7

CATEDRAL 1694 ARRIENDASE REgias piezas con o sin pensión. 0124—D—5

DEPARTAMENTOS CALLE, PIEZAS interior, con sin pensión. Lira 157. 251—6—D

CABALLERO INGLES DESEA PENsión casa honorable, entre Santo Domingo, Avenidas Centenario, Matucana y Brasil. Ofertas casilla 3235. 231—6—D

REGIAS PIEZAS CON PENSION, COmidas abundantes, precios módicos. Catedral 1289. 0363—D—6

DELICIAS 2224, PIEZAS, DEPARTAmento, pensión. D—8

DOS CABALLEROS DESEAN PENsión de mesa, casa familia sin pensionistas, cerca Quinta Normal. Indicar precio: Casilla 1190. D—5

A CABALLEROS OFRECESE REGIA pensión mesa durante vacaciones, precios módicos. Cochrane 515. D—5

PIEZAS CON PENSION, PENSION A domicilio. Riquelme 745. 0470—D 5

Departament, bedroom, parlour private bath, with board for MARRIED COUPLE

CASA RESIDENCIAL FERRANDO
Estado 75 — Telephone 3705
Dic. 17.

BUENAS PIEZAS CON PENSION. Maestranza 154. 204—8—D

HOTEL FAMILIAR, EL MAS ECONOmico de Santiago, 110 piezas amobladas desde $ 3. Pensión completa $ 8. Visítelo. Confort. Nuevo. Delicias 2925-2935. 8—D

SANTO DOMINGO 1219, PIEZAS, departamento, balcones calle, verdadera comida italiana. 0345—D—5

ARRIENDO PIEZAS AMOBLADAS con pensión a matrimonios honorables o dos personas. San Antonio 469. 0324—D—5

PIEZA PENSION. PRAT 187. 0319—D—6

PRAT 181, PIEZA CALLE, PENSION. 0318—D—5

FAMILIA OFRECE PENSION, UNA hasta cuatro personas. Santo Domingo 686. 0310—D—5

LINDO SALON, BALCONES, PENSION matrimonio caballeros honorables. Nataniel 278. 201—5—D

PIEZAS, PENSION. SAN ANTONIO 468. 0293—D—5

ARRIENDO PIEZA CON PENSION Santa Rosa 84. Necesito niña de mano. 0147

PIEZA CHICA, MUEBLES, PENsión, casa respeto. Cueto 322. 0211—8 D.

$ 280 SALON CALLE AMOBLADO, pensión matrimonio. San Antonio 812. 0203

PENSION ESPAÑOLA A DOMICILIO. Arriéndanse buenas piezas, balcón calle. Nataniel 265. 0260—D—6

HONORABLE FAMILIA ARRIENDA bonita pieza con pensión. Serrano 231. 0252—D—7

ARRIENDASE ESPLENDIDO DEPARtamento balcón con o sin muebles y piezas interiores; buena pensión, baño. Claras 254, bajos. 0102—7-D

PIEZA AMOBLADA, SIN PENSION se arrienda a persona sola. Eleuterio Ramírez 1168. 0279—6-D

PIEZA PENSION. CARMEN 319. 0164

45, PIEZA CON SIN PENSION, Moneda 2357. 0159—6-D

ALAMEDA 2645, ARRIENDA PIEzas, balcones; buena comida. 0151—8-D

PENSION. PIEZAS AMOBLADAS — Precios módicos. Catedral 1475. 0357—D—6

PIEZA CON SIN PENSION, SOTOMAyor 526. 342—6 D.

FAMILIA HONORABLE OFRECE bonita pieza, con buena pensión precio módico. Huérfanos 631, teléfono. 0053—7-D

HERMOSAS PIEZAS EN CASA con gran quinta, se arrienda, con pensión de primer orden. 0042

PIEZA PENSION FAMILIA, 140 pesos. San Isidro 357, plazuela. 0035—6-D

PIEZA PENSION. LIRA 176. 0010—8-D

SE ARRIENDAN PIEZAS CON O sin pensión. Exposición 1270, chalet 4. 0484

SEÑORAS HONORABLES OFRECEN piezas con pensión. Baño, teléfono. Moneda 627. 0387—D—7

PIEZA GRANDE, BALCONES CALLE, baño anexo, amoblada, pensión. Moneda 639. 0380

FAMILIA HONORABLE OFRECE CON pensión departamento calle o pieza amoblada. Nataniel 41. 0375—D—6

MONEDA 1511, ARRIENDO PIEZAS excelente pensión y baño, a matrimonio o caballeros honorables. 0366

RESIDENCIA PIEZAS, PENSION, EXcelente, meses, días, de mesa, 120. — Teléfono 2726. Nueva York 81. 0359—D—7

PIEZAS, PENSION, MESES, DIAS. Precios módicos. San Diego 141. 0359—D—7

FAMILIA HONORABLE OFRECE piezas pensión. Buena comida. Todo confort. Moneda 625. 0459—6—D.

MERCED 328, ARRIENDO PIEZAS calle, pensión, casa particular. 0403

SEÑORA ARRIENDA DEPARTAMENto calle con pensión. Catedral 1898. 0424

LINDA PIEZA AMOBLADA, COMIda familia, único pensionista, matrimonio $ 300. Maestranza 279. 0467—7-D

17.—JUDICIALES

CONCESION PARA EL ESTABLECImiento de líneas de distribución para el alumbrado municipal de Talca. La Municipalidad de Talca ha solicitado concesión para el establecimiento de una red de distribución de energía eléctrica en la ciudad de Talca, destinada al servicio de alumbrado municipal. Se hace la presente publicación de acuerdo con el Art. 8.o de la Ley General de Servicios Eléctricos.—El Director General de Servicios Eléctricos. 0132—D—6

REMATE. — ANTE EL PRIMER JUZgado Civil en juicio Amor con Urrutia, se rematará el 13 del presente, a las 10 horas, la propiedad Cuevas 1714-1722, por el bajísimo mínimo de $ 15,200. Más datos en Bandera 552, oficina 7. 0321—D—5

A DOÑA INES GUERRA, CONCEdióse posesión efectiva herencia de doña Adelina Salas Guerra, y a don Abraham, Ana Guillermina y Leonidas Salas Guerra, concedióse posesión efectiva herencia de Horacio Salas Guerra, por auto primero actual, Primer Juzgado Civil. 0113—D—15

NOTIFICACION. —DON SALOMON Dorfman, constructor, Chacabuco 630, por "Rosenbluth, Dorfman y Elberg" sociedad que se ocupa de venta de sitios, mismo domicilio, demanda ante Segundo Juzgado Menor Cuantía a don Zorobabel Heredia y Clemente Vivar, profesiones y domicilios ignorados, en lo principal, resolución del contrato de venta del sitio N.º 161 de Población Anexo Modelo celebrado el 14 enero 1913, Notaría Márquez de la Plata, por no haber pagado precio insoluto ascendente a $ 600. Pide también resarcimiento perjuicios, o sea intereses de suma adeudada a razón 1 por ciento mensual desde fecha escritura, o suma que juzgado regule. En primer otrosí, pide que demandados fijen domicilio urbano dentro jurisdicción tribunal, dentro tercero día, bajo apercibimiento de practicarse todas las notificaciones por el Estado. En el segundo, pide notificación demanda por avisos, previa información. — Juzgado proveyó: A lo principal, por interpuesta la demanda, traslado; al primer otrosí, como se pide, debiendo hacerse la designación de domicilio en la primera presentación; al segundo, recíbase la información que se ofrece, e indáguese en correos y telégrafos la dirección del demandado. Cuantía $ 501 a $ 2,000. N.º 5657. — Indagada dirección con resultado negativo y rendida información, Juzgado ordenó se notificara por este aviso la demanda precedente. — El Secretario. 5-D.

EL 24 DE DICIEMBRE A LAS 10 y media se rematará ante el 4.o Juzgado Civil la propiedad 3751 de la calle cinco de Abril. Mínimum 19.400 pesos.—El secretario. — Juicio de Macuada con Macuada. 0174—D—7

REMATE. — SE HA FIJADO LA audiencia del 12 de diciembre próximo, a las diez horas, para que tenga lugar ante el Juez del 5.º Juzgado Civil, el remate de la propiedad embargada a doña Gudelia Aránguiz en ejecución que le sigue don Pedro Valdés, ubicada en Rancagua, calle O'Carrol, esquina de Zañartu, por el mínimum de $ 5 007 al contado. Demás bases y antecedentes secretaría del 5.º Juzgado.— Santiago, 7 de noviembre de 1928.— El Secretario. 0155—7-D

NOTIFICACION JUDICIAL.—POR REsolución de 26 del presente, dictada por el señor juez del tercer juzgado civil de mayor cuantía, se ha dispuesto notificar por medio de avisos redactados en extracto por el señor secretario y en los diarios "La Nación", "El Mercurio" y "El Diario Imparcial" de Santiago, y el correspondiente de el "Diario Oficial", la demanda y medida precautoria deducida por don Nicolás Icaza Barros, abogado, domiciliado en Catedral 1133, por el menor don Patricio Prieto Moreno, sin profesión, Maturana 611,y en contra de las personas que al final se individualizaran. Expresa el señor Icaza que por la cláusula sexta del testamento otorgado por don Patricio Moreno Correa, el 25 de octubre de 1914, ante el notario don Mariano Melo, se dispuso que la parte que correspondiera en la cuarta de mejores y en la de libre disposición a su hija doña Elena Moreno de Prieto, quedara reconocida con hipoteca del fundo La Higuera, y que los intereses que representara esa cuota, a razón del 8 por ciento anual, se le entregaran directamente a ella y que, para el caso de su fallecimiento, esos intereses debían ser percibidos por sus hijos, sin que en ellos tuviera intervención alguna su marido, don Alberto Prieto Rivera. En otros términos, el señor Moreno instituyó un usufructuo a favor de su hija doña Elena Moreno de Prieto, sobre la cuota que en su herencia le correspondiera en la cuarta de mejoras y en la cuarta de libre disposición; la nuda propiedad de esas cuotas la dejó a los hijos que pudieran nacer del matrimonio de la citada señora Moreno con don Alberto Prieto Rivera, y en la liquidación y partición de los bienes del señor Moreno Correa, se hizo caso omiso de los hijos que pudieran nacer del matrimonio Prieto-Moreno, con posterioridad a aquella fecha, y que también estaban instituídos herederos; que entre esos hijos figura su representado don Patricio Prieto Moreno, cuyos derechos hereditarios no fueron considerados en la partición de los bienes quedados al fallecimiento de don Patricio Moreno, circunstancia que vicia de nulidad absoluta esa partición. Como consecuencia de esa nulidad, deben restituirse las cosas al estado que tenían antes de verificarse el acto nulo con los intereses y frutos, considerándose a los actuales dueños como poseedores de mala fe. Como algunos de esos bienes han pasado al dominio de terceros, deduce también acción reivindicatoria en contra de ellos, y solicita que al monto de los frutos se regule en la ejecución de la sentencia. Concluye deduciendo demanda en contra de doña Teresa Moreno, sin profesión, representada por su esposo don Luis Varela, agricultor, ambos domiciliados en La Serena; de doña Isabel Moreno, sin profesión, representada por su esposo don Carlos Olivos, corredor de comercio, San Ignacio 758; de doña Elena Moreno, sin profesión, representada por su esposo don Alberto Prieto, abogado, Maturana 611; de don Patricio Moreno Seco, por sí y como guardador de los menores Raúl y Elena Prieto Moreno, estudiantes, Moneda 647, y como curador de la interdicta doña Carmela Seco viuda de Moreno, Santo Domingo 2177; de doña Clorinda Moreno, sin profesión, representada por su esposo don Horacio Silva, agricultor, domiciliado en Graneros; de doña María Moreno, sin profesión, representada por su esposo don Rodolfo Lavín, agricultor, domiciliado en Rengo, para que se declare: 1.o nula y sin ningún valor la liquidación de la sociedad conyugal habida entre don Patricio Moreno Correa y doña Carmela Seco viuda de Moreno, y la partición de los bienes quedados al fallecimiento del primero; 2.o que, como consecuencia de esa nulidad, deben restituirse los bienes al estado en que se hallarían si no se hubieren efectuado la liquidación y partición antaes dichas; 3.o que en la regulación de los frutos e intereses y en la determinación de las demás situaciones jurídicas deben los demandados ser considerados como poseedores de mala fe; y en contra de don Julio Aguirre Castro, sin profesión, y de doña Paula J. Lanas de Aguirre, sin profesión, ambos domiciliados en Huérfanos 1524; de doña Celia Zilleruelo de G. Huidobro, viuda, domiciliada en esta ciudad, Moneda N.o 1367; de doña Josefina Zilleruelo de Prado, representada por su marido don Carlos Prado, agricultor, Moneda 1367; de don Patricio Barros Errázuriz, ingeniero, Ejército 80; de don Julio Gómez, agricultor, domiciliado en Rancagua, y de doña Rosa Moreno Correa, rentista, Compañía 1357, para que, como actuales poseedores de las propiedades que forman la herencia de don Patricio Moreno Correa, se declare: 4.o que deben restituirlas a la comunidad con sus intereses y frutos, cuyo monto se determinará en la ejecución del fallo, oyendo un informe de peritos si fuere necesario; 5.o que debe considerárseles en la determinación de esos frutos como poseedores de mala fé; 6.o en subsidio, que se declare que su pupilo es comunero con esas personas en el dominio de las propiedades de la calle Huérfanos 1524, fundos La Rinconada Chica, Hijuela Primera y Tercera de Tuniche, en el departamento de Rancagua, fundo La Higuera, en la comuna de Villa Alegre, del departamento de Curicó; fundo El Membrillo, en la comuna de Alhué, del departamento de Melipilla, y que debe procederse a la liquidación de esa comunidad en la forma que la ley determina; 7.o que se pone término al goce gratuito de las cosas comunes desde la fecha de la notificación de la demanda; 8.o que los frutos que deben pagar por el goce exclusivo de la cosa común se determinaran en la ejecución del fallo, oyendo el informe de un perito si fuere necesario, y 9.o que deben pagar las costas del juicio. En el primero otrosí, se pide que los demandados designen procurador común y constituyan domicilio urbano dentro del término de emplazamiento, bajo apercibimiento de designarles el juzgado el procurador y de practicar todas las notificaciones por el Estado; en el segundo, que en conformidad al artículo 57 del C. P. C. se autorice la notificación por medio de avisos, y en el tercero se confiere poder al abogado don Arturo Gardeweg, Compañía 1393. El tribunal proveyó: Santiago, noviembre 13 de 1928.—A lo principal, por interpuesta la demanda, traslado; al primer otrosí, traslado y autos; al segundo, no ha lugar; al tercero, como se pide.— Use papel de tres pesos.—Asígnese el número 34714.—Ernesto Navarrete.—A. Muñoz A.—En solicitud separada se pidió como medida precautoria la prohibición de enajenar y gravar las propiedades que son materia del juicio y se proveyó: Santiago 13 de noviembre de 1928.—Traslado y autos.—Ernesto Navarrete.—R. Muñoz A.—Posteriormente el demandante insistió en la necesidad que esa medida precautoria se decretara desde luego y en que se ampliara el plazo para notificar, a lo que el tribunal resolvió: Santiago, 17 de noviembre de 1928.—Con el mérito de lo expuesto, se completa la resolución de fojas 2 vuelta de este cuaderno en el sentido de que se concedan las medidas precautorias desde luego en calidad de provisionales y mientras se resuelve el incidente respectivo. —Ernesto Navarrete.—A. Muñoz A., secretario.—Doy este aviso en cumplimiento de lo decretado.—A. Muñoz A., secretario. D 5

CONCURSO SUCESION JOSE MIguel Poblete. Por resolución de 29 noviembre del 3.er Juzgado Civil, designó para que tenga lugar la primera junta de acreedores, a las diez horas del 20 del presente. — El Secretario 281-7-D.

REMATE. — EN LA OFICINA DEL Notario de Valparaíso, don Moisés Cruz Anguita, ante el árbitro don Eulogio Rubio Flores, se rematará el siete del actual, a las 15 horas, la espléndida propiedad de renta compuesta de tres casas en bajos y dos en altos, ubicada en esa ciudad, Cerro Alegre, calle Urriola 476 a 482, esquina de Templeman, perteneciente a la sucesión de don Nicolás Cosignani y de doña Horolinda Fernández de Cosignani. Mínimo para las posturas, $ 60.000. El precio se pagará reconociendo una deuda reducida a $ 11.000 aproximadamente al Banco Hipotecario de Valparaíso, y el saldo, mitad al contado y mitad a seis meses plazos, con el ocho por ciento de interés. Bases y antecedentes: en Santiago, en el estudio del Compromitario, Puente 681, de 17 a 18 horas; en Valparaíso, en la Notaría del señor Cruz Anguita. 0286—D—5

POR RESOLUCION DEL PRIMER Juzgado Civil, de 22 de noviembre, concedióse posesión efectiva de la herencia intestada de doña Zoila Alcayaga Lorca a los señores: Amelia Zoraida, Mercedes Luisa, Andrés, Nicolás, Juan Miguel y Luis Roberto Carvajal Alcayaga. 427—5 D.

NOTIFICACION.— DON SALOMON Dorfman, por "R. D. E. y Weinstein", sociedad que se ocupa en venta de sitios Chacabuco 630, demanda ante Segundo Juzgado Menor Cuantía, a don Bartolomé Rivera, de profesión y domicilio ignorados, en lo principal, la resolución del contrato de venta de sitios números 432 y 433 de Población Arturo Prat, celebrado el 14 de junio de 1913, Notaría Márquez de la Plata por no haber pagado precio insoluto ascendente a $ 3.426. Pide también resarcimiento perjuicios, o sea, intereses de suma adeudada a razón del 1 por ciento mensual desde fecha escritura, o suma que Juzgado regule. — En primer otrosí, pide notificación demanda por avisos, previa información. — En el segundo, que demandado fije domicilio urbano dentro de jurisdicción tribunal en el plazo de ocho días, bajo apercibimiento de notificársele todas las resoluciones por el Estado. — Juzgado proveyó: A lo principal, traslado; al primer otrosí, recíbase la información que se ofrece, e indáguese sobre el domicilio del demandado en los correos, telégrafos, oficinas bancarias; al segundo, como se pide, debiendo hacerse designación en la primera presentación que hiciere la parte contraria. — Cuantía, $ 2001 a $ 5.000. — Rol N.º 5971. —Indagada dirección con resultado negativo y rendida información, Juzgado ordenó se notificara por este aviso la demanda precedente. — El Secretario. 5—D

REMATE. — ANTE EL QUINTO Juzgado Civil se rematará el 14 del actual, a las 10 horas, un predio de cinco hectáreas al Poniente de la Iglesia de Maipú, Campos de Batalla de Maipú. Mínimum: $ 32.000, mitad al contado, resto seis meses. Antecedentes: Ejecución Barba con Soto y abogado Aníbal Montero.— Compañía 1065. 0219—6 D.

REMATE JUDICIAL. — POR ORden del 4.o Juzgado Menor Cuantía, juicio Talice con Arancibia, rematará un auto Ford N.o 5714, el día sábado 8, a las 3 P. M. en Diez de Julio 363, a la vista desde hoy.—Jorge Balmaceda, Martillero de Hacienda. 0161—8 D.

SEGUNDO JUZGADO CIVIL — EN comparendo celebrado el 31 de octubre último para organizar y formar la Asociación de Canalistas "Nueva Población Ñuñoa" se aprobaron los Estatutos de la Asociación facultándose a don Gustavo Claro para reducirlos a escritura pública Notifíquese a los interesados.—Carlos Cruchaga, Secretario. 0100

CAPELLANIA— EN PRIMER Jusgado, denuncia don Ismael Carrasco, las de $ 2.367.50, impuesta por don Miguel Solís de Ovando, y la de $ 500 dispuesta por doña Carmen Solís de Ovando vacantes por fallecimiento de Zoila Solís de Ovando y Aspacia Rábago. 0022

18. MAQUINARIAS Y ACCESORIOS

COMPRO MAQUINA REMINGTON portátil. Recoleta 231. 0037—D—11

N|O.

LOCOMOVIL, 8, 10 O 12 HP., COMpro. C. Acuña-Cabrero. 0126-6-D

TRILLADORA CASSE, LOCOMOVIL, vendo ocasión. — Phillipi 36. 11-D

MAQUINA HELADERA COBRE EStañado, demás útiles véndese. Manuel Rodríguez 830. 0118—D—5

COMPRO LINEA DECAUVILLE, hasta 800 metros. Fundo Los Quillayes. Ferrocarril de Pirque. 0054—5-D

Motores, trilladoras, prensa picadora y segadora de pasto, correas todas dimensiones. Ocasión. Phillipi 36. 28-D.—C. L.

VENDO OCASION, MAQUINA ESCRIbir Smith y victrola. Madrid 815. 0316—D—5

VENDO MAGNETO ALEMAN 4 CIlindros, barato. Serrano casi esq. Av. Matta. D—5

MAQUINA PLANET CORTAR SUELA, perfecto estado, vendemos. Nueva Valdés 927. D—10

MECLADORA CONCRETO GRANde necesito. Moneda esquina Claras, construcción. 0449—8 D.

OCASION VENDO $ 630 MAQUINA registradora Nacional en perfecto estado. G

...ARREGLO DE LOCAL VENDO ...Chile, etc. Chiloé 1142. 0068—D—9

...CASION: MAQUINA SINGER MUE... marquesa, espejo salón. Pluma 186. 350—6 D.

...ANOS DE OCASION DE TODAS ... ofrecemos constantemente con ... sin competencia. Moneda 822. 343—6 D.

...ANO—MAGNIFICO PIANO ALE... Huérfanos 330. De 2 a 3.

...QUEROS!! MUEBLE, SI... útiles del ramo, de ... Rodríguez Manuel 0041

...PRECIO VENDO GRAN ... lavaplatos, instala... Lira 176. 0008—6-D

...ANION, 900, PIANO ALEMAN FLA... Ignacio 0394

...COCINA ECONOMICA, CINCO ... amoblado sala, salita; mue... vendo. Maestranza 0355

...MESA COMEDOR SEIS TA... escritorio, ... 21 Mayo 843. 0553

...ANION! VENDESE AMOBLADO ... dormitorio, jaqué moderno Santo Domingo 1311. 0452

...MOBLADO FELPA SEDA $ 200; ... $ 120; escritorio, cortina, ... $ 300; amoblado comedor $ 350; ... $ 80; peinador ... $ 50; catres bronce; muebles ... rica cocina gas. Root ... cuadra Carmen. 0450

...NDO LINDO COCHE DE GUAGUA. ...

...MOBLADO CONFORTABLE, TA... vendo por viaje. San Mar... 0385

...MOBLADO COMEDOR, VENDE oca... aparador, trinche, mesa ... 12 sillas tapizadas, $ 1,300. ... 381. 0418

...ANO MEDIA COLA, VENDO OCA... Teatinos 381. 0416

...N AMOBLADO JACARANDA, 20 ... vendo, gran ocasión. Teati... 0418

...ANO PERFECTO ESTADO, GARAN... vendo $ 1,600, ocasión. Estado ... 0425

...NDO AMOBLADO ESCRITORIO, ... salón, piano, comedor, dormi... cocina gas, cochecito, muebles ... Vicuña Mackenna 660.

...NDO LINDO APARADOR, SEIS ... comedor, mesa redonda, va... Delicias 3081, casa 23.

...QUINA ESCRIBIR SMITH BROS, ... escritorio americano; sofá, vendo ... Avenida Matta 1040.

...RAN COCINA ECONOMICA FLA... 3 hornos, caldero especial pa... pensión, restaurant, vendo bara... Gálvez 354.

...COCINA ECONOMICA, MUY SOLI... otra gas, vendo ocasión. Gálvez ...

ES FABRICAN MUEBLES asépticos para jardines, quintas, parques, etc. Precios módicos GUSTAVO NEYBUX Av. Providencia 1268 5—Dic.

CATRES Colchones A los más bajos precios. Confeccionamos colchones a domicilio.—A. del Río. — San Diego 61. A. U.—N|O.

LAMPARAS DE FIERRO, FAROLES, ...tafalbros, perchas, paragüeros. — ...ta Victoria 326. 320—6 D.

GRAN FABRICA NACIONAL DE MUEBLES — Serrano 398, esq. Cóndor Dormitorios, comedores, salones, etc. Especialidad coloniales, sillas desde $ 75 docena. Grandes facilidades pago. Entrega inmediata. Instalaciones, negocios y oficinas. A. U. n|o

COMPRO Menajes y toda clase de muebles, colchones y lana. Vamos a domicilio. Muebleria Esmeralda. Avenida Matta N. 1016. N|O

VENDO MUEBLES OCASION POR ...ajo. San Martín 756-A. 0035—D—6

FABRICA MUEBLES Coloniales.— San Diego 1493.— Regios comedores, $ 800. Amoblados para hall tapiz brocato, asiento y respaldo, con Bergeré, $ 650. Exposición lámparas Fierro Bronce, precios Fábrica. ...ndido y comisión. Bandera 718. A. U.—N|O.

...LLA RUEDA PARA ENFERMO ven... Sotomayor 39-B. 428—6 D.

$ 200, REGALO MAQUINA SINGER ...mueble bobina, victrola mueble 280, ...cuadros bronce redondo 80, amoblado ...dormitorio, cocina grande para hotel 50.—Carmen ... 0148

21. NEGOCIOS E INSTALACIONES (COMPRA Y VENTA)

VENDO ALMACEN ESQUINA, Buenas casas habitación, arriendo barato. Arturo Prat 1698. 0070—5—D.

MUEBLES OCASION ENCONTRARA usted Independencia 220. 10-D

VENDO ALMACEN ABARROTES. Tratar: Conferencia 1397. 0605.—5-dic.

VENDO INDUSTRIA UNICA EN EL país, grandes utilidades, por enfermedad. Datos: Bandera número 761. Señor Vargas. 0587.—5-dic.

VENDO DOS BILLARES, HORNILLAS ...213, frente a Correa. 197—5—D

NEGOCIO ABARROTES VENDO POR cambio de giro, venta mensual y con poco capital. Oliva 199. D—6

$ 600 PESOS VENDO ACREDITADA pensión. Sama 1270. 0185—6-D

POR NO PODER ATENDERLA VENDO cocinería en Vega Poniente, costado sur. 0076—D—5

VENDO DEPOSITO LICORES. SAN Francisco 898. 0162—7-D.

OCASION UNICA, ESPLENDIDO DEPósito de licores, regia situación, contrato tres años, vende por viaje, venta comprobada, arriendo barato. Verlo y tratar, 10 de Julio N.º 747, esquina Los Valdeses. 0156—7-D

VENDESE NEGOCIO ABARROTES con depósito licores, ventas diarias 200 a 300 peso, casa habitación, contrato arriendo tres años, precio factura. Santa Elena 1648. 264—5—D

VENDO NEGOCIO CIGARRERIA.— Cochrane 598. Buena venta diaria. 261—6—D

PENSION CON PATENTE LICOR, buenas ventas vendo. Independencia 1411, frente Sevilla. 239—6—D

VENDO FABRICA PASTELES POR no poder atenderla; arriendo barato, hay contrato; buena venta al mostrador. Subercaseaux 360. 0336—D—5

POR ENFERMEDAD VENDO PENsión, excelente situación. Mapocho 3496. 0327—D—5

NEGOCIOS ESTABLECIDOS LIQUIdamos, compramos, vendemos, rápidamente. Agustinas 1220. Oficina 10. 0314—D—5

VENDO BAR RESTAURANT FRENTE Estación Central. Tratar: San Pablo 3102. 6—D

VENDO PELUQUERIA, LIBRE DE arriendo. San Pablo 3260. 5—D

RICA VICTROLA MUEBLE ORTOFOnica, otra portátil, vendo baratísimo. Bascuñán 84. 8—D

ARRIENDO LUSTRIN, CIGARRERIA. San Pablo 3260. 5—D

VENDO PELUQUERIA. SAN DIEGO 944. D—6

VENDO NEGOCIO MENESTRAS, puerta cité. Diez de Julio 1028. D—6

FUENTES DE SODA DOY FUNcionando aquí, provincias y balnearios. Facilidades pago. San Diego 1639. 10—D.

POR VIAJE SE VENDE PASTELERIA y varios. Castro 642. 0140

$ 1 DIARIO ARRIENDO LUSTRIN, paradero de carros. Victoria 724. 0201

DEPOSITO LICORES OCASION vendo. Fco. Bilbao 362. 0199—10 D.

CIGARRERIA, LUSTRIN VENDO ocasión. Dieciocho 81. 0195—7 D.

VENDO NEGOCIO BODEGA Y VArios, precio balsimo, cambio residencia. 10 Julio 753. 0263—D—6

CIGARRERIA Y LUSTRIN VENDESE. Santo Domingo 688. 0262—D—6

HAGASE RICO COMPRANDO ALMAcenes, carnicerías, establos, hoteles, pastelerías, centralísimas. Miranda. — Ahumada 17. 0238

CIGARRERIA, TEATRO O'HIGGINS, sólo $ 2,000. Miranda. Ahumada 17. 0237

PENSION POPULAR PIEZAS, DEPOsito licores, San Pablo, todo $ 12,000. Miranda. Ahumada 17. 0240

¿QUIERE VENDER NEGOCIO VEINte días? Inscríbalo oficina Miranda. Ahumada 17. 0243

ALMACEN ARTICULOS ELECTRICOS, baratísimo. Ahumada 17. 0242

PENSION BEBIDAS SUS HUESPEDes, vendo barato San Alfonso esquina Manuel Montt.

ESTANTERIA Y MOSTRADOR DE cantina, bar, cómprase. Gálvez 453. 0182—7-D

PANADERIA, COLOSAL INDUSTria, $ 100,000. Miranda. Ahumada 17. 0241

ALMACEN, CIGARRERIA, TODO $ 6,000. Miranda, Ahumada 17. 0239

DOS DEPOSITOS DE LICORES, vendo uno, por no poder atender los dos. Razón, Martínez de Rozas 2393. 0319—6-D

VENDO CIGARRERIA, LUSTRIN, Independencia 264. 0311—7-D

BARATISIMO VENDO DEPOSITO licores, buena situación; arriendo barato. Franklin 394. 0129

VENDO DOS BILLARES EN PERfecto estado, en 1,600 pesos. Santa Isabel 010. 0165—7-D

VENDO NEGOCIO FABRICA DE plisados y depósito de lana; bastante clientela y bien instalada, por ausentarme de Santiago. Compañía 1981. 0153—7-D

DEPOSITO DE LICORES VENDO Buena venta. Romero y Chacabuco. 0083—D—6

HERMOSO HOTEL VENDO: 30 PIEzas. Precio 23 mil. Facilidades pago, con 10 mil al contado. Correo 2.— Emilio Díaz. 0093—D—6

VENDO ACREDITADA PELUQUERIA en el Barrio por no poderla atender. Tratar: Rivera 1403. 0115—D—6

SE VENDE BAR Y DOS BILLARES en calle Milán N.o 99, Comuna San Miguel. 0105—D—6

SE VENDE KIOSCO, CIGARRERIA Pasaje Matte. 0020—6-D

VENDO ALMACEN ABARROTES, MOdernas instalaciones, anexo depósito licores, gran bodega, casa habitación, barrio populoso, gran porvenir. Contrato arriendo. Poco capital, verdadera oportunidad adquirirlo, no poderlo atender. Tratar propietario. Agustinas 1111. Oficina 4. 0395

VENDO PRECIOSA VIDRIERA, MOStradores y estantería. Tratar: Rosas 924. 0373

VENDO BUEN DEPOSITO LICORES O instalaciones derecho posesión. Castro 415. 0370

OCASION. — $ 180, SE VENDE UNA estantería cigarrería, muy buen estado. Mapocho 1140. 0365—D—6

VENDO ENFRIADERA PAN, MOSTRAdor y varios. — Plazuela Estación Yungay, N.o 3092. 0335

SE VENDE CARNICERIA, INDEpendencia 1861. 0458—7 D

COMPRO ESTANTERIA Y VIDRIERA para sombrerería. San Pablo 2769. 5—D.

VENDO HOTEL. TRATAR: CHACABUco 1-B.

DEPOSITO DE VINOS POCA EXISTencia, vendo urgente, precio factura, patente convencional. Martínez de Rozas 2998.

VENDESE NEGOCIO POR CAMBIO residencia. Delicias 3569.

ESTUDIO FOTOGRAFICO HOLLYwood, alumbrado eléctrico moderno, véndese, enséñase procedimiento para seguro éxito, a persona desee perfeccionarse. Ocho mil pesos. E...45. 0408

FUENTE SODA, MUY CENTRAL, véndese en $ 7,000. Utilidad $ 1,000 mensuales. Tratar: Bandera 806. 0441

VENDO PELUQUERIA, POR TEner que ausentarme de Santiago. — Tratar, de 5 a 7 en Delicias N.º 2132. 0468—7-D

VENDO HOTEL RESTAURANT, poco capital. M. Montt 2853. 8-D.

INSTALACION COMPLETA CON dos vidrieras grandes, a la calle, vendo, con derecho al local. Delicias 2378.

DEPOSITO LICORES Y FRUTERIA, véndese cualquier precio, viaje urgente. San Pablo 1294.

CARNICERIA ACREDITADA, VENdo. Santa Rosa 403.

22. OBJETOS PERDIDOS

HABIENDOSE EXTRAVIADO EL certificado de custodia del Banco de Chile N.o 54704 de fecha 6 de diciembre de 1919, por 22.000 pesos en Bonos del Banco Hipotecario 7 por ciento, 1 por ciento; y habiéndose dado al Banco el aviso correspondiente, queda nulo y sin ningún valor. 0088—7—D

23. OFICINAS Y LOCALES COMERCIALES

ARRIENDASE ALMACEN en barrio central. — El local está provisto de mampara, vidriera y toda instalación eléctrica, tratar en San Diego 432. 7-D

EN $ 250, ARRIENDO ESQUINA, Santa Rosa 560. 0151—5-D

ARRIENDO BUEN ALMACEN PAra abarrotes, frente a 3 grandes fábricas, hago contrato y vendo las instalaciones, Augusto Matte 401, comuna Yungay. 0146—6-D

ARRIENDO COMODOS ALMACENES con casa habitación, todo servicio, terminándose. San Pablo, entre Brasil y Baquedano. Canon $ 300. Barrio muy comercial. Tratar ahí mismo, de 9 a 11 de la mañana. 0163—D—6

ESQUINA INMEJORABLE PARA NEgocio con habitación y entrada para carretón. San Isidro 1456. Tratar: Maestranza 128. 0041—D—5

LOCAL PARA NEGOCIO ARRIENDO. Matucana 77-A. 0342—D—8

SE ARRIENDA ALMACEN EN CASTro cerca de Alameda, N.os 8 y 10. Tratar de 14 a 15 horas. 0341—D—6

LOCAL PARA NEGOCIO ARRIENDO. Matucana 77-A. 0342—D—8

LOCAL PARA BODEGA DE CASA comercial, con galpón con 500 metros cuadrados, a un paso de la calle San Antonio, arriendo entrega en 15 días. Canon $ 600.00 en Merced N.o 754. Verlo de 3 a 5 P. M. Tratar Agustinas N.o 865. Víctor Araya L. 8—D.

$ 300 ARRIENDO ALMACEN CON casa habitación. San Diego 1845. 5—D

ARRIENDASE LOCAL Y PIEZA. SAN Francisco 942. D—7

ARRIENDO LINDO LOCAL CON piezas, parte muy comercial. San Diego 1637. 6—D.

ARRIENDO LOCAL CON O SIN casa. Brasil 702. 0144—6 D.

SITIO 500 METROS CON PARTE galpón y habitaciones, necesito. Carmen 612. 0247—D—6

ESPLENDIDO LOCAL ESQUINA PAra almacén, con estanterías, mostradores, arriéndase, 250 pesos. Avenida La Paz 699. 0246

ARRIENDASE ENTRADA RECOleta, lindo almacén esquina, acreditado en peluquería. Puente 824. 0317—9-D

$ 155 ARRIENDASE BODEGA LIcores, acreditada con estantería y habitaciones. Santa Rosa 364. 0172—6-D

LOCAL PLENO CENTRO, APROpiado para comestibles, traspaso, Tratar: Fariña 419. 0166—7-D

VENDO ARMAZON Y MOSTRADOR arriendo local acreditado, puerta cité. Arturo Prat 571. 0077—D—6

150 PESOS ESPACIOSO LOCAL PAra negocio o garage para 4 autos en Marcoleta 535. Casi esquina Carmen. Llaves Carmen 49. Tratar, Castro 343. 339—6 D.

LOCAL PARA NEGOCIO, BARRIOso 83. 0040—6-D

SE ARRIENDA LOCAL, PARTE MUY comercial. Tratar: Rosas 924. 0374

NECESITO OFICINA PARA PROFEsional. Dirigirse: N. N. Casilla 3206. 0371—D—6

260 PESOS ESQUINA COMERCIAL, Plaza Yungay. Libertad 698. 6—D.

ARRIENDO LOCAL, HABITACIONES, bodega, garage, industria. Tratar: Av. Blanco 2339, altos. 6—D.

$ 330. SE ARRIENDA CASA Y LOcal con toda comodidad. San Pablo 3415. Tratar: 3417. 0428—D—6

24. OPERARIOS Y OBREROS (BUSCADOS Y OFRECIDOS)

SE NECESITA UNA BORDADORA —San Francisco 849. 0216—5 D.

PELUQUERO ONDULADOR PARA permanente, necesito urgente. Pedro Montt 130. — Valparaíso. 5-D

SE NECESITAN CORTADORES PARA calzado y un niño para los mandados. Carmen 653. 0290—D—5

OPERARIAS DE LABORATORIO que sepan hacer y llenar ampolletas hipodérmicas, necesito. Rosas 1352. 0153—5-D

COMPOSTURERAS VESTONEROS, chalequeras, pantaloneros necesita Sastrería Stromilly, Estado 32, altos 0192—D—6

NECESITO 10 PINTORES Y 5 ESTucadores. Huérfanos 529. 0173—D—5

COSTURERAS COMPETENTES EN vestidos, necesito. Agustinas 879. 0100—D—6

MUCHACHO JOVEN NECESITO, QUE sepa despostar. Carnicería Maestranza 1005. 0080—5-D

GOTICO Y MUEBLISTAS COMPEtentes necesítanse. Chiloé 1189. 0070—D—5

LAVANDERIA, TINTORERIA, vendo, Carmen 612. 0139—6-D

SE NECESITA COSTURERA; SE PAga por pieza. Brasil 276. 0055—D—6

NECESITO JOVEN 20 AÑOS CON permiso manejar carretela. Sta. Elena 2485. 0043—D—5

VENDO PELUQUERIA, POR TEner que ausentarme de Santiago. — Tratar, de 5 a 7 en Delicias N.º 2132. 0468—7-D

VENDO HOTEL RESTAURANT, poco capital. M. Montt 2853. 8-D.

HORNERO SEPA CARGAR Y QUEmar ladrillos en horno, cámaras cerradas necesita. Fábrica Santa Juana, Bandera 109. 260—6—D

BUENOS SASTRES DE SOBRETOdos con muestra se precisan. Gath y Chaves, 5.o piso. 257—6—D

BUENAS CHALEQUERAS CON muestras se precisan. Gath y Chaves, 5.o piso. 257—6—D

BUENAS PANTALONERAS CON muestra se precisan. Gath y Chaves, 5.o piso. 257—6—D

BUENAS VESTONERAS HOMBRE, con muestra se precisan. Gath y Chaves, 5.o piso. 257—6—D

SE NECESITA MAQUINISTAS PAra fábrica de impermeables. Delicias 2719. 241—5—D

MECANICO COMPETENTE NECESIto laminadora. Santa Rosa-Bío-Bío 698. 6—D

NECESITO AYUDANTA PANTALONera para confección. Delicias 3155. 5—D.

ENCHAPADORA PARA MUEBLES vendo ocasión. San Diego 1065. D—5

APARADORAS NECESITAMOS. NUEva Valdés 927. D—10

MUEBLISTAS COMPETENTES NECEsito. San Dego 1065. D—5

SACADOR DE FUNTERAS PARA INglés, necesito. Coquimbo 749. D—5

SE NECESITAN APARADORAS. SAzié 1947. 0352—D—5

BUENAS AYUDANTAS TRAJES NEcesito. Maestranza 824. D—5

BUENA MAQUINISTA PARA IMPERmeables, necesito. Morandé 759. 0334—D—5

TORNERO MECANICO NECESITASE. A. Prat 353. 0323—D—5

CARPINTEROS DE BANCOS, COMpetentes necesito. Providencia 1120. 227—5—D

COSTURERAS SASTRES ADELANTAdas, necesito. San Isidro 1927. D—5

SE NECESITAN OPERARIOS DE carteras para señoras. San Gabriel 97. Providencia. D—5

OPERARIOS Y PANTALONERAS QUE viren, necesito. Cóndor 1158. D—5

APARADORAS COMPETENTES PARA máquinas planas y puntilleras para izquierda, se necesitan. Dirigirse: 10 de Julio 1167. D—5

SO PLANTILLEROS Y 5 ENVASAdoras y 2 buenas revisadoras, se necesitan en Fábrica de Calzado. Bascuñán 1230. 0452—5 D.

COMPOSTURERA DE OBRA Grande muy competente necesito. San Antonio 78. 0447—5 D

FUNDIDORES NECESITO. BULnes 216. 0443—5 D.

LAVANDERA PARA CUATRO PERSOnas y ayudar quehaceres necesito. — Sueldo: $ 50. San Nicolás 335. — Carros, góndolas Ovalle. 0395-5-D

APLANCHADORAS, FINERAS, PASEras, necesito, Catedral 2735. 0368-5-D

NECESITANSE BUENOS CORTADOres de cuero y betuneras. Avenida Matta 638. 420—6 D.

MAESTRO SOMBRERERO NECESITO. Diez de Julio 110. 415—5 D.

LUSTRABOTAS, NECESITO. CASTro 72. 0205

SE NECESITA BARNIZADORES competentes. Mueblería. Catedral 1261. 0198

CARPINTERO PARA COMPONER muebles y un barnizador necesito. Agustinas 2067. 0196

NECESITO COSTURERA. — RECOleta 829. 0193

TORNERO-MECANICO NECESITAse. E. Escala 2107. 0191—6 D.

DIEZ ZAPATEROS OBRA HOMBRE fina, necesito. Botería Argentina. — Compañía 1819. 0276—D—6

CARPINTEROS NECESITO. HUERfanos 988. 0271

NECESITO MODISTA EN TRAJES señora, para provincia, pago buen sueldo, con buenas referencias. San Alfonso 109. 0269—D—6

NECESITO MAESTRO SOMBRERERO para provincia, pago buen sueldo, con buenas referencias. San Alfonso 109. 0268—D—6

OFICIALES CARPINTEROS, TEATRO Santiago. 0267

FABRICA DE CALZADO NECESITA niñas competentes para rematado del botún. Lira 965. 0233—D—7

CARPINTEROS NECESITO. PARIS 874. 0232

SE NECESITAN AYUDANTAS VESTOneras. Independencia 2837. 0231

PINTOR PARA REMIENDOS, NEcesito, Maturana 714. 0228

NECESITO CARPINTEROS MUEblistas, con herramientas, Embajada Americana, de 8 a 9 A. M. 0223

SERRUCHERO COMPETENTE trabajo fino, necesito, Agustinas 1778. 0489

NECESITO BUENOS MAESTROS bronceros, fundidores tornero, buen sueldo, Casa Bove. San Francisco 363. 0284—6-D

NECESITO ZAPATERO, MERCED 284. 0283

NECESITO GASFITER, MERCED 284. 0281

CARPINTERO DE BANCO NECEsito, Delicias 504. 0185

ENCUADERNADOR LIBROS EN blanco, competente necesita La Ilustración. Santo Domingo 868. 0184—6-D

SE NECESITA SEGADORES, HDA. Lo Hermida, cerca de Los Guindos. Buena comida. 0324—10-D

SE NECESITA CORTADOR PARA imprenta, competente, 2 marginadores para prensa de pedal, 2 niños de 15 años. Imprenta La República, Independencia 250. 0313

COSTURERA PARA ARREGLAR ropa de caballeros, necesito. Independencia 391. 0171

PLANTILLEROS PARA CALZADO de señoras, se necesitan. San Francisco 288. 0157—6-D

OFRECESE CHOFER BIEN RECOmendado. Claras 56. 0091—D—6

ZAPATERO COMPOSTURERO NEcesito. Providencia 3053. D—6

ELECTRICISTA: AUTOMOVILES, baterías, necesítase, Marín 24. 0117—D—6

NECESITO AYUDANTAS EN VESTOnes. Moneda 816, of. 4-5. 343.

NECESITO CORTADOR DESCARNE aprendiza para bordar guantes. Arrate 186, entre Curicó y Rancagua. 347.

NISO COMPETENTE ENCERADO NEcesito. Andrés Bello 935. 346.

ENCERADOR COMPETENTE NECEsito. Andrés Bello 935. 345.

FUNDIDORES EN BRONCE Y FIERRO necesito. Sotomayor 347. 344.

NECESITO BUENA PREPARADORA en sombreros de señora. San Pablo 2769. 5—D.

ZAPATERO HAGA NUEVOS, COMposturas. Rosas 2848. 5—D.

NECESITO RUEDEROS, MAJADOR. General Velázquez N.o 27-A.

AYUDANTA COMPETENTE EN MOdas. 10 de Julio 750, c. 6.

PANTALONERAS Y AYUDANTAS vestoneras necesito. Bulnes 11.

NECESITO AYUDANTA EN MODAS. Catedral 2058. Casa 11. 0413

CARRETELERO CON DOCUMENTOS y recomendaciones necesito. Cuevas 2002. 0411

COSTURERA COMPETENTE NECEsito. Nataniel 237. 0410

TEJEDORA MAQUINA DUBIED, NEcesito. Nataniel 237. 0410

AYUDANTE FUNDIDOR BRONCERO, necesito. Victoria 1120. 0409

TRABAJADOR AL DIA NECESITO. Pedro de Oña 071. 0437

NECESITO JOVEN DE 12 A 16 AÑOS, para almacén, recomendado por almacenero. Buen sueldo. Avenida M. Montt 390. 0434

CARPINTERO MUEBLISTA Y NIÑO para mandados, necesito. Maturana 526. 0433

TRES MUEBLISTAS NECESITO. — Providencia 1212. D—6

URGENTE NECESITO CARRETELEro joven, honrado, con recomendaciones. Pedro Valdivia 17. D—7

APRENDIZA SASTRE NECESITO. — Sargento Aldea 1441.

NECESITO BUENOS MUEBLISTAS, buen sueldo. Moneda 1426. 0427

NECESITO JOVEN REPARTIDOR carne, que entienda el trabajo. — Agustinas 1449. 0423

NECESITO COMPOSTURERA Y AYUdanta. Moneda 816. 0415

NECESITO REPARTIDOR DE LECHE con carnet y recomendación. Irarrázaval 3396. D—6

MUEBLISTAS COMPETENTES NECEsito. Bascuñán 1090. 0414

NECESITO URGENTE UN AYUdante tornero mecánico competente. Providencia 1288. 0304—6-D

CAJISTA NECESITO, CATEDRAL 2058. 0301

BARNIZADORES Y OFICIALES necesito. Huérfanos 745. 0056—6-D

TORNERO EN MADERA, NECEsito. San Diego 1493. 0054—6-D

NECESITASE AYUDANTA EN modas. Nataniel 583. 0033

NECESITO OPERARIAS COMPEtentes, para fabricación de sobres, San Diego 153. 0026—6-D

VENDO INSTALACION DERECHO local. San Diego 750. 0005—6-D

LAVANDERIA FRANCESA. MAEStranza 473, necesita lavandera.

NECESITO MAESTRO GASFITERhojalatero. San Francisco 259. 0382

CARPINTERO CON HERRAMIENTAS necesito. Teatinos 390. 0378

NISA PARA LA COSTURA, ENTENdida en ropa de niños, para Valparaíso. Tratar: Serrano 295. 0367

CARPINTERO CON HERRAMIENTAS necesito. A. Prat 224. 0354

MARROQUINEROS NECESITO, FAbrica carteras. Rosas 1260.

APRENDICES NECESITO, FABRIca Carteras. Rosas 1260.

NECESITO BARNIZADOR. ECHAzarreta 770. 0456

ELECTRICISTA NECESITO. Maestranza 191.

CORTADOR DE CUEROS NECESITO. Brasil 31.

PANTALONERAS AYUDANTAS, VEStoneras necesito. Brasil 373.

RUEDERO NECESITO, GAY 2038. 0444—6-D

NECESITO LAVANDERA, 10 DE Julio 825. 0443

PELUQUEROS BUENOS, SANTA Rosa 42. 0478—6-D

NECESITO JARDINERO NORTEIano, Ezequiel Fernández 837, Suñoa. 10 a 11 1|2. 0476

NECESITO MAESTRO ZAPATERO. Sazié 1845. 0470

NECESITA MAESTRA COMPETENte en sombreros de señora. Catedral 1043. 0419—6-D

COSTURERA PROLIJA. VICUÑA Mackenna 315. 6-D.

CARPINTERO PARA COLOCAR puertas, necesito. Maestranza 1615.

BUENOS MUEBLISTAS, NECESIto. Buen jornal. Gálvez 1017.

SE NECESITA UN ARREGLADOR de charol. Fábrica de Calzado. Ruiz Hnos. Valparaíso 1081.

NECESITO AYUDANTE VESTONEra. Prat 1419. Casa 27.

VENDE LA PENSION FRANCOChilena, acreditada. Patente licor. Eyzaguirre 1082.

NECESITO AYUDANTA VESTONEra. San Francisco 689. 6-D.

AYUDANTA VESTONERA, NECEsito. Gálvez 419. 6-D.

APRENDIE Y OFICIALES BARNIZadores, necesítanse. Catedral 1131.

NECESITO MAESTRO SASTRE, para taller. Gálvez 402.

NECESITO MAESTRO Y OFICIAL cortinero. Eyzaguirre 1259.

BUENA AYUDANTE MODAS, NEcesito. Alameda 144.

COSTURERA SASTRE, NECESITO. Cóndor 1058.

25. PRODUCTOS MEDICINALES

EL VELLO Se extirpa radicalmente en 2 minutos con el Depilatorio EPIRUS. Líquido de fácil uso e inofensivo: Botica Gamboa. PORTAL MAC-CLURE N|O.

PILDORAS CASERAS, UN PURGANte ideal son las Píldoras Caseras 18 (M. R.) Base: Aloes, genciana, sen y raíz altea. G.

POSTRACION NERVIOSA, AGOTAmiento mental, insomnio, parálisis cerebral, impotencia, debilidad sexual, cura Energiol, tónico rápido, eficaz.— Llegó Daube, buenas boticas. Base: Fósforo asimilable, calcio, manganeso. D-7

CANAS Desaparecen en pocos días con una lección diaria de Agua Colonia Vanitas. No mancha, inofensiva, agradable, cómoda. Exito garantido. Botica Gamboa. Portal Mac-Clure. Daube y Cía., y buenas boticas. Precio: $ 9. N|O.

EVITE USTED el mal olor de sus pies. Use DRYSOL, remedio infalible contra la fetidez. Pídalo en las boticas o a THE PRESERVATIVE CHEMICAL CO. Precio: $ 2. Casilla 2793. Teléfono 85578. N. O.

26. PROFESIONALES DIVERSOS

NULIDADES DE MATRIMONIOS, DIvorcios, posesiones efectivas, cobranzas, juicios criminales y toda tramitación legal, atiende diariamente el abogado Jaramillo Arteaga, anticipando fondos según convenio. Consultas: Bandera 154, oficina 2. D-6

DENTISTA, CARMEN 77. POR Propaganda, cóbrase sólo material. 0027—8—D

27. PROPIEDADES (COMPRAN)

COMPRO AL CONTADO CASA-HAbitación y de renta, con todo confort, garage, etc., hasta $ 170,000. Prefiérese barrios Providencia, Carmen-Lira, Brasil-Cumming y Parque Forestal. Sin comisionistas ni intermediarios. Dirigirse: Casilla 1203 Santiago. 0105—D—8

COMPRO AL CONTADO, CASA HAbitación y renta, en perfecto estado. Superficie 400 metros mínimum. Precio hasta $ 100,000. Radio Plaza Baquedano a Avenida Cumming, Rosas a Blanco, José Valenzuela D. Huérfanos 1275. Casilla 46. 8—D.

CHALET COMPRO AL CONTADO hasta $ 160,000 en Providencia o próximo. Superficie 800 metros mínimum, 5 dormitorios etc. José Valenzuela D. Huérfanos 1275, Casilla 46. 8—D.

TERRENO COMPRO, RADIO URbano, Huérfanos 1066. 0315

$ 40,000 COMPRO CASA QUENTA en barrio alto. Anwandter, Bandera 84.

$ 25,000 COMPRO CASA CUALquier barrio, tenga cuatro dormitorios. Anwandter, Bandera 84.

$ 70,000 COMPRO RESIDENCIA, SECtor Rosas a Delicias, Brasil a Chacabuco, tenga cinco dormitorios. — Anwandter, Bandera 84.

$ 70,000 COMPRO CHALET BARRIO alto, cerca carros Providencia, tenga cinco dormitorios y garage. Anwandter, Bandera 84.

COMPRO CASITA FACILIDADES pago, Providencia, Guindos. Casilla 972. 0401

28. PROPIEDADES (VENDEN)

EXTENSA QUINTA SAN BERNARdo. Barros Arana 239, véndese casi nada contado. Deuda Caja Retiro Ejército. Tratar: Huérfanos 2835. 0469—5—D.

SITIOS VENDO, NADA CONTADO, pagadero mensual, agua, luz. Paradero góndolas. San Pablo-Blanqueado. Tratar: Domingos. 9-D

CASA-QUINTA VENDO, COMUNA Yungay, tratar: San Pablo 1137. 0220.6-D

EN $ 30,000 VENDO CASA Y SItio, 10x30. Santa Rosa 560. 0151—5-D

$ 10.50 METRO MANZANA 19,500 metros, frente avenidas Beauchef, Club Hípico, Pedro Montt, Autobus C. Hípico, Casilla 1790. 0189—D—5

VENDO UN SITIO DE 13 M., 21 M. en Rondizzoni 2088, a 1 cuadra paradero góndolas Club Hípico, regia ocasión. 0037—5-D

VENDESE OCASION PROPIEDAD moderna, renta, perfecto estado. Sotomayor 344. Tratar: Gastón Oddo S. Caja Hipotecaria. 0085—D—6

27,000, BUENAS CASAS, RECIEN terminadas. Conferencia 1021. 0350—D—6

CAMILO HENRIQUEZ, $ 40,000 altos y bajos independientes, sólido, moderno, 3 habitaciones y dependencias en cada piso. Facilidades. Huérfanos 1275. 13—D.

VENDO BONITA QUINTA ARBOLES frutales, casa para vivir. La Cisterna. Precio: 15,000 pesos. Facilidades pago. Tratar: San Francisco 106. 0407-8-D.

12,000 A 100,000 VENDEMOS BUEnas propiedades, renta por todas las Cajas. Bandera 345, oficina 2. 0229

$ 50,000 CASA HABITACION MOderna compro al contado. Dirigirse: Jimeno, Serrano 655. 0226—7 D

VENDO CASA, CUALQUIERA CAJA. Contado, facilidades. San Pedro 1365. 0285

VENDO PROPIEDAD, 10 DE JULIO, dos almacenes, una casa, renta anual $ 8,400. Deuda hipotecaria, $ 20,000. Dirigirse: Casilla 2042. 0244

NUEBFANOS 2806, VENDESE. 0300

$ 380,000, VENDO PROPIEDAD central, renta 12 por ciento. Deuda $ 170,000. Contado $ 80,000. Saldo plazos, facilidades, Jofré 360, 2 a 4. 0297—6-D

VENDO CASA RENTA, DOS PIsos, tratar, dueña, en la misma, toda la tarde. Ester Mira 30.— Lo Vial. 0291

CASA POCA FAMILIA, VENDO ocasión. Av. Brasil. Tratar M. Molina. Banco Chile, 3.er piso. 0187

QUINTITA EN NEGRETE, 2 MIL metros, esquina gran porvenir, con edificio, garage. Árboles frutales, abundante agua riego, agua potable, luz eléctrica, góndola a la puerta, véndese gran ocasión $ 31,000. Podrá darse facilidades pago. Verla: Fermín Vivaceta 2866. 0183—9-D

EMPLEADOS PUBLICOS, APROvechen ocasión única, traspaso casa nueva, $ 42,000, dueño. Huérfanos 1068. 0315

PROVIDENCIA, VENDO CHALETS: 110,000, 140,000 130,000 pesos. Avenida Portales, casa 11 piezas 100,000 sin comisión. Cochrane 964. 0094—D—6

CERCA ALAMEDA, CASA ANTIGUA esquina, perfecto estado, diez piezas, etc., 18 por 21 vende. Tratar dueño: Serrano 106. 0107

22,000, NUÑOA, VENDO CASA RECién terminada, 5 habitaciones, hall, baño, todo servicio. Estado 136. 0104

QUINTA CON CASITA, TODA PLANtada, árboles frutales, 20x80. Llano Subercaseaux, cierros de ladrillos, vendo o permuto por sitios; la propiedad tiene $ 8,000 deuda. Tasación $ 22,500. Se regala en $ 14,000. San Diego 412. 0386

SITIOS CON BASTANTE TIERRA vejetal, véndense en la calle Bruselas, muy cerca de Fermín Vivaceta. Hay 1,700 metros. Precio del total, $ 7 metro. Por sitio, $ 8 metros. Facilidades de pago. Morandé 251. 5—D

$ 30,000 MARIA AUXILIADORA, próximo carros. Industria avícola, gallineros para mil gallinas, criadora a calefacción central, bodega, casa para cuidador con cuatro habitaciones y servicios; también se arrendaría, canon convencional. Anwandter, Bandera 84.

$ 35,000 VENECIA, PROXIMO INdependencia, hall, cuatro habitaciones, servicios, subterráneo, jardín, árboles frutales, gallinero. Anwandter, Bandera 84.

$ 40,000 GENERAL SAAVEDRA, próximo Irarrázaval, casa quinta moderna, seis habitaciones, servicios, cuarto baño instalado, jardín, árboles frutales. Anwandter, Bandera 84.

$ 46,000 CHILOE, PROXIMO MATta, hall, siete habitaciones, servicios, galpón, gallinero, dos patios, jardín, árboles frutales. Anwandter, Bandera 84.

$ 45,000 CUETO, HALL, SIETE HAbitaciones, servicios, dos patios. Anwandter, Bandera 84.

$ 48,000, OCASION.. COQUIMBO, próximo Cochrane, espléndida casa moderna, hall, siete habitaciones, servicios, patio. Deuda $ 30,000 Caja Ahorros. Anwandter, Bandera 84.

$ 52,000 AV. CENTRAL, A CINCO cuadras Franklin, gran casa quinta, hall, ocho habitaciones, servicios, tres patios, gallineros, jardín, árboles frutales. Precio de tasación. Anwandter, Bandera 84.

$ 73,000 AV. BROWN, PROXIMO Irarrázaval, chalet moderno de dos pisos, hall, cinco habitaciones, servicios, garage con dos piezas, jardín, árboles frutales, 1,350 metros. Anwandter, Bandera 84.

$ 90,000 SEMINARIO, CHALET moderno, un piso, hall, siete habitaciones, servicios,

Año XII — Núm. 4,342
FUNDADO EL 14 DE ENERO DE 1917

LA NACION

M. C. R.

PRECIO EN TODO EL PAIS: 30 CENTAVOS — SANTIAGO DE CHILE, MIERCOLES 5 DE DICIEMBRE DE 1928 — EDICION DE 26 PAGINAS

AGUSTINAS 1269.—CASILLA 81-D.

REMATE

DE 100 VESTIDOS DE ULTIMA MODA, PARA SEÑORAS

POR ORDEN

DE LA SEÑORITA ZULEMA HERREROS VERGARA
(POR AUSENTARSE A EUROPA)

HOY MIERCOLES, A LAS 14 HORAS

CASA RAMON EYZAGUIRRE

1262.— AGUSTINAS.— 1262

—:— HAY: —:—

Vestidos de tres piezas, abrigos, vestidos de baile, calle y playa, en-tout-cas, zorros y estolas de piel, etc., etc.
A LA VISTA HOY, DE 14 A 19 HORAS.

JORGE Y VICTOR EYZAGUIRRE,
MARTILLEROS DE HACIENDA.
Rm.—5-D.

GERMAN FUENZALIDA & COMPAÑIA
MONEDA 738 — CASILLA 3155— TELEFONO 89319

GRAN REMATE

JUDICIAL Y VOLUNTARIO DE MENAJES DE CASA Y UNA MOTOCICLETA WANDERERS

738 - MONEDA - 738

Próximo a San Antonio

MAÑANA JUEVES 6, DE 10 A 12 Y DE 15 HORAS ADELANTE

Por decreto del 5.o y 10.o Juzgados de Menor Cuantía, juicios Rios con Ramírez, Torres con Rodríguez y otros, varias Sucesiones, de orden del señor Juez del Primer Juzgado del Crimen y consignatarios.

—— HAY: ——

Rico autopiano Howard mueble de caoba con piezas y banqueta, pianos verticales SEYLER, FAHR y otros; victrolas de mueble y sobremesa, rica victrola ortofónica mueble credence con escogida colección de discos; un mueble de caoba importado para discos, etc.

AMOBLADOS de SALON, SALA, ESCRITORIO,, COMEDOR, HALL DORMITORIOS de uno y dos cuerpos en diversos estilos.

Catres de bronce, fierro con bronce y fierro solo; colchones de lana, divanes, muebles tapizados, servicios lavatorio, cortinajes, alfombrados de una pieza, delanteros, etc.

Espejos marcos dorado y de nogal tallado, trumeaux Luis XVI, mesas de centro, columnas, mesitas cubierta ónix, jarrones, figuras marmolina, cuadros al óleo, adornos para salón.

Artículos de menaje, artículos sanitarios, muebles y escaños para jardín; amoblados de viena, sillas, etc.

Cocinas a gas y económicas, batería de cocina, estantes, mesas, etc.

Rica mesa redonda de caoba, mueble chiffonier de caoba con marquetería sofá lit de repos, tapiz brocato seda oro, lámpara dorada de pie, etc.

Una moto WANDERERS en perfecto estado, y MUCHOS OTROS ARTICULOS A LA VISTA DESDE HOY.

GERMAN FUENZALIDA N.
MARTILLERO DE HACIENDA.
Rm. D 6

INSPECCION CASAS DE PRESTAMOS.—SANTIAGO

REMATE DE PRENDAS DE PLAZO VENCIDO

MIERCOLES 5 DE DICIEMBRE

HORA	AGENCIA	DIRECCION	NUMEROS
9 h.	Las Delicias	San Pablo 3101	38401 a 39780 74724 a 76877
10 h.	La San Pedro	San Pablo 2112	12402 a 13213 1485 a 2796
15 h.	Indio	Independencia 419	70745 a 72000
16 h.	Estrella	San Pablo 916	11489 a 14046 42240 a 43369

Hay: joyas, relojes, brillantes, cadenas, anillos, prendedores, muebles, máquinas de coser, ropa, etc.

JUEVES 6 DE DICIEMBRE

9 h.	La Recoleta	Recoleta 105	16806 a 17904 17548 a 18839 y om.
10 h.	Ripjana	Independencia 319	35909 a 37729
15 h.	Cruz Blanca	Independencia 360	72175 a 73617 14339 a 16246 y om. 38832 a 40612 y om.
16 h.	República	Independencia 762	95800 a 97498 90886 a 93526

Hay: vestidos, ternos, objetos varios, muebles, camas, etc.
Las prendas estarán a la vista dos horas antes del remate.
PAGO AL CONTADO.

EL INSPECTOR.
Rm—X.

REMATE

EL 26 DE DICIEMBRE, A LAS 10.30 HORAS, EN EL 2.o JUEGADO CIVIL DE MAYOR CUANTIA, SE REMATARA

LA PROPIEDAD SANTOS DUMONT N.o 936
POR EL MINIMUM DE $ 50,000

El precio se pagará reconociendo una deuda a la Caja Hipotecaria, primitiva de $ 28,000 y el saldo al contado.
LA CAJA HA TASADO ESTA PROPIEDAD EN $ 84,450
Bases y antecedentes, en los autos "Dussaillant" con González.—
EL SECRETARIO.
Rm.—9-D.

Hornos para Panadería

"CASANOVA"

Son los mejores y más baratos; construimos en cualquier punto de la República.
Especialidad en reparación de bóvedas, hornallas y cambio de pastelones en caliente, sin parar el funcionamiento del horno.
Construimos desde una hornalla hasta una panadería completa.

CASILLA 6073. — SANTIAGO.
Cf. X 0084.

Curtiembre y Casa Habitación en S. Vicente de Tagua-Tagua

El día 6 de diciembre próximo, a las 11 horas, en el Juzgado de Letras de San Vicente de Tagua-Tagua se rematará la propiedad raíz que pertenece a la sucesión de don Edistio Morales Ureta. En el remate se comprenderá el establecimiento de curtiembre, listo para trabajar, con todas sus instalaciones, maquinarias, herramientas, útiles y enseres.

Mínimum para las posturas, $ 90,000, pagaderos la mitad al contado y el resto a plazo.

Los demás antecedentes pueden consultarse en la secretaría de dicho Juzgado.
Cte.—5—D

REMATE

Por acuerdo de los herederos de doña Emiliana Subercaseaux v. de Concha, ante el compromisario don Oscar Dávila I., y en su estudio, Moneda N.o 1168, se rematará el
29 DE DICIEMBRE A LAS 5 P. M.
el fundo denominado
"SANTA RITA DE PIRQUE"
ubicado en el departamento de Maipo, comuna de Pirque, por el valor de la tasación practicada por el ingeniero don Vicente Izquierdo P., rebajada en un 15 por ciento, o sea por el

MINIMUM DE $ 3.468,026

Se pagará reconociendo una deuda a la Caja de Crédito Hipotecario de 244,000 dólares, reducida a 239,100 48 dólares por su valor nominal, estimado el dólar a $ 8.20, o sean, $ 1.960,623.93 moneda corriente, y con el saldo mitad al contado, mitad a un año plazo, contado desde el día del remate, al 8 por ciento anual.
El fundo mide aproximadamente 1,406 hectáreas, o sean, 895 cuadras cuadradas de terrenos planos, bajo agua, y 6,480 hectáreas, o sean, 4,121 cuadras cuadradas de planes, faldeos secos y cerros. Grandes casas de habitación, establos, silos, una gran chanchera, etc., etc. Muy buena dotación de agua.
No presentándose interesados, se rematará en hijuelas:

Hijuela	Minimum	Deuda en U. S. $	Deuda en $ chilenos	Superficie
I	$ 1.570,282	$ 106,811.28	$ 875,852.49	506 Ha. regadas 3,900 Ha. cerros
II	1.361,785	92,602.44	759,340.00	531 Ha regadas 2,585 Ha. cerros
IV	337,365	22,538.16	184,812.91	135 Ha. regadas 130 Ha. sin riego
III Sta. Rita con Hij. III El Llano	443,445	29,397.60	241,060.32	176 Ha. regadas

No presentándose postor para el remate conjunto de la Hijuela III de Santa Rita y de la Hijuela III de El Llano, se subastarán separadamente:

	Minimum	Deuda U. S. $	Deuda $ chilenos	Superficie
Hijuela III Santa Rita Breton. . .	$ 253,640	$ 17,148.60	$ 140,618.52	99 Ha. regadas
Hijuela III El Llano. Breton. . . .	$ 189,805	12,249.00	100,441.80	77 Ha regadas.

Los saldos se pagarán mitad al contado, mitad a un año, contado desde el día del remate al 8 por ciento anual.
Títulos en la Caja de Crédito Hipotecario.
Bases, tasación, hijuelación y demás antecedentes en el estudio del compromisario, don Oscar Dávila I., Moneda N.o 1168. Para visitar el fundo, dirigirse a don Rosendo Vidal G.,Moneda N.o 1339.
Rm. G

FERIA NACIONAL de Aves y Huevos

MERCADO MUNICIPAL PONIENTE

Informes, Banco Chile y Anglo

GRAN REMATE

Hoy, a las 15 horas

—: DE :—

800 aves de todas clases, seleccionadas.
5,000 huevos, garantidos.

Recibidas a consignación de:

Osorno, Valdivia, Imperial, Los Angeles, Santa Fe, Mulchén; Linares, Tricao, Chillán, San Javier, Curicó, Lonquen, Paniahue, San Fernando y criaderos de Santiago.

Pablo Cappellaro
Gerente.

NOTA: Compre usted siempre en la Feria, ventas al detalle todos los días. Los camiones Avenida España lo dejan en la puerta de la Feria.
Rm.—X.

Caja de Crédito Hipotecario

Remate Judicial

EL 20 DE DICIEMBRE DE 1928, a las 10 horas, se rematará ante el Quinto Juzgado Civil de Mayor Cuantía de Santiago, la propiedad signada con los N.os 52 a 53 de la calle Colón de la ciudad de Valparaíso.

Mínimum: $ 90,000

que se enterará: a). Reconociendo $ 43.648,65, saldo de una obligación hipotecaria a favor de la Caja; b). Con $ 30,000 al contado, en dinero efectivo: c). Con $ 16,351.35, a seis meses plazo, al 8 por ciento de interés anual.
Bases y antecedentes en la secretaría del Quinto Juzgado Civil de Mayor Cuantía de Santiago.
Títulos en el Archivo de la Caja de Crédito Hipotecario.
Boleta por el 10 por ciento del mínimum.

EL SECRETARIO.
Rm.—7-D.

Ventajoso remate

El 2 de enero próximo, a las 3 P. M., ante el juez compromisario de las sucesiones de don César Plaza Ferrand y de doña Mercedes Cárter de Plaza, don Enrique Burgos Varas, y en su estudio, Agustinas 1148, se rematará la espaciosa propiedad de renta, compuesta de una casa y cité anexo ubicadas en las calles de Santa Rosa N.o 1572 y Víctor Manuel 1565.
Dicho predio ha sido recientemente tasado en setenta mil pesos y produce setecientos pesos mensuales de renta.

MINIMUM: $ 41,200

Pagaderos la mitad al contado y el saldo a seis meses plazo, con el 8 por ciento de interés.
Antecedentes: Estudio indicado.
123—Rm. X

CAJA DE CREDITO HIPOTECARIO

Remate judicial

El 7 de diciembre de 1928, a las diez horas, se rematará en el Tercer Juzgado Civil de Mayor Cuantía de Santiago el predio ubicado en la Población Santa Elena, camino de Los Pozos N.o 70, de la ciudad de Valparaíso.

Mínimum: $ 30,000

que se pagará: a) Con $ 11,723.40, saldo de una obligación a favor de la Caja, de $ 120,00 primitivos en letras del 8 o|o de interés, y 1|2 o|o de amortización anuales; b) Con $ 8,000 al contado en dinero efectivo, y c) Con $ 10,276.60, a tres meses plazo.
Bases y antecedentes en la Secretaría del Tercer Juzgado Civil de Mayor Cuantía de Santiago.
Títulos, en el Archivo de la Caja de Crédito Hipotecario. Boleta por el 10 o|o del mínimum.—
EL SECRETARIO.
Rm.—5-D

No hay en Chile quien no reconozca que los mejores sombreros son los
ROSENBLITT
Cte.—3 D.

EL TATTERSALL

Hoy Miércoles 5

ENTRE OTROS LOTES DE GANADO GORDO Y PARA ENGORDA, REMATAREMOS:

NOVILLOS GORDOS llegados de Victoria, Quinahue y Quinta.
VACAS GORDAS llegadas de Rosario, Rengo y Curicó.
BUEYES GORDOS llegados de Mulchén y Chillán.
CABALLARES DE TIRO, SILLA Y ARADO DE DIVERSAS PROCEDENCIAS.
UNA YEGUA garantida de silla y patrón.

EL GERENTE.
Rm X 5

Remate Judicial

DE MENAJES DE CASA, PARTIDA DE CABLES, MOTOR ELECTRICO 12 H. P., MAQUINAS DE COSER INDUSTRIALES, ETC., POR ORDENES DEL 2.o Y 3er. JUZGADOS DE MENOR CUANTIA, SUCESIONES Y CONSIGNATARIOS

MAÑANA JUEVES 6, DE 10 A 12 Y DE 2|2 A 6 P. M.

En Arturo Prat 82

— HAY: —

SALONES.—Lindos amoblados dorados, Reina Ana, Luis XVI, Princesita, estilo inglés, mouquet tapizados en seda, espejos grandes con consola, cortinajes, victrolas ortofónicas, auto-piano alemán, consolas, alfombras, lámparas, tapices, cuadros al óleo, jarrones artísticos y otros objetos.

COMEDORES.—Un amoblado colonial completo con mesa redonda y sillas; amoblado estilo Luis XVI con marquetería y enchapado en crable; amoblado estilo inglés color caoba, otro chico; amoblado Renacimiento de nogal; gran aparador con mármol verde; sillas tapizadas diversos estilos, mesas fijas y correderas; mesa coloniales, esquineros coloniales; servicios cuchillería, loza, porcelana, plaquées, etc.

ESCRITORIOS.—Amoblado Chesterfield, Mission, tribunal, estilo inglés; mesas de escritorio, sillones, escritorios ministro, tinteros, estantes imitación roble, cajas de fondos; alfombras de una pieza, lámparas de pie y muchos otros objetos.

DORMITORIOS.—Amoblados de tres cuerpos Luis XVI en nogal y americanos en lingue; amoblados de dos cuerpos, id. un cuerpo modernos, muebles sueltos, catres, colchones, sommiers, muebles de asiento, etc.

VARIOS.—Gran refrigerador roble americano importado; ricas cocinas a gas de la Compañía e importadas, cocinas a carbón, excusados silenciosos; lote cables manila; motor eléctrico 12 H. P., máquina coser industrial, otras corrientes; calentador cobre; mesones, vitrinas, estantes, puertas, mamparas, máquina lavar ropa; tinas baño y numerosas especies a la vista.

ARCADIO MEZA SALINAS,
MARTILLERO DE HACIENDA.

NOTA.—Se hace presente a los consignatarios que las especies serán vendidas al mejor postor.
Rm.—6-D.

CAJA DE CREDITO HIPOTECARIO

REMATE JUDICIAL

El 28 de diciembre de 1928, a las 10 horas, se rematará ante el Primer Juzgado Civil de Mayor Cuantía, de Santiago, el fundo denominado "Palermo" o "Rutal", ubicado en el departamento de Los Andes, comuna de Rinconada.

MINIMUM: $ 200,000

que se pagará: a). Con $ 96,242, saldo de una obligación de $ 100,000 primitivos a favor de la Caja de Crédito Hipotecario, y b). Con $ 103,758, al contado, en dinero efectivo.
Bases y antecedentes en la secretaría del Primer Juzgado Civil de Mayor Cuantía de Santiago. Boleta por $ 20,000.
Títulos en el archivo de la Caja de Crédito Hipotecario.

EL SECRETARIO.
Rm.—6-D.

Caja de Crédito Hipotecario

REMATE JUDICIAL

El 31 de diciembre de 1928, a las 11 horas, se rematará en el 5.o Juzgado Civil de Mayor Cuantía, de Santiago, la propiedad signada con el N.o 773 del barrio de Chorrillos, de la ciudad de Viña del Mar, departamento de Valparaíso.

MINIMUM: $ 100,000

que se pagarán: a) Con $ 11,398.80, saldo de una obligación a favor de la Caja Hipotecaria; b) Con $ 20,000 al contado, en dinero efectivo, y c) Con $ 68,601.20, por mitades a seis meses y un año plazo.
Bases y antecedentes en la secretaría del 5.o Juzgado Civil de Mayor Cuantía de Santiago. Boleta por el 10 por ciento del mínimum.
Títulos en el archivo de la Caja de Crédito Hipotecario.

El SECRETARIO
Rm. D 7

PINTOR

que sepa pintar con DUCO, necesito. No presentarse si no es competente.

García Reyes 81
Ct.—X.

VENDO

Camión White, 5 toneladas.
Con Trailer, 1 1|2 toneladas.
Carro plano F. C., 20 toneladas.
Motor eléctrico, 12 caballos.
Dos carretones: uno cuatro ruedas y uno dos ruedas. Tratar.

Santa Elena 1446
DE 9 A 11 A. M.
Ct.—5-D—0221

VENDO de OCASION

propiedad grande, calle Martínez de Rozas, 14 mil pesos. Produce 200 pesos mensuales.

TRATAR:

Agustinas 1111
OFICINA 12
No se paga comisión.
Ct-7-D

REMATE DEL MENAJE de CASA Y ALHAJAS

DEL SEÑOR ERNESTO VIDAURRE R.
(POR CAMBIO DE DOMICILIO)

HOY MIERCOLES 5, DE 10 A 12 Y 2 1|2 ADELANTE

2618, ROSAS ESQUINA DE CUETO

—:— HAY: —:—

SALON.— Gran lámpara pantalla de 8 luces, alfombra de una pieza, amoblado dorado Luis XVI, tapiz seda azul, mesa centro, 1 sillas de nogal francés, 2 cortinas seda, consolas, espejo ovalado, lindo espejo Veneciano, estatua bronce, jarrones, etc., adornos, chinches, etc.

ESCRITORIO.— Lámpara eléctrica de 8 luces, alfombra escritorio Ministro, gran estante color caoba de 2 cuerpos, escritorio, escritorio. Prensa copiar, rico sofá y 2 sillones, chesterfield, grabados, máquina de escribir, gran colección de "Mis Revistas de 1890, desde el primer número hasta el año 1918, etc., etc. de escritorio.

HALL.— Lámpara eléctrica y 2 aplic. de cristal Luis XV, bisdo estilo colonial de: Paragüero de 2 cuerpos, 1 cómoda cortada, 1 sofá, 2 sillones, 4 sillas, 1 mesa de centro con cajón, 1 pedestal, 1 licorera, 1 percha, 2 consolas, 1 espejo, 1 jardineras, cuadros, cojines, floreros, 1 reloj sobremesa, 1 linda estufa eléctrica esmaltada y otros adornos y varios madera.

COMEDOR.— Gran lámpara pantalla, amoblado estilo Luis de: 1 aparador con espejo y vitrina, forma bombé, 1 cómoda, mármoles dorados y espejos, mesa correderas y 12 sillas Luis tapiz cuero, manteles, reloj de colgar, 3 cortinas de gasa, cristalería de Baccarat y otras de varias clases, servicio de gasa, veneciano y otros de loza, servicio para té de loza inglesa, ensaladeras de varias clases, gran pieza centro de plaqué con espejo, sidad de tazas para té y café en loza y porcelana, diversidad de quées y un servicio de lunch para excursionista.

DORMITORIOS.— Alfombras, lámparas, 3 amoblados estilo XVI, con marquetería y bronces: uno de 2 cuerpos y otros de espejos lunas cortadas, catres de bronce, colchones, sommiers, torios, amoblados asiento. Rica máquina coser de pie Singer máquina Electro Lux.

GALERIA Y VARIOS.— Cocina a carbón y gran cantidad de les en buen estado en fierro enlozado, carnicera, mesas de tantes de repostero, frascos para dulces y moldes, Escaleras y mucho otros útiles. Rica tina baño, fierro enlozado, calentador gran cantidad de persianas madera, grandes y chicas, para piezas un canario con su jaula.

SE ARRIENDA LA CASA

ENRIQUE MANDIOLA EASTMAN
MARTILLERO DE HACIENDA Y MUNICIPAL.

NOTA.— Se rematarán 5 o 6 lotes de alhajas sobrante del remate anterior y por orden del señor A. Greck.

Gran REMATE

DEL MENAJE, EXISTENCIAS E INSTALACIONES DEL HOTEL Y RESTAURANT "PICART"

961 - AGUSTINAS - 961

MAÑANA JUEVES 6 DEL PRESENTE, DE 9 A 12 Y DE 14.30 HORAS, ADELANTE

POR DEMOLICION DEL EDIFICIO

—:— HAY: —:—

DORMITORIOS.— 10 amoblados de dormitorio, estilo Luis XVI, color natural, con lunas biseladas, mármoles y cristales, puestos de ropero de un cuerpo, peinador, chiffonier y dos Catres de bronce con sommier, mesitas centro de roble amoblado, bronces, divanes, amoblados de asiento tapiz yute, idem tapiz alfombras de tripe cortado.

Colchones de lana, almohadas, almohadones, sobrecamas, sábanas, fundas, frazadas, toallas, etc.

Dos tinas de baño de fierro enlozado, calentador de cobre lavatorio de desagüe, espejos lunas biseladas, W. C. sifón patente, servicios lavatorio de fierro enlozado.

COMEDORES.— 50 mesitas cuadradas, 100 sillas de Viena, cadas, aparadores, refrigerador, paragüeros, amoblado de asiento ble americano, máquina registradora "National", máquina de "Royal", estantes para libros.

Alcuzas de plaqué y cristal, bandejas de níquel, cinco juegos chillería "Silko", de plaqué, sin uso, cuchillería de diario, ras, centros de mesa, loza, cristalería, tazas de loza con platillos telería, etc.

Gran partida de licores importados y nacionales: Menta, Anisette, Chartreuses, Cognac, Anís del Mono, Vermouth, Café, Jerez, cao, etc. Vinos franceses y nacionales, marcas: Chasselas, Emilion, et St. Julien; Conchalí, Concha y Toro, Benítez, vino de diversas marcas, champaña nacional, chicha y sidra de champaña. Gran lote de conservas y mermeladas; piñas, alcachofas, tomates, titos verdes, salmón, durazno, pate de fois; dulces de papaya y brillo, escabeches, salsa Perrin, etc., etc.

Mesones con divisiones, estantería barnizada con vidrieras, caja, estantería abierta para conservas, vidriera tendida, vitrinas eléctricos, divisiones y mamparas, estantes para bodegas, cocinas de sobremesa, batería y útiles para cocina, mesas, mesones, etc.

Y DEMAS A LA VISTA HOY, DE 14 A 18 HORAS.

VICTOR ARAYA L.
MARTILLERO DE HACIENDA.

CAJA de CREDITO POPULAR

SUCURSAL ESTACION.— BASCUÑAN GUERRERO N.o 32

REMATE

DE PRENDAS DE PLAZO VENCIDO, CORRESPONDIENTES A LOS NUMEROS 45,496 AL 61,590, INCLUSIVE, CON VENCIMIENTO HASTA EL 31 DE JULIO DE 1928

EL JUEVES 6 Y VIERNES 7, DE 9 A 12 Y DE LAS 14 A LAS 18 HORAS, EN EL LOCAL DE LA CAJA: SAN PABLO N.o 1130

—:— HAY: —:—

ALHAJAS.— Anillos y prendedores con brillantes, aretes, alfiler de bata, aros con brillantes y perlas, pendentif con brillantes, pulsera en platino y oro, idem de bolsillo en oro, plata y cobre, pulseras en platino y oro, idem de bolsillo en oro, plata y cobre, nas, argollas de compromiso, medallas de oro, pulseras de oro, etc.

MUEBLES.— PIANO "SCHIEDMAYER", OTRO MARCA "TOMAS DIA", catres de bronce y fierro, máquinas de coser "Singer", de mano, Victrolas Victor y otras marcas, etc., etc.

OBJETOS VARIOS.— Máquinas de escribir REMINGTON, REMINGTON, YOSTS, Victrolas de sobremesa, discos, servicios de plaqué, cuchillos y tenedores sueltos, anteojos prismáticos Zeiss, Brownings, Stayer, carabinas Winchester, aspiradores eléctricos, les, despertadores y de sobremesa, necessires, maletines, diccionario HISPANO-AMERICANO, BIBLIOTECA DEL CONCIONARIO DE EMILIO OLIVER, etc., etc.

ROPA.— 52 SOBRETODOS SIN USO, PARA HOMBRE, DE DIFERENTES TALLAS Y COLORES; 89 CAMISAS SIN USO, DE SEÑORA; LOTE DE 24 SOMBREROS SIN USO, PARA HOMBRE; ropa de hombre, camisas de hombre; mantas de castilla, cortes de casimir, os de hombre y señora, y gran variedad en ropa de señoras, y niños.

A LA VISTA DEL PUBLICO EL MIERCOLES 5 DEL PRESENTE, DE 9 A 12 Y DE LAS 14 A LAS 18 HORAS

EL PAGO DEBE HACERSE AL CONTADO Y A ORDEN DEL REMATE

JUEVES 6.— Alhajas, muebles y objetos varios.
VIERNES 7.— Ropa en general.

EL ADMINISTRADOR.

Casa

COMPRAMOS EN $ 500,000

situada en barrio residencial, de construcción moderna, con ocho dormitorios a lo menos y jardín, NEGOCIO RAPIDO SI EL PRECIO ES CONVENIENTE

JOSE MANUEL BALMACEDA 70
BANDESA
Ct.—