FUNDADO EL 14 DE ENERO DE 1917
AÑO XXXI N.o 10.713

LA NACION

(EMPRESA PERIODISTICA "LA NACION" S. A.)

TIEMPO PARA SANTIAGO
HOY: Bueno.— Nubosidad parcial.—

EDICION DE 22 PAGINAS — SANTIAGO DE CHILE, SABADO 5 DE ABRIL DE 1947 — PRECIO EN TODO EL PAIS $ 2.—

S. E. OBSERVARA LEY DE SINDICACION

EL GOBIERNO RESUELVE EL MARTES EL PROBLEMA DE LA MOVILIZACION

ONSEJO DE MI-NISTROS TRATA-RA ESTABILIZA-ION DE EMPRE-SA DE TRANS PORTES

POSIBLE ALZA DE TARIFAS

El problema de la formación colectiva en Santiago, en lo que se relaciona con el mejoramiento general de los medios de transporte y posibilidades de aumento de tarifas, será tratado, y posiblemente resuelto en definitiva, en la reunión del martes próximo del Consejo de Ministros, el cual está convocado para oir en la mañana la exposición sobre la Hacienda Pública, que dará el Ministro de Hacienda, señor Picó Cañas, y en la tarde, exclusivamente, para debatir lo que respecta a la movilización de Santiago.

Esta situación presenta, en general, un solo problema que puede subdividirse en dos formas:

Primero: La Empresa Nacional de Transporte, entidad constituida hace aproximadamente dos años, y que atraviesa por una situación económica insostenible.

Es de conocimiento público, por informaciones publicadas en toda la prensa, la deficiencia en que se debate este organismo, debido a que sus entradas son inferiores, en gran porcentaje, a sus gastos.

La Empresa citada está trabajando a pérdida diaria de $ 300.000, aproximadamente, como lo estableció a fines del año pasado una comisión nombrada por el Gobierno, y que fue constituida por ingenieros y técnicos de experiencia.

Dicho informe, que en su oportunidad publicamos con todos sus detalles, deja en claro que el valor de cada pasaje le reporta a la Empresa un costo de 0,82, en circunstancias que solamente cobra 0.40 por pasajero.

Las causas principales de este déficit, que supera el 100 por ciento de pérdida, se han originado, principalmente, por los reajustes de sueldos y jornales, el enorme alza de los repuestos y otras causas análogas.

Estamos en situación de informar que cada tranvía,

(PASA A LA PAGINA 17)

EXODO DE SEMANA SANTA

Aspectos de la gran cantidad de gente que ayer fluyó apresurada y alegre por los amplios andenes de la Estación Alameda, buscando ubicación en los distintos trenes, que los llevarían junto a la paz del campo o al emotivo encuentro del familiar querido. Fueron en realidad miles de santiaguinos los que por tres días, dejaron sus quehaceres y preocupaciones, colmando los carros de todos los trenes con esa ansia de eterno viajero, que es nuestra característica principal e inconfundible

SE ESTABLECERA UN SISTEMA PARA IMPEDIR LAS HUELGAS EN LAS FAENAS AGRICOLAS

"Leyes que sirven al país no pueden negociarse", dijo S. E. al referirse al Tratado

LA SERENA, 4.— (Especial)— El Presidente de la República observará la ley aprobada por el Congreso sobre sindicación campesina. Así lo declaró S. E. a los periodistas locales, que se le acercaron cuando paseaba tranquilamente por la Plaza de Armas.

El Presidente les agregó que observaría la referida ley, porque de acuerdo con el procedimiento establecido en ella, encontraba puntos contrarios a su posición y promesas hechas al pueblo.

Agregó el Excmo. señor González Videla, que establecería un sistema para que se impidiera la huelga en las faenas agrícolas.

Interrogado el Presidente por los periodistas presentes sobre el rumor circulante en Santiago que se compensaría la aprobación del convenio con Argentina, con la ley de sindicación campesina, declaró, inmediatamente, que en ningún momento podía aceptar el Presidente de la República, que leyes que interesan al país pudieran compensarse, y que ni ha recibido ni habría aceptado sugerencias en tal sentido.

ENTREVISTA CON EL PRESIDENTE PERON

Respecto a su entrevista con el Presidente de Argentina, Excmo. señor Juan Domingo Perón, declaró que queda sujeta a la aprobación del Parlamento al tratado chileno-argentino.

CITARA A LOS JEFES DE PARTIDOS

La próxima semana, según manifestó el Presidente, citará a una reunión a los Jefes de los Partidos de Gobierno, a fin de exponer sus puntos de vista. Esto lo dijo el Excmo. señor González Videla, cuando los periodistas le pidieron alguna información sobre el contenido del memorial que le entregó el jefe del liberalismo, señor Gustavo Rivera, a nombre del Partido Liberal.

LA NUEVA UNIVERSIDAD INDUSTRIAL VIGORIZARA LA ECONOMIA DEL PAIS

Don Manuel Rodríguez, (izquierda), director de la Escuela de Artes y Oficios, hace declaraciones a LA NACION

Evitará el aumento de la burocracia fiscal y el parasitismo social

Este plantel ocupará al capital humano de la Juventud de Chile

Habla para "LA NACION" don Manuel Rodríguez V., director de la Esc. de Artes y Oficios

"La nueva Universidad Técnica Industrial que acaba de crear el Gobierno tonificará grandemente la economía nacional y en ella, nuestra juventud encontrará todas las facilidades necesarias para las carreras vinculadas con la producción evitándose así, el aumento desmedido de la burocracia fiscal y del parasitismo social, males endémicos que tanto perjuicio causan al país", declaró ayer a LA NACION, don Manuel Rodríguez Valenzuela, director de la Escuela de Artes y Oficios de esta capital y primer establecimiento de enseñanza industrial de Chile y América.

"Viene ,además, nos dijo, a satisfacer una sentida y vieja aspiración de los estudiantes industriales y egresados de esta rama educacional".

S. E., con su espíritu de bien nacional había incorporado a su programa de Gobierno la creación de esta Universidad.

SURJE LA INICIATIVA

El señor Rodríguez Valenzuela fué designado director durante la administración de don Pedro Aguirre Cerda, en 1939, y a raíz de graves incidencias internas que comprometían seriamente la disciplina de alumnos y profesores, en la cual también participaban los egresados de la enseñanza industrial, quienes abogaban por la superación de esta rama de la instrucción técnica, pues estos últimos no encontraban el campo propicio en las distintas esferas de la producción para realizar la labor a que estaban destinados, por sus conocimientos técnicos y su vasta preparación para las labores productivas.

Se comprendió entonces que la única manera de solucionar todos estos graves problemas de carácter pedagógico, económico y de subestimación social, era dignificar las carreras técnicas y elevar la categoría de esta enseñanza a lo que debía ser, una verdadera enseñanza universitaria y superior.

OPOSICION INSOLITA

Encontró esta idea serias oposiciones en muchos sectores de nuestra sociedad y se tuvo que combatir contra intereses creados y prejuicios, todos los cuales se oponían a la materialización de este ideal; sin embargo el entusiasmo de la dirección de la Escuela de Artes y Oficios del profesorado y los alumnos logró vencer todas las resistencias.

El Excmo. señor González Videla, ha plasmado en realidad este interesante hecho económico-social.

Dice el señor Rodríguez, que esta obra no está aún terminada, pues a la comisión designada por el Supremo Gobierno le corresponde la organización definitiva de la Universidad, a través de su estatuto orgánico, sus reglamentos y creaciones de todo orden que seguramente le van a dar la importancia que necesita tener en el país.

MAGNIFICAS PERSPECTIVAS

"Las empresas industriales por otra parte, tendrán el elemento humano intelectual y moralmente bien capacitado para dirigir las labores de la producción la cual seguramente llega-

(PASA A LA PAGINA 17)

Intensa labor desarrolló ayer el Primer Mandatario

SE IMPUSO PERSONALMENTE DE DIVERSOS TRABAJOS Y DE LAS NECESIDADES LOCALES

LA SERENA, 4.—(Especial).—Las primeras 24 horas de permanencia en su ciudad natal, el Presidente de la República mantuvo el ritmo de trabajo que desarrolla habitualmente en la capital, a pesar de haber sido hoy un día destinado al descanso.

Desde las primeras horas se dedicó a atender personalmente el curso que han seguido los trabajos iniciales de la gran plazuela del Cementerio, donde será construida la nueva población obrera.

Después el Presidente de la República y comitiva se trasladaron a Peñuelas, a fin de estudiar y resolver la ubicación de la Escuela Agrícola la cual quedaría dentro de los terrenos que forman las parcelas.

EN EL PUERTO DE COQUIMBO

A continuación visitaron el Puerto de Coquimbo, para resolver acerca de algunas obras portuarias y el retiro de la línea férrea de la calle principal de ese puerto. Estas obras consultan un gasto aproximado de $ 50.000.000.

Poco antes de mediodía S. E. se dirigió a la Punta de Teatinos, en donde estudió los terrenos de las vegas, ubicados al Norte del río Coquimbo, cerca de la planta de cemento de "Juan Soldado" y que tienen una extensión de cerca de 12 kilómetros.

Finalmente S. E. almorzó en compañía de las autoridades y funcionarios.

LOCAL PARA EL MUSEO ARQUEOLOGICO

En la tarde hizo una visita al Museo Arqueológico Municipal donde se encuentran valiosas piezas obtenidas en cementerios indígenas, que han permanecido sepultadas durante varios siglos, impo-

niéndose detenidamente de las necesidades de este establecimiento, entre las que figura la habilitación de un local adecuado. S. E. prometió estudiar la posibilidad de destinar los fondos necesarios con tal objeto.

Poco después visitó la propiedad ubicada a dos cuadras de la Plaza de Armas donde existe una famosa palmera cuya edad se calcula en más de quinientos años. El Primer Mandatario resolvió que allí se estableciera un grupo escolar y jardines que realcen la existencia de este árbol.

Durante la inspección que realizó a las Vegas de Peñuelas, el señor González Videla, reiteró sus indicaciones de que los terrenos que se recuperaran para la agricultura sean entregados a medieros e inquilinos, y que en ningún caso se destinaran a funcionarios o personas ineptas para las labores del campo.

Por último, el Presidente impartió las instrucciones necesarias para la construcción de un gran estadio con capacidad para cuarenta mil personas en los terrenos que ya fueron expropiados para tal objeto.

El Presidente de la República sufragará mañana en Serena

LA SERENA, 4. — (Especial).—El Presidente de la República, Excmo. señor Gabriel González Videla, sufragará en esta ciudad el domingo a las 9 horas, en la mesa número diez del Registro 117. En seguida partirá por la vía aérea a la capital, después de haber cumplido con su deber cívico.

SE ASEGURARA EL ORDEN DURANTE LAS ELECCIONES

SE ADOPTARAN MEDIDAS PARA EL CORRECTO DESARROLLO DEL ACTO

DECLARACIONES DEL MINISTRO DEL INTERIOR, SEÑOR LUIS ALBERTO CUEVAS

El Gobierno será inflexible en el mantenimiento del orden público, y velará por la entera corrección del derecho de sufragio en las elecciones de mañana, nos manifestó el Ministro del Interior don Luis Alberto Cuevas, en la tarde de ayer.

Nos agregó que todas las medidas para asegurar que este plebiscito se desarrolle con entera normalidad, y ajustado al sentido estricto de nuestra democracia, están establecidas en las declaraciones oficiales emitidas por el Ministerio del Interior, dadas a conocer por intermedio de la prensa en ediciones pasadas.

Terminó diciéndonos el señor Cuevas, que desde su Gabinete de trabajo, estará atento para solucionar cualquiera situación que pudiera producirse durante el desarrollo de este comicio electoral.

Tiroteo entre elementos políticos hubo en madrugada

Esta madrugada de hoy se produjo un tiroteo entre militantes de los Partidos Socialista y Comunista, en la Gran Avenida; entre los paraderos 24 y 25.

El incidente se produjo a raíz que dichas personas trataron de impedirse mutuamente, efectuar propaganda mural a favor de sus respectivos candidatos a Regidores.

Resultaron un muerto y varios heridos. Carabineros lograron detener a algunos de los promotores del incidente.

INFORME DEL GOBIERNO SOBRE BALANCE DE CIA. DE TELEFONOS

Será enviado al Ministro de Hacienda, quien actuará como árbitro en primera instancia del diferendo producido. — Posible juicio ante la Corte Suprema

Con relación a la resolución del Gobierno en orden a rechazar el balance presentado por la Compañía de Teléfonos correspondiente al ejercicio de 1946, estamos en situación de informar que el Ejecutivo, de acuerdo con las modalidades del contrato existente, deberá dentro un plazo de 20 días, a contar desde la fecha de adopción de la medida indicada, presentar al Ministro de Hacienda un informe especificando las razones que tuvo en vista para rechazar dicho Balance.

A su vez, la Compañía tiene un plazo legal de 20 días para recusar la demanda ante el Subsecretario de Estado, quien en este caso, desempeñará la función de árbitro en primera instancia.

Si el Ministro de Hacienda rechaza la apelación de la Compañía de Teléfonos, le queda a ésta el recurso de queja ante la Corte Suprema, quien resolvería en última instancia.

El Consejo de Defensa Fiscal, deberá tomar, en representación del Ejecutivo, la defensa de la tesis de Gobierno, en caso del juicio civil enunciado.

Finalmente, informamos que el Gobierno tiene redactado el informe correspondiente, que deberá enviar al Ministro de Hacienda, señor Picó Cañas.

129º ANIVERSARIO DE BATALLA DE MAIPU

La infantería española, digna adversaria de las fuerzas patriotas, espera a pie firme, la impetuosa carga de los Granaderos, durante la batalla de Maipú.

Hoy se celebra el 129.o aniversario de la batalla de Maipú, ocurrida el 5 de abril de 1818, que consagró la Independencia nacional de la República.

En esta oportunidad se enfrentaron los ejércitos patriotas y realistas españoles, mandados por el General San Martín y el General Osorio, respectivamente. Esta batalla sucedió a la sorpresa de Cancha Rayada, de la noche del 19 al 20 de Marzo, en que las tropas patriotas sufrieron un desastre que alcanzó a alarmar a la población.

"Después del desastre de Cancha Rayada, dice el historiador Luis Galdámes, la obra del momento consistía en reunir todas las fuerzas que aún quedaban en pie, para defender la capital contra el ejército de Osorio que, moviéndose lentamente, avanzaba hacia el Norte. Había que presentar una batalla que sería decisiva en la suerte de la revolución chilena y aún americana: porque si era perdida, la independencia argentina peligraba, y si era ganada, la expedición libertadora al Perú, que tenía resuelta San Martín, sería un hecho".

El triunfo de las armas chilenas afianzó nuestra independencia polí-

(PASA A LA PAGINA 18)

Misión Comercial sueca visita hoy ciudad de Serena

LA SERENA, 4.— Mañana, a las 10 horas, es esperada, en esta ciudad, la Misión Comercial sueca, que preside el Ministro de ese país ante la Moneda, y que viaja en compañía del Ministro de Hacienda, señor Germán Picó Cañas.

El Presidente de la República les ofrecerá un almuerzo en el Hotel Maipo.— (El Correo Nacional).

AVISOS ECONOMICOS CLASIFICADOS

Propiedades en sector Gran Avenida

$ 70.000.—LADO PARADERO 17. CASITA EN UN PISO, con 2 piezas, cocina. Jardín con parrón y árboles frutales. Terreno: 16 x 35 mts.

85.000.—LADO PARADERO 27. CASA EN UN PISO, CON una superficie de terreno de 540 m2. Tiene un local con estantería. Facilidades.

150.000.—TERCERA TRANSVERSAL. CASA EN UN PISO, sin terminar, sólida. Living, comedor, 3 dormitorios, pieza de baño, dependencias. Jardín, patio.

180.000.—LADO PARADERO 13. BUNGALOW recién terminado, sólido, con 2 dormitorios, baño instalado, recibos, cocina. Jardín.

190.000.—LADO PARADERO 13. BUNGALOW ESQUINA, recién terminado. Living, comedor, 2 dormitorios, baño instalado, cocina y patio.

210.000.—LADO PARADERO 18. CASA MODERNA, EN un piso, buen estado, con 500 m2. de terreno. Living, comedor, 3 dormitorios, baño instalado; dependencias. Jardín con árboles frutales. Parrón. Deuda: $ 40.000 Caja Ahorros. Renta: $ 1.600 mensual.

290.000.—LADO PARADERO 8. CHALET ESTILO ESPAÑOL en dos pisos, aislado, rodeado de 780 m2 de jardín. Bajos: Porch, living, comedor; dependencias y servicio. Jardín con parrón. Entrada de auto. Altos: Hall, 3 dormitorios, baño instalado. Deuda: $ 44.000 Caja EE. PP.

340.000.—LADO PARADERO 15. BUNGALOW ESQUINA, moderno, rodeado de 1.250 m2. de jardín. Teléfono instalado. Living, comedor, 3 dormitorios, baño completo, dependencias y servicio. Entrada de auto. Quinta frutal. Deuda, con sólo $ 230.000 al contado.

360.000.—LADO PARADEROX 2. BUNGALOW MODERNO, aislado, bien tenido. Teléfono instalado. Living, comedor, escritorio, 4 dormitorios, baño instalado; dependencias y servicio. Jardín con parrón y frutales. Garage. Deuda: $ 58.000 Caja EE. PP.

360.000.—LADO PARADERO 25.—Quinta frutal, en plena producción. Sup.: 2.000 m2. La casa consta de 4 dormitorios; pieza de baño, hall, comedor, dependencias. Jardín, garage. Deuda.

400.000.—LADO PLAZA CERVANTES. BUNGALOW SOLIDO, muy bien tenido, rodeado de 2.250 m2. de jardín. Living, comedor, 3 dormitorios con closet, baño de lujo; dependencias. Jardín. Gallineros instalados. Entrada de auto. Bodega. Deuda: $ 110.000 Caja de Ahorros. Con sólo $ 250.000 al contado.

400.000.—GRAN AVENIDA. CASA-QUINTA EN UN PISO, rodeada de 2.870 m2. de jardín. Living, comedor, 3 dormitorios, 2 baños instalados; dependencias y servicio. Patio. Garage. Deuda: $ 130.000.

420.000.—INMEDIATO ESTD. EL LLANO. CHALET TERMINándose. Consta de: Living, comedor, escritorio, W. C. visitas; dependencias y servicio. Jardín, entrada de auto. Terraza. En altos: Hall, 3 dormitorios con closets, baño instalado; servicio. Deuda: $ 70.000 Caja.

450.000.—GRAN AVENIDA. CASA-QUINTA, CON UNA superficie de terreno de 3.500 m2. Consta de: Hall, comedor, 3 dormitorios, baño, cocina. Arboles frutales. Deuda: Pago convencional.

450.000.—LADO PLAZA LA MARINA. CHALET MODERNO, asísmico, en dos pisos, rodeado de 730 m2. de jardín. Bajos: Hall, living, comedor, escritorio, dependencias y servicio. Entrada de auto. Altos: Vestíbulo, 4 dormitorios, baño instalado, 2 terrazas grandes. Con sólo $ 220.000, contado.

850.000.—SAN IGNACIO ESQ. CASA ANTIGUA, EN DOS pisos, bien tenida, con superficie de 1.000 m2. de terreno. Consta de 8 dormitorios, 2 baños; dependencias y servicio. Jardín con piscina. Deuda: $ 200.000, S. N. A.

670.000.—LADO PARADERO 11. CHALET RECIEN TERMINado, aislado. Parquets. Pintura al óleo, construcción sólida con losas de concreto. Amplios recibos, escritorio, W. C. visitas; dependencias y servicio. 1 garage. Jardín. Altos: 3 dormitorios con closets, baño con espejos. Terraza. Deuda: $ 150.000 Caja Hipotecaria. Con sólo $ 300.000 al contado.

1.100.000.—GRAN AVENIDA. CASA-QUINTA CON una superficie de terreno de 20.000 m2. Consta de: Hall, con 4 dormitorios, baño, recibos y dependencias. Garage. Gallinero para 3.000 aves. Deuda.

CARLOS OSSANDON
NUEVA YORK 25

S. SACK
FIERRO NACIONAL
REDONDO CUADRADO PLANO
SAN PABLO 1179
MORANDE 817

ALHAJAS, MONEDAS Y ANTIGUEDADES.

JOYAS, ANTES VENDERLAS consúltenos. Pagamos mejores precios: brillantes, marcas, objetos de arte, boletos empeño, etc. Bandera 316, teléfono 86072. 6 abril

¡¡¡CASA REAL!!! ORO, JOYAS, brillantes, fantasías, compraventa. Compostura, transformaciones. Compañía 1025, frente Teatro Real. Fono 65885. abril 30.

BOLETOS, JOYAS, BRILLANTES, platino, oro, plata, compramos. Superamos cualquier oferta. Huérfanos 1121. A. 30

BRILLANTES, JOYAS, boletos, vendo y compro. Supero cualquier oferta. Ahumada 88, esquina Nueva York. A. 30

ORO, JOYAS, BRILLANTES, platino, plata, monedas antiguas, compramos. Supero cualquiera oferta. Bandera 86. abril 30.

TARZAN — (1709) Búsqueda — Por Edgar Rice Burroughs

NOVIOS. ARGOLLAS, ORO 14 y 18 kilates, macizas, grabados desde 200 pesos par. San Diego 780. Relojería Sportman. A. 30

¡NOVIOS! PARA ARGOLLAS Fábrica Sostin. Nueva York 66. A. 30

AUTOMOVILES, CAMIONES Y VEHICULOS.

¿QUIERE VENDER SU AUTOMÓVIL, señor, o comprar otro? Boulevard O'Higgins 1340-1364. A. 30

AUTOMOVILES, CAMIONES chocados y en mal estado compro. Independencia 544 A. 30

ENSEÑA MANEJAR Y MECANICA, en automóvil, especialmente equipado. Profesor autorizado, exámenes, documentos. Mac Iver 518 esquina Monjitas. 13—A

RADIOS PARA AUTOMOVILES. Servicio rápido. Instalaciones. Reparaciones. Diez de Julio 1157. Corvalán. A. 30

EMPAQUETADURAS PARA automóviles, motores explosión, fábrica. Riquelme 913. 8 abril

ENSEÑO MANEJAR Y MECÁNICA automóviles, profesor autorizado, Luis Miranda Torres. — Manuel Rodríguez 740. Teléf. 80593. 8 abril

ARTICULOS PARA CABALLEROS.

CASA YONIS OFRECE SU gran stock: Robe de chambre y fumoir. Precios fábrica. Mac-Iver 173. A. 30

ARRIENDOS OFRECIDOS.

ADMINISTRAMOS PROPIEDADES. Anticipamos rentas Caja Propietarios. 7En-48

FAMILIA OFRECE PIEZAS, pensión. Huérfanos 1393. A. 8

ARBOLES Y PLANTAS.

ARBOLES, ARBUSTOS, PAPAS de flores, maceteros greda. Tierra hojas de litre. Ofrece: Criadero Corrial, Alameda esquina Arturo Prat. 30—A.

ARBOLES, ARBUSTOS plantas para jardín. Maceteros greda. Tierra hojas de litre. Ofrece: Criadero Corrial, Alameda esquina Arturo Prat. abril 30

ADMINISTRAMOS PROPIEDADES. Anticipamos rentas Caja Propietarios. 7-En-48

ARTICULOS DE ESCRITORIO Y LIBRERIAS.

PLUMAS FUENTE, ENCENDedores, lápices, arreglo. Galería Alessandri 30. 5 mayo.

ADMINISTRAMOS PROPIEDADES. Anticipamos rentas Caja Propietarios. 7-En-48

ALIMENTACION.

¡PESCADO FRESCO! GRAN surtido. Entregas a domicilio por mayor. Pedidos: 66039-74377. Por menor: Independencia 1536. San Pablo 3953. A. 30

AVES, ANIMALES Y PAJAROS.

HUEVOS INCUBAR CATALANES, Rhode Island, Leghorn, Plymouth Rock, Sussex armiñada, Minorcas. Criadero "Osiris", San Antonio 285. (Envíos a provincias). A. 30

POLLITOS-BEBE CATALANES, Leghorn, Rhode Island, Plymouth Rock, Sussex armiñada, Orpington Blanca, Negra y Leonada. Criad "Osiris", San Antonio 285. Teléfono 30216. (Envíos provincias, ferrocarril y avión). A. 30

S. SAC
FIERRO NACIO
REDONDO CUADRADO
SAN PABLO
MORANDE

CANARIOS CANTORES, titas australianas, cacatúas, periquitos, res, cardenales, tor para la suerte. Recién jaretía Osiris", San 285.

ARTICULOS PARA EL CAMPO

NOGALES MUY VIEJOS, trozos, compramos, buenos precios. Pedir Santo Domingo 1261. T 86665.

BICICLETAS.

COMPRO TODA CLASE males. Pájaros finos, gico. Eleuterio Ramírez Valparaíso.

NIQUELADOS, PLATA cobrizados. Reparación cletas. Trabajo garant Repuestos. Lira 678 y terio Ramírez 1159.

LA NACION
AGUSTINAS 1269
Casilla 81-D
AGENCIA: Maule 1006
AGENCIA GENERAL
Valparaíso
Calle Blanco 1161
Teléfono: 4427

CALENDARIO

ABRIL
5
SABADO

SANTOS DE HOY

Sábado Santo

SANTOS DE MAÑANA

Celestino

BOLETIN DEL TIEMPO

(Redactado a las 19 horas del día 4 de abril de 1947.)

Las malas condiciones atmosféricas han afectado el extremo sur del país con precipitaciones y vientos del noroeste y oeste. En las Zonas Central y Sur, el tiempo se presentó variable y nuboso, con lluvias en Talcahuano. En el norte del país estuvo bueno.

APRECIACION GENERAL

Se espera que continúe el mal tiempo en el extremo sur, con precipitaciones y vientos fuertes del norte. En la zona sur estará nuboso, y es posible que se registren chubascos aislados.

En el resto está bueno con nubosidades parciales.

ZONA NORTE.— Bueno. Nubosidades matinales. Vientos del suroeste.

ZONA CENTRAL.— Bueno. Nublados locales. Vientos del sur y suroeste.

CORDILLERA CENTRAL.— Alterado. Tendencia a mejorar.

ZONA SUR — Nuboso. Chubascos aislados. Vientos variables.

GUAFO A EVANGELISTAS — Mal tiempo. Lluvias y chubascos. Vientos fuertes del norte y noroeste.

PUNTA ARENAS.— Alterado.

INFORMACIONES DE SANTIAGO

TEMPERATURA DEL AIRE (día 4). — Máxima: 21,0 grados, a las 13,15 horas. Mínima: 11,4 grados, a las 4,45 horas.

HUMEDAD RELATIVA DEL AIRE (día 4).— Máxima: 84 o|o, a las 6,50 horas. Mínima: 36 o|o, a las 14,45 horas.

SOL (día 5).— Sale: a las 5,57 horas. Puesta: a las 17,35 horas.

LUNA (día 5).— Sale: a las 17,56 horas. Puesta: a las 6,47 horas (día 6). Fase: luna llena.

GUIA DE URGENCIA

TARIFAS POSTALES AEREAS

P. Arenas-Magallanes	$ 4.00
Buenos Aires	2.00
Estados Unidos	3.60
Inglaterra	6.50
Francia	7.80
Alemania	7.80
Checoeslovaquia	7.80
Rusia	7.70
Holanda	8.80
Australia	15.00
China	15.50

Despacho de Correspondencia

El Sector Postal de Santiago despachará correspondencia por los siguientes Vapores y Correos desde el 7 hasta el 13 de abril de 1947, como sigue:

POR FERROCARRIL

Para: Países Sud Americanos del Atlántico, Europa, Asia, Africa y Oceanía, por Vía Andes, el 8, 10 13; Calera a Antofagasta, el 8, 10, 12 y 13; Calera a Iquique el 8, 10 y 13; Calera a La Serena, el 8, 10, 12 y 13.

POR VAPOR

Arica e intermedios: Callao e intermedios: Guayaquil e intermedios: Panamá, C. América Estados Unidos, México: Antillas y Guayanas; China y Japón, por Vía Panamá, no hay avisos.

POR VIA AEREA

Santiago a Buenos Aires (LAN), 7, 8, 9, 10, 11, 12 y 13; Santiago a Concepción el 7, 8, 9, 10, 11 y 12. Santiago (Vallenar a Arica e intermedios) (Nacional), el 7, 8, 9, 10 11 y 12; Santiago (Ovalle a Antofagasta e intermedio) (Nacional), el 7, 8, 9, 10, 11 y 12; Perú, Ecuador, Venezuela, Colombia, C. América y E. Unidos (Panagra), el 7, 8, 9, 10, 11, 12 y 13; Bolivia (Panagra), el 7, 8, 9, 10, 11, 12 y 13; Argentina, Uruguay y Paraguay, (Panagra), el 7, 8, 9, 10, 11, 12 y 13; Países del Africa, Europa y Asia: Vía British South American, 9 y 13; Vía Ner York, el 7, 8, 9 10, 11, 12 y 13.

NOTAS: La correspondencia aérea certificada se recibe hasta las 20 horas del día antes de las fechas indicadas y la ordinaria hasta las 24 horas.

El correo para países Sud Americanos del Atlántico, Europa, etc por vía Andes, se despachará los días martes, jueves y domingo Correspondencia certificada se recibe hasta las 17 horas del martes y jueves, y 12 horas del domingo.

Correspondencia ordinaria se recibe hasta las 19 horas, del martes y jueves, y 13 horas del domingo. Santiago, 4 de abril de 1947.— El Jefe del Sector.

ITINERARIO DE TRENES

TRENES QUE SALEN DE ALAMEDA

N.o	TREN	SALE	DESTINO	Llega	Días de carrera
1001	Flecha	7 45	Pto. Montt	0 56	Miérc. y Sáb.
1	Expreso	8 00	Talcahuano	20 38	L. Miérc. Comb. Tem llega 23 57.
11	Ordinario	8 15	Pichilemu	16.33	Diario
23	Ordinario	8 30	Cartagena	11.19	Días trabajo
41	Local	8 35	San. Bdo.	8 58	Días trabajo
3	Ordinario	9 30	San Rdo.	21 01	Diario Com. Talcah. Llega 23 53
43	Local	11 30	Rancagua	13.35	Diario a San Fdo. D. y F. a 14 56
13	Ordinario	14 10	Talca	20 20	Diario Com. Chillán 0.06
5	Ordinario	16 00	Curicó	20 35	Diario
9	Directo	17 15	Pto. Montt	17 32	L. M. Mier. V. S.
25	Ordinario	17 35	Cartagena	20 25	Diario excp. Dgo.
15	Local	19 30	Rancagua	21 35	Diario
7	Nocturno	20 30	Talcahuano	11 00	Diario Comb. a Osorno llega 21.

TRENES QUE SALEN DE MAPOCHO

N.o	TREN	SALE	DESTINO	Llega	Días de carrera
2	Expreso	7 45	Puerto	10 57	Diario
10	Ordinario	8 15	Puerto	12 40	Diario
4	Expreso	11.45	Puerto	15 00	Diario
8	Ordinario	14.00	Puerto	18 38	Diario
6	Expreso	17.45	Puerto	21 10	Diario excep. Dgo.
12	Ordinario	20 00	Puerto	23 55	Diario
60	Expreso	21 45	Puerto	1 49	Domingos

TRENES QUE LLEGAN A ALAMEDA

N.o	TREN	SALE	Procedencia	Llega	Días de carrera
42	Local	7 15	San Bdo.	8 16	Diario
16	Local	8 20	Rancagua	9 00	L. excep. Festivos
8	Nocturno	19 00	Talcahuano	7 38	Días trabajo
26	Ordinario	8 00	Cartagena	11 00	Diario excep. Dgo.
10	Directo	10 45	Pto Montt	11 10	M. Mi J. S. D.
14	Ordinario	6 15	Talca	12 40	Diario
44	Local	14 00	Rancagua	16 02	Días trabajo
4	Ordinario	6 00	San Rosendo	18 20	Diario
12	Ordinario	10 50	Pichilemu	19 18	Diario
24	Ordinario	17 30	Cartagena	20 35	Días trabajo
2	Expreso	8 10	Talcahuano	20 45	Ma J S. Cm. T.
6	Ordinario	8 28	Talcahuano	23 32	Diario Com de Tem.
1006	Rápido	7 30	Osorno	23 35	Sábados
1002	Flecha	7 30	Pto Montt	9 30	Lunes y Viernes
2	Expreso	8.10	Talcahuano	20.45	martes, jueves, sábado
6	Ordinario	8.28	Talcahuano	23.32	Día Cm. de T.
002	Flecha	7.30	Pto. Montt	0.20	Lunes y viernes

TRENES QUE LLEGAN A MAPOCHO

N.o	TREN	Sale	Llega	Días de carrera
9	Ordinario	8 15	12 47	Diario
3	Expreso	11 45	15 01	Diario
7	Ordinario	14 00	18 30	Diario
5	Expreso Puerto	17 45	20 56	Diario
33	Expreso Viña	20.00	2 52	Domingos y festivos
11	Ordinario	20 00	23 50	Días trabajo
35	Expreso	20 00	23 35	Domingos y festivos
71	Excursionista	20.45	0 47	Domingos y festivos
59	Expreso	4 00	7 38	Lunes, excepto festivos

FERROCARRIL TRANSANDINO

Santiago e Valparaíso a Buenos Aires — Lunes, Viernes — Hora chilena

Sale Stgo. (Mapocho)	7 45
Llega Las Vegas	9 16
Sale Valpso. (Puerto)	7.45
Sale Viña del Mar	7.58
Llega Las Vegas	9 19
Sale Las Vegas	9 30
Llega Los Andes	10 20
Sale Los Andes	10 40
Sale Río Blanco	12 15
Sale Juncal	13 17
Sale Portillo	14 05
Sale Caracoles	14 35
Llega Las Cuevas	14 50
	Hora argentina
Sale Las Cuevas	(1) 16 15
Llega Mendoza	(1) 23 40
	martes
	sábados
Sale Mendoza	1 00
Llega B. Aires (Retiro)	19 00

Buenos Aires a Santiago e Valparaíso — Jueves, domingo — Hora argentina

Sale B. Aires (Retiro)	11.00
	viern-lun
Llega Mendoza	6.35
Sale Mendoza	7 10
Llega Las Cuevas	(1) 15 35
	Hora chilena
Sale Las Cuevas	15 20
Sale Caracoles	15 40
Sale Portillo	16 05
Sale Juncal	16 47
Sale Río Blanco	17 45
Llega Los Andes	19 10
Sale Los Andes	20 30
Llega Las Vegas	21 36
Sale Las Vegas	21 50
Llega Stgo. (Mapocho)	22 50
Sale Las Vegas	22 02
Llega Viña del Mar	23 38
Llega Valpso. (Puerto)	23 55

Hasta nuevo aviso, la hora argentina está adelantada en sesenta minutos con respecto a la chilena.

AVIONES

LINEA AEREA NACIONAL

Informaciones generales: teléfono N.o 4608

SERVICIO DIARIO

(Salen de Los Cerrillos)

Avión Douglas, Santiago a Antofagasta, con escala Vallenar y Copiapó a las 7 horas

Avión Electra a Concepción con escala en Cauquenes a las 7 30 horas

Avión Electra a La Serena, con escala en Ovalle, a las 7 45 y 13 horas.

Avión Douglas a Arica con escalas en Vallenar, Antofagasta, Tocopilla e Iquique, a las 8 15 horas

Avión Electra a Copiapó con escala en Ovalle, La Serena y Vallenar, a las 19 horas.

Avión Electra a Concepción, directo a las 13 horas

Los miércoles sale avión Douglas experimental a Punta Arenas, a las 8 horas

SERVICIO INTERNACIONAL

Teléfono 61307

Líneas Aéreas Nacional, diariamente avión Lodestar a Buenos Aires, a las 8 horas

BRITISH AIRWAYS

(P. S. N. C.)
Teléfono 80233

Avión a Londres e intermedios, domingo, a las 9 horas, y miércoles, a las 10 55 horas

PANAGRA

Informaciones: Teléfono 81967.

AL NORTE:

Avión Douglas DC-4, diariamente, a las 12 15 horas

Avión Douglas DC-3, domingo y miércoles, a las 7 horas

BUENOS AIRES

Avión Douglas DC-4, a Buenos Aires a las 9.15 horas

Avión Douglas DC-3, Santiago, Mendoza, Córdoba, Buenos Aires, a las 9.30 horas

DE LA PANAGRA

SERVICIOS AEREOS

ARGENTINA: Servicio diario directo a Buenos Aires en ambas direcciones Sale de Santiago, a las 9 15 horas Llega a Santiago a las 11 15 A M Servicio diario a Buenos Aires, en ambas direcciones, con escalas en Mendoza y Córdoba Sale de Santiago a las 9 30 A M Llega a Santiago a las 2 50 P M

URUGUAY: Montevideo dos servicios diarios Salen de Santiago, a las 9 15 y 9 30 A M Llegan a Santiago a las 11 15 A M y 2 50 P M

PARAGUAY: Asunción Sale de Santiago los martes a las 9 15 A M Llega a Santiago los jueves a las 11 15 A M y 2 50 P M

BRASIL: Porto Alegre San Paulo Río de Janeiro etc Dos servicios diarios Salen de Santiago, a las 9 15 y 9 30 A M Llegan a Santiago a las 17 15 A M y 2 50 P M

BOLIVIA: La Paz Oruro Sale de Santiago los domingos y miércoles vía Arica, a las 7 A M y los jueves y domingos, vía Córdoba, a las 9 30 A M Llega a Santiago los martes y sábados vía Arica, a las 5.35 P M y los lunes y viernes, vía Córdoba, a las 2 50 P M

ESTADOS UNIDOS, PERU ECUADOR, COLOMBIA, PANAMA, VENEZUELA, MEXICO, PAISES DEL CA-

LA NACIO
Mesa Central 81
Jefe de Crónica . 67
Director 64
Gerente 64
Jefe Propaganda 86
Pdte. del Consejo 82

LLAMADOS DE URGENCI

Asistencia Pública: San Francisco 85 ... ...

POSTA N.o 2, Maule esquina Chiloé ... ...

POSTA N.o 8, Compañía-Chacabuco ...

POSTA CISTERNA, Esperanza 0137, Cisterna. ...

POSTA SUÑOA, Avda. Irarrázaval-Villaseca

POSTA Avda. PROVIDENCIA Avda. Manuel Montt N.o 40

POSTA SAN MIGUEL, Gran Avenida 3564 ...

CARABINEROS

PREFECTURA GENERAL: Mneda-Morandé

COMISARIA DEL TRANSITO: Huérfanos 547

CRUZ ROJA: Independencia 339 ...

ALARMAS DE INCENDIO

	Fonos
Santiago	61171
Cisterna 166 y	159
Ñuñoa	45671
San Miguel	55026
Quinta Normal	45387
San Bernardo	188
Puente Alto	108

PRONOSTICOS CAP. LUX

TURNO DE BOTICAS

SEGUNDA SEMANA — DEL 5 AL 12 DE ABRIL

FARMACIA	PROPIETARIO	UBICACION
Franco Inglesa	Montero y Cía.	Portal Bulnes-Aromos
Pineda	I. Pineda	A. O'Higgins 2420
Merced	M. García	Merced 388
O'Higgins	Y. Silva y Cía.	Rosas 2003
Universal	C. Acuña	San Pablo 3310
Lourdes	Carbone y Cía.	San Pablo 4311
Maipo	G. Tirado	Recoleta 2151
Santiago	Muñoz y Cía.	Av. Ecuador 4299
Andraca	A. Andraca C.	J. J. Pérez 4223
Prieto	Arias y Cía.	Prieto 1805
Santa Filomena	Delgado y Badino	Loreto 291
San Vicente	I. Gil	Independencia 1016
Imperial	C. Correa	F. Vivaceta 2602
Santa Rita	B. Arcaya	Federico Reich 101
Meléndez	G. Meléndez	Av. Buzeta 497
Santa María	Escobar y Guerra	Av. Dgo. Santa María 1140
Rozzi	S. Rozzi	Castro 314
Suiza	A. Chamorro	San Diego 801
Valparaíso	R. Galleguillos	Exposición 1488
Santa Fé	C. Opazo	Carmen 1395
Vicuña Mackenna	J. González	Vicuña Mackenna 521
San Miguel	P. Toledo	Portugal 1980
Viñez	E. Viñez	Chiloé 3807
Morac	O. Rodríguez	Vergara Montt 1688
La Legua	Oxman y Cía.	Mercedes Mira 509
Central	L. Inostroza	Gran Avenida 6427
Andes	P. Villalón	Gran Avenida 9065
Ercilla	M. Comellas	Irarrázaval 521
Las Lilas	M. Rocabado	José M. Infante 242
Cristi	O. Cristi	Av. F. Bilbao 2010
Zeiss	O. Zeiss	Av. Apoquindo 24
San Luis	Muñoz y Cía.	Av. Holanda 3312
Estadio	A. Fuentes	Carmen Covarrubias 476
Macul	Lagos y Cía.	Av. J. P. Alessandri 2053
Padig	P. Vuskovic	Av. Villagra 25
Bellavista	L. Espinoza	Vicuña Mackenna 7193

POLICLINICA GRATUITA

Curaciones Cirugía menor e inyecciones, diariamente de 2 a 4 30 P. M

Servicio Dental.— Niños: viernes de 2 a 4. Adultos: de 8.45 a 9.45

Luz ultravioleta: lunes, miércoles y viernes, de 3 30 a 4.30 P. M.

Servicio médico de niños de 2 a años: miércoles de 2.30 a 4.30 P M.

Servicio oídos, nariz y garganta: sábado de 2 a 4 P M

Ropero Escolar: Jueves de 1.30 a 4.30 P M

Independencia 339. Teléf. 67728

TRIBUNALES

HORARIO

Los Tribunales de Justicia funcionarán de acuerdo con el siguiente horario:

De 8 30 a 17 horas todos los días excepto sábados que funcionan en la mañana, de 8 30 a 12 30 horas

REGISTRO CIV

Dirección General, Manuel Rodríguez 247

Archivo, Manuel Rodríguez 247

1 a y 6 a Circunscripción, Bellavista 84

2 a Circunscripción, Huérfanos 1350 ...

3 a Circunscripción, Amunátegui 236 ...

4 a Circunscripción, Serrano 360 ...

5 a Circunscripción, Echaurren 439 ...

7 a Circunscripción, Lira N.o 88.

RIBE Y EUROPA: Servicio Sale de Santiago a las 8 15 Llega a Santiago a las 8 15 Se puede enviar dir también correspondencia aérea vía Panagra sólo a todos los países de sino también a los siguientes de Europa: vía Estados Unidos glaterra, Irlanda, Portugal, España, Italia, Holanda, Suiza marca, Noruega, Suecia y Solicite su tarifas de correo en las oficinas de Correos y gra

La correspondencia aérea ria se recibe diariamente 12 de la noche y la certificada ta las 8 de la noche en Central: Los domingos y festi bas correspondencias se reciben las 12 del día

LA NACION

Santiago de Chile, sábado 5 de abril de 1947.

AUMENTO DE LA PRODUCCION SALITRERA

Las informaciones cablegráficas del extranjero han insistido últimamente en una circunstancia que no puede ser más halagadora para el futuro de nuestra industria salitrera, al establecer que día a día se hace más perceptible la demanda del nitrato chileno en los diversos mercados del mundo, que esta demanda aumenta en razón directa de las necesidades de las zonas devastadas por la guerra, y que se hace más y más imperiosa a medida que se va normalizando la situación en los países que más sufrieron con el último conflicto bélico.

Esta situación favorable debe ser oportunamente aprovechada por la más importante de nuestras industrias de exportación, ya que ella constituye o ha de constituir la mejor palanca para remover todos los escollos en que se han venido atascando la economía y las finanzas nacionales. De preferencia deben removerse todas aquellas causas o inconvenientes que en estos últimos tiempos sólo han servido para estagnar la producción salitrera y para detener su incremento, de modo que el Gobierno, las empresas y los trabajadores marchen y procedan al unísono en esta misión patriótica que, en bien del país, no puede ser detenida ni mirada con indiferencia.

Otra circunstancia ha de influir favorablemente para alcanzar un mayor aumento de nuestra producción de salitre. La proposición hecha al Ministro de Hacienda por la delegación sueca que actualmente nos visita, en el sentido de facilitar a nuestro país las maquinarias necesarias para intensificar la producción salitrera, debe constituir un inestimable estímulo para esta industria, cuya capacidad de producción se verá así aumentada en gran forma. Estas nuevas y modernas maquinarias que Suecia se interesa en ofrecer a nuestro país, servirán para que aquella nación amiga se convierta en un importante mercado consumidor de nuestro abono, abaratando los costos de producción en alto grado y proporcionando al mercado nuestro un amplio margen de divisas.

Este ofrecimiento es de tal magnitud que bastaría por sí solo para justificar el interés con que ha sido recibido por el Ministro de Hacienda, quien, apreciando todas sus proporciones, ha ido a estudiar en el terreno mismo, acompañado por la delegación sueca, las expectativas de un mayor rendimiento en las faenas de la pampa, con el objeto de tomar aquellas determinaciones que sean necesarias, a fin de hacer realizables tan halagüeños propósitos. Esta visita a las oficinas salitreras servirá para que, junto con las impresiones que de ella se obtengan, llegue a finiquitarse una negociación que, aunque está en sus trámites preliminares, puede considerarse como fácilmente viable.

No es necesario ponderar los beneficiosos resultados que pueden obtenerse con la adquisición de estas nuevas maquinarias de procedencia sueca, tanto en lo relacionado con el abaratamiento de los costos como en el aumento de la producción. Sabido es que Suecia marcha a la cabeza en la fabricación de los más importantes elementos que requiere la industria, y que, tradicionalmente, se ha anticipado a la invención y al perfeccionamiento de toda clase de maquinarias. Los procedimientos de extracción y de refinamiento de nuestro nitrato se harían más fáciles y expeditos con los elementos que Suecia nos ofrece, hasta el punto en que existiría la posibilidad de que fueran adoptados por las oficinas que hoy trabajan al margen de estos adelantos técnicos.

Explotadas las extensiones salitrales que hasta ahora no han sido explotadas y puestas en marcha aquellas otras que han debido suspender sus faenas, por un motivo o por otro, podrá nuestro país contribuir al resurgimiento de las cansadas y asoladas tierras que azotó la guerra, y entrar de lleno en una era de franco y seguro afianzamiento económico. La ayuda que en estos momentos nos ofrece Suecia servirá, sin duda, para robustecer y afirmar estas esperanzas.

Universidad Técnica del Estado

Por decreto del Ministerio de Educación ha sido creada la Universidad Técnica del Estado, organismo autónomo que tendrá como finalidades específicas fundamentales las de impulsar el desarrollo de la enseñanza técnico-profesional, fomentar el desarrollo de la producción y de la economía nacional, y orientar su acción en el sentido de obtener el aprovechamiento integral de los recursos humanos y naturales de cada región del país.

La creación de esta Universidad del Estado tiene una importancia trascendental para el futuro de nuestra educación pública y para el progreso nacional.

Nuestras necesidades económicas reclamaban, desde hace tiempo y con urgencia, la formación de técnicos para impulsar debidamente el desarrollo de nuestra riqueza y utilizar, al mismo tiempo, el potencial humano y las inmensas riquezas que aún no han sido aprovechadas integralmente en beneficio de la colectividad.

Mediante la creación de esta nueva Universidad, que dependerá directamente del Ministerio de Educación, se podrá cumplir una de las más sentidas aspiraciones de S. E. el Presidente de la República y del Ministro de Educación, señor Ríos Valdivia, en el sentido de dotar al país de los elementos adecuados para conseguir la industrialización que nuestras necesidades económicas reclaman con urgencia.

Estas finalidades se conseguirán cumplidamente mediante la creación de la Universidad Técnica del Estado, la que permitirá dar a la educación pública una nueva orientación, a fin de que se ponga al servicio de la política económica del Gobierno de sus planes de industrialización", como se establece en la parte considerativa del Decreto Supremo respectivo.

La transformación de la economía nacional, uno de los puntos fundamentales del programa del actual Gobierno, será factible ahora que se crea "un nuevo sentido de orientación económica", mediante la organización de los estudios de la educación profesional de acuerdo con las necesidades reales de la hora presente.

La Universidad Técnica del Estado asegurará, por otra parte, a los jóvenes que a ella ingresen, "las posibilidades de obtener un título que esté en relación con la calidad y extensión de sus estudios".

Esta nueva orientación de la educación pública está llamada a transformar totalmente el concepto del Estado docente, con los consiguientes beneficios para la colectividad.

Formarán parte de la Universidad Técnica del Estado las escuelas industriales superiores y los grados técnicos de las diversas escuelas dependientes de la Dirección General de Enseñanza Industrial y Minera, todas las cuales tendrán la categoría de Escuelas Universitarias.

Las facultades y atribuciones que corresponden a esta Universidad serán materia del Estatuto Orgánico, que una comisión especialmente designada para este efecto deberá presentar a la consideración del Ministro de Educación en el plazo de tres meses a contar desde esta fecha.

A fin de coordinar los programas de estudios, se designarán comisiones de especialistas para que procedan a revisar los planes y programas de estudios de todos los cursos universitarios, y establezcan la correlación correspondiente.

DE SANTIAGO DEL CAMPO

REVOLUCION EN LOS MAPAS

Para quienes estudiamos la geografía del mundo en los mapas tradicionales, cada día que pasa se nos hace más difícil orientarnos en las nuevas transformaciones, en los cambios de fronteras, en las alteraciones de nombres y, especialmente, en lo que se ha dado en llamar "las zonas de influencia", fenómeno económico-político que no se aviene con la fisonomía escolar de los viejos atlas. Recordemos solamente que Gerardo Kauffmann Mercator, el geógrafo holandés que inventó el método de proyección que lleva su nombre, vivió en el siglo XVI (1512 - 1594), cuatrocientos años antes de Hitler, de la **blitzkrieg**, de la Conferencia de Casablanca, de los acuerdos de Yalta y del actual Congreso de Moscú.

Que este es un problema de primer orden, y que su solución interesa a todos los estadistas, a todos los políticos, a todos los comandos militares, a las grandes asociaciones industriales, y, prácticamente, a todos los residentes del planeta, lo prueba la agitada asamblea celebrada recientemente en Chicago que reunió, en una inmensa sala cuajada de mapas, pizarrones y globos terráqueos, a los más eminentes cartógrafos de la actualidad.

En esta reunión, previa minuciosa consulta de los últimos arreglos internacionales, se procedió, en primer lugar, a fijar en los mapas los cambios de fronteras.

Se reconoció, por ejemplo, la independencia de Corea, dibujándola con tinta naranja —en lugar de la tinta purpúrea que pertenece al Japón—, se alteró el nombre nipón de su capital Keijo, por el nuevo que es Seoul. El antiguo estado títere de los japoneses, el Manchukuo, se ha convertido en Manchuria China, con un nombre de capital también chino: Changchun. Las islas Ryukyu han aparecido teñidas con el color amarillo que pertenece a China, pero con una nota en donde se lee que algunas de estas islas, como Okinawa, "permanecerán bajo la ocupación militar de los Estados Unidos por un número indefinido de años". La islas Kuriles han pasado a Rusia, y una gruesa franja del Océano Pacífico ha sido bautizada con el moderno nombre de **Mar Filipino**. Este Mar Filipino —encerrado por las islas Filipinas, por Formosa, las Marianas y las islas Palau— es una "invención" del Almirante Chester Nimitz, que usó dicho término para describir la gran batalla aeronaval del 19 y 20 de julio de 1944.

En estos momentos, los problemas fronterizos de Alemania e Italia están haciendo encanecer a los geógrafos reunidos en Chicago. Problemas que se aumentan en el Oriente con las reclamaciones vietnamesas contra Francia y con la soberanía de India; en el Medio Oriente, con la lucha antibritánica de árabes y judíos, y, ahora, en la Antártica, con las delimitaciones geográficas que arguyen chilenos, argentinos, británicos y norteamericanos.

Sin embargo, este conflicto de líneas fronterizas y de nombres lugareños es el aspecto menos difícil del problema cartográfico. En último término, no se reduce más que a esperar las últimas decisiones de los congresos internacionales.

En cambio, fijar y dar a entender en un mapa las zonas de influencia económico-políticas es tarea muchísimo más dura. Haga la prueba cualquiera de ustedes, y verá como, en los mapas y atlas que siguen las proyecciones de Mercator, resulta incomprensible abarcar, por ejemplo, geográficamente, la orientación de las viejas aspiraciones japonesas, o comprender el camino que sigue la expansión soviética, o seguir las miras de la política internacional norteamericana y, por último, concretar plásticamente las líneas pretéritas y las actuales del Imperio Británico.

Los mapas tradicionales sólo nos dan un mundo quieto, fijo, sin perspectiva, encasillado igual que un tablero de ajedrez.

Según Rand Mc Nally —el más notable fabricante de mapas de la actualidad—, se ha logrado solucionar, por fin, el rompecabezas de todos los geógrafos: la posibilidad de reproducir la superficie redonda del mundo en mapas planos. Para ello, se ha ideado un nuevo sistema: la Proyección Polar de la Tierra y el Mapa Aéreo del Mundo.

Es interesante conocer por menores curiosos. Entre otros, la forma como se llegó a la proyección polar. Es algo tan sencillo que cualquiera de nosotros puede hacerlo en casa:

Se tomó una naranja, sobre la cual se dibujaron los diversos Continentes y mares (tal como en un globo terráqueo). Luego se abrió la cáscara de la naranja en diferentes gajos, formando exactamente como los rayos de una rueda. El resultado fué sorprendente: como centro, se fijó el Polo Norte, con Canadá y los Estados Unidos, a un lado, y la URSS, con sus países limítrofes europeos al otro, como zonas vitales de la geografía mundial.

Un aspecto digno de consideración es cómo, en la Proyección Polar, Sud América y Australia aparecen, desde la línea del Ecuador al sur, torcidas e irreconocibles. Aunque nos ofenda el caso, lo cierto es que, prácticamente, los dos tercios de las áreas terrestres del globo y el 90 por ciento de su población se encuentran al norte del Ecuador.

Es tan elocuente y revelador el nuevo mapa, que nos atrevemos a afirmar que el curso que hayan de seguir los acontecimientos mundiales surge asombrosamente claro en la curiosa asociación de áreas geográficas en él señaladas y en la amplia perspectiva que arroja sobre las hasta ahora misteriosas "zonas de influencia".

Hay numerosos detalles que nos atreveríamos a insinuar: la cada día creciente importancia del Medio Oriente, la encrucijada dramática del Imperio Británico, el interés de Norte América por Canadá, y, acaso, un posible y sensacional viraje de la política externa británica. Afortunadamente, el papel de profeta resulta anacrónico, y el mundo camina demasiado aprisa, quizá para bien o para mal de nuestras previsiones.

De todos modos, tienten la empresa: con un Mapa de Proyección Polar ante los ojos, se abren los más fabulosos caminos.

S. del C.

La rehabilitación económica indonesia

Un sentimiento de general optimismo ha sido la consecuencia inmediata de la concertación del Convenio de Linggadjati, por el cual se pone término definitivo a los desacuerdos que entorpecían las relaciones políticas y económicas entre los Países Bajos y los territorios de las Indias Orientales Holandesas. Se espera que las futuras conferencias, entre ellas la que se celebrará en Borneo el próximo mes de mayo, den por resultado la incorporación en forma federativa de aquella Isla a los Estados Unidos de Indonesia. En dicha reunión, representantes de distritos del este y sur de Borneo se encontrarán para elegir a los delegados regionales que concurrirán a la Convención Constituyente a efectuarse en Pontianak, y en la que se decidirá, asimismo, el "status" de Borneo.

Paralela a esta intensa labor de orden político, tendiente a cimentar la indispensable unidad de voluntades y propósitos, los dirigentes holandeses e indonesios concentran en la actualidad sus esfuerzos para estructurar un programa que solucione, con toda la celeridad posible, los problemas, complejos y numerosos, de la economía indonesia.

Al respecto, cobran singular importancia las declaraciones formuladas por el Gobernador Van Mook acerca de la rehabilitación económica de las Indias Orientales, y en particular de Indonesia, que habrán de recibir una muy preferente atención, tanto del Gobierno holandés como de las flamantes autoridades de las Repúblicas Indonesias. Van Mook llamó la atención sobre el artículo 14 del Pacto, que estipula el establecimiento de una comisión holando-indonesia a fin de lograr la restitución de sus bienes a los propietarios de nacionalidad no indonesia. Señaló que los problemas que se derivan de las condiciones generales del comercio requieren, asimismo, una solución impostergable, y que holandeses y nativos comprenden por igual que un hábil manejo del intercambio, al posibilitar el crecimiento de las importaciones, rendirá idénticos beneficios para ambas partes. Recalcó también que no existían ya motivos para que los republicanos no prestaran todo su concurso al normal cumplimiento de las comunicaciones ferroviarias, a igual que para la reconstrucción de las vías de transporte terrestres y acuáticas. El gobernador Van Mook terminó sus declaraciones expresando que la disminución de las necesidades militares, como consecuencia de la firma del pacto, aumentará la cantidad de materiales destinados a las tareas de reconstrucción mencionadas, lo que constituirá, sin duda, un aporte valioso al mejor logro de las mismas.

Tal es, a grandes rasgos, la solución alcanzada por los Países Bajos y sus principales territorios de ultramar, en el común deseo de obtener fórmulas de convivencia que consulten tanto los particulares intereses en juego como las tendencias que configuran la actualidad política.

Una y otra parte, en mutua aspiración de solidaridad, según lo corroboran las declaraciones que no ha mucho formulara el Primer Ministro Indonesio Sharir al expresar el punto de vista de su Gobierno, dictan al mundo una aprovechable lección de lo que puede un firme apoyo a las propias convicciones junto a la cabal comprensión de las necesidades más inaplazables de la hora.

O. I. H.

ACTIVIDADES DEL INSTITUTO CHILENO-FRANCES DE CULTURA

SE DESARROLLARA UN INTERESANTE PROGRAMA DE TRABAJO

El lunes 7 iniciará sus actividades docentes el Instituto Chileno-Francés de Cultura.

El Director del Instituto ha programado, además de cursos en francés elemental, medio, superior y de conversación, ciclos de conferencias culturales relacionadas con la literatura y la civilización francesas.

TEATRO.—A cargo del profesor Frois, recién llegado a Chile, habrá un curso dedicado al teatro francés contemporáneo, en que se estudiarán sucesivamente las obras de Giraudoux, Claudel, Mauriac, Cocteau, Montherlant, Anouilh y Sarre. Empezará el profesor Frois a hablar de Giraudoux, los viernes, a las 19 horas.

Además, los lunes, a las 19.30 horas, el profesor Frois dará un curso de arte dramático práctico, según novísimos métodos franceses, el que vendrá a completar la labor de los teatros universitarios de Santiago.

LITERATURA. — El profesor Frois dictará, también, los lunes, a las 18.30 horas, un curso de literatura francesa general.

El profesor Merlant, los martes, a las 18.30 horas, y los jueves, a las 19.30 horas, hablará de Musset y de Balzac, en un primer trimestre.

FILOSOFIA.—A cargo del profesor de la Universidad de Chile Francois Meyer, habrá un curso de Filosofía francesa contemporánea, los miércoles, a las 18.30 horas.

HISTORIA DEL ARTE. — Los martes, a las 19.30 horas, dos veces al mes, el profesor Merlant, técnico en civilización griega y latina, disertará sobre Historia del Arte. En el primer trimestre, el profesor Merlant, estudiará el Arte Griego.

PERIODISMO.— El Agregado de Prensa de la Embajada de Francia, señor Tunis, dará, en fecha próxima, una serie de conferencias sobre la prensa francesa, su historia, y sus métodos y sus problemas.

CAPITALISMO

Los capitalistas son fantasmas, dice "El Diario Ilustrado".

Debe ser efectivo, a juzgar por ciertos balances.

Máximo Severo

LA MUJER Y LAS PROXIMAS ELECCIONES

La nueva contienda electoral ha puesto de manifiesto el deseo de la ciudadanía nacional de imprimir a ella un sentido de verdadera renovación de los valores. Es así cómo en la propaganda podemos ver nombres de personas que son un verdadero estímulo de confianza en el futuro de nuestra administración comunal.

Si las elecciones se llevan a cabo con el sentido de la honradez cívica, tendremos en el próximo período un Poder Comunal propio de una capital de la República, que sabrá organizar la administración con honrada dignidad cívica, sacándola de la funesta situación y caos en que se encuentra hoy, lo que la ha sumido en la más despreciable presentación pública, por el desaseo, miseria y desorganización, y que hemos tenido que soportar con una paciencia propia solamente de un Job, porque se han olvidado todas las buenas costumbres adquiridas en tiempos mejores, y que eran propias de una ciudad culta y refinada por su hermoseamiento, higiene y buenos servicios.

Nombres hay que son una garantía futura de bienestar; los hay de ambos sexos, porque tienen un prestigio ganado en la larga vida de sus propias actividades, en beneficio de la colectividad. Esas personas son acreedoras a nuestro sufragio; a ellas debemos entregar la administración comunal. No debemos olvidar que nuestra comuna, nuestra ciudad, nuestro país, es el reflejo de nuestra propia vida, de nuestro yo; ellos son nuestro espejo. Debemos llevar a las urnas nuestro voto, bajo la consigna de que cuanto bien hacemos por la colectividad, por nuestra comuna, lo hacemos por nuestro hogar, porque por ley él forma número de ella. Además, es nuestra la responsabilidad, porque la desorganización comunal, moral y material demuestra falta de dignidad, honradez y civismo de nuestros actos y la ninguna cultura de nuestra civilización, la que es reconocida como superior y avanzada en diversos rubros. Demostremos que ella lo es general, y sepamos elegir para probar que en realidad estamos preparadas para que los Cuerpos Legislativos del país nos concedan los derechos, en igualdad con el hombre. Demos una demostración evidente de que nos interesa el bienestar de nuestra patria, con o sin doctrinarismos, pero sí por sobre toda bandería política, y que sólo pensamos en dejar el ejemplo inequívoco de nuestro civismo patriótico y ajeno a mezquinos intereses.

EMMA PARKER LARA.

BIBLIOGRAFIA

MEMORIAL TECNICO DEL EJERCITO

Se halla en circulación el número 57 del Memorial Técnico del Ejército, publicación trimestral editada bajo la dirección del Instituto Geográfico Militar. Este interesante número revela un plausible sentido de constante superación, y está magníficamente presentado. Trae artículos de importancia y muchos de ellos, como el firmado por el General señor R. Cañas Montalva, "Nuestra soberanía hacia el Antártico" tienen palpitante actualidad; asimismo, "Rapa Nui, sus grandezas y miserias", firmado por el capitán Antonio Quezada U. Otros títulos del sumario del Memorial del Ejército, son los siguientes: "Conciencia geográfica nacional", editorial; "El camino del Inca", por Custodio Rojas Arancibia; "Exploración de la provincia de Aysen": Topografía; "Instrumentos topográficos de uso militar", por el Teniente Coronel Alberto Marín. Geofísica: "Relaciones electromagnéticas", por el Rvdo. P. Francisco Gun Bayer, doctor en ciencias de la Universidad de Praga, actualmente en Santiago. Astronomía, por el señor Jorge Dowling. Geología: "El Volcán Copahue" por el geólogo Dr. Carlos Klohn. Física: "Usos pacíficos de la energía atómica", por el Dr. Ernesto Rubens, profesor de la Universidad Santa María, Valparaíso.

CRUZ ROJA DE LAS MUJERES DE CHILE

Se pone en conocimiento de las socias, que la policlínica comenzará a funcionar diariamente desde el día 7 del presente. Los exámenes de repetición se llevarán a efecto el jueves 10, a las 22 horas.

Las pruebas de ingreso de las enfermeras se harán el miércoles 9, a las 15 horas y la de las Samaritanas el día jueves 10 a las 15 horas.

PEÑALBA
ARRIENDA TRAJES
DE ETIQUETA
ESTADO 144

La URSS, ¿nuevo competidor de nuestro cobre?

RESPUESTA A UN COMENTARIO

Aun recordamos cómo, hasta hace poco, el grueso de los comentaristas sobre la construcción económico-social del gran edificio socialista de la URSS afirmaban el fracaso, el kaput de los planes, la derrota de los dirigentes, afanados en forjar el poderío económico soviético.

El cuadro sombrío que se diseñaba al comentar cualquier aspecto del gigante socialista se vino al suelo, y fué hecho trizas— como tantas vanas ilusiones antisoviéticas— con la violenta realidad de los hechos. Y hoy nadie se atreve a dudar del inmenso poderío económico alcanzado en poco más de 25 años. Por contra: existe tendencia a sobreestimar este poderío, a practicar el ditirambo, al referirse a la economía soviética. Esta actitud es también falsa.

Claro está que contribuye a mantener esta postura errónea la carencia de informaciones veraces y completas sobre las diversas actividades económicas de la URSS. Esto es más exacto en lo relativo a la riqueza cuprífera, metal estratégico y de gran importancia para una diplomacia cimentada sobre una época preñada de peligros y amenazas bélicas.

Esta situación hace posible, por ejemplo, que a los augurios pesimistas que han venido entonando los dirigentes mundiales de la industria cobrera, se sume ahora el eventual peligro soviético, transformado por insólita taumaturgia en un gran país productor y competidor en los mercados mundiales.

Así, una frase ilustrativa de un escrito nuestro sobre el cobre en postguerra, permitió al articulista M. M. G., entre otras consideraciones afirmar enfáticamente la conversión repentina de la URSS. en región gran productora, de mayor significación que Chile, de capacidad exportadora y de bajos costos de producción.

Nuestra tesis sobre la extensión y multiplicación de los mercados, incluso Asia, y del rol relevante que adquirirá la URSS como región consumidora, nos incitó a deslizar, a manera de ejemplo una frase que, mediante la exageración, trataba de llamar elocuente atención al hecho de que aumentaría sus consumos y que para satisfacer sus requerimientos debería importar grandes cantidades.

Para demostrar nuestro error, M. M. G. ofrece un cuadro del que resulta que la URSS contaría con una producción actual de 390.000 toneladas anuales y una disponibilidad total de 143.000, de los países que él los adscribe a su órbita. Es decir, que la URSS., con un volumen disponible de 533.000 toneladas, mantendría un exceso sobre la demanda.

Las escasas informaciones con que contamos sobre el cobre en la URSS, nos permiten, sin embargo, mediante un análisis crítico, establecer lo siguiente:

1) La producción de la URSS manifiesta un ritmo de uniforme y rápido crecimiento. En el período 1932 1939, la producción aumentó tres veces y media: de 30.678 toneladas métricas a 107.000 toneladas (estadísticas basadas principalmente en cobre blister, la última cifra conjeturada. American Bureau of Metal Statistics).

2) Las curvas de consumo acusan un caso de espectacular avance: un consumo medio de 9.500 toneladas en 1923-24, a 177.000 toneladas en 1937-38.

3) Las reservas conocidas le atribuyen un 10 por ciento más o menos de las reservas mundiales, estimadas por Barbaux en 104.800.000 toneladas cortas.

Los esfuerzos de los dirigentes soviéticos por construir una poderosa industria del cobre han sufrido vicisitudes que han impedido un éxito verdadero. Por eso no han escaseado las críticas. En un artículo de Industriya, junio de 1940, condensado por el US. Dep. of Commerce, en su Russian Economic Notes, se escribe: "**La tarea principal hoy día es aumentar la producción de cobre.** Durante los cinco primeros meses de 1940 la producción de cobre aumentó, en comparación con el mismo período de 1939, en un 35,2%, pero en 1939 la actividad de la industria estuvo muy floja... En todo caso, la producción trazada para 1940 no ha sido alcanzada, y por un apreciable margen..."

A su vez, "The London Mining Journal", agosto de 1939, al dar cuenta de la construcción de una poderosa industria no ferrosa, establece que el desarrollo minero y de planta carece de la eficiencia deseada. Y que en todo evento, la URSS deberá importar grandes cantidades de Cu. para suplir sus requerimientos. Y, como un suceso de agudo significado, anota que en noviembre de 1939 se embarcaron desde los EE. UU. 5.200 toneladas; 15.200 en diciembre; 24.100 en enero de 1940 y 11.000 toneladas en febrero y marzo.

En la revista Eng. Min. and Journal de junio de 1946, se da cuenta del establecimiento de la nueva planta de Dzhezkaskan, región lago Balkash, fundición de 16.000 trabajadores, pero de capacidad desconocida.

La misma revista, en enero de 1947, reproduce un artículo de "The London Mining Journal", que dice así:

"El más importante depósito de minerales es Kazakstan; los dos grupos más importantes son los de Kounrad, cerca de Karsakpais, y de Balkash, cerca del lago. Los Urales, así como el Uzbekistan, contienen también importantes yacimientos. (Según estimaciones de Tsvetnie Metalli, N.o 11, 1937, las reservas de estas regiones representarían 9,8 millones de toneladas de un total para Rusia de 10,5 millones de cobre metálico.)

El desarrollo de nuevos trabajos se efectúa lentamente; algunos de los gigantescos proyectos sólo existen en el papel. De seis importantes nuevos trabajos en construcción o en proyecto, la planta de Balkash, destinada a producir cien mil toneladas al año, y en la que se han invertido 300 millones de rublos desde 1930, todavía no produce cobre. La planta de Jezkazgan, de Karsakpai, en Kasakstan, que está destinada a trabajar leyes bajas de cobre y producir eventualmente unas cien mil toneladas anuales de cobre negro, tardará 3 o 4 años más.

Algunas conferencias destinadas a trazar el camino hasta dar satisfacción a la insuficiencia actual de cobre, y concretamente la conferencia de Sverlosk, establecer que los trabajos de los Urales que producen casi los 4/5 de la actual producción de Rusia, solamente realizan una labor del 50 al 60% del programa trazado. Entre las razones de estas deficiencias, se destacan: declinación de las leyes de los minerales; negligencia en los trabajos; baja producción de fundición, fuerte pérdida de metal en los procesos de concentración y fundición; paros debidos a accidentes, etc.".

Así concluye este interesante y sugerente artículo que nos da a conocer las dificultades de la industria cuprífera en la URSS.

Y a la luz de estas informaciones puede fácilmente colegirse cuán equivocado estuvo el articulista que al presentar un cuadro del programa en proyecto, o en construcción, lo hizo como si estuviera acabado y plenamente en funciones. Grave error para quien asegura saber manejar la estadística... No comprendemos, por otra parte, cómo se puede asegurar, en un trabajo que pretende de científico, que la URSS dispone del cobre de Alemania, Suecia, Noruega, Turquía, Finlandia, etc., como del propio doméstico. Es representar esos países como apéndices de la URSS., corear la gastada cantinela sobre el imperialismo rojo.

Todos saben que los países citados por el articulista como adscritos a su órbita, necesitan no sólo su propio cobre, sino que comprar cobre en los mercados mundiales para satisfacer sus requerimientos: sólo los EE. UU. exportaron en 1938-39, período normal, 25.000 toneladas a Suecia; 12.000 a Polonia; 1.500 toneladas a Noruega, etc.

Y el solo hecho de que la URSS importe las 45.000 toneladas de Yugoeslavia y las 15.000 de Finlandia, contribuye a darnos la razón en nuestro aserto original de que la URSS necesita importar cobre para satisfacer su consumo. En conclusión, mantenemos nuestra tesis:

1) El accidentado desarrollo de la producción de cobre en la URSS. permite conjeturar para un futuro próximo un desarrollo en 100% de su actual capacidad.

2) Actualmente la URSS sufre de insuficiencia de cobre, y necesita importar.

3) Es de conjeturar que este déficit de cobre, pese a los aumentos de sus rendimientos domésticos, habrá de aumentar merced a sus crecientes urgencias.

IGNACIO ALIAGA IBAR.

El doctor Theodore Gandy agradece a "La Nación"

El doctor don Theodore Gandy ha enviado la siguiente comunicación al Director de LA NACION, señor Adolfo Fuentes Rojas.

"Estimado señor Director:

Deseo manifestarle mis agradecimientos muy sinceros por la valiosa cooperación del diario de su digna dirección, al éxito de la ceremonia de inauguración y entrega del edificio del Hospital Trudeau.

Le ruego se sirva manifestar también mi reconocimiento al personal de LA NACION, que con tan cordial interés y exactitud presentó al público las informaciones del caso.

Lo saluda muy atentamente. —(Fdo.): Dr. **Theodore I. Gandy**, Jefe del Departamento Cooperativo Interamericano de Obras de Salubridad".

UN CURSO ESPECIAL DE EDUCACION EN EL INSTITUTO PEDAGOGICO

Dentro de pocos días se inaugurará en el Instituto Pedagógico de la Universidad de Chile el Curso Especial de Educación que viene a satisfacer la necesidad, cada día más aguda, de elementos técnicos especializados en Pedagogía que puedan prestar servicios calificados en las Escuelas Normales o en los organismos superiores del Ministerio, desempeñar con especial competencia cargos directivos en los liceos y colegios fiscales y particulares, y servir las funciones de asesores técnicos orientadores o consejeros educacionales y vocacionales, y que servirá para que los profesores puedan comprender mejor y resolver eficazmente los problemas que el ejercicio de la docencia les plantea.

La matrícula está abierta hasta el 15 del corriente, en el Instituto Pedagógico, Alameda esquina Cumming. También pueden consultarse en la Facultad de Filosofía y Educación de la Universidad de Chile.

ESCUELA DE OTOÑO

La Escuela de Otoño de la Universidad de Chile, ofrece a los funcionarios de la Administración Pública algunos cursos de Cultura Económica y Jurídica, destinados a ampliar su preparación y perfeccionamiento.

Algunas reparticiones fiscales les reconocen estos cursos como antecedentes para optar a nuevos cargos, o para el ascenso del funcionario que acredite la asistencia a estos cursos.

La matrícula se recibe en la Casa Central, Oficina 1, 2.o piso, de 9 a 19 horas.

AVISOS ECONOMICOS CLASIFICADOS

Dr. Saavedra
GALVEZ N.o 178
Fono: 66811

"DON TANCREDO" Por Fantasio N.o 85

COMPRAVENTAS.

RUEDAS PARA CARRETELas y carretones de mano véndense: Pedro León Ugalde 1520, entre Portugal y Cuevas, por Avenida Matta.

REMATES, CONSIGNACIONes, muebles, menajes. Anticipo fondos. Operaciones rápidas. Huérfanos 1349. Teléfono 81586. A. 30

DIVERSOS.

VENDO CARRETELA CON caballo aperado. Sur 205, Paradero 30, Cisterna. 7—A.

$ 390, COCINA GAS IMPORtada, dos platos, de sobremesa. Ocasión. Sta. Rosa 478. 7—A.

COMPRAMOS DENTADURAS, clientes sueltos, usados. Bandera 86. abril 30.

EDUCACION.

MODAS, CORTE, CONFECción. La mejor enseñanza rápida, perfecta, garantida. Sistema moderno, facilísimo aprender; atención esmerada. Profesora especialista Alumnas confeccionan trajes primer mes. Diplomas legalizados. Prospectos: Academia "Fénix". Santo Domingo 1030 (cerca Puente). 14 Abril

PELUQUERIA COMPLETA, belleza. Permanentes, Modas, Lencería. Empiezan cursos anexo Instituto "Alonso Figueroa", Catedral 1257. A. 11

CASA GARAY. INDEPENdencia 616. Tejidos de lana. Gran surtido. Precios de fábrica. Especialidad: chalecas para colegiales. A. 30

CURSOS DE COMERCIO PAra señoritas. Instituto Alonso Figueroa. Catedral 1257. A. 6

FABRICA DE IMPERMEABLES DE JOSE MEDVINSKY

Impermeables para señoras, caballeros y niños, blancos y en seda estampada; varios colores para señoras. Gabardinas para caballeros; capitas para niños.

Mantas y trajes de cuero para obreros.

Almirante Latorre 308
Ex Benavente
Teléfono 85230
Sábado abierto todo el día

Relojería La YANKEE
NOVEDADES
en relojes y joyas. Arreglos y transformaciones
Trabajo garantido.
JOSE AIQUEL
MEIGGS 20

ESCUELA CHILE DE TELEgrafía eléctrica, con veintiocho años de existencia, ofrece a la juventud de ambos sexos los cursos (diurnos y nocturnos) de Telegrafía, Radiotelegrafía y Dactilografía. Matrícula abierta. Bascuñán Guerrero 260. 15 Abril

ESTUDIE TAQUIGRAFIA, Dactilografía. Morandé 450. A. 30

MATRICULA DIARIAMENTE Solicite prospectos. Instituto Comercial Mixto "Alfredo Torrealba". Huérfanos 1734 Contabilidad, Dactilografía, Taquigrafía Roisán, Redacción, Aritmética Ortografía Auxiliares de Comercio abril 13

ANDREA FELLER. PROFEsora diplomada en París y actual profesora de la Universidad de Chile. San Antonio 460. Entre Merced y Monjitas. Teléfono 32617. Curso de Corte y Confección, Moda Infantil y Lencería. Enseñanza práctica del Corte, con sistema propio en la metodología, que le permitirán confeccionar sus trabajos desde las primeras clases San Antonio 460. Teléfono 32617. A. 30

MATRICULA ABIERTA ULtimo curso completo comercio; sección separada para señoritas. Cursos especiales para alumnos sin humanidades. Cursos nocturnos contabilidad, aritmética para empleados. Instituto de Contabilidad. Fundado 1922. Santo Domingo 1030. (Cerca Puente). abril 14.

ESCUELA TECNICA SUPErior profesional, Francesa. Molina 34, Casilla 4693; Sistemas propios, únicos en el país Bordados, Moda Infantil, Flores y Frutas Artificiales, Muñecas Industriales, Peluquería Completa (masaje y belleza en general). Cursos personales y por correspondencia. Secretario Dentista, Mecánico Dental, Experto en Mecánica Dental, Juguetería, Corte y Confección, Lencería, y Sombrerería, Internado para señoritas. Pida prospectos Matrícula limitada. abril 12.

¡OJO! ¡TRIUNFE USTED! Escuelas Politécnicas Diaz Gascogne. Matrícula abierta. Internado para señoritas de provincia. Santo Domingo 670. A. 30

AMERICAN COLLEGE, VICUña Mackenna 585. Escuela particular primaria. Coeducacional. Inglés desde Kindergarten. Externado, mediopupilaje. Matrícula abierta abril 5

MATERIALES DE CONSTRUCCION.

CAÑERIA GALVANIZADA cuatro pulgadas, excelente material Mannesmann fierro fundido. Independencia 538. 30—A.

MATERIALES DEMOLICION, Puertas, Cortinas fierro, Maderas, Vigas Pino, Fierro T.T. Tablas piso, Planchas Zinc, Sanitarios y toda clase de materiales.— San Diego 1278. 15 abril.

FIERRO PARA TECHO, puertas, ventanas, roble, 5x5 por 9 metros largo, pino oregón, tablas cielo, balcones, ventanas de fierro, maderas especiales para galpones. Feria Materiales. Arturo Prat 650. Teléfono 67949. A. 20

FIERRO REDONDO PARA construcciones. Sack. A. 30

FIERRO ACANALADO, GALvanizado, Sack. A. 30

FIERRO GALVANIZADO LIso, Sack. A. 30

PINTURAS PASTA, SACK. A. 30

S. SACK, BARRACA FIERRO. San Pablo 1171, Morandé 817. Precios bajos. A. 30

MUEBLES, MENAJES Y ARTICULOS SANITARIOS

¡¡OCASION!! VENDO AMOblados, dormitorio, comedor, hall y muebles sueltos. Delicias 2456. 3—M.

¡SOMIERES! "Colchonería Francesa". Refacciona colchones domicilio. San Diego 9. Teléfono N.o 86259. Abril 7

¡OCASION! VENDO TODA clase muebles, menajes, catres. Créditos. San Diego 346. A. 30

¡¡MUEBLES!! COMEDORES, dormitorios, livings. Poco pie, largo plazo. Siempre gran surtido. San Diego 620. A. 30

MODAS E INTERES PARA EL HOGAR.

BOTERIA ESCALANTE. PAra calzado fino y elegante: Escalante. Compañía 1999. A. 30

CALZADO VILLAGRA
SIEMPRE MAS BARATOS, GRAN STOCK PARA DAMAS, CABALLEROS Y NIÑOS, AL ALCANCE DE TODOS LOS BOLSILLOS
DELICIAS 2851
FONO: 90872

¡¡PIELES!! CONFECCIONES hechuras, transformaciones. Trabajo perfecto. Precios módicos. "El Canadá", Merced 301. A. 15

FABRICA "TERESITA": Guantes, Carteras. Cóndor 1090. Teñidos impermeables. Composturas. — Arreglamos chaquetas cuero. Limpiados. A. 30

PAÑOS TOME. COMPAÑIA 1520. Chalones enorme surtido. $ 340, precio réclame. A. 30

MAQUINAS DE COSER.

PEDRO PALACIOS MARTInez. San Diego 663. Teléfono 60783. Compra-venta. Reparaciones. A. 30

MAQUINAS DE ESCRIBIR.

SIMS. OFICINA TECNICA, máquinas escribir, sumar, calcular. Teatinos 551. Teléfono 60273. A. 30

NEGOCIOS VENDEN.

ENRIQUE DEL VILLAR FLOres. Oficina de Propiedades Blanco 572, Oficinas 4 y 5. Teléfono 3656, casilla 2163 Valparaíso, mantiene en cartera un sinnúmero de negocios (Tiendas, Almacenes Restaurantes, Bares, Fuentes de Soda, Hoteles, Industrias, Fábricas, etc., etc.). Mayores informes sin compromiso alguno en mis oficinas: Blanco 572, Valparaíso. Teléfono 3656. Casilla 2163. A. 30

NOTIFICACIONES Y CITACIONES.

POR AVISO AL BANCO ITAliano cheque serie 8, número 270114, queda nulo y sin ningún valor. A. 5

HABIENDOSE EXTRAVIADO libreta 9517 Caja Crédito Popular, queda nula. 6—A.

OCUPACIONES OFRECIDAS.

DESABOLLADOR PARA automóviles necesito. Mapocho 1472. Abr. 7

ORTOPEDICOS.

ORTOPEDICA BLANCKE, Catedral 1109. Piernas, Bragueros, Plantillas. Todos los artículos ortopédicos. A. 30

PRODUCTOS MEDICINALES

PECTORAL. PUA. TOSES Resfríos. abril 11.

ROT. EL MEJOR DESMANchador. En venta sólo en farmacias. Muestras gratis en Farmacia Troncoso. Agustinas esquina Teatinos. A. 30

PRESTAMOS, ACCIONES Y BONOS.

ADMINISTRAMOS PROPIEdades. Anticipamos rentas Caja Propietarios. 7 enero-48

VIAJE COMODO
Equipe su automóvil con portaequipaje liviano y sólido, colocado en diez minutos

CASA JUILLET
BANDERA N.o 652

PROPIEDADES COMPRAN.

ADMINISTRAMOS PROPIEdades. Anticipamos rentas. tas. Caja Propietarios. 7 enero-48.

PROPIEDADES VENDEN.

$ 475.000 CASA EXTENSA, 18x40, dos patios, barrio Estación Central, inmediato Alameda, vendo directamente. Tratar: Avenida Bernardo O'Higgins 2783 (sastrería) Teléfono 92042. A. 7

PARA PEQUEÑOS CAPITAlistas, no hay escasez de casas, compre su propio departamento desde $ 230.000, tres grandes dormitorios. Grandes facilidades. Gran Avenida 5848, paradero 14. abril 11.

ADMINISTRAMOS PROPIEdades. Anticipamos rentas Caja Propietarios. 7 enero-48.

ENRIQUE DEL VILLAR FLOres. Oficina de Propiedades. Blanco 572, Oficinas 4 y 5 Teléfono 3656, casilla 2163, Valparaíso, mantiene en cartera ventas e clases de propiedades de renta, Chalets, Quintas, Fundos y Terrenos para edificar en Valparaíso, Recreo, Viña, Quilpué, Belloto, Villa Alemana, Limache, Quillota. Mayores informes sin compromiso alguno en mis oficinas: Blanco 572, Valparaíso. A. 30

RELOJERIAS

¡RELOJES MALOS COMPRO! Reparaciones. Garantía. Relojería Ordóñez. San Pablo 1856. A. 30

SASTRERIAS E INDUMENTARIAS.

TRAJES SASTRE. TRANSformaciones. Hechuras para caballeros. Bruna Ramos, Compañía 1429. A. 30

SASTRERIA ANANIAS. Independencia 650. Cortador extranjero. Casimires, gran surtido. Amplios créditos. A. 30

SASTRERIA FRANCISCO González. Compañía 1275. Hechuras finas. Materiales primera calidad. A. 30

PARA SU ABRIGO
LA SASTRERIA Gran Chic
HA AMPLIADO SUS CREDITOS
VISITELA Y SE CONVENCERÁ
SAN DIEGO 426
FONO 69244

RESIDENCIALES, HOTELES Y RESTAURANTES

RESIDENCIAL PARA FAMIlias; departamento con baño exclusivo; cómodas piezas con pensión; excelente comida, atención esmerada. Se da pensión de mesa. Agustinas 1661, Fono 82366 6—A

RADIOS E INSTRUMENTOS DE MUSICA.

SE VENDE UN ARMONIO EN buenas condiciones. Tratar. Martínez de Rozas 4461 (Quinta Normal). 7—A

RADIOS R. C. A. Y DISCOS Victor "Francisco Figueras y Cía.". Santa Isabel 0301-A, entre Avenida Seminario. Condell, fono 44420 Facilidades. abril 30.

¡COMPRO RADIOS MALOS! Repuestos. Reparaciones. Garantía. Radio Cóndor. Independencia 1046. A. 30

¡ARRIENDO AMPLIFICADOres! Repuestos. Discos. Emilio Avaría. Radiotécnico. Brasil 337. A. 30

"LOS DOS CUYANOS". SAN Pablo 1731. Ternos. Hechuras ¡Grandes facilidades! A. 30

¡¡CREDITOS!! SASTRERIA Enrique Guendelman. San Diego 225. Donde hace rincón. A. 30

CON FANOR OJEDA VESTIré mejor, San Pablo 1224. Estilo. Elegancia. A. 30

CONFECCIONE SU TERNO, vire su abrigo con MACHO. San Antonio 281. A. 30

GUENDELMAN, SASTRE, Hechuras finas. Crédito. San Diego 852, edificio Teatro Caupolicán. A. 30

CASIMIRES INGLESES, ITAlianos, llegaron a precios rebajados. Casa Salazar. Alameda Bernardo O'Higgins 2783, esquina Libertad. A. 30

SASTRERIA SALAZAR, CAballeros, niños. Extenso surtido, corte elegante, precios incompetibles. Alameda Bernardo O'Higgins 183, esquina Libertad. Precios excepcionales durante este mes. Antendemos provincias contra reembolso. A. 30

SASTRERIA VASQUEZ, BANdera 564 (altos). Teléfono N.o 87702. Casimires finos. Hechuras. A. 30

TERNOS, TRAJES SASTRE medida, confecciones para caballeros, niños. Anexo sección muebles, catres, colchones, somieres, marquesas, etc. Grandes facilidades de pago, entrega inmediata. "El Crédito Nuevo". San Pablo 2675. A. 30

SAN PEDRO Y DIAZ. CATEdral 1236. Hechuras finas. Virados. Precios módicos. A. 30

CASIMIRES NACIONALES, desde $ 75. Importados desde $ 115. Depósito directo de fábrica. Casa Salazar. Alameda Bernardo O'Higgins 2783 esquina Libertad. Precios excepcionales durante este mes. Atendemos provincias contra reembolso. A. 30

SEMILLAS Y JARDINES.

BULBOS DE JACINTOS, Glodiolos, Tulipanes, Tulipanes. Flor de lazo, Amapolas, Ranúnculos. Semillas de pastos para prados. Semillas, flores y hortalizas. Establecimientos "Cairis". San Antonio 285. (Enviamos provincias). A. 30

TALLERES MECANICOS

TALLER DE NIQUELADO. Cóndor 628. Niquelados. Cromados. Desabolladuras. Soldaduras. Garantía. A. 30

ZAPATERIAS.

PIES FELICES: CALZADOS Aycrag. Sobre medida. Suavidad. Calidad. Compañía 1478 A. 30

PARCHES INVISIBLES EN calzado. Garantidos. Eleuterio Ramírez 1136. (Casi San Diego). A. 15

JUDICIALES.

CITASE.— PARIENTES DE los menores Guillermo Hernán y Héctor Julio Araos Templa, audiencia quince actual, dieciséis horas. Tercer Juzgado Civil Mayor Cuantía, objeto deliberar sobre nombramiento curador y tutor.— Secretario. 9—A.

REMATE. — ACUERDO HEREderos partición Manuela Silva V. de Pable ante Compromisario Fernando Aguayo rematará 26 presente 10 horas mi oficina Secretaría Tercer Juzgado Civil calle Bandera N.o 342 2.o piso, la propiedad Maloco frente kilómetro 30 Av. Balmaceda camino Melipilla, calle Trasversal Sur Fábrica Conservas Caja Colonización, frente otra calle Poniente comunicación directa Peñaflor. Mínimum $ 250.000 pagaderos mitad al contado y saldo un año plazo. Superficie una hectárea, totalmente plantada árboles frutales, manzanos, duraznos, paltos, cerezos, etc.; 1.000 plantas uvas mesa, todo plena producción; 2 pabellones cemento, 1.000 gallinas; casa seis piezas, instalación agua potable, luz eléctrica y servicios higiénicos. Títulos, demás antecedentes calle Dieciocho 746. Teléfono 74861. Vería diariamente: micros, góndolas cada media hora. —Aníbal Muñoz, Actuario.

REMATE JUDICIAL.—POR ORDEN DEL Primer Juzgado Civil de Menor Cuantía, Juicio Casanova con Tobar, el Martillero Hernán Morales rematará 10 del pte., a 15.30 horas, en Huérfanos 1349: 1 amoblado tapizado cuero lacre, sofá, 2 sillones.—El Secretario. 7 Abril.

TERCER JUZGADO CIVIL.— En las proposiciones de convenio Egidio Bonfanti, resolución 26 marzo 1947, túvose por verificado crédito por $ 134.870 y sus intereses de don Werner Schmidt, derivado letras de cambio.— El Secretario. 8 Abril

REMATE JUDICIAL.— EL 30 de abril próximo a las 15 horas se efectuará el Remate Judicial de la propiedad calle Luis Galdames (Hornillas) N.o 156, Mínimum $ 140.000, Bases y antecedentes juicio "Naudon con Asenjo". 3.er Juzgado de Mayor Cuantía.— El Secretario. 6 Abril

FARMACIA DE TURNO PERMANENTE HASTA UNA DE LA MADRUGADA
Andrade
CELICIAS 2902 - FONO 5[illegible]

QUIEBRA ANTONIO [illegible] —Segundo Juzgado Civil. En verificación de Osvaglie J., proveniente letras, ascendente a $ 30.816.90 gado proveyó: Santiago, marzo 1947.— A lo por verificado el crédito tifíquese en forma legal los otrosíes, téngase presente.—Leteller.— Heriquez, tario subrogante.— El tario.

REMATE JUDICIAL.— actual, 15 horas, saldrá mate, ante Secretario Civil, propiedad ubicada Prat sin número, Tú departamento formado sitio 16 del Plano de población Mínimum $ pagaderos $ 70.000 contado conociendo deuda $ 63 ja Ahorros; con saldo meses, con 8 o/o y 12 mora.— Boleta 10 o mum.— Bases, antecedentes Secretaría Juzgado, juicio ja Ahorros con Sociedad Secretario.

QUIEBRA ANTONIO [illegible] —Segundo Juzgado Civil verificación crédito de Jaimé Jurado Noblejas, protestes letras, y ascendente $ 10.200. Juzgado "Santiago, 31 marzo 19[illegible] lo principal, por verificado crédito. Notifíquese en legal.— A los otrosíes presente.— Leteller.— quez, secretario subrogante. El Secretario.

CUARTO JUZGADO cedió posesión efectiva do artículo 40, Ley [illegible] Augusto Gutiérrez Vega hijos Elly Sylvia, Víctor Germán Augusto, María y Pedro Alex sin perjuicio yuge Guillermina Bravda. Gutiérrez.

BOMBAS.

CUERPO DE BOMBEROS — Cisterna — "Abnegación y D[illegible] — El Cuerpo de Bomberos de Cisterna comunica a los tenedores números de la rifa del sitio chilemu, que por acuerdo de rectorio, se ha postergado el para el 17 de septiembre próximo. — El Secretario General.

CUERPO DE BOMBEROS — Cisterna — "Abnegación y Disciplina" Por orden superior, cito al Cuerpo Bomberos de La Cisterna, para bado 5 del presente, a las 15 para la colecta general del po.

Tenida: uniforme de parada de reunión: Cuartel de la Compañía.— El Secretario General.

OPTICA ROTTE
NOVEDADES EN ANTEOJOS Y LENTES AHUMADAS 2[illegible]

CIA. DE MUELLES DE LA POBLACION VERGARA
Cierre del Registro

Para los efectos del dividendo que se pagará próximamente, el registro de accionistas permanecerá cerrado desde el 10 al 23 del presente, ambos días inclusive.

Valparaíso, Abril 1.o de 1947.

EL GERENTE.

LOS CONQUISTADORES N.o 193

KALEIDOSCOPIO
FISURAS CELEBRES Y HECHOS FAMOSOS
por WALTERIO MILLAR

Cuando la expedición llegó a la costa, don García ordenó que una partida de diez arcabuceros hiciera en el archipiélago una exploración. Don Alonso de Ercilla fué uno de los exploradores Dentro de una piragua indígena atravesaron el canal de Chacao, y desembarcaron en la isla de Chiloé, donde Ercilla grabó en un tronco de árbol la fecha de su llegada a la isla, en los siguientes términos:

"Aquí llegó, donde otro no ha llegado,
Don Alonso de Ercilla, que el primero,
en un pequeño barco deslatrado,
en el año cincuenta y ocho entrado,
sobre mil y quinientos, por febrero,
a las dos de la tarde, el postrer día,
volviendo a la dejada compañía".

Poco después la expedición regresó al norte, por el centro del valle, y para dejar constancia de su paso por esa región, Hurtado de Mendoza fundó, el 27 de marzo de 1558, una ciudad que llamó Osorno, título del condado de su abuelo materno.

Siguiendo su victoriosa marcha al norte, el Gobernador derrotó nuevamente a los araucanos en Quiapo, reconstruyó el fuerte de Arauco, obra de Valdivia, y repobló la ciudad de los Confines, también fundada por aquel malogrado caudillo, titulándola de los Infantes de Angol. (SIGUE).

GUIA PROFESIONAL

ABOGADOS

JOAQUIN IRARRAZAVAL LARRAIN, RENATO FERNANDEZ LECAROS
Abogados
Estudio: Teatinos 220. 6.o Piso. Teléfono 65151.

OFICINA JURIDICA
Aida Sepúlveda. Heraclio Morales
Arturo Prat 722, Departamento 2. A. 23

DENTISTAS

Dr. HECTOR PACHECO P.
Extracciones difíciles, puentes, placas modernas
De 5 a 7, edificio "La Nación". Agustinas 1269. Teléf. 82222-63587

DENTISTA DOCTOR RODRIGUEZ
Pasaje Matte 81
Oficina 222
Especialidad: Restauraciones estéticas. Coronas, fundas porcelana. Reparaciones planchas. A. 30

MEDICOS

DR. CASTAÑON
Exclusivamente pulmón
Agustinas 1269 (edificio LA NACION

RAIMUNDO RATINOFF
Broncopulmonares
Corazón. Rayos X. Agustinas 681. 3-6. 32521-46405. A. 30

DR. JULIO PAREDES
Enfermedades señoras.
Cirugía. 2-5 — M.
Brasil 47.—Fono 69823 A. 22

DR. STUTZIN
Ex Director Hospital Europa. Urinarias — Sexología impotencia
Fono 61478 — Ahumada 47 3—M.

DR. GASTON RAMIREZ
Fono 48517. Consultas 5 a 8
Piel, Sífilis, Venéreas
J. M. Infante 22 (Providencia) 3—M.

THOMPSON SCHWARZENBERG
Señoras: glándulas, obesidad, arterioesclerosis, reumatismo, hígado, estómago, intestinos. Metabolismo; impotencia sexual
Merced 468 A. - Fono 33788

DR. HERNAN PARODI
Piel, Sífilis, Venéreas
Arturo Prat 177.
Teléfono 89693.
Consulta: de 3 a 7. Jun. 20

DR. GORGEWSKY
Broncopulmonares, Estómago, Hígado, Diabetes.
Almirante Barroso 57.
2 a 5. Rayos X. A. 30

DOCTOR ALEJANDRO WEHRBAHN
San Isidro 87 A.
Especialista Rayos X.
Radiología. Tubo digestivo
Estómago Hígado.

DOCTORA BEHM
Ahumada 47 28 Ju[illegible]

MATRONAS

BLANCA PINEDA
Consulta gratis
San Diego 267 A.

MERCEDES DARIO GRANDI
Estudios extranjeros, últimos adelantos
Avenida Holanda 3[illegible]
Teléfono 42463 [illegible]

BLANCA FISHER
Agustinas 2408
Teléfono 92788 [illegible]

SEÑORA MORAL
Embarazos toda época. Tratamientos casos difíciles.
Avenida Santa María [illegible]
Tercer piso, frente Palacio Bellas Artes. Teléf. [illegible] A.

RAQUEL GONZALEZ
Especialidad Primera [illegible]
Serrano 161. Fono: [illegible]

PRACTICANTES

REYES
Tratamientos. Atención permanente
A. Prat 763 — Fono [illegible]

ESCOBAR
Tratamientos.
10-1 — 5-8
San Antonio 2[illegible] Mapocho

En la Hostería de Providencia.-

Aspecto parcial de la distinguida concurrencia que asiste a diario a la Hostería de Providencia

MATRIMONIOS.—

Hoy contraerán matrimonio:

En Valparaíso, la señorita Yremys Rodríguez Cuesta con el señor Jorge Oporto Zimermann.

—En Chorrillos, la señorita Luz Videla Aguirre con el señor Sergio Calleja Herrera.

—En Santiago, la señorita Julia Ugarte Blanchet con el señor Hans Alberto Krause Rahausen.

—En Santiago, la señorita Ana María Camus Garretón con el señor José F. Lorca Newartt.

—En Santiago, la señorita Eliana Torres Lisperguer con el señor Fernando Magaña Puentes.

Mañana se efectuarán los siguientes matrimonios:

En Santiago, el de la señorita Teresa Carvajal Prieto con el señor Sergio López Vásquez.

—En Santiago, el de la señorita Raquel Correa Carmona con el señor Mario Vergara Cienfuegos.

—En Santiago, el de la señorita Eliana Salas Torres con el señor Sebastián Aniant de Viale-Rigo.

TE DE DESPEDIDA EN CONCEPCION.—

Se efectuó en el City Hotel de Concepción, el té que ofrecieron sus amigas a la señorita Elena Rondanelli Rodríguez, con motivo de su próximo matrimonio.

Asistieron las siguientes personas: Eliana E. de Gana Raquel E. de Enriquez, Matilde Espinoza de Tomsend, Ana de Loosli, Lala Salamanca, Mila S. de Reyes, Carmen Loosli, Raquel Weason, Adriana Weason, María Elena Baucalai, Emmy Metzner Vargas, Matilde Bello Bambach y Angela B. de Espinoza.

MATRIMONIO.—

En la Parroquia de Ñuñoa será bendecido esta tarde a las 16.30 horas el matrimonio de la señorita Daisy Gigoux Ramírez con el señor Oscar Lafuente L.

—En Santiago, el de la señorita Carmen Orrego Villela con el señor Guillermo Sotomayor Undurraga.

—En Talca, el de la señorita Inés Sánchez Naranjo con el señor Raúl Jiménez Azócar.

EL EMBAJADOR DE CHILE EN ITALIA.—

Hoy, en automóvil, llegará de Buenos Aires el Embajador de Chile en Italia, don Osvaldo Fuenzalida Correa.

Se hospedará en el Hotel City.

COCKTAIL EN HONOR DEL DR. EDUARDO GROVE Y SEÑORA.—

El próximo lunes entre las 19 y las 21 horas, se efectuará en el Club Viña del Mar el cocktail que la Sociedad Pro Arte de Viña del Mar, ofrece al doctor Eduardo Grove y señora Inés Allende de Grove con motivo de su próximo viaje a los Estados Unidos.

El doctor Eduardo Grove, cinco años atrás, auspició —en su calidad de Alcalde de Viña del Mar— la formación de esta importante entidad artística. Designado presidente honorario de la institución, los socios de ella desean ahora exteriorizarle su simpatía con esta demostración al ausentarse del país.

Las adhesiones se reciben en el mismo Club Viña del Mar.

SEÑORITA UBERLINDA RIVERA ORREGO,

que contrae enlace con el señor Aliro Carvajal Ojeda, hoy a las 16 horas en la Iglesia de Ñuñoa

SOFIA FUENZALIDA VALLS

En el Grill Room del Hotel Carrera.-

Aspecto tomado a la hora del almuerzo.

EN HONOR DE LA MISION BELGA.—

El Excmo. señor Ministro de Bélgica y señora de Valcke, ofrecieron un almuerzo en honor de los miembros de la "Misión Comercial Belga" presidida por el señor Georges Rouma.

LA ASOCIACION DE MUJERES NORTEAMERICANAS.—

Se reunirá el próximo lunes en el Salón de Honor del Hotel "Carrera", ocasión en que se ofrecerá un té a las damas asistentes.

EN LA ACCION CATOLICA.—

Con todo éxito se ha dado comienzo al Retiro con que la rama de hombres de la Acción Católica inicia sus actividades oficiales del presente año.

Las pláticas y meditaciones dirigidas por el Asesor Nacional de la Acción Católica Chilena, Pbro. señor Raúl Pérez Olmedo, sabiamente comentadas han sido de gran interés para todos los asistentes, cuyo número ha superado a los realizados en años anteriores.

Hoy continuará este interesante Retiro de 7.30 a 18 horas, para terminar el domingo de Pascua de Resurrección con la solemne misa de comunión general.

Don Julio González Romero.-

Ayer, después de una penosa y larga enfermedad ha dejado de existir a la edad de 83 años, don Julio González Romero, subteniente de la Campaña de 1879-1844, del Batallón "Chacabuco", y sobreviviente de las batallas de "Chorrillos", "Miraflores", y de la Expedición "Canto".

El señor González al iniciarse la Guerra del Pacífico, sólo contaba con 15 años, y las superioridades militares de esa época no querían admitirlo por su corta edad; pero ante los ruegos del adolescente los jefes militares lo aceptaron, y logró ingresar a las filas del Ejército y hacer toda la campaña, la que había de llenarlo de méritos para su patria, y honra para sus hijos, que hoy sufren el dolor del alejamiento del jefe del hogar, y del militar en su juventud.

El fallecimiento del señor González enluta hogares de Santiago, Rancagua, y el de su distinguida esposa e hijos.

Sus funerales se efectuarán hoy a las 16 horas, partiendo el cortejo desde Pío Nono N.o 40, al Cementerio General.

ENFERMOS.—

De cuidado, la señora Alicia Valdés de Eyzaguirre.

—Restablecido, el niño Luis Oscar Herrera Larrain.

—Mejor, la señora Adriana Cerda de Correa.

—Delicado de salud, don Fernando Llona Díaz.

FALLECIMIENTO.—

Ha fallecido la señora Julia Agez v. de Gómez, vinculada a conocidas familias de esta capital.

Sus funerales se efectuarán hoy Sábado a las 16.30 horas, saliendo el cortejo de la calle San Alfonso N.o 1527, hacia el Cementerio General.

EN EL HOTEL CARRERA.-

Asistentes a la manifestación ofrecida en el Hotel Carrera, a la escultora venezolana señorita Angélica Curiel, por sus relaciones, para despedirla con motivo del regreso a su patria.

CULTO EVANGELICO.—

Mañana todas las congregaciones evangélicas de la capital celebrarán oficios solemnes para rememorar la resurrección triunfal de Nuestro Señor Jesucristo. En las congregaciones de la Iglesia Metodista los cultos serán los siguientes:

Primera Iglesia Metodista, Avenida Portales esquina Cueto.—A las 7 horas, culto de alabanzas y testimonios. A las 10, sesión de la Escuela Dominical. A las 11.15 solemne oficio de la Santa Cena, que será presidida por el Pbro. Pedro Zottele. A las 20.30, sermón: "¿Si Jesús no hubiese resucitado?". Habrá música y coros sagrados.

Templo Metodista, calle Sargento Aldea 1035. A las 10, estudio bíblico, con clases especiales para niños, jóvenes y mayores. A las 11, sermón por el Pbro. Walter D. Carhart. A las 20.30, servicio de alabanzas.

Mapocho 4688. A las 10, estudio bíblico. A las 20.30, el Pbro. Federico Needham, predicará el sermón de Resurrección. Se invita al público.

EN LA DIPLOMACIA.—

Ha regresado de Río de Janeiro la señora María Pinto de Ouro Preto, esposa del Embajador del Brasil, señor Carlos Celso de Ouro-Preto.

—Próximamente partirá en viaje a Lima la señora Violeta Miller de Correa Elías, esposa del Embajador del Perú señor Javier Correa Elías.

—En breve partirá a asumir su cargo de Secretario de la Embajada de Chile en Francia, el señor Augusto Marambio Cabrera y señora Olga Vial Rozas de Marambio.

BIBLIOGRAFIA.

ANTOLOGIA POETICA UNIVERSAL.—

Las dificultades que comporta una selección de poetas de todos los tiempos y de todas las lenguas son muchas. Es preciso, desde luego, escoger en la masa de producción que se ofrece al recopilador, un número de poesías que agraden efectivamente al lector de hoy, sea porque responden a la sensibilidad contemporánea, sea porque son de un valor permanente y se encuentran por eso mismo al abrigo de los ataques del tiempo. Y es preciso también escoger, en las traducciones sólo las más logradas, las que mejor respetan el espíritu del original, por una parte, y el genio de la lengua castellana, por la otra.

En el caso presente, todos estos requisitos están cumplidos con felicidad. La selección de Los Grandes Poetas, compilados por Francisco Galano, con que se enriquece la serie de antologías de "Zig-Zag", cumple holgadamente esas exigencias.

Los amigos de la declamación encontrarán aquí varias docenas de hermosos fragmentos líricos con los cuales se pueden amenizar veladas de centros culturales, reuniones íntimas y veladas teatrales. Los soñadores, los que piden a la poesía un consuelo ideal de las asperezas de la vida, también hallarán poesías que les convienen, porque la selección de Francisco Galano ha sido hecha pensando en ellos y en la intención de satisfacer los más exigentes gustos.

Es, como su nombre lo indica, una antología universal, pero en la que se ha dado preferencia a lo moderno, a lo que está llamado a interesar al hombre de hoy. Su cómoda división en partes, que indican otros tantos temas directores, hará, por lo demás, muy fácil la consulta de este libro caudaloso, pero liviano y apropiado a todo género de lectores de poesía.

MATERNIDAD "LUISA KAPLAN"
ARTURO PRAT N.o 139
TELEFONO: 83128
SERVICIO MEDICO PERMANENTE

Souvenir
Arte y Regalos
Tenderini 121

Compañía Chilena de Tabacos

TRANSFERENCIA DE ACCIONES

Para los efectos del pago del dividendo acordado en la última Junta General Ordinaria de Accionistas, el Registro de Accionistas permanecerá cerrado hasta el día 7 de Abril de 1947.

Valparaíso, 28 de Marzo de 1947.

EL GERENTE.

M U S I C A

NOTICIARIO MUSICAL

HOMENAJE A BRAHMS.— El mundo musical ha conmemorado, en el transcurso de esta semana, el quincuagésimo aniversario de la muerte de Johannes Brahms.

Unido en su juventud a Roberto Schumann, en efectos y tendencias estéticas, luego siguió su propio camino, conquistando de inmediato la admiración de Federico Nietzsche contralto y viola", y no menos de un centenar de trozos que triunfaron en su época.

Durante muchos años la música de Brahms desconcertó a los mismos tradicionalistas; lo encontraron oscuro, incoherente, difuso y complejo, en su afán de ocultar, según ellos, cierta pobreza de invención melódica.

Ahora, con el avance del cultivo musical, el maravilloso "Quinteto, en fa menor", las "Variaciones sobre un tema de Haedel", los valses denominados "Canciones de amor" que son bellísimos dentro de su romántica sencillez; la "Sonata para violín y piano", en la mayor; las "Canciones para contralto y viola", y no menos de un centenar de trozos líricos, se interpretan a diario, en conciertos y estaciones transmisoras.

Tras de la misma conquista van a la retaguardia las "Cuatro Sinfonías", los "Tríos", el "Requiem alemán" y los "Conciertos" para diversos instrumentos solistas.

Deliberadamente hacemos abstención de nombrar su obra escrita para piano, porque ya todo el mundo la acepta sin mayor examen.

LA REVISTA EDUCACION MUSICAL.— Está en circulación el número correspondiente al mes de abril de esta importante publicación editada por la Asociación de Educación Musical.

El espíritu que campea en todas sus páginas, consecuente ya con el que informa los objetivos y anhelos que dieron vida a la Asociación de Educación Musical, como son los de unir a todos los profesores de música alrededor del noble afán de superación profesional, de coordinar sus actividades en bien de una inquietud de constante renovación, de experiencias pedagógicas, a fin de alimentar siempre las posibilidades de progreso, creemos que ha encontrado un eco simpático en el profesorado, tanto primario como secundario, visible, a la vez, en esta revista.

El último número contiene una selección de trozos musicales compuestos por autores americanos. Tal idea va en beneficio del conocimiento artístico continental que muchos maestros propician para lograr poco a poco la anhelada independencia de la música americana.

Compañía Chilena de Tabacos

DIVIDENDO N.o 101

Desde el 8 de Abril de 1947, se pagará a los señores accionistas, por el Banco de Londres y América del Sud, Ltdo., en Valparaíso y Santiago, y por las Sucursales de esta Compañía en el resto del país, el DIVIDENDO N.o 101 de $ 3.00 por acción (impuestos a cargo del accionista), acordado en la Junta General Ordinaria de esta fecha.

Valparaíso, 28 de Marzo de 1947.

EL GERENTE.

EN EL STADE FRANCAIS.-

Comida ofrecida en el Stade Francais en honor del señor Belisario Avilés Avilés.

VIAJEROS.—

A Zapallar, don Scipión Munizaga y señora Olga Vigil de Munizaga.

—A Juan Soldado, don Rodolfo, Jaramillo Bruce y su hija señorita María Luisa Jaramillo Barriga.

—A su fundo "Rauten", don Julio Pérez Cotapos Arteaga y señora Mónica Larraín de Pérez Cotapos.

—De Melipilla, don Eugenio Zegers León.

—A Colina, don Jaime Cortínez Méndez y señora Marta Castillo de Cortínez.

—En Concepción, la señora Amalia Llona de Cerda, señorita Emilio Llona Santamaría y señoritas Marta, Alicia y Paulina Llona Antúnez.

—En Viña del Mar, don Cornelio Saavedra Pinto y señora Sofía Echeverría de Saavedra.

—A Viña del Mar, la señora Rebeca Lecaros de Magalhaes.

—De Viña del Mar, la señora Tránsito Matte de Claro.

—A su fundo "El Arrayán", don Pedro Forteza, señora Teresa Donoso de Forteza y familia.

—De su fundo, la señora Elisa Freire de Valdés.

—Esta noche se dirigirá a Concepción don José Saavedra Yoacham.

—A Los Andes, las señoritas Carmen Covarrubias Ovalle y Manú Brown Barroilhet.

—En Concepción, la señorita Rebeca Allendes Antúnez.

COMIDA.—

Un grupo de sus amigos ofreció anoche una comida en el Hotel Crillón a don Juan José Fernández Valdés, con motivo de su próxima partida a España, donde se hará cargo de la secretaría de nuestra Embajada en Madrid.

Asistieron los siguientes señores: Edgar Borrowman Astorga, Víctor Acevedo Lecaros, Alberto Sologuren Arriagada, Sir George M. Unwin Bart, Oscar Cofré Mardones, Luis Gálvez Vigoroux, Oscar de la Cruz Tornero, Eduardo Uribe Opazo, Miguel Munizaga Iribarren, Mario Bezanilla Benavides, Renato Rioseco Jiménez, Francisco J. Vera Barrera, Humberto Larraín G., Julio Silva Calvo, Sergio Marín Correa, Roberto Ibarra Godoy, Iván Arrieta Pereira, Eduardo Errázuriz Ovalle y Carlos Guzmán Ovalle.

Excusó su inasistencia don Guillermo von Bischoffshausen Vidaurre-Leal.

RESIDENCIAS.—

Han fijado su residencia:

La señora Josefina De Ferari de Edwards, don Luis Hurtado Quesney y señora Josefina Edwards de Hurtado en calle Josué Smith número 517.

—Gustavo Helfmann y familia han fijado su residencia en Avenida Santa María 0104, teléfono 89562.

TITA

Ofrece trajes americanos argentinos y nacionales

VALENTIN LETELIER N.o 1392

Departamento 54

CHALET SUISSE

VISITE EL CHALET SUISSE

Residencial de todo confort.
Un rincón acogedor y distinguido en Viña del Mar

COMEDORES — TEA ROOM

GRAN TERRAZA JARDIN
Excelente menú y servicio a la carta.
Especialidad en kuchen, once, pastelería propia.

DIRECCION SUIZA
Teléfono 80535 :—: Villanelo 395
pasado Alvarez. — Casilla 421.
A 3 cuadras de la Estación Viña.

EE. UU. PROPONDRA QUE EL RUHR Y SILESIA SEAN ADMINISTRADOS POR NACIONES UNIDAS

Héctor McNeil, miembro del Parlamento, del Reino Unido, Ministro de Estado, y jefe de la delegación de su país durante el cuarto período de sesiones del Consejo Económico y Social de las Naciones Unidas.

Protestó porque le prohibían asistir a escuela de negros

WASHINGTON, 4 (UP) — Un hermosa muchacha blanca de 22 años de edad, hija de un ex funcionario de la Unión Panamericana, demandó a la Junta Educacional de Washington por prohibirle asistir a un colegio para negros.

La señorita Karla Rosel Galarza, nacida en la ciudad de Sacramento, California, ha estado estudiando en una escuela vocacional para negros desde el mes de febrero pasado. La dirección del colegio supo de esto la semana pasada. Después de varias entrevistas entre los directores y la familia de la señorita Rosel Galarza, se le ordenó a esta que se trasladara a un colegio para blancos, pero ella respondió que emplearía todos los medios legales a su alcance para permanecer en la escuela que había escogido por su propia voluntad. Dijo que el plan de estudios en los colegios para blancos era muy inferior. El padre de Karla, don Ernesto Galarza, era jefe de la sección trabajo e informaciones sociales de la Unión Panamericana.

Estudiarán la ionósfera en el próximo eclipse

WASHINGTON, 4. (U. P.)— La expedición a Bocayuba, Brasil, organizada por el Ejército norteamericano y la National Geographic Society, que investigará el eclipse, tratará de ver lo que sucede a la ionósfera nebulosa cuando la sombra de la luna "practique una abertura" en el próximo eclipse total del sol.

La Sociedad Científica dice que los hombres de ciencia están interesados en saber lo que sucede cuando las radiaciones ultravioletas que son formadas por el sol, se ven privadas súbitamente de la luz solar por el eclipse.

Milagrosa escapada de un paracaidista

FAIRBANKS, (Alaska) 4.— (UP).— Un paracaidista del Ejército norteamericano, cuyo paracaídas se descompuso cuando estaba a más de 30 metros del suelo, fué salvado por uno de sus compañeros que atinó a coger el paracaídas inutilizado mientras caía como una piedra junto a él.

El Papa recibió en privado al Director General de la Unrra.

CIUDAD DEL VATICANO, 4 (UP).— El Vaticano ha celebrado tranquilamente el Viernes Santo. El Papa no había fijado ninguna audiencia pública ni privada, pero recibió al director general de la UNRRA, mayor General Lowell W. Rooks, y también al Secretario de Estado, ayudante Monseñor Giovanni Battista Montini.

El Pontífice no bajó a la Capilla Sixtina como otros años, sino que celebró misa en su capilla privada anexa a su dormitorio. El resto del día, lo pasará en oración y meditación en su departamento.

La Misa de Presantificados, fué celebrada hoy en la mañana en la basílica de San Pedro por Federico Cardenal Tedeschini, arcipreste de la basílica, en presencia del Capítulo de la misma, y con asistencia de una gran cantidad de peregrinos.

En accidente aéreo murió Comandante francés en Indochina

SAIGON, 4 (UP).— Se anunció que el General Debes, Comandante de las fuerzas francesas del norte de Indochina, fué muerto ayer jueves en un accidente de aviación ocurrido en Bajdiong. El General Debes, que era antiguamente Comandante en Jefe de la guarnición de Haiphong fué acusado en diversas ocasiones por los vietnamitas de provocar los incidentes que condujeron a la lucha actual que se desarrolla en Indochina.

MUEBLES
PROVENZALES
NORMANDOS.
TORNERIA
"EL CONDOR"
CONDOR 4.o 1380
TELEFONO N o 80778

V. MOLOTOV DUDA QUE LA AYUDA A GRECIA RESTABLEZCA DEMOCRACIA

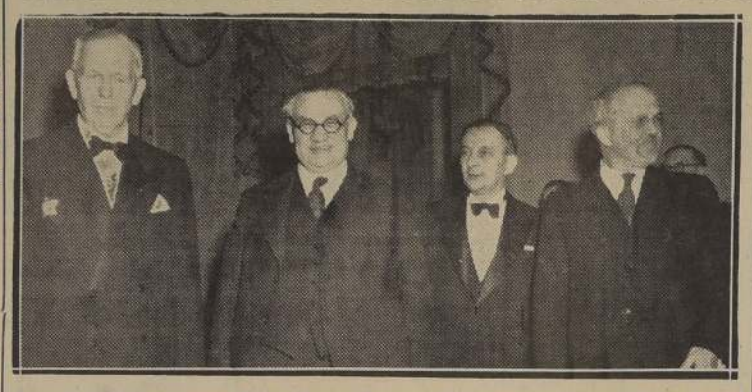

MOSCU.— Los Cancilleres de los Cuatro Grandes se presentaron juntos en la primera recepción oficial en honor de los delegados a la Conferencia, que fué ofrecida por Molotov. Aquí vemos de izquierda a derecha: al Secretario de Estado norteamericano, General George C. Marshall; al Ministro de Relaciones Exteriores de Gran Bretaña, Ernest Bevin; al Ministro de Relaciones franceses, George Bidault, y a Molotov. (Foto ACME)

Expresó que la mejor forma de restaurar las normas democráticas es renunciar a la intervención

MOSCU, 4.— (UP).— El Ministro de Relaciones Exteriores soviético, Viacheslav M. Molotov, expresó, hoy, tener considerables dudas, "como las tienen muchos otros", de que el programa del Presidente Truman de ayuda a Grecia y Turquía restablezca la democracia, y por inferencia dijo que el plan norteamericano constituye una "intromisión en los asuntos internos de Grecia". Añadió que la mejor forma de restaurar las normas democráticas en Grecia es renunciando a dicha intervención.

La primera reacción pública de Molotov al programa de Truman, tendiente a contener la expansión del comunismo en el Mediterráneo, está contenida en declaraciones hechas por el Ministro de Relaciones Exteriores, en respuesta a un cuestionario que le fué sometido por Johannes Steel, comentarista radial norteamericano.

Respecto a los resultados de la actual conferencia de Moscú, Molotov expresó que no dependen exclusivamente de Rusia, pero que este país en cualquier caso hará todo lo posible por el éxito de la reunión.

PREGUNTAS Y RESPUESTAS

A continuación se transcriben las preguntas y respuestas, según se publicaron en esta capital.

P.— ¿Cree usted que las proposiciones norteamericanas sobre la organización política de Alemania conducirán a una división de ese país?

R.— Existe ese peligro.

P.— En su opinión, ¿cuáles serían las consecuencias de tal decisión?

R.— Las consecuencias de tal decisión serían inconvenientes, pues daría a los militaristas alemanes la posibilidad de tomar en sus manos la causa de la unificación de Alemania.

P.— ¿Cree usted posible una transacción entre la propuesta rusa de unificación de Alemania y la proposición norteamericana de federalización?

R.— No excluyo la posibilidad, si se puede acordar que el mismo pueblo alemán debe decidir sobre la federalización por medio de un plebiscito.

P.— ¿Sería suficiente que Alemania pagara 10.000 millones de dólares en concepto de reparaciones, para cubrir en grado considerable los perjuicios causados por los invasores alemanes?

R.— Naturalmente, para la Unión Soviética sería poco, pero daría alguna satisfacción al pueblo soviético.

P.—¿Son las reparaciones primordialmente, una cuestión económica o moral?

R.— Las reparaciones son importantes en ambos sentidos.

P.— ¿Quién recibió más reparaciones hasta ahora: Gran Bretaña, Estados Unidos o la Unión Soviética?

R.— Indudablemente la Unión Soviética ha recibido considerablemente menos que los aliados.

P.— ¿Cómo puede incrementarse la producción de paz de Alemania, de manera que ese país pueda pagar sus reparaciones con su producción corriente?

R.— Mediante cierto aumento del nivel de producción, de modo que parte de la producción de metales, carbón, etc., pueda utilizarse para el pago de reparaciones a los países que más daños sufrieron.

P.— ¿Cómo puede restablecerse la democracia en Grecia?

R.— La mejor forma es renunciar a la ingerencia extranjera en los asuntos internos de Grecia.

P.— ¿Cree usted que la política norteamericana respecto a Grecia, propuesta por el Presidente Truman, restablecerá la democracia en Grecia?

R.— Lo dudo mucho, como lo dudan muchas otras personas.

P.— ¿Cree usted que la Conferencia de Ministros de Relaciones Exteriores de Moscú ha servido un propósito útil, y tendrá algunos resultados concretos?

R.— Es de desear que la Conferencia de Moscú sea de máximo provecho para nuestra causa común, pero esto no depende de la delegación soviética solamente. En cualquier caso, la delegación soviética hará todo lo que esté a su alcance para que la conferencia tenga resultados beneficiosos.

Alexandre Parodi, de Francia, representante permanente ante las Naciones Unidas, y delegado ante el Consejo de Seguridad, ocupa su sitio al inaugurarse la 115.a sesión.

Bulent Yazici, representante suplente de Turquía durante el cuarto período de sesiones del Consejo Económico y Social de las Naciones Unidas. Lake Success.

La restauración no cambiará actitud de E. U. hacia Franco

El proyecto de sucesión será estudiado por comisión especial

MADRID, 4.— (UP).— Una comisión especial de las Cortes comenzará a estudiar el proyecto de sucesión de Franco, después de la Semana Santa.

En los círculos políticos se dice que no es seguro si Franco promulgará la ley antes o después de las vacaciones de verano, pero la impresión general es que el estudio del proyecto quedará terminado antes que el Gobierno se traslade a San Sebastián, en julio, para huir del calor de Madrid.

El ex Ministro monárquico, Antonio Goicoechea, actualmente director del Banco de España, presidirá el comité de las Cortes, que estudiará el proyecto de sucesión. Las decisiones de los comités son usualmente aprobadas por las Cortes, sin discusión.

Las deliberaciones de las comisiones se realizan corrientemente en privado, no publicándose detalles de las mismas, y cuando los proyectos llegan a las Cortes en pleno, todo está resuelto.

Los observadores políticos dicen que el punto dudoso en el asunto, es si la promulgación de la ley exige la aprobación por dos terceras partes del número total de miembros de las Cortes, o de sólo los miembros presentes durante la discusión. En el primer caso, la aprobación tal vez encontrará dificultades, porque probablemente muchos diputados demostrarán su oposición no asistiendo a las sesiones.

Las Cortes no han adquirido todavía suficiente libertad de acción para poner en duda la aprobación del proyecto de sucesión. Sin embargo, en la última sesión, un grupo de rebeldes se opuso inesperadamente a tres medidas de carácter económico; pero el Gobierno, inmediatamente, exigió la presencia en la sala de sesiones, de todos los miembros ausentes, logrando así el número de votos necesarios para aprobar las citadas medidas.

En círculos políticos se dice que existe cierto descontento ante la forma de contar los votos, pero queda por verse si algún diputado tendrá la temeridad de oponerse abiertamente a un proyecto tan importante como es el de sucesión.

Expulsión de nazis pedirán Washington y Londres a Madrid

WASHINGTON, 4.— (UP). — Círculos gubernamentales manifestaron hoy que las autoridades norteamericanas y británicas pedirán dentro de poco al Gobierno español que prosiga con la limpieza de elementos alemanes dentro de España.

Dicen que la ley respectiva fué promulgada hace bastante tiempo, y que aún hay entre 400 y 500 alemanes en la lista negra, mientras que unos 2.000 son probables candidatos para ser expulsados.

Agregan que, ahora, Estados Unidos y Gran Bretaña podrían solicitar al Gobierno español que los alemanes indeseables sean arrestados por la policía, primeramente, para tenerlos a mano en los momentos que los medios de transporte sean encontrados. Añaden que en días pasados, las autoridades españolas dijeron en el último momento que los alemanes no podían ser ubicados.

Las autoridades anglo-norteamericanas esperan que la policía española coopere ahora, para que el menor número posible de alemanes se escape, y la mayoría sea enviada a Alemania dentro de este mes. Concluyeron, estos círculos, que las futuras buenas relaciones con España pueden depender en parte de esta cooperación española.

Declaración de Dean Acheson. — Protesta por la expulsión de un corresponsal del "New York Post"

WASHINGTON, 4. —(U. P.) —El Secretario de Estado interino, Dean Acheson, declaró a los periodistas que el plan de Franco sobre restauración de la monarquía no cambia en forma alguna la actitud de Estados Unidos, respecto al gobierno de Franco.

Estados Unidos, aunque mantiene una embajada en Madrid, no tiene embajador en esa capital desde fines de 1945. La NU ha solicitado a todos los países que pertenecen a ella, que adopten la misma actitud, en tanto que el gobierno de Franco prosiga con su actual política totalitaria.

Acheson también reveló que el Departamento de Estado ha dado instrucciones a la Embajada en Madrid, de protestar enérgicamente contra la intención del Gobierno de Franco, de expulsar a Francis Mc Mahon, corresponsal del "New York Post".

Los despachos de Madrid dicen que se encuentran en peligro la seguridad personal de Mc Mahon. Acheson manifestó que se ha pedido a la Embajada, que proporcione a dicho corresponsal, toda la ayuda y protección que pueda y que investigue las versiones de acuerdo a las cuales el Gobierno español habría resuelto retirar a Mc Mahon sus credenciales. En caso que esas versiones sean correctas, la Embajada deberá protestar enérgicamente ante el Gobierno, señalando que los corresponsales españoles en Estados Unidos, gozan de completa libertad.

Expediciones a la Antártica y Artico enviaría Francia

PARIS, 4 (UP).— Monsieur Paul Emile Victor, jefe del departamento de investigaciones polares de Francia, dijo que su país enviará a principios de 1949 expediciones a las regiones Árticas y Antárticas.

Agregó que estas se concentrarán en los estudios de los aspectos minerales y geológicos de las regiones polares y que no se interesarían en el uranio. Manifestó M. Víctor: "No se puede realizar todo al mismo tiempo, estaremos muy ocupados en otras investigaciones, para perder nuestros esfuerzos buscando uranio".

Telecomunicadores italianos en huelga

ROMA, 4 (UP).— Se declararon en huelga los emplados de Correos, Teléfonos y Telégrafos en Roma y Nápoles, cortando todas las comunicaciones entre ambas regiones, sin provocar interrupciones del servicio. El paro es sólo parcial en Roma. En Nápoles, todos los empleados de estos servicios de comunicaciones paralizaron sus labores y la ciudad encara virtualmente un paro general al unirse en la huelga los estibadores y funcionarios municipales, quienes protestan por los malos salarios y alto costo de la vida.

Transatlántico "Rex' motivó protesta de Italia a Yugoeslavia

ROMA, 4 (UP).— El Ministro de Relaciones Exteriores, Conde Carlos Sforza, protestó a Rudolph Januba, representante diplomático yugoeslavo, por los intentos de Yugoeslavia para retirar materiales del transatlántico italiano "Rex", que se encuentra encallado en aguas poco profundas frente a Capo D'Istria.

Sforza, se entrevistó con Januba después que Salvatore Aldisio, Ministro de Marina Mercante, pidió al Ministerio de Relaciones Exteriores, que interviniera enérgicamente ante Yugoeslavia para poner término a la destrucción del barco. El informe enviado por Aldisio a Sforza recalcaba que las labores continuaban por más que el "Rex", se hallaba en aguas del estado libre de Trieste.

ESTADOS UNIDOS ORDENO A MAC ARTHUR EMPEZAR EL REPARTO DE LAS REPARACIONES EN EL JAPON

PROTESTARON OFICIALMENTE RUSIA, FRANCIA, AUSTRALIA Y LA INDIA

WASHINGTON, 4. —(UP).— El Gobierno de Estados Unidos ha dado instrucciones al general Mac Arthur de empezar a repartir las reparaciones japonesas, a despecho de las protestas oficiales de Rusia, Francia, Australia e India. Sin esperar la reunión de la comisión del Lejano Oriente, compuesta por 11 naciones, Estados Unidos ha ordenado el retiro inmediato del 30 por ciento de las propiedades industriales japonesas apartadas como reparaciones.

El 15 por ciento será para China, el 5 por ciento para Filipinas, el 5 por ciento para las Indias Orientales Holandesas, y el 5 por ciento para Gran Bretaña, Birmania, Malaya y posesiones británicas del Lejano Oriente.

El general Frank R. McCoy, miembros norteamericano de la comisión, dijo que el arreglo de las reparaciones se ha demorado tanto, que los artículos japoneses adecuados para reparaciones están empezando a echarse a perder. Explicó que las cuotas iniciales se entienden como "anticipos". Dijo que los porcentajes distribuidos a los cuatro países "por cierto no perjudican el interés que tengamos nosotros o cualquier otro país, en el porcentaje definitivo por naciones de las reparaciones japoneses".

LAS CONDES
Comuna del futuro, necesita regidores que conozcan su plan de desarrollo y estén dispuestos a trabajar por él, sin escatimar esfuerzos.
SAMUEL SANCHEZ
ha demostrado conocimiento y capacidad
MARQUELE PREFERENCIA

CAMPAÑA CONTRA LA CONSTITUCION PREPARA DE GAULLE EN TODA FRANCIA

PARIS, 4.—(U. P.).—El general De Gaulle, que no se ha desanimado por la campaña iniciada contra él por el comunismo, que es el partido político más numeroso de Francia, prepara una campaña personal por todo el país contra la Constitución.

Pese a que los comunistas han declarado que se oponderán a lo que califican su propósito de "erigirse en el dictador de Francia", De Gaulle sigue su plan de ataque a la Constitución, y ha incluido en su jira, Burdeos, Niza, Marsella, Rouen y Saint Malo.

Anoche los líderes comunistas en un mitin al que asistieron 35.000 personas, afirmaron que De Gaulle "es el hombre más peligroso de Francia", y negándole su lugar entre los héroes franceses, alegaron: "Combatimos en el interior de Francia no por De Gaulle sino a pesar de De Gaulle".

El Jefe del Gobierno, Paul Ramadier, le recriminó ayer por utilizar los actos oficiales para realizar su campaña política y hoy, el ex Premier Blum le acusó de intentar dividir al país en dos campos enemigos.

Empero, De Gaulle sigue decidido a continuar su campaña, y sus colaboradores creen que aceptará las invitaciones formuladas por los habitantes de Rouen y Saint Malo, para pronunciar allí discursos políticos.

DE GASPERI TERMINARA CON EL MERCADO NEGRO DE DIVISAS

ROMA, 4.— (U P).— El Premier Alcide de Gasperi anunció esta noche que el Gobierno se propone terminar con la bolsa negra de divisas, establecerá una enérgica fiscalización sobre los bancos, y obligará a cumplir con la medida que dispone una reducción del 5 por ciento para todos los precios, con el objeto de contener la inflación.

En rueda de periodistas, el Jefe de Gobierno manifestó: "Quienes no aprueban el proceder del Gobierno y no colaboren con nosotros, pueden ocasionar una nueva dictadura. No será una dictadura basada en nuestros principios, sino que vendrá de otro lado".

Eludió contestar la pregunta de si la dictadura sería de derecha o de izquierda, diciendo: "Pedrá ser la dictadura de precios".

Expresó luego que se adoptarán medidas para forzar el cumplimiento de 14 puntos adoptado por el Gobierno contra la inflación, pero señaló que la situación será difícil de controlar si Italia no recibe ayuda del exterior.

De Gasperi dijo también que no era pesimista acerca de la situación de Italia, y expresó la esperanza de obtener una ayuda del Banco Internacional de Reconstrucción, así como de un crédito de Estados Unidos.

Después de observar que el Congreso norteamericano está considerando la extensión de los empréstitos a Grecia y Turquía, de Gasperi manifestó: "Eso parece retrasar la decisión sobre el pedido de 200 millones de dólares hecho por Italia. Cuanto antes recibamos la ayuda, mejor será para nosotros. De lo contrario podría ser demasiado tarde".

Dijo que confía en que los establecimientos comerciales cumplirán en los primeros días, la orden de reducir los precios en un cinco por ciento. Añadió que lo importante era en que sigan cumpliéndola. Expresó en seguida: "Las leyes dispondrán castigos severos. Por supuesto este es un problema de confianza. Necesitamos la sincera colaboración del pueblo italiano y, especialmente, de la prensa".

El Jefe de Gobierno agregó que hay en Italia, actualmente, dos millones de desocupados y dos millones de tuberculosos, y que esto y otros problemas muestran que el cumplimiento del programa anti-inflacionista, "no es cuestión de partidos, sino de intereses generales del pueblo italiano".

Barco que lleva a Byrd arribó a Balboa, Panamá

BALBOA, 4. (U. P.)— Ha llegado a este puerto el "Mount Olympus" a cuyo bordo vienen Byrd y Cruzen. Atravesará el Canal de Panamá el lunes y llegará a Washington el 14 de abril.

ENCOMIENDAS "FRIDALEX"
ALIMENTOS MADRES A BASE DE SOYA
Envía libre de aduana para (Chile) en el menor tiempo y entregadas en el mismo domicilio del destinatario
CADA CAJONCITO "FRIDALEX" CONTIENE:

1) Soya con azúcar y leche en polvo "Fridalex"	1000	gms.
2) Café con azúcar y leche en polvo "Fridalex"	1000	"
3) Maicena con azúcar y leche en polvo "Fridalex"	125	"
4) Sémola con azúcar y leche en polvo "Fridalex"	500	"
5) Arroz con azúcar y leche en polvo "Fridalex"	1000	"
6) Mazamorra azúcar y leche en polvo "Fridalex"	500	"
7) Chocolate azúcar y leche en polvo "Fridalex"	125	"
8) Mate cocido azúcar y leche en polvo "Fridalex"	500	"
9) Cereales lacteados leche en polvo "Fridalex"	500	"
10) Féculas maíz blanco leche en polvo "Fridalex"	250	"
11) Dulce de leche y azúcar en polvo "Fridalex"	500	"
12) Cremas calientes leche en polvo "Fridalex"	250	"
13) Budines (coco, chocolate, vainilla)	250	"
14) Sopa legumbres (porotos, lentejas, arvejas)	1000	"
15) Verduras deshidratadas	1000	"
16) Helados, vainilla	250	"

El precio de cada encomienda "FRIDALEX" es de $ 97 m/n argentina incluídos todos los gastos. Los interesados pueden remitir en equivalente de la moneda de ese país, por correo aéreo, con lo que se abreviará la remisión de la mercadería. Todos los pedidos serán embarcados en el primer vapor que salga para ese país.
PEDIDOS: F. A. S. A. C. O.
(Distribuidora) — Carrasco 275|77
U. T. 67, 1065 —69-106—Cables FASACO
Buenos Aires, Rpca. Argentina

Este proyecto se contestación al Molotov, quien que el Ruhr fuera ministrado por NU. y Silesia entregada a Pol

MOSCU, 4 (UP).— (Por H. Shackford).— Estados dos propondrá en el Con Ministros de Relaciones riores de los Cuatro G que el valle del Ruhr mania Occidental y la dustrial de Silesia, actu gobernada por Polonia puestas bajo la admini de las Naciones Unidas.

Se sabe que el doc norteamericano, en que za ese plan, está casi do y quizá hubiera sido sentado mañana, de no se aplazado la reunión debido a que el Comité dinador especial, no ha do su informe sobre la zación del Gobierno nal de Alemania.

El plan de Estados sobre el Ruhr y Silesia contestación al proyecto lotov, que el Ruhr sea bajo el régimen de los Grandes y Silesia sea rada a Polonia.

El proyecto norteame puede colocar a Molotov sición difícil y es seguro será rechazado por los quienes sostienen que sión del Consejo de M de Relaciones Exteriores Potsdam, debe ser conside definitiva.

Los británicos y norteame nos estiman que la decisi nal acerca de las fronteras Polonia, fué dejada para do finalice la Conferencia Paz. Molotov dejó sentado defiende a los polacos.

Se sabe que el plan americano sugerirá, que zonas en disputa: Ruhr sia sean puestas bajo la dad de un organismo de ciones Unidas. Esta proposición confirma la mación que transmitió la ted Press hace más de sema na, de que cuando llegue momento, Estados Unidos plicaría al pedido de Molotov que Rusia, tenga voz asunto del Ruhr, con un yecto de que se ponga sia bajo la autoridad de clase de régimen internac

El Consejo de Ministros zo la sesión de hoy dest "impasse" que se produjo Comité Coordinador que debía presentar un conteniendo las recomen nes sobre el establecimiento Gobierno provisional. En tres ocasiones los Grandes pospusieron la con la esperanza que el llegase a un acuerdo, pro nalmente, poco después 7 P. M. resolvieron no se hoy, para hacerlo sábado a las 4 P. M.

EL COMITE COORDINA EN FUNCIONES

Por su parte el Comité dinador comenzó a sesionar el sin interrumpción está ñana temprano, para las diferencias entre los tos de los Cuatro Grandes bre al clase de Gobierno deberá darse a Alemania que éste, se halle en con nes de bastarse a sí mismo las 6 P. M. el Comité, haber que no había terminado labor y solicitó media hora prórroga. Los Cuatro Gr que debían haberse reunido las 6 P. M. decidieron lo entonces a las 6.30, do llegaron las 7 P. M. Comité todavía seguía en acuerdo, los Cuatro Gr resolvieron no reunirse hoy

Finalmente, el Comité nó su tarea, después de rar 8 horas y media. Sus bros pusiéronse de acuerdo bre el informe, pero en no lograron entenderse en guno de los asuntos tes vinculados con el Go provisional. El informe ahora a los Ministros de ciones con dos y en casos con cuatro opiniones tintas sobre cuestiones tales mo la creación de orga administrativos, establec del Gobierno provisional dos para realizar elecciones división de poderes entre Gobierno central y los es les.

PREGUNTAS A LOS CANCILLERES

Al terminar las deliber nes, el delegado británico bertson sugirió que el hiciera por escrito a los tros de Relaciones Exte las siguientes preguntas:

1.o) —¿Los alemanes una sola nacionalidad, será determinada por el en que vivían?

2.o)— ¿Los estados serán independientes? ¿Tr relaciones diplomáticas das y derecho a concertar tados?

3.o)— ¿Tendrá el Go central su mandato del de Alemania por elección ta, o deberá representar Estados, y por lo tanto, directamente representativ

Los delegados que se del Tratado austríaco, no ron a ningún acuerdo sobre bienes alemanes en Austria serán tomados como reparaciones.

Se hizo detener para no pegarle a su esposa

DETROIT, 4 (UP) — mond Shuhortz, le preg tímidamente al Juez Ge Groat si podía meterlo en cárcel para no pegarle a mujer. El Juez filosóficamente accedió a la demanda.

Exploraciones de patrullas se registraron en Paraguay

e ha observado en tos días una espe- e de tragedia de Semana Santa

ASUNCION, 4 (U. P.)— Se confirmado que desde hace días hay poca actividad el frente de operaciones, li- dose uno y otro ejército a lizar exploraciones de patru- Los prisioneros capturados las fuerzas leales declararon las condiciones alimenticias nitarias de los rebeldes son deficientes.

ASUNCION, 4 (U. P.)— Pa- que la revolución hubiera sido suspendida durante laana Santa. El Gobierno no expedido comunicado durán- las últimas 48 horas, lo que ica —según se presume— en el frente ha habido aún s operaciones militares que costumbre.

revolución que se inició ha- cinco semanas que se cum- hoy, no ha producido has- el momento ninguna acción lar de importancia, y se ca- por completo de indicios sugieran cómo va a termi- la actual situación.

Virtualmente todos los funcio- s del Gobierno paraguayo retiraron ayer a sus residen- de campo para pasar los del feriado, y en consecuen- es dudoso que antes del lu- haya noticias de carácter tico.

NORMALIDAD EN ASUNCION

Estos días las iglesias de ción están llenas de fieles, to de costumbre durante laana Santa en este país ne- ente católico. La vida en la tal retorna gradualmente a normalidad, aunque todavía mantienen algunas de las res- ciones impuestas al iniciar- movimiento revolucionario. Mientras se ha sabido que José Angel Soler, que fué Mi- tro de Relaciones Exteriores ante seis meses en el Go- no de coalición, se ha refu- do en la Embajada argenti- El Gobierno de coalición se mó en julio del año pasado representantes de los par- s febreristas y colorado, y disuelto en enero último ndo los febreristas acusaron Morínigo de favorecer a los rados. Los febreristas son siderados como el grupo po- o más fuerte dentro de los lucionarios.

NO SE CONFIRMA LA TOMA DE AGUERITO

ASUNCION, 4 (U. P.)— No podido confirmarse la infor- ción dada por la radio de cepción, según la cual las rzas rebeldes habrían ocupa- el lugar llamado Aguerito, al oeste de San Pedro. Se sabe e los coroneles Miguel Angel ros y Augusto Gugglari, que andaban las guarniciones tares de Concepción y el ten cuando ocurrió el estalli- de la revolución, se encuen- n detenidos en la prisión mi- r de Peña Hermosa. Junto ellos se encontrarían otros fiales que permanecieron lea- al Gobierno al iniciarse la lución.

CONDENADOS A 30 AÑOS DE PRISION LOS TRES ASESINOS DE MATTEOTI

ROMA, 4.— (UP).— (Por J. MURRAY).— La justicia de la República italiana condenó hoy a 30 años de prisión a Américo Dumini, Amleto Poveromo y Guiseppe Viola, —este último juzgado en ausencia y presuntamente muerto— tras de declararlos culpables del asesinato del diputado Giácomo Matteotti, que cometieron hace 23 años, y que estuvo a punto de causar la caída de Mussolini.

El juicio duró 73 días, y la Corte deliberó cuatro horas antes de dar su veredicto.

Los tres reos habían sido ya juzgados y declarados culpables en Chieti en 1926. Domini, nacido en Estados Unidos, era vicecomandante de la policía secreta de Italia y condujo el automóvil usado en el asesinato. Poveromo, matón fascista, ayudó a secuestrar a Matteotti, y, lo mismo que Viola, fué uno de los ocupantes del automóvil.

De los otros cuatro acusados, Francesco Giunta, ex presidente de la Cámara Fascista y ex Gobernador de Dalmacia, y Cesare Rossi, ex vicesecretario del partido fascista, fueron declarados inocentes; Filippo Filippelli, propietario del automóvil del crimen, y Filippo Panzari, acusado de empujar a Matteotti dentro de automóvil, fueron absueltos por amnistía; y Augusto Malacia, acusado de empujar a Matteotti y clavarle una lima oxidada en el pecho antes de arrojarse su cadáver en una tumba vacía al norte de Roma, fué absuelto por creérsele muerto. Filipelli, Malacia y Panzeri, fueron juzgados en contumacia.

Los ocho procesados, salvo, por supuesto los que de ellos hay muerto, son los únicos sobrevivientes de las 62 personas que componían originalmente la lista de acusados por el crimen de Matteotti, que encabezaba Mussolini.

Naufragó un barco inglés en aguas de Francia: 6 muertos

ROYAN (Francia), 4 (UP).— El barco británico "Willodale" de 1.777 toneladas, naufragó durante una tempestad en el estuario del río Gironda. Perecieron seis tripulantes al volcarse un bote, y otros 16 fueron salvados.

El "Willodale", llevaba un cargamento de pilotes para minas, desde Inglaterra a Francia.

Acusan a los rusos de causar masacre de polacos en 1944

LES EXHORTARON A LA REBELION Y LUEGO LES DEJARON ABANDONADOS

WASHINGTON, 4 (UP). — Una fuente autorizada denunció que los rusos exhortaron al pueblo polaco a rebelarse contra los alemanes en agosto de 1944, y después se quedaron inmóviles y dejaron que cientos de miles de personas perecieran en una lucha inútil. La fuente, que no pudo ser identificada, dijo que los estrategas militares aliados creían que habría sido "muy fácil para las tropas soviéticas cruzar el río Vístula y ayudar a la revuelta polaca".

Dijo que los polacos efectuaron su levantamiento en la creencia de que las tropas rusas que estaban "sólo a algunos kilómetros al este", les ayudaran en la rebelión preconizada por la radio de Moscú. Recordó que aviones norteamericanos y británicos trataron de llevar socorros, volando a gran costo desde bases situadas en Italia y otros países.

Con escepticismo han recibido en Italia el nuevo programa

ROMA, 4 (UP).— Italia ha recibido el programa antiinflacionista del Gobierno con una mezcla de aprobación y escepticismo, y la mayoría de los partidos políticos esperan el efecto de la anunciada reducción del 5 o|o en todos los precios, antes de emitir su juicio.

Los órganos de los partidos en general, apoyan el programa sin comentarios editoriales o haciendo observar que él "apela a la abnegación y la inteligencia de los italianos". Los diarios izquierdistas, especialmente el comunista "Unità" y el socialista "Avanti", consideran la lucha para salvar la lira como "una lucha contra la especulación y la inflación".

CENTRALIA, Illinois.— Esperan noticias sobre los mineros sepultados. Amigos no identificados y familiares de los mineros atrapados en un pique de una mina de carbón de esta localidad, a raíz de una explosión de gas que derrumbó las galerías mantienen una angustiosa espera durante la noche aguardando noticias sobre los desaparecidos. Sus rostros reflejan su ansiedad al hacerse más débiles las esperanzas de encontrar con vida a los hombres sepultados. (Foto ACME)

SE DESCARRILO E INCENDIO UN EXPRESO EN ESTADOS UNIDOS: DOS MUERTOS

CHOCO CON UNA MAQUINA NIVELADORA DE TERRENO DESTINADA A CHILE, LA CUAL HABIA CAIDO DE UN TREN DE CARGA

DOWNERS GROVE, (Illinois), 4.— (UP).— El expreso de lujo del ferrocarril de Burlington "Twin Cities Zephyr" se estrelló contra un "bulldozer", (máquina niveladora de terreno) que había caído de un tren de carga que pasó antes. El expreso se incendió y descarriló. Uno de los pasajeros se sabe que murió, y alrededor de 40 fueron hospitalizados.

El trágico accidente ocurrió a más o menos 30 metros después de la estación de Downers Grove, en los suburbios de Chicago. Testigos oculares dicen que el tren de carga pasó por la estación 30 segundos antes que el "Zephyr", se aproximara desde el oeste. El "bulldozer" se desprendió de sus amarras sobre el carro plano en que iba y saltó a las líneas en los momentos que se aproximaba el expreso. Antes que los asustados testigos pudieran hacer señales para que el "Zephyr" detuviera su marcha, ya la locomotora aerodinámica estaba encima del obstáculo y se estrelló a una velocidad de más o menos 75 kilómetros por hora. Con un choque ensordecedor, la máquina embistió la masa del "bulldozer", lanzándolo a varios metros. Inmediatamente los depósitos del petróleo del tren prendieron fuego, que se propagó a todos los carros.

El "bulldozer" que causó el accidente ferroviario pertenecía a un embarque de materiales de construcción pesada destinado a Chile.

El número de muertos subió a dos, después que una señora falleció en el hospital de emergencia al ser sometida a una amputación.

Gran Bretaña continuará ayudando economicamente al Ejército griego

LOS GUERRILLEROS CAÑONEARON LA PLAZA DE GRAVENA, MACEDONIA

ATENAS, 4.— (UP).— Los guerrilleros griegos cañonearon anoche la plaza central de Gravena, Macedonia, y atacaron otras cuatro aldeas cerca de Volos y Kozani. Se informa que los ataques contra Gravena fueron rechazados por la atrillería gubernamental.

Se dió cuenta, además, que los comunistas penetraron en varios villorrios cerca de Kozani y luego se replegaron llevándose grandes cantidades de trigo, 150 vacas, 150 cabras, 5 mulas y cierta cantidad de ropa. Otros despachos dicen que los guerrilleros atacaron Amyros, pero fueron rechazados después de un combate que duró toda la noche.

El Jefe de Gobierno, señor Demetrios Maximos, rechazó como falsos los informes publicados en la prensa de oposición que han habido discordias en el seno del Gobierno. La prensa había dicho que el Gobierno era responsable de la actual inestabilidad política, por no "adoptar medidas enérgicas para restablecer el orden".

Anteriormente, el ex Jefe del Gobierno, Tsaldaris, dijo que la situación había empeorado debido a que los guerrilleros estaban multiplicando sus ataques, pero que el Gobierno pronto iniciaría la ofensiva general. Sin embargo el líder comunista Zacarias, dice en un editorial aparecido en el órgano comunista, que la ofensiva ya ha comenzado con la ayuda de "los imperialistas yanquis". "Tal situación — dice Zacarías— ha obligado al ejército democrático a cambiar su táctica defensiva".

Quería entierro alegre y con una banda de música

REGIO (Emilia, Italia) 4 (U. P.)— Más de dos mil personas salieron a la calle en la aldea de Cavrigo, cerca de esta ciudad, para ver ejecutar la última voluntad de Giovanni Bellocchi: "Quiero un entierro alegre, con música de festival, desde la iglesia hasta el cementerio. Una orquesta que toque valses y otras composiciones populares de ritmo vivaz durante el recorrido".

Paro de mineros en el Ruhr con motivo de Semana Santa

DUSSELDORFF, 4 (UP)— Alrededor de 300.000 mineros de la región del Ruhr han permanecido alejados de las minas con motivo del Viernes Santos, lo que ha provocado la paralización de todas las faenas carboníferas.

Preparativos para recibir a Perón hacen en Mendoza

MENDOZA, 4. (U. P.)— Grandes preparativos se realizan en esta ciudad para recibir al Presidente Perón y su esposa, quienes partirán de Buenos Aires el lunes próximo. Se destaca el acto que organiza la filial local de la Confederación General de Trabajadores que se realiza el jueves, al cual asistirían las autoridades y sindicatos. También se ha invitado a los sindicatos a que preparen memoriales sobre las aspiraciones de cada uno, los que serán entregados al Presidente de la República.

Se ha lanzado asimismo la iniciativa de preparar un álbum conmemorativo con el que se obsequiará a Perón. Las diversas entidades femeninas han organizado actos de agasajo a la esposa de Perón. El principal será una concentración que se efectuará en el estadio local.

250.000 libras esterlinas por semana estaría enviando desde hace quince meses

LONDRES, 4. (U. P.) — (Por Homer Jencks). — En círculos bien informados se dijo que Gran Bretaña continuará su ayuda económica al ejército griego, a pesar de que sus obligaciones a ese respecto terminaron el lunes pasado.

En dichos círculos se cree que los representantes británicos, después de consultar con las autoridades norteamericanas y griegas en Washington, decidieron continuar su apoyo a Grecia hasta que el Congreso de Estados Unidos haya terminado sus deliberaciones sobre el proyecto de Truman que dispone la inversión de 400 millones de dólares para proteger a Grecia y Turquía del comunismo.

Tal vez dentro de pocos días se hagan declaraciones oficiales sobre el particular.

Un portavoz del Ministerio de Relaciones Exteriores rehusó confirmar o negar la continuación de la ayuda a Grecia, diciendo a los periodistas que debían basar sus conclusiones sobre las declaraciones necesarias en la Cámara de los Comunes por el Ministro de Estado, Héctor McNeil, el 17 de marzo, de que Gran Bretaña no podía aceptar más obligaciones substanciales después del 31 de marzo.

La interpretación de tales manifestaciones gira en torno de la palabra "substancial", que no excluye la posibilidad de una ayuda limitada mientras el Congreso norteamericano apruebe el proyecto Truman.

Según cálculos no oficiales, la ayuda británica a Grecia en los últimos quince meses ascendió a más de 250.000 libras esterlinas por semana. Dicho dinero se empleó en gasolina, uniformes, municiones y otros artículos.

BLANCO 4427 **VALPARAISO** TELEFONO 1161

SE INAUGURO AYER EN NUESTRA CIUDAD EL 8º CONGRESO NACIONAL DE PELUQUEROS

CONCURRIERON DELEGACIONES DE CUBA Y ARGENTINA.— FUERON APROBADOS ALGUNOS NOMBRAMIENTOS DE LA MESA DIRECTIVA DEL CONGRESO. — INCIDENTES EN EL NOMBRAMIENTO DE LAS COMISIONES.— LAS ACTIVIDADES DE HOY

Se inició ayer en nuestra ciudad el 8.o Congreso Nacional de los Peluqueros, concurriendo a este importante torneo en que tratarán todos los problemas que afectan al gremio, numerosas delegaciones venidas de norte y sur de la República, como igualmente algunas delegaciones del extranjero que habían sido invitadas especialmente.

Numerosos delegados arribaron a Valparaíso el jueves en la noche como igualmente las delegaciones de Cuba y de Argentina. Otros delegados lo hicieron por el expreso de la mañana de ayer, con lo que se completaron todos los congresales inscritos.

LA SESION PRELIMINAR DE LA MAÑANA

La primera sesión del Congreso se efectuó a las 11.30 horas con el objeto de que pudieran concurrir el resto de las delegaciones que arribaron por el expreso de la mañana, y que llegó con mucho retraso a Valparaíso.

En esta ocasión presidió accidentalmente el señor Demetrio Elgueta en su calidad de presidente de la Federación Sindical de Peluqueros de Chile. Hablaron los jefes de las delegaciones extranjeras para agradecer a nombre de sus respectivos países, la invitación cordial de sus congéneres chilenos.

Igualmente hablaron los presidentes de delegaciones nacionales. Terminado este acto, fueron invitados a servirse un cocktail.

LA PRIMERA SESION DE LA TARDE

A las 16.30 horas en el Salón de Honor de la Asociación de Artesanos, se efectuó la primera sesión constitutiva del 8.o Congreso Nacional de Peluqueros. Presidió esta reunión el seoñr Demetrio Elgueta, dándole la bienvenida a todos los asistentes. En seguida habló unas breves palabras de saludo el presidente de la delegación cubana señor Ernesto Avelen.

Inmediatamente después el señor Demetrio Elgueta, dió a conocer los numerosos telegramas y excusas que presentaron las autoridades por no haber podido concurrir. El señor Juan 2.o Caviedes se encargó de leerlas. Terminado este acto, el señor Elgueta propuso que la Primera Sesión del Congreso fuese presidida por el señor Ernesto Avelen, jefe de la delegación cubana; la Segunda Sesión por el señor Ricardo Ferreira, jefe de la delegación argentina, la Tercera Sesión, por el señor Humberto Moraga, jefe de la delegación de La Serena, y la Cuarta Sesión Plenaria, por el señor Salvador Navarro, nombramientos que se hicieron por aclamación.

En esta oportunidad se designó como Secretario General del 8.o Congreso, al señor Moisés Gallardo. Inmediatamente se procedió a la elección de la mesa directiva del Congreso y aprobación de los poderes de todos los convencionales. A todos estos actos asistió la Reina de los Peluqueros, señorita Teresa Calvette, y las damas de honor.

LA MESA DIRECTIVA

Al comenzarse las votaciones para la elección de la mesa directiva del 8.o Congreso y después de haberse aprobado los poderes de todos los convencionales se produjeron algunos incidentes para designar las diferentes comisiones de trabajo, debiendo suspenderse por algunos momentos, la sesión y constituirse la sala en comité.

Solamente hubo el acuerdo para presidir las cuatro sesiones plenarias, como ya lo hemos informado, designándose por aclamación a los señores Ernesto Avelen, de Cuba; Ricardo Ferreira, de Argentina; Humberto Moraga, de La Serena, y Salvador Navarro, de Valparaíso.

Reabierta la sesión se siguió discutiendo en un ambiente muy acalorado, no llegándose a ningún acuerdo.

LAS ACTIVIDADES DE HOY

En la mañana de hoy se efectuará la 2.a Sesión Plenaria, a las 9.30 horas y en la tarde a las 15 horas la 3.a Sesión, en la que serán discutidos los proyectos fundamentales del Congreso y que atañen a la situación del gremio frente a las leyes sociales.

COMISIONES DE TRABAJO

Nueve son las Comisiones de Trabajo del 8.o Congreso Nacional de los Peluqueros y son las siguientes: 1.o Memoria de la labor realizada por el Consejo Ejecutivo y de los Consejeros Provinciales; 2.o De Legislación del Trabajo y de Previsión Social; 3.o De Gremialismo Americano; 4.o De Orientación, Estructuración y Finanzas de la Confederación; 5.o De Educación y Cultura; 6.o De disciplina; 7.o De asistencia Social, 8.o De Revisión de correspondencia de la Federación y del periódico "La Voz del Peluquero" y 9.o De Orientación y Finanzas de "La Voz del Peluquero".

EL TEMARIO A DISCUTIRSE

Consta de 15 puntos el temario a discutirse y que fué aprobado previamente por el Comité Organizador del Congreso. Son ellos: 1.o Informe de los miembros del Consejo Ejecutivo Nacional; 2.o Informe de los consejeros provinciales; 3.o De la derogación del decreto N.o 758; 4.o Personalidad Jurídica y Estatutos de la Confederación de Peluqueros de Chile (C.P.Ch.); 5.o Carnet Profesional de Peluqueros; 6.o Escuela Profesional del Estado; 7.o Del periódico gremial "La Voz del Peluquero"; 8.o Organización gremial obligatoria (Padrón); 9.o Seguro de vida; 10.o Ley de EE. PP. para el gremio y su Reglamento correspondiente; 11.o Relaciones gremiales internacionales; 12.o Cultura y Deportes; 13.o Cooperativa gremial; 14.o Elección del Consejo Ejecutivo Nacional; y 15.o Sede del Noveno Congreso Nacional del gremio.

Carreras de motos se efectúan esta tarde en Limache

PARA LA PRUEBA DE LAS 100 MILLAS HAY 14 INSCRITOS

Un gran interés se observa entre los deportistas y público en general por presenciar el interesante programa de carreras de motos, que se efectuará en el Motódromo de Limache, esta tarde.

Pero el interés máximo del programa lo constituye el Gran Derby Chileno de las cien millas, en la que se han inscrito corredores de Mendoza, Santiago y Valparaíso. Para esta prueba se han anotado 14 motoristas que son: Ricardo Ortiz, Roberto Ordoñez, Emanuel Cugniet y Bartolomé Ortiz, de Santiago; Aldo Bosoni, Hernán Santibáñez, Dr. Jaime Barros y Juan Dalla Costa, de Valparaíso; Aldo Santoni, Julio Crussac, Enrique Rivas, Miguel Barrera, José Lorenzo y Florentino Castellani, del "Cóndor" Mendoza Club.

Son numerosos los premios en obsequios de arte y en dinero que han sido donados para la diferentes pruebas de la tarde. Habrá un espléndido servicio de micros desde nuestra ciudad hasta el mismo motódromo de Limache, como igualmente será establecido un magnífico buffet para la atención de los asistentes.

MOVIMIENTO DE VAPORES

PROXIMAS LLEGADAS

VILLARRICA, de Arica.
CANELOS, de Corral.
ESSO ALTIMORE, de Talara.
PHAEAX, de Europa.
PROMETHEUS, de Talara.
GERMA, de Buenos Aires.

PROXIMAS SALIDAS

ALONDRA, para Arica.
CANELOS, para Arica.
LOSADA, para Liverpool.
LONTUE, para Iquique.

La policía de París busca a un millonario por la muerte de dos muchachas españolas

El rumano Michel Lupescu desapareció hace una semana a raíz de una orden de arresto por colaboracionismo.

PARIS, 4. (U. P.)—Los agentes de la Sureté están registrando París, en busca del millonario desaparecido Michel Lupescu, de nacionalidad rumana. Lupescu está acusado de colaborar con los alemanes durante la guerra, y por otra parte la policía quiere interrogarle respecto a la misteriosa muerte de dos jóvenes españolas que falecieron el año pasado en la lujosa residencia de Lupescu en Herblay. La prensa francesa insinúa que ambas mujeres eran amantes de Lupescu, y que sabían demasiado de sus operaciones con las autoridades alemanas de ocupación.

Lupescu desapareció la semana última, después que la justicia expidió contra él orden de arresto, bajo la acusación de colaboracionismo, basada en los informes obtenidos por la policía mientras buscaba a otro millonario, Joseph Joanovici, a quien se le acusa de haber hecho fortuna en operaciones con el ejército alemán, y que según se manifiesta ha huído del país.

Lupescu, que antes de la guerra tuvo antecedentes policiales, es acusado de haber ganado millones en "negocios" con la organización Todt, encargada de reclutar trabajadores para Alemania. Además de su residencia en Herblay, Lupescu tenía varios departamentos en París, ocho automóviles, y era propietario de un cabaret en Montmartre.

Respecto a la extraña muerte de las dos españolas, la policía ha recibido denuncias de vecinos de Lupescu, quienes manifiestan que tenían poco más de 20 años, que eran hermosas y de ojos oscuros, y que gozaban de "perfecta salud".

Lupescu fué arrestado por las fuerzas de la resistencia poco después de la liberación. A la semana se hallaba en libertad, y ofreció en su residencia varias fiestas a las que asistieron altos funcionarios policiales, según un diario. El mismo periódico dice que desde la liberación, Lupescu ha sido detenido cuatro veces, pero que en todas estas ocasiones quedó en libertad a los pocos días.

EXITO HABRIA TENIDO LA GESTION DE REVOREDO PARA TRATADO AEREO CON CHILE

LIMA, 4.— (UP).— El Ministro de Aeronáutica, General de Aviación, Armando Revoredo, visitó al Presidente de la República, dándole cuenta de la misión oficial de acercamiento que lo llevó a Buenos Aires y Santiago de Chile.

El General Revoredo celebró una larga conferencia con el Primer Mandatario, a quien le transmitió los saludos especiales que le enviaron por su intermedio, los Presidentes de Chile y Argentina.

En fuentes autorizadas se sabe que Revoredo explicó las razones por las cuales no se firmó el Convenio bilateral sobre aviación civil con Argentina, y las discrepancias que se produjeron durante la discusión del asunto entre la Embajada y la Secretaría de Aeronáutica, esperándose que pronto se salvarán esos escollos y el Tratado será un hecho.

Personas enteradas dicen que el principal tropiezo habría sido la fijación del porcentaje de pasajeros aéreos, entre Buenos Aires y Lima. Mientras Argentina desearía que ese porcentaje sea del 10 por ciento concedido al Gobierno peruano, Perú sería partidario de un 10 por ciento que se concedería a cada Compañía peruana de aviación, que realizara el tráfico aéreo entre ambas naciones.

Sin embargo, las gestiones de Revoredo en Santiago, para un tratado similar, habrían tenido completo éxito, siendo el General portador del borrador del Convenio, faltando solamente la ceremonia de la firma, que sería en Lima. Se trasladaría a esta capital el Canciller chileno, señor Raúl Juliet, quien, en tal caso, firmaría en total cuatro Convenios, a saber: Tratado Comercial, Tratado de Turismo, Tratado Cultural y Tratado de Aviación Civil. Se cree que el Ministro Juliet vendrá a Lima en el transcurso del presente mes de abril.

REFUERZOS FRANCESES LLEVAN POR VIA AEREA A MADAGASCAR

PARIS, 4.— (UP).— Refuerzos franceses han sido trasladados ayer por vía aérea desde la isla de Reunión a Madagascar, para sofocar el levantamiento nativo que estalló a principios de esta semana, según informes noticiosos franceses.

Se informa que las tropas coloniales aérotransportadas aterrizaron en Fianarantsoa, en el centro de la isla, para reforzar la guarnición francesa existente allí. Se dice que las fuerzas nativas han ocupado una parte del ferrocarril entre Fianarantsoa y Manakara, en la costa oriental de esta gran posesión colonial francesa.

Las informaciones dicen que el reconocimiento aéreo de los franceses demuestra que las tropas francesas controlan la situación militar en la mayoría de los puntos donde han ocurrido incidentes. Solamente una zona cerca de Fianarantsoa, se encuentra aun bajo el control de los rebeldes.

LOS ESPECTACULOS DE HOY

METRO.— Matinée, vermouth y noche: Escuela de sirenas.
VALPARAISO.— Matinée, vermouth y noche: Romance musical.
COLON.— Matinée, vermouth y noche: Conflicto sentimental.
VICTORIA.—Matinée, vermouth y noche: Ni vivos ni muertos.
REAL.—Matinée, vermouth y noche: Mosquita muerta.
IMPERIO.—Matinée, vermouth y noche: La maja de los cantares.
CONDELL.— (Continuado): El extraño amor de Marta Ivers y Una noche en la ópera.
AVENIDA.— (Continuado): Cuando el amor florece y Un bebé de París.
VELARDE — Matinée, vermouth y noche: La ruta de la gloria.
RIVOLI.— (Continuado): Intermezzo.
REX (Viña).—Matinée, vermouth y noche: El gran amor de Becquer
RIALTO (Viña).— Matinée, vermouth y noche: La vida de Carlos Gardel.
OLIMPO (Viña).— Matinée, vermouth y noche: La maja de los cantares.
MUNICIPAL (Viña).— Matinée, vermouth y noche: Era su destino.

EL CONFLICTO DEL ASTILLERO "LAS HABAS", EN LA JUNTA MARITIMA DE CONCILIACION

EL LUNES PROXIMO SE EFECTUARA LA PRIMERA REUNION

La Junta Especial Marítima de Conciliación está citada para una importante reunión, pasado mañana lunes, con el objeto de tratar en su primer trámite legal ante dichos servicios, el conflicto planteado por asuntos de índole económica por los obreros del sindicato de la Sociedad Astilleros "Las Habas", de nuestro puerto.

En vista de haber fracasado las gestiones de carácter administrativo que se efectuaron para resolver este conflicto, se ha recurrido a someter el diferendo al organismo ya citado. El personal presentó una demanda de mejores jornales, equivalentes a un cincuenta por ciento sobre los jornales que ganan en la actualidad.

SON 600 LOS OBREROS AFECTADOS

El actual conflicto afecta a seiscientos obreros y a una industria de tanta importancia para nuestro puerto, pues en sus talleres se efectúan reparaciones de gran envergadura para la marina mercante.

En esta reunión se constituirá la Junta por tratarse de la primera reunión del año. Será presidida la reunión por el Inspector Provincial del Trabajo señor Néstor Montecinos Hoffmann, actuando de secretario don José Vega C.

CON MOTIVO DE LA NUEVA HORA OFICIAL, LOS ITINERARIOS DE LA LAN HAN QUEDADO MODIFICADOS EN LA SIGUIENTE FORMA

A PARTIR DEL LUNES 7:

SANTIAGO-ARICA (Douglas): Partida de Los Cerrillos a las 7 horas 15 minutos.
ARICA-SANTIAGO (Douglas): Partida de Arica a las 7 horas.
SANTIAGO-ANTOFAGASTA (Douglas): Partida de Los Cerrillos a las 6 horas.
SANTIAGO-BUENOS AIRES (Lodestar): Partida de Los Cerrillos á las 7 horas.
SANTIAGO-CAUQUENES-CONCEPCION (Electra): Partida de Los Cerrillos a las 6.30 y a las 12 horas.
SANTIAGO-OVALLE-LA SERENA (Electra): Partida de Los Cerrillos a las 6.45 y a las 12.10.
SANTIAGO - OVALLE - LA SERENA - VALLENAR-COPIAPO (Electra): Partida de Los Cerrillos a las 9 horas.
SANTIAGO-VALPARAISO (Cessna): Partidas de Los Cerrillos a las 10, a las 12, a las 14 y a las 16 horas.

AL SERVICIO DE CHILE Y AMERICA

LINEA AEREA NACIONAL

AVISOS ECONOMICOS DE VALPARAISO

RESIDENCIAL EXTRANJERA. Pedro Montt 1881. Familias gran rebaja. Comida exquisita. A. 30

RESIDENCIAL VICTORIA. Pedro Montt 1915. Lado Teatro Victoria. Piezas c/s pensión. A. 30

BOLETOS EMPEÑO COMPRO, alhajas, máquinas coser escribir, fotográficas. Salvador Donoso 1430-A. A. 19

HOTEL STAR PLAZA VICTORIA, el más central. Económico. ¡Visítelo en sus viajes! A. 30

¡¡VIÑA!! STRAUSS RESTAURANT Residencial Strauss. Avenida Libertad 447. Teléfono: 81418, Departamentos, baño exclusivo. Calefacción central. A. 30

RESIDENCIAL MONTEVIDEO Ecuador 69. Viña del Mar. Moderno. Confort. Aseo absoluto. Precios módicos. A. 30

¡RESIDENCIAL! CALLE O'Higgins 1250. Atención personal de Lydia Cerda. A. 3

MANUEL FERNANDEZ G. Prat 721. Valparaíso. Compraventa de propiedades. Negocios rápidos. A. 30

COMPRE UN RADIO A FAURA, y páguelo como quiera. Pedro Montt 1822. A. 30

OFICINA DE PROPIEDADES Elisa K de Haase. Prat 790. Casilla 2086. Valparaíso. A. 30

EDUARDO APARICIO PONS. Corredor autorizado de propiedades. Prat 865. Quinto piso. Casilla 1797. Valparaíso. compra, ventas, permutas, arriendos, hipotecas y administración de propiedades, tanto en Valparaíso, como en pueblos vecinos. abril 26.

ARAVENA Y GUTIERREZ. Corredores autorizados. Compraventa de propiedades. Fundos. Préstamos hipotecarios. Administraciones. Cochrane 843. Fono 2517, Casilla 537. Valparaíso. abril 26.

SALCIDO HOTEL. ESMERALda 1107. Piezas confortables. Pensión meses, precios económicos. A. 30

72 LISTAS DISPUTAN MAÑANA FAVOR DEL ELECTORADO EN LOS 4 DISTRITOS

CANDIDATURA A REGIDOR POR ÑUÑOA DE

J. ALFONSO TREJO N.

La voluntad del electorado de Ñuñoa lo elegirá por tercera vez

Un candidato al servicio de Ñuñoa.

Trabajo, Realidad, Esfuerzo, Justicia, Orden

MARQUELE PREFERENCIA EN LA LISTA N.o 28

Retire su voto en la Secretaría General:

YRARRAZAVAL 3170

y el 6 de abril vote por:

J. ALFONSO TREJO NUÑEZ

MOLINA BETANCOURT FUE PROCLAMADO AYER

En la mañana de ayer se efectuó en la Segunda Comuna de Santiago, la proclamación del Candidato sr. Molina Betancourt. El acto se realizó a las 11 hrs. en punto en la Secretaría ubicada en la Avda. Brasil 753, y contó con la asistencia de numerosos adherentes.

Efectuó la proclamación el Primer Vicepresidente del Partido Democrático, y Ex Ministro de Estado, Sr., Antonio Poúpin. También habló el Sr., Juan Pradenas Muñoz, actual Ministro del Trabajo.

A continuación habló también don Enrique Parada, en representación del Comercio Minorista de la Comuna. Acto seguido el Candidato Sr Molina Betancourt expuso su programa de acción, y las finalidades del movimiento que ha impulsado su candidatura. Cerró la manifestación el presidente del Comité Electoral de la Campaña, Sr. Humberto Martínez.

En la noche fue proclamado el Sr Molina, en la Secretaría de la Quinta Comuna, ubicada en la calle Pinto 1857.

COMERCIANTES MINORISTAS

El Comercio Minorista de Santiago, que apoya la Candidatura del Sr Luis Molina Betancourt, por intermedio de un Comité Independiente, celebra esta tarde a las 15 horas, una importante asamblea general de todas las Comunas. Esta reunión se realizará en el Local Central de la Secretaría General del Movimiento de esta Candidatura, ubicado en la Calle Santo Domingo N.o 1368.

Se ruega la asistencia de todos los componentes de este Comité como también de los adherentes y simpatizantes del Sr. Molina Betancourt.

LAS LISTAS MAS PODEROSAS SON LAS DE LA ALIANZA DEMOCRATICA Y LA DE LOS PARTIDOS LIBERAL Y CONSERVADOR

EL ACTO ELECTORAL DE MAÑANA

A un día de las elecciones municipales, la actividad de los partidos se ha redoblado, a fin de presentar a sus respectivos candidatos en las mejores condiciones posibles a la lucha de mañana.

En todas las Secretarías se advierte entusiasmo y optimismo, a pesar de que la cifra repartidora que necesitan los candidatos para resultar electos será en Santiago de cerca de 4 mil votos, debido al crecido número de inscritos.

En el departamento de Santiago se han presentado 72 listas que damos a conocer en la presente edición.

Damos a continuación la nómina completa de las listas de candidatos a regidores que se presentarán a disputar la victoria en el Departamento de Santiago, en las elecciones municipales del 6 de abril, elecciones que como se sabe, deberán hacerse con los nuevos Registros Electorales.

PRIMER DISTRITO

COMUNA DE SANTIAGO

Lista N.o 3.— (Independiente)
Jorge Meléndez Escobar

Lista N.o 38.— (Partido Radical, Comunista y Socialista Auténtico)
Rafael Señoret Lapsley, Radical
Raúl Quezada Roldán, Comunista
Juan Martínez Camps, Radical
Julieta Campusano Chávez, Comunista
Luis Molina Betancourt, Radical
Israel Friedman Berrán, Soc. Aut
Luis Ugarte Salazar, Radical
Moisés Ríos Valenzuela, Comunista
Juan Urzúa Madrid, Radical

Lista N.o 27.— (Partido Socialista)
Wenceslao Morales Ibañez
Leopoldo Sánchez Vásquez
Nazario Salinas López
Carmen Lazo Carrera
Eduardo Ibarra Donoso
Isidoro Godoy Bravo
Francisco Barros Robinson
Osvaldo Vergara Imán
Pedro Pinto Pinto
Carlos Acuña Acuña

Lista N.o 60.— (Partidos Falange Nacional y Agrario Laborista)
Tomás Reyes Vicuña, Falangista
Emilio del Pedregal Humeres, Agr. Lab.
Manuel Marchant Herrera, Falangista

Lista N.o 64.— (Partidos Conservador, Liberal y Radical Democrático)
Eugenio Tagle Valdés, Conservador
José Luis López Ureta (Conservador
Luis Barros Torres, Liberal
Luis Goycoolea Cortés, Liberal
Desiderio Arenas Aguiar, Rad. Dem.
Angel Custodio Riesco Vicuña, Liberal
Hilda Muller Hess Liberal
María Cifuentes Grez, Conservador
Jaime España Barsona, Conservador
Manuel Tobar García, Conservador

Lista N.o 65.— (Independiente)
Manuel López Valdivia
Julio César Miranda Jaques

Lista N.o 70.— (Partido Democrático de Chile)
Serafín Soto Rodríguez
Diego Lee González
Jerónimo Solari Barbagelata
Juan Bautista Cid Castro
Saturnino Suárez Fogar
Irenio Ramos Becerra
Emiliano Feliú Herrera
Humberto Pino Pino
José Muñoz Kern
Hipólito Saavedra Cárdenas
Desiderio Mella Muñoz
Clodomiro Figueroa Ponce
Rogelio Olivares Díaz
Luis Hormazábal Hernandez
Justo Pastor Valderrama

Lista N.o 72.— (Independiente)
Eduardo Rojas Muñoz
Róbinson Aguila Vial
Miguel Tobar Ramírez

SEGUNDO DISTRITO

COMUNA DE CONCHALI

Lista N.o 23.— (Partidos Liberal, Conservador y Socialista)
Camilo Fontova Torrent, Liberal
Samuel Salas Mujica, Liberal
Horacio Ried Carrera, Conservador
Juan Luis Lecaros Romero, Liberal
Julio San Martín San Martín, Socialista

Lista N.o 28.— (Independiente)
Carlos Cortés Carrera
Francisco Sañtana Jofré

Lista N.o 44.— (Partido Falange Nacional)
Ciro García Tapia
Raúl Escudero Escudero

Lista N.o 67.— (Partidos Radical, Comunista y Socialista Auténtico)
Enrique Acevedo Acevedo, Radical
Leopoldo González González, Radical
Julio Alfaro Salinas, Comunista
Julio A. Vieyra Callejas, Radical
Juan Moscoso Villalón, Soc. Auténtico

COMUNA DE COLINA

Lista N.o 63.— (Partido Conservador,
Guillermo Aguirre Ureta
Humberto Osorio Vera
Abraham Musiatte Allel
Manuel María Rodríguez Vega
Alberto Ruiz Tagle Fuenzalida

Lista N.o 69.— (Partidos Radical, Comunista y Socialista Auténtico)
Raúl Gardaix Valdivia, Radical
Ernesto Soto Negrete, Soc. Auténtico
Luis Aguilera Silva, Comunista
Roberto Valdés Tapia, Radical
Humberto Espinoza Faundes, Soc. Aut

COMUNA DE TILTIL

Lista N.o 27.— (Partidos Liberal, Conservador y Socialista)
Alejandro Aracena Aracena, Liberal
Pedro Torneria Henríquez, Socialista
José Astorga Jorquera, Conservador
Jacob Aguilar Garay, Liberal
Miguel Brugnoli Cañas, Liberal

Lista N.o 36.— (Partido Radical)
Aurelio 2.o Noguera Chacana
Eleazar Villavicencio Arancibia
Antonio Jofré Galdames
Luis Humberto Fernández Segovia
Roberto Almanzar Naranjo

Lista N.o 37.— (Partido Comunista)
Alfredo Hormazábal Román
Manuel Vargas Leiva
Isaías Villalón Escobar

COMUNA DE QUILICURA

Lista N.o 7.— (Partido Socialista)
Luis Castro Peñaloza
José Escobar Baeza
Delia Arancibia Molina
Juan Larenas Trujillo
Jorge Guzmán Palacios

Lista N.o 36.— (Partidos Radical y Comunista)
Osvaldo Lira Valencia, Radical
José Navarrete Rivero, Comunista
Eduardo Maira Orrego, Radical
Gabriel Romo Romo, Radical

COMUNA DE LAMPA

Lista N.o 29.— (Partido Conservador)
Ernesto Prieto Letelier
Jorge Calvo Respaldiza
Isaías Villanueva Hernández
Juan Ignacio Vera Fajardo
Bartolomé Puiggros Pascual

Lista N.o 31.— (Partidos Radical y Comunista)
Ascanio Providell Vargas, Radical
Tomás González Navarro, Comunista
Javier González Negrete, Radical
Florencio Jorquera Muñoz, Radical
Manuel Segovia Montenegro, Radical

COMUNA DE RENCA

Lista N.o 4.— (Partido Liberal)
Efraín Davanzo Anguie
Gustavo Méndez Echagüe
Alamiro Aravena González
Juan A. Buch Morales

Lista N.o 11.— (Partido Socialista)
Joaquín Fuentes Carrillo
Manuel Hidalgo Clavería
Juan Corral Corral
Rolando Castillo Carmona
Teresa Mova Guerrero de Acuña

Lista N.o 17.— (Partido Conservador)
Miguel Varas Aguirre
Julio Reyes Pradenas

Lista N.o 35.— (Partidos Radical y Comunista)
Carlos Urzúa Lacoste, Radical
Osvaldo Burgos Barrera, Comunista
Fernando Riquelme Ramos, Radical
Domingo Hidalgo Collao, Comunista
Rodolfo Martínez Rebolledo, Radical

Lista N.o 62.— (Partido Radical Democrático)
Clodomiro Muñoz Díaz
Emilio Araneda Droguett
Joaquín Morales Aburzúa
Estenia Peña Carrasco

COMUNA DE BARRANCAS

Lista N.o 30.— (Partidos Conservador, Socialista y Radical Democrático)
Carlos Balbontín Cristi, Conservador
Manuel Cortés Correa, Socialista
Oscar Godoy Saavedra, Rad. Dem.
Emilio Rodríguez Díaz, Rad. Dem.
José María Carrasco Guadalupe, Conservador.

Lista N.o 49.— Partidos Radical, Comunista y Socialista Auténtico)
Ricardo Conte Prado, Radical
Ernesto Díaz Santis, Radical
Luis Ubilla Palacios, Radical
Manuel Jerez Cabañas, Comunista
Urías Espinoza Pinto, Soc. Auténtico

COMUNA DE QUINTA NORMAL

Lista N.o 2.— (Partido Socialista)
Alberto Ibarra Poblete
Carlos González Contreras
Pedro Díaz Carrasco
Juan Bascuñán Arancibia
Hernán Moreno Moreno

Lista N.o 43.— (Partido Falange Nacional)
Rafael Calderón Cabezas
Alfonso Alarcón Castro
Luis Antonio Carvajal Silva
Ernesto García Tapia

Lista N.o 45.— (Independiente)
Luis Hernán Pavez Saa
Arturo Gauthier Chávez
Armando Alcayaga Iriarte
Joaquín Campos Pedevila
Carlos Carrasco Droguett

Lista N.o 66.— (Partidos Radical, Comunista y Socialista Auténtico)
Alejandro Ruz Aguilera, Radical
Luis Gmo. Bustamante, Comunista
Luis Bernal Cantuarias, Radical
Osvaldo Rubio Díaz, Comunista
Luis Rojas Olivares, Soc. Auténtico

COMUNA DE MAIPU

Lista N.o 24.— Partidos Conservador, Socialista y Liberal)
Pedro Juan Espinoza del Valle, Conservador
Alberto Bravo Cruz, Socialista
Juana Weber vda. de Amunátegui, Liberal
Roberto Quinlan Cerna, Socialista
José Luis Infante Larraín, Conservador

Lista N.o 48.— Partidos Radical y Comunista)
Floridor Arriagada Hernández, Radical
Julio Sotomayor Román, Comunista
Juan Salas Aliende, Radical

Lista N.o 59.— (Partido Agrario Laborista)
Hernán Moreno Colomo
José Sanhueza Torres
Fermín Pavez Salinas

COMUNA DE CURACAVI

Lista N.o 18.— (Partido Conservador)
Manuel Larraín Eyzaguirre
Orlando Vilches Negrete
Diego J. Benavente Aránguis
Germán 2.o Cerda Alvarado
Gregorio Trincado Carvajal

Lista N.o 51.— (Partidos Radical y Comunista)
Francisco Rodríguez Silva, Radical
Pedro Morales Vallejares, Radical
Armando Galdames Vera, Comunista
Edmundo Oñate Zúñiga, Radical

TERCER DISTRITO

COMUNA DE PROVIDENCIA

Lista N.o 9.— (Partidos Conservador y Liberal)
Joaquín Díaz Egaña, Conservador
Raúl Ventura Juncá, Liberal
Luis Claro Lagarrigue, Liberal
Eduardo Maldonado Mercado, Liberal
Sergio Eguiguren Ortúzar, Conservador

Lista N.o 13.— (Independiente)
Guillermo Martínez Gutiérrez
Raúl Barahona Vargas
Mario Eyzaguirre Montes

Lista N.o 27.— (Partidos Radical, Comunista y Socialista Auténtico)
Boris Yankovic Garafulic, Radical
Nibaldo Martínez Campos, Comunista
Luis Humberto Riveros Veas, Radical
Oscar Guillermo Ordóñez, Radical
Antonio Fernández Arellano, Soc. Aut.

Lista N.o 56.— (Partido Democrático)
Demetrio Muñoz Bustamante
Osvaldo Torres Labarca
José Fernández Muñoz

Lista N.o 58.— (Partido Agrario Laborista)
Federico Helfmann Reimeta
Arturo Ahumada Bascuñán
Jaime Ossa Mondaca
Manuel Casanova Vicuña
Domingo Calabresse

COMUNA DE LAS CONDES

Lista N.o 15.— (Partidos Conservador Liberal y Falange Nacional)
Manuel Goycoolea Espoz, Conservador
Samuel Sánchez Vial, Falange Nac.
Alfredo Prieto Urioste, Liberal
Florencio Correa Gac, Conservador
Adolfo Braun Guevara, Conservador

Lista N.o 47.— (Partidos Radical y Comunista)
Alvaro Salamero Riera, Radical
Romilio Orellana González, Comunista
Hernán Páez Alvarado, Radical
Ernesto Pizarro Fuentes, Radical
Filidor Palma Soto, Radical

Lista N.o 54.— (Partidos Democrático Radical, Democrático y Socialista)
Rafael Hernández Pacheco, Socialista
Ignacio Ibarra Fuenzalida, Democrático
Juan González Silva, Rad. Democrático
Ernesto Bianchi Gundián, Socialista
Jaime Vidal Oltra, Socialista

COMUNA DE ÑUÑOA

Lista N.o 10.— (Partidos Conservador y Liberal)
Carlos Aldunate Errázuriz, Conservador
Carlos Madariaga Pizarro, Liberal
Elena Velasco de Castillo, Conservador
Pedro Melo Iñiguez, Conservador
Gmo. Contreras Henríquez, Conservador
Guillermo Contreras Henríquez, Conservador

Lista N.o 16.— (Partidos Agrario Laborista, Falange Nacional y Socialista)
Roberto González Angulo, Falange N.
Luis Gallagher Leiva, Socialista
Julio Marín Alemany, Agr. Lab.
Oloff Ulloa Pérez, Socialista
Manuel Silva López, Socialista

Lista N.o 28.— (Partidos Radical y Comunista)
Ventura Antonio Pérez, Radical
Juan Alfonso Treto Núñez, Radical
Luisa Vicentini Gamba, Comunista
José María Narbona Cortés, Radical
Oscar Peluchonneau Bustamante, Radical

Lista N.o 55.— (Partido Democrático de Chile)
Carlos Villablanca Erazo
Rogelio Rodríguez Macaya
Guillermo Le-Fort Mestas

COMUNA LA FLORIDA

Lista N.o 1.— (Partido Socialista)
Javier Sotomayor Tapia
Carlos Gálvez Corales

Lista N.o 19.— (Partidos Conservador y Liberal)
Alfonso Domínguez Echenique, Conservador
Vicente Valdés Freire, Conservador
Carlos Montes Ureta, Conservador
Alvaro Alemparte Prieto, Liberal
José A. Rodríguez Aguirre, Liberal

Lista N.o 34.— (Partidos Radical y Comunista)
Fernando Chacón Zamora, Radical
Agustín Nieto Zapata, Comunista
Rafael Torres Tanner, Radical
Oscar Santibáñez Santibáñez, Radical
Victoria Mourges Marín, Radical

COMUNA DE PUENTE ALTO

Lista N.o 8.— (Partido Socialista)
Angel Gómez Tapia
Marcial Fuentes Fuentes
Luis Silva Sánchez
Eduardo Cordero Baños
Aniceto Tapia Araya

Lista N.o 50.— (Partidos Radical, Comunista y Socialista Auténtico)
Saray Cortés Guzmán, Comunista
Pablo Iñiguez Delano, Radical
Pedro Caballero Caballero, Radical
Ernesto von Jentschyk Correa, Socialista Auténtico
Joaquín Verdejo Araneda, Comunista

COMUNA DE PIRQUE

Lista N.o 6.— (Partido Socialista)
Sixto Soto Pizarro

Lista N.o 22.— (Partido Liberal)
Carlos Vial Correa
Máximo Valdés Vial
María del Solar García Huidobro
Agustín Rojas Moreno

Lista N.o 41.— (Partido Comunista)
Luis Ulloa Ulloa

COMUNA DE SAN JOSE DE MAIPU

Lista N.o 33.— (Partidos Radical y Comunista)
Jorge Esbir Saud, Radical
Manuel de la Paz Ordenes, Radical
Ramón Valdés Cortés, Comunista
Fernando Zelaya Bravo, Radical
Alfredo Luna Campos, Radical

Lista N.o 39.— (Partido Socialista)
Carlos Asarúa Oaste
Segundo Messina Tapia
Eulogio Heredia Arismendi
Enrique Guajardo Brito

COMUNA DE CISTERNA

Lista N.o 12.— (Partido Socialista)
Adrián Vásquez Ronda
Fidel Cabello Navia
Carlos Rojo Pereira
Carlos Pacheco Moudales
Juana Leontina Rodríguez Guzmán

Lista N.o 32.— (Partidos Radical y Comunista)
Sergio Ceppi Mayol de Lupe, Radical
Carlos Colella Toro, Comunista
Pedro Martínez Valenzuela, Radical
Mario Hermosilla Venegas, Comunista

Lista N.o 53.— (Partidos Falange Nacional, Conservador, Agrario Laborista y Liberal)
Humberto Toledo Correa, Falange Nacional
Gustavo Ureta Stulzen, Falange Nacional
Armando Armijo Carrasco, Conservador
Róbinson Rodríguez Ortiz, Agr. Lab
Enrique Romo Vargas, Liberal

Lista N.o 61.— (Partido Radical Democrático)
Juvenal Asenjo Carrasco
Demetrio Canales Azevedo
Julio Sánchez Calderón
Miguel Quezada Silva
Arturo Ramírez Contreras

Lista N.o 71.— (Independiente)
Rosauro Barriento Villalobos

COMUNA DE LA GRANJA

Lista N.o 3.— (Partido Conservador)
Roberto Phillips Reyes
Antonio Cirer García
Manuel Gracia da Costa
Sergio Abarca Espinosa
Guillermo de la Jara Monit

Lista N.o 20.— (Partido Socialista)
Pedro Araya Peñalillo
Fernando Ramírez Barrera
Ramón Pérez Barros
Manuel Medina Bustamante
Manuel Mena Tapia

Lista N.o 52.— (Partidos Radical y Comunista)
Carlos Liendo Albisú, Radical
Fernando Román Ortiz, Comunista
Manuel Díaz Nievas, Radical
Francisco Javier Pinto Vásquez, Radical
Fresia Escobar de González, Radical

COMUNA DE SAN MIGUEL

Lista N.o 14.— (Independiente)
Raúl Arenas González
Pedro Donoso Zamorano
Manuel A. Caneico Gálvez

Lista N.o 40.— (Partidos Conservador, Liberal, Agrario Laborista y Radical Democrático)
Moisés Bravo Toro, Conservador
Raquel Fuentes de Gervasio, Liberal
Luis Reinoso Silva, Agr. Lab
Jorge Salazar Rojas, Rad. Dem.

Lista N.o 42.— (Partidos Falange Nacional y Socialista)
Carlos Orrego Palacios, Socialista
Héctor Pezoa Silva, Falange Nac.
Mario Palestro Rojas, Socialista
Tiberio Gutiérrez Rojas, Falange Nac.
Camilo Saavedra Miranda, Socialista

Lista N.o 46.— (Partidos Radical y Comunista)
Pedro Alarcón Salazar, Radical
Ema Cuevas Corbalán, Comunista
Mercedes Opazo Arellano, Radical
Adolfo Leviton Olivares, Comunista

Lista N.o 68.— (Partido Democrático de Chile)
René Aravena Cordero
Juan B. Moya Jiménez
Orlando Quezada Mella
Andrés Fuentes Acevedo

LLAMADO A FAVOR DE LA LISTA N.o 70 HACE EL DIPUTADO PEDRO CARDENAS NUÑEZ

SE DIRIGE A DIVERSOS SECTORES SOCIALES QUE LE HAN EXTERIORIZADO SU ADHESION

El Diputado Democrático por Santiago, don PEDRO CARDENAS NUÑEZ se dirige a la ciudadanía de ambos sexos de la capital, a sus amigos personales, correligionarios, personales beneficiados con la ley 8.758 de reajuste general de pensiones, jubilaciones y montepíos de las Fuerzas Armadas en retiro, personales hípicos, choferes de casas particulares y comerciales, sectores mutualistas y deportivos y demás grupos sociales que le han exteriorizado su gratitud en diversas oportunidades y lo han acompañado en anteriores jornadas, y les pide cordialmente se sirvan sufragar en la elección de Regidores por la LISTA N.o 70, que patrocina el Partido Democrático de Chile y que encabeza el actual Regidor señor

SERAFIN SOTO RODRIGUEZ

Además, el Diputado Cárdenas Núñez ruega a los elementos del Partido Democrático y simpatizantes concurrir a las respectivas Secretarías Comunales de la Lista N.o 70, en la tarde de hoy o bien mañana a PRIMERA HORA a buscar sus cédulas de votación y a colaborar al triunfo de la indicada Lista de Honor del Partido Democrático.

LISTA N.o 38

RAUL QUEZADA ROLDAN

CANDIDATO A REGIDOR ALIANZA DEMOCRATICA PROVINCIAL DE SANTIAGO

EMPLEADOS: vuestro voto para este representante gremial.

CONTRIBUYA A QUE EL MUNICIPIO SIRVA REALMENTE LAS NECESIDADES DE LA COMUNA Y SUS HABITANTES.

Guerra al monopolio y alza de la movilización colectiva.

Lucha contra la especulación de los artículos de consumo.

Atención preferente a las poblaciones y los barrios:

SECRETARIA: SAN ANTONIO N.o 685

COMITE DE EMPLEADOS DE LA 1.a COMUNA

CANDIDATURA

LUIS BARROS TORRES

PARTIDO LIBERAL

AVISO

Ruego a mis correligionarios, amigos y simpatizantes de mi candidatura que deseen cooperar en los trabajos electorales como apoderados de mesa o secretarios de comuna, se sirvan concurrir el Sábado 5 a las 6 P. M. a una reunión, que se efectuará en mi Secretaría General, Monjitas 650, teléfono 31866.

SECRETARIAS COMUNALES

SECRETARIA GENERAL: MONJITAS 650, Teléfono 31866.

1.a COMUNA.—MONJITAS 640, Teléfono 31866. Señor Raúl Bravo Z.
2.a COMUNA.—BRASIL 769, Teléfono 69952. Señor Francisco Charme.
3.a COMUNA.—MAIPU 512. Señor Humberto Larraín G.
4.a COMUNA.—GENERAL VELASQUEZ 19, Teléfono 91395.
5.a COMUNA.—INDEPENDENCIA 848. Señor A. Espinoza.
6.a COMUNA.—RECOLETA 416, Teléfono 61497.
7.a COMUNA.—VICUÑA MACKENNA 856. Señor Juan Vargas N. Teléfono 51812.
8.a COMUNA.—ALONSO OVALLE 1142. Señor Javier Jiménez G. Teléfono 63885.
9.a COMUNA.—ECHAURREN 24. Señor Julio de la Cruz. Teléfono 89591.
10.a COMUNA.—SIERRABELLA 1439. Señor Wenceslao Ducaud. Teléfono 50998.

EXPERIENCIA — HONRADEZ — CAPACIDAD

MARQUELE PREFERENCIA EN LISTA 64

LISTA Núm. 10

COMUNA DE ÑUÑOA

LISTA DE DERECHA UNIDA ANTI COMUNISTA

Carlos Aldunate Errázuriz, conservador
Carlos Madariaga Pizarro, liberal
Elena Velasco de Castillo, Independiente
Pedro Melo Iñiguez, conservador
Guillermo Contreras Henríquez, conservador

CARLOS ATIENZA PEDRAZA

DIPUTADO POR SANTIAGO (1.er DISTRITO) QUE COMPRENDE LAS COMUNAS: PRIMERA A DECIMA, INCLUSIVE.

Pone en conocimiento de sus amigos, correligionarios y simpatizantes, que en otras ocasiones han tenido la amabilidad de acompañarlo con sus votos, que en la elección municipal del 6 de abril próximo, les solicita su ayuda en la LISTA N.o 64 (liberal, conservadora, radical-democrática), marcándole preferencia al distinguido ciudadano, hombre de acción y gran deportista, don

LUIS GOYCOLEA CORTES

PARTIDO DEMOCRATICO

COMERCIO MINORISTA — PARTIDO LABORISTA

ALIANZA DEMOCRATICA — CANDIDATURA

LUIS MOLINA BETANCOURT

SECRETARIAS:

1.a COMUNA.—Bandera 574, teléfono 66820 y Santo Domingo 1368, teléfono 67433.
2.a COMUNA.—Brasil 753.
3.a COMUNA.—Mapocho 2710, Centro Los Tanques, y Romero 2990, teléfono 90201.
4.a COMUNA.—Avda. B. O'Higgins 3922, Centro "Juan Pradenas Muñoz".
5.a COMUNA.—Pinto 1857, teléfono 81407.
6.a COMUNA.—Bellavista 217.
7.a COMUNA.—Vicuña Mackenna 1564.
8.a COMUNA.—Alonso Ovalle 1060.
9.a COMUNA.—San Alfonso 120, teléfono 90362.
10.a COMUNA.—Cochrane 1010 y Franklin 1023.

Rogamos a los miembros de las entidades patrocinadoras de esta candidatura, a los amigos adherentes y simpatizantes pasar hoy y mañana a buscar sus votos a las Secretarías indicadas.

Se cita para hoy a las 15.30, en Santo Domingo 1368, a los miembros del Partido Democrático, del Partido Laborista y del Comité Independiente del Comercio Minorista.

PARTIDO DEMOCRATICO

SAN MIGUEL

RENE ARAVENA CORDERO

ORLANDO QUEZADA MELLA

UNA GARANTIA Y UNA PROMESA

JUVENTUD Y DINAMISMO

LISTA No. 68

LOS HONORABLES EN EL HEMICICLO

Esta semana que termina hoy (porque de acuerdo con las leyes bíblicas es hoy sábado cuando termina verdaderamente la semana), el Parlamento ha permanecido en receso. Los Honorables de todos los partidos políticos han dedicado su tiempo a algo más importante (para la marcha política), han dedicado sus horas y sus desvelos a las elecciones municipales de mañana.

El hemiciclo vacío tiene algo del foro romano; pero de un foro muerto, lleno de sombras y recuerdos. Al mirar las bancas, tanto de la Derecha como de la Izquierda, uno ve, sentados en superposición transparente, como las imágenes de los trucos cinematográficos, las figuras del pasado, mucho más nítidas que las del presente.

En estos mismos bancos se sentaron los patriarcas de los viejos partidos; los que atronaron la sala con su oratoria y trazaron el rumbo de la organización política nacional. Sus voces descansan hoy en los polvorientos archivos, inanimadas, muertas. En aquellos días fueron lanzadas al aire como mariposas, que revolotearon por sobre los bancos repletos, sobre las tribunas y las galerías, arrancaron bandadas de aplausos, y después, cuando la sala semicircular quedó vacía, cayeron, inermes, sobre el piso. Los ujieres barrieron sus cadáveres y los sacaron, junto con los papeles destrozados y las colillas de los cigarrillos.

Ahora queda apenas el recuerdo.

Decía que el hemiciclo estuvo vacío; lo mismo en el Senado que en la Cámara. Sin embargo, en los pasillos hubo cierta agitación, motivada por las gestiones políticas de los Honorables. Preguntamos, al pasar, a un representante radical, por el resultado de la elección del domingo. Está seguro del triunfo; el partido se robustecerá en estas elecciones. Exactamente lo mismo nos dijo un representante comunista, y fueron idénticas las palabras de un conservador. Este último es más optimista todavía. Cree que el conservantismo se llevará muchos votos liberales, que sentirán todo el peso de una demolición lenta iniciada en las elecciones presidenciales de septiembre.

A medida que se acerca la hora del té, los pasillos se pueblan y se llenan de rumores. Se dice que hay entablada una contienda terrible entre conservadores y liberales, y que hay otra contienda en el seno de la Falange y otra dentro del radicalismo. Se agrega que la lucha en el seno de la Falange está motivada por el choque de dos tendencias; los que desean acentuar y mantener la línea de Izquierda del partido, y los que han escuchado el llamado del doctor Cruz Coke para que los acompañe en la cruzada social-cristiana. Estos días de Semana Santa son bien propicios para esta última tendencia, que toca las fibras religiosas, católicas, romanas, de los jóvenes falangistas.

No obstante que la atención se concentra en las elecciones municipales, hay otro rumor que circula con desenfado por los pasillos. Es el que se refiere a cierta pretendida negociación liberal destinada a dar su aprobación al Convenio chileno-argentino a cambio de que el Ejecutivo no vete la Ley de Sindicación Campesina.

El señor Rivera, don Gustavo, ha dicho, sin embargo, que son rumores absurdos. "Jamás hemos pretendido —manifiesta— que el Tratado esté sometido al proyecto de sindicación campesina".

Por otra parte, todos sabemos que el Partido Liberal elaboró un memorándum de 20 puntos, que contiene el pensamiento de esa colectividad en relación con el proyecto mencionado. Y este pensamiento quedó reflejado explícitamente durante la intervención del propio señor Rivera, en su calidad de senador, cuando se trató el proyecto en la Cámara alta.

El señor Rivera, que suele adoptar algunos modales verdaderamente ultrajantes y capaces de ahondar hasta el infinito la lucha de clases; el señor Rivera, que viene caminando con inigualada soltura y seguridad en los vericuetos de la política, lo mismo cuando fué diputado hace largos años que cuando dirigió la campaña electoral de don Gustavo Ross; lo mismo cuando presidente de la Asociación de Paperchase o la Compañía Carbonífera de Quitamahue, que cuando asiste a una sesión del Club de la Unión o de la Gota de Leche, institución de la cual es director; el señor Rivera, con ese aire de seguridad que le confiere, más que la presidencia de un partido, la trayectoria política vertiginosa de su vida, quiso demostrar desde su sillón senatorial "que el sindicato agrícola tiene modalidades propias y, por consiguiente, no puede estar sujeto a una legislación general". Y para afianzar su aseveración en el granito de una personalidad de Izquierda, recurrió al testimonio del ex Presidente Aguirre Cerda, y agregó: "El proyecto en debate fué hecho sobre la base del proyecto enviado por el señor Aguirre Cerda al Congreso".

Después de aquella defensa y de las declaraciones formuladas más tarde por el señor Rivera, no puede caber duda de cuál es su pensamiento frente al referido proyecto; así como tampoco debe caber duda alguna de que los liberales darán su voto favorable al Tratado, ya que también han expresado en público esta decisión.

Pero los pasillos del parlamento se prestan a todos los rumores, incluso a los más contradictorios. En ninguna otra parte los rumores adquieren mayor consistencia y se tejen con tanta habilidad. Si cada uno de estos rumores fuera efectivo o tuviera una mínima parte de verdad, se podría establecer un parangón sin sutilezas entre la marcha del país y las conversaciones que suelen escucharse en el "Patio de los Napoleones" en ciertos sanatorios para ciertas enfermedades.

Esto es si los rumores tuvieran algún fundamento. Felizmente parecen ser sólo elucubraciones que los Honorables llevan y sueltan apenas pisan la puerta del Congreso. Las dejan escapar y esperan sonriendo el resultado. Cuando vuelven a sus oídos, se ha producido el caso de la zorra, cuya cola fué creciendo de boca en boca, hasta que tenía tantos kilómetros que podía con ella hacerse un nudo a la Tierra a la altura del Trópico de Cáncer.

Lo concreto de todos estos rumores parece ser solamente que los conservadores, para afianzar su posición ante el proyecto y presentar al país una faz social cristiana —acaso producto del regreso del doctor Cruz Coke—, llevarán al Congreso un proyecto de mejoramiento económico de los campesinos, que contempla la creación de cooperativas, centros culturales, deportivos, etc. El señor Prieto Concha ha estado elucubrando activamente este proyecto para usarlo como tarima social y hablar desde ella a la Izquierda.

Algunos dicen que es la influencia del doctor después de su peregrinación por Europa; otros creen que no se trata más que de un juego de luces de colores, destinado a decirle a la Izquierda que hoy por hoy los conservadores son más izquierdistas.

De todas maneras, es indudable que el señor Prieto Concha le quitó el estandarte a la Falange, y se han acaparado para sus secretarías el retrato de Maritain, creador del social-cristianismo.

El Parlamento no ha tenido esta semana chispazos de elocuencia; pero ya llegará el martes, y, cuando se ponga en el tapete de las discusiones el Tratado con Argentina, los honorables tendrán ocasión de resarcirse por estos días de silencio obligatorio. Por el momento, todos están afilando sus espadas.

PETER PAN.

ORDEN DEL DIA DEL PARTIDO COMUNISTA PARA EL ACTO ELECCIONARIO DEL DOMINGO

LA LISTA DE LA ALIANZA TIENE EL NUMERO 38

El comité regional de Santiago del Partido Comunista, para asegurar el triunfo de sus candidatos a regidores y los de la Alianza Democrática, llama a sus militantes, simpatizantes y amigos del partido, a cumplir con las siguientes instrucciones:

1.o.—Las comunas tomarán todas las medidas necesarias para organizar en forma disciplinada los comandos y las brigadas contra el cohecho.

2.o.—El partido deberá estar reunido en sus respectivas comunas mañana a las 7 horas. Los secretarios de organización tomarán el control y serán responsables de la asistencia y movilización del partido en sus respectivas comunas. Los secretarios políticos darán las últimas instrucciones que hayan recibido de esta dirección regional.

3.o.—Los militantes que hayan sido designados apoderados o que integren los comandos contra el cohecho, como asimismo, todos los militantes, deberán sufragar en la primera hora (8 de la mañana), para luego integrarse a los puestos de trabajo, referente a la vigilancia tendiente al cumplimiento estricto de la ley de Elecciones, y en especial lo que se relaciona con la práctica del cohecho. Cualquiera infracción debe denunciarse inmediatamente a carabineros y a las autoridades que correspondan. Asimismo, los locales que sean sorprendidos en infracciones, deberán ser inmediatamente denunciados.

4.o.—Los militantes del partido se reunirán, una vez terminado el acto eleccionario, en el local de sus respectivas comunas. Pero las mesas que se hayan retrasado en su constitución, continuarán vigilando hasta el término de su funcionamiento.

5.o.—El comité regional al asignarles esta tarea, no duda que sus militantes, simpatizantes y amigos del Partido Comunista actuarán como en otras ocasiones, en forma disciplinada, atentos a denunciar y castigar cualquier intento de presión y soborno.

LA LISTA DE LA ALIANZA

En forma equivocada se ha venido publicando mal el número de la lista de la Alianza Democrática, cuyo número es el 38, y no el 48, como erróneamente se ha informado.

SECRETARIAS DE LOS CANDIDATOS

Por el primer distrito.—Raúl Quezada Roldán. Primera comuna, San Antonio 685, fonos 32956 y 32165.

Julieta Campusano Chávez. — Segunda comuna, San Pablo N.o 1636; quinta comuna, Santos Dumont 1086; sexta comuna, Dardignac 445; séptima comuna, Portugal 444; octava comuna, Gálvez 152.

Moisés Ríos Valenzuela. — Tercera comuna, Matucana 709, cuarta comuna, Alameda 3465; novena comuna, Bascuñán 1026; décima comuna, San Francisco 1879.

Por el segundo distrito:

Julio Alfaro Salinas.— Conchalí, Vivaceta 1452; Gmo. Bustamante y Osvaldo Rubio Quinta Normal, Walker Martínez 28.

Por el tercer distrito (Providencia): Nibaldo Martínez. Sucre 41.

Luisa Vicentini G. — Ñuñoa, Irarrázaval 3359.

Romilio Orellana.— Las Condes, Población Areneros.

Agustín Nieto.— La Florida, Atahualpa esq. de Fresia.

Saray Cortés y Joaquín Verdejo.— Puente Alto, Librería Esperanza.

Ramón Valdés Cortés.— San José de Maipo: Comercio 725.

Mario Hermosilla y Carlos Coiella.— Cisterna, Parque Castillo.

DOS PROCLAMACIONES DE GOYCOOLEA CORTEZ

Las últimas proclamaciones de la candidatura de don Luis Goycoolea se llevarán a cabo durante el día de hoy.

A las seis de la tarde, la candidatura será proclamada en la Cuarta Comuna, en Amengual 0132, acto en que hará uso de la palabra el señor Goycolea; el presidente comunal, don Desiderio Candia y dirigentes generales y comunales de la candidatura.

A las siete de la tarde, el señor Goycoolea será proclamado en la Octava comuna, donde usarán de la palabra numerosos oradores.

CONFIANZA EN EL TRIUNFO

Conversamos ayer con el señor Goycoolea Cortés, quien manifestó que le asistía la más absoluta seguridad de triunfar.

Igual seguridad en el triunfo, nos expresaron los dirigentes de la campaña y, en especial, el presidente del Comité, diputado don Carlos Altenza Pedraza.

PROPAGANDA AEREA

A las once de la mañana de hoy y a las cinco de la tarde, el piloto civil, don Jorge Rodríguez volará sobre la ciudad para lanzar volantes en favor de la candidatura, pidiendo la adhesión del pueblo de Santiago para el señor Goycoolea Cortés.

EL COMITE INDEPENDIENTE DE VECINOS Y DEPORTISTAS DE LA CUARTA COMUNA

SECRETARIA: AVDA. GENERAL VELASQUEZ 016

Ruega y pide a todos los ciudadanos electores que no tengan ningún compromiso político, se sirvan sufragar mañana por nuestro candidato:

LUIS UGARTE SALAZAR

el más trabajador, honrado y servicial de los actuales regidores.

Lo recomendamos, seguros de que nadie saldrá defraudado con esta elección, pues lo conocemos y diariamente lo vemos como se desvela por servir al progreso de la ciudad.

MARQUELE PREFERENCIA EN LA LISTA N.o 38.

COMITE DE LA CAMPAÑA

CARLOS CANEPA VASQUEZ, Presidente.
ALEJANDRO BRIONES TRONCOSO, Secretario General.

LUIS VILLEGAS SOTO, Vicepresidente.
ALBINO ZUÑIGA ALARCON, Tesorero.

INES DE TRUJILLO — SYLVIA JERIA M. — MERCEDES OSORIO — JUANA DE FARIAS — CARMELA vda. DE MUÑOZ — PRIMITIVA ORTIZ — JULIA ELGUETA — MARIA ROJAS — OLGA JERIA — MERCEDES MADRID — MARIA ROJAS — VICTOR SALAZAR — MIGUEL GANGAS R. — RAUL GONZALEZ I. — RODEMIL BARRERA L. — HILARIO VALVERDE S.

CANDIDATURA DE JORGE MELENDEZ ESCOBAR

UNICO CANDIDATO INDEPENDIENTE. — LISTA NUMERO 5.

Ubicación de sus Secretarías en Santiago:

PRIMERA COMUNA.— Secretaría General: Huérfanos 1153. Teléfono 85087.
SEGUNDA Y TERCERA COMUNAS.— San Pablo 2270.
CUARTA COMUNA.— José Luis Coo 11 (costado Barraca Valdivia).
QUINTA COMUNA.— Independencia 327.
SEXTA COMUNA.— Recoleta 401.
SEPTIMA COMUNA.— Vicuña Mackenna 658.
OCTAVA COMUNA.— San Francisco 144.
NOVENA COMUNA.— Molina 20.
DECIMA COMUNA.— San Ignacio 1034.
COMITE FEMENINO.— República 94.

El triunfo de Jorge Meléndez es una garantía real para la ciudad.— Rogamos a nuestros electores sufragar mañana desde las primeras horas.— No necesita marcar preferencia por ser el único candidato independiente a Regidor por Santiago de la Lista número 5.

ROBERTO MARTIN LARA, Secretario.
Doctor ENRIQUE ACEVEDO D., Dir. Gral. de la Campaña.

PARTIDO RADICAL

PRIMER DISTRITO DE SANTIAGO LISTA N.o 38
CANDIDATO POPULAR DE LA JUVENTUD, EMPLEADOS, GREMIOS, OBREROS Y COMITE NORTINO

JR

RAFAEL SEÑORET LAPSLEY

UNA JOVEN VOLUNTAD AL SERVICIO DE LA CIUDAD. — MARQUELE PREFERENCIA

SECRETARIA GENERAL: Teatinos 260.
SECRET. INDEP. 1.a Comuna: Esmeralda 878.
SECRET. INDEP. 2.a Comuna: San Pablo 1676.
SECRET. INDEP. 3.a Comuna: Compañía 2487.
SECRET. INDEP. 6.a Comuna: Recoleta 1029.
SECRET. INDEP. 8.a Comuna: Avenida Blanco 1747.
SECRET. INDEP. 10.a Comuna: Franklin 605.
SECRET. INDEP. 10.a Comuna: Franklin 473.

ALTA MISION DE CULTURA Y DIGNIFICACION POPULAR CORRESPONDE IMPULSAR A LAS MUNICIPALIDADES

PLANTEAMIENTOS HECHOS POR EL REGIDOR SEÑOR SERAFIN SOTO RODRIGUEZ, EN EL SENO DE LA CORPORACION MUNICIPAL.— DEBERES DEL MUNICIPIO, CONFORME A PRECISAS DISPOSICIONES LEGALES. — NECESARIA LABOR DE CULTURIZACION EN FAVOR DEL PUEBLO: CONFERENCIAS, BIBLIOTECAS, ESCUELAS TECNICAS, GIMNASIOS Y ESTADIOS.—EL FOMENTO DE MASAS CORALES, CONJUNTOS DE AFICIONADOS ARTISTICOS, ESTUDIANTINAS, BANDAS Y ORFEONES

EL APROVECHAMIENTO DEL TIEMPO LIBRE DE OBREROS Y EMPLEADOS.— "LAS HORAS DE DESCANSO MERECEN TANTA O ACASO MAYOR ATENCION QUE LAS HORAS DE TRABAJO".— HERMOSEAMIENTO DEL PARQUE COUSIÑO Y OTROS SITIOS DE RECREACION POPULAR.— CURSOS PRACTICOS PARA JOVENES Y ESCUELAS DE INDUSTRIAS Y PROFESIONES FEMENINAS

TEXTO DE LA EXPOSICION HECHA SOBRE ESTAS MATERIAS Y DEL PROYECTO PRO "DIRECCION MUNICIPAL DE CULTURA POPULAR"

De los afanes que han animado al Regidor Municipal, señor Serafin Soto Rodriguez, en favor de la cultura popular, la instalación de Bibliotecas en distintos puntos de la capital, e incluso de una bien dotada Biblioteca Central, el fomento de los deportes para la juventud, la creación de Cursos y Escuelas para la formación profesional de jóvenes, mujeres y ciudadanos en general, y la difusión del arte en sus diversas manifestaciones, habla de modo elocuente la exposición que hiciera en sesión municipal de hace algún tiempo, y que, después de ser oída atentamente por la Corporación, le mereció felicitaciones de sus colegas.

CONSIDERACIONES Y PROYECTO

Damos, en seguida, el texto de esta intervención del Regidor Serafin Soto Rodriguez y del proyecto con que la finalizó:

"Señor Presidente, señores Regidores:

Entre las necesidades sociales de la hora actual, que mayor atención reclaman de los Gobiernos, Municipios e instituciones de bien público, figura con relieves destacados, la relativa a la cultura popular la cual deberá buscar al pueblo e introducirse en él, no sólo con finalidades que satisfagan los derechos e inquietudes espirituales del hombre y la mujer, la juventud y la niñez, sino con propósitos que lleven paralelamente un sentido creador de responsabilidad personal y colectiva, que forje y perfeccione aptitudes morales y de capacitación individual para la brega cuotidiana por el pan y el bienestar humano.

A la conmoción universal del último sexenio, que casi destruyó para siglos los cimientos materiales y morales sobre los cuales evolucionaba, justamente ufano, el progreso del mundo, debe suceder ahora la más alta y trascendente preocupación para iluminar de nuevo, a base de estudio, trabajo y dignificación de las multitudes, los caminos oscurecidos por ese eclipse nefando y para ofrecer senderos de recuperación, de esperanzas y de fe en sus destinos, a las generaciones de postguerra.

Y bien, al precepto constitucional que establece como obligación preferente del Estado, la de cuidar y fomentar la educación pública, se suman las disposiciones que, en cuanto a las Municipalidades determinan, —en su Ley de Organización y Atribuciones—, los deberes que les incumben en favor de la elevación cultural y moral, recreativa y artística y en general, dignificadora de sus vecindarios y particularmente de aquellos sectores sociales que precisan una mayor, a la vez que levantada y patriótica, protección de ese carácter.

DEBERES MUNICIPALES

Es así como el inciso 12, del artículo 78, de la ley referida contiene, como es del conocimiento del señor Presidente, del señor Alcalde y señores Regidores, entre otros mandatos para estas Corporaciones Municipales, los siguientes:

—"Subvencionar teatros y diversiones públicas honestas y gratuitas, o a bajos precios para el pueblo, pudiendo costear éstas de sus propios fondos o con la ayuda económica con que leyes especiales concurran al efecto".

—Ese mismo artículo, agrega en su párrafo 21: "Que las Municipalidades deben atender a las fiestas cívicas o patrióticas y crear o fomentar establecimientos o fiestas populares de recreación honesta".

—Y luego el artículo 79, indica concretamente: "Que las Municipalidades están encargadas de promover la educación y de cuidar las Escuelas de Educación Primaria, y demás establecimientos de instrucción que se paguen con fondos municipales.

Se deduce, en consecuencia, de las citadas disposiciones de la Ley, que las Municipalidades no sólo pueden, sino que DEBEN CREAR, si no los tuviesen, esos establecimientos, esas actividades.

Es verdad que esta ilustre Corporación da cumplimiento a otra disposición que faculta subvenciones, en una escala limitada, para estimular labores como las que recuerdan las presentes consideraciones, pero, ese aporte resulta muy fraccionado, y en conjunto exiguo para posibilitar una acción de mayor amplitud y de más positiva significación. Tal disposición, es la consignada en la parte sexta, del artículo 79, recién citado, que destina anualmente el uno por ciento (1 o|o) a lo menos, del total de los ingresos ordinarios "a la fundación, —recalcó, **a la fundación**"—, sostenimiento o subvenciones de Bibliotecas Populares, Teatro Popular, estímulo a la producción artística, literaria y musical, museos, colegios, escuelas nocturnas, establecimientos de **enseñanza técnica**, vocacional o de cultura física, establecimientos modelos, agrícolas e industriales".

SE PRECISAN MAYORES FONDOS PARA LA CULTURA DEL PUEBLO

El regidor Soto hizo, en este capítulo de su exposición, un rápido examen acerca de la forma cómo se aplicó el ítem de subvenciones, correspondiente al presupuesto de 1946, finalizándolo con las siguientes declaraciones:

"En resumen, el aporte económico de la I. Municipalidad de Santiago a las actividades clasificables efectivamente de cultura popular, no llega a través de su presupuesto de 1946, sino a un poco más de la séptima parte de la cantidad o proporción estatuída por el referido inciso sexto del artículo 79.

De suerte, entonces, que se impone la conveniencia de abordar, señores regidores, el cumplimiento más preciso e integral de este deber edilicio, de apoyo y de fomento a la cultura y a la superación personal de nuestros medios sociales más necesitados, constituídos por miles de familias de obreros, empleados, pequeños comerciantes, de espíritu esforzado y progresista, que constituyen las más auténticas fuerzas vivas y de renovación de la Patria".

APROVECHAMIENTO DE LAS HORAS LIBRES

Agregó: Por otra parte es indispensable que hayan organismos Municipales, contribuyendo a la misión de atraer sanamente a los obreros y empleados en sus horas de descanso, sobre las cuales un autorizado organismo internacional dijera: "que merecen tanta, y acaso mayor atención que sus horas de trabajo".

Y, en efecto, es preocupación universal el aprovechamiento de las horas libres de los trabajadores, porque representa uno de los factores de mayor importancia en la previsión y solución de muchos problemas sociales, y porque semejante aprovechamiento del tiempo libre influirá íntima y paulatinamente en la perfección de la vida popular.

BIBLIOTECAS Y CAMPOS DEPORTIVOS

De ahí que a las ofertas de atracciones culturales y artísticas de variada gama, deben unirse más Bibliotecas y Escuelas Prácticas, Salas de Estudios Gimnasios y Estadios, creados y sostenidos por el Municipio, que sean refugios y baluartes para el presente y el porvenir de nuestras falanges juveniles y de nuestras masas laboriosas.

Regidor señor Serafín Soto Rodríguez, autor del proyecto de "Dirección Municipal de Cultura Popular, Bibliotecas y Escuelas Técnicas"

En 1944, la asistencia de lectores a la Biblioteca Nacional llegó a 284.878, de los cuales 68.866 fueron niños y jóvenes de ambos sexos.

En 1945 la cantidad generó de lectores alcanzó a **294.155**, de los cuales los anhelos estudiosos de la niñez y la gente joven estuvieron representados por 84.481 personas.

Si hubiese más Centros Públicos de Lectura, más Bibliotecas Populares, con ambiente y atención acogedores, y con ubicación en los diferentes y apartados sectores y Poblaciones de la capital, que facilitasen economías de tiempo, de gastos y de molestias en la movilización, mayor sería, sin duda, la afluencia de lectores de todas las edades y de todas condiciones.

Estamos, pues, en déficits de bibliotecas para el pueblo. Y estamos también en déficits de canchas deportivas, piscinas, gimnasios y estadios. Cabe recordar que ya no se cuenta con el Estadio de Los Leones, ni el Estadio de Carabineros.

Afrontando necesidades y deberes, como los que estoy refiriéndo, la Ilustre Municipalidad de Temuco ha destinado recientemente $ 950.000, para su Biblioteca Pública, y la I. Municipalidad de Concepción otra suma similar para compleja trabajos de su Estadio y para dotarlo de iluminación nocturna. Varias otras Municipalidades del norte y sur del país, destinan también atención preferente a similares objetivos.

GRANDES SITIOS DE EXPARCIMIENTO: EL CERRO SANTA LUCIA, PARQUE COUSIÑO Y OTROS

Es conveniente, además, considerar para el exparcimiento y la cultura populares, la necesidad de dar utilización más amplia en ese sentido, a la Terraza del Cerro Sta. Lucía, los espacios adecuados del Palacio Cousiño y a las grandes extensiones del Parque Cousiño. En el caso de este último paseo público, podría abordarse, mediante el estudio de un financiamiento extraordinario, la pavimentación y hermoseamiento de sus avenidas y calles interiores, lamentablemente abandonadas. La dilatada elipse de este Parque, con raíces en la tierra y en la tradición, que permanece sin utilizarse mayormente casi el año entero, también podría ser objeto de pavimentación en parte, y de aprovechamiento más continuado de algunos de sus sectores, empresa que naturalmente se realizaría de acuerdo con las autoridades de las Fuerzas Armadas, para los efectos de resguardar y coordinar sus derechos ya legendarios en ese terreno histórico.

Al señor Alcalde, Comisión de Urbanismo, y Jefes de Aseo y Jardines, Pavimentación y Obras Municipales, correspondería acoger estas sugerencias, conforme a su competencia técnica y legal.

SERVICIOS DE PUBLICIDAD Y RADIODIFUSION

Asimismo, la creación de Servicios de Publicidad y Radiodifusión serían igualmente palancas propulsoras no sólo de la culturización y el arte populares, sino también fuentes de ingresos económicos para contribuir en parte al propio financiamiento de estas actividades y servicios generales de la Municipalidad, finalidades que tendrían más acentuada realización a medida que los servicios de publicidad y radiodifusión dispongan de publicaciones y emisoras propias.

PROCEDE ACOMETER UNA OBRA ORGANIZADA DE ACCION CULTURAL

Sr. Presidente, señores regidores:

Para los diversos fines expuestos, y sin perjuicio de que se mantenga el respectivo margen anual de fondos para subvenciones, estimo útil sacudir la concepción limitada con que hasta hoy se han atendido estos deberes municipales y considero que deben destinarse sin mengua ni regateos presupuestarios cantidades que resulten adecuadas, de los apreciables mayores tributos que conforme a la Ley 8121 de Nuevas Rentas, está entregando la ciudad para afrontar, por lo que a nosotros corresponde, la obra de reinvidicación cultural y artística de sanas recreaciones sociales y deportivas, y de capacitación profesional práctica, que recibirán con regocijo las juventudes de ambos sexos y nuestras masas laboriosas en general.

Con idénticos objetivos deberán mancomunarse esfuerzos, organización, dineros, edificios y sitios municipales que puedan ocuparse ocasional o permanentemente, donaciones y aportes que puedan obtenerse por medio de iniciativas o leyes especiales.

Por mi parte, animado de un sincero anhelo de colaborar a la implantación de un Servicio, para los fines enunciados y sin creer que pueda realizarse en breve tiempo, todo cuanto me permito sujerir, pero seguro de interpretar una necesidad colectiva y muy caros principios de bien público, de mi Partido el Partido Democrático, entrego a la mayor competencia y autoridad de Ud. señor Presidente, del señor Alcalde y de mis distinguidos colegas regidores, el siguiente:

PROYECTO DE SERVICIOS CULTURALES MUNICIPALES

Artículo I.— La I. Municipalidad de Santiago, acuerda crear un servicio que se denominará "Dirección Municipal de Cultura Popular y Escuelas Técnicas", cuyas funciones serán las que más adelante se especifican.

Artículo II.— La "Dirección Municipal de Cultura Popular y Escuela Técnicas", desarrollará su labor bajo el triple aspecto cultural artístico estímulo y fomento del deporte y difusión de profesiones prácticas, en favor de la juventud de ambos sexos y de la ciudadanía laboriosa de la capital.

Su extructura constará de:

—Dirección del Servicio y Secretaría General.

—Sección de Espectáculos y Certámenes.

—Sección de Bibliotecas y Escuelas Técnicas.

—Sección de Fomento Físico y Estadios; y

—Sección de Publicidad y Radiodifusión.

Artículo III.— Las Secciones de la "Dirección Municipal de Cultura Popular y Escuelas Técnicas", cumplirán su labor atendiendo de preferencia, entre otras actividades afines, las siguientes:

A) SECCION ESPECTACULOS Y CERTAMENES

Le corresponderá atender:

—La organización y realización de veladas y conferencias de carácter cultural, cívico y moral. Cuando proceda, remunerará disertaciones escogidas.

—El fomento del Teatro del Pueblo, Masas Corales, Recitales Poéticos, Conj. de Aficionados Artísticos, Gpos. de Danzas, y Ballets, Estudiantinas, Bandas, Orfeones y Conservatorio Popular de Música, proporcionándoles ayuda económica, profesores, teatros o salas con escenarios para sus presentaciones. Realizaciones de certámenes anuales en algunas de estas manifestaciones artísticas, con asignación de premios.

—Exposiciones de arte y de motivos folklóricos, otorgando premios de estímulos. Concursos de perfeccionamiento profesional en pequeñas industrias, incluso industrias y labores femeninas y de otras iniciativas y actividades profesionales técnicas, con idénticas recompensas.

—Actos que contribuyan a exaltar el patriotismo y el amor a los héroes, próceres y figuras nacionales y americanas, del espíritu, el trabajo y el Gobierno.

—Programaciones culturales y artísticas, dedicadas a la niñez, en plazas de juegos y locales municipales, establecimientos fiscales y entidades particulares.

—Campañas, en unión de otras Secciones de la Dirección Municipal de Cultura Popular, contra el analfabetismo y el alcoholismo. Intensas jornadas de chilenidad. Programaciones de cine educativo.

—Difusión del folklore nacional y americano, en sus diversos matices artísticos y culturales, juegos y entretenciones criollas populares, incluso de conjunto circense infantiles y de farándulas juveniles, con asignación de premios a los elementos más sobresalientes.

—Organización del acto público anual, en un Teatro, para la entrega anual de los Premios Municipales a la Literatura, Música, Pintura, Arquitectura y Periodismo.

—Conmemoración del "Día de las Américas" y de los aniversarios y sucesos históricos vinculados al Municipio, como entidad representativa del pueblo y la comuna.

B) SECCION BIBLIOTECAS Y ESCUELAS TECNICAS

Le corresponde atender:

—La creación y funcionamiento de una moderna Biblioteca Popular Municipal.

—La instalación de Bibliotecas del mismo carácter en los diferentes sectores de la ciudad y en sus poblaciones.

—Distribución y préstamo periódico de libros y folletos, gratuitamente, entre las familias de obreros y empleados, de sus radios respectivos.

—Creación de Bibliotecas Circulantes que accionen en determinados días dentro de barrios y sectores apartados e instalación de Bibliotecas-Jardines en plazas, parques y otros paseos públicos.

—Fundación de un Museo Municipal que sea la sede de la documentación histórica de cuanto se relaciona con la ciudad y la comuna de Santiago, sus creadores e ilustres propulsores de cada época y su paulatino engrandecimiento.

—Realización, en unión de otras Secciones del Servicio, organismos y colectividades de acción similar, de Cruzadas Educativas e Inspiradores para la niñez y la juventud.

—Creación y funcionamiento de Escuelas Técnicas para jóvenes y adultos de ambos sexos y de Escuelas Primarias, y de Alfabetización. En la enseñanza técnica figurarán, entre otras, Escuelas de Jardinería, Sastrería, Calzado, Talabartería y Mecánica; Talleres de Herraje; Talleres de Juguetería; Escuelas de Industrias y Profesiones Femeninas; Cursos de Especialización para Inspectores Técnicos de Pavimentación y Salubridad; y Cursos de Industrias Caseras y de profesiones prácticas similares.

C) SECCION FOMENTO FISICO Y ESTADIOS

Le corresponderá atender:

—El fomento y cuidado de pequeños campos deportivos para basketball, football infantil y juvenil, patinaje y otros deportes o entretenciones que demanden espacios reducidos, en las distintas comunas y poblaciones.

—La instalación de Gimnasios, Casas Deportivas y Culturales de la Juventud, canchas reglamentarias para el football y creación del moderno Estadio Municipal de Santiago.

—Instalación de piscinas y baños populares.

—Utilización de Parques y Exparcimiento Popular e instalación, en ellos, de Juegos Mecánicos para la niñez y la juventud de ambos sexos.

—La organización de Excursiones, Colonias Veraniegas y de Temporada y Jiras de Salud, para las familias de los personales de obreros y empleados municipales. Colaboración de excursiones similares de empleados y obreros de otras actividades.

—Estimular la iniciativa de las grandes industrias en pro de la creación, con su aporte financiero, terrenos y locales, de Clubs de Gimnasia y otros deportes, para sus personales y las juventudes de sus respectivos barrios o poblaciones.

—La concertación de torneos entre entidades deportivas municipales, tanto locales, como de interciudades, proporcionando premios y estímulos a los participantes, pudiendo llegar a futuros Campeonatos Regionales y Nacionales.

—Realización de presentaciones deportivas y culturales de masas, en cooperación con Secciones del Servicio y entidades particulares, en Teatros, Estadio Nacional y Estadios Municipales.

D) SECCION PUBLICIDAD Y RADIODIFUSION

Le corresponderá atender:

—La confección y distribución de informaciones a la prensa, revistas y noticiarios, relacionadas con los problemas de adelanto en la ciudad y con las actividades generales de los Servicios Municipales, acuerdos de la Corporación, reglamentos y ordenanzas que sea menester difundir.

—La publicación de Boletines y Folletos que sirvan iguales objetivos.

—La realización, mediante convenios con Estaciones Radiales, de programaciones de amplio carácter cultural, artístico e histórico, por sí sola, y a menudo en combinación con algunas, o todas las demás Secciones de la Dirección Municipal de Cultura Popular y Escuelas Técnicas.

—La divulgación por radio de informaciones, acuerdos, campañas, ilustrativas, reglamentos y ordenanzas, que debe conocer el público y los contribuyentes en general.

—El estudio y financiamiento para la adquisición de Imprenta y Estación Radial, propias de la Municipalidad.

—La presentación de un plan de propaganda y contratación de avisos comerciales, que serán sometidos a la aprobación del Director del Servicio y del señor Alcalde, y cuyo producto será aplicado a los fondos de financiamiento de la Dirección Municipal de Cultura Popular y Escuelas Técnicas.

Artículo IV.— La Dirección Municipal de Cultura Popular y Escuelas Técnicas mantendrá constante vinculación, para el desarrollo de su obra, con los Institutos superiores de la cultura nacional y con entidades y organismos como los siguientes: Dirección General de Informaciones y Cultura; Cuerpo Cívico de Alfabetización; Organizaciones Mutualistas, Sindicales y Periodistas; Unión de Profesores de Chile; Rotary Club; Bando de Piedad; Acción Popular; Liceos y Escuelas Primarias y de Enseñanza Profesional; Conjuntos Teatrales y Radiales y otros centros o establecimientos educacionales, culturales y artísticos.

Mantendrá igual vinculación con las organizaciones representativas del deporte y los Departamentos de Bienestar Social de las Industrias, Comercio y Servicios Públicos.

Artículo V.— El Alcalde de la I. Municipalidad de Santiago dictará la Reglamentación Orgánica para la instalación, nombramiento de personal administrativo y docente de la Dirección Municipal de Cultura Popular y Escuelas Técnicas, a base de un plan inicial mínimo para las diversas secciones.

Serán inauguradas primeramente las Secciones de "Espectáculos y Certámenes", y de "Bibliotecas y Escuelas Técnicas" y tan pronto como sea posible las de "Fomento Físico y Estadios", y de "Publicidad y Radiodifusión".

Artículo VI.— Los edificios, terrenos y recintos de propiedad municipal, en los cuales puedan realizarse actos ocasionales temporales o permanentes, de carácter cultural, artístico o deportivo, serán puestos por orden del señor Alcalde, a disposición de la Dirección Municipal de Cultura Popular y Escuelas Técnicas. Esta determinación incluye las propiedades o sitios municipales actualmente arrendados que sean aptos para dichas labores.

El señor Alcalde y el señor Director Municipal de Cultura Popular velarán por la paulatina adquisición de edificios y sitios cuyas ubicaciones, en distintos puntos de la capital, sean adecuada para los fines culturales, deportivos y Escuelas Técnicas.

Artículo VII.— Para el financiamiento de la Dirección Municipal de Cultura Popular y Escuelas Técnicas se tendrán presentes los siguientes puntos:

—una suma inicial, no inferior a un millón de pesos, acordada por la I. Municipalidad con la correspondiente iniciativa reglamentaria y legal del señor Alcalde (tal cantidad podría imputarse al Item de Imprevistos, salvo otra resolución del señor Alcalde y la Corporación);

—incluso de una suma anual de similar importancia en los futuros presupuestos;

—colecta pública para la Cultura Popular (se solicitará a S. E. el Presidente de la República que la Colecta O'Higgins sea por lo menos bi-anualmente, en Santiago, para los fondos de estos Servicios de Cultura, Arte, Deportes Populares de la Municipalidad); y

—el producto de donaciones, aportes de leyes especiales, ingresos que puedan proveer algunos de los espectáculos, exposiciones y otras actividades del Servicio que, en todo caso, serán a bajos precios y preferentemente gratuitos.

SEÑORES REGIDORES:

Pido excusas por el tiempo ocupado en estas consideraciones y en la exposición del proyecto que dejo sometido a vuestro mejor estudio, y, sobre todo, a vuestro patriótico espíritu de servidores de la ciudad y sus aspiraciones populares".

ENTUSIASMO POR UN CANDIDATO DE PARTIDO SOCIALISTA UNIFICADO

Entusiasmo se nota en la Comuna Quinta Normal por la candidatura del dirigente del Partido Socialista Unificado, señor Luis Rojas Olivares.

Por la cantidad de adhesiones recibidas de elementos deportistas, comerciantes minoristas, etc., se puede dar por asegurado el triunfo de este candidato.

Las adhesiones se siguen recibiendo en las siguientes secretarías: Catedral 4501 esq. Polígono, Walker Martínez 106, Constantino esq. Porto Seguro, Buenos Aires 535.

CULMINAN TRABAJOS ELECTORALES DEL CANDIDATO MARTINEZ CAMPS

LA TERCERA COMUNA RADICAL ESTA EN SESION PERMANENTE

Con su actividad acostumbrada trabajó durante el día de ayer la Secretaría General de la Candidatura a Regidor por Santiago de don Juan Martínez Camps, finiquitándose los trabajos para el día de la elección. También se impartieron las últimas instrucciones a los apoderados electorales y generales, y secretarios de las diversas Comunas y Asambleas.

En la primera Comuna (Tetuinos 260) los trabajos están a cargo del Dr. Nestor López Cortés, Camilo Donoso, Carlos Diemer, David Vallejo, Octavio Bravo, Josefina Soto, Carlos Quintanilla, Guacolda Fuentes, etc., y de los Comités independientes de Tranviarios, Juventud, Choferes, Agrónomos y Contadores.

EN LA TERCERA COMUNA

En esta Comuna se realizan con toda actividad los trabajos electorales, organización y propaganda del señor Martínez Camps. Múltiples comisiones desarrollan su comsitido para movilizar los efectivos democráticos. Las Secretarías funcionan diariamente en el Club de la Asamblea, Hurtado Rodríguez 388 (por Compañía), y Serrera 453.

En la sesión de anoche con numerosa asistencia, el señor Martínez Camps acompañado de la Directiva de la Campaña, visitó esa Asamblea quedando sumamente complacido de los trabajos allí realizados. Esta Asamblea Radical ha acordado reunirse en sesión permanente.

INSTRUCCIONES ELECTORALES A DEMOCRATICOS

IMPARTIRA HOY POR R. CARLOS CIFUENTES.— 11 HORAS

Entrevistamos ayer al señor Carlos Cifuentes, presidente del Partido Democrático de Chile, refiriéndose al acto cívico de hoy, nos dijo lo siguiente:

—Hablar para "LA NACION" es hablar para la ciudadanía de Santiago y del país, razón por la cual quiero aprovechar esta oportunidad de Uds. para hacer conocer el juicio de la directiva democrática sobre los resultados de los comicios mañana domingo.

Nosotros creemos que el triunfo de las listas democráticas será indiscutible y aplastante. Para nosotros esta manera nos alentamos y adquiere fervor místico y significado de lucha que demostrarán los cuadros del Partido, a todo el país, y que se advierten en innumerables comunicaciones que han llegado y siguen llegando a nuestra Secretaría.

Parece que se ha producido verdadero despertar democrático en el alma de las clases populares, que dándose cuenta que de extremismos sólo pueden esperar dolores y amarguras, han vuelto a la vida de la Democracia, único sistema de Gobierno que puede dar bienestar y felicidad a los pueblos sin recurrir a la violencia y luto, como dice el Presidente Roosevelt.

Por estas consideraciones, estoy seguro que mañana nuestro Partido tendrá un triunfo mogollónico, los 83 regidores que actualmente tenemos en el país, se van a transformar en cien o más representantes de nuestra colectividad en los municipios de Chile.

El señor Cifuentes se dirigirá al país por radio, hoy, a las 11 horas, a fin de dar las últimas instrucciones al electorado democrático.

Esta transmisión se efectuará por la onda de CB 114 Radio Cooperativa.

Comando de la Lista Democrática en la 4.a Comuna

En CONCON N.o 104

En pro de la Lista Democrática N.o 70 actuará en la Cuarta Comuna —calle Concón 104, local del Centro Pedro Cárdenas Núñez— el siguiente Comando Comunal: Presidente, señor José Santos Córdova; vicepresidentes, señores Enrique Velasco Contreras y Armando Muñoz Poblete; secretarios, señores Moisés Salinas, Manuel Rojas Aranda, Alfonso Salinas Silva, Oscar Poblete Ramos y Nicasio Retamales Silva; directores, Srs. Juan Riquelme Díaz, Guillermo Allende Valenzuela, Jorge Parraguez, Gerardo Droguett, Guillermo 2.o Allende, Pedro Vásquez, José Guiancáspero, Aurelio Rojas, señora Rosario de Allende y señora Marta Leiva.

HECHOS Y NO PALABRAS NI PROMESAS DE CANDIDATO

LA COMUNA DE SAN MIGUEL DEVOLVERA BIEN POR BIEN

REELIGIENDO REGIDOR POR UN NUEVO PERIODO A SU GRAN ALCALDE DON

JUAN B. MOYA JIMENEZ

DE SU LABOR SE DESTACAN:

Pago de la Deuda Municipal y excedente en caja; pavimentación de diversas calles y avenidas; 27.000 metros de veredas; agua potable en sectores carentes de ella; ensanche de la Gran Avenida; alcantarillado y abovedamiento de canales; inauguración de plazas y jardines; arbolado y ornamentación comunal y muchas otras obras de progreso efectivo, lo que ha realizado dicho

JUAN B. MOYA JIMENEZ,

como Alcalde y que continuará al ser reelegido.

VOTE POR EL EN LA ELECCION DE MAÑANA Y MARQUELE PREFERENCIA EN LA LISTA N.o 6

CANDIDATO INDEPENDIENTE

LISTA 70. — MARQUELE PREFERENCIA

Gerónimo Solari B.

es llevado por los comerciantes de la Feria Municipal, Mercado Central, Matadero y comerciantes minoristas.— Gran deportista.

Secretaría General: Recoleta 239 y Rosas 1269.
Teléfonos 89755 y 86980

PRIMERA COMUNA: Aillavilú 1032. Teléfono 81682.
SEGUNDA COMUNA: Riquelme 830. Teléfono 61444.
TERCERA COMUNA: Rosas 3258.
CUARTA COMUNA: Concón 104. Teléfono 90426.
QUINTA COMUNA: Independencia 733. Teléfono 66032 e Independencia 1020.
SEXTA COMUNA: Quinta Carroza, Recoleta 2397. Teléfono 60342 y Recoleta 229.
SEPTIMA COMUNA: Madrid 699 esquina 10 de Julio.
OCTAVA COMUNA: San Diego 233 y Eyzaguirre 1337.
NOVENA COMUNA: Basauñán 55. Teléfono 90471
DECIMA COMUNA: San Ignacio 1010. Teléfono 67638, Franklin 953 y San Diego 1369.

TODO COMERCIANTE

que trabaje en el ramo de expendio de BEBIDAS ALCOHOLICAS deberá sufragar mañana a primera hora, por la Lista N.o 70, marcándole preferencia con una CRUZ, al candidato

SERAFIN SOTO RODRIGUEZ

único defensor que ha tenido el gremio en la I. Municipalidad.— Se ruega en forma muy especial a todo DUEÑO DE DEPOSITO DE LICORES, coopere al triunfo de

SERAFIN SOTO RODRIGUEZ

Lorenzo Pérez Espinola, Presidente del Sindicato Profesional de Dueños de Depósitos de Licores y Similares de Santiago.— Presidente de la 10.a Comuna del Partido Democrático Pro Candidatura de SERAFIN SOTO RODRIGUEZ.

SECRETARIA: SAN IGNACIO N.o 1010
TELEFONO N.o 67638

eopoldo Sánchez Vásquez

ETARIA GENERAL: B. Higgins 874, primer piso, teéfono 61268.
COMUNA: Estado N.o 115.
ono 83415.
COMUNA: San Pablo N.o
Mapocho N.o 1796.
COMUNA: Esperanza N.o

COMUNA: Cinco de Abril
4060; Delicias N.o 3485.
COMUNA: Colón N.o 1533;
endencia N.o 1157.
COMUNA: Recoleta N.o
Lastra N.o 858.
COMUNA: Cuevas N.o 1172.
COMUNA: Gálvez N.o 132;
Bernardo O'Higgins N.o

COMUNA: Pizarro esquina
Dionisio; Antofagasta N.o
Salvador Sanfuentes N.o

COMUNA: G. Riesco N.o
Sierrabella N.o 1318;
rtual N.o 2098.

ote por LEOPOLDO
ANCHEZ VASQUEZ
Santiago, por ser capital de
merece regidores capaces
uevos como
LEOPOLDO SANCHEZ
VASQUEZ.
ruele preferencia en la Lis-
N.o 57, segundo lugar.

MISION MUNICIPAL LLEVA JUAN URZUA A BUENOS AIRES

La dirección general de la campaña electoral de don Juan Urzúa Madrid, uno de los candidatos del radicalismo por Santiago, ha abierto nuevas secretarías para la atención de los numerosos adherentes que apoyan la reelección del actual regidor. La primera de estas se halla ubicada en Galería Alessandri N.o 1, con teléfono 93812; la segunda en calle Gorbea N.o 2790, con teléfono 93812 y la tercera en calle San Ignacio N.o 1070, teléfono 52564.

La candidatura del señor Urzúa Madrid ha recibido adhesiones de los empleados de bancos, trabajadores de imprentas, y de los comités de vecinos del sector sur oriente.

Numerosas delegaciones, que representan a clubes deportivos y sociedades mutualistas llegaron hasta el señor Urzúa a fin de expresarle su adhesión.

El apoyo de los distintos gremios asegura al actual edil su reelección.

A BUENOS AIRES

El lunes próximo se dirigirá a Buenos Aires el regidor de la Municipalidad de Santiago, don Juan Urzúa Madrid. Lleva una misión especial que le ha sido confiada por el Alcalde, señor Salas.

El señor Urzúa Madrid estudiará en la capital argentina, en Montevideo y Río de Janeiro la industrialización de los mataderos, como así también otros problemas de carácter municipal de cuya solución se halla actualmente preocupada la Municipalidad.

El señor Urzúa Madrid permanecerá fuera del país alrededor de un mes.

PARTIDO SOCIALISTA 1.a COMUNA

Se cita en el carácter de obligatorio a todos los militantes y simpatizantes de esta Comuna para hoy a las 10 hrs. a fin de recibir las últimas instrucciones referentes al acto electoral, especialmente deben acudir a esta reunión los apoderados que han sido designados en todas las mesas receptoras de sufragios.

La inasistencia a esta reunión será sancionada con medidas disciplinarias.

FUERON PROCLAMADOS EN EL MONTE LOS CANDIDATOS ALIANCISTAS

Con gran desfile con antorchas y un comicio efectuado anoche en la Plaza Pública de El Monte los candidatos de la Alianza Democrática pusieron término a la campaña, pronunciándose discursos en medio del entusiasmo y fervor del pueblo que por primera vez realizaba un acto de esta naturaleza.

La secretaría del candidato de la Juventud Radical, señor González, está ubicada en Libertadores 18; la del candidato comunista, señor Saavedra, en Libertadores 21 y Aníbal Pinto 20 A, y la secretaría General de la Alianza, en Libertadores 58, donde se atiende diariamente hasta las 12 de la noche.

El Comando Electoral de la Alianza está presidido por el presidente de la Asamblea Radical, señor Luis Cerda y del señor Urquieta.

El Comando Electoral del Partido Comunistas está a cargo de los compañeros Neira, Mendoza, Contreras, Barraza, Ríos, Alvear y otros.

RECOMENDACION

de la Tercera Comuna Radical que favorece al candidato Martínez Camps.

Se ruega a los electores radicales, amigos y simpatizantes del candidato a Regidor don Juan Martínez Camps que pasen por la Secretaria General de la Tercera Comuna que funciona en Hurtado Rodríguez 388, a retirar su voto y firmar su adhesión.

Santiago, 4 de Abril de 1947.

MIGUEL RIQUELME STUARDO.
Presidente.

LAS CONDES

INTERRUMPIR LA LABOR INICIADA EN LAS CONDES POR

SAMUEL SANCHEZ

SERIA DAR UN PASO ATRAS EN EL CAMINO DE SU PROGRESO

MARQUELE PREFERENCIA

CAMPAÑA EN FAVOR DE ARENAS AGUIAR FINALIZARA HOY DIA

Con los trabajos que se realizarán durante el día de hoy, se dará por terminada la campaña en favor de la candidatura a Regidor por Santiago de don Desiderio Arenas Aguiar, miembro del Partido Radical Democrático, que figura en la Lista N.o 64

INSTRUCCIONES A LOS ELECTORES

La Directiva de la campaña del señor Arenas, nos pide informar a los electores de este candidato, que no han recibido por correo los votos, se sirvan pasar a retirarlos personalmente a la Secretaría General, Moneda 1408, o a cualquiera de las siguientes secretarías comunales: Libertad 844, Recoleta 231, Vicuña Mackenna 839, Blanco Encala 2587 y Aldunate 897 esquina de Coquimbo.

SECRETARIAS DE DON LUIS BARROS

Con éxito siguen los trabajos electorales de la candidatura a regidor por Santiago, de don Luis Barros Torres, que figura en tercer lugar de la lista liberal, conservadora, radical-democrática.

El comando de la campaña pide a los correligionarios, amigos y simpatizantes que deseen cooperar en los trabajos electorales como apoderados de mesa o secretarios de comuna, se sirvan concurrir a una reunión que se efectuará hoy sábado en la secretaría general, ubicada en Monjitas 650, teléfono 31868.

Las secretarías comunales de la candidatura Barros Torres están ubicadas en los siguientes puntos de la ciudad: Secretaría General y de la Primera Comuna, Monjitas 650, teléfono 31868, don Raúl Zuazubiar; 2.a comuna, Brasil 769, teléfono 89952, Francisco Charme; 3.a comuna, Maipú 512, Humberto Larraín G.; 4.a comuna, General Velásquez 19, teléfono 81395; 5.a comuna, Independencia 848, German Venegas; 6.a comuna, Recoleta 418, teléfono 81497, Luis Catalán; 7.a comuna, Vicuña Mackenna 856, teléfono 51812, Juan Vargas N.; 8.a comuna, Alonso Ovalle 1142, teléfono 63885, Javier Jiménez G.; 9.a comuna, Echaurren 24, teléfono 98591, Julio de la Cruz; y 10.a comuna Sierra Bella 1439, teléfono 50998, Wenceslao Ducaud.

BRITISH BROADCASTING CORPORATION

Sábado 5 de abril de 1947
Hora Chilena

De 12 a 12.30 horas.
21.75 mgs. — 13.79 mts.
De 18 a 19 horas.
15.07 mgs. — 19.91 mts.
De 18 a 23.30 horas.
12.04 mgs. — 24.92 mts.
De 18 a 23.30 horas.
9.41 mgs. — 31.85 mts.
De 22 a 22.45 horas.
6.05 mgs. — 49.59 mts.

12.00 Boletín de Noticias.
12.15 Radio Gaceta (rep.).
18.00 Resumen de Noticias.
18.07 Resumen del programa de hoy.—Prólogo musical.
18.15 Charla: "La semana en Gran Bretaña", por Ernest Hablochi. (Rep. del viernes.
18.30 "Habla el musicólogo".
19.00 Resumen de noticias.
19.07 Revista de la prensa británica.
19.15 Música ligera por la Orquesta de Albert Cazabón.
19.30 Radioteatro: Serial: "Más fuerte que el orgullo", de Jane Austin.
19.45 Música bailable latinoamericana.
20.00 Boletín de noticias.
20.15 Charla: "El Gobierno local en Inglaterra"; "Los orígenes del Gobierno Local" por John Kewell.
20.30 Recital de piano por Shulamith Shafir.
21.00 Charla: "Ecos de América Latina".
21.30 La Orquesta Galesa de la BBC.
21.15 Radio Gaceta.)
22.00 Boletín de noticias.
22.15 Charla: "La semana en Gran Bretaña (Rep..
22.30 Música ligera por la Orquesta de Albert Cazabón. (Rep.).
22.45 Radioteatro: Serial: "Más fuerte que el orgullo", de Jane Austin. (Rep..
23.00 Música bailable latinoamericana.
23.15 Boletín de noticias.
23.30 Revista de la prensa británica. (Rep.). Panorama deportivo. Resumen del programa para mañana.—Himno Nacional.
23.45 Fin de la transmisión.

IQUIQUE

LA PROVINCIA SE MOVILIZO AYER PARA PEDIR UNA NUEVA PLANTA SALITRERA

AYER EN UNA IMPORTANTE REUNION ELEMENTOS VIVOS DE TARAPACA PIDIERON EL APOYO DE S. E. AL MEMORIAL QUE LA ZONA PRESENTO PARA ALCANZAR SU JUSTO RESURGIMIENTO

IQUIQUE, 4.— Hoy se reunieron diversas entidades políticas, CTCh., Rotary Club, técnicos e industriales, sindicatos de empleados y obreros, representantes de la industria y el comercio, con el objeto de plantear al comité de Defensa Económica de la provincia, para considerar los propósitos del Gobierno —según informaciones de la prensa— en orden a interesar a la Misión Comercial Sueca para que instale una planta salitrera mecanizada en la provincia de Antofagasta.

Sobre este respecto debe considerarse que Tarapacá está solicitando desde hace tiempo la construcción de una planta en Soronal, como único medio de aumentar la producción de salitre, y fomentar otras industrias, entre ellas, la agrícola, que en la zona tiene insospechado porvenir, de acuerdo con el proyecto enviado al Supremo Gobierno, en el que se contemplan los puntos más esenciales y urgentes que vendrán a vigorizar nuestra situación económico-social.

EL GOBIERNO DEBE ACTUAR

El Gobierno, por tanto, debe estudiar y reconsiderar la situación que se le presenta a la provincia, pues es necesario que la planta mecanizada se instale en Tarapacá, región que es la cuna del salitre, y que cuenta con enormes reservas de nitrato. El consenso general de la opinión pública pide que cese la indiferencia por nuestros asuntos vitales, y venga pronto la ayuda del Ejecutivo.

COOPERACION DE LOS PARLAMENTARIOS

En la reunión de ayer también se acordó pedir la cooperación de todos los parlamentarios de la zona, con el objeto de que apoyen la campaña que ha empezado a desarrollarse en la provincia.

Mientras tanto, se ha solicitado también que en caso de que algunos capitales extranjeros deseen construir una nueva planta elevadora se le de preferencia a Tarapacá, que ha sido una de las provincias que mayor contribución ha prestado al Erario Nacional desde el pasado siglo.— (CORRESPONSAL)

O'HIGGINS

EL PARTIDO RADICAL FRENTE A LAS ELECCIONES DE MAÑANA

DISCURSO PRONUNCIADO POR DON JUAN CHIORRINI EN LA RADIO TUCAPEL

RANCAGUA, 4.— Se advierte enorme entusiasmo ante los comicios de mañana. Las distintas corrientes de opinión, los partidos políticos y la ciudadanía se preparan para emitir sus sufragios para elegir la nueva administración comunal.

El Partido Radical, unido más que nunca, trabaja en forma por demás decidida por hacer triunfar los candidatos que ha designado.

Cabe destacar en esta oportunidad el discurso pronunciado recientemente por el Dr. Juan Chiorrini A., desde los estudios de Radio Tucapel, discurso que ha sido elogiosamente comentado porque constituye una verdadera lección de civismo y una norma para todos los buenos radicales de la provincia, por cuanto los invita a meditar serianmente sobre el significado y alcance de la elección.

Entre otras cosas el Dr. Chiorrini expresó algunos conceptos como estos: "Vivimos hoy la época del reciente triunfo del bloque democrático sobre el fascista, que hasta ayer luchaban por el predominio de la humanidad, y el Partido Radical, sostén y columna vertebral de liberación humana, tiene en sus filas a los hombres que en el Municipio, en el Parlamento y en el Gobierno implantaron los nuevos métodos de vida más humanos y en armonía con las leyes universales. El radicalismo sustenta como doctrina social la solidaridad porque la lucha de individuos, clases o naciones, siempre ha sido estéril o circunstancial. Sus hombres aman la razón que busca la verdad y la conciencia que quiere el derecho. El radicalismo crece día a día porque en sus filas entran hombres que no quieren confundir la política con la defensa de intereses particulares, de secta o de clases; solidaria con el humilde porque su programa es de justicia social. Un Partido político como el Radical cuya organización y desarrollo corren paralelos a la evolución social del país, es respaldo y garantía no sólo de la corrección, patriotismo, desinterés y eficiencia de los hombres que dejaron en los puestos de confianza, sino que, más que eso, es garantía de seguridad y progreso acelerado sin locuras revolucionarias.— (Cárdenas, Corresponsal).

CONCEPCION

FRENTE DE RESISTENCIA CONTRA LA CARESTIA, QUEDO ORGANIZADO

TEMUCO, 4.— A iniciativa de la FIEP, ANEF, UPCH, Comando de Empleados Semifiscales, Empleados Municipales y otros organismos, se ha formado en esta ciudad un Frente de Resistencia Contra la Carestía de la Vida.

El comité organizador quedó integrado por las siguientes personas: por la ANEF, señor Godofredo Calderón; por la UPCH, la señora Morelia del Pulgar; por los empleados municipales, el señor Arnaldo Burdiles; por los Semifiscales, señor Humberto Cáceres, y por la FIEP, el señor Luis Koppe.

Asistió a esta reunión el presidente provincial de la FIEP de Concepción, señor Hugo Quiñocrán, quien dió amplias informaciones e ideas acerca de la creación de este movimiento.

El comité acordó sesionar el lunes, a las 19 horas, en el local del Sindicato Cadso, con el fin de empezar a elaborar el plan de organización y reglamentación de este frente contra la carestía de la vida.

17 CANDIDATOS LUCHAN MAÑANA EN LA ELECCION

ESTAN DISTRIBUIDOS EN TRES LISTAS.— EN LA TERCERA FIGURAN SOCIALISTAS, DEMOCRATICOS Y RADICALES DEMOCRATICOS

SAN CARLOS, 4.— Los candidatos que lucharán en las elecciones de mañana, son los siguientes:

Por los partidos Agrario, Conservador y la Flanqe Nacional: Carlos Avila C., Agrario; Demetrio Zúñiga, Conservador; Carlos Cortés, Agrario; Benicio Arzola, Conservador; Víctor Monsalve, Falangista.

Por los partidos de Gobierno: Radical, Liberal y Comunista; Nibaldo Naranjo, Radical; Nicanor Eguiluz, Liberal; Francisco Zúñiga, Radical; Alberto Núñez, Comunista; Carlos Cerda, Liberal.

La tercera lista la forman los socialistas y los radicales democráticos y se compone de los siguientes nombres: Ramberto Fuentes, Socialista; Raúl Carrere, Radical democrático; Melanio Bustos, Socialista; Guillermo Sepúlveda, Radical democrático; José Malle, Socialista, Julio Soto; Socialista y Armando Avila, Socialista.

CONSTITUCION

ENTIDADES MUTUALES Y SINDICALES SOLICITARON POBLACIONES A S. E.

HAY NUMEROSOS SITIOS ERIAZOS EN DONDE PUEDEN CONSTRUIRSE LAS VIVIENDAS.— LAS ELECCIONES

CONSTITUCION, 4.— Las instituciones Mutualistas, Sindicales y Deportivas de esta ciudad, han elevado a S. E., el Presidente de la República, un interesante Memorial por intermedio del Sr. Gobernador Departamental don Hugo Negri Zaño, en que solicitan la construcción de habitaciones para Empleados y Obreros en este puerto.

Esta determinación de las organizaciones ya mencionadas, ha sido muy elogiada, dada la escasez de habitaciones que existe en esta ciudad para Empleados Públicos, Particulares y Obreros, no obstante el sinnúmero de sitios eriazos para expropiar en caso necesario.

Las instituciones confían en el éxito de sus aspiraciones, toda vez que los Parlamentarios de la zona, especialmente el diputado regional Sr. Chiorrini, han prometido apoyar en todo lo que vale esta petición.

ZARPE DE EMBARCACIONES

CONSTITUCION, 4.— Han zarpado con destino a puertos del norte, la moto-nave "Don Juan", al mando del Patrón don Alfredo Torres y construído en los "Astilleros del Maule". También dos faluchos de propiedad de los señores Gabriel Muñoz Neira y Gabriel Muñoz Rojas, llevando cargamento de leña, carbón, etc.

ELECCIONES MUNICIPALES

CONSTITUCION, 4— Gran actividad existe con motivo de las elecciones municipales. Se presentan a la lucha dos listas. En la lista N.o 1 que corresponde a la derecha, van como candidatos los Srs. Juan Morel y Alvaro Barrios, Liberales; Rodolfo Castro V., Radical democrático; Jorge Guzmán y Jorge Loyola, Conservadores; Oscar Aguilar, Socialista y Marino Quezada, Falangista.

En la lista N.o 2 van los Srs. Miguel Galardo, Melitón Lara, Víctor Muller, Nestor Marchant, Radicales, Nathan El Moro, Independiente; Elba Flores y Macleyio Fuentes, Comunistas.

UN CANDIDATO A REGIDOR TAMBIEN ES VOCAL: CURIOSO

TEMUCO, 4.— Un curioso caso se ha presentado en la composición de las mesas electorales. En efecto, don Esteban Romero Sandoval, de la lista número 4, como candidato a regidor, figura como vocal en la mesa 6 de la Sección Sexta.

Por disposiciones legales, el señor Romero no podrá integrar ninguna mesa receptora, por cuyo motivo el asunto se verá ante notario.— (CORRESPONSAL).

PARTIDO LIBERAL FEMENINO

Ruega a todas las mujeres y simpatizantes del Partido Liberal, marcar preferencia a

HILDA MULLER HESS

LISTA N.o 64 — 7.o LUGAR

PIDA SU VOTO

SECRETARIA GENERAL: COMPAÑIA 1357

A LOS ELECTORES DE ÑUÑOA

Refiriéndonos a la publicación hecha en el diario "LA NACION", en la que don Guillermo Le-Fort Mesías renuncia íntegramente a su candidatura a regidor por Ñuñoa, inscrita en la Lista N.o 55, motivando razones estrictamente personales.

DECLARAMOS:

1.o— Que los inscritos, candidatos de la Lista N.o 55, llevamos a las urnas en la jornada de mañana férreamente unidos y convencidos de nuestro triunfo;

2.o— Que la entrega que hace el señor Le-Fort de sus elecciones a la Alianza Democrática, demuestra un error de apreciación en cuanto al electorado, pues, éste no debe considerarse como personal de dicho candidato, sino ciudadanos de criterio, responsables de sus derechos cívicos y, por lo tanto, no susceptibles de arrastrárseles a situaciones equívocas; y

3.o— Que en cuanto a la petición que hace a su electorado votar por la lista de la Alianza Democrática, para no lesionar sus intereses de Izquierda", decimos, que nuestras candidaturas no han ido jamás en contra de ella, pues, sólo sustentamos el cumplimiento de nuestro programa de progreso y de secularidad.

Ñuñoa, 5 de Abril de 1947.

CARLOS VILLABLANCA ERAZO - ROGELIO RODRIGUEZ M.

COMUNA DE SAN MIGUEL

CANDIDATURA A REGIDOR

APOYAMOS a

LUIS REINOSO SILVA

los que estamos cansados de promesas, antes de cada elección.

Los deportistas que consideramos que fomentará al deporte; porque antes de ser candidato ayudó al box, al fútbol, al básquetbol, etc.

Los que pertenecemos al gremio del Rodado, porque lo consideramos nuestro, ligado a nuestras actividades y conocedor de nuestros problemas.

Los comerciantes minoristas, pequeños industriales, que sabemos que Luis Reinoso, será una garantía de respeto a nuestros derechos, fué nuestro, conoce nuestros problemas.

Los empleados particulares y obreros, porque Luis Reinoso es empleado, y como tal conoce de las amarguras de los eternos pospuestos, de aquellos que después de largas antesalas no son recibidos; de aquellos que en cuarteles y oficinas públicas son vejados.

LUIS REINOSO SILVA, que va en la LISTA 40, debemos marcarle preferencia.

COMITE INDEPENDIENTE

A LOS SEÑORES CANDIDATOS Y AGRUPACIONES POLITICAS

Los avisos y publicaciones pagados, de propaganda política, se recibirán diariamente en el Departamento de Avisos de este diario, hasta las 20.30 horas. A horas más avanzadas podrán ser entregados directamente a la Redacción Política.

LUIS GOYCOLEA CORTES

PARTIDO LIBERAL

LISTA Nº 64

CANDIDATO DE LOS DEPORTISTAS

HABITACIONES, DEPORTES, LOCOMOCION, MATADEROS, SON PROBLEMAS QUE PREOCUPAN AL CANDIDATO

SI DESEA VERLOS SOLUCIONADOS

MARQUELE PREFERENCIA EN LA LISTA Nº 64

LUIS GOYCOLEA CORTES

PARTIDO DEMOCRATICO de CHILE

CANDIDATOS OFICIALES

COMUNA SAN MIGUEL

Regidor René Aravena. Gran colaborador del Alcalde

Alcalde: don JUAN MOYA. Recibió la Municipalidad con déficit; actualmente superávit

Andrés Fuentes

Orlando Quezada

Jefe de la Juventud Miguelina el primero y comerciante e industrial el segundo, de gran prestigio en la comuna.

Secretaría General Gran Avenida 2559

Atenderá hoy desde las 8 A. M. el Diputado del Distrito don Carlos Cifuentes, quien pide no sólo a sus correligionarios, sino a todos sus amigos sufragar por la LISTA N.o 68.

Carlos A. Cifuentes S.

Ruega a sus correligionarios y amigos del Tercer Distrito que en la misma forma que lo honraron con sus votos para representarlos en el Congreso Nacional, sufraguen el Domingo seis por los candidatos democráticos oficiales del Partido en las comunas del sector (Tercer Distrito).

"LA NACION" SIGUE EN O'HIGGIN

SILICOSIS

Al referirnos a esta palabra en otro artículo, dijimos que produce pavor y lágrimas. Ahora tenemos que agregar que su presencia, en las faenas mineras de la región y dondequiera que ellas se realicen en las mismas condiciones, constituye un factor de grandes proporciones económicas, en un sentido negativo, de fatales consecuencias.

Toda enfermedad las produce, allí donde se presentan. El pauperismo de nuestro pueblo ha sido alimentado por todas ellas; pero en cuanto a la silicosis, esas consecuencias no se limitan a los hogares afectados. Invaden, por decirlo así, sectores grandes de nuestra vida económica. El caso preciso, que prueba fehacientemente lo que decimos, es el de Rancagua.

Hemos dicho y repetido que Rancagua no tiene el número de industrias que justificaría su población. De ahí debemos partir.

Antes Rancagua tuvo una serie de industrias que fueron prósperas, entre las cuales recordamos la de Frutas en Conserva, la Fábrica de Vidrios y varias otras que proporcionaban trabajo en esa ciudad a numerosos obreros y empleados. Actualmente, la fisonomía industrial ha empobrecido, y gran parte de ello se debe a que los hombres de trabajo, tentados por los mejores salarios que paga la Braden Copper Co. desde hace tiempo, y últimamente la Planta en construcción "El Sauzal", buscan esas empresas y las prefieren. Así, Rancagua no puede contar con el número de brazos suficientes para impulsar nuevas industrias y, con ellas, nueva vida y nuevo bienestar propio en la ciudad misma.

Un papel preponderante corresponde en esto a esas faenas peligrosas, en que los hombres contraen la silicosis, debido a que ejecutan su labor en un ambiente cerrado que los obliga a respirar mucho polvo, que a la larga obstruye sus pulmones y los coloca en pésimas condiciones de defensa orgánica.

Estas faenas son muy bien remuneradas; pero estimamos que no hay cantidad suficiente en los presupuestos de ninguna Compañía para tales peligros. Cualquier salario, por alto que sea, resulta frente al capital humano en acción, menos que insuficiente.

A esto especialmente queremos referirnos.

A pesar de la perspectiva de perder la salud, los trabajadores prefieren el peligro. Así en menos tiempo ganan más, aunque sea a costa de sufrimientos futuros.

Para nosotros esto es simplemente un suicidio.

Y no creemos que ello pueda ser permitido. Sin embargo lo es. Sin mala fe, por supuesto, de parte de las Compañías que se hallen en este caso; sin mala fe, tampoco, por parte de las autoridades del Trabajo, ni del Gobierno. Pero el hecho en que este suicidio se produce, restando a la nacionalidad muchos esfuerzos jóvenes que son capital.

A este propósito, recordamos que en la legislación correspondiente al ramo de seguros se estableció, en defensa de la vida humana, la condición de que todo aquel que esté asegurado y que muera a consecuencias de un suicidio deja a su familia en peores condiciones que antes, porque no puede ella cobrar el seguro y se priva, además, de su presencia, que en todo caso podría ser más productiva que su ausencia.

Esto se ha hecho atendiendo, primero, al deber social de defender la vida de los habitantes, aun contra sí mismos, y segundo, considerando nuestras condiciones sentimentales capaces de heroicos sacrificios en beneficio de los que de nosotros dependen.

No hay duda. La desesperación por asuntos económicos ha llevado a infinidad de hombres a desaparecer voluntariamente ante la perspectiva de una relativa tranquilidad económica para sus familias.

La prohibición de pagar seguros en casos de suicidio, ha sido incuestionablemente beneficiosa. Y ha logrado la finalidad que perseguía.

No vemos por qué se permite, en cambio, que vidas jóvenes, guiadas por el afán de obtener el máximum de beneficios económicos que pueden derivarse de un trabajo en el menor tiempo posible, se sometan voluntariamente a una labor que al cabo de algún tiempo les comerá los pulmones.

Se nos decía que este era un problema sin solución. Y se nos argumentaba que la libertad de trabajo impedía cualquier fórmula de intervención. De este modo las cosas tendrían que seguir como están.

LA NACION, que va por las provincias, no sólo para mostrar comercios, industrias y otras manifestaciones de la vida nuestra, se interesa por todos los problemas que inciden en una mejor constitución de la vida privada y colectiva.

Hemos consultado a diversos médicos respecto del problema de la silicosis. Y hemos sacado una consecuencia que ahora lanzamos a la publicidad impetrando las medidas oficiales tendientes a su solución.

Se nos dice que en el plazo de cinco años cualquier individuo en perfectas condiciones de salud que entre a trabajar en esas faenas, difícilmente se libra de la enfermedad. Al oír ese plazo de cinco años, se nos ocurrió preguntar a los facultativos si era posible evitar sus consecuencias en un plazo menor, y si un individuo joven y sano, sometido a esos trabajos indispensables por un período más corto, podría recuperarse. Y, con gran satisfacción se nos ha respondido que sí. Entonces, pensamos nosotros, ¿en dónde está lo insoluble del problema?

Sabemos que la Braden tiene competentes facultativos para la revisión de los trabajadores, y muy buenos laboratorios. Es necesario que se extremen todas las medidas de previsión, y suponemos que en esto la Compañía pone todo su empeño.

Sin embargo, es probable que como iniciativa propia de esa Empresa, la idea de limitar el tiempo de trabajo en las faenas a que nos hemos venido refiriendo, tropezará con equívocas interpretaciones. Para evitar eso, bastará con que se dicte una ley en el sentido de limitar el plazo al tiempo que los organismos sanitarios del país consideren prudente para la recuperación de la salud.

Nadie podrá ser enemigo de esta idea. Los propios médicos radiólogos toman descansos de un mes en el verano y otro mes en el invierno, porque los rayos producen trastornos en los elementos sanguíneos, que empobrecen los glóbulos blancos. Esa simple medida de precaución es suficiente para conjurar el peligro. El caso de la silicosis es muy parecido, y con la debida protección al trabajo, se puede arbitrar medidas tendientes a hacer menores las consecuencias de este mal.

No es tarea fácil, sin duda. Pero es indispensable encararla.

Por un lado, tendremos la absoluta necesidad de que esas faenas funcionen normalmente; por otro, el afán de nuestros trabajadores de ganar más. Pero estas cosas no son fundamentales para el Estado. Antes que nada está la vida humana que es necesario defender.

Habremos, con ello, ganado en dos aspectos: uno, asegurar existencias indispensables para el trabajo y la vida social, y, otro, restringir las expectativas de los obreros respecto de esas faenas peligrosas. Este último punto, siendo en todo caso inferior en importancia al primero dará, en el caso de Rancagua, la seguridad de que se podrá contar con brazos en la ciudad.

Y esto es natural. Un obrero que, en cumplimiento de disposiciones legales, abandona un trabajo muy bien remunerado, y que se halla en condiciones de actuar bien en otras faenas con menor salario, no dudará mucho entre trabajar por poco más en las faenas del mineral, o en el pueblo.

De este modo, la ciudad de Rancagua recibirá el aporte de vidas útiles que, de permanecer largamente en los trabajos que hemos llamado peligrosos, habrían sido nulas al poco tiempo.

Esas vidas, así salvadas, elevarán el nivel industrial de la ciudad de Rancagua, digna, por cierto, de tener una vida realmente propia.

LA VIDA Y EL EJEMPLO DE DON ALEJANDRO IRAZABAL JIMENEZ PERDURAN EN SUS HIJOS

CONVERSAMOS CON LOS SEÑORES ALEJANDRO Y SANTIAGO IRAZABAL QUIÑONES

Hemos visitado, entre muchos establecimientos, el que poseen don Alejandro y don Santiago Irazábal Quiñones en la ciudad de Rancagua, en el ramo de Mercería y Ferretería.

Una característica que nos llamó poderosamente la atención fué el orden que se advierte en este negocio desde las vitrinas hasta la forma interior de exhibir las mercaderías. En verdad, no hemos conocido otro ni en Santiago, que tenga este golpe de vista que atrae inmediatamente.

Expresamos a don Alejandro que esta forma de presentar negocios la habíamos visto solamente en folletos acerca de negocios en EE. UU., a lo que nos respondió que no se había tomado base de ninguna otra idea y que la razón en el caso del establecimiento de la firma, no había sido otra que el mejor aprovechamiento de un local que, cuando se instalaron, era pequeñísimo.

El orden —nos dice— ayuda mucho a resolver problemas de espacio.

Naturalmente que el local que hoy ocupan los Almacenes Irazábal en pleno centro de la ciudad, casi no tiene problemas de espacio, a pesar de la gran cantidad de mercaderías. Y, sin embargo, el orden sigue como debe haber sido en el pequeño local comercial que ocuparon al instalarse.

FUE LA GRAN ASPIRACION DE SU PADRE

Terminados los estudios en el Colegio de los Hermanos Maristas, don Alejandro se fué a Valparaíso. Quería aprender en la escuela práctica del trabajo, a ser comerciante y para ello quería poner sus ojos al servicio de su inquietud. En el Puerto empezó a trabajar como empleado en negocios del mismo ramo, del que actualmente es de su propiedad y empezó a conocer la técnica y las especialidades que encierra la mercería y la ferretería.

Desarrollaba su labor con entusiasmo y completa dedicación, como si su caso hubiera sido el del hombre que tiene que ganarse la vida en eso. Este es el mayor mérito.

Su padre, don Alejandro Irazábal Jiménez, era entonces dueño del Hotel España, establecimiento que, como su dueño, gozaba de gran prestigio y de la confianza de la ciudad. Y bien hubiera podido su hijo secundarlo en su trabajo. Pero él respetaba las decisiones del joven que eran formarse independientemente, siguiendo sus propias ideas.

De Valparaíso pasó a Santiago, en donde trabajó con firmas mayoristas del mismo ramo. De este modo conoció todos los secretos del negocio y pensó en instalarse por su cuenta. A todo esto, su hermano menor, Santiago, ya había terminado sus estudios también en los Maristas y estaba en condiciones de ofrecer su cooperación.

El señor Irazábal Jiménez, impulsó y entusiasmó a sus hijos para que se instalaran en el ramo que dominaba el mayor.

Puso su gran solvencia al servicio de los continuadores de su nombre y es así como en 1930 se abría al público de Rancagua un negocio que llamó entonces la atención por la misma razón que nos la ha llamado a nosotros después de 9 años.

Desgraciadamente, don Alejandro no alcanzó a conocer el establecimiento de sus hijos. Debió contentarse con las noticias que sus amigos le llevaban hasta su lecho de enfermo, acerca de la magnífica impresión con que la ciudad había recibido la apertura del negocio, presentado en forma tan original.

Claro está que entonces era una miniatura de lo que es hoy día.

A LOS DOS MESES SE AMPLIAN

De cómo es cierto que las ideas y la voluntad puestas a su servicio dan vida y carácter a toda faena, es prueba el establecimiento de estos jóvenes comerciantes rancagüinos. Su problema era el local. Por eso dijimos que el orden tenía aquí su función, no solamente estética, sino que económica. En todo caso, era muy pequeño.

—Con el doble de local, venderemos el doble— se dijo don Alejandro.

Y pusieron manos a la obra sin que desde afuera se advirtiera nada. Cuando estuvo listo el espacio de atrás, entre un sábado por la noche y un lunes el negocio había crecido al doble. Y se cumplió exactamente el cálculo que había hecho su propietario.

Desde entonces ha crecido aun mucho más y seguirá creciendo. Está dirigido por dos jóvenes que gozan de prestigio y que sienten por el establecimiento verdadero cariño. Y además, presiden sus actos la vida y el ejemplo de un padre que proyecta su figura en las actitudes de sus hijos.

MAS QUE UNA ENTREVISTA AL PROP TARIO DE UN NEGOCIO, HABLAMOS C UN HOMBRE DE NEGOCIOS

"LA NACION" CONVERSA CON DON ERNESTO DROGUETT MARTINEZ, CONOC ANTIGUO COMERCIANTE DE RANCAGUA

En nuestra tarea de ir a través del país, desentrañando vidas que tengan significado y que nos ayuden a presentar la fisonomía de Chile tal como es, con sus posibilidades y con sus problemas, hemos entrevistado a don Ernesto Droguett Martínez.

Nos atiende amablemente. Hablamos de temas que dicen relación con su condición de comerciante, desde la ley de oferta y la damanda, hasta los últimos acontecimientos de índole económica que el país ha visto producirse.

En todos los temas se muestra fuerte y, por sobre todo, mantiene una especial serenidad de juicio, aunque se trate de asuntos que pueden perjudicarlo, lo que le hacemos presente. Y nos contesta:

—Es que yo estimo que cada uno de nosotros, sea comerciante, profesional o rentista, es, individualmente, sólo una parte de la sociedad, y las medidas que tiendan al beneficio de la colectividad deben colocarse por encima de los meros intereses de un individuo.

Esta respuesta en un comerciante minorista, nos parece llena de ética, de una ética que no es común. Luego de un corto rato de conversación, conocemos la causa de estos rígidos principios que encuadran la vida, no solamente de don Ernesto Droguett, sino que de la familia de este apellido, avecindada en Rancagua desde hace muchos años, especialmente su padre, don Raimundo Droguett García, a quien dedicamos capítulo aparte, en seguida:

COMO ES DON RAIMUNDO DROGUETT

—Todo esto que a usted le extraña y que entra en las modalidades de mi negocio, no es obra mía: es la mejor herencia que tengo, y afortunadamente una herencia que no exige que el testador haya debido partir para entrar en el goce de los bienes heredados.

Yo tengo la herencia y al testador, y su ejemplo vivo permanentemente cerca de mí: ese es mi padre.

"El, que se formó en una escuela de rigidez moral y ha hecho sentir su influencia en los familiares.

"No tengo, pues, nada personal en este modo de ser, que por lo demás, es compartido por otros antiguos comerciantes de esta plaza, como no sea la facilidad de adaptarme a él".

Don Raimundo Droguett parece haber querido pasar inadvertido, y casi lo ha conseguido, pero no del todo.

Aunque siempre ha vivido concretado a sus negocios y a su hogar, por una vez el comercio organizado, en defensa de legítimos intereses, lo sacó de su retiro, y ahí está su obra, señalándole hasta ahora cómo un elemento que, de haber tenido interés por figurar, hubiera hecho un magnífico papel.

Este es el tronco del que nacen las modalidades, exentas de egoísmo que están caracterizando a los que le siguen, que junto con su hermano, don Ramón, llevan ya una vida de largos años en el comercio, y, sin embargo, no son dueños de una fortuna.

Pero podemos decir acerca de ellos con el poeta: "No importa si tienes poco; más lo que tienes es propio".

Conversando después con otros vecinos, hemos podido comprobar esta especie de mística familiar al rendir culto a la verdad, primero que nada, y al ajeno derecho con el mismo interés y respeto que al derecho propio.

DON ERNESTO SIGU EJEMPLO

Resulta tan interesan gura y la actuación de de nuestro entrevistado si nos habíamos olvida

En el manejo de su ubicado en pleno com Rancagua, aplica las normas que aplica su pa dre, aunque como él, más años que lo corre hacer una fortuna.

Las condiciones perso han llevado a la secre la presidencia de la Cá Comercio de Rancagua, de le tocó cumplir una labor.

No pudo continuar funciones, porque el entusiasmo y dedicación nia en ellas iba siendo desmedro de sus propio ses.

El, más que nadie, poder tener tiempo para rar más efectivamente bor de la Cámara, por la cual siente verda riño.

Es miembro del Rota y cooperador de todas tuciones de beneficencia ciudad.

Tantos fueron los tocamos con el señor D y tan bien informado hallarse en ellos, que una entrevista al dueño casa comercial, nos dam ta de que hemos entre un verdadero hombre de cios al servicio de Ran

BIOGRAFIA DEL CACHAPO Y DE LA ZONA CENTR

ENFOCA LA INTERESANTE NOVELA CRIOLLA: "L NEGRA", QUE APARECERA PROXIMAMENTE; SU ES EL ESCRITOR LAUTARO SILVA CABRERA

Una importante editorial de esta capital lanzará a la publicidad en breve una obra criolla, costumbrista y folklórica, del escritor Lautaro Silva Cabrera, titulada "La Luz Negra".

En este libro, Lautaro Silva describe magistralmente nuestro campo, la biografía del Cachapoal, el río loco de la zona central, y las tragedias y epopeyas del campesino.

Estimamos que esta obra de Lautaro Silva Cabrera gustará a los aficionados al criollismo, tan vapuleado por algunos escritores; gustará porque este joven escritor, por sus cuentos publicados en numerosas revistas, tta nacionales como extranjeras, como asimismo por sus triunfos en certámenes literarios, se ha colocado en la larga lista de los buenos escritores chilenos de la nueva generación.

"La Luz Negra" tr pañada de una selec los mejores cuentos autor.

Ricardo Bayer, deportista de méritos internacionales, es presentado como candidato a regidor por Rengo

MAGNIFICA IMPRESION HA CAUSADO ESTA NOTICIA EN TRE LOS DEPORTISTAS SANTIAGUINOS QUE LE DESEAN EL MEJOR DE LOS EXITOS.— SUS AMIGOS PERIODISTAS LE ENVIAN UN SALUDO Y LE EXPRESAN SU ADHESION PARA DESTACAR LOS PROYECTOS DE BIEN PUBLICO QU E HABRA DE PRESENTAR.— ASI, EL NOMBRE DE RICARDO BAYER HARA OTRA VEZ "NOTICIAS GRANDES"

Los amigos y admiradores de Ricardo Bayer Siegle, el que fuera famoso atleta que paseó el nombre de Chile en brazos de sus triunfos como lanzador del martillo, llevan ahora su nombre como candidato a regidor por la comuna de Rengo.

Tenía que corresponder este gesto a una ciudad como Rengo, que se ha distinguido siempre por su alta calidad deportiva. Como se recordará, el fútbol de esa ciudad se clasificó hace tiempo vicecampeón de Chile. No es raro, pues, que hayan pensado los electores independientes en Ricardo Bayer, exponente máximo de la expresión deportiva chilena que une a esas condiciones una vasta preparación e interés bien demostrado por los problemas que afectan a la ciudad, en que desde hace años se encuentra radicado y en la cual es un laborioso agricultor.

Los círculos deportivos de Santiago han recibido esta noticia con gran júbilo, y así nos lo han hecho presente algunos representantes que nos visitaron con este objeto.

Cuenta, además, Ricardo Bayer con numerosos amigos en la prensa del país, que en todo instante estarán dispuestos a destacar los proyecto de bien local que, indudablemente, habrá de tratar de llevar a la práctica en su calidad de regidor de Rengo.

Aún cuando la adhesión de los deportistas santiaguinos y de los

amigos periodistas de la capital es solamente espiritual, es una potente fuerza que desea expresar a los adherentes rengunos de Ricardo Bayer, que su candidatura traspasa los límites de la comuna para transformarse en un hecho nacional que vendría a ser un reconocimiento al campeón de una época y al hombre laborioso y recto, que eligió Rengo para vivir, ya alejado de las justas deportivas.

Y esto, porque el deporte es una de las manifestaciones sociales más importantes en la cual se encuentran contenidos todos los anhelos de superación humana en todos los aspectos de la vida nacional. El deporte es cultura, y como tal hace a los hombres capaces para buscar las rutas de progreso en dondequiera que actúen. El caso de Ricardo Bayer, actualmente candidato a regidor por una comuna de Chile, lo está probando.

Sabemos que esta candidatura le ha sido prácticamente impuesta a Bayer por sus amigos y sus admiradores. Personalmente, él no hace otra cosa que aceptar la responsabilidad que se le confía, como buen deportista disciplinado y cumplidor.

En la brillante proclamación que se le hizo en la Plaza de Rengo, el candidato dijo más o menos: "Acepto representar las aspiraciones de mis amigos como si recibiera en mis manos un bastón de posta que exige superación".

Con estas expresiones, propias de su condición deportiva sobresaliente, ha enfocado el candidato todos los problemas que deban merecer su apoyo hasta llevarlos a una bien lograda realidad.

Rengo ha confiado en buenas manos la tea olímpica de su futuro y de su bienestar.

SE INAUGURO EL HOGAR DE EMPLEADOS FISCALES

aRncagua, 30. — Ultimamente se inauguró el Hogar Social de los Empleados Públicos de Rancagua. Con tal motivo se verificó un hermoso acto social, en el cual participaron autoridades y numerosos empleados fiscales de las distintas reparticiones públicas. El presidente de la institución señor Bravo, pronunció un brillante discurso, señalando en forma clara las finalidades de la institución y exponiendo los puntos de vista de los empleados, así como las garantías que tendrían todos los socios al contar con su local propio. Recalcó también los anhelos de la institución e invitó a todos para que se interesaran de verdad por la obra en que estaban empeñados todos los empleados públicos del país. Al término de su discurso el señor Bravo fué muy aplaudido. Usó de la palabra además el señor Intendente, don Osvaldo Pazzois, quien supo estimular la iniciativa a fin de que ella fuera cada día, dando los mejores resultados de unión, armonía y progreso, con que se había llevado a cabo hasta el momento. La inauguración del Hogar Social de los Empleados Públicos constituyó un acto muy solemne y a la vez significativo, logrando impresionar gratamente a todos los concurrentes. — EL CORRESPONSAL.

IGNACIO FIGUEROA P.
ALAMEDA 608 - TELEFONO 609
OFRECE:
SOLERAS
ADOQUINES
BASAS
GRADAS
y otros materiales de cantera

UNA OBRA SOCIAL DIGNA DE ELOGIO

Durante nuestra permanencia de Rancagua, hemos tenido la oportunidad de conocer una de las obras más hermosas de la ciudad, cual es la que desarrolla la "ASOCIACION PROTECTORA DE MENORES DE RANCAGUA". Organizada en 1934 bajo los auspicios de un grupo de personas altruístas, con el objeto de atender al cuidado personal, educación moral, intelectual y física de los menores desvalidos, y con la cooperación de la Dirección General de Menores, de la Braden Copper y vecinos, la Asociación Protectora de Menores instaló su primera Casa Hogar con servicios completos y modernos destinados a tan nobles fines.

La Casa Hogar de nuestra referencia se ha mantenido hasta la fecha admirablemente, proporcionando a la niñez desvalida, además de los solícitos cuidados propios de un Hogar bien constituido, las mayores posibilidades para el porvenir de cada uno de los favorecidos.

Los menores que habitan la Casa Hogar N.o 1 disfrutan de buena salud, reciben educación oportuna y adecuada a sus intereses y necesidades, ya que disponen de recursos apropiados para ello.

En resumen, podemos informar a nuestros lectores que de nuestra visita al establecimiento que hace tanto bien a los niños pobres hemos recibido una magnífica impresión, por lo cual estimamos que una obra [illegible] al naturaleza debiera contar con toda la cooperación de la sociedad en general.

LABOR DE LA DIRECCION DE PAVIMENTACION DE RANCAGUA

Delegado de la Dirección en la zona es el señor Arturo Jiménez Correa.

Pertenece al servicio desde 1937.

Sabemos que dentro de las posibilidades se activan los trabajos de la Avenida General Baquedano, en cuanto a la construcción de calzadas de concreto. Esta vía es de mucha importancia, porque es la de acceso al Cementerio N.o 2.

Se ejecutan también trabajos en las aceras de la Población O'Higgins de la Caja de Seguro Obrero, y calzadas de piedra de huevillo.

Además, se colocan soleras en la Población Centenario. Otra de las obras importantes es la que se acaba de comenzar, la constituyen los trabajos de calzadas y aceras de la Población de Empleados Particulares.

Dentro de la próxima semana se inicia un vasto programa de conservación de los pavimentos existentes.

Fuera de Rancagua, se atiende: Requínoa, Doñihue, Graneros y Machalí.

El personal de la Delegación, está formado por los siguientes funcionarios: el Inspector Jefe de la Comuna el Secretario, un contador, un inspector a cargo de reposiciones y conservación, y 8 inspectores más, repartidos en las distintas comunas, y un portero.

CON EL INSPECTOR PROVINCIAL EDUCACION

Hemos entrevistado al Inspector Provincial de Educación, don Adolfo Pérez E., quien nos ha proporcionado algunos datos referentes al servicio educacional. Existen en el departamento de Rancagua 76 escuelas; una Escuela Quinta y una Escuela Granja, cuyo edificio está actualmente en contrucción en Doñihue. El año pasado hubo una matrícula de 12.261 alumnos y una asistencia media de 10.018.

EDIFICACION

El año recién pasado se inauguró el local de la Escuela N.o 20 de la Sociedad Constructora; en Machalí se iniciará próximamente la construcción de un Grupo, y posiblemente otro en Rancagua, en los terrenos ubicados detrás de la Cárcel Pública.

LABOR DE ASISTENCIA SOCIAL

Se proporciona regularmente desayuno y almuerzo en las escuelas con fondos fiscales y municipales.

La "SOCIEDAD DE COLONIAS ESCOLARES DE CAGUA" envió en e te años dos Colonias Barrancas y otra a con lo cual se han be do 140 niños de ambo y de distintas escuela

ROPERO.—Se hizo de ropa con dineros d lecta pro Ropero Infa dinero invertido con to to alcanza a $ 14.61

CAMPAÑA DE ALFA ZACION

Se ha desarrolla buena labor en favor alfabetización de conciudadanos, está dose cursos destinad masa obrera tanto en tros urbanos como en tores rurales. Fué en el año 1946 hubo m trícula de 1.145 in por concurrir a las alfabetizadoras.

En el presente año impulso a las distinta que facilitan y com tan la labor educativ cial de la escuela, e Centros de Padres y Cooperadores, insti scoutivas, etc.

DON MIGUEL CACCIUTOLO GALLA AMIGO DEL INSTITUTO CHACA

Ha cooperado a la publicación de estas páginas don Miguel Cacciutolo Gallardo, gran amigo del colegio y vecino vastamente conocido en la región.

Es un activo Agente Ford, tal vez el más antiguo de la Compañía y un intrépido [illegible]

Como otros, cooperó edificación del nuevo [illegible] un carro de cemento cuenta y ofreciendo mente sus conocimi constructor.

Mucho se le debe a

La obra de los Hermanos Maristas en nuestro país

HAN DESARROLLADO UNA ESPLENDIDA LABOR EN BENEFICIO DE LA CULTURA EN CHILE.— LA OBRA COMENZO EN 1911 Y HASTA AHORA SE HAN FUNDADO NUEVE ESTABLECIMIENTOS DE PRIMER ORDEN.— TIENEN ESCUELAS - TALLERES EN LA CALERA Y QUILLOTA

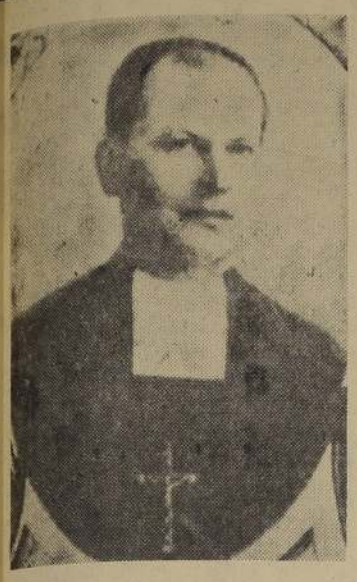

Hermano Andrés, primer Director en Chile

Invitados por el Directorio del cent... de ex alumnos de Rancagua, asistimos a una de sus sesiones. Y allí acordamos aprovechar la edición especial sobre O'Higgins para hablar de la enseñanza marista en el país. Y así lo hacemos.

El año 1911 señala una fecha trascendental para la educación en Chile: llegan los primeros Hermanos Maristas, que, como nuevos cruzados, traerían en lugar de armas, dos palabras: "Ciencia y Virtud".

La enseñanza en nuestro país era hasta entonces, más que una realidad, un anhelo nacional. Los esfuerzos oficiales manifestados en Escuelas Públicas y en Liceos eran, sin duda, dignos del respeto y la consideración generales, pero, eso es indudable, insuficientes.

Cooperaban en esta tarea de la educación, que fué y sigue siendo la tarea máxima, algunas congregaciones y otros establecimientos de carácter particular.

Aquella época se distinguía por una especie de somnolencia en la vida toda de la nación.

Económicamente presentaba también una característica exclusiva de América: había una clase privilegiada y otra que se debatía difícilmente en la lucha por la vida, como ahora, pero con caracteres mucho más acentuados.

Las cosas han cambiado, y el standard de vida del necesitado de hoy es, indudablemente, mucho más alto que el de entonces.

Agréguese a esto que la generación actuante en aquella época, si no era en la clase media y baja totalmente analfabeta, lo era al menos en una proporción que hoy resultaría alarmante.

Esta condición de los padres de familia influía por sí sola en el poco desarrollo de la cultura en las generaciones nuevas. Había desidia y falta de interés por la instrucción.

No poca parte en este estado de cosas tenía la situación en que se desarrollaba la vida económica privada.

Hemos dicho que la clase baja, el pueblo, participaba muy poco de los beneficios de los negocios públicos y privados. El pueblo era pobre, pero la vida, en general, era fácil, y los hombres sin instrucción que, a pesar de eso se desenvolvían ellos y sus familias, no sentían la necesidad imperiosa de que sus hijos se educaran. Tal vez pensaban que si ellos, sin saber nada o casi nada, podían solventar sus necesidades, no había razón para que los que vinieran tras ellos no pudieran hacer lo mismo. El libro no era todavía una necesidad.

En tanto esto ocurría en las esferas modestas, los otros, los adinerados, resolvían el problema de la educación de sus hijos enviándolos, cuando podían, a estudiar a Europa, medio que si hoy es imposible para millonarios, entonces era fácil para gentes de regular fortuna.

De este modo, la educación del pueblo, no obstante todas las iniciativas individuales, quedaba en el desván de los grandes problemas.

Familias que pertenecían por sus apellidos o por sus fenecidas ilusiones a la clase dirigente, pero que carecían de fortuna, preferían en muchos casos que sus hijos no se educaran o se educaran a medias, en colegios mixtos o con profesores privados, antes que enviarlos a los liceos.

Esto, que era un prejuicio que no debió ser permitido, hizo que muchos chilenos de buen nombre, debido a su incapacidad, se ubicaran en pequeñas tareas administrativas que no requerían más conocimientos que las cuatro operaciones.

Así las cosas, los Ministerios y demás oficinas del Gobierno se llenaron de jovencitos que hubieran podido ser mucho más asistiendo al Liceo.

También influían bastante en el ausentismo de niños de la categoría mencionada en los liceos, las tendencias religiosas.

Chile fué, es y será un país católico. Pues bien, en la época de que hablamos había sectarismo que duró hasta pasada la primera guerra europea.

Y este sectarismo reinaba tanto entre los católicos como entre los laicos.

Hubo, sin duda, profesores de Liceo de los cuales se dijo, no sin razón, en una frase hiperbólica, que su desayuno estaba constituído generalmente por "un fraile", dando a entender que tanto en su vida privada como en su labor docente, el anticlericalismo era función principalísima.

Pero, hay que decirlo, esto no estaba tan generalizado como para producir el ausentismo al Liceo, casi total, de familias católicas. Nosotros hemos conocido rectores y profesores liceanos que se distinguieron por su tolerancia.

Sin embargo, el sectarismo de algunos de estos educadores produjo otro sectarismo, tanto o más pernicioso, de parte de las familias católicas.

En este ambiente pisó la tierra chilena el primer hermano Marista.

EL FUNDADOR EN CHILE

Continuando la obra del Venerable Marcelino Champagnat, fundador de la educación marista en el mundo, llegó a Chile en 1911 el Hermano Andrés, que con ocho profesores fundó el primer instituto y dió comienzo a las actividades docentes en la ciudad de Los Andes. La provincia de Aconcagua tiene méritos especiales en la educación chilena. Es en este sentido un sitio privilegiado, en el que Sarmiento proyectó su sombra bienhechora, y naciera el Presidente-Maestro don Pedro Aguirre Cerda.

Bajo la dirección del Rvdo. Hermano Andrés y con la colaboración inmediata de los HH. Adolfo, de inolvidable memoria, Jacinto y Andrónico, primero, se inició la obra marista, abriendo sus puertas el Instituto Chacabuco. Este plantel llegó a tener nueve profesores y cuatrocientos alumnos al poco tiempo.

Ya hemos hablado del sectarismo reinante a la sazón.

Este sectarismo debió necesariamente agudizarse con la presencia de estos educadores. Pero ellos, como todos los Hermanos Maristas que han enseñado en Chile, conjuraron la situación demostrando en el terreno del conocimiento su preparación.

Desde entonces hasta ahora se han fundado 9 establecimientos, que a lo largo del país han ido dando frutos de grandeza que hoy aprovecha Chile representados en distinguidos y numerosos profesionales, escritores, periodistas, hombres de negocios, etc., que constituyen parte de la presencia cultural del país.

SE FUNDA EL INSTITUTO SAN MARTIN

Un año después de haber comenzado su labor el Instituto Chacabuco, es decir, en 1912, se funda el Instituto San Martín, de Curicó, siendo designado director el Hermano Adolfo, colaborador inmediato del Director de Los Andes, que a la vez de su cargo, pasó a ser también Visitador.

EL HERMANO ADOLFO

Antes de referirnos al Instituto San Martín y a los demás que le siguieron, queremos presentar a nuestros lectores una semblanza del Hermano Adolfo, semblanza que, por mucho entusiasmo que pongamos en reconstruir, resultará siempre pobrísima frente a la figura verdaderamente egregia de este notable educador.

Era sumamente joven cuando se le confió la tarea de dirigir el San Martín, y sin embargo, su capacidad sobresaliente lo destacaba ya como un magnífico director y como profesor de numerosos ramos, en todos los cuales era una verdadera autoridad, cosa, por lo demás, reconocida al poco tiempo, por el propio profesorado del Liceo de aquella época.

No creemos que haya un sólo ex alumno o alumno de cualquiera de los colegios maristas que ignore lo que ese nombre significó para la educación chilena.

Los que fuimos sus alumnos sentimos que su nombre, al pronunciarlo, no sale solamente de los labios; hay un desgarramiento interior como si al querer decirlo, tuviéramos que sacarlo del corazón. Así está arraigado el Hermano Adolfo en el alma de los que nos formamos en las aulas maristas. Y no solamente en la nuestra. Todo Curicó piensa lo mismo.

No hace muchos años, conversando con el que en la época a que nos referimos fuera, tal vez, el más ejemplar de los rectores del Liceo de Curicó, nos dijo acerca del Hermano Adolfo, ausente ya de Chile por mucho tiempo:

—Nunca he conocido a un educador joven más completo que él.

Esta frase se nos quedó grabada por años, y ahora la damos a la publicidad, como un homenaje a ambos: el Hermano Marista que impuso su personalidad de educador sobresaliente, y el rector de la enseñanza laica que supo reconocer, sin sectarismo, la capacidad por sobre todo. Nos referimos a don José Melo Burgos, de gratísima memoria en Curicó.

LOS DEMAS INSTITUTOS

En 1914 se funda en Quillota el Instituto "Rafael Ariztía", con 495 alumnos y dieciocho profesores; en 1915, el Instituto "O'Higgins", de Rancagua; en 1923 el Colegio "M. Tomás Albornoz", en Constitución; el Instituto "Alonso de Ercilla", en Santiago, en 1929; el Instituto "San Fernando", en la ciudad del mismo nombre en 1931; el Asilo "Diego Echeverría", en Quillota, en 1934, dedicado a los huérfanos, y en 1936, la Escuela "Cemento Melón", en La Calera.

Como puede apreciarse, la labor desarrollada por los Hermanos Maristas en Chile es vastísima y son numerosas las generaciones de alumnos que han pasado por sus aulas.

Ilustramos estas páginas con elocuentes fotografías que hablan por sí solas del pie en que se hallan estos establecimientos que tanto han hecho por la cultura chilena.

El Hermano Adolfo, primer Director del "San Martín"

EL INSTITUTO O'HIGGINS

La obra Marista se extiende pronto a Rancagua, ciudad que, al fundarse el "Instituto O'Higgins", no contaba con un establecimiento particular de educación secundaria. Los Hermanos Maristas vinieron a llenar esta urgente necesidad de la próspera ciudad que empezaba a engrandecerse.

El 9 de febrero de 1915 llegan a Rancagua 4 Hermanos Maristas dirigidos por el Rvdo. Hno. Andrés, para fundar el Instituto O'Higgins. "En el tren de las 4 1|2 — dicen las crónicas de la época — llegaron los Hermanos Andrés, Donato, Cristóbal y Salvador para fundar el Colegio de Rancagua. En la estación les esperaban el señor Párroco, don Domingo Cabrera; el Sotacura, don Ricardo Tañe, y el Rvdo. Padre González, Comendador de la Merced. De la estación se dirigió la comitiva a la Iglesia Parroquial (hoy Catedral), donde se cantó un Tedéum en acción de gracias por la llegada de los Hermanos. El señor Párroco les ofreció un refresco y los acompañó luego al Colegio. Los Hermanos tomaron posesión del local y le dieron por nombre "Instituto O'Higgins", en honor del primer héroe de la Independencia". El local primitivo, ubicado en donde actualmente se encuentra el Colegio, se reducía en ese entonces, a la sola casa-habitación de los Hermanos, pues, las tres primeras salas de clase estaban aún en cimientos.

Las clases se iniciaron el 22 de marzo con 42 alumnos, divididos en tres cursos. Vino de Santiago Monseñor Rücker a bendecir el nuevo Colegio. Tal fué la iniciación de las actividades educacionales del que es hoy uno de los principales establecimientos educacionales del país.

El 3 de abril de ese año llegó, de España, el Rvdo. H. M. Lucio, para hacerse cargo de la Dirección del Instituto; fué su primer Director, y sólo duró en su cargo 5 días, pues, falleció de un ataque cerebral el 8 del mismo mes. Le sucedió en el cargo el Hno. Donato. La matrícula alcanzaba ya a 91 alumnos, en tres preparatorias.

Desde esa fecha, la vida del Instituto se desliza tranquila, con el ritmo peculiar de un centro docente, e inicia, poco a poco, su carrera ascendente hasta alcanzar el prestigio de que hoy goza en las esferas educacionales del país.

La matrícula aumenta año a año, alcanzando en 1940, año en que se celebran sus Bodas de Plata, a 585 alumnos, cifra que ha sido superada con posterioridad.

Al Hno. Donato le sucede en el Directorado, el Hno. Lucinio. Con él, el Instituto adquiere su mayoría de edad y es la época de sus mayores adelantos materiales y de organización. Se crea el Internado, se construyen nuevas salas de clase, un segundo piso para Internado, se agranda el patio y se construyen la capilla y la piscina, que es la primera de la ciudad. En 1928 el Colegio luce en sus presentaciones públicas un uniforme, y al año siguiente, el 21 de Mayo, desfila en los actos cívicos realizados en la Plaza de Armas, con su Banda de Guerra, cuyo instrumental se había encargado a Francia el año anterior. Se contratan los servicios de un profesor de gimnasia, el recordado maestro, don Leopoldo Asís, y las presentaciones gimnásticas del Instituto y los desfiles públicos le dan prestigio y nombradía en toda la provincia. Se construye un Salón de Actos y se organizan continuas veladas literarias-musicales. El Hno. Lucinio, es Director durante seis años, hasta 1931, y su actuación deja un recuerdo imborrable en todos los círculos rancagüinos por el talento y actividad que puso al servicio del engrandecimiento del Colegio. Su paso por el Instituto, donde volviera de Director en 1945, ha sido brillante y de positivos beneficios para la obra Marista en Chile. En la época de su primer Directorado se fundan dos instituciones que cooperan a la labor del Instituto: el "Club de Deportes Instituto O'Higgins", la principal organización deportiva de la provincia, cuyas actuaciones en el campo deportivo son conocidas en todo el país, y el Centro de Ex Alumnos del Instituto, que celebró su primera reunión en 1927.

Suceden al Hno. Lucinio en el cargo del Director, los Hnos. Arro, Elías José, Ignacio Gabriel y vuelve el Hno. Lucinio en 1945, quien dura sólo dos años, pues, es designado Provincial de la Orden en Chile en el Capítulo General de la Orden celebrado el año pasado en Turín. Justo premio a su talento y virtudes: de su actuación en este nuevo cargo de responsabilidad los colegios Maristas de Chile esperan los mejores frutos.

En 1940 se celebran las Bodas de Plata del Instituto con un programa de festividades que duran una semana. Toda la ciudad se adhiere a estas fiestas que alcanzan gran resonancia; es toda la ciudadanía rancagüina que manifiesta, en esta forma, su reconocimiento por la labor cumplida por los Maristas; todas las autoridades se hacen presente en el banquete oficial del 13 de octubre, que contó con una asistencia de 500 personas. El señor Intendente en esa época, don Avelino Muñoz, ofrece, en nombre del Gobierno, la condecoración de la Orden al Mérito para la Orden Marista; bueno sería que el actual Gobierno, cuyo Ministro de Educación conoce la obra Marista en Chile, obtuviera el cumplimiento de esta promesa y que concediera esta condecoración en la persona del actual Provincial, Hno. Lucinio.

Los treinta años de vida del Instituto son celebrados en 1945 con festividades que recuerdan, por su grandiosidad, la celebración de las Bodas de Plata, organizadas, como aquellas, por el Centro de Ex Alumnos. Este Centro mantiene una Liga de Estudiantes Pobres y da educación gratuita en el Instituto a los alumnos de escasos recursos. Los ex alumnos se hacen presente en todas las principales actividades del Colegio, y ya es tradicional su desfile en las Revistas de Gimnasia.

El Instituto O'Higgins no sólo se preocupa de la formación intelectual y de la enseñanza humanista de sus alumnos: el aspecto moral, cívico, religioso, deportivo, no es descuidado. Existen Academias formadas por alumnos, de Historia y Letras, una Congregación Mariana, Grupo de Exploradores, Club de Deportes. En este sentido el Colegio compró el año pasado un terreno a un kilómetro de la ciudad en uno de los lugares mejor situados para este objeto, donde se construirá el Estadio San José, campo deportivo que contará con todas las comodidades y adelantos de una obra de tal naturaleza.

Hemos dejado expuesto, a grandes rasgos, la historia del Instituto O'Higgins, un eslabón en la cadena Marista de Chile, que, como otros establecimientos dirigidos por estos educadores, tanto contribuyen a la educación cristiana y patriótica de la juventud chilena.

EL HERMANO LUCINIO, PRIMER PROVINCIAL DE LA ENSEÑANZA MARISTA EN EL PAIS

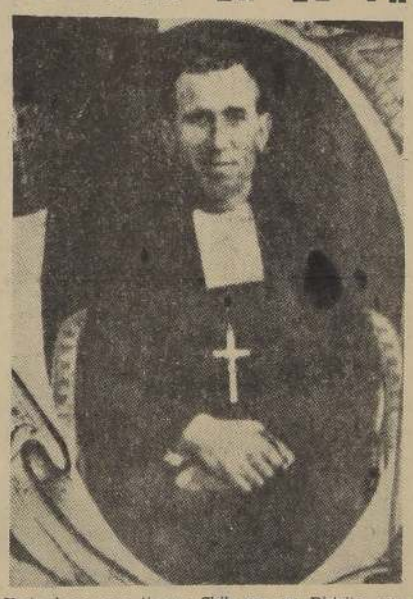

Hasta hace poco tiempo Chile era un Distrito, que dependía de la Congregación del Perú. Debido al desarrollo que ha tenido la enseñanza, la superioridad resolvió subir la categoría a la de Provincia.

Para llenar este alto cargo se designó al Hermano Lucinio, educador de grandes condiciones que ha permanecido en el país por largo tiempo.

Sabemos que el Provincial tiene en proyecto numerosas medidas de mejoramiento de la obra marista en todos sus aspectos y es seguro que todas ellas se realizarán, porque es un gran conocedor de todos los ambientes chilenos y conoce perfectamente las necesidades de la Congregación y de todo el alumnado.

Le deseamos el mejor de los éxitos.

INSTITUTO CHACABUCO DE LOS ANDES

...ué el Instituto de Los An... el primer baluarte en Chi... de la Enseñanza marista, ...ella que fundara para be... ...cio de la cultura de todo ...mundo el Venerable Mar... ...no Champagnat que du... ...ante mucho tiempo tuvo la ...de una Congregación ...dada exclusivamente a la ...eñanza, sin ninguna de ...llas obligaciones de los ...res Maristas, sacerdotes ...cuya acción deriva la Con... ...gación de los Hermanos ...ristas.

...n 1911 se funda en Los An... el Instituto "Chacabuco". ...decir, hace 36 años que es... hombres que visten negra ...na y llevan, como un sím... ...o, un crucifijo sobre el pe... ...encendieron la primera luz ...tural de su congregación ...la divisa "Ciencia y Vir...".

...Después le siguieron el "Ins... ...to San Martín", de Curicó, ...Rafael Ariztía", de Quillo... ...el "O'Higgins", de Ranca... ...y seis otros establecimientos que han formado nu... ...sas generaciones de chi... ...y a los cuales nos refe... ...en esta edición separa... ...nte.

...pues, el Instituto Cha... ...co, el instituto fundador ...consecuencia, como nin... ...otro, tiene la prerrogativa ...agrupar a su alrededor el ...fo y la admiración de to... ...ex alumnado de Chile, ...en derredor de la buena ...ella, circunda como un ...lo de emoción, todo un co... ...de voces infantiles que no ...ujeta a geografía alguna, ...que su presencia no es sólo ...ica, sino que viene gol... ...do el corazón desde el ...mismo de la sangre.

...sí es el Instituto Chaca... ...de Los Andes, una reli... ...que en las manos de los ...alumnos chilenos tiene la ...ción de su significado en ...recuerdo del Hermano An... ...su primer Director, de ...tima memoria, y del Her... ...Adolfo, que tantos y tan ...nos amigos dejó en Chile ...ser llamado a España y ...s condiciones extraordi... ...as de extraordinario edu... ...dor se impusieron de inme... ...to por su maciza realidad.

...El Instituto Chacabuco ha ...ado una vida de perma... ...te superación, al punto de ...ahora, mediante la dona... ...de un terreno hecha por ...ex alumno Eduardo Beza... ...de alzado valor, se trá... ...de comenzar la construc... ...de su edificio, proyectado de manera que sea un plantel modelo.

Entre otras cosas que inciden en las características modernas de lo que deben ser los establecimientos educacionales, el instituto ofrecerá a todos los alumnos de Chile un servicio de inconmensurable importancia. En efecto, en una población escolar vasta, como es la que sirven los Hermanos Maristas en Chile, muchas veces se presentan casos de niños que a mitad de año deben abandonar sus estudios por prescripción médica, atendiendo a un pasajero estado de debilidad del alumno. Y esto, especialmente, en ciudades de clima inapropiado para la recuperación de la salud sin abandonar el ejercicio normal del estudiante.

Las condiciones privilegiadas del clima de Los Andes permitirán a muchos de estos que, sin dejar sus estudios, se recuperen, aprovechando el magnífico Internado del Instituto Chacabuco, enclavado en esta zona, en donde la salud parece bajar de la cordillera al encuentro de los hombres.

Así esos pasajeros estados de debilidad, tan frecuentes en los niños, perderán su gravedad. Los niños no perderán sus estudios y, continuándolos, lograrán un beneficio que no ofrecen otras ciudades en que hay enseñanza marista.

Por eso, el Instituto Chacabuco, actualmente dirigido por el querido Hermano Elías José, de ancha actividad en los colegios de Chile, no sirve solamente a los habitantes de Los Andes, sino a Chile entero.

Por eso, también, estamos ciertos que para hacer una realidad este proyecto que cuesta millones de pesos, no sólo se habrán de esforzar los padres de familia de Aconcagua y los ex alumnos propios del Chacabuco, sino todos los ex alumnos, sin distinción de colegios. Se trata, nada menos, que del Instituto Fundador.

Completamente seguros estamos, de que el Centro de ex Alumnos de Los Andes, empezará de inmediato a recibir la cooperación de compañeros lejanos y desconocidos, que dondequiera que se encuentren, y como quiera que se llamen, llevan el signo inconfundible del ex alumno marista.

Hermano Elías José, Director del Instituto Chacabuco, haciendo de la palabra, con ocasión de la colocación de la primera ...del nuevo colegio.— Como se sabe, el terreno fué donado ...el ex alumno don Eduardo Bezamat y está ubicado en plena Alameda

LOS HERMANOS MARISTAS DE LA ENSEÑANZA EN NUESTRA PATRIA

Después de más de un tercio de siglo en nuestra Patria, dedicados por entero a su noble apostolado de enseñanza, en forma muy modesta y limitada en su comienzo y mucho más amplia y holgada últimamente, los Hermanos Maristas de la Enseñanza deben estar satisfechos de los frutos que en tierras de Chile ha producido su elevada misión de educadores, pues una generación compuesta de varios miles de alumnos que pasaron por sus aulas comienza a actuar en diversas actividades de la vida ciudadana, poniendo de manifiesto el espíritu y la preparación que supieron formar sus antiguos maestros.

Los ocho colegios que actualmente mantienen en Chile, son una prueba elocuente del éxito que han sabido conquistar a través de su bien merecido prestigio. Todos ellos, rebosantes de alumnos, cooperan eficazmente a la obra educadora del Estado, y es tal la confianza que inspiran a las familias del medio en que actúan, que es ya un problema grave y, desgraciadamente, de difícil solución, la enorme cantidad de postulantes a matrícula que año a año deben ser rechazados por la falta angustiosa de profesores y de capacidad material de los colegios que dirigen. Aun más, los trastornos derivados de la guerra y del período actual, no menos crítico, es un factor que agrava considerablemente este problema, pues han debido restringirse, y en algunos casos suspenderse, la ayuda y las subvenciones que beneméritas sociedades formadas para esta clase de auxilios, hasta hace pocos años atrás entregaban con cierta regularidad para construir, ampliar o dotar de mayores comodidades a los diferentes colegios.

Sin embargo, el Estado, cumpliendo su misión de incrementar hasta donde le sea posible la instrucción de la juventud, concede con alguna frecuencia a estos colegios medios económicos que, si bien parcamente exiguos, se les valoriza al máximun, dándoles el destino más adecuado. También se hacen presente las erogaciones de los particulares, convencidos de la obra Marista en Chile, y sobre todo los ex alumnos de los diversos colegios que, poco a poco, van comprendiendo la inmensa deuda de gratitud que tienen con quienes les formaron su corazón y les abrió las puertas del éxito en la vida, y van aportando cada año su valiosa ayuda, a medida de las fuerzas de cada cual y en son de notorio e incesante progreso.

Gran influencia en esta contribución del ex alumnado a la obra Marista ha tenido la creación en cada colegio de los llamados Centros de Ex Alumnos, que desde hace algunos años están funcionando bajo los mismos techos en que transcurrieron sus años de niñez y junto a los Hermanos Maristas que, hubieran sido o no sus profesores, con entusiasmo colaboran en esta iniciativa de los antiguos alumnos. Estos Centros, de acuerdo con las circunstancias y con la Dirección de cada colegio, mantienen un número apreciable de becas para los educandos de escasos recursos, otorgan premios anuales en diferentes ramos para los alumnos de méritos sobresalientes, y se hacen oficialmente presentes en las labores culturales y sociales de los diversos establecimientos. Por último, todos estos Centros, desde algún tiempo, se han reunido en una Federación de Centros de Ex Alumnos Maristas de Chile, que tiene un directorio común en Santiago, y que cada año se reúne en algún colegio distinto para estudiar los problemas que les son generales, en convenciones que duran dos o tres días, y en las que participan delegaciones de todos los Centros del país, contribuyendo en forma ostensible al incremento de la amistad y del mutuo conocimiento entre los egresados. En varias de estas convenciones, que ya se han celebrado en Rancagua, Los Andes, Quillota y Curicó, han participado delegados de los Colegios Maristas de Argentina, Perú, Brasil y España, dándoles a ellas el carácter de internacionales, con los espléndidos resultados que en la práctica ya se pueden apreciar.

De ahí que la obra educacional Marista en las ciudades donde la Congregación mantiene sus establecimientos, no sólo se limita en la actualidad a la simple y mera enseñanza de las materias que señalan los programas del Estado, sino que se extiende a la sociedad entera con la creación de círculos de conferencias, clubes deportivos, asociaciones de Padres y Jefes de Familia y Centros de Ex Alumnos, todo lo cual ha producido, como consecuencia lógica, una notable comunión entre el plantel y la ciudad, al estilo de la armónica afinidad que existe entre aquellos viejos y clásicos colegios europeos y la sociedad que los rodea, y a la que tanto debe la cultura del mundo.

Los Hermanos Maristas de la Enseñanza deben, pues, sentirse orgullosos de su actuación en Chile por los frutos que ahora comienzan a cosechar. Esta Congregación de religiosos, dedicados exclusivamente a la educación cristiana de la juventud, que nació en Francia hace poco más de un siglo, lleva en nuestra Patria una vida próspera, pese a todas las vicisitudes que ha debido afrontar, siempre con buen ánimo y con entereza de carácter. Así lo ha comprendido el Capítulo General de la Orden que últimamente eleva a la categoría de Provincia lo que hasta ahora sólo fué el Distrito de Chile. Por su obra ingente, sus ex alumnos le rinden, a través del gran diario LA NACION, su más fervoroso homenaje de gratitud y de cariño, e imploran a la Divina Providencia se digne favorecerlos cada día más por su bella misión de apostolado, acreedora a los sinceros aplausos de las personas de bien.

M. O. G.

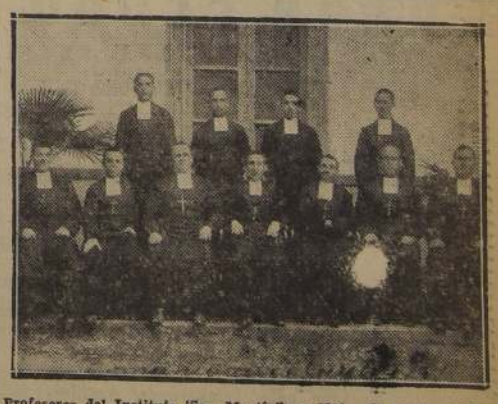

Profesores del Instituto "San Martín" en 1920.—Al centro el Hermano Adolfo, primer Director de ese plantel y educador sobresaliente

De pie, entre los más jóvenes, los HH. Ignacio, actual Director de Santiago, y Verardo, de San Fernando

DEL PASADO Y DEL FUTURO DEL INSTITUTO CHACABUCO NOS HABLA EL PRESIDENTE DEL CENTRO DE EX ALUMNOS

Estamos frente a Rafael Cacciutolo Gallardo, el entusiasta presidente de. Centro de Ex Alumnos del S. CH. de L. A. y vice de la Federación, a quien sometemos a una entrevista, seguros de obtener

Don Rafael Cacciutolo, presidente del Centro de Ex Alumnos de Los Andes

preciosa información acerca del Instituto Fundador de los Maristas, a la cual se prestó con ese entusiasmo que lo caracteriza en toda acción que se propone desarrollar.

—¿Desde cuando es Ud. presidente?

—Desde hace 4 años.

—¿Está satisfecho de su periodo?

—Indudablemente. He encontrado en todos los compañeros la más amplia cooperación. Y en general, podría decir de todos los habitantes de la provincia que, casi sin excepción, tienen admiración y respeto por la enseñanza marista.

—¿Fué Ud. de los alumnos fundadores?

—Tengo orgullo de contestar esa pregunta. No sólo de los fundadores, sino que fui el primer alumno que se matriculó en el Chacabuco. Al día siguiente lo hicieron mi hermano Julio y varios otros andinos.

—Eso quiere decir que Ud. es el primer alumno de los maristas en Chile.

—Sin duda, ya que el Chacabuco fué el primer instituto que tuvieron en el país.

Recuerdo como si fuera hoy. Cuando se anunció la venida de los primeros Hermanos que fueron cuatro; Andrés, Adolfo, Audornic y José, mi padre fué a la Estación para recibirlos por encargo de los Padres Asencionistas, en parte de cuyo Convento, transformado por mi padre, que era constructor, empezaría a funcionar el Instituto.

No sé por qué causas mi padre me llevó consigo a la Estación. Después nos trasladamos al colegio, y mientras él les mostraba el edificio y les explicaba lo que estaba proyectando para más adelante, paseando por los largos corredores, se habló de mi ingreso al Colegio. Existía la idea de empezar solamente con Preparatorias. Yo tenía ya 11 años y mi preparación era para primer año. Hoy, sabedores los Hermanos del entusiasmo que mi padre había puesto para hacer grata la vida de profesores y alumnos, se resolvió esa misma noche para considerar mi situación, comenzar con 3 preparatorias y 1.er año de Humanidades. De este modo mi nombre quedó aceptado como el primer niño de Chile que enseñaran los maristas.

—¿Y luego?

—Después de cursar algunos años me retiré para ingresar al Banco Español, institución a la cual serví por espacio de 17 años.

De ahí seguí el camino del comercio, trabajando en Los Andes y Santiago, de donde regresé de nuevo en 1940 para dedicarme a la agricultura.

—¿Qué fecha especial valoriza Ud. como el acontecimiento máximo ocurrido durante su presidencia?

—El gesto de Eduardo Bezamat, de obsequiar el terreno para el futuro colegio.

—Sin duda, afirmamos, es un hecho digno de especial mención para ejemplo del ex alumnado de Chile.

—En efecto — nos responde —, este gesto de Bezamat ha producido una saludable emulación. Es así como cuando se colocó la primera piedra, se reunieron alrededor de $ 200.000.

—¿Es muy cara la obra?

—Sin duda, Unos 5 millones de pesos, pero ya va reunida una suma importante y se espera que dadas las condiciones, tendrá repercusión en todos los ex alumnos del país.

VISITANDO EL FUNDO SAN ESTEBAN, DE DON TEODORO ZENTENO

En nuestra jira periodística que hacemos con el fin de tomar contacto personal con los que, como nosotros, se educaron en colegios Maristas, hemos llegado al fundo San Esteban, de don Teodoro Zenteno Quiroga. Nos ha traído en su automóvil el entusiasta presidente del Centro de Ex Alumnos de Los Andes, don Rafael Cacciutolo.

Nos hallamos no sólo frente a un ex alumno, lo que ya significa suficiente categoría para nosotros, sino que también frente a un laborioso agricultor que ha sido solicitado permanentemente por los círculos de la comuna para que, postergando sus personales intereses, presida la I. Municipalidad de San Esteban. Es así como ha sido Alcalde en numerosos y fructíferos períodos. Es actualmente regidor y candidato de su partido el Liberal, por un nuevo período.

Llevan el sello de su presencia importantes obras comunales, tales como la escuela, el teatro, el edificio en que funciona la Municipalidad, el estadio y el alumbrado público. Bien justifican estas obras la exigencia de los habitantes de San Esteban para que el señor Zenteno siga representando los intereses comunales.

Actualmente, como el señor Alcalde y demás regidores, está empeñados en las obras de pavimentación.

Además, de la construcción de cuatro locales para escuelas, la comuna cuenta con nueve escuelas cuyos edificios pertenecen a particulares.

Se halla aprobado un empréstito para este fin de $ 2.000.000 que alcanza para cuatro edificios. Estos $ 2.000.000 serán invertidos en acciones de la Sociedad Constructora de Establecimientos Educacionales y así San Esteban podrá dentro de poco contar con cuatro planteles propios con las debidas condiciones inherentes a esta clase de edificaciones en que una numerosa población infantil pasa la mayor parte de su día.

El mismo entusiasmo que pone el señor Zenteno para el desempeño de sus funciones públicas, se advierte también en su fundo, que tiene importante producción de cáñamo, nueces, trigo y pasto.

Es miembro del directorio del Centro de Ex Alumnos y de la Liga de Estudiantes Pobres del Instituto Chacabuco. Fué miembro del Rotary Club; es director de la Asociación de Agricultores de Aconcagua y de la Asociación de Productores de Cáñamo y además vicepresidente de la Asociación del Canal San Miguel, de gran importancia en la región.

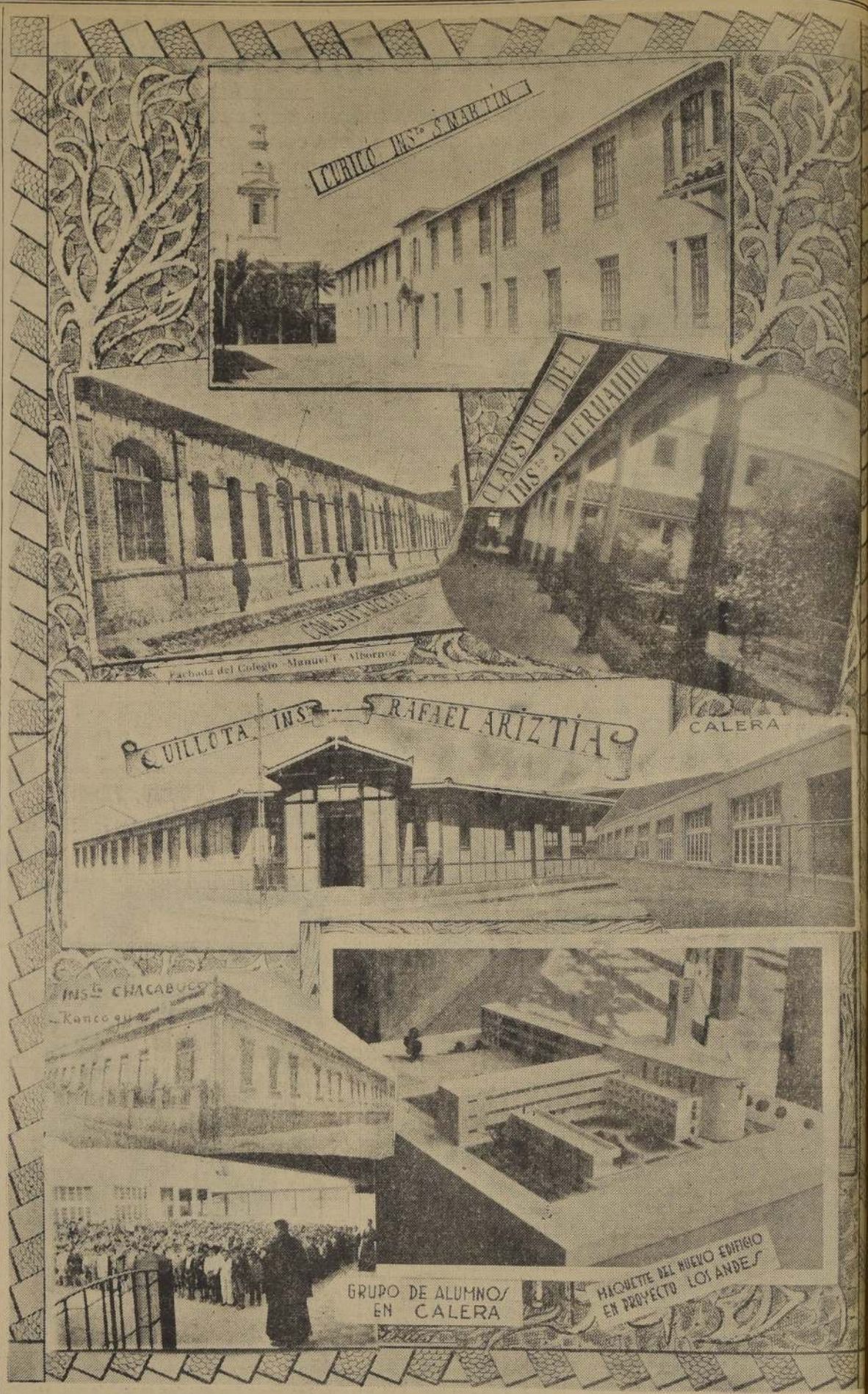

Estas páginas dedicadas a la enseñanza marista, fueron obsequiadas por los e xalumnos y amigos, quienes nos han pedido no dar sus nombres y ocupar ese espacio las informaciones mismas.

Sus nombres nada significan según ellos. Les basta con esto solo: EX ALUMNO Y AMIGO.

DEPOSITO DE VINOS Y BOTILLERIA "LINDEROS"
ANTONIO CAPONE CAMBRIA
FREIRE 116 — QUILLOTA — TELEFONO 308
COMPLETO SURTIDO DE LICORES. — SURTIDO DE VINOS DIRECTAMENTE DE LAS MEJORES VIÑAS DEL PAIS. — LAS MEJORES CHICHAS DE RULO DE LA ZONA. — POR MAYOR Y MENOR.

LIBRERIA y EDITORIAL "SPLENDOR"
de la SOCIEDAD "CULTURA CATOLICA"
SANTIAGO —:;— VALPARAISO
AVENIDA B. O'HIGGINS 1626
TELEFONO 89145 — CHILE — INDEPENDENCIA 2042
CASILLA 3746 —::— TELEFONO 7168
Editorial SPLENDOR
Encontrará en estas Librerías los mejores y más recientes libros de formación religiosa, moral y doctrinal; novelas y lecturas recreativas de la más sana lectura para todas las edades.
TEXTOS DE ESTUDIOS — ARTICULOS DE ESCRITORIO
COMPRE LAS EDICIONES "SPLENDOR"

CASA PEDRO AZULA
FUNDADA EN 1917
SANTO DOMINGO 816 — TELEFONO 32670 — SANTIAGO DE CHILE
Carpas, Quitasoles, Sillas de Playa y Descanso.
Fabricación de Carpas de Campaña según indicación. Confección y colocación de Telones y Cortinas para Terrazas y Negocios.
SOLICITE PRESUPUESTO SIN COMPROMISO
Lonas impermeabilizadas para carpas de camión. Importadores de Lonas para Máquinas Agrícolas. Lonas de color y fantasía.
SECCION CORDELES:
Jarcias, cordeles, Piolas e Hilos de cáñamo y algodón de todas clases. Hilos de Lino para Talabarteros. Arpilleras y Papeles para envolver.
VENTAS POR MAYOR Y MENOR

UNION LECHERA DE ACONCAGUA
S. A.
Productos ULA.
SINONIMO DE CALIDAD.
Representante General en Valparaiso:
BELISARIO MARQUEZ MARQUEZ
LAS HERAS 357 —::— TELEFONO 647
VALPARAISO

PANADERIA
SAN FERMIN
ALAMEDA BDO. O'HIGGINS 4099
Teléfono 95200
PAN 4 VECES AL DIA

RAUL TAPIA BRIAN
DISTRIBUIDOR CIA. CERVECERIAS UNIDAS
MAIPU 102 - TELEFONO 66 - QUILLOTA

CHANCHERIA "SPLENDID"
PEÑA 856 - TELEFONO 95
LA MAS SURTIDA DE LA PROVINCIA
CURICO

"Curtiduría en Quillota"
—: DE :—
ERNESTO BERTELSEN T. E HIJOS
SUCESORES DE: CARLOS W. BERTELSEN
Teléfono N.o 62 — Casilla N.o 304 — Calle: O'Higgins N.o 899
Sucursal: VALPARAISO - PORTALES
Saladero de Cueros: Calle R. Phillippi N os 290/314.
ESPECIALIDAD EN ARTICULOS PARA MALETERIA Y TALABARTERIA.
CALZADO.

SCOUTISMO EN EL INSTITUTO O'HIGGINS

EL CLUB DE EXPLORADORES

El Instituto de Rancagua se preocupa también del deporte. Una demostración es el Club de Exploradores.

Se fundó en 1939, y lo dirige el Hno. Luis.

Desde entonces, más de 300 niños han aprovechado sus beneficios.

250 NOCHES BAJO CARPA

En sus excursiones el club ha estado, entre otros hermosos sitios, en el Volcán Tinguiririca, en Ventisqueros, La Engorda, Paso de Las Leñas, San José de Maipo, etc.

Miguel Olivares Guzmán

No podría escribirse sobre las actividades de los ex alumnos de los colegios maristas del país sin hacer referencia especial a Miguel Olivares Guzmán, el activo presidente del Centro de Ex Alumnos de Rancagua y presidente también de la Federación de Centros de Chile.

Es un distinguido abogado que ejerce en Rancagua; pero a eso no nos vamos a referir por dos razones: una, porque su actuación como abogado es demasiado conocida y justamente apreciada y aunque, digna de destacarse, a nosotros nos interesa más para estas páginas su personalidad como ex alumno.

Es probable que sin su entusiasmo y perseverancia, jamás se hubiera consolidado la idea de ir a la formación de una Federación de los centros chilenos, la que hoy forma parte de una gran Federación Internacional. El entusiasmo de Miguel Olivares encontró un eco magnífico en el entusiasmo de los ex alumnos de los demás países de América, especialmente Argentina y Brasil.

El mismo aprecio que los que se educaron en los colegios maristas de Chile existe en los colegas de los otros países, lo que prueba una vez más que la enseñanza que hoy destacamos no sólo alcanza a la parte intelectual, sino que se adentra en el espíritu, y en cada ex alumno sigue viviendo el lejano colegio de la infancia.

Miguel Olivares es el ex alumno número uno.

Fernando Olivos

Tampoco podríamos olvidar este nombre al tratar de las relaciones entre los ex alumnos de los Institutos de la Enseñanza Marista.

Es el secretario de la Federación, y todas las iniciativas que se han puesto en práctica, llevan el sello de su presencia.

Se educó en el Instituto San Martín, de Curicó. Como a Miguel Olivares, lo recordamos en esos amplios patios del colegio que tuvo la suerte de tener como primer Director al Hermano Adolfo, cuya personalidad destacamos separadamente.

Estos dos muchachos, salidos del colegio curicano que con toda justicia llegó a merecer, por allá por los años 1918 a 1923, el nombre de la "Pequeña Universidad del Sur".

Tiene, pues, este colegio el privilegio de que los dos más entusiastas ex alumnos de Chile, Miguel Olivares y Fernando Olivos, presidente y secretario de la Federación le pertenecen.

No obstante sus pesadas labores de Inspector de Impuestos Internos en Santiago, Fernando Olivos da ejemplo de trabajo y preocupación por los asuntos que atañen a los ex alumnos.

A él le corresponde gran parte de la organización, y es un deber reconocerlo, ahora que hablamos de estos colegios que desde 1911 vienen ensanchando los horizontes culturales del país. Es el ex alumno N.o 2 y este número entre miles, tiene una alta significación.

Manuel Gandarillas

Hemos dicho en otras columnas que los colegios maristas han cooperado a formar la presencia cultural de Chile con numerosos profesionales, hombres de negocios, escritores, periodistas, etc.

Aunque el nombre de Manuel Gandarillas está muy cerca de nosotros, creemos que debemos sacudirnos de prejuicio y decir de él lo que le corresponde en estas páginas destinadas a los colegios maristas y a sus ex alumnos.

Se educó en Curicó.

Desde niño sus inclinaciones fueron manifiestamente hacia la intelectual. Cuando cursaba tercer año de humanidades, se le concedió el derecho a asistir a clases de literatura de 5.o y 6.o años.

Esto que parece un detalle, prueba dos cosas: que la dirección del colegio, sin rigorismos excesivos, sabía dar a las inclinaciones naturales de sus alumnos el cauce que les convenía. No poco influyó esta excepción hecha con Gandarillas en la formación de su personalidad como poeta. Y prueba, asimismo, esa excepción que aquel muchacho la merecía.

Su labor poética se encuentra dispersa en diarios y revistas extranjeras y nacionales. Es redactor de "LA NACION", y son muchas las páginas que hablan de su presencia en el periodismo nacional.

Club de Deportes Instituto O'Higgins

Fundado en 1925, en Rancagua, lleva actualmente una vida próspera que lo ha llevado a clasificarse campeón de box, básquetbol y ping pong de la zona, en diferentes ocasiones.

Se halla instalado en un buen local, con ring propio.

El Directorio actual está formado por las siguientes personas: presidente, señor Orlando Lasagna M.; vicepresidente, señor Dionisio Valenzuela C.; secretario, señor Hernán Pardo; prosecretario, señor Sergio Jaña O.; tesorero, señor Demetrio Rivera; director general, señor Gustavo Medina; director de fútbol Sr. Carlos González E.; director de básquetbol, señor Francisco Rajcevic; director de box, señor Manuel Saavedra; de ping pong, señor Leonidas Zapata y de palitroque, señor Enrique Ibarra.

EL CENTRO DE EX ALUMNOS DEL INSTITUTO O'HIGGINS DE RANCAGUA

Corría el año de 1915. Era el mes de febrero, y una tarde calurosísima llegaban a Rancagua cuatro Hermanos Maristas de la Enseñanza, dispuestos a radicarse en la ciudad y dar vida a un colegio de educación cristiana, siguiendo así el ejemplo del Venerable Padre Champagnat, fundador de la Orden Marista.

Con sus hábitos negros y sus crucifijos prendidos al pecho atraviesan la ciudad, causando no poca admiración de los transeúntes que a esa hora recorrían las polvorientas calles rancagüinas.

Capitaneaba ese grupo el recordado Hermano María Lucio, que a los pocos meses de dirigir el nuevo colegio, que llevó el nombre de Instituto O'Higgins, rindió su tributo a la vida.

La pérdida del Superior del Instituto fué sin duda una gran pérdida, y luego llegó a reemplazarlo el Rvdo. Hermano Donato, que sirvió la Rectoría del Instituto hasta el verano de 1925.

LOS EX ALUMNOS

Con la partida hacia Quillota del Hermano Donato, salen también del Instituto los primeros bachilleres. El colegio que comenzara en 1915 con poco más de 40 alumnos, con cuatro maestros y dos salas de estudio en un antiguo edificio de calle Estado esquina de Ibieta, ha visto aumentar sus maestros, ampliar sus cursos desde el kindergarten hasta tres preparatorias y las seis humanidades. Y desde ese año de 1925 continúan saliendo bachilleres, progresando rápidamente el grupo de egresados de ese plantel de educación.

Ya el nombre del Instituto es conocido no solamente en Rancagua, sino en toda la zona. La educación esmerada que se da a los alumnos, la orientación cristiana, hacen del Instituto el punto obligado de la juventud de toda la provincia.

EL CENTRO DE EX ALUMNOS

Ya en 1927 se efectuó la primera reunión anual de egresados del Instituto. Fué un día luminoso de septiembre, y en el antiguo colegio se juntaron más de 50 ex alumnos que compartieron un día completo con sus antiguos maestros, recordaron sus días felices de clases y manifestaron a los Hermanos Maristas su profundo agradecimiento. La mayoría de los ex alumnos que se congregaron ese año eran estudiantes universitarios.

Ya se hacen gestiones para ir a la formación del Centro de Ex Alumnos para actuar junto a las labores de maestros y alumnos. Desgraciadamente, los entusiasmos son esporádicos y sólo se efectúan concentraciones cada vez más numerosas en los años 1928, 1931 y 1936. Corre el tiempo rápidamente. Ocupa ahora la rectoría del Instituto el Rvdo. Hermano Ignacio, que llegara a Rancagua en 1915 como profesor de Historia.

Es el año 1939 y al año siguiente el Instituto O'Higgins cumplía 25 años de labor docente, de abnegado trabajo a favor de la juventud, de la educación católica de los jóvenes rancagüinos.

Ese año, y a instancias del Hermano Director, se forma el primer directorio, dispuesto a trabajar por unas fiestas de bodas de plata. Integran este primer directorio los siguientes ex alumnos: presidente el señor Miguel Olivares, secretario el señor Salvador Valenzuela, tesorero el señor Edmundo Rojas, directores los señores Gabriel Bravo, Juan Atala, Alejandro Irazábal y Francisco Martínez.

Este directorio tuvo amplia y fecunda labor. Reuniéndose mensualmente y en las cercanías de las fiestas una o dos veces por semana, supieron dar forma y estructura a un Centro bien constituído, y celebrar unas fiestas que fueron dignas de la ciudad y del colegio.

LAS BODAS DE PLATA

Bajo la presidencia de ese directorio se celebró en octubre de 1940 las bodas de plata del Instituto O'Higgins. Hubo romería al cementerio, exposición de pintura y escultura a cargo de los ex alumnos Samuel Román Rojas, Luis Torterolo, Carlos Cofa, Manuel Guzmán, hermanos Bravo y otros. Una gran tarde deportiva, una revista de gimnasia extraordinaria, que presenció un público superior a cinco mil personas; un gran baile, un banquete que congregó a 500 ex alumnos; un desfile fantástico de antorchas y carros alegóricos, desfile que recorrió las principales calles de la ciudad en medio del aplauso de todo el pueblo.

Fueron sin duda fiestas gratísimas, de gran recordación. Se puede decir que el colegio, sus ex alumnos y alumnos echaron prácticamente la casa por la ventana.

Fueron fiestas que la ciudad vivió y compartió entusiastamente con ex alumnos y alumnos.

LA LABOR SOCIAL

Para realizar las fiestas de bodas de plata se juntaron $ 36.000 y los gastos subieron a $ 33.000. Con el saldo de tres mil pesos comenzó a actuar la Sociedad Protectora de Estudiantes, bajo la tuición del Centro de Ex Alumnos.

Este Centro de Ex Alumnos ha continuado desde esos años su activa labor social. Se educa por cuenta de esta sociedad a 22 niños y la sociedad controla sus progresos en los estudios, su comportamiento, etc.

El Centro de Ex Alumnos desarrolla en la ciudad una labor que es reconocida y valorizada. Auspicia ciclo de conferencias pedagógicas, da premios anualmente a los mejores alumnos del colegio, despide con una manifestación a los alumnos del sexto año de humanidades y hace una labor de unión entre el alumnado y ex alumnado que cada día es más numeroso, compacto y entusiasta. Celebra el tradicional Día del Ex Alumnos todos los años en un domingo de septiembre, reunión a la que concurren varios cientos de egresados de Rancagua, la capital, y de distintos puntos del país.

EL ACTUAL DIRECTORIO

El domingo 9 de junio de 1946 se citó a asamblea general de ex alumnos para elegir las autoridades para los años 1946 y 1947. Este directorio lo integran 15 ex alumnos, que fueron elegidos por amplia mayoría en la citada reunión.

El directorio actual del Centro de Ex Alumnos del Instituto O'Higgins es el siguiente:

Presidente, don Miguel Olivares Guzmán;

Vicepresidente, don Gabriel Bravo Moreno

Secretario, don Salvador Valenzuela Caviedes;

Tesorero, don Alejandro Irazabal Quiñonez, y

Directores, los señores Francisco Martínez, Dionisio Valenzuela, Arturo Toro, Casimiro Sáinz, Ramón Fernández, Hernán Pardo, Hernán Pizarro, Jerónimo Cruz, Humberto Lasagña, Haroldo Soto y Enrique Cuesta.

Este directorio celebra reuniones mensuales en el local del Instituto y a su entusiasmo se debe la formación de la Asociación de Padres y Jefes de Familia del Instituto, sociedad que tan fecunda labor ha desarrollado en su corta existencia.

El Centro de Ex Alumnos del Instituto O'Higgins está llamado a continuar su obra social por muchos años y adquirir cada día mayor importancia y valer dentro de la actividad de la histórica ciudad de Rancagua.

APORTE PERSONAL E INDUSTRIAL A LA CIUDAD

DON AMADO HEREDIA ARIZMENDI REGRESA A LOS ANDES.— ESTA INSTALANDO LA MEJOR PANADERIA DE LA ZONA

Con motivo de la edición dedicada a la Enseñanza Marista en nuestro país, visitamos al ex-alumno señor Amado Heredia Arizmendi, que durante algunos años ha estado ausente de la ciudad.

El señor Heredia y su hermano Eulogio son propietarios de una magnífica industria panadera en San José de Maipo de donde llega ahora para instalar por cuenta de la Sociedad Heredia Hnos. como hemos dicho, una en Los Andes, que llamará la atención por sus condiciones modernas y las magníficas instalaciones de que estará dotada.

De este modo el señor Heredia regresa a la ciudad a continuar la tradición de familia en el ramo, ya que don Honorato Heredia, padre de los nombrados, de grata recordación en la ciudad, fué propietario de las principales industrias de panadería de hace algunos años, con la colaboración de su hermano don Víctor Heredia Uribe.

La nueva industria del señor Heredia constituye un valioso aporte al progreso de la ciudad. Se calcula que en el mes de abril abrirá sus puertas este moderno establecimiento, situado en pleno centro de la ciudad, calle Esmeralda 257, a media cuadra de la Plaza de Armas.

EL ABOGADO DON GASPAR RIVAS

Ocupa destacada posición profesional en Los Andes, el abogado don Gaspar Rivas, ex alumno marista.

Es abogado de la Municipalidad, de la Defensa de Acoholes y jefe del Consultorio Jurídico del Colegio de Abogados.

Sus personales condiciones de simpatía y caballerosidad lo hacen apreciado en todos los círculos.

Botica y Droguería "González"
F. GONZALEZ Y CIA.
Químico-Farmacéutico
PLAZA DE ARMAS — TELEFONO N.o 59
CASILLA 38. — QUILLOTA

MONTURAS CHILENAS
EN TODAS CLASES DE MODELOS Y TIPOS
MATERIAL, TRABAJO Y CORTE EXTRA
Garantizados por la Casa
SOLICITE CATALOGO SIN COMPROMISO
Aperos para coche, tiburí, carretela arar.
Mantas de seda, Corraleras finas, etc.
Ponchos, frenos, espuelas, riendas

LO MEJOR AL MAS BAJO PRECIO
TALABARTERIA "LA DOÑIHUANA"
CASILLA 155 — RANCAGUA - Frente Estación Ferrocarril

FABRICA DE HIELO
QUILLOTA
DANIEL VILLEGAS M.
PINTO 80 —::— FONO 103
CASILLA 159

FABRICA DE FIDEOS
"LA ESTRELLA POLAR"
SARMIENTO 191
TELEFONO 85
HUMBERTO MOLTEDO
LOS ANDES

LIBRERIA EL RANCHO CHICO
— DE —
ANTONIO MELO ARRIBAS
Importador de publicaciones de México y Argentina.—
Descuentos a distribuidores de otras provincias
En artículos de librería en general, a precios más bajos de plaza.
ESMERALDA Nº 519 — CASILLA 18
LOS ANDES

LUIS H. VALDES, DUEÑO DE LOS ESTABLECIMIENTOS

"EL NEGRO BUENO" (M. R.) Y "LA CORONA"

de Quillota, rinde homenaje a la Enseñanza Marista, que han aprovechado y aprovechan sus hijos.

POMPAS FUNEBRES PIZARRO

CUEVAS 536

TELEFONO 231

RANCAGUA

LOS MEJORES SERVICIOS A LOS MAS BAJOS PRECIOS

45 AÑOS

AL SERVICIO DE LA ZONA PRESTIGIAN ESTA EMPRESA

ATENCION PERMANENTE DIA Y NOCHE

COMUNIDAD SUC.

ENRIQUE PIZARRO OLEA

FABRICA DE MUEBLES

—: de :—

Humberto Maturana Vergara

10 de Julio 1511. — Fono 44094

MUEBLES DE ESTILO Y RUSTICOS

SANTIAGO

PANADERIA "SELECTA"

SUAZO HNOS.

AV. MANSO DE VELASCO 231

Teléfono 138 :—: Casilla 160

CURICO

El Mejor Pan de Curicó

HERNAN BRAVO MORENO

ABOGADO

AGUSTINAS 1253

TELEFONO 69634

ASUNTOS CIVILES Y DEL TRABAJO

ANDRES BASCOPE GUZMAN

CIRUGIA — TRAUMATOLOGIA

Almirante Barroso 17. — Teléfono 67968

DR. ATILIO CASARINO C.

RADIOLOGIA

SAN ISIDRO 87-A. — FONO 64651

SANTIAGO

DR. CESAR BORQUEZ VIAL

MEDICO - CIRUJANO

CIRUGIA DE TORAX Y TUBERCULOSIS OSTEOARTICULAR.

CICERON N.o 1491

TELEFONO 46068

SANTIAGO

DR. P. MARTINI HERRERA

MEDICO-CIRUJANO

ESMERALDA 90 —:;— TELEFONO 186

LOS ANDES

DR. AUGUSTO RAMIREZ URZUA

CIRUJANO - DENTISTA

ORTODONCIA Y NIÑOS

ESTADO 360 — 6 PISO-B. — TELEFONO 32650

DR. OTTO DORR VALCK

CURICO

DR. ERNESTO GAETE L.

BRONQUIOS

ASMA BRONQUIAL

BRONQUITIS CRONICAS

TRATAMIENTOS ANTIALERGICOS

PENICILINA EN FORMA DE GAS

LINA N.o 17 TELEFONOS: 31419 y 44849.

HORAS CONVENIDAS

RAFAEL DROGUETT PINO

MEDICINA INTERNA

CONSULTA: BANDERA 172. 8.o PISO. OF. 3. DE 4 A 5

TELEFONO: 84902 TELEFONO CASA: 51637

EUGENIO GUZMAN FRONTAURA

Egresado de Leyes.

Ex alumno marista y de la U. C.

SANTIAGO

MANUEL CACERES LARRAÑAGA

MEDICO CIRUJANO

ERASMO ESCALA N.o 2345.

TELEFONO: 94896.

SANTIAGO

GASPAR RIVAS PEREZ

ABOGADO

OFICINA: AVENIDA C. DIAZ 57 — Teléfono 25 — Casilla 175

CASA: ALAMEDA ARGENTINA 684 — Teléfono 468 — LOS ANDES

DOCTOR JORGE GUZMAN BRAVO

CIRUJANO-DENTISTA

Rosas 2430 - Teléfono 65897 - Santiago

VICENTE AGUIRRE MORELLI

CONTADOR

PAPUDO 385 — CASILLA 180 — TELEFONO 181

LOS ANDES

FALANGO

ISAIAS MARTICORENA GUZMAN

INGENIERO

JOSE MIGUEL INFANTE D.

ABOGADO

BLANCO 831 — TELEFONO 5740

VALPARAISO

Dr. HERNAN VELASQUEZ PIZARRO

DENTISTA

TRATAMIENTOS DE CONDUCTOS RADICULARES

RAYOS X

Bandera 72 — Oficina 304 — Santiago

ALEJANDRO PIZARRO HERRERA

ABOGADO

LOS ANDES — Teléfono 336

O'HIGGINS 458 — Casilla 114

MIGUEL GARAY FIGUEROA

ABOGADO

ASUNTOS CRIMINALES

LOS SERENOS 454 —:;— TELEFONO 66302

JUAN STUVEN ZUÑIGA

TECNICO ELECTRICISTA

CAPUCHINOS N.o 680, DEPTO. F.

Teléfono 66782

(EGRESADO DE LA UNIVERSIDAD CATOLICA)

"LA TROPICAL"

ESMERALDA 423. — FONO: 91 — LOS ANDES

FRUTAS TROPICALES y VERDURAS FRESCAS

NORMAN OLAVARRIA W.

SERVICIO A DOMICILIO

FARMACIA "ATENAS"

AVDA. PORTUGAL N.o 1053

TELEFONO 53277

PEDRO PEYRET G.

ATENCION PERMANENTE

DR. ALESANDRO MANTEROLA

MEDICO - CIRUJANO

ENFERMEDADES DE NIÑOS

ROSAS 2257 :—: FONO 84986

GMO. STRODTHOFF SALAMANCA

INGENIERO - QUIMICO

ARTURO CARVAJAL LARRAIN

INGENIERO

SANTIAGO

DR. ABRAHAM OYANEDEL GREBE

MEDICO - CIRUJANO.

HOSPITAL NEFF — VALPARAISO

FEDERICO WIENECKE KLOTZSCHE

QUIMICO INDUSTRIAL

QUILLOTA

En el campo y en la playa, contra el viento y la marea; vaya usted adonde vaya, use la crema

FONCEA

AGUSTINAS 2381

PRECIO: 15 PESOS CAJA

REEMBOLSOS

CONSULTORIO PEDICURO

San Antonio 168 —:;— Teléfono 30812

Jacinta Ortega vda. de Farré

SANTIAGO

MONTALVO Hnos.

EX ALUMNOS DE LOGROÑO Y QUILLOTA, AGRADECIDOS DE SUS ANTIGUOS PROFESORES, LOS HH. MARISTAS

FRANCISCO DAVID E HIJOS LTDA.

Casilla 313 – Teléfonos 58 y 269 – Teleg. DAVID

LOS ANDES

IMPORTADORES DE GANADO, ABARROTES Y FRUTOS DEL PAIS

ZAPATERIA "LAS DOS CASTILLAS"

BRASIL 832
RANCAGUA

- LA MAS SURTIDA
- LOS MEJORES PRECIOS
- MAGNIFICA ATENCION

SON LAS TRES RAZONES POR LAS CUALES TENEMOS LA MAS NUMEROSA CLIENTELA

CRUZ E HIJOS LTDA.

SUCURSALES:

SANTIAGO — Ahumada 161 — Teléf. 66736; Ahumada 278 — Teléf. 81529

QUILLOTA — FREIRE 60, TELEFONO 278

VALPARAISO — Victoria 2290 — Teléf. 5486; Condell 1208 — Teléf. 7142

SE SANCIONARA TODA INFRACCION A LA VENTA LIBRE DE ACEITE

SU PRECIO ES DE $ 32 EL LITRO

De acuerdo con las disposiciones recientemente dictadas, desde el 27 de marzo último hay venta libre de aceite.

El precio de venta es de $ 32 el litro, y su expedio no está sujeto a condición alguna. En consecuencia, todo comerciante que sea sorprendido vendiendo a mayor precio o exigiendo del público la compra de cualquier otro artículo, será sancionado enérgicamente.

Los reclamos podrán ser formulados a los teléfonos 32949 y 61916.

Por otra parte, el Comisario General de Subsistencias ha dado terminantes instrucciones a los jefes de Departamentos de dicho organismo, en el sentido de que debe ejercerse una severa fiscalización sobre el comercio minorista para evitar cualquiera especulación con los artículos de primera necesidad, especialmente los días de Semana Santa.

Con este motivo, se ejercerá una severa fiscalización en las Vegas y Mercados y establecimientos comerciales en general, a fin de evitar, principalmente, la especulación con el pescado y mariscos.

La nueva...

(DE LA 1.a PAGINA)

rá a un alto ritmo de superación.

"Hoy egresan de la Escuela de Artes y Oficios, año a año más de 150 técnicos y prácticos industriales, los cuales se distribuyen a lo largo del país impulsando con su esfuerzo y sus conocimientos todas las empresas de la producción nacional".

ASPECTO ECONOMICO-EDUCATIVO

"Desde el punto de vista pedagógico, creo sinceramente que la Universidad Técnica Industrial del Estado va a solucionar todos los problemas de correlación educacional y de orientación pues se van a abrir para nuestra juventud de par en par, las puertas de numerosas carreras prácticas que se podrán seguir, una vez terminados los estudios primarios y de las humanidades. No será sólo la Universidad de Chile la que reciba al alumnado de los liceos y los dignifique a través de su disciplina intelectual. También, la Universidad recién creada podrá ocupar el capital humano de la juventud de Chile para emplearlo en la realización de la riqueza pública y la utilización de sus medios de subsistencia, la única manera de solucionar los más angustiosos problemas económicos que nos preocupan en la hora actual.

ACCION DESCENTRALIZADORA

Es bueno destacar que este nuevo organismo universitario no tiene el aspecto de la universidad de tipo clasista y centralizador, pues ella, democráticamente, toma todos los valores de la educación, de la primaria hasta la superior, que realiza en Chile con escuelas de minas e industriales, diseminadas en todo el territorio nacional. Es así cómo a esta Universidad pertenecen los cursos superiores de las Escuelas de minas del Norte y los cursos técnicos de las Escuelas Industriales del Sur de Chile, lo mismo que los grados superiores de las escuelas de ésta capital, con los mismos programas, disciplina intelectual e idéntica organización".

Gobierno resolverá...

(DE LA 1.a PAGINA)

como término medio, gasta $ 30.000 mensuales por concepto de reparaciones, debido a que muchas piezas vitales deben importarse, y otras, de fabricación nacional, resultan caras y de mala calidad.

Hasta este momento, la Empresa ha podido mantener sus servicios de transporte público debido, en gran parte, a préstamos otorgados por la Corporación de Fomento, que tiene ingerencia en los negocios de dicha Empresa.

Naturalmente, esta situación no podrá subsistir por mucho tiempo, y el Gobierno, tenemos conocimiento, está resuelto a darle una solución concreta, que, entendemos, se tomará a base del informe de la Comisión citada más arriba, que recomienda establecer un impuesto de plusvalía a las propiedades colindantes con las nuevas líneas que se establezcan, considerando que éstas, lógicamente, valorizan en forma relativamente importante los predios y edificaciones circunvecinas a estos recorridos.

ALZA DE TARIFAS

También dicha Comisión deja establecida la necesidad imperiosa de alzar las tarifas, ya que el primer recurso podría estimarse en una mayor entrada de sólo 20 millones de pesos anuales, en circunstancias que la pérdida actual de la Empresa es superior a cien millones de pesos cada año.

En el Consejo extraordinario de Gabinete que se efectuará el martes próximo, es muy posible que el Gobierno, ante los hechos enunciados, adopte una resolución de importancia sobre este particular.

MOVILIZACION PARTICULAR

En cuanto a los medios de transporte de propiedad particular, como las góndolas y microbuses, también tienen problemas de importancia, derivados, especialmente, del nuevo aumento de la bencina, que representa $ 0,42 por litro, escasez de neumáticos, alto costo de repuestos, etc.

Estudios técnicos elaborados con acuciosidad por organismos del Estado, establecieron el año pasado un promedio de utilidad mensual de $ 4.000 por microbús, suma ésta que con el reajuste del sueldo vital y alza de la bencina, tiene que haber experimentado una apreciable rebaja.

MEJORAMIENTO DE LOS SERVICIOS

Estamos en situación de informar que, al autorizarse un alza de tarifas de locomoción colectiva, se adoptarían de inmediato las medidas para mejorar los servicios de transporte, exigiéndose la cantidad suficiente de máquinas para normalizar en toda forma los recorridos, asegurando al público una mayor comodidad.

RESUMEN SEMANAL DEL TIEMPO PARA LOS AGRICULTORES

En la semana del 28 de marzo al 4 de abril, hubo buen tiempo en la mayor parte del país. Sólo llovió localmente en el Extremo Sur, donde también se produjeron vientos muy fuertes del Norte y Noroeste.

El régimen anticiclónico predominó durante todo el período en las zonas Norte, Central y Sur. Por la parte más austral del territorio se desplazaron sucesivamente varias ondas depresionarias.

A excepción del 1.o de abril, en que el buen tiempo se hizo extensivo a todo el país, durante la semana terminada hoy, ha permanecido casi constantemente alterado en la región austral. Si bien es cierto que las lluvias allí han tenido carácter local también es verdad que los vientos han soplado, a veces, con bastante fuerza del Norte y Noroeste.

Desde Chiloé al Norte, sólo se han producido nubladas locales y, algunos días, neblinas matinales.

PREVISION PARA LA PROXIMA SEMANA PARA LOS AGRICULTORES.—Es probable que se produzcan alteraciones atmosféricas a principios y a fines de la semana.

OFICINA METEOROLOGICA DE CHILE
MINISTERIO DE DEFENSA NACIONAL

ARRIGORRIAGA HNOS. LTDA.

MOLINO DE ARROZ "VOLCAN"

AV. CAMILO HENRIQUEZ ESQUINA CARMEN

CASILLA 424 — TELEFONO 220
CURICO

FABRICA DE CARTONAJES E IMPRENTA

EUGENIO SEVES R.

Especialidad en toda clase de envases para laboratorios, fabricación rápida por métodos modernos.
Sección Ventas, atiende ventas de cartón y papeles nacionales e importados.
A COLEGIOS PRECIOS ESPECIALES.

ROSAS N.o 2073 — FONO 84874 — SANTIAGO

COMERCIANTES EX-ALUMNOS MARISTAS

MOLINO "LOS ANDES"

OFRECE TRIGO CANDEAL DE SEMILLA, GENUINO DE LA ZONA

EDUARDO BEZAMAT

CASILLA 2 — TELEFONO 81

LOS ANDES

AL SERVICIO DE RANCAGUA Y DE LA PROVINCIA

"FARMACIA VALENZUELA"

INDEPENDENCIA 471 — CASILLA 34 — TELEFONO 521

ESPECIFICOS NACIONALES E IMPORTADOS

DIONISIO VALENZUELA C.
QUIMICO-FARMACEUTICO

MERCERIA "EL CÓNDOR"

CARRAMIÑANA HNOS. LTDA.

Teléfono 153 — Calle Maipú 211 — Casilla 315

LOS ANDES

FABRICA DE FAJAS Y SOSTENES "FLORES"

FLORES Y CIA. LTDA.

CASILLA 24 — LOS ANDES

VENTA PARA TODO EL PAIS

SE LIBRO AYER, UNA BATALLA CONTRA EL ZANJON DE LA AGUADA

SOLDADOS DEL EJERCITO Y VOLUNTARIOS DE LA DEFENSA CIVIL EMPEZARON A LIMPIAR Y ENSANCHAR EL PELIGROSO CANAL, PARA EVITAR INUNDACIONES EN TRES COMUNAS

Desde ayer a las 8 horas, 400 brazos armados de palas y picotas comenzaron una significativa labor: limpiar y ensanchar el canal de la Aguada a la altura de Sierrabella y en el camino a Puente Alto, casi frente a la RCA Victor, con el objeto de eliminar el peligro de inundación en tres comunas vecinas: Providencia, Ñuñoa y San Miguel.

Sobre este grave problema ya LA NACION había hecho una seria advertencia a las autoridades a raíz de las denuncias hechas por el Alcalde de Providencia.

TROPAS ACTUARON EN LOS TRABAJOS

Doscientos hombres del Ejército, y entre ellos algunos voluntarios de la Defensa Civil, se concentraron en los puntos indicados e iniciaron de inmediato los trabajos que en conjunto habían proyectado el comandante accidental en Jefe del Ejército, y el Director de la Defensa Civil, de acuerdo con el Departamento de Hidráulica del Ministerio de Obras Públicas.

Las tropas y voluntarios fueron trasladados al sector en camiones y camionetas proporcionados por la Escuela de Unidades Motorizadas, y desde el primer momento se dedicaron con entusiasmo a la labor que significa eliminar las posibilidades de inundaciones en el invierno, en populosos sectores de los alrededores de Santiago.

Después del trabajo, los soldados y voluntarios regresaron a sus respectivos lugares de origen con el ánimo de regresar en el día de hoy para continuar la faena que se han interpuesto, en un gesto por demás solidario y patriótico.

NUEVO ESCALAFON EN SERVICIOS PRENDARIOS

Las gestiones para salvar las dificultades de orden financiero que se oponían a la aplicación de un nuevo escalafón para la Caja de Crédito Popular, se han desarrollado favorablemente, habiéndose llegado a positivos resultados en reciente entrevista entre los Ministros de Hacienda y Trabajo, y el Director General de los Servicios, en el sentido de obtener el aporte fiscal que dispone la Ley 7295.

Se ha convocado a una reunión extraordinaria del Consejo de la Institución para el próximo martes, en la cual deberá quedar totalmente despachada la nueva planta de esos servicios.

La organización de los prendarios, por su parte, ha realizado asambleas en todo el país, tendientes a demostrar la inquietud del gremio, que desde enero del presente año se encuentra virtualmente sin sueldo, manteniéndose sólo con anticipos que en ningún momento alcanzan a cubrir las más elementales necesidades.

CURSOS DE FRANCES HABRA ESTE AÑO EN LA UNIVERSIDAD DE CHILE

Continúa abierta la matrícula para los cursos de Francés de la Universidad de Chile hay Elemental, Medio, Superior y de Perfeccionamiento.

Los dos primeros son libres y estarán a cargo del profesor señor Miguel Labadie. La inscripción costará $ 20, por el año escolar.

Los cursos superiores y de perfeccionamiento son de la Escuela de Temporada, estarán a cargo del profesor René Charo y tendrá una matrícula mínima de $ 50, la que servirá sucesivamente en las Escuelas de Otoño, de Invierno y Primavera.

La matrícula se atiende en la Secretaría de las Escuelas de Temporada, Casa Central Universitaria, oficina 1, de 9 a 19 horas.

LA ESCUELA DE OTOÑO INICIARA ACTIVIDADES EL PROX. 14 DE ABRIL

Debido a que algunos cursos de este plantel tienen un número de matrícula limitado, se encarece a los interesados que se inscriban a la brevedad. La matrícula para los distintos cursos de la Escuela de Otoño se atiende, en la oficina 1 de la Universidad de Chile, de 9 a 19 horas. Hay cursos de iniciación Universitaria, cursos de Cultura Económica y Jurídica, Cursos de Idiomas, Cursos Comerciales y de Propaganda Comercial.

La duración de estos cursos es desde el 15 de abril al 9 de junio próximo.

MINISTRO DE TIERRAS DESMIENTE INFORMACION SOBRE VISITA A MOLINA

El Ministro de Tierras señor Víctor Contreras, ha dirigido a "El Diario Ilustrado", una nota en la cual desmiente las versiones dadas por ese diario la visita del Ministro al pueblo de Molina.

La comunicación es del tenor siguiente:

Santiago, 3 de abril de 1947.

Señor, Director de "El Diario Ilustrado".— Presente.

Acabo de leer en la página de redacción de su diario un breve capítulo de novela policial, llamado "Atentado de un Ministro". Dicho artículo es decididamente fantástico e incluso sorprende al infrascrito, que pasa por ser el protagonista.

Fui a Molina en razón de problemas relacionados con el Ministerio a mi cargo, así como voy y seguiré yendo a todas las provincias y localidades que tengan cuestiones vinculadas con el Ministerio de Tierras y Colonización. Allí atendí las peticiones del pueblo —según la norma que practica y predica con el ejemplo el Presidente de la República— y me vi obligado a atender a la gente en la calle, porque no se ofreció al Ministro un lugar de audiencia más apropiado. No reclamé por ello, a pesar de que otros acostumbran poner el grito en el cielo por cosas menores o inexistentes. Pasé por la plaza a las 13.40 horas de aquel día. Estaba totalmente desierta. También habían sido ya retirados los altoparlantes, a través de los cuales se irradiaron los discursos cobró el Gobierno con pleno uso y abuso de la más absoluta libertad electoral.

Esta es, señor Director, la versión auténtica de lo acontecido en Molina. Lamento que haya sido sorprendido por gente que, a pesar de su catolicismo exterior, no vacila en calumniar en Semana Santa.

Atentamente.

Víctor Contreras Tapia.— Ministro de Tierras y Colonización.

MAS DE QUINCE MILLONES DEJARAN DE JUGARSE HOY

ESTA CIFRA CORRESPONDE AL PROMEDIO POR REUNIONES EN LAS DOS INSTITUCIONES HIPICAS DE SANTIAGO

Quince millones de pesos dejarán de jugarse en las próximas 48 horas, en el Club Hípico e Hipódromo Chile, con motivo del obligado receso de estas instituciones, por la huelga del personal de corrales y otros gremios relacionados con el cuidado y dirección de los "pour sang".

De esta cifra 'millonaria", el habitué hípico dejará de perder aproximadamente tres millones de pesos, que es el porcentaje legal que se extrae del total jugado en las reuniones semanales, y que corresponde al 18 o|o de los boletos a ganadores y placés.

Aunque la enorme mayoría de la afición retorna a sus casas en función de pérdida, es el domingo o el día festivo, la esperanza del jugador, y en la quimera de un buen dividendo, el hípico cifra durante toda la semana sus mejores espectativas.

Hoy, después de mucho tiempo, las puertas del Club y del Chile estarán cerradas para decenas de miles de "habitués", y estamos seguros, todos ellos, lamentan quizás, más que los dueños de caballos, preparadores, jinetes, etc., el cierre obligado.

ACUERDOS DEL HIPODROMO CHILE

La Directiva del Hipódromo Chile, en sesión de ayer, acordó suspender la reunión programada para hoy, anulando las pruebas ordinarias y postergando para una fecha próxima la disputa del clásico "Concepción", que servía de compromiso básico a este "meeting".

ESTACIONAMIENTO PARA AUTOS EN EL PARQUE FORESTAL

A iniciativas del Alcalde de Santiago, próximamente se ejecutarán los trabajos correspondientes para habilitar un sitio de estacionamiento para automóviles en el Parque Forestal.

Para este efecto se habilitará el sector ubicado entre el río Mapocho y la Avenida Central del Parque Forestal, comprendido entre los puentes de Recoleta y Pío Nono.

COMITE CHILENO DE AYUDA AL PARAGUAY

En el local de la Alianza de Intelectuales de Chile, se celebró una reunión a la que asistieron representantes de los siguientes organismos: Alianza de Intelectuales de Chile, Falange Nacional, Partido Socialista, Partido Comunista, Federación de la Juventud Socialista, Juventudes Comunistas, C.T.CH., dirigida por Bernardo Araya, C.T.CH. dirigida por Bernardo Ibáñez, y observadores de la Juventud Católica, con el objeto de constituir en nuestro país un organismo de ayuda al pueblo paraguayo en su actual lucha.

Después de un cambio de ideas entre los asistentes se acordó constituir el siguiente Comité Provisorio.

Presidente, Angel Cruchaga Santa María; Secretario General, José Domínguez Delgado; Secretario de Organización, José Pino; Secretario de Correspondencia, José Pistono; Secretario de Actas, Gustavo Ramírez; Secretario de Relaciones, Ana Vega; Secretario de Finanzas, Carlos Cavillas; Asistencia Sanitaria, Doctor Oscar Muñoz; Prensa y Propaganda, Bernardo Italianskey.

Se acordó asimismo integrar este comité con un representante de cada organismo adherido, y de las organizaciones políticas, sindicales, deportivas, culturales y sociales que lo hagan en el futuro.

El local permanente de este comité quedó instalado en la Alianza de Intelectuales de Chile, Moneda 1330.

Se cita a todos los miembros de este organismo y a los simpatizantes con la causa del pueblo paraguayo a una reunión plena, en el local de la Falange Nacional, Alameda 540, el lunes a las 7 de la tarde.

EL 14 DE ABRIL SE INICIARA UN CURSO DE BIBLIOTECONOMIA

Una asignatura de "Introducción al estudio de la Biblioteconomía", que estará a cargo de la señora Beatrice E. Heliger, del Simmons College de Boston, anuncia para los cursos de otoño del año actual la Escuela de Temporadas en colaboración con la Biblioteca Central de la Universidad de Chile.

La matrícula para este curso ha sido limitada para 20 plazas, que se llenarán por concurso. Se exigirá bachillerato en humanidades y conocimiento básico del inglés. Este curso que es dedicado a ayudantes de bibliotecas, seminarios y laboratorios de la Universidad, etc. empezará el 14 de abril y tendrá 3 meses de duración, durante los días miércoles y viernes de 18 a 21 horas.

Lo que escribió Mariano Osorio

LA INDISCIPLINA FUE CAUSA DE DESASTRE REALISTA EN MAIPU

El jefe español denuncia al Virrey del Perú la desobediencia de sus oficiales durante la batalla al dar cuenta de ella

TEXTO DEL DOCUMENTO

La indisciplina demostrada por la mayor parte de los altos oficiales del Ejército español, al no dar cumplimiento a las órdenes superiores durante la Batalla de Maipú, fué una de las causas fundamentales del desastre sufrido por las tropas realistas en esa decisiva batalla, según el general Mariano Osorio, en el informe que elevó desde Talcahuano al Virrey del Perú, don Joaquín de la Pezuela, dando cuenta de lo ocurrido.

Por ser un documento relativamente poco conocido, resulta oportuno transcribirlo al celebrarse hoy el 129.o aniversario de este histórico combate. Su texto es el siguiente:

"Excmo. señor:

El 20 de marzo ppdo., continuó todo el Ejército persiguiendo el enemigo a Pangue, desde donde lo siguió el 21 la primera división, compuesta de los batallones Infante Don Carlos y Concepción, primero y segundo escuadrón de Dragones de la Frontera y tres piezas de a cuatro de montaña, que por de pronto pudieron habilitarse, con algunos tiros para ella, a las órdenes del brigadier don José Ordóñez, hasta Quechereguas, regresando yo a Talca ese mismo día, con lo restante, para recoger un crecido número de dispersos, componer el correaje y arreglarlo todo de nuevo, porque habiendo sido la acción de noche, era preciso que así sucediese, a pesar del celo de los señores jefes y oficiales para llevar ordenadas sus columnas, en lo que permitía la obscuridad en que son inexcusables esta clase de desórdenes, y mucho más con la presa del rico botín hecho al enemigo; hallándose, por otra parte, la caballería en la absoluta imposibilidad de hacer marchas forzosas, por lo mucho que había trabajado y padecido, y estar bien mal montada, lo que se verificó el 22 y 23. El 24 salí para Camarico. El 25 se reunió en las haciendas de Vargas y Quechereguas, distantes una de otras, cinco cuartos de legua.

PRIMEROS ENCUENTROS CERCA DE SANTIAGO

El 26 acampó la primera división a la derecha del Teno, y las otras a la izquierda: el 27, a Chimbarongo; el 28, a San Fernando; el 29, a la hacienda de don Manuel Valdivieso, y el 30, al llegar a la de don Francisco, dos leguas más allá, se presentaron entre ella y el Cachapoal, de 500 a 600 caballos enemigos, que batieron los dragones de la Frontera y Chillán, dejando en el campo algunos muertos, retirándose precipitadamente al otro lado de Rancagua, donde se hizo noche. El 31, a Pan de Azúcar; el 1.o del corriente a la Hacienda del Hospital; el 2 a Mirador de Tagle; el 3 a la hacienda de La Calera; el 4 hubo un pequeño encuentro en la punta de los cerros que están delate de ella, y se encaminó hasta las inmediaciones de la de Espejo, en donde se pasó la noche sobre las armas.

El 5, tres leguas de Santiago, luego que aclaró, se continuó hasta sus casas, tomando posición en las eminencias inmediatas, haciendo pasar delante los lanceros, dragones de Arequipa y Chillán, para posesionarse de unas lomas que la dominaban, respecto a estarse tiroteando con el enemigo los dragones de la Frontera, en cuyo auxilio envié las cuatro compañías de cazadores, y dos piezas de a cuatro de batalla, que quedaron en lo más elevado de la loma, y al flanco derecho, a retaguardia de la altura que tomó el jefe del Estado Mayor, don Joaquín Prim, a cuyas órdenes iba esta división por haberlo solicitado, las que hicieron replegar al enemigo sobre el grueso de su Ejército. En seguida, hice marchar la primera y segunda divisiones con la restante artillería a las referidas lomas, y a la columna de granaderos, a donde estaba Prim.

LOS PATRIOTAS INICIAN SU OFENSIVA

Aquéllas siguieron caminando hasta ponerse al paralelo de la indicada altura, en donde, formadas en masa con claros de batallones, se colocaron dos piezas de a cuatro de montaña al flanco derecho de la primera; dos a la izquierda de la segunda; otros dos donde se encontraban los cazadores y granaderos, dos de a cuatro en batalla, con los dragones situados al frente, en el intervalo de aquélla, a la segunda división; y las cuatro restantes, dos del mismo calibre y dos de ocho, en la elevación de la loma que dominaba todas las inmediaciones. Los lanceros del Rey y los dragones de Arequipa se situaron a distancia de dos cuadras, cubriendo el flanco derecho de la primera columna. Los de Chillán al frente de las dos, repartidos en tiradores.

A LA EXPECTATIVA

En esta disposición permaneció el Ejército más de una hora, esperando saber cuáles eran las ideas del enemigo, quien, desde luego, puso en movimiento sus columnas de infantería y caballería en varias direcciones, amenazando los flancos y nuestra posición por diferentes puntos, haciendo avanzar su artillería que no cesó de hacer fuego a nuestras columnas, de tal modo que hallándome al flanco izquierdo de la segunda, una bala de cañón de a 12 me inutilizó el caballo que montaba: siendo aquél que con sus maniobras nada adelantaba, se resolvió atacarme de frente. Dejé salirse de su posición, y en el momento di órdenes al coronel de Burgos, don José María Beza, quien, a pesar del mal estado en que se encontraba, no pude disuadirlo dejase de seguir al Ejército, para que, colocando los escuadrones de lanceros del Rey y Dragones de Arequipa al flanco derecho de la primera columna, compuestas del Infante, Concepción y compañía de Zapadores al mando del referido señor Ordóñez; al flanco izquierdo de la segunda, compuestos del Burgos y Arequipa, mandada interinamente por el comandante don Lorenzo Morla, los dragones de la Frontera, y que a retaguardia, como cuerpo de reserva se colocasen las compañías de granaderos y cazadores con la caballería de mi guardia.

LOS OFICIALES DESOBEDECEN LAS ORDENES DE SU JEFE

Aquéllas se repartieron inmediatamente y, sin embargo, de que fueron repetidas al coronel comandante de dragones, don Antonio Morgado, para que con su cuerpo y las dos piezas avanzase sobre su frente, apoyando la izquierda de las dos columnas de ataque puestas en movimiento hacia el enemigo; no lo ejecutó. Igualmente que el coronel jefe del Estado Mayor, a quien se le remitió tres veces por mis ayudantes de campo para que se reconcentrase sobre la primera y segunda divisiones, a fin de apoyar en reserva el flanco izquierdo de esta, no lo verificó, y sí sólo, la columna de granaderos, pero ya era tarde; las dos divisiones se pusieron en marcha en más, con arma al brazo, y sin tirar un tiro sobre las columnas enemigas hasta distancia de media cuadra de ellas, que atacaron a la bayoneta, arrollándolas completamente y tomándoles varias piezas de artillería, en tales términos que un cuerpo de infantería enemiga principió a gritar: ¡Viva el Rey! y a pedir pasarse.

FLANQUEADO EL EJERCITO ESPAÑOL

En este estado fué cuando el enemigo, notando la debilidad de nuestra izquierda, la flanqueó con una columna de infantería, cuya operación no hubiese conseguido, si los coroneles Prim y Morgado ejecutaran mis órdenes, siendo, por el contrario, deshechos completamente, puesto que sus principales fuerzas habían sido ya arrolladas. No contribuyó menos a esta desgracia el no haber cargado los lanceros y dragones de Arequipa a las seis ya batidas columnas enemigas que habían huido a las nuestras, volviendo caras y poniéndose en precipitada fuga, de cuyos resultados se dispersó el Ejército de un modo que, a pesar de las diligencias que hice personalmente para reunirlo, no fué posible.

OSORIO EMPRENDE LA RETIRADA

En este estado se dirigió el Ejército a la casa de Lo Espejo; y, sin embargo, salieron al campo por el callejón que mira al sur más de dos mil hombres con dos piezas de a cuatro de batalla. Entonces pregunté al capitán del lanceros, don Ramón Coba que los mandaba, por no estar su comandante, qué fuerza había reunido, y me contestó: "Más de la que creía", y que pasaba de cien hombres. En el momento le previne que atacase como a unos cien enemigos de caballería que se habían corrido por nuestra derecha sobre el camino real, con el objeto de que, batidos éstos, pudieran salvarse aquéllos, lo que no se ejecutó; habiendo anticipado antes órdenes oportunas para que la caballería se formase y contuviese al enemigo que venía persiguiendo a los dispersos, lo que tampoco tuvo efecto por el abandono total que hicieron de sus Cuerpos los jefes y mucha parte de los oficiales de caballería. En vista de esto, emprendí mi retirada hacia la costa, teniendo noticias que en la referida casa de Espejo se refugió en desórden parte de la infantería y algunas piezas de artillería, al mando del brigadier Ordóñez, cuya suerte ignoro hasta el día.

EL DESASTRE ERA IMPOSIBLE DE PREVER

Este desgraciado suceso que en lo humano era imposible prever a vista de unas tropas que en cuantas ocasiones se presentaron al enemigo lo batieron y arrollaron, y que peroradas por mí al frente de banderas, veinticuatro horas antes, se hallaban llenas de entusiasmo, protestando morir en el campo antes de retroceder, de los cual dió pruebas la infantería en el momento del ataque a la [illegible]neta, que fué horroroso, [illegible]ta a la vista del hom[illegible] cuadro más lastimoso, y al más diestro y valer[illegible]rrero, manifestando con[illegible]tante claridad cuán dist[illegible]taba de suceder semejante [illegible]tecimiento, si en ello no [illegible]ran influido las causas ya [illegible]cadas.

PARTE DE LAS FUE[illegible] ABANDONA LAS FILAS [illegible]RANTE LA RETIRA[illegible]

Visto el desórden, no me [illegible]dó otro arbitrio que em[illegible] como llevo dicho, la re[illegible] hacia las montañas, dirig[illegible]me a la boca del Maule, [illegible]pañándome de unos mil [illegible]bres con muchos oficiales [illegible] llegar a este puerto la no[illegible] 14, después de haber[illegible]parados muchos en el [illegible] Entre éstos lo hicieron [illegible]blemente por la imposib[illegible] de hacer las marchas a [illegible] el ningún descanso, m[illegible] caminos y peores a[illegible] donde se encontraban el [illegible]nel de Burgos, don José [illegible] Beza; el comandante de [illegible]ría, don Manuel Mayorga; [illegible]mandante del batallón de [illegible]quipa, don José Rodil; [illegible]dante de campo, don José [illegible]dés, y el capitán de dragones [illegible] Arequipa, don Manuel Ho[illegible] quien dejé comisionado [illegible] orilla izquierda del Maule [illegible] pesar de estar gravemente [illegible]rido en un brazo y traer la [illegible] en él, me siguió hasta allí [illegible]tantemente en la marcha, [illegible] empeñando por último el [illegible] cargo que le confié y [illegible] de reunir la tropa y re[illegible] con ella hacia este puerto.

LAS TROPAS PATRIOTAS

La fuerza que opuso el [illegible]migo consistía en seis [illegible] de infantería, con cuatro[illegible] quinientas plazas, seis[illegible] treinta granaderos y cazadores [illegible] caballo y mil ochocientos [illegible]ballería de Aconcagua y [illegible]tiago, y veinte piezas de [illegible]llería al mando de San [illegible] y demás generales que [illegible]ron en la acción de Tala[illegible]

Dios guarde a V. E. m[illegible] años.

Talcahuano, 17 de abril [illegible] 1818. Excmo. señor Mar[illegible] Osorio.— Excmo. señor [illegible] Joaquín de la Pezuela, [illegible] del Perú".

129.o ANIVERSARIO DE...

(DE LA PRIMERA PAGINA)

tica y permitió el triunfo de la revolución en toda América.

El día 5 de abril de 1818 amaneció claro y templado. Los ejércitos enemigos pasaron avistándose todo la mañana, y solo de cuando en cuando las avanzadas de uno y otro cambiaban disparos. Las fuerzas estaban equilibradas: cerca de 5.000 hombres por lado.

Poco antes de mediodía, el ejército patriota rompió el fuego y empezó la batalla, que terminó con el triunfo definitivo de las armas chilenas.

LA CELEBRACION

El aniversario de este glorioso hecho de armas de nuestra Independencia será celebrado hoy por el Círculo Patriótico de Santiago, con un acto solemne a las 10 horas, en su local social, de acuerdo con el siguiente programa:

1.— Izamiento de la bandera.
2.— Himnos de Chile y Argentina.
3.— Discurso por el Presidente del Círculo, Sr. Luis Enrique Silva G.
4.— Himno de Yungay.
5.— Conferencia histórica de la batalla de Maipú por el Director de Cultura de la institución, Sr. Enrique de la Rosa.
6.— Pieza musical.
7.— Recital de poesías patrióticas a cargo del señor G. Barrios.
8.— Marcha final.

DIA DE LA CABALLERIA

El arma de caballería celebra hoy su día, con motivo del aniversario de la batalla de Maipú.

Con este motivo, en las diversas unidades de caballería del [illegible] se efectuarán actos conmemorativos [illegible] alcanzarán especial lucimiento.

EN EL CIRCULO FEME[illegible]

El Círculo Femenino Sí[illegible] Pacífico llevará a efecto hoy, [illegible] 17 horas, un significativo [illegible] conmemoración al 12.o [illegible] de su fundación, en el [illegible] Círculo de Veteranos del 79 [illegible]ciales en Retiro, ubicado en [illegible] Central 40, segundo piso.

A la vez, en esta ocasión, [illegible] memorará el aniversario de [illegible]lla de Maipú, por lo cual, [illegible]tiva de esta Institución ha [illegible] en forma especial a los [illegible] del 79 y diversas otras [illegible] a fin de darle un mayor [illegible] los dos aniversarios que se [illegible]

CON FERVOR SE HA CELEBRADO EN SANTIAGO LA SEMANA SANTA

Títulos gratuitos de dominio concedió el Min. de Tierras

En las provincias que se mencionan a continuación, el Ministerio de Tierras y Colonización ha concedido títulos gratuitos de dominio de terrenos:

En Tarapacá, don Miguel Cuadra Mitchell; en Atacama a doña Urbana Godoy Peña, doña Cristina Mercado vda. de Araya, Suc. Lorenza Cortés vda. de Veas, don Manuel Marín Marín, don Prudencia Salas Castillo, don Humberto Castro Alvarez, doña Marcelina Escuti Rodríguez, doña Aurora Escobar vda. de Flores, doña Rosa Ester Cortés de Catalano, don Enrique Calvo Mac Neil, don Alejandro Guerrero Alvarado y don Ismael Peña Rojas.

EXPOSICION DE ARTE DECORATIVO

Bajo los auspicios del Departamento de Cultura y Publicaciones del Ministerio de Educación y con la cooperación del Director General de Educación Primaria, don Oscar Bustos, se realizará el lunes 7 del presente, a las 18.30 horas, una interesante exposición de "Motivos Marinos" de la profesora Natalia Seguel, en la Sala de Arte del Ministerio de Educación.

La exposición podrá visitarse diariamente, de 10 a 12.30 y de 16 a 20 horas, durante toda la próxima semana.

CONFLICTO COLECTIVO PLANTEO PERSONAL DEL DIARIO "LA PATRIA"

Por informaciones llegadas a la secretaría de la Federación Nacional de Trabajadores de la Prensa, en la tarde de ayer, se ha tenido conocimiento de que se ha producido un conflicto colectivo de carácter económico en el diario "La Patria" de Concepción el que forma parte de la Sociedad Periodística del Sur, que también es propietaria de los diarios "El Austral" de Temuco, "La Prensa" de Osorno y "El Correo" de Valdivia.

En conocimiento del conflicto el Consejo Ejecutivo de la Federación, ha solicitado de los trabajadores de la prensa y gráficos en general, se abstengan de aceptar para Concepción o Temuco cualquiera proposición de trabajo hasta tanto no se haya puesto término al conflicto citado.

LOS OFICIOS RELIGIOSOS EFECTUADOS AYER

Con especial recogimiento se celebró ayer, en esta capital, el Viernes Santo, que la Iglesia católica, apostólica y romana dedica a conmemorar la muerte de N. S. Jesucristo.

Gran afluencia de fieles hubo en los diversos actos religiosos celebrados en los templos, especialmente con motivo de la procesión del Santo Sepulcro, efectuada en la tarde de ayer. La procesión salió de la Parroquia de San Gerardo, ubicada en Rondizzoni esquina de Bascuñán Guerrero. Esta procesión salía antes desde la Basílica del Salvador.

El principal acto religioso de ayer se llevó a efecto en la Iglesia Catedral, en donde se efectuó el oficio de Presantificados, pontificado por S. E. el Cardenal Arzobispo de Santiago. A continuación, se efectuó la adoración de la Santa Cruz; finalmente, se realizó la procesión de la Santa Eucaristía desde el monumento hasta el altar mayor.

En el día de hoy se pondrá término a los oficios especiales con que se celebra la Semana Santa.

NUEVOS CURSOS EN LA UNIVERSIDAD POPULAR

La Universidad Popular "Valentín Letelier", dependiente de la Universidad de Chile, iniciará en la próxima semana los siguientes cursos: Instituto Comercial Vespertino, dedicado especialmente a los empleados (primer año); Mecánica General (dos años); Mecánica de Automóviles (dos años); Electricidad (dos años); Corte y Confección, método Feller (cuatro meses).

Además del curso con método Feller, la Universidad Popular ha organizado un nuevo curso de corte y confección, el que estará a cargo de la prestigiosa profesora titulada en Francia, señorita Anita Valée. Este curso tendrá una duración de cuatro meses, y se iniciará en la segunda quincena del mes en curso.

La matrícula e informaciones se atienden diariamente en la secretaría de la Universidad Popular, Caza Central de la Universidad de Chile, fonos 82453 y 84847.

NUEVO DIRECTORIO DEL CENTRO "LAS NIEVES"

El Centro de Ex Alumnas "Las Nieves", eligió su directorio, que quedó constituído en la siguiente forma:

Presidenta, Luis Bauerle; vicepresidente, Alberto Sepúlveda Ll.; secretario, Eduardo Castro; prosecretario, René Ossandón; tesorero, Salvador Cienfuegos J.; protesorero, Raúl Villarroel; directores: Pedro González y José Medina.

Tierra chilena simbolizará la unidad americana

PETICION DE UN TEATRO NORTEAMERICANO

Tierra chilena ha sido un gran teatro de Miami efectuar una simbólica ceremonia en el día de su inauguración, que se efectuará el actual en esa ciudad norteamericana.

En efecto, la empresa [illegible]taria del teatro en referencia [illegible] pedido por intermedio de [illegible] Cancillerías de las otras [illegible] públicas Americanas, la [illegible] de una pequeña cantidad de [illegible]rra de los respectivos países [illegible]ra conjuntamente colocar [illegible] un atrio que servirá como [illegible]bolo de la unidad y compo[illegible] de los pueblos del Continente.

El Ministerio de Relaciones Exteriores por el próximo [illegible] "Panagra" enviará dicho [illegible]do.

UN MENOR RESULTO MUERTO EN ATROPELLO DE UNA AMBULANCIA

El auto patente X-F [illegible] bernado por Kurth Hi[illegible] que ayer a las 14.45 horas [illegible]sitaba a gran velocidad [illegible] cruce de la bocacalle de [illegible]piapó con Lord Cochrane [illegible]có a la ambulancia de la [illegible]tencia Pública de Melipilla [illegible] manejaba Felipe Miranda [illegible]to.

La violencia de la [illegible] provocó el volcamiento [illegible] ambulancia, vehículo que [illegible]tó al menor de tres [illegible] edad, Hernando Díaz [illegible] domiciliado en Copiapó [illegible] que en el momento del [illegible]dente se encontraba en la [illegible]ra ya indicada. La [illegible] víctima fué enviada inmediatamente a la Posta Infantil [illegible]lleciendo en el trayecto [illegible] a las graves contusiones [illegible]ternas.

El chofer del automóvil [illegible] causó este fatal accidente [illegible] detenido por personal del [illegible]po de Carabineros y [illegible] será a disposición del Tribunal del Crimen correspondiente [illegible] responsabilidad que pueda [illegible]tarle.

DEFUNCION

Ha dejado de existir en el pueblo de Malloco, nuestro querido deudo, señor

GUILLERMO KLUG BOWEN
(Q. E. P. D.)

Sus restos serán sepultados en el Cementerio de Malloco, hoy sábado 5, a las 11 horas.

LA FAMILIA.

Atendido por la Empresa Azócar

DEFUNCION

Ha dejado de existir nuestro querido hijo y hermano, señor

RAUL JOSSEAU ETEROVIC

(Q. E. P. D.

Sus restos serán sepultados en el Cementerio General, hoy sábado 5, partiendo el cortejo desde su casa-habitación, Avda. Vicuña Mackenna N.o 154, a las 11 horas.

Sus padres y hermanos.

Atendido por la Empresa Azócar

DEFUNCION

Ha dejado de existir la señora

IDA SEGA VDA. DE GOMEZ

(Q. E. P. D.)

Sus restos serán sepultados hoy privadamente.

LA FAMILIA.

Atendido por la Empresa Azócar

DEFUNCION

Ha dejado de existir nuestro querido esposo, padre y abuelito, don

JULIO GONZALEZ ROMERO

Sus funerales se efectuarán hoy a las 16 horas, partiendo el cortejo de su casa-habitación, Pío Nono No. 40, al Cementerio General.

Su esposa e hijos.

DEFUNCION

Ha dejado de existir nuestro querido e inolvidable esposo, padre, suegro y abuelito, don

JORGE REDON BORNE
(Q. E. P. D.)

Sus restos serán sepultados hoy en el Cementerio Católico. El cortejo partirá desde su casa-habitación, calle Santa Elvira N.o 744, a las 15 horas.

LA FAMILIA

Atendido por la Empresa Azócar

DEFUNCION

Ha dejado de existir mi querida esposa, señora

MARGARITA ESPINOZA DE VALENCIA
(Q.E.P.D)

Sus restos serán sepultados mañana domingo en el Cementerio General. El cortejo partirá desde su casa habitación, calle Herrera 1346, a las 11.30 horas.

Rodolfo Valencia Inostrosa

Atendido por la Empresa Azócar.

DEFUNCION

Ha fallecido nuestra querida esposa, madre y abuelita, señora

MARIA EUFRASIA JORQUERA de BADILLA

Sus restos serán sepultados hoy 5 en el Cementerio General, partiendo el cortejo de su casa habitación calle Monterrey 120, a las 16.30 horas.

La Familia

Atendido por la Empresa Azócar.

DEFUNCION

Ha dejado de existir mi querido padre, señor

JULIO GONZALEZ ROMERO
(Q. E. P. D.)

Sus restos serán sepultados en el Cementerio General hoy sábado 5, partiendo el cortejo desde la calle Pío Nono N.o 40, a las 16 horas.

Julio González Romero

Atendido por la Empresa Azócar.

DEFUNCION

Ha fallecido nuestro querido cuñado, Doctor

JUAN ORELLANA GUZMAN

Sus restos serán sepultados en el Cementerio General. El cortejo partirá a las 11 horas de mañana domingo, de la Dirección General de Sanidad.

Familia Villalón Díaz

DEFUNCION

Ha fallecido nuestro querido cuñado y tío, Doctor

JUAN ORELLANA GUZMAN

Sus restos serán sepultados en el Cementerio General. El cortejo partirá a las 11 horas de mañana domingo, de la Dirección General de Sanidad.

Rafael Burgos Guerra y familia

DEFUNCION

Ha fallecido nuestro querido deudo, don

CARLOS SALAZAR POZO

Sus funerales se efectuarán hoy en el Cementerio General, partiendo el cortejo desde la Capilla de Pensionado de San Vicente, a las 17 horas.

Ernesto Oyarzún T., señora e hija.

DEFUNCION

Ha dejado de existir nuestro querido esposo, cuñado y tío, Doctor señor

JUAN ORELLANA GUZMAN

Sus restos serán sepultados mañana domingo 6 en el Cementerio General. El cortejo partirá desde la Dirección General de Sanidad (Independencia N.o 2), a las 11 horas.

La Familia

AYER SE INAUGURO EL CONGRESO DE LOS EMPLEADOS DE SEGUROS

EL ACTO SE EFECTUO EN LA UNIVERSIDAD DE CHILE

Ayer a las 10.30 horas, en la Sala de Conferencias de la Universidad de Chile, se llevó a efecto la sesión inaugural del primer Congreso Nacional de Empleados de Seguros.

Los oradores hicieron especial hincapié en la importancia que reviste este Congreso, tanto para los empleados de Seguros como Particulares en general, ya que sus problemas y aspiraciones son comunes.

Los puntos básicos a tratarse durante el Congreso son los relacionados con la Jubilación, Escalafón, Inamovilidad, Sindicación Obligatoria y Bienestar Social para el Gremio y demás Empleados, como también la unidad férrea que debe existir entre todos los EE. PP., fundiéndose para ésto, las tres Centrales en una sola.

En la tarde de ayer se efectuó la primera sesión Plenaria del Congreso, con asistencia de la totalidad de los Delegados, tanto de Santiago como de provincia.

Se llevó a efecto la elección de la Directiva del Congreso y de las diversas Comisiones de estudio.

La Directiva del Congreso quedó constituída en la siguiente forma:

Presidente, Sr. Amado Verdejo M (Valparaíso); Vice-Presidente, Sr. Ismael Muñoz B.; Secretario General, Sr. Osvaldo Vega P.; Secretario Finanzas, Sr. German Muhlhausen K.; Secretario Prensa, Sra. Lucía Castro de Rivera; Secretario de Actas, Srta Maria Ramírez Guerra.

Terminada la elección del Directorio, el Presidente Provisional, Sr. Armando Aracena A., dió a conocer en síntesis a la Asamblea el trabajo hecho por la Federación desde su fundación hasta la fecha.

Las Comisiones de estudio quedaron formadas como sigue:

Estudio y Presentación de los Estatutos.— Sr. Germán Muhlhausen K. Srta. M. Angélica Marqués V. y Sr. Vilney Radoni V.

De Previsión: Jubilación de los Empleados de Seguros, Escalafón y Varios.— Sr. Osvaldo Vega P., Sr. Luis Salinas R., Srta. Olga Balbarán C.

De Reformas del Código del Trabajo: Sindicación Obligatoria y Estabilidad.— Srs. Lina E. de Vega, Sra. Lucía C. de Rivera, Sr. Elías Alarcón L.

De estudios sociales y económicos: Posición del Gremio ante el Proyecto Gubernativo de Estatización de los Seguros.— Sr. Ismael Muñoz B., Sr. Alberto Gordillo C., Sr. Jorge Cornejo L.

Revisora de Cuentas.— Sr. Augusto Burmeister, Sr. Heinz Isensee L., Sr. Erich Hornsby.

Estudios Varios.— Sr. Jorge Draper, Sr. Juan Ramírez, Sr. Mario Cobos.

Estas comisiones se abocaron al estudio de sus respectivos temarios, los cuales quedarán definitivamente aprobados en las sesiones de trabajo de las Comisiones, que se constituirán hoy, de 9 a 12 horas.

El Congreso culminará con la sesión que se efectuará a las 22 horas, en la que se estructurará el Directorio Ejecutivo Nacional, que regirá los destinos de la Federación.

FALLECIO AYER EL DOCTOR D. JUAN ORELLANA GUZMAN

FUE UN EMINENTE BACTERIOLOGO Y ALTO JEFE DE LA DIRECCION GENERAL DE SANIDAD

LOS FUNERALES SE EFECTUARAN MAÑANA

Víctima de un ataque cardíaco falleció ayer en la Asistencia Pública el distinguido médico don Juan Orellana Guzmán, quien por espacio de más de 35 años prestó sus servicios en la Dirección General de Sanidad, en donde desempeñaba actualmente las funciones de Jefe del Departamento de Control de Productos Biológicos.

El Dr. Orellana Guzmán era un eminente bacteriólogo, especialidad que le dió justo renombre en todo el país.

En diversas ocasiones desempeñó el cargo de Director General de Sanidad, subrogante, en especial durante los últimos diez años.

Fué este facultativo miembro de varias Asociaciones Médicas y Científicas en las que desarrolló con amplitud eficientes trabajos.

Sus restos fueron llevados al Pabellón Central de la Dirección General de Sanidad, en donde se erigió una severa capilla ardiente.

Los funerales se efectuarán mañana a las once horas, partiendo el cortejo desde la repartición indicada, en dirección al Cementerio General.

HUBO ESPECULACION CON EL PESCADO

La foto registra la enorme aglomeración de gente durante el día de ayer en las pescaderías, en las que no obstante la vigilancia de inspectores, se especuló con los precios

A pesar de que numerosos inspectores del Comisariato de Subsistencias y Precios, acompañados de Carabineros y otros funcionarios, se dedicaron ayer a controlar los precios del pescado y mariscos, se registró una burda especulación con estos artículos.

Los especuladores, sobre todo en los puestos particulares y aun en aquellos donde el control del Comisariato es más intensivo, se confabularon para atentar contra el consumidor que, una vez más, se vió defraudado.

EL CONTROL

Los inspectores, a su paso por las pescaderías trataron en lo posible de hacer cumplir los precios, pero apenas daban vuelta las espaldas, los expendedores subían los precios del pescado y de otros productos de mar.

Prácticamente, ayer los comerciantes en pescado y muchos individuos que se instalaron sólo para aprovechar las grandes ventas del artículo en los días de Semana Santa, lograron burlar a los inspectores y a los carabineros. Una vez más el pueblo consumidor tuvo que pagar las consecuencias.

CAMPAÑA CONTRA LA ESPECULACION

Ante esta actitud de los especuladores, que no trepidan en realizar toda clase de artimañas, el Gobierno, que con tanto ahinco ha dispuesto una campaña contra la especulación, redoblará sus esfuerzos para extirpar de raíz a los especuladores y comerciantes inescrupulosos que se burlan a cada instante del público consumidor y de las disposiciones que contemplan los decretos y leyes del Gobierno.

PRECIOS QUE NO FUERON RESPETADOS

En pescaderías ubicadas en el Mercado Central y en el Mercado de Providencia y en otros lugares, había pizarras que anunciaban los siguientes precios:

Congrio colorado $ 18, congrio negro $ 10, corvina $ 13, merluza $ 7, pescada maltona $ 4.60, pescada corriente $ 3.60, pejerreyes de mar $ 12 y $ 14, dorado $ 16 y locos $ 4.60.

Estos precios fueron burlados al antojo de los especuladores. Además, muchas pescaderías no abrieron en la tarde, manifestando a los inspectores del Comisariato que no había necesidad, porque no habían compradores. Las romanas y balanzas sólo en contados casos merecieron la atención de los inspectores.

El público, para poder adquirir pescado, tuvo que hacer "colas", a pesar de que el artículo era objeto de fuerte especulación

IMPORTANTES DONACIONES RECIBIO JUNTA DE BENEFICENCIA ESCOLAR

MATERIAS TRATADAS EN SESION DE DIRECTORIO

Ultimamente se efectuó la primera reunión de directorio del año 1947, de la Junta de Beneficencia Escolar, con el objeto de dar cuenta de sus actividades durante los meses de vacaciones.

Se dió cuenta de las Colonias Escolares de Vacaciones, en los 70 Comités Locales, y en la provincia de Santiago, calculándose, aproximadamente, que más de siete mil niños disfrutaron de un agradable veraneo en sitios de mar, campo o montaña.

Los alumnos santiaguinos acudieron en número de 700 a la Colonia Escolar "Presidente Alessandri", de Reñaca, y de 200 a la Colonia Escolar "Puga-Concha", de Cartagena, en los meses de enero, febrero y marzo.

— En estos últimos meses se han recibido las siguientes donaciones:

Ministerio de Educación, 10.000 pesos; Dirección General de Protección a la Infancia y Adolescencia, $ 10.000; Colegio de la Alianza Francesa, $ 7.000; Colegio Alemán de Valparaíso, $ 1.500; Colegio Inglés "The Grange", $ 1.145.60; Cristina Ojeda de Roldán, $ 500; Gertrudis M. de Ebensperger, $ 300; Banco Sudamericano, $ 300; Samuel Irarrázaval Lira, $ 300; Ministerio de Justicia, $ 300; Gustavo de la Cerda, $ 270; Jorge Cánepa, $ 200; Liceo de Hombres de San Antonio, $ 140.

DIVERGENCIAS POR INTERPRETACION DE LEYES SOCIALES HAN SURGIDO EN LA UNIVERSIDAD DE CONCEPCION

EXPOSICION HACE AL RESPECTO LA ASOCIACION DE EMPLEADOS DE ESE PLANTEL EDUCACIONAL A LA OPINION PUBLICA

En una exposición pública, entregada ayer a la prensa por la Asociación de Empleados de la Universidad de Concepción, esa entidad da a conocer el desacuerdo en que se encuentra con el directorio de la Universidad, en la interpretación y aplicación de las leyes sociales.

Con motivo de una presentación hecha por la Asociación de Profesores y Personal administrativo de la Universidad penquista, en que se solicita el pago de quinquenios para el profesorado y demás empleados de ella, en relación con los años de servicios efectivamente prestados, el directorio de la Universidad, en una de sus sesiones, estimó que, de acuerdo con las leyes vigentes sobre la materia, a este personal no le asistían derechos para tal petición. Según el criterio del directorio, la Universidad reconoce a su personal el goce de quinquenios sólo por los años de servicios prestados con posterioridad al 1.o de enero de 1942, no importando que el profesor o empleado haya estado efectivamente prestando servicios durante 10 o 15 años antes de esa fecha. Por su parte los profesores y personal administrativo hacen valer en apoyo de su petición otros antecedentes.

UNA EXCLUSION MAL INTERPRETADA

Se hace a continuación la historia de los hechos determinantes de la situación actual. Antes de la ley número 6755, de 4 de diciembre de 1940, que incluyó al personal docente, administrativo y auxiliar en los beneficios de la Caja de Empleados Públicos y Periodistas, este personal, en su carácter de empleados particulares, estaba afecto al régimen de previsión de la Caja de Empleados Particulares. En 1940, a petición del directorio, se dictó la citada ley, que modificó el régimen de previsión de los empleados de la Universidad, sometiéndolos al de la Caja de Empleados Públicos y Periodistas, con lo cual el personal quedó excluído de la aplicación de las disposiciones contenidas en el título IV del Libro I del Código del Trabajo, que se refiere al contrato de empleados particulares.

En una interpretación que la Asociación estima errada, el directorio de la Universidad resolvió que debe reconocerse a todo el personal de ella el goce de quinquenios sólo por los años de servicios prestados con posterioridad al 1.o de enero de 1942. Se produjo entonces una evidente desigualdad entre las remuneraciones que obtiene el personal de las Universidades de Chile y Concepción. Esta última paga sueldos inferiores al vital, no está obligada a depositar o desembolsar imposiciones, sino que únicamente deposita por este capítulo en la Caja de Empleados Públicos y Periodistas, un total del 5 o|o de los sueldos.

Finalmente afirma la exposición que "si el propósito del legislador al excluir a este personal docente y administrativo de los Colegios Particulares de la aplicación de le Ley de Empleados Particulares, fué mejorar sus remuneraciones, forzoso es concluir que ellos debieran percibir sueldos superiores o iguales al vital, y en todo caso, sus sueldos debieran estar en relación con los años de servicio, puesto que para eso se exigió que se pagaran quinquenios. Sin embargo, en el caso particular de los empleados de la Universidad de Concepción, con el criterio adoptado por su directorio, no se cumplen estos propósitos, dejándose a dicho personal al margen de las justas aspiraciones de mejoramiento económico, para lo cual se funda el directorio no en principios de equidad, sino en la interpretación estrecha de un precepto legal".

REGRESO EL CONSUL DE CHILE EN ORURO, DON LUIS HENRIQUEZ

Se encuentra en esta capital el Cónsul de Chile en Oruro, señor Luis Henríquez Acevedo, quien ha regresado al país con motivo de haber sido designado funcionario de la Cancillería, cargo que asumirá el lunes próximo.

El señor Henríquez Acevedo ha permanecido seis años en el extranjero, desempeñando diversos cargos de importancia, entre los cuales está el de secretario de la Embajada en México.

Es, además, un distinguido periodista, que prestó durante muchos años sus servicios a LA NACION.

Transmisión de Semana Santa desde los EE. UU.

EL DRAMA "EL HIJO DEL HOMBRE", DE MAC LEISH

Las Emisoras de los Estados Unidos transmitirán mañana domingo, de 18 a 19 horas, el drama "El Hijo del Hombre" del distinguido poeta Norteamericano, Archibald Mac Leish. La música que se utilizará para este programa ha sido tomada de tres composiciones de Bach: "La Pasión Según San Mateo"; "La Pasión Según San Juan" y "Misa en Do Menor", a cargo de la Orquesta Sinfónica de la Columbia Broadcasting System y el Coro Columbia bajo la dirección de Robert Shaw. Con excepción de la introducción, el drama no comprende composición original alguna de Mac Leish, quién se dedica exclusivamente a recitar pasajes de la Biblia seleccionados especialmente.

Este gran programa podrá ser escuchado a través de las siguientes transmisoras de onda corta:

KCBF, 16 metros, 17.85 Megs.
KWID, 18 metros, 17.76 Mgs.
KNBX, 19 metros, 15.34 Megs.
WBOS, 19 metros, 15.25 Megs.
KCBA, 19 metros, 15.23 Megs.

FUERON CONCEDIDOS CUARENTA TITULOS GRATUITOS DE DOMINIO

El Ministro de Tierras y Colonización, don Víctor Contreras Tapia, firmó 40 títulos gratuitos de dominio en las localidades que se indican:

Antofagasta	13
Tocopilla	20
Chañaral	3
Copiapó	5

CONFERENCIAS DEL SR. MARIO ANTONIOLETTI

El señor Mario Antonioletti dará un ciclo de conferencias en la Universidad de Chile, a las 18.30 horas, bajo los auspicios del Colegio de Estudios Técnicos América.

Las conferencias se efectuarán en las fechas que se indican:

11 de abril: "Las fuentes espirituales de la cultura. El retorno de Dios en el Espíritu de la Libertad".

18 de abril: "La planificación económica ante el Ideal de la Libertad".

25 de abril: "La unificación monetaria del Continente Americano".

Norteamericanos no podrán votar en la elección municipal

NOTIFICACION DE LA EMBAJADA DE ESTADOS UNIDOS

La Embajada de los Estados Unidos de Norteamérica, ha expedido hoy la siguiente declaración.

"Se previene a los ciudadanos norteamericanos residentes que de acuerdo con el "Acta de Nacionalidad de 1940", todo aquél que vote en elecciones de carácter político en un país extranjero pierde su nacionalidad.

Todos aquellos ciudadanos norteamericanos que hayan votado en elecciones de carácter político en países extranjeros entre el 13 de enero de 1941 y el 7 de agosto de 1946 y quienes, de consiguiente, perdieron su nacionalidad pueden acogerse a los beneficios de la ley del 6 de agosto de 1946, que otorga un año de plazo, que vence el 6 de agosto de 1947 para recuperar su nacionalidad cumpliendo con ciertos requisitos que le serán indicados en la Embajada de los Estados Unidos de América".

EL CULTIVO DEL ALGODON SERA REALIDAD EN CHILE

Aprovechamiento de tierras fiscales improductivas para plantaciones tropicales

"El cultivo del algodón, es un objetivo de enorme importancia para la producción y la economía de Chile, declara a LA NACION el Práctico Agrícola, don Enrique Duve L. Más aún, agrega, esta rama de la agricultura subtropical dentro de poco será una realidad en el país".

La reconstrucción económica, meta que se propone alcanzar el actual Gobierno, radica en buscar nuevas orientaciones en el campo de la agricultura, agrega nuestro entrevistado, y especialmente debe recurrirse de inmediato a las tierras improductivas que en Chile suman millones de hectáreas.

APROVECHAMIENTO DE LAS TIERRAS FISCALES

"En primer lugar —continúa el señor Duve, quien conoce y ha trabajado en plantaciones de algodón, en la hacienda Cayalti de Eten, en el Alto Perú— deben aprovecharse las tierras de propiedad del Estado.

"Hay terrenos fiscales de gran extensión que sólo tienen la apariencia de tierras estériles, pero tales apariencias se debe a la falta de gente y la mano del hombre solamente".

CULTIVO DEL ALGODON

El cultivo del algodón sería tan beneficioso para el país, como lo ha sido el cultivo del arroz que ha convertido a Chile en fuente de exportación.

Siendo Chile un productor de algodón automáticamente se impediría la salida al exterior de una suma superior a 600 millones de pesos anuales, por concepto de importación de fibra, subproductos de la semilla, etc., aparte de la variedad de géneros que se traen a nuestros mercados.

UNA PROPOSICION A S. E.

"Sé también —nos agrega el señor Duve, que el señor René Glavarie, con el fin de que el cultivo del algodón sea pronto una realidad, ha formulado una interesante proposición a S. E. el Presidente de la República, solicitándole terrenos de propiedad del Fisco que actualmente no prestan ninguna utilidad pública, para dedicarlos al cultivo de productos tropicales y de preferencia al algodón".

Esta idea tiene la mayor importancia si se considera que son cultivos que jamás la agricultura chilena ha intentado producir, por lo que esfuerzos como el que se intenta y que parten de la iniciativa privada merecen el estímulo inmediato de los gobernantes.

FRANQUICIAS ADUANERAS PARA LAS PLANTAS DE ENERGIA ELECTRICA

ACUERDO PEDIR AL GOBIERNO LA SOCIEDAD DE FOMENTO FABRIL

El consejo directivo de la Sociedad de Fomento Fabril celebró sesión bajo la presidencia del señor Walter Müller.

Se acordó solicitar del Ejecutivo la inclusión de las plantas generadoras de energía eléctrica en los beneficios de la ley que otorga franquicias aduaneras a las maquinarias para nuevas industrias o ensanches industriales, con el objeto de disminuir los perjuicios que a las empresas pueda ocasionar el racionamiento de energía eléctrica que se viene anunciando para el próximo invierno.

Los socios han seguido respondiendo a las consultas que se les ha hecho a propósito de las concesiones arancelarias que están comunicando al Gobierno de Chile las naciones dispuestas a negociar el tratado multilateral de comercio, de que se ocupará en Ginebra la segunda Reunión de la Comisión Preparatoria de Comercio y Empleo del Consejo Ejecutivo de las Naciones Unidas.

Se comunicó a esta entidad que el subgerente señor Oscar Videla, llevará la representación de la Sociedad a la tercera reunión plenaria del Consejo Interamericano de Comercio y Producción, que se celebrará en Montevideo.

Se resolvió designar representante de la Sociedad ante el Consejo de la Caja de la Habitación en próxima sesión.

El Consejo procederá también en próxima reunión a llenar la vacante producida por la renuncia del señor Héctor Marchant.

Quedó constancia de que la Confederación había reclamado al Ejecutivo, porque las observaciones que los representantes de la producción hicieron en el Consejo Nacional de Economía sobre el convenio de comercio con Argentina, no fueron enviadas oportunamente al Parlamento para su consideración.

La consulta de la Secretaría General de Gobierno fué evacuada en el sentido de que el representante de la Sociedad en el Instituto de Crédito Industrial, don Carlos Hoerning fué designado en tal cargo por decreto número 1136, de septiembre de 1945, y en consecuencia cumple su período en el mismo mes del presente año.

CONFERENCIA SOBRE LA PSIQUI HUMANA, DARA EL DR. NICOLAI

El Dr. Nicolai dará una conferencia sobre "Fundamento de la psiquis humana". Esta disertación se efectuará el lunes 7 del presente, en la Universidad de Chile, y será la iniciación del ciclo de conferencias pedagógicas sobre "Problemas de la Adolescencia".

En la semana entrante, actuarán en este mismo ciclo, el doctor Ferferholt, con el gema "Problemas psicológicos de la pubertad". Proseguirán: Dr. Manuel Beca, "Problemas psicológicos de la adolescencia"; Enrique Salas, "Problemas de Orientación Profesional", y Moisés Mussa, "Conclusiones Pedagógicas". Finalizará este ciclo, el 14 de mayo, con un foro público sobre la materia.

Estos actos se efectuarán en el Salón de Honor, a las 18.30 horas.

DOS HERIDOS EN UN CHOQUE OCURRIDO EN CARMEN CON MAULE

En la mañana de ayer, alrededor de las 12 horas, se produjo una violenta colisión entre el camión HD-70, gobernado por Jorge Castillo y la camioneta HO-22, gobernada por Carmelo Aldana.

A consecuencias de este choque, resultó herido de gravedad, Carmelo Aldana, y de menos gravedad, su acompañante, Antonio García.

El conductor del camión, Jorge Castillo, fué detenido.

CONFLICTO EN OBRAS DE ALCANTARILLADO DE RENCA SE ESTUDIA

Con el Ministro del Trabajo se entrevistó ayer el Director del Departamento Cooperativo Interamericano de Salubridad en Chile, señor Theodore Gandy, para tratar sobre el conflicto que se ha creado con las peticiones de los obreros que trabajan en las Obras de Alcantarillado de Renca.

Para buscar una solución a estas dificultades, el Ministro del Trabajo, acompañado del Dr. Gandy, se entrevistarán con el Ministro de Obras Públicas, señor Carlos Contreras Labarca.

ESCUELA NOCTURNA EN QUINTA NORMAL

Está abierta la matrícula para ingresar a este establecimiento, dedicado a los obreros de la construcción, que deseen superar su preparación técnica.

El estudio dura dos años, desarrollándose los siguientes cursos: Aritmética, Geometría, Dibujo técnico, Interpretación de planos, Materiales, Construcción, Legislación, etc.

La escuela funciona desde el lunes 7 de abril todos los días menos los sábados y domingos, de 19 a 20.30 horas, en el local de la escuela de Agronomía, ubicado en la Quinta Normal, frente a Huérfanos.

La matrícula se atiende diariamente de 19 a 20 horas, en la secretaría de la escuela nocturna.

98 años de vida tiene la Esc. de Artes y Oficios

EMPEZO A FUNCIONAR CON 24 ALUMNOS: AHORA REGISTRA 1.700

La Escuela de Artes y Oficios, fué fundada el 6 de Julio de 1849, por don Manuel Bulnes, y su Ministro de Educación, don Manuel Montt. La primitiva sede de la escuela estuvo en Compañía esquina de Matucana en donde está actualmente la Escuela Salvador Sanfuentes.

El actual edificio que se levanta en la Avenida Ecuador, fué construído por el Gobierno de don José Manuel Balmaceda.

Hace 98 años empezó su funcionamiento bajo la dirección de don Julio Jorles, con 24 alumnos, doce de provincias y doce de Santiago; hoy cuenta con más de 1.700 alumnos en las 4 escuelas que funcionan en sus aulas, conjuntamente, o sabe: de Técnicos Industriales, de Artes y Oficios, de Artesanos Nocturna y Dominical.

Al fundarse la Escuela habían cuatro maestros franceses y ahora registra 155 profesores.

La Escuela de Artes y Oficios ha sido la verdadera generadora de este movimiento de renovación educacional, y a su dirección le ha correspondido la labor más tesonera y constante en este sentido. Los frutos de una larga lucha de superación intelectual y técnica se pueden ver bien en la organización y disciplina de este espléndido plantel educacional, orgullo de Chile, y que hoy, pasó a constituir el elemento más valioso y desgastado de la Universidad Industrial del Estado.

BIBLIOGRAFIA

"SONETOS", DE WASHINGTON ESPEJO

El poeta chileno Wáshington Espejo, ha provocado en su última obra, "Sonetos" el justo reconocimiento de su labor intelectual.

A diplomas de Centro de Ciencias de Sao Paulo, Universidad de Guayaquil y Exposición del Libro Americano de Cuba une el Mensaje de la Biblioteca de la Universidad de México.

IMPORTANTE LABOR DESARROLLA INSTITUTO CHINO-LATINOAMERICANO DE RELACIONES CULTURALES

TIENE SU SEDE EN CHUNGKING Y LLEVA TRES AÑOS DE EXISTENCIA

Tres años de existencia tiene el Instituto Chino Latinoamericano de Relaciones Culturales y Económicas, cuya sede se encuentra en la ciudad de Chung King.

Fué inaugurado el 8 de agosto de 1944, y ha sido dirigido entusiastamente por los doctores señores Ong Wen Hao y Chen Li-Fu.

Durante este lapso ha desarrollado una interesante labor y los puntos principales de su programa de acción son los siguientes:

1.— Convocar a una sesión plenaria para fortalecer su organización.

2.— Ensanchar su reglamento de modo que obtenga un mayor número de miembros.

3.— Adquirir un local fijo, a fin de que los miembros puedan tener un contacto recíproco constantemente.

4.— Patrocinar una escuela de idioma español para los interesados en la cultura y economía de la América Latina.

5.— Establecer una oficina dependiente en Shanghai, para ayudar a las compañías chinas y latinoamericanas de importación y exportación, si es posible formar una compañía por su propia iniciativa.

6.— Pedir a los agentes diplomáticos y consulares chinos en los países de la América Latina, propiciar el establecimiento de oficinas dependientes, en las ciudades de importancia cultural y económica, similares a las asociaciones de las Naciones Unidas.

7.— Consultar con los países latinoamericanos acerca del intercambio de profesores, estudiantes, libros, periódicos y revistas y crear bibliotecas en el Instituto y sus ramas.

SOLICITUDES APROBADAS POR EL CONSEJO DE LA CAJA DE EE. PP.

El Consejo de la Caja de Previsión de Empleados Particulares adoptó, en su última sesión ordinaria, acuerdos relativos al traspaso de fondos a la Caja Bancaria de Pensiones y resolvió suspender la sesión del jueves 3, en vista de que, de celebrarse esa sesión, quedaría sin tabla la sesión ordinaria del lunes próximo, pues entre una y otra sólo mediarían tres días festivos.

Además de adoptar acuerdos sobre otros asuntos de índole interno, despachó solicitudes de los siguientes imponentes y empleadores:

Mario Osorio Vargas y otros, Edna Maleville R., Diego Muñoz U., Arnaldo Ríos R., Javier Pizarro A., José Merchant F., Esmeralda Mayorga D., Alberto Henríquez H., Nicanor Correa Lecaros, Kirch Moller F., Oscar Avaria D., Eduardo Bravo C., Agustín Alcalde G. H., Griselda Bravo Palma, Mario Cazenave P., Consuelo Recabarren U., Miguel Pérez G., Eduardo Averrill Sch., Juan Sarrett F., María B. Ahumada viuda de Silva, Juan Pola A., Víctor Manuel Orellana Soto, Carmen del Pedregal H., Jorge Parvex M., Raquel Iribarne R., Alfredo Larsen M., Marino Moreno P., Miguel Andrade G., Mary Zottele G., César Julio Acosta, José Cancino C., Jacinto Labra R., Eleodoro Bazán O., María Cortés J., Gabriel Infante R., Julio O. Fuentes F., Abel Silva S., Alejandro Vidal C., Kurt Scharz F., Fernando Pérez C., Juan Milesi U., Guillermo Alvarez H., Hugo Wheeler M. L., Antonio Donatti D., Margarita y Rosa Vukasovic L., Zulema Ovarzún O., Elbio Leiva B., Luis A. Pérez Q., Balbina García Muñiz, Bolívar España Miranda, Alfonso Aguilar G., Ester Garrido C., Aníbal Lizarzaburu, Hernán Lavanderos y otra, Ana Beskky A., Luis Rigal V., Jaime Arrieta F., Elena B. de III, Domingo Sepúlveda T., Vicente Hernández S., Ana Lobos de G., Rodolfo Aguilar U., Patricio Varas O., Luis Cerda C., Carmen Andueza Z., Jaime Villaseñor M., Carlos Solari A., Herminia Vásquez M., Esteban Longamarsino M., Carlos Regonesi T., Pausides García D., Mario Hurtado E., Miguel Vergara V., Juan Obregón T., Ricardo Ayala O., Patricio Carvallo M., y Waldo Moño, Jorge Browne V., Germán Cavieres R., María Román G., Martiniano Zúñiga F., Edmundo Enrique L., Moisés Tedias F., Flora Cristal de N., Manuel Barrenechea C., Enrique Hoelck H., Fresia Espinoza A., José Briceño P., Pedro Inostrosa G., Moisés Arava A., Heriberto Alegre A., Darío Farren G., Ernesto Puente D., Gilberto Tonini P., Walter con dem Knesebeck, Dátilo Gómez M., Ronald Mundy, Manuel Cádiz B., Teresa Alpe P., José Miguel Edwards L., Lidia Merant I., Jorge Puga J., Guillermo Conrads G., Lino González O., Elba Guzmán, Sucesión Suárez Mujica, Carlos Arriagada H. y Roberto Zabala B.

CHILE ASISTIRA AL CONGRESO INTERNACIONAL DEL CANCER

SE REALIZARA EN ESTADOS UNIDOS EL 3 DE SEPTIEMBRE

Los cancerólogos chilenos se preparan en estos momentos para asistir al Cuarto Congreso del Cáncer que se iniciará en St. Louis, Estados Unidos, el 3 de septiembre próximo. El Comité Nacional que dirige estas investigaciones científicas en Chile, en su reunión de la semana entrante, discutirá el temario que nuestros representantes llevarán ante ese Congreso.

El Comité de programa está presidido por el profesor e investigador Warren del New Desconess Hospital de Boston. El miembro para la América del Sur es el profesor Alejandro Lipschutz, Director del Departamento de Medicina experimental del Servicio Nacional de Salubridad.

El temario de este Congreso es el siguiente: Cirugía del Cáncer, Radioterapia del Cáncer, Física Nuclear y Cáncer.

ASOC. DE FERROVIARIOS JUBILADOS DE CHILE

La asamblea general que debía efectuarse hoy, fué postergada para el próximo sábado 12. La junta ejecutiva de las Asociaciones de Ferroviarios Jubilados de Chile, tiene reunión hoy a las 15.30 horas.

ASOC. DE PORTEROS DE ESCUELA PUBLICAS

Hoy a las 18.30 horas, se llevará a efecto la concentración de los porteros de escuelas públicas, en Morandé N.o 620.

La directiva dará cuenta de las gestiones, para conseguir un pronto mejoramiento económico.

BIBLIOGRAFIA

"REVISTA AMERICA"

Se encuentra ya en circulación el N.o 9 de "Revista América (Ex-"Vida Militar"), publicación de interés continental, puesta al servicio de la solidaridad americana, haciendo al mismo tiempo una efectiva labor patriótica y de chilenidad. Este número viene dedicado en forma extraordinaria al Tratado Comercial Chileno-Argentino, tema de palpitante actualidad. A este respecto, cabe destacar en este número, declaraciones exclusivas para dicha revista del H. Senador don Jaime Larraín G. M y del Diputado don Enrique Cañas Flores, aparte de otros interesantes artículos relacionados con el mismo tema.

Esta importante publicación contiene además un nutrido material de interés cultural, literario, artístico, etc., como asimismo una excelente información gráfica.

Damos a continuación el sumario de esta revista:

SECCION AMERICANA.— Panamérica, Editorial.— Morelos cuna de México, Especial para Revista América, por Luis Palma.— Las Islas Permanentes, Ricardo Rojas (Argentina).— Artigas el protector, Héctor Miranda.— Ordenes honoríficas brasileñas, P. S. G.— El sentido de la Unidad, Eugenio Orrego Vicuña.— La lozana de nuestra América, Gabriela Mistral.— La solidaridad americana, Especial para Revista América, por Pablo Barrientos G.— El centenario de Chile, José Enrique Rodó.

SECCION CHILENA.—

El senador Sr. Jaime Larraín G. M., en entrevista exclusiva para Revista América se refiere al Convenio Larraín-Miranda.— El Presidente de la Comisión de RR. EE. de la H. Cámara de Diputados, Sr. Enrique Cañas Flores, impugna el Convenio.— La Corporación de Fomento a la Producción, El tratado con Argentina y el salitre, Como trabaja el Parlamento chileno, La Antártida, Continente codiciado, Algo sobre folklore chileno, Especial por Antonio Orrego Barros, Meditaciones, Neftalí Molina Riquelme, Crónica Literaria, Luis Merino Reyes; Eduardo Marquino, Roberto Meza Fuentes; La Conferencia de Moscú, Luis Vargas Feliú; Aire, mar y tierra; Cine, Teatro y Radio, Víctor Castro; Crónicas continentales; Libros, Camilo Quinzio.

Director: Neftalí Molina Riquelme; Sub-Director, Luis Vargas Feliú; Jefe de Crónica, Luis Merino Reyes; Jefe de publicidad, Carlos Collins Bunster.

Esta publicación admite toda clase de colaboraciones sobre temas de interés, pero no se solidariza con las opiniones de sus colaboradores.

16 amateurs disputarán final del Campeonato de Veteranos

ESTE INTERESANTE PROGRAMA SE EFECTUARA EL MIERCOLES EN EL CAUPOLICAN

El miércoles próximo, en el ring del Teatro Caupolicán, finalizará el Campeonato de Santiago de Aficionados, competencia que hasta ahora ha superado los cálculos más optimistas en cuanto a su desarrollo y resultado.

Los encuentros finales han logrado un franco éxito, pues en la mayoría de ellos intervienen muchachos que, al correr del Campeonato, han evidenciado condiciones suficientes como para ofrecer encuentros de interés, reñidos y equiparados.

LOS QUE DESTACAN MEJORES MEDIOS

Entre los aficionados que destacan mejores medios combativos, figuran Raúl Vega, el fuerte y recio campeón latinoamericano de esta división; el pluma Mario Valdés, "Caballito", un muchacho que ha ido mejorando paulatinamente sus medios hasta llegar al maximum en el encuentro que disputó en la rueda pasada; Benjamín Castellanos, campeón de Santiago, fuerte y valiente; Julio Carvacho y Joaquín Castellanos, dos mediomedianos que han de ofrecer el encuentro más ardientemente disputado en la rueda final; René Vargas, mediano de notables progresos técnicos; Oscar Aguayo, el siempre valeroso y agresivo peleador de los medio pesados, y Pedro Silva, campeón de Santiago y de Chile en la categoría máxima.

EL PROGRAMA

El programa anunciado para la reunión del miércoles próximo en el ring del Estadio Caupolicán, es el siguiente:

Categoría mosca:
Miguel Grimalt, Corcolén, con Raúl Rojas, Famae. (Final Camp. Novicio).
Raúl Vega, campeón 1946, con Carlos Tejo, Tranviario.

Categoría gallo:
Abelardo Siré, Corcolén, con Humberto Sandivar, Campeón Novicio.

Categoría pluma:
Mario Valdés, Cía. Ch. Electricidad, con Manuel Castillo, Corcolén.

Categoría liviano:
René Rojas, Famae, con Benjamín Castellanos, campeón 1946.

Categoría mediomediano.
Julio Carvacho, Fafae, con Joaquín Castellanos, Cía. de Gas.

Categoría mediano:
René Vargas, Famae, Con Domingo Suazo, Campeón de Novicios.

Categoría mediopesado:
Humberto Díaz, Famae, con Oscar Aguayo, C. Atlético.

Categoría pesado:
Pedro Silva, Campeón 1946, con Sergio Grove, Famae.

El pesaje y examen.
El pesaje y examen médico de los aficionados que intervendrán en la rueda del miércoles, se hará el martes de la próxima semana, a las 19.30 horas, en la Secretaría de la Asociación de Box de Santiago.

CUEROS
de conejos y liebres. Pago los mejores precios
Bodega La Chinga
en su nuevo local
EXPOSICION N.o 348
Casilla 2721

FRANCINO SE PROPONE CONQUISTAR EL TITULO DE CAMPEON

ESPERA VENCER A TAPIA, PARA ABRIRSE CAMINO HASTA SALINAS

Ayer tuvimos ocasión de conversar con uno de los entrenadores de Oscar Francino, el púgil que el promotor Luis Simonet se ha propuesto llevar al campeonato de Chile de peso liviano.

Este entrenador nos manifestó que Francino se entrena diariamente y con mucho entusiasmo, para su pelea con Julio Tapia la que se efectuará el 12 del presente en el ring del Caupolicán.

Nuestra primera pregunta fué para saber si consideraba a Francino hombre capaz de llegar en el presente año hasta el Campeonato de Chile de peso liviano.

El entrenador nos dijo:

—Yo estoy acostumbrado a entrenar amateurs que han pasado al profesionalismo y creame que pocos tienen las condiciones de Francino

Uds. pueden haberse impuesto que en la primera pelea de profesional con Arturo Guzmán, Francino alcanzó al final de los diez round completamente entero. No influyó en él los diez rounds de tres minutos, y menos la calidad del contendor Francino se desenvolvió como un profesional. Estas dos condiciones demostradas por Francino en su primer combate de profesional, demuestran claramente que el muchacho promete mucho.

—¿Y cual es su moral?, preguntamos.

—Excelente. Cada vez que hablamos con él de su porvenir, él nos dice que espera conquistar el título de campeón de los pesos livianos de Chile.

EL PROGRAMA DEL 12

El match de fondo, entre Julio Tapia y Francino promete tener un desarrollo interesante, pues el contendor del ex-campeón amateurs, posee condiciones muy adecuadas para hacer frente a Francino. Es fuerte, sabe box, tiene experiencia. Con esas condiciones hará emplearse a Francino.

En el programa del 12 hará su debút en Chile un excelente profesional peruano. Nos referimos a Nestor Vásquez, quien tendrá por contendor al chileno Humberto Maturana.

En los preliminares actuarán los siguientes contendores: 4 rounds. Miguel Ubilla con Rolando Varas.

6 rounds. Guillermo Tapia con Humberto Fernández.

ESTA EN SANTIAGO TESSI

HARA LA REVANCHA CON CARABANTES

Ayer llegó por avión desde Buenos Aires, el pugilista argentino Alberto Tessi, quien ha sido contratado por el activo promotor Diógenes de la Fuente, para sostener un match revancha con el púgil chileno Raúl Carabantes. Tessi debutará en el ring del Teatro Caupolicán el Sábado 19 del mes en curso, en un encuentro a diez rounds, cuyo anuncio ha despertado un justificado interés, dado los antecedentes del púgil visitante.

Tan pronto llegó Tessi, manifestó que venía en magníficas condiciones, pues hace largo tiempo que ha estado en descanso. Se propone ahora lograr su mejor estado, pues está preparándose en Buenos Aires una intensa temporada a base de pesos mediano, pues han sido contratados por la Empresa del Luna Park, de Buenos Aires, varios elementos europeos y norteamericanos de esta categoría.

Por eso regresaré tan pronto cumpla esta pelea en Chile, declaró, aun cuando mi deseo sería, si logro vencer a Carabantés, poder sostener un encuentro con Antonio Fernández.

Tessi reiniciará hoy mismo sus entrenamientos, y en esta campaña será atendido por el manager señor Jorge Ascul P.

INTERESANTES PELEAS SE EFECTUARAN HOY EN EL MEXICO

PARTICIPARA UN FUERTE EQUIPO DEL DEPORTIVO RECOLETA.— SILVA CON LOPEZ EN EL MA TCH DE FONDO

Como de costumbre, y cumpliendo con un programa de difusión del boxeo, esta noche a las 21,30 horas, el Directorio del México B. C ofrecerá un importante programa de peleas que, ha logrado despertar enorme interés entre los aficionados del barrio San Pablo.

Competirán en el ring de la calle San Pablo, los mejores elementos del México B. C., contra un fuerte equipo del Deportivo Recoleta.

LOS QQUE MAS SE DESTACAN

De las ocho peleas que consulta el programa de hoy, debemos hacer destacar tres, ellas son protagonizadas por elementos muy conocidos en nuestro ambiente boxeril por su valiente actuación que le ha cabido en otras ocasiones; Edmundo Vargas con Héctor Pacheco; Carlos Jorquera con Manuel Gálvez y Manuel Silva con Manuel López.

Sin restar méritos a las otras peleas, las aludidas deberán resultar sensacionales, pues la agresividad de los rivales hacen esperar de ellos combates de gran emoción.

EL PROGRAMA COMPLETO

El carnét de peleas confeccionado para esta noche en el ring de la calle San Pablo 1517, es el siguiente:

Raúl Merino, del México con Arturo Bastías, del Recoleta.
Humberto Rustom, del México con José Vargas, del Recoleta.
Hernán Leiva, del México con Raúl Leiva, del Recoleta.
Ismael Farías, del México con Luis Valdés, del Recoleta.
Osvaldo Olea, del México con René Molina, del Recoleta.
Edmundo Vargas, del México con Héctor Pacheco, del Recoleta.
Carlos Jorquera, del México con Manuel Gálvez, del Recoleta.
Manuel Silva, del México con Manuel López, del Recoleta.

EL MEJOR ACTOR DE 1946 Y LA MAYOR ESTRELLA DE 1947 EN UNA PELICULA

El año 1946 fué Ray Milland el ganador del "Oscar" que la Academia de Ciencias y Artes Cinematográficas otorga a los que más se destacan artísticamente cada año, y en 1947 correspondió dicho premio a la estrella Olivia de Havilland. Estas dos figuras del sello Paramount se reunen en una simpática comedia que se conocerá el lunes en el Teatro Victoria. Nos referimos a la producción titulada "La novia un lío" que se espera en la ciudad nombrada, por el éxito que tuvieron sus exhibiciones anteriores.

EMOCIONES Y CARCAJADAS EN UNA CINTA DE LA 20TH CENTURY FOX

El tema de la difundida obra teatral "El Detective a la Fuerza", se ha adaptado a la pantalla por la 20th. Century Fox con un reparto especialmente seleccionado y el cual está encabezado por Peggy and Garner, Randolph Scott, Lynn Bari y otras cotizadas figuras. Esta nueva producción se conocerá el martes en la pantalla del Teatro en sus tres funciones.

El tema truculento y al mismo tiempo festivo de esta cinta ha contado con la crítica favorable de todos los países donde se ha dado, es de gusto general, y estamos seguros que nuestro público gozará con el entusiasmo que le hace su magnífico realizador cinematográfico.

UN ARGUMENTO LLENO DE EMOTIVIDAD Y VALOR HUMANO, EN UNA GRAN PRODUCCION QUE SE EXHIBIRA EN EL CINE SANTA

Sarita Guash y Lilia Michel, en una escena de "Virgen Moderna".

Filmex S. A. ha logrado reunir un gran reparto para hacerse cargo de los roles estelares de "Una Virgen Moderna", vigoroso conflicto dramático de una madre joven que supo defenderse de la maldad de los hombres. Figuran en primer plano, Sagra del Río, actriz de positivos méritos que realiza una labor encomiable en la citada película; Lilia Michel, la muñequita del cine que logra en esta cinta, sin exageraciones, su más brillante actuación en el cine mexicano; Sarita Guash, la belleza chilena, en un gran papel, y Abel Salazar, el galán que ha cosechado notorios éxitos últimamente en un nuevo rol magnífico, que lleva a cabo con maestría.

En conclusión, puede decirse que Filmex S. A., presentará martes en el Teatro Santiago una gran película, llamada a tener el aplauso unánime del público y un rotundo éxito por el argumento de enorme valor, perfiles hondamente humanos que aborda un tema de mucha audacia y de emotividad, llevado a cabo con perfiles precisos, e interpretado por grandes estrellas.

COMPAÑIA CHILENA DE ESPECTACULOS
CCE
LOS MEJORES PROGRAMAS EN LOS MEJORES TEATROS
Rex
EL MEJOR TEATRO DE AMERICA
FONOS 31143-31144 - HORARIO: 3-6.30-9.45 P.M.
Paramount presenta a Joan Fontaine, Arturo de Córdova y Basil Rathbone, en:
"EL PIRATA Y LA DAMA"
Complemento: 1.o Noticiario Paramount; 2.o Popeye, en colores; 3.o Sinopsis 4. "Qué el Cielo la Juzgue". 5.o Noticiario Social. Rex y 6.o Intermedio.

REAL SANTIAGO
3 — 6.30 — 9.45 P. M
El ídolo mexicano Jorge Negrete con Lilia Michel y El Chicote en:
"NO BASTA SER CHARRO"
(Menores)
Localidades numeradas. Complemento: Sinopsis y Noticiarios.
Martes, estreno: "Una Virgen Moderna", por Lilia Michel y Sara Guash.
Sigue el éxito de la producción en castellano de Band y Salas:
"EL GRAN AMOR DE BECQUER"
(Mayores)
por Delia Garcés y Esteban Serrador.
El lunes en las tres funciones por único día:
"CONFLICTO SENTIMENTAL"

ROTATIVO VICTORIA
Las funciones empiezan a la 1.15, 3.15, 5.15, 7.15 y 9.25 P. M.
Paramount presenta a BOB HOPE en
"MONSIEUR BEAUCAIRE"
(Para mayores y menores)

FABRICA DE CEMENTO "EL MELON", S. A.
Cierre del Registro de Accionistas
Por acuerdo del Directorio el Registro de Accionistas permanecerá cerrado desde el 8 al 25 del mes en curso, ambas fechas inclusive, por pago de nuestro Dividendo número 135, de $ 2.50 (dos pesos 50|100) neto por acción (ya deducido el impuesto de 15%).
Este dividendo se pagará por intermedio del Departamento de Comisiones de Confianza del Banco de Chile, en Valparaíso, Santiago y provincias, desde el 25 del presente.
Valparaíso, 2 de abril de 1947.
EL GERENTE.

ARQUITECTOS-URBANISTAS OPINAN SOBRE ELECCION DE REGIDORES DE SANTIAGO

El gobierno municipal de la Comuna de Santiago, ha venido orientando su política en el sentido de imprimir a sus directivas y resoluciones un carácter técnico, arquitectónico y urbanístico, cada día más pronunciado.

Las necesidades vitales de la ciudad contemporánea así lo exigen, sobre todo cuando se trata de la evolución y crecimiento de una gran metrópoli como es Santiago.

Lógico ha sido, entonces, que tanto los técnicos como las personas no especializadas, hayan llevado al gobierno de los municipios, en los últimos períodos, a profesionales que han contribuido a la solución de los complejos problemas que la arquitectura y el urbanismo moderno plantean a la ciudad.

Esta tarea ha correspondido sucesivamente a los arquitectos Fernando de la Cruz, Ricardo González Cortés, Gustavo Monckeberg, Sergio Larraín García Moreno y Tomás Reyes Vicuña.

Se vuelve a presentar la candidatura de **TOMAS REYES**, como único candidato arquitecto, en la elección del próximo domingo.

En su calidad de técnicos, los arquitectos y urbanistas que suscriben consideran su deber dejar pública constancia de la brillante labor profesional realizada en la Municipalidad de Santiago, por **TOMAS REYES VICUÑA**, e invitan a sus demás colegas cuyas firmas no han alcanzado a reunir, como asimismo, a los gremios relacionados con la construcción, y a los electores en general, a darle su voto, como la mejor garantía de un eficiente gobierno comunal.

Constituyen los fundamentos de este llamado la bien probada seriedad, competencia y preparación con que **TOMAS REYES VICUÑA** desempeñó su cargo concejal en el período que termina, y la necesidad de que se mantenga la tradición de los últimos tres lustros de tener un técnico en el seno de la Municipalidad de Santiago.

Jorge Arteaga	Elsa Fuentes	Miguel Melo
Eduardo Arrau	Manuel Fernández	Rodulfo Oyarzún
Rogelio Abrigo	Guillermo Fuenzalida	Eugenio Olivos
José Auda	Ricardo González C.	León Prieto
Federico Bieregel	Eugenio Guzmán	Matías Pizarro
Guillermo Bustos	Enrique Gebhart	Mario Pérez de Arce
Jaime Bertrand	Alberto Goldemberg	Alamiro Pizarro
Patricio Balmaceda	Guillermo García Huidobro	Luis Prieto V.
Carlos Bolton	Alvaro Gazitúa	Jorge Rivas
Galo Barros	Augusto Gómez	Humberto Raineri
Carlos Bresciani	Roberto Humeres	Santiago Roi
Fernando de la Cruz	Luis Herreros	Guillermo Schneider
Carlos Cruz E.	Renato Jaramillo	Manuel Edo. Secchi
Wenceslao Cousiño	Augusto Knudsen L.	Carlos Swinburn
Alberto Cruz E.	Sergio Larraín G. M.	Enrique Solanich
Eugenio Correa	Luis Laso S.	Sergio Schmidt
Marcelo Deglin	Sergio Larraín P.	Ignacio Santa María
Fernando Devilat	Manuel Marchant L.	Juan Velasco S.
Mauricio Despouy	Luis Muñoz Maluscka	Eduardo Valdés F.
Miguel Dávila	Escipión Munizaga	Ramón Venegas
Emilio Dubart	Luis Mitrovich	Héctor Valdés Ph.
Samuel Eyzaguirre	Enrique Marchetti	Alfonso Valdés A.
Agustín Errázuris	Luis Middlenton	Horacio Werth
Manuel Echeverría	Carlos Madariaga	Luis Zorzi
Fernando Fonck	Hernán Monckeberg	Oscar Zacarelli

DEPORTES

FESTIVAL DEL CLUB GUILLERMO BALBOA

El Deportivo Guillermo Balboa ha preparado para el sábado, un festival que organiza con motivo de la visita que efectuará a la capital el "Deportivo San Lorenzo" de Quillota, con quien se enfrentará en el match de fondo de dicho espectáculo, en disputa de una copa.

Este festival tendrá por escenario, las canchas del Norte Américka, y contará además, con la participación de los clubes Juventud de Matta, Unión Juárez, Juan Vicuña, Tigre, Balmaceda Juniors, Canillita de Providencia, y O'Higgins.

CLUB "CLARIDAD"

El Club de Rayuela Claridad, ha designado su nuevo directorio. Lo integran las siguientes personas:

Presidente, señor Víctor Gutiérrez; vicepresidente, señor Danton Barrios; secretario, señor Víctor Rivera; tesorero, señor Erasmo Henríquez; protesorero, señor Mario Cáceres; directores señores Luis Morales; Luis Chohapa y Luis Ayala; capitán señor Justo Armijo, vicecapitán señor Mario Ayala.

U. Española empató en Coquimbo

El equipo profesional de fútbol de la Unión Española, se presentó ayer en Coquimbo, frente al seleccionado local, con quien empató a dos goles.

El mal estado de la cancha afectó a los players metropolitanos, que, sin embargo, aventajaron a su rival en la primera etapa, por 2-1, empatando el Seleccionado mediante un lanzamiento penal.

Unión Española se hizo representar por: Ulloa; Calvo y Fernández; R. Pérez, Garrido y Beperet; Vilariño, Cremaschi, Gómez, López y Armengol. Los tantos fueron convertidos por Cremaschi y López.

EN LA SERENA

El cuadro de la colonia extranjera jugará hoy en La Serena con el seleccionado; descansará mañana y se presentará el lunes en Ovalle. Regresará en avión el martes.

INICIA ACTIVIDADES LA ASOCIACION DE CASAS COMERCIALES

La Asociación de Fútbol de Casas Comerciales ha abierto las inscripciones para el campeonato de 1947, que se llevará a efecto los domingos en la mañana, en las canchas del Estadio Zambrano, con tres equipos.

Todo lo relacionado con este torneo, se atiende diariamente de 20 a 20.30 horas, en Puente 765, teléfono 92072 o 30160.

MESA DIRECTIVA DEL GUILLERMO BALBOA

En la reciente reunión general de socios, el Deportivo Guillermo Balboa, entusiasta institución del sector Matta-Sur Oriente, designó la siguiente mesa directiva: presidente, señor Omar Urrejola; vicepresidente señor Julio Villanueva; secretario, señor Carlos Alcayaga; prosecretario, señor Domingo Silva; tesorero, señor Carlos Barahona; protesorero, señorita Yolanda Ramírez; directores, señores Juan Mella Edgardo Campusano, Luis Tobar y Pascual Pérez. Como entrenador del primer cuadro de fútbol se nombró al señor Pedro Marchant.

El directorio honorario lo integran los señores Renato Acevedo, Humberto Tobar, Andrés García, Raúl Sire, Erasmo Martínez, Armando Baitra, Antonio Meneses, Julio Jara, Juan Venegas y Aurelio Fernández.

GREMIALES

CUMPLIO DOS AÑOS DE VIDA EL SIND. DUEÑOS TALLERES DE CALZADO

El Sindicato Profesional de Dueños de Talleres de Calzado de Santiago, acaba de cumplir dos años de existencia; fué fundado el 2 de abril de 1945. Con este motivo esta entidad que cuenta con un centenar de asociados, celebrará su aniversario social el próximo lunes con una sesión solemne que se efectuará a las 21.30 en Avenida Matta 794.

El acto de clausura que consistirá en un almuerzo, se efectuará a mediodía del domingo 13.

EL DIRECTORIO

El actual directorio del sindicato está integrado por los siguientes señores: presidente, Segundo Zamora; secretario, Plutarco Azócar; tesorero, Eugenio Quintana y directores, Máximo Bravo y Santiago Jara.

CARTEL DE SOCIEDADES GREMIOS Y SINDICATOS

Sociedad "Igualdad y Trabajo" cita para hoy 5, a las 10 horas a junta general de socios en su local social de Andes 3028.

PUJEZON VENCIO EN UN CROSS COUNTRY QUE HUBO EN PARIS

PARIS. — En la prueba internacional de Cross Country, que se disputó recientemente con la participación de seis naciones, triunfó el francés Raphael Pujezón, que es el campeón del país en esta prueba.

En la competencia por equipos, en esta carrera, Francia logró también vencer fácilmente, aventajando a Bélgica, Inglaterra, El Eire, Escocia y Gales, quienes le siguieron en ese orden.

A LOS COMPRADORES DE SITIOS EN LA POB. "EDUARDO MUSA"

El Presidente de la Sociedad, JOSE MUÑOZ KERN, LES RUEGA MARQUEN SU PREFERENCIA EN LA LISTA 70.

Se transfirió al rosarino Geronis para Boca Juniors

80 MIL NACIONALES

BUENOS AIRES. — (Especial.) —Luego de numerosas gestiones entre las autoridades de Rosario Central y Boca Juniors, se llegó ayer a un acuerdo para la transferencia del centre-forward Federico Geronis. La operación quedó convenida sobre la base de 80.000 pesos que abonará la entidad boquense, la que, a su vez, asignó al futbolista un sueldo de 600 pesos más los premios correspondientes al plantel de primera división.

—Las autoridades del Racing Club solicitaron el pase de Rodolfo Smargiassi a Boca Juniors, pero como este club tasó los servicios del jugador en 60.000 pesos, desistieron de su pedido.

—En la Asociación del Fútbol Argentino, se recibieron ayer los siguientes pedidos de pases:

Federico Geronis, de Rosario Central a Boca Juniors; Juan Carlos Cabrera de Chacarita Juniors a Almagro; Alejandro A. Romero, de F. C. Oeste a All Boys; Osvaldo F. de Santis, de Racing a Almagro, y Raúl A. Fiori, de San Jerónimo de la Liga Carcarañense a Tiro Federal de Rosario.

ASOCIACION CHILENA DE HOTELES. RESTAURANTES Y SIMILARES

Los establecimientos de expendio de bebidas alcohólicas deberán permanecer clausurados desde las 24 horas del Sábado 5, hasta las 24 horas del Domingo 6 de Abril con ocasión de verificarse elecciones populares.

La infracción a esta disposición de la Ley de Alcoholes está sancionada con multa y pena de prisión.

EL SECRETARIO

AVISO

CLUB HIPICO de SANTIAGO

Hoy no habrá carreras en razón de que el Gremio de Preparadores y Jinetes, ha notificado ayer oficialmente al Club Hípico de Santiago, que han suspendido las actividades hípicas en forma indefinida, por no haber conseguido una solución al problema de cuidadores de caballos.

EL DIRECTORIO DEL CLUB HIPICO DE SANTIAGO.

DEPARTAMENTO DE MINAS Y PETROLEO

CONCURSO

Llámase a concurso para proveer el puesto vacante en el indicado Servicio de Minas del Estado, de Técnico Microscopista, de grado 10.

Los interesados deberán cumplir con los requisitos siguientes:

1.o—Ser egresados del último año de la Escuela de Ingeniería de Minas, de la Universidad de Chile o del Instituto Pedagógico del Curso de Ciencias Naturales;

2.o.—Los que no fueren egresados de dichos cursos, podrán también optar al cargo en referencia, previo examen de capacidad en Algebra, Trigonometría, Optica y Mineralogía;

3.o—Las oposiciones deberán entregarse en la Oficina de Partes del Servicio (Teatinos 50, piso 5.o), con todos los antecedentes y documentos del caso, antes del 15 de abril próximo.

Oportunamente, se notificará del examen y demás pruebas a quienes lo requieran.

Santiago, Marzo de 1947

EL DIRECTOR.

Martes CONTINENTAL

MATINEE • VERMOUTH Y NOCHE.

El choque de las pasiones... y las miserias de la vida... embellecidos por la fuerza del amor...

CANCIONES: "PERVERTIDA"-"HILOS DE PLATA"-"EL CASCABEL" "NO VALE LA PENA"-"CANCION MIXTECA"-"AMOR CIEGO"-"A DONDE VA MARIA"-"LA RUMBANTELA"-"ARRIMATE MAS"-"EL FENOMENO"

C.B. 114 CORPORACION CHILENA DE BROADCASTING

SABADO 5

7.30 Noticiarios "BIMA", LA NACION y REUTER	17.00 Boletín de la NBC
8.00 Alegres melodías	17.15 Canciones chilenas
8.30 Cancionero popular	17.30 Noticiario "El Imparcial"
9.00 Pequeño Concierto	17.35 Almanaque del locutor
9.30 Radioteatro GATH Y CHAVES	18.00 Un número de baile y una canción
10.00 Discomanía Nobel: El diario del oyente	18.25 Noticiario del Mundo: Telemundial
10.30 Canciones europeas	18.30 "Cajita de Música"
10.45 Variedades musicales	19.00 CINE AL DIA: Eliana Méndez y Jorge Escobar
11.00 Boletín desde la BBC de Londres	20.00 "Ecos de Francia"
11.15 Demostraciones de jazz	20.15 Radio Gaceta desde la BBC
11.30 Canciones chilenas	20.30 Visto y Oído
11.45 Ritmo Tropical	21.00 Dúo América de Rosa e Isabel
12.00 Música inolvidable	21.15 Alfredo Jordan
12.30 Canciones de Chile	21.30 TOPAZE EN EL AIRE
12.45 Orquestas ligeras	22.00 José Fernández Valencia
13.00 Canciones de moda	22.30 Los Quincheros
13.15 Noticiarios de CB 114 LA NACION y REUTER	23.15 Noticiarios de CB 114 LA NACION y REUTER
13.30 Concierto CAZANOVE	23.30 Bailando en el CASANOVA
15.00 Demostraciones de jazz	24.00 Buenas noches
15.15 Canciones chilenas	
15.30 Boleros	
15.45 Org. de baile	
16.30 "Cuentos de América"	

Esposa de Eugenio de Liguoro está en Hollywood

ADQUIRIRA MATERIAL DE CINE PARA "RADIO FILM DE LIMA"

HOLLYWOOD, 4 (UP).— La Condesa Fortunata de Liguoro, de Santiago de Chile, esposa de uno de los principales productores cinematográficos chilenos, el Conde Eugenio de Liguoro, llegó a Hollywood ayer jueves, para adquirir equipos y aparatos técnicos por valor de 80.000 dólares, que serán destinados a la nueva Compañía formada por su marido, la "Radio Films de Lima".

Entrevistada por la United Press dijo que permanecería en Hollywood, por lo menos unas seis semanas, y se dedicaría a estudiar las posibilidades de las películas en colores, como también trataría de conocer los adelantos introducidos en los principales estudios. Ha fijado su residencia en casa de su madre, la señora Anna Demetrio, ex actriz de teatro y de cine, a quien no visitaba desde hacía 10 años.

FESTIVAL PRO TEATRO DE LA SATCH

Una función extraordinaria prepara la Satch para el miércoles 9, en el Teatro Imperio, ofrecida por la Empresa de esta sala y la Cía. Leguía Córdoba para allegar fondos para la construcción del teatro Nacional de la Sociedad de Autores Teatrales de Chile.

Como es sabido, el próximo mes se comenzarán los trabajos de este coliseo que será uno de los mejores de Sud América. En el festival referido actuarán los mejores elementos de radio y teatro del país.

"PREMIERE" DE PELICULA NACIONAL SE DARA EN SAN BERNARDO

El lunes próximo se efectuará en San Bernardo una "premiere" de "El Amor que Posa", la interesante película chilena de ambiente campero que protagoniza Ester Soré. Esta estrella del cine y de la radio, ha sido invitada a concurrir a esta función extraordinaria, actuando en compañía de los Hermanos Barrientos, conjunto folklórico que, también, actúa en esta producción nacional.

SOCIEDAD MINERA CARMEN

Por acuerdo del Directorio, cito a los señores accionistas a Junta General Extraordinaria, para el día doce de Abril a las diez horas, en nuestro local de Nueva York 52, Oficina 520, para tratar las siguientes REFORMAS, en nuestros Estatutos Sociales:

Artículo N.o 1, (cambio de nombre la Sociedad) y Artículos cuatro y cuarenta y cuatro transitorio.

Para este objeto el Registro de Accionistas permanecerá cerrado desde el 9 al 12 de Abril, ambas fechas inclusives.

Santiago 28 de Marzo de 1947.

EL PRESIDENTE

En la Escena y la Pantalla

"LODO Y ARMIÑO" EN EL ESCENARIO DEL LUX

Plena de emociones fué la función del Teatro Lux en la que Enrique de Rosas reestrenó la hermosa comedia del autor chileno Alvaro Puga Fisher, "Lodo y Armiño", una de las obras más calificadas del acervo de nuestro teatro nacional. A las emociones que el autor ha sabido exteriorizar en sus escenas, hubo de agregarse las producidas por el vivo recuerdo hacia el querido artista que estrenó la comedia, el malogrado actor Juan Carlos Croharé que triunfó ampliamente con ella y la paseó, brillantemente, por los escenarios extranjeros. Al finalizar la función y después de los insistentes aplausos de la concurrencia, Alvaro Puga primero, y Enrique de Rosas después, pronunciaron sentidas palabras en recuerdo de Croharé solicitando un minuto de silencio en su memoria. Enrique de Rosas terminó su emocionada improvisación, pidiendo al público que esos aplausos que él agradecía de todo corazón, fueran más lejos y llegaran hasta su querido compatriota desaparecido.

La obra de Puga Fisher que ya está definitivamente juzgada, tuvo, a través de la versión de la Cía. de Rosas una interpretación ajustadamente correcta y con momentos de especial relieve escénico, aunque, como en todo estreno, algunas de sus escenas se resistieron de falta de ensayo. El primer actor Enrique de Rosas, afrontando las dificultades del rol central de Cardenal de Robira, puso en juego sus excepcionales condiciones de artista de alta categoría, delineando el personaje con sostenida línea de sobriedad y emoción. Berta Ortegoza, Virginia Romay, Susana Dupré, Inda Ledesma y Elsa Casares supieron adentrarse en la fisonomía de sus respectivos papeles, viviéndolos con verdad y justeza, como igualmente, Luis Corradi, Hugo de Gani, Mario Giusti y Héctor Armendariz. El cuadro escenográfico y el vestuario dieron mayor realce a la versión de esta reñalada composición escénica nacional. La obra se repite hoy en matinée, vermouth y noche.

* * *

TRES FUNCIONES HOY EN EL IMPERIO

Hoy, como día festivo, Lucho Córdoba ofrecerá tres funciones en la Sala Imperio, repitiendo la graciosa comedia de Torrado y Escobar, "Qué verde era mi padre", obra festiva que ha gustado a nuestro público y que ha llevado a esa sala numerosa concurrencia. Lucho Córdoba tiene campo de lucimiento en el rol principal de la obra y realiza una labor de especial relieve cómico. Lo secunda con actuación brillante Olvido Leguía, además de Ester López, Andrea Ferrer, Rubén Darío Guevara, y otros elementos del conjunto que ponen al servicio de la comedia un trabajo escénico eficiente.

* * *

PROXIMA INAUGURACION DEL TEATRO "MAXIM"

El jueves se realizará la función inaugural del nuevo Teatro "Maxim", ubicado en Huérfanos entre San Antonio y Mac-Iver. Se anuncia una "premiere" auspiciada por la esposa de S. E. el Presidente de la República señora de González Videla en beneficio de la Casa de la Madre dependiente del Consejo de Defensa del Niño. En esta función se exhibirá el film ruso en colores, titulado "Flores de piedra", premiado en el Concurso Cinematográfico Internacional de Cannes. Esta producción se basa en una hermosa leyenda de los Montes Urales, cuyo autor M. Bashov fué distinguido con el Premio Stalin de Literatura.

"CORNEGIE HALL" UNA DE LAS GRANDES PELICULAS DEL AÑO

Una de las producciones más interesantes de la presente temporada ha de ser "Cornegie Hall", producción musical que distribuye artistas Unidos y que pronto se conocerá en nuestras pantallas. El extraordinario programa musical que se ejecuta en esta superproducción es el siguiente:

1.— "Tuning Up" (Obertura), Boris Merros, Filarmónica de Nueva York, dirigida por Leopoldo Stokowsky.

2.— Último movimiento del Concierto para Piano y Orquesta, Tchaikowsky, Sinfónica de N. York, dirigida por Walter Damrosch.

3.— "Leonora" (Obertura), Beethoven, Sinfónica de N. York, dirigida por Walter Damrosch.

4.— Concierto para piano y orquesta en Si bemol menor, Sinfónica de Nueva York, dirigida por Alfonso D'Artega.

5.— Quinteto de cuerda (piano), Schumann, Quinteto de John Corigliano.

6.— Marcha Nupcial y Fanfarra de "Sueño de una noche de verano" Mendelsohn.

7.— Sonata en Fa Mayor para piano, Haydn.

8.— Preludio de "Los Maestros Cantores, Wagner, Filarmónica de Nueva York, dirigida por Bruno Walter.

9.— Sonata en La Mayor, Scarlatti.

10.— a) Vocalise; b) Canción de la Campana, de "Lakme", Rachmaninoff, Cantadas por Lily Pons y la Sinfónica de Nueva York, dirigida por Charles Previn.

11.— Rapsodia Española, Liszt, Sólo de piano.

12.— a) Polonesa, en La bemol, Chopin; b) Danza del Fuego, De Falla, Solos de Arturo Rubinstein.

13.— La Canción del Cisne, Saint Sáenz, Sólo de cello, por Gregor Piatigorsky, acompañado por arpas.

14.— a) Aria de la contralto, de "Sansón y Delila", Saint Sáenz; b) Seguidilla de "Carmen", Bizet, Cantado por Rise Stevens.

15.— Quinta Sinfonía, Beethoven, Filarmónica de Nueva York, dirigida por Artur Rodzinsky.

16.— a) O Sole Mio; b) La Danza Rossini, Cantado por el tenor Juan Pearce.

17.— a) Aria de "Simón Boccanegra", Verdi; b) Aria de "Don Juan" Mozart, Cantado por el bajo Ezio Pinza.

18.— "Peligro mi corazón", Sam Coslow, Vaughn Monroe y su Orquesta.

19.— Concierto para violín y orquesta, en Sol mayor, Tchaikowsky Jascha Heifetz y la Filarmónica de Nueva York, dirigida por Fritz Reiner.

20.— Segundo Movimiento de la Quinta Sinfonía, Tchaikowsky, Filarmónica de Nueva York, dirigida por Leopoldo Stokowsky.

21.— "Rapsodia de la Calle 57", Portnoff, Sólo de trompeta a cargo de Harry James, acompañado por la Sinfónica de Nueva York.

TRES FUNCIONES EN EL CIRCO "LAS AGUILAS HUMANAS"

El circo "Las Aguilas Humanas" prestigioso conjunto de pista de la Empresa Chilena Cóndor ofrece hoy sábado tres funciones en el local de la calle San Pablo con Maturana donde ha levantado su amplio carpa. Tanto en matinée, como en vermouth y noche actuarán todos los mejores artistas que componen el brillante elenco de este buen conjunto circense.

METRO HOY
BANDERA 141 • TELEFONO 83161
3PM-6.15-9.30PM

Vea a Van Johnson en Sargento AL AGUA

CON EL NUEVO EQUIPO DE PROYECCION Y SONIDO RECIENTEMENTE INSTALADO.

ESTA PELICULA NO VOLVERA A EXHIBIRSE EN SANTIAGO HASTA DESPUES DE 30 DIAS DE ABANDONAR EL TEATRO METRO

Para adultos y menores 13 años

Metro Goldwyn Mayer

HOY — A LAS 11 A. M.— HOY

Colosal matinal infantil

1.o Noticiario Metro N.o 26; 2.o Pueblo desierto; 3.o Cosas de ayer; 4.o Paraíso del pescador; 5 Flor del Jardín Zoológico.— INTERMEDIO.— 6.o El Jardín de los Dioses; 7.o Venta macabra; 8.a Venta macabra 2.a parte; 9.o Ritmo sobre ruedas; 10.o La ardilla tarambana.

Metro Goldwyn Mayer

HOY CAUPOLICAN FONO 85912

GRANDES FUNCIONES FAMILIARES DOBLES

En especial, a las 6, y noche, a las 9.30, ALBERTO CASTILLO, en la triunfal película musical argentina:

ADIOS PAMPA MIA

También, la grandiosa película Paramount, interpretada por el gran actor RAY MILLAND:

DIAS SIN HUELLA

I también, noticiarios sonoros y sinopsis.

HOY REGIA MATINEE INFANTIL A LA 1.40 P. M.

Williams Heyne en "LA VISPERA DE SAN MARCOS"; la graciosa comedia: "HEREDERA A PRUEBA", el cowboy Roy Rogers en "LEGADO DE AMOR", y cómicas.

EMPRESA CHILENA CONDOR

SE VENDE

Auto Lincoln Zephyr

MODELO 1939. PAGO AL CONTADO.

Verlo, Caja Previsión Ferrocarriles, Serrano N.o 23, de 12 a 19 horas los días de semana.

VICEPRESIDENTE EJECUTIVO

Martes SANTIAGO

MATINEE • TARDE Y NOCHE.

El diario íntimo de una mujer joven abandonada a la maldad de los hombres...

Lilia MICHEL
Sandra DEL RIO
Sara GUASH
Abel SALAZAR
en

"Una VIRGEN MODERNA"

CINEMATOGRAFICA IBARRA

CINES UNIDOS

FRANKLIN
San DIEGO 2117-TEL 50754

ROTATIVO de 1.30 a 12
Extraordinario programa triple
Cantinflas en: "TRES LUNARES"
Abbot y Costello en: "NI VIVOS NI MUERTOS"
"Madres del Mundo"
2.a Calaveras del terror
Noticiario Chileno

MINERVA
San PABLO, CHACABUCO — TEL. 91464

ROTATIVO DE 1 A 12
Jorge Negrete en: "LA VALENTINA"
MADRES DEL MUNDO
Consuelo Frank en. "MONJA, CASADA, VIRGEN y MARTIR"
Noticiario Chileno

REPUBLICA
Av. REPUBLICA 243 TEL. 93613

ROTATIVO DE 2 a 12
Anton Walbroock y Margaretta Scott en. "CAUTIVA DE MARRUECOS"
Errol Flynn y Alexis Smith en: "EL CABALLERO AUDAZ"
Boby Breen en: "ARCO IRIS SOBRE EL RIO"

Martes REAL

MATINEE • VERMOUTH • NOCHE

GRITOS DE ESPANTO.... SONORAS CARCAJADAS.... RISAS TRAGICAS....

UNA COMEDIA EMOCIONANTE!

Imperio FONO 32627 ESTADO 239.

CIA. DE COMEDIAS COMICAS LEGUIA • CORDOBA

¡3 FUNCIONES! — MATINEE A LAS 3 P. M. — 6.45 Y 10 P. M.

¡La comedia más graciosa que LUCHO CORDOBA ha presentado hasta hoy!

"¡QUE VERDE ERA MI PADRE!"

(Espectáculo apropiado para todo espectador).

CIA. NACIONAL DE TEATROS S.A. CHILENA

LOS MEJORES ESPECTACULOS — HOY — EN LOS MEJORES TEATROS

CENTRAL • SANTA LUCIA • CONTINENTAL

CENTRAL FONO 33555: 3, 6.15 y 9.45 P. M. Merle Oberón y Charles Korvin en: "TENTACION" (Sólo mayores)

SANTA LUCIA FONO 61379 — CONTINENTAL FONO 80735: 3-6.15-9.45 P.M. EN AMBOS TEATROS! LIBERTAD LAMARQUE en "ROMANCE MUSICAL" TANGOS, MILONGAS, PREGONES, ETC. ETC. (MAYORES Y MENORES)

CERVANTES FONO 88569: 2.35, 6.10 y 9.40 Pedro López Lagar, en "ALBENIZ" (Mayores y menores)

BANDERA FONO 89111: 3.10, 6.30 y 10 P. M. James Mason en Amor en las sombras (Sólo mayores)

NORMANDIE FONO 87749: 3, 6.30 y 10 P. M. Pedro López Lagar y Mecha Ortiz en: "Camino del Infierno"

ORIENTE FONO 41345: 2 P. M.— "La Preferida" y "Toreros". 6.10 y 9.40 P. M. "ROMANCE MUSICAL"

ALCAZAR FONO 80127: 2 P. M.— "La Preferida" y "Toreros". 6.10 y 9.40 P. M. "AMOR EN LAS SOMBRAS"

ALAMEDA FONO 91254: 1.30 P. M.— "Furia salvaje" y Castigo merecido. 5.30 y 9 P. M. "Tres lunares" y "Me ha besado un hombre"

GUIA DEL ESPECTADOR — TEATROS, CINES Y VARIEDADES

TEATROS

IMPERIO. — Estado N.o 239. — Teléfono N.o 32627.— Matinée, vermouth y noche. Cía. Leguía-Córdoba: ¡Qué verde era mi padre!

LUX. — Huérfanos 1180.— Teléfono 87639.— Matinée y noche: Cía. Enrique de Rosas: Lodo y Armiño.

CINES

ALAMEDA.— Delicias 2987. — Teléfono 91254.— Matinée: Furia salvaje y Castigo merecido. Vermouth y noche: Tres lunares y Me ha besado un hombre.

ALMAGRO. — Plaza Almagro.— Teléfono 50122.— Matinée: Esclavo de su pasión, Adiós, pampa mía y serial.

ALCAZAR. — Av. Brasil 373.— Teléfono N.o 80122.— Matinée: La preferida y Toreros. Vermouth y noche: Amor en las sombras.

APOLO — Victoria 763.— Teléfono 51768.— Matinée: Dos locos sueltos. Los misterios de París. La máscara del diablo. Agregados y serial.

ANDES. —Avda. Irarrázaval 435 Teléfono 43811.— Matinée: Furia salvaje y Castigo merecido. Vermouth y noche: Tres lunares y Me ha besado un hombre.

AMERICA.— Nuble 390.— Teléfono 52443.— Rotativo: Días sin huella, Rosa de América y seriales.

AVENIDA. — Av. V. Mackenna 624.— Teléfono 84966.— Matinée: Secuestro sensacional y El código del honor. Vermouth y noche: El amor que pasa y Corazones sin rumbo.

AVENIDA MATTA.— Av. Matta 618.— Teléfono 51455.— Rotativo: La Valentina, Adiós, pampa mía y Hay muertos que no hacen ruido.

BAQUEDANO.— Plaza Baquedano.— Teléfono 65050.— Cerrado por reparaciones.

BLANCO ENCALADA.— Av. B. Encalada 2820.— Teléfono 91787.— Matinée: El hijo de nadie y serial. Rotativo: Adiós, pampa mía, Hay muertos que no hacen ruido y agregados.

BRASIL.— Plaza Brasil.— Teléfono 80306.— Rotativo: Amor que pasa y Cartas a mi amada.

BALMACEDA. — Artesanos 841. Teléfono 88768.— Rotativo: Amor que pasa, Pies inquietos, Tres mosqueteros y serial.

BANDERA — Bandera 70 — Teléfono 90577.— Matinée, vermouth y noche: Amor en las sombras.

BOLIVAR.— Tarapacá 761.— Rotativo: Toda una vida, La cautiva de Marruecos y La Pasión de N. S. J.

CAPITOL.— Av. Independencia 224.— Teléfono 89581.— Rotativo: Toda una vida, La virgen morena y La Pasión de N. S. J.

CARRERA. — Av. B. O'Higgins 2151.— Teléfono 86685.— Matinée, vermouth y noche: Esclavo de su pasión, Adiós, pampa mía y serial.

CAUPOLICAN.—San Diego 858. Teléfono 85912.— Matinée: Heredera a prueba y La víspera de San Marcos. Vermouth y noche: Días sin huella, Adiós, pampa mía y agregados.

CENTRAL.— Huérfanos 930. — Teléfono 33555.— Matinée, vermouth y noche: Tentación.

COLISEO.— Arturo Prat.— Teléfono 89075.— Matinée, vermouth y noche: Santa, Celos y serial.

CONTINENTAL.— Plaza Buines 41.— Teléfono 60735.— Matinée, vermouth y noche: Romance musical.

COLON.—San Pablo esq. Maipú. Teléfono 90577.— Matinée: Furia salvaje y Castigo merecido. Vermouth y noche: Tres lunares y Me ha besado un hombre.

COUSIÑO.— San Ignacio 1240.— Teléfono 50657.— Rotativo: Las Cruzadas, Envuelto en la sombra y Así es mi tierra.

CLUB DE SEÑORAS.— Monjitas 743.— Teléfono 33550.— Rotativo: Ni vivos ni muertos y Los tres mosqueteros.

CERVANTES.— Matías Cousiño 134.— Tel.: Bol. 88369. Adm. 89615. Matinée, vermouth y noche: Albéniz.

CHILE.— Av. Recoleta 2104.— Teléfono 60728.— Rotativo: Vértigo, Las tres víctimas y Su derecho a vivir.

DELICIAS.— San Alfonso N.o 17.— Teléfono N.o 91941.— Rotativo: Tres días de vida, Serenata de Schubert y Así es mi tierra.

DIECIOCHO. — Dieciocho 14.— Teléfono 63778.— Matinée: El Club de la Cigüeña y Ambición sin frenos. Vermouth y noche: Celos y Sacrificio por mis hijos.

DIEZ DE JULIO.— Av. 10 de Julio 319.— Teléfono 80836.— Rotativo: La Valentina, La Pasión de N. S. J. y La cautiva de Marruecos.

ESMERALDA. — San Diego 1035. Teléfono 64303.— Rotativo: Rosa de América, Caballero audaz y Tres mosqueteros.

EL GOLF.— Avda. Apoquindo 614.— Teléfonos 237 y 463.— El hombre fenómeno.

FRANKLIN.— San Diego 2117. Teléfono 50754.— Rotativo: Tres lunares, Ni vivos ni muertos, Madres del mundo, serial y Noticiario Chileno.

HOLLYWOOD.— Av. Irarrázaval 2900.— Teléfono 42389 — Matinée: Sucesuestro sensacional y El código del honor. Vermouth y noche: Tres lunares y Me ha besado un hombre.

IMPERIAL.— San Diego 1344.— Teléfono 51112.— Rotativo: Así es mi tierra, El hijo de nadie, Días sin huella y serial.

IDEAL CINEMA.—Mapocho 4117. Teléfono 92188.— Rotativo: El amor que pasa, El hijo de nadie y A la orilla de Río Grande.

INDEPENDENCIA.— Av. Independencia 373.— Tel. 63702.— Rotativo: Fuego de juventud, Vida, Pasión y Muerte de N. S. J., y El fantasma de Kasterville.

ITALIA.— Av. Bilbao esq. Av. Italia.— Teléfono 41883.— Rotativo: Rosa de América, Era su destino y El hijo de nadie.

LO FRANCO.— Carrascal 4604. Teléfono 92705.— Rotativo: La hija del payaso, La revoltosa se casa, Vermouth y noche: Monja, casada, virgen y mártir.

MIRAFLORES.— Miraflores 378. Teléfono 30909.— Rotativo: Puente de San Luis Rey y Angel ciego.

METRO.— Bandera esq. Unión Central.— Matinée, vermouth y noche: Sargento al agua.

MINERVA. — Chacabuco 778.— Teléfono 91464.— Rotativo: La Valentina, Madres del mundo, Monja, casada, virgen y mártir y Noticiario Chileno.

MANUEL RODRIGUEZ.— Plaza M. Rodríguez.— Teléfono 66939.— Rotativo: Rosa de América, Ni vivos ni muertos, Tras la reja y serial.

MONUMENTAL. — Avenida B O'Higgins 3948.— Teléfono 91555.— Rotativo: La Cruz de Lorena, Maestro de baile, El espía de Argel y serial.

NACIONAL.— Avenida Independencia 801.— Teléfono N.o 83568.— Rotativo: Ni vivos ni muertos, Amor que pasa, Pies inquietos y serial.

NORMANDIE.— Av. B. O'Higgins 139.— Teléfono 87749.— Matinée, vermouth y noche: Camino del infierno.

NOVEDADES.— Cueto esq. Avenida Portales.— Teléfono 94594.— Matinée: Olga, señor recluta, Huyendo de aire y agregados. Vermouth y noche: Encrucijada y Días sin huellas.

NUEVA.— Avda. Irarrázaval 2706.—Teléfono 43152.— Rotativo: La hija del payaso, Las Dolly Sisters y agregados.

ORIENTE.— Avda. Providencia esq. P. de Valdivia Teléf.— 41345 Matinée: La preferida y Toreros. Vermouth y noche: Romance musical.

O'HIGGINS.— San Pablo esq. Cumming.— Teléfono 86929.— Rotativo: Fuego de juventud, A París, señor recluta, Flecha de oro y serial.

PARIS.— Castro 130.— Teléfono 80336.— Matinée: Ley del valor y El tesoro de Tarzán. Rotativo: Caballero audaz, Agente confidencial y selección de agregados.

PRINCESA.— Avda Recoleta 345.— Teléfono 85202.— Rotativo: Toda una vida, La virgen Morena y La Pasión de N. S. J.

PRINCIPAL. — Ahumada N.o 162.— Teléfono 83572.— Rotativo: Casamiento fulminante, Círculo de ganadero, Noticiarios y agregados.

PROVIDENCIA.— Avda Manuel Montt 62.— Teléfono 46073.— Matinée: La prueba fatal, Vida, Pasión y Muerte de N. S. J. Rotativo: La hija del payaso, Tener y no tener y Congreso Eucarístico.

REAL.— Compañía 1040.— Teléfono 65555.— Matinée, vermouth y noche: El gran amor de Becquer.

RECOLETA.— Avda Recoleta 597.— Teléfono 63874.— Rotativo: Rosa de América, Tras la reja, Ni vivos ni muertos y serial.

REPUBLICA.—Avda. República 235.— Teléfono 93613.— Rotativo: Cautiva de Marruecos, El caballero audaz, y Arco iris sobre el río.

RIALTO.— Avda. Pedro de Valdivia 1346.— Teléfono 41667.— Matinée: La ley de la sangre, Qué par de vivos y agregados. Rotativo: Tres días de vida y Hombre fenómeno.

SANTIAGO.— Merced 839.— Teléfono 32968.— Matinée, vermouth y noche: No basta ser charro.

SANTA LUCIA.— Avda. Bdo. O'Higgins esq. San Isidro. Teléfono N.o 61379.— Matinée, vermouth y noche: Romance musical.

SELECTA.— Chacabuco 1178.— Teléfono 92194.— Rotativo: Rosa de América, Adiós, pampa mía, El hijo de nadie y serial.

VALENCIA.— Plaza Chacabuco Teléfono 61557.— Matinée: La Pasión, Mar abierto y La última lucha: vermouth y noche: La Pasión, El amor que pasa y Milagro de amor.

VICTORIA.— Huérfanos esq. San Antonio.— Teléfono 30021.— Rotativo: Monsieur Beaucaire.

EDICION DE 22 PAGINAS

LA NACION

(EMPRESA PERIODISTICA "LA NACION" S. A.)

ULTIMA PAGINA DE ESTA EDICION

AGUSTINAS 1269 — CASILLA 81 D. SANTIAGO DE CHILE, SABADO 5 DE ABRIL DE 1947 PRECIO EN TODO EL PAIS $

CARLOS SANHUEZA FUE UNA DE LAS FIGURAS MAS DESTACADAS EN LA ETAPA INICIAL DEL CAMPEONATO NACIONAL DE TENIS

TRIUNFOS IMPORTANTES.— En el grabado de la izquierda, aparecen Joaquín Harnecker y Carlos Sanhueza, este último, joven valor de nuestro tenis, que ayer consiguió sendos triunfos sobre aquél, y ante Ricardo San Martín. Sus progresos se acentúan da a día. El tenista belga, Iván de Vroe ha sido punto de atracción del 33.o Campeonato de Chile. En su debut derrotó, sin emplearse, a Hipólito Vallejos, con quien aparece en el grabado del centro. Confirmando su buen estado, del cual ya hizo demostración en el Zona Central, Valeria Donoso dió cuenta de la señora María de Silva, en dos juegos. Nuestra mejor raqueta femenina tiene la primera opción para adjudicarse de nuevo el principal certamen del país.

EXHIBIO MUY BUENOS RECURSOS EN SUS TRIUNFOS SOBRE S. MARTIN Y HARNECKER

DE VROE GANO SIN EMPLEARSE

En la mañana y tarde de ayer, en las canchas del Stade Francais, se jugaron los encuentros iniciales del 33.o Campeonato de Tenis de Chile, que en esta oportunidad tiene un aspecto de interés, en la presencia del jugador belga Iván de Vroe, reciente vencedor del certamen de Mar del Plata.

En su encuentro de debut, el player visitante tuvo enfrente rival a Hipólito Vallejos, quien está clasificado en la categoría de honor, y triunfó sin ningún apremio en tres sets consecutivos: 6-2, 6-1 y 6-1.

Este score marca con absoluta evidencia la debilidad mostrada por el oponente de De Vroe, que no halló obstáculos para imponer su juego, cuya base es la regularidad y buen sentido de la ubicación. Estas fueron las principales características de la acción que expuso el ganador. Tiene su mejor arma en el golpe de izquierda, que lo lleva con lentitud y en forma muy precisa. En cuanto a su saque, éste lo efectúa ablandando la pelota, permitiendo al contrario la devolución. No se observó esta vez en De Vroe otra variedad de golpes, habrá que esperar su actuación ante jugadores como Taverne, Achondo, Galleguillos y Sanhueza, para dar un juicio definitivo de las bondades de su juego, ya que su rival de ayer no lo esforzó a emplear otros recursos.

CARLOS SANHUEZA

Carlos Sanhueza, el joven tenista del Stade, eliminó en dos sets a Ricardo San Martín, por 4-6, 6-4, 6-2, 4-6 y 6-2, y a Joaquín Harnecker, por 6-2, 6-2, 4-6 y 6-3. En ambos compromisos, Sanhueza debió echar mano a todos sus recursos para sobreponerse a la mayor experiencia de sus contendores. Afectado por un resfrío, Harnecker se presentó con sus fuerzas disminuídas, pero, con todo, opuso una tenaz resistencia, que vino a quebrar Sanhueza, con un sostenido juego de saque.

OTROS RESULTADOS

En los demás partidos correspondiente al campeonato individual, caballeros Ricardo Balbiers ganó por W.O. a H. Brito; Jorge Molina y Santander, por 6-3, 6-3, 3-6 y 7-5; Ignacio Galleguillos a Elías Deik, por 6-0, 6-1 y 6-0; Alfredo Trullenque a Yunis, por 6-3, 6-1 y 6-1; Marcelo Taverne a Rudy Block, por 6-1, 6-4 y 6-2.

VALERIA DONOSO

En la competencia individual damas, Valeria Donoso, reciente vencedora en el Zona Central, se impuso fácilmente sobre la señora María de Silva, por 6-3 y 6-3. Grace Low dió cuenta de Rosa Yunis, por 6-3 y 6-3; Olga Latrille salvó su compromiso por inasistencia de E. de Musson, y Puppy Osorio derrotó a Lucía Salas, por 8-6 y 6-4.

En la serie infantil, Sergio Fuenzalida venció a Ana Heckewald, por 6-4 y 6-2; y en la categoría juvenil, Carlos Ossandon derrotó a Margarita Bender, por 7-5 y 6-3.

Para ayer se anunció el match de dobles entre Achondo-Trullenque y Brito-Inostroza pero ante la no presentación del binomio nombrado en seguido término, el triunfo fué otorgado a aquél por W.O.

HOY

El programa de hoy consulta los siguiente encuentros:

9 horas: Ignacio Galleguillos con Alfredo Trullenque.

Valeria Donoso-Ivan de Vroe con E. Wood-Marcelo Taverne; Pilar Lampert-Irma Covarrubias con L. Ahumada-Puppy Osorio.

10.30 horas: E. Musson-H. Giroux con L. Velasco-Y. del Solar. Renato Achondo con Carlos Sanhueza.

14 horas: M. de Silva-G. Giroux con R. Wood-L. Castellanos.

R. Ossandon con I. Salas.

S. Bezanilla con S. Fuenzalida.

M. Molina con Sergio Silva.

C. Martínez con M. Lizana.

15 horas: E. García con G. Giroux.

I. Covarrubias-R. Balbiers con R. Yunis-H. Inostroza.

Marcelo Taverne con Iván de Vroe.

HUBO BUENA ORGANIZACION

En medio de una buena organización tiende a desenvolverse el 33.o Campeonato de Tenis de Chile, certamen que se cumple en el momento bajo el control de la dirigencia máxima de este deporte.

Como en ocasiones anteriores, las autoridades de la Federación de Lawn Tennis de Chile, se esforzaron por dar los mayores atractivos posibles a este torneo, e invitaron buenas raquetas de Argentina y Perú, que a su debido tiempo anunciaron que por motivos particulares no podían ser de la partida. Lástima que su concurrencia no haya restado en esta oportunidad, y precisamente cuando la Federación hace esfuerzos en procura de un renacimiento de las actividades de este deporte, que, a lo largo de las últimas temporadas se ha desenvuelto en un marco de caracteres muy reducidos.

EL DRIVE DE IZQUIERDA ES EL MEJOR GOLPE DEL CRACK BELGA

HOY TIENE QUE VERSELAS CON MARCELO TAVERNE

Ivan de Vroe ofrece un físico bien dotado, aunque es escaso de estatura. Experto en las devoluciones, mantiene una marcada regularidad, y siempre guardando su ubicación en la línea de fondo. Pocas veces ataca en la red, pero con frecuencia sus tiros los dirige en profundidad. Su drive de derecha difiere en mucho del drive de izquierda; aquél lo saca desde muy atrás, para golpear casi en el centro de la raqueta, mientras que para el último toma su mejor posición y lo expide con fuerza y como si "cortara" la pelota.

El jugador belga conoce el juego de los sudamericanos, a lo largo de su actuación en canchas de Argentina y Uruguay, donde ha competido con buenos exponentes de ambos países. Recientemente, en Mar del Plata, derrotó a Jara y Zappa, adjudicándose la mejor clasificación. Estuvo en Buenos Aires durante dos meses, y ahora se encuentra radicado desde hace un mes en Montevideo.

En su segunda presentación en el campeonato de Chile, De Vroe tendrá como rival al experimentado defensor del Stade, Marcelo Taverne, quien ha recuperado la totalidad de sus medios, como lo dejó comprobado en el Torneo Zona Central, competencia que le sirvió para "ponerse" en su verdadera acción. Hoy conoceremos los puntos que calza el jugador belga, ya que en su exposición frente a Vallejos, no tuvo oportunidad de demostrar toda su capacidad y eficacia, y todas aquellas condiciones que lo condujeron al tercer lugar del "ranking" de su país.

AYER SE DISPUSO QUE SEA LA "U" EL PRIMER RIVAL DE SPORT BOYS

Ayer quedó firmado el contrato para que sea el equipo de la Universidad de Chile el primer contendor del cuadro del Sports Boys de Lima cuya delegación deberá llegar mañana a esta capital.

Inmediatamente que se adoptó este acuerdo, los estudiantes iniciaron su preparación con el objeto de rendir una meritoria performance frente al calificado team peruano. Así, mismo, se solicitó en el carácter de refuerzos a los delanteros Zárate y Araya del Green Cross, además de Converti para meojrar la línea media. Puede decirse, entonces que los universitarios se presentarán constituídos en la misma forma que lo hicieron en sus últimos compromisos internacionales.

LOS PERUANOS

El Sports Boys llegará procedente del norte de Chile donde realizó una campaña bastante meritoria, especialmente en Iquique, ciudad en la que se adjudicó un torneo triangular efectuado con motivo de la Semana Tarapaqueña. En este torneo venció fácilmente al seleccionado local y luego empató con el Audax Italiano. Cuenta en sus filas con elementos que están conceptuados como firmes puntales del fútbol peruano actual, tales como Valdivieso, Valeriano López y Barbadillo. Al mismo tiempo, para sus compromisos en Santiago ha solicitado el concurso de Villagra y Lolín Fernández, players de indiscutible calidad y que actualmente están siendo gestionados por Boca Juniors, de Buenos Aires.

Equipos amateurs se enfrentarán en la capital y los alrededores

LOS PARTIDOS QUE SE EFECTUARAN HOY

Se jugarán en las canchas que se indican, durante el día de hoy, los siguientes encuentros amistosos entre equipos de instituciones amateurs:

JUAN ENRIQUE COCHA-MANUEL MALDOADO. — Cancha Patronato Santa Filomena, a las 13.30 horas, dos elencos.

REAL COLOMBUS-RIGOBERTO AGUIRRE.— A las 14 horas, cancha situada en Marcoleta 105, tres equipos.

TENIENTE GODOY-MACCABI.— Equipos infantiles y adultos, desde las 9 horas, en la cancha situada en Román Díaz con Avenida Irarrázaval.

CALIFORNIA-REAL OLIMPICO.— Cancha Talleres, a las 15.30 horas, tres teams.

UNION ARAUCO-UNION PACIFICO. — A las 14.30 horas, cancha ubicada en Santa Rosa 4003, tres cuadros.

RIVER PLATE - SANTIAGO RAING.— Tres equipos, a las 14.30 horas, cancha de los segundos de los nombrados, ubicada al final del recorido de las góndolas y micros Portugal - El Salto.

UNION SANTA ELENA-COVADONGA.— Terceros elencos, a las 13.45 horas, cancha Talleres.

LITOGRAFIA CONCEPCION-PACIFICO.— En el Estadio Sergio Jankovic, a las 17 horas, primeros conjuntos.

MINERVA-SANATORIO DEL PERAL.— Tres cuadros, a las 15 horas, en el Sanatorio de este nombre. La delegación del club metropolitano partirá a las 13 horas, desde Lincoyán con Julio Prado.

FORESTAL-MUZZIO HERMANOS.— A las 14 horas, tres elencos, cancha Radio de la Armada, ubicada en el interior de la Quinta Normal.

LA SALLE-INDEPENDIENTE SAN MARIA.— Tres conjuntos, a las 14 horas, en la cancha situada en Gamero 2061.

LA VALVIDIA-MAESTRANZA F. C.— En Maipú, tres teams, a las 15 horas.

En las primeras pruebas del decathlón Figueroa se constituyó en una sorpresa

TAMBIEN PARTICIPO RECORDON, PERO A MANERA DE SIMPLE ENTRENAMIENTO

En la mañana de ayer se realizó en las calles del circuito La Reina, el cross country de selección organizado por la Federación Atlética de Chile, prueba en la que triunfó Pío González de Santiago con 44', superando a Gamboa y Aldana, de Valparaíso por buen márgen.

La disputa de la carrera dió lugar a alternativas de interés por las dificultades del recorrido y permitió apreciar nuevamente las buenas condiciones del ganador, un elemento que ha progresado mucho, y que debe ser un especialista con posibilidades dentro de la formación del equipo internacional.

SE INICIO EL DECATLHON

En la tarde, en el Estadio Nacional, se dió comienzo a las pruebas del decathlon, con la participación de 5 competidores de los que después del salto largo desertó Allamand, debido a una lesión que aunque no de importancia, su entrenador creyó conveniente no agravar.

En el puntaje parcial de las pruebas de ayer, se destacó Hernán Figueroa, el excelente muchacho de Valparaíso, que cumplió los mejores registros en 100 metros, salto largo, aquí con la buena marca de 6.61 metros; el salto alto y por último los 400 metros planos.

Figueroa es un atleta joven de acciones vigorosas y buen físico para el decathlon. Ayer impresionó favorablemente, y si mantiene el mismo standard de rendimiento que en estas 5 pruebas iniciales, tendrá que ser el tercer defensor chileno que irá a Río.

RECORDON

También vimos participar fuera de competencia, en tres pruebas, a Mario Recordón. Lo hizo en 100 metros, lanzamiento de la bala y salto alto, y aunque los registros que obtuvo no se dieron a conocer oficialmente, nos impusimos que el campeón sudamericano logró su mejor performance en la bala, con casi 13 metros.

Su actuación de esta oportunidad, sólo tuvo el carácter de un entrenamiento, y dejó satisfechos a los técnicos que lo controlaron.

100 METROS PLANOS.— 1.o H. Figueroa, 11.4, 735 puntos; 2.o M. Allamand, 11.6, 636; 3.o Ohaco, 11.8, 640; 4.o S. Siervert, 11.9, 618; y 5.o T. von Conta, 12, 597.

SALTO LARGO.— 1.o H. Figueroa, 6.61, 703 puntos; 2.o T. von Conta, 6.50, 676; 3.o S. Siervert, 6.17, 596; 4.o E. Ohaco, 6.10, 580; y, 5.o M. Allamand, 5.86, 525.

LANZAMIENTO DE LA BALA.— 1.o S. Siervert, 12.20, 639 puntos; 2.o H. Figueroa, 11.54, 579; 3.o T. von Conta, 11.28, 556; y, 4.o E. Ohaco, 11.19, 548.

SALTO ALTO.— 1.o H. Figueroa, 1.75, 727 puntos; 2.o E. Ohaco, 1.70, 671; 3.o T. von Conta, 1.65, 616; y, 3.o S. Siervert, 1.65, 616.

400 METROS PLANOS.— 1.o H. Figueroa, 55'6, 601 puntos, 2.o E. Ohaco, 57'4, 536; 3.o T. von Conta, 59'1 474; y, 4.o S. Siervert, 59'4, 464.

COLOCACION DE LA PRIMERA ETAPA

1.o Hernán Figueroa, 3.345 puntos; 2.o Edmundo Ohaco, 2.975; 3.o Santiago Siervert, 2.933; y, 4.o Tasilo von Conta, 2.919.

RESULTADO DEL CROSS COUNTRY

1.o Pío González, de Santiago, 44 minutos; 2.o Luis Gamboa, de Valparaíso, 44.05"; 3.o René Aldana, de Valparaíso, 44.06"; 4.o Rogelio Pavez, de Santiago, 44.41"; 5.o Esteban Fornells, de Santiago, 45.31"; 6.o Luis González, de Santiago, 46.11"; 7.o Emilio Quezada, de Santiago, 46.24"; 8.o Manuel Moreno, de Santiago, 47.15"; 9.o Manuel Medina, de Santiago, 48.05"; 10.o Luis Toro, de San Antonio, 49.17"; 11.o Mario Ross, de San Antonio, 50.52".

MARATHON DE HOY

Recorrido de la Marathon: Partida Estadio Nacional, Av. Sur, Crescente Erráuriz, San Eugenio, Matta oriente, Av. Matta, San Diego, Gran Avenida, Paradero 31, vuelta, Gran Avenida, San Diego, Placer, Arturo Prat, Av. Matta, Matta Oriente, Lo Encalada, José D. Cañas, Campos de Deportes, Estadio Nacional.

Inscripciones: Augusto Peña, Luis Salinas, Francisco Pino Humberto Duarte, Emilio Quezada, Enrique Valencia, Roberto Vega, Desiderio Garrido, Manuel Osorio, Segundo Leyton, Luis Quintana, Benito Molina, José Espinoza, Julio Montecinos, Juan Saavedra, Gilberto Monardes, Segundo Valenzuela, Luis Núñez Salazar, Enrique Inostroza, Juan de Dios González, Juan Montecinos, David Barra Nilo y Oscar Bravo.

VARIAS NOTICIAS SOBRE DEPORTES

EFECTUARA UN FESTIVAL.—En la cancha Norteamérica se efectuará esta tarde un festival de fútbol organizado por el Deportivo Guillermo Balboa, a base de la intervención del elenco superior del Deportivo San Lorenzo de Quillota.

CITACIONES

AUDAX ITALIANO.— Futbolistas de sus equipos infantiles, mañana a las 9.15 horas, en la cancha Mademsa.

DEPORTIVO SAN JORGE. — Jugadores de sus tres equipos, hoy, a las 14 horas, en su cancha.

APARECIO EL N.o 22 DE REVISTA "LA U"

Está en circulación el N.o 22 de la revista "La U", órgano oficial del Club de la Universidad de Chile, que trae un interesante material. Se destacan los artículos sobre el Campeonato Sudamericano de Natación, sobre el fútbol soviético, atletismo, las novedades adquisiciones de la U para la temporada de fútbol profesional del presente año y básquetbol.

El precio de la revista es de $ 3, y está en venta en los kioskos del centro y en la sede social del Club de la Universidad de Chile, ubicada en la Piscina Escolar.

La segunda y última etapa del Certámen Nacional de Atlétism o se efectuará hoy

DESTACA LA DISPUTA DE LOS 3.000 METROS, EN QUE CORRERA INOSTROZA Y LA PRUEBA DE 400 METROS VALLAS

EL PROGRAMA Y LOS INSCRITOS

Se efectuará hoy en el Estadio Nacional, durante la mañana y tarde, la segunda y última etapa del Campeonato Nacional de Atletismo, certamen que sirve de selección de los representantes chilenos al torneo sudamericano de Río de Janeiro.

El programa que se cumplirá es el siguiente:

10 horas: Lanzamiento de la bala, damas; salto largo, damas; 110 metros vallas, decathlon; lanzamiento del disco y decathlon; posta 4 por 100 metros, varones; 200 metros planos, final, damas;

14.30 horas: Salto con garrocha y decathlon; lanzamiento del disco, damas; lanzamiento del martillo; 400 metros vallas, final; 110 metros vallas, final; maratthon de 32 kilómetros; 80 metros vallas, damas; salto alto, damas; 100 metros planos, varones; 800 metros, final; lanzamiento del dardo, damas; salto triple; 100 metros planos, final, damas; 200 metros planos, final, varones; lanzamiento del dardo, decathlon; 3.000 metros planos, final y 1.500 metros planos, decathlon.

LOS INSCRITOS

Intervendrán en las pruebas anunciadas, los siguientes elementos:

MAÑANA

Lanzamiento de la bala, damas: Edith Klempau (Vald.), Elma Klempau (S), Silvia von Conta (Os.), Zitr Brant (Tem.) y Lore Zippelius (V).

Salto largo, damas: Adriana Millard (U), Marlis Weller (V), Annegret Weller (V), Marión Huber (V), Eliana Gaete (S), Dina Gaete (S), Lucy López (S), Gerda Martin (Os.), María Menzel (Tem.) y Lucy Lake (S).

110 metros vallas, decathlon: Mario Recordón (U), Miguel Allamand (S), Tasilo von Conta (Os.), Santiago Sievert (Os.), Arturo Melchor (Tem.), Edmundo Ohaco (U) y Hernán Figueroa (V).

Lanzamiento del disco y decathlon: Los participantes del decathlon ya nombrados, más Karsten Brodersen (Valp.), Fernando Carrasco (Valp.), Alfredo Meynet (U), Bruno Uslar (U), Alberto Trautmann (S), Alejandro Gonzáles (S).

Posta 4x100 metros, varones: 3 equipos combinados.

200 metros planos, final, damas: Annegret Weller (V), María Ramis (Vald.), Adriana Millard (U), Norma Díaz (S), Eliana Gaete (S) y Josefina León (Iq.)

TARDE

Salto con garrocha y decathlon. Los participantes del decathlon, más Federico Horn (Stgo.), Fernando Montero (S), Erwin Relmer (Vald.), Raúl López (U), Jorge Barberá (S) y Aguido Buchanán (Iq.)

Lanzamiento disco, damas: Lore Zippelius (Valp.), Edith Klempau (Vald.), Elma Klempau (S), Daisy Hoffmann (U), Zita Bran dt (Tem.) y María Menzel (Tem.)

Lanzamiento del martillo: Edmundo Zúñiga (Arica), Antonio Barticevic (S), Karsten Brodersen (V), Arturo Melcher (Tem.) y Alejandro Díaz.

400 metros vallas, final: Sergio Guzmán (U), Víctor Henríquez (V), Ignacio Aliaga (U), Udo Martin (Ant.), Jorge Haverbeck (S) y Pedro Yoma (U).

110 metros vallas, final: Mario Recordón (U), Jorge Undurraga (S), M. José Aldunate (S) y Edmundo Ohaco (U).

Largada Marathon de 32 kms. Inscripción libre.

80 metros vallas, damas: Marión Huber (Valp.), Marlis Weller (Valp.), Annegret Weller (V), Adriana Millard (U), Dina Gaete (S) y Gerda Martin.

Salto alto, damas: Ilse Barends (S), Edith Klempau (Vald.), Lucy López (S), Lilijan Cordero (Iq.) y Zita Brandt (Tem.)

100 metros planos, varones: Equipo A: F. Franco (Toc.), Mario Godoy (S), Reynaldo Martin (Os.), Max Donoso (S), Enrique Montero (S) y Enrique López (U). Equipo B: Fernando Musa (Iq.), Luis Escoffier (S), Enrique Fontecilla (S), Carlos Silva (S), Raúl Dassori (V) y Alberto Labarthe (U).

800 metros, final: Roberto Yokota (V), Alfonso Rojas (S), Gustavo Ehlers (S), Octavio Montero (S), Hugo Nuttini (Valp.), René Seguel (S), Hernán Gaona (U), Oscar Berkoff (Tem.), Bruno Wilder (Conc.), Alejandro Achurra (Valp.) y Pedro Ramis (Valp.)

Lanzamiento del dardo, damas: Gerda Martin (Os.), Ursula Holle (V), Edith Klempau (Vald.) y Silvia von Conta (Os.)

Salto triple: Udo Martin (Ant.), Manuel Díaz (Vict.), Carlos Chavarría (Conc.), Juan Gallo (S), Archivaldo Unwin (S), Carlos Vera (S) y José Chalot (S).

100 metros final, damas: Adriana Millard (U), Eliana Gaete (S), Josefina León (Iq.), Anegret Weller (V), Marión Huber (V), Norma Díaz (S) y Lucy Lake (S).

200 metros planos, final, varones: Equipo A: Cosme Aruta (U), Luis Escoffier (S), Rolando López (Ant.), Felix Franco (Toc.), Max Donoso (S), Jorge Undurraga (S). Equipo B: Raúl Dassori (V), Enrique Fontecilla (S), Fernando Musa (Iq.), Jorge Ehlers (S), Alberto Labarthe (U).

Lanzamiento dardo, decathlon: Los anteriormente nombrados.

3.000 metros planos, final: Haroldo Gallardo (Lota), Luis Rojas (U), Raúl Inostroza (Valp.) y Miguel Castro (S).

1.500 metros planos, decathlon: Los anteriormente nombrados.

COLO COLO PRUEBA HOY SUS EQUIPOS DE LA SEC. CADETES.

Hoy se efectuará, en el Estadio de Colo-Colo, el programa en el que este club enfrentará con sus equipos de divisiones inferiores a los de los siguientes clubes de barrio:

14 horas.— Tercera infantil con Juventud Lucero.

14.30 horas.— Segunda infantil con Juventud Lucero.

15 horas.— Primera infantil con Defensor Arauco.

16 horas.— Juvenil con Deportivo Springhill.

17 horas.— División intermedia con división especial del Springhill.

PARTIDO DE LOS INFANTILES DEL CLUB MAGALLANES

Hoy, en la cancha Camomo, se enfrentarán los clubes Magallanes y Santiago, que se harán representar por tres sus equipos de la Sección Cadetes.

El programa confeccionado es el siguiente:

9.30 horas.— Equipos de primera división infantil.

10.15 horas.— Equipos juveniles.

11.15 horas.— Equipos de división especial.

Mañana, también, Magallanes tendrá compromisos que cumplir pero esta vez lo hará con el club Iberia, en la cancha Norteamérica.

Los equipos jugarán según el siguiente programa:

9.30 horas. —Terceras divisiones infantiles.

10.15 horas. —Segunda división infantil.

11 horas. — Primera división infantil.

Debe hacerse notar que, durante estos compromisos, Magallanes hará las selecciones de los equipos que tendrán la responsabilidad de defender sus colores, en el torneo de apertura de la Sección Cadetes, que se iniciará el domingo 13.

CONTRA CIERTAS

Eczemas — Ronchas — Empeines — Espinillas

Comezón

de la piel y del cuero cabelludo, etc., puede Ud. aplicar el

Uugüento Monte Santo

Base: Lassarmentolalcanfor.