TIEMPO PARA SANTIAGO
BUENO, LIGERA NUBOSIDAD
TEMPERATURA DE AYER
MAXIMA: 12.8 grados C. a las 16 horas 30 minutos.
MINIMA: 8 grados C. a las 6 horas.
El Sol sale a las 7 horas 33 minutos, y se pone a las 17 horas 55 minutos.— La Luna sale a la 0 hora 2 minutos, y se pone a las 13 horas 37 minutos, día 11.
FASE: Luna nueva el día 18.

LA NACION

AÑO XLII — SABADO 10 DE MAYO DE 1958 — SANTIAGO DE CHILE — PRECIO: $ 40.— N.o 14.768

EDICION DE 16 PAGINAS

CRONICA	Págs. 1, 2 y 3	DEPORTES	10 y 11
GREMIALES	2	PROVINCIAS	12
REDACCION	4	TURF	13
POLITICA	5	ECONOMICOS-COMERCIO	14
VIDA SOCIAL	6	TEATROS	12 y 15
CABLES	8 y 9	MAGAZINE	16

ACUERDO UNANIME EN EL FUTBOL:

Hoy empieza el Campeonato

Asociación rechaza tuición del Dpto. de Deportes

Palestino y Rangers y U. Española-Green Cross en Santa Laura

El conflicto surgido en el fútbol, a raíz de la decisión del directorio de la Asociación Central de castigar a San Luis con la pérdida de 13 puntos, los mismos que obtuvo en el torneo del 57 con el concurso del jugador Juan J. Negri, cuya firma del contrato se estableció que había sido falsificada, siguió ayer un curso inesperado. En efecto, la conmoción producida y una apelación de San Luis, instó al Director del Departamento de Deportes, Elzo Pertuiset, a intervenir en el asunto. Su primera gestión fue invitar a su oficina a Humberto Terán y Guillermo Ferrer, presidentes de la Federación y de la Asociación Central respectivamente.

Durante la entrevista, el señor Pertuiset les solicitó que, a fin de dar tiempo para buscar una fórmula de avenimiento en este diferendo, donde nadie saliera perjudicado, dispusieran la postergación del campeonato por ocho días más. Los señores Terán y Ferrer le respondieron que tal medida no podían acordarla, sin antes hacer las consultas correspondientes con los presidentes de los clubes. Le anticiparon que de inmediato harían la citación para las 19 horas. Y así lo hicieron, pues más o menos a las 20 horas llegaron hasta el local de la Asociación, los dirigentes de las entidades de su afiliación.

Expuestos los antecedentes y la petición formulada por el señor Pertuiset, los presidentes de los clubes expresaron que para ellos ya el conflicto estaba liquidado. Hubo unanimidad de parecer para considerar que la gestión del Departamento de Deportes involucraba desconocer la afiliación internacional de la Asociación, por la cual se rigen sus actividades. Finalmente, la misma unanimidad hubo para dejar a firme el comienzo del campeonato para esta tarde, en el Estadio Santa Laura, donde se cumplirá un programa doble, con los partidos de Palestino con Rangers y Unión Española con Green Cross.

Ante la decisión de las autoridades del fútbol, el señor Pertuiset, que estaba presente en el recinto de la Asociación, manifestó que impediría el desarrollo del espectáculo con la fuerza pública. Con todo, propuso que para no llegar a un hecho de esta naturaleza, podría firmarse un documento mediante el cual la tuición de este asunto quedaría en manos del Departamento de Deportes, y la solución que surgiera tendría que ser acatada por todos. A esta insinuación hubo consenso general para rechazarla, declarando que si se llegaba a producir la gestión anunciada por el señor Pertuiset, quería decir que se vulneraban los derechos que le daban a la Asociación la reglamentación y el régi-

(A LA PAGINA 2, N.o 25)

Nacimiento bajo la lluvia

La violenta lluvia de la madrugada de ayer sirvió de dura madrina al cuarto de los hijos de la señora Florinda Meneses, que aparece en el grabado en su lecho de convaleciente. El pequeño nació a las 3 de la madrugada, en el interior de una de las viviendas de la población "callampa" Berna, situada cerca del Zanjón de la Aguada en esta capital. Mientras los vecinos evacuaban sus enseres, la madre era asistida por su cuñada, señora Marta Meneses. El niño, aún sin nombre, estaba en buenas condiciones, mientras su madre acusaba, ayer en la tarde, un debilitamiento general y un comienzo de resfrío.

INVESTIGACIONES DEMOGRAFICAS

En la sala del Consejo Universitario se efectuó ayer la ceremonia de la inauguración del Centro Latinoamericano de Enseñanza e Investigación Demográfica. Al acto concurrieron representantes de la Comisión Económica para América Latina, de la Junta de Asistencia Técnica, de la UNESCO, de la Facultad Latinoamericana de Ciencias Sociales, y caracterizadas personalidades. En el grabado, aparece el Rector de la Universidad de Chile, señor Juan Gómez Millas, refiriéndose a la importancia de las investigaciones demográficas que ese Centro realizará, mientras escuchan la Directora de dicho organismo, señora Carmen Miró; el señor Bibiano Osorio-Tafall, Representante Residente de la Junta de Asistencia Técnica de las Naciones Unidas; el Decano de la Facultad de Ciencias Económicas, señor Luis Escobar Cerda, y el Director del Registro Civil, señor Fernando Montaldo.

FUE TRASLADADO A VALPARAISO VICE ALMIRANTE VARGAS

VALPARAISO.— El vicealmirante en retiro, señor Wenceslao Vargas Rojas, acompañado de dos de sus hijos y de un médico y un enfermero llegó ayer al mediodía a este puerto, para ser internado en el Hospital Naval, donde hasta anoche acusaba una reacción favorable en el desarrollo de su enfermedad.

En el avión ambulancia que lo condujo ayer desde La Serena hasta el aeródromo de El Belloto en este puerto, el último sobreviviente de la "Esmeralda" viajó junto a sus hijos Luis Enrique y Wenceslao Segundo.

El comandante de la guarnición militar de Valparaíso, teniente coronel señor César Ibáñez informó que el estado general del enfermo seguía siendo grave, pero que está experimentando una reacción favorable.

SERA OBJETADA LA REVALIDACION DE LAS INSCRIPCIONES

Posición del Gobierno señala Interior

El Ministro del Interior anunció que se vetaría el artículo del proyecto de ley aprobado por el Parlamento que revalida las inscripciones de los ciudadanos borrados de los Registros Electorales.

Al preguntarle los periodistas si se votarían otras disposiciones de ese proyecto de ley o de otros, el señor Urzúa Merino manifestó que nada podía adelantar "mientras no tuviera los proyectos en sus manos".

Estos —agregó— serán consultados con los organismos técnicos para que informen sobre su aplicabilidad para representar oportunamente las objeciones a que haya lugar.

Manifestó que la opinión del Gobierno sobre estas materias estaba sintetizada en la declaración del jueves 1o de Mayo.

ELIMINAN DEL CENTRO EL

Comercio ambulante

Resolución de la Municipalidad

Los comerciantes ambulantes no podrán ejercer su comercio en las calles del sector céntrico de la ciudad, según se estableció ayer en la tarde en el artículo 8 de la nueva Ordenanza sobre Comercio en Vía Pública, que estudia la Municipalidad de Santiago.

La Corporación edilicia estuvo reunida durante cuatro horas, en sesión extraordinaria ayer en la tarde, y aprobó nueve artículos, de los cuarenta que contiene la nueva Ordenanza.

El principal artículo aprobado, es el octavo, que dice: "Para los efectos de esta Ordenanza, en la comuna de Santiago se contemplará una Zona de Excepción, con los siguientes límites: por el norte, calle Santo Domingo, inclusive; por el sur, Alameda Bernardo O'Higgins, inclusive; por el oriente, calle Miraflores, inclusive, y por el poniente, calle Teatinos, inclusive, y Plaza Vicuña Mackenna.

Se considerarán como pertenecientes a esta Zona los alrededores del Mercado, Feria Municipal y Plaza Tirso de Molina".

El artículo 9, que no alcanzó a aprobarse totalmente, dice que en la zona de excepción se renovarán los permisos a los puestos de diarios y revistas, folletos, hasta dos por cuadra y por acera. Se suprimen los permisos en los alrededores del Mercado, con excepción de cinco comerciantes en paquetería que se podrán instalar en la acera del frente, y cuando se votó si se eliminaba a los comerciantes de los alrededores de La Vega, se empató la votación a seis, pues sólo había doce regidores en la sala. Por disposición legal, ese inciso del artículo deberá votarse nuevamente, en la próxima sesión.

Mientras se aprueba la Ordenanza sobre Comercio en la Vía Pública, son válidos los actuales permisos que poseen los comerciantes.

EN ARICA DEBIO CERRARSE EL PUERTO:

TEMPORAL EN TODO EL PAIS

Inundaciones en las poblaciones "callampas" de Santiago

Inundación en el Matadero

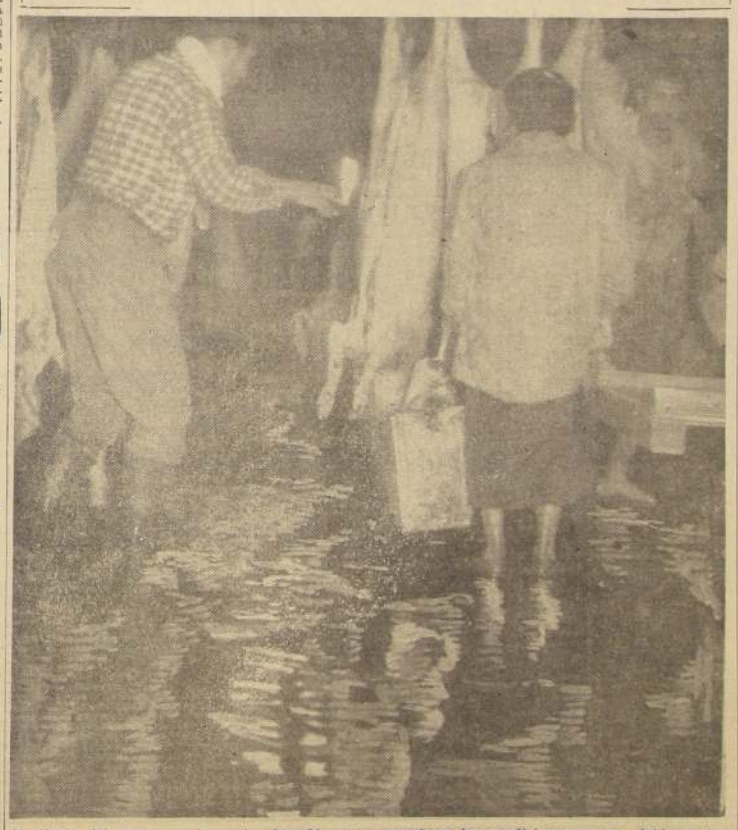

La lluvia del jueves en la noche, inundó ayer las instalaciones del Matadero Municipal de Santiago, especialmente la sección destinada al beneficio de los cerdos. En el grabado, puede apreciarse las condiciones en que debieron trabajar los obreros del Matadero durante la madrugada de ayer, día de beneficio, y también los interesados en adquirir carne en vara.

Se agrava problema habitacional en el sur por las lluvias

Dramáticas escenas

Desde las primeras horas de ayer comenzaron a recibirse en Santiago los informes sobre los daños y perjuicios causados por las lluvias que han afectado la zona central en el curso de las horas comprendidas entre las 20 del miércoles pasado y la madrugada de ayer viernes.

En la capital, estos daños afectaron con mayor gravedad a las poblaciones modestas, y especialmente a las llamadas "callampas", donde, en algunos casos como la Población "Berna", Santa Rosa junto al sector Zanjón de la Aguada, se produjeron inundaciones que obligaron a los ocupantes de las mejoras a evacuar sus viviendas.

La lluvia, que ha estado cayendo desde hace cinco días en Chiloé Insular y Continental obligó a las autoridades provinciales a solicitar del Ministerio de Obras Públicas la destinación de fondos para levantar galpones donde albergar a varias decenas de familias que perdieron sus hogares.

LA LLUVIA CAIDA.— La Oficina Meteorológica de Chile comunicó ayer que el agua caída en Santiago en la última lluvia había alcanzado a los 37,2 milímetros y que en otra precipitación anterior, sólo se había registrado un total de 0,6 milímetros.

El informe señala que hasta la fecha, el agua caída alcanza a 37,8 milímetros, mientras que a la misma fecha, en 1957 fue de 3,3 milímetros. En los años normales, hasta esta fecha, el agua caída en la capital debe ser un total de 40,9 milímetros.

EN EL ZANJON.— La Población Berna, un grupo de viviendas construídas con maderas, fonolitas, latas y otros elementos de emergencia, se inundó durante la noche del jueves al viernes, y desde temprano fue

(A LA PAGINA 2, N.o 27)

NUEVA DOTACION DE LA BASE NAVAL EN ANTARTIDA CHILENA

La Dirección General del Personal de la Armada designó a los miembros de la nueva dotación que guarnecerá la Base Naval Antártica "Arturo Prat", durante el año 1959. Este personal está concentrado desde ayer en la Escuela Naval de Valparaíso, con el objeto de iniciar los exámenes médicos, entrenamiento previo y detalles generales de su alistamiento.

La nueva dotación es: sargento primero (radiotelegrafista) Julio Pedreros V.; sargento segundo (mecánico electrónico) Oscar Carrasco C.; cabo (radiotelegrafista), Carlos Uribe P.; sargento segundo (enfermero), Jorge Fernández L.; cabo (cocinero), Juan Guzmán S., marinero (cocinero), Arnulfo Díaz S.

Todavía no han sido designados los oficiales que tendrán a su cargo la jefatura de la Base, lo cual se hará próximamente.

POSICION DEL GOBIERNO FRENTE A

Conflictos obreros

Declaración del Ministro del Trabajo

Reanudación de faenas si no hay pronta solución

"El Gobierno necesita que pronto sea resuelta, para beneficio de los propios trabajadores y para la economía del país", la huelga que tiene paralizado desde hace 40 días el mineral de cobre de Chuquicamata, dice el Ministro del Trabajo, Dr. Raúl Barrios, al puntualizar la posición del Gobierno frente a ese conflicto. Agrega que la situación económica del país, y la de la industria del cobre, en especial, no resisten mayores beneficios que los ofrecidos por la Chile Exploration Company, que llegan a los 3 mil millones de pesos. Afirma que esta huelga es "estéril e injustificada".

En cuanto a la intervención del Presidente de la República, al citar a su despacho a las partes interesadas, se limitó a fijar un plazo para que la huelga sea solucionada antes de que se proceda a dictar el decreto de reanudación de faenas.

En lo que se refiere a Cemento "El Melón", S. E. concedió un plazo hasta el lunes, para adoptar igual medida.

El texto del documento dice:

"Ante las noticias que los diarios de hoy han entregado a la publicidad respecto de los conflictos colectivos del Mineral de Cobre de Chuquicamata, y de la Fábrica de Cemento "El Melón", de La Calera, en relación con la intervención tenida ayer en el conocimiento y trato de tales conflictos por S. E. el Presidente de la República, el Gobierno se ve precisado a puntualizar y esclarecer los hechos ocurridos y las determinaciones toma-

(A la página 2, N.o 21)

Homenaje teosófico

La Sociedad Teosófica de Chile rindió homenaje a sus fundadores, la señora Helena Petrovna Blavatsky y el coronel Henry Steel, celebrando la "Fiesta del Loto Blanco". El grabado muestra un momento de la ceremonia, en que uno de los miembros de la institución lee pasajes de una obra de la señora Blavatsky. También puede apreciarse parte de la concurrencia.

CELEBRADA EN SANTIAGO

Fiesta del Loto Blanco

Emotivo recuerdo de los fundadores

Bajo el lema: "No hay más religión que la verdad", la Sociedad Teosófica de Chile celebró la Fiesta del Loto Blanco, para recordar y rendir tributo de gratitud a sus fundadores, la señora Elena Petrovna Blavatsky y el coronel Henry Steel Olcott.

La ceremonia se realizó en Grajales 1761, sede de la Sociedad, a las 19 horas, con asistencia de miembros de la institución y de público en general. La sala estaba adornada con retratos de la señora Blavatsky y del coronel Olcott y durante la ceremonia,

(A LA PAGINA 2, N.o 28)

CONTRALORIA CURSO DECRETO QUE DESTINA

Mil millones para caminos

Se financian las obras del Longitudinal Norte

El Contralor General de la República informó ayer a la Cámara de Diputados que, por haber sido insistido con la firma de todos los Ministros de Estado y en conformidad a lo dispuesto en la ley 7.727, ha tomado razón del Decreto N.o 801, de 22 de abril último, del Ministerio de Obras Públicas, que ordena a la Tesorería Provincial de Santiago poner a disposición de la Dirección General de Vialidad, la suma de mil millones de pesos a fin de atender las siguientes obras:

Camino Longitudinal Norte, provincia de Tarapacá (contratos), incluyendo cien millones para el camino de Iquique a Oruro, $ 400.000.000.

Camino Longitudinal Norte, provincia Antofagasta, 200 millones de pesos.

Camino Longitudinal Norte, provincia Atacama, 200 millones de pesos.

Camino Longitudinal Norte, provincia Coquimbo, sector La Serena al norte, 200 millones.

En los considerandos de este decreto se expresa que la marcha normal de las obras públicas se ha visto sensiblemente disminuída, entre otras razones,

(A LA PAGINA 2, N.o 26)

A Alemania

El Embajador de Chile en Alemania, Excmo. señor Manuel Hormazábal, se dirigió ayer a ese país, vía Lufthansa, después de permanecer una semana en la capital, llamado por el Gobierno.

PARA SOLUCIONAR ANTIGUO PROBLEMA:

Nueva Sociedad Lechera

Liquidarán jurídicamente la actual Central de Leche "Chile"

EXPONEN SITUACION DE UNA SOCIEDAD. — Durante la entrevista realizada con el Presidente de la República para tratar el problema económico de la Central de Leche Chile. En el grabado el Jefe del Estado; el Ministro de Salud, doctor Torreblanca; el Director del S. S. S. doctor Manuel de Viado, y los dirigentes del sindicato de esa planta lechera señores Daniel Ferdinandi, Eugenio Rodríguez, Raúl Agimé, Enrique Collao y Matías Jiménez.

Aportes iguales de productores: S. S. S. y de los gremios

Una fórmula que permita dar nueva estructura jurídica a la Central de Leche "Chile", en la que participarían por iguales partes el Servicio de Seguro Social, los productores y los gremios, fue propuesta ayer al Presidente de la República.

La reunión en la cual fue discutida la situación de esta planta, de propiedad del Servicio de Seguro Social, tuvo lugar en la mañana, en el despacho del Excelentísimo señor Ibáñez. Asistieron a ella el Ministro de Salud, Dr. Jorge Torreblanca; el Director del Servicio de Seguro Social, Dr. Manuel de Viado, y los consejeros de este organismo, en representación de los imponentes, señores Augusto Zamorano, Manuel Hormazábal y Ramón Domínguez. Posteriormente se incorporaron a la audiencia los dirigentes sindicales del personal de la Central de Leche "Chile".

En la reunión se propusieron cuatro iniciativas para solucionar la situación económica y financiar a esta Central, que pierde diariamente 300 mil pesos, y que tiene en la actualidad un déficit de arrastre que llega a 388 millones de pesos.

a) Aumento del capital de la Central de Leche "Chile" en 300 millones de pesos, mediante la emisión de acciones;

b) Otorgamiento de un préstamo a la institución por 200 millones, mediante el sistema de bonos reajustables;

c) Disolución de la sociedad para que la Central dependa exclusivamente del Servicio de Seguro Social, y

d) Liquidación anticipada a largo plazo y formación de una nueva sociedad con iguales aportes del S. S. S., productores y gremios.

El Presidente Ibáñez se mostró partidario de esta última, y, en este sentido, pidió al Ministro de Salud que prepárara el informe sobre la materia, a fin de resolver este problema. Mientras tanto, se gestionará un préstamo por 200 millones en el Banco del Estado, para organizar la liquidación y formar la nueva sociedad.

Experto inglés estudia vida de las ballenas antárticas

Su informe servirá de base al incremento de su industrialización

Desde hace una semana se encuentra en Chile una de las autoridades mundiales en el estudio de la Biología y costumbres de las ballenas, como asimismo su importancia comercial en los mercados. El experto a que hacemos referencia es el doctor Robert Clarke, miembro del Departamento Científico del Instituto Oceanográfico de Gran Bretaña. Este hombre de ciencias ha venido a nuestro país contratado por la FAO, con el objeto de organizar investigaciones sobre los cetáceos y establecer un programa de explotación racional y económica de las ballenas.

El doctor Clarke es un hombre más bien alto y robusto, que esconde tras una tupida barba su fisonomía tostada por el aire marino. Al concedernos una entrevista respondió con gran llaneza a nuestras preguntas.

—Doctor Clarke, ¿cuál va a ser la tarea principal que desarrollará en Chile?

—Mi misión también incluye al Perú y Ecuador. Durante ocho meses trataremos de determinar la cantidad y distribución de las manadas de ballenas a lo largo de la costa oeste de América del Sur. Los datos de un país servirán a los otros, y, tratándose de animales que recorren grandes distancias, es indispensable extender los estudios científicos desde la Antártida al Ecuador.

—¿No es demasiado corto un plazo de ocho meses?

—¡Indudablemente! Mi labor, en esta ocasión, estará dirigida a formar personal técnico que continúe los estudios. Igualmente, serviré de Consejero a los Gobiernos en la Organización de Centros de Capacitación. La tarea que tengo ante mí es grande, pero tengo confianza en que en ocho meses habremos salido de la etapa primordial. El resto es cuestión de aplicar con entusiasmo los métodos que la ciencia pone a disposición de la empresa humana. Para saber algo sobre las posibilidades que estos cetáceos proporcionan a la economía nacional, es preciso observar las estadísticas, recopilar observaciones directas, marcar el mayor número de ejemplares.

—¿Y cómo se puede marcar un monstruo de esas dimensiones?

Un rifle especial introduce en la grasa de la ballena una bala de 25 centímetros de largo. Esta queda incrustrada para siempre en el cuerpo del animal. Más de 6.000 individuos han sido marcados en esta forma, y 5 por ciento de los testigos ya fueron recuperados. El trabajo se hace desde un barco o aún, desde helicópteros. Cada marca lleva un número y el ruego de remitirla al Museo Británico de Londres. Allá se traza el recorrido de acuerdo con las indicaciones del experto que marcó la ballena.

—¿Y qué se sabe de las ballenas que visitan nuestras costas?

—Prácticamente nada. Por analogía con las observaciones hechas en el Atlántico y Océano Indico, se supone que las ballenas emigran siguiendo rutas que podrían ser conocidas. Por ejemplo: las ballenas de aleta, viajan desde la Antártida hasta la zona tropical donde nacen los ballenatos, para volver en verano a recuperar sus fuerzas en las aguas bien provistas de alimentos de la Antártida. Esta especie sólo come durante el verano. Los cachalotes, también llamados ballenas de esperma, habitan en los trópicos y se dirijen hacia los polos al comienzo del verano. Las hembras nunca pasan del grado cuarenta de latitud norte o sur. Los machos en cambio, llegan hasta la región de los hielos. Es decir, algunos machos. Los que no han podido conseguir un harem que los acompañe. Los cachalotes comen en toda época.

—¿Podría darnos una idea de la importancia económica de esta industria?

—Las ballenas producen alrededor del 5 por ciento del total de grasa comestible de todo tipo que se produce en el mundo. Pero en Chile, y especialmente en el Perú, la mayor parte de las ballenas pertenecen al tipo de las llamadas de esperma, que sólo producen aceite para usos industriales. Sin embargo, se están encontrando día a día más empleos para elaceite de cachalote.

—¿Cuál es la situación de Noruega dentro de la industria ballenera?

—Entre todas las naciones que trabajan en este sentido, Noruega sigue permaneciendo a la cabeza en las estadísticas mundiales y la mayor parte de su pesca la efectúa en las aguas antárticas. La caza de ballenas con cañones harponeros empezó en 1860 como una iniciativa noruega. Actualmente este país vive de sus bosques, su pesca de bacalao y arenque y de sus barcos balleneros que llegan casi todos a la Antártida.

—¿La mayor parte de los animales son cazados entonces en el Hemisferio Sur?

—El 80 por ciento de las ballenas proviene de la Antártida y, como los ejemplares están mejor alimentados, producen el 88 por ciento del aceite mundial.

—¿Y qué podría agregarnos respecto a nuestras posibilidades?

—Indudablemente existen, pero no deben olvidar que es necesario investigar antes de explotar la materia prima con pescas sin control y, además, que los estudios no pueden ser terminados de un año para otro.

AÑO ACADEMICO UNIVERSITARIO SE INAUGURA HOY

En el Teatro Santa Lucía se efectuará hoy, a las 10 horas, un acto solemne, con motivo de la apertura del Año Académico 1958, con asistencia de autoridades universitarias, profesores, alumnos y padres de familia.

En esta oportunidad, el Rector de la Universidad de Chile, señor Juan Gómez Millas, pronunciará el discurso del Año Universitario. También hablará el presidente de la Federación de Estudiantes de Chile, señor Rubén Bustos Lynch.

En el programa cultural sesudo el Cuarteto de Cuerdas del Instituto de Extensión Musical, integrado por las siguientes personas: primer violín, Enrique Iniesta; segundo violín, Ernesto Lederman; viola, Zoltán Flecher; violoncello, Angel Cerutti. También actuarán el coro de la Escuela Dental y el Teatro Experimental.

Regresó a USA

A las 17.30 horas de ayer regresó a los Estados Unidos el señor Windsor D. Lewis, vicepresidente de Ventas de Exportación de la Westinghouse Electric Co., quien permaneció en nuestro país durante dos semanas visitando diferentes industrias relacionadas con su actividad y entrevistándose con otros personeros de instituciones públicas. Para despedirlo, concurrieron a Los Cerrillos los principales miembros de la firma Sigma Donoso S. A., representante en Chile de la firma norteamericana, señores Guillermo García Burr, Domingo Santa María, Sergio Ossa, Andrés Donoso, Dennis Sturrock, Juan Mattiew y W. F. Gehle, delegado regional de Westinghouse, y su esposa, personas éstas que atendieron al señor Lewis durante su estada en nuestro país. Antes de viajar, el señor Lewis manifestó sus agradecimientos por las atenciones recibidas en nuestro país, y tuvo conceptos laudatorios para las diversas industrias e instituciones que visitó durante su estada en Chile.

Entrega de armas en la Escuela de Telecomunicaciones

Hoy a las 10.30 horas se llevará a efecto en la Escuela de Telecomunicaciones del Ejército la ceremonia de "Entrega de Armas al nuevo contingente".

908 MILLONES EN PRESTAMOS PARA TRECE PLANTAS LECHERAS

De acuerdo con las prioridades establecidas en el Plan Nacional de Desarrollo Agrícola y de Transportes, el Consejo de Fomento e Investigación Agrícolas, CONFIA, acordó anoche conceder préstamos por 908 millones de pesos, con fondos provenientes de la venta de excedentes agrícolas del Segundo Convenio, a las siguientes plantas industrializadoras de leche:

Temuco, $ 160.000.000; Camarones, Arica, $ 40.000.000; Ancud, 40 millones de pesos; Mulfon, $ 35.000.000; Nueva Braunau, Fresia, $ 60.000.000; Llanquihue, Chiprodal, $ 158.000.000; Concepción, $ 20.000.000; Los Angeles, $ 65.000.000; Prutilliar, 100 millones de pesos; Talca, $ 80.000.000; La Serena, $ 20.000.000; Linares, 30 millones de pesos; y Arauco, 30 millones de pesos.

Además, el Ministerio de Agricultura está tramitando en la actualidad un préstamo por US$ 3.400.000 en el Banco Internacional de Reconstrucción y Fomento, de Washington, destinado a la compra de equipos y maquinarias para plantas lecheras y equipos ordeñadores para vender directamente a los agricultores, los cuales, de acuerdo con el Convenio de Excedentes Agrícolas, no pueden ser adquiridos con fondos de esa procedencia.

DELEGADOS DE CHILE A CONGRESO PANAMERICANO INGENIEROS SANITARIOS

Han sido designados para concurrir en representación de Chile al Congreso Panamericano de Ingenieros Sanitarios, a realizarse en San Juan de Puerto Rico, entre los días 18 y 24 del presente mes, los señores Francisco Unda Opazo, profesor de la cátedra de Ingeniería Sanitaria de la Escuela de Salubridad; Guillermo Torres, jefe del Subdepartamento de Ingeniería Sanitaria del SNS, y Eugenio Balcí, asesor de esta especialidad del Punto IV en Chile.

El Congreso ha sido organizado por la Asociación Interamericana de Ingeniería Sanitaria y en él se discutirán los programas realizados y por efectuar en América Latina. La delegación chilena presentará un trabajo sobre la preparación del personal de los Servicios de Salud Pública en América Latina.

N.o 21

das, por cuanto lo publicado no se ajusta estrictamente a la realidad.

Al efecto, en las entrevistas sostenidas por los representantes patronales y de los trabajadores del Mineral de Chuquicamata con S. E. el Presidente de la República, quedaron establecidos y aclarados los hechos siguientes:

Que la situación económica del país y, especialmente, la de la industria cuprífera en general, no permiten ni resisten exigencias en cuanto a mayores remuneraciones o beneficios para sus trabajadores, que los que se han ofrecido hasta este momento y que alcanzan a la respetable suma de tres mil millones de pesos, más o menos.

Que tampoco es justo ni aceptable llevar los mejoramientos de sueldos y salarios, y los beneficios y regalías de los trabajadores de este mineral a mejores situaciones que las existentes, y las que se han propuesto, porque ello importaría, en primer lugar, violar las disposiciones de la ley N.o 12.861, sobre reajustes de sueldos y salarios del sector privado; y, enseguida colocar a estos asalariados en una mayor situación de privilegio que la que tienen, en comparación con el resto de empleados y obreros del país.

Que, con estos antecedentes, los trabajadores de este mineral y sus dirigentes no pueden abrigar esperanza alguna de conseguir franquicias o aumentos mayores que los que se les han propuesto, resultando así estéril e injustificada la huelga que mantienen, la que el Gobierno necesita que pronto sea resuelta para beneficio de los propios trabajadores y para la economía del país.

Que, por fin, para dar una última oportunidad a los trabajadores y a sus dirigentes, que les permita recapacitar sobre la real situación en que se encuentran y las únicas perspectivas que tienen, el Gobierno esperará un corto tiempo más para tomar la determinación extrema de decretar la reanudación de faenas, y afrontar así todas las consecuencias de una medida de esta naturaleza, que si se ve precisado de adoptar, será sólo ante la intransigencia contumaz y en resguardo de los sagrados intereses de la nación.

En cuanto a la intervención de S. E. el Presidente de la República, en el conflicto de los obreros de la Fábrica de Cemento "El Melón" de La Calera, ella se desarrolló, igualmente, con las audiencia de patronos y dirigentes. Oídas ambas partes, S. E. resolvió postergar la dictación del decreto de reanudación de faenas, que había ordenado, hasta después del día 12 del mes en curso, dando así oportunidad a los dirigentes sindicales para que informen previa y oportunamente a las asambleas de la medida que se va a tomar, en resguardo, también, de la situación económica de los propios trabajadores y para atender al clamor público que ya está ocurriendo, por la cesantía que se está produciendo por la falta de cemento en las obras de construcción, tanto fiscales como particulares.

Respecto a esta reanudación de faenas, se deja expresamente en claro que la medida gubernativa no importará interferir la acción de la justicia, en la sustanciación del proceso seguido ante el Primer Juzgado de Letras de Quillota, por demanda de la Empresa, persiguiendo la declaratoria de ilegalidad de la huelga.

Para terminar, y en cuanto a lo difundido por alguna radioemisora en orden a que en las reuniones con S. E. se habría constituído un Comité de Ministros, que se abocaría a buscar una fórmula de solución de estos conflictos, ello tampoco es efectivo, siendo determinación del Gobierno que el trato y solución de ellos se lleve a el final en el Ministerio del Trabajo, y considerando las proposiciones y fórmulas que allí se han estudiado y presentado".

Trampa mortal en San Pablo y Lourdes

Una trampa mortal amenaza al transeúnte en el cruce de las calles Lourdes y San Pablo desde hace más de un año, habiéndose producido ya en ese lugar numerosos accidentes. La Dirección de Pavimentación colocó recientemente un rótulo y unas piedras, a manera de protección pero la amenaza no ha sido conjurada. En el grabado, un grupo de colegiales examina el profundo agujero, que tiene dos aberturas y que comunican con un canal. Urge la intervención de las autoridades a fin de solucionar este inquietante problema, que preocupa justificadamente al populoso sector circundante, que tiene una población escolar de más de seis mil niños que deben transitar diariamente por allí.

EL ROTARY CELEBRO LA

Jornada del Trabajo

La última sesión celebrada por el Rotary Club de Santiago, que fue presidida por don Enrique Curti Canobbio, estuvo dedicada a la Jornada del Trabajo que esta institución celebra anualmente con el objeto de dignificar todas las ocupaciones útiles y promover un clima de mayor comprensión y armonía entre los distintos sectores de actividad. Asistió a esta sesión el Ministro del Trabajo y miembro del Rotary Club de Santiago Sur, Dr Raúl Barrios Ortiz.

El programa estuvo a cargo del Comité de Acción Social del Club Rotario y participaron en él su presidente don Jacinto Ochoa Ríos y los señores Samuel Claro Velasco, Mateo Durruty y Carlos Guiraldes. Estos relatores comenzaron considerando aspectos estadísticos del trabajo en Chile que destacan las siguientes situaciones: concentración de la población en el área urbana con la consiguiente desventaja para el país; baja población activa, pues el censo de 1952, señaló un promedio de 1,7 habitantes económicamente inactivos por cada persona empleada; las actividades agrícolas continúan siendo la principal rama en la que se ubica la población activa, seguida de los servicios y la industria manufacturera.

Se analizó también los antecedentes sobre el desarrollo del sindicalismo y el nivel educacional, destacándose en este último caso la desproporción que subsiste entre el número de ingenieros, técnicos y obreros, lo que señala la necesidad de orientar a la juventud a las actividades del trabajo manual y técnico.

RELACIONES HUMANAS. — Con respecto a la Legislación Social, se puso de relieve la avanzada posición de Chile, no obstante la cual es necesario estudiar modificaciones que equiparen las condiciones jurídico-sociales de los diferentes grupos de asalariados y salvar algunos vacíos que en materia del trabajo se observan en el Código Civil.

Se destacó avance de la legislación social en el país

Luego se hizo análisis de la cooperación que están prestando a elevar las condiciones del trabajo en Chile las Universidades e instituciones privadas y mixtas por medio de seminarios, conferencias, centros de estudios, jornadas médico-sociales y premios para dignificar el trabajo.

Por último se consideró el aspecto de las relaciones humanas y se mencionó el interés que han puesto las empresas e instituciones por lograr las mejores relaciones en el trabajo como elemento indispensable para vitalizar el progreso social. Se señaló que este concepto de comprensión y buena voluntad es un anhelo rotario y se dio lectura a un mensaje dirigido a los empresarios, empleados y obreros que en algunos de sus párrafos dice: "Rotary apoya y fomenta toda acción que pueda contribuir a un mejor entendimiento entre los diversos grupos sociales o entre las diversas agrupaciones del trabajo.

Rotary desea hacer comprender que el trabajo es un deber social, destinado a beneficiar no sólo al que lo ejecuta o al que lo ordena, siendo el trabajo el más noble de las actividades de la vida humana, su realización no debe estar destinada exclusivamente al fin inmediato de procurar la subsistencia del trabajador y su familia, sino que debe ser capaz de producir una satisfacción espiritual, por la calidad y belleza de lo producido, así como por la utilidad y bienestar que este producido ha de ofrecer a quien se sirva de él. El trabajo debe ser, por encima de todo, una manifestación de solidaridad humana en la cual el patrón, el trabajador y el destinatario, todos por igual, deben quedar adecuadamente beneficiados y satisfechos".

Luego de señalar la necesidad de que las empresas otorguen a su personal condiciones de comodidad e higiene y un trato justo y humano, este mensaje continúa diciendo: "Rotary estima que, así como el patrón está obligado respecto a sus empleados y obreros, éstos a su vez, están también obligados respecto a la empresa. Ella representa, como factor inmediato, la posibilidad de vida de ellos y de los suyos; pero, más que eso, debe representar también la posibilidad de colaborar al bienestar general de la patria, con la belleza y calidad de lo que sus inteligencias y sus manos sean capaces de producir, además de la satisfacción espiritual de contribuir a hacer accesibles a todos, aquellos medios materiales que permiten que la vida resulte más grata y confortable.

SOLEMNE RECEPCION DE LOS NUEVOS ALUMNOS DE MEDICINA

La ceremonia se efectuó en la Universidad de Chile

En el Salón de Honor de la Universidad de Chile se realizó ayer la ceremonia de los 150 alumnos del primer año de la Escuela de Medicina de esa Corporación. El acto fue presidido por el Decano de la Facultad de Medicina, profesor doctor Alejandro Garretón Silva, con asistencia del Director de la Escuela, profesor doctor Benjamín Viel; el Secretario de la Facultad, doctor Amador Neghme, y profesores.

VERDADERO APOSTOLADO. — El discurso de recepción estuvo a cargo del profesor doctor Rogério Varas Molinare, quien comenzó diciendo que haría "algunas reflexiones al iniciar vuestros estudios en esta noble y humanitaria carrera universitaria, cuyo ejercicio constituye un verdadero apostolado".

También habló en esta oportunidad, el Decano, profesor doctor Garretón Silva, quien destacó la importancia de la carrera médica, y el presidente del Centro de los Estudiantes de Medicina, señor Ricardo Vasarezza. Amenizó el acto la orquesta integrada por alumnos del mismo plantel.

RENOVACION DE CONOCIMIENTOS.— Más adelante, el profesor doctor Vargas, dijo: "Durante vuestra Permanencia en la Universidad y posteriormente en el ejercicio profesional deberán constantemente renovar sus conocimientos y estar al día en todos los avances de la Medicina. Para ello ustedes deberán estudiar a cada instante y renunciar muchas veces a los agrados y satisfacciones que le ofrece al hombre la vida en sociedad".

AUDICION SOBRE "FANAERO" SERA TRANSMITIDA HOY

El programa radial "Enfoques" ofrecerá hoy, en su horario de costumbre a las 22 horas, repitiendo la transmisión mañana, a las 13.30 horas, una visión novedosa de la Fábrica Nacional de Aeronaves (FANAERO), establecimiento industrial estatal llamado a tener un significado decisivo en nuestra economía futura.

El programa ENFOQUES, animado por María Inés Cerda, José Miguel Varas y Pompeyo Scavedra, se transmite por CB 146 Radio Magallanes, que cumple así otra etapa de superación.

N.o 25

men vigente" que emana de los organismos internacionales del fútbol.

Posteriormente, Guillermo Pérez, presidente de la Asociación, declaró a los periodistas que el campeonato comenzaría hoy y que cualquiera persona u organismo que lo impidiera se expondría a cargar con las consecuencias producidas de los daños y perjuicios pertinentes. El general (R) Aguirre Frías, vicepresidente, reveló que el Ministro de Defensa Nacional le había declarado que él no había impartido ninguna orden de intervención en el fútbol.

Según la programación aprobada el miércoles hoy deben enfrentarse en el Estadio Santa Laura, Palestino con Rangers y Unión Española con Green Cross.

N.o 26

a consecuencia de la baja del cobre, de tal manera que los rendimientos previstos para la ejecución del camino longitudinal norte se encuentra en la actualidad en vías de paralizarse, lo cual, unido a la repercusión que este fenómeno ha tenido en el comercio e industrias, produciría una cesantía que afectaría a, más o menos, cuatro mil obreros que, con sus familiares, alcanzarían aproximadamente a 20 mil personas.

Se agregó que a fin de absorver la cesantía es también conveniente abordar la construcción del camino de Iquique a Oruro, cuya construcción ha sido acordada en convenio celebrado recientemente con el Gobierno boliviano.

Puntualiza el decreto que el hecho expuesto constituye sin lugar a dudas una calamidad pública, lo que obliga al Gobierno a arbitrar los recursos respectivos para solucionar este grave problema, ya que los fondos consultados en el Presupuesto Nacional vigente, han resultado insuficientes.

Los mil millones se girarán con cargo al dos por ciento constitucional.

S. E. RECIBIO AYER A DIRIGENTES DEL CEMENTO EL MELON

Dirigentes del Sindicato de Cemento "El Melón" se entrevistaron ayer con el Presidente de la República, para solicitarle, según informaron al término de la reunión, que el Decreto de Reanudación de faenas se aplique en base al art. 9 del Código del Trabajo, y se recurra para ello a lo dispuesto en la Ley de Defensa de la Democracia.

Los dirigentes pidieron, además al Jefe del Estado, que, de ser posible sea el Ministro del Interior quien continúe siguiendo la marcha del conflicto.

Solicitaron también, que en el decreto de reanudación de faenas se establezcan las condiciones económicas ya contempladas en un contrato legal, como el que manifestaron.

Los dirigentes regresaron a La Calera, para poner en conocimiento de las bases el resultado de esta entrevista.

ESTADO DE HUELGAS Y PETITORIOS OBREROS

Empleados y obreros del Banco "Tarapacá", de Iquique, presentaron un pliego de peticiones a la administración, solicitando aumento de sueldos, encasillamiento nacional y otros beneficios económicos.

CUIDADORES MARITIMOS de paraíso presentaron un pliego de peticiones de aumento legal de sueldos, a la Cámara Marítima.

TRESCIENTOS noventa empleados de la Compañía de Petróleos de Chile, han solicitado aumento de sueldos, mediante un pliego de peticiones presentado a la Empresa.

TERMINO CONFLICTO.— Los obreros agrícolas de la hacienda "Esmeralda", que se encontraban en huelga, reanudaron sus labores.

MANUFACTURAS DE PAPEL.— Ha quedado solucionado el conflicto que mantenían obreros de esta industria. Los obreros obtuvieron aumentos que alcanzan a un veinte por ciento sobre sus actuales salarios.

La Junta de Conciliación estudia el pliego de peticiones que la Confederación de Mejoramiento Económico había presentado.

ACUERDOS DE LA SOC. UNION DE TIPOGRAFOS

El directorio de la Sociedad Unión de los Tipógrafos, acordó el ofrecimiento hecho por el profesor Luis Berlendis, de la Universidad de Chile, para dictar charlas y conferencias en los días de clases del Instituto Profesional Técnico "Victorino Laynez".

A estos cursos asisten regularmente más de doscientos alumnos.

Acordó también, el directorio, aceptar la invitación de la Asociación de Artesanos de Valparaíso, de dos alumnas del Instituto Laynez, para que participen en el programa de festejos del centenario de fundación de la institución.

CONCURSO PARA UNA CATEDRA DE EPIDEMIOLOGIA

La Universidad de Chile, de acuerdo con lo establecido en el artículo 80 del Estatuto Orgánico de la Enseñanza Universitaria, abrió un concurso de antecedentes para proveer propiedad la cátedra de Bacteriología en la Escuela de Salubridad, vacante por renuncia del profesor titular.

Los interesados deberán presentarse en la Prosecretaría de la Universidad, hasta el 30 del presente mes, los títulos, diplomas y demás antecedentes que acrediten su idoneidad.

GENERAL VIDAL CUMPLIO 2 AÑOS COMANDANDO EJERCITO DE CHILE

Cumple funciones como Ministro de Defensa

El general de división, señor Luis Vidal Vargas, actual Ministro de Defensa Nacional, cumplió dos años continuados en el cargo de Comandante en Jefe del Ejército, recibiendo, por tal motivo, numerosas felicitaciones de altos jefes, oficiales y delegaciones de tropa de la institución.

El general don Luis Vidal es oficial del Arma de Caballería, y tiene 35 años de servicios en la institución.

Ingresó a la Escuela Militar el año 1921. Una vez recibido de oficial, prestó servicios en el Regimiento "Guías", de Concepción, y en la Escuela de Caballería. Cursó estudios en la Academia de Guerra, donde obtuvo su título de oficial de Estado Mayor y profesor militar, con la primera clasificación de su curso.

Durante varios años se desempeñó como profesor militar, en las Academias de Guerra del Ejército y Fuerza Aérea, respectivamente.

En los años 1948 y 1947 fue Ayudante Militar en Colombia, Gobierno que le otorgó la condecoración "Orden Boyacá".

Con posterioridad fue comandante de los Regimientos "Granaderos", "Blindado N.o 1", de Iquique, Director de la Academia de Guerra del Ejército; jefe del Estado Mayor del Ejército y comandante en jefe de la Tercera División del Ejército.

En mayo de 1956 asumió el mando del Comando en Jefe del Ejército.

Fue, a su vez, condecorado por los Gobiernos de Perú y Venezuela.

Es entonces el general don Luis Vidal Vargas el clásico exponente de oficial típicamente profesional a lo vida —en forma íntegra y continuada— ha sido dedicada al Ejército.

N.o 27

necesaria la intervención del Cuerpo de Bomberos de San Miguel, para que, con sus bombas, extrajera el agua acumulada en las callejuelas y aún dentro de las mismas habitaciones.

UN ALUMBRAMIENTO. — Mientras la lluvia arreciaba, a las 3 horas de ayer, la señora Florinda Meneses, de 30 años de edad, residente en una de las mejoras de la Población, dio a luz un varón. Fue atendida, en medio del agua acumulad dentro de la pieza, por su cuñada, señora Marta Escobar.

La obstrucción del desagüe directo al Zanjón, fue la causa principal de la inundación, pero hasta anoche, éste continuaba sin poder cumplir su función por el barro y otros residuos que formaron un taco en su interior.

EN PROVINCIAS. — Desde Arica se informó ayer que un fuerte temporal de viento había provocado grandes marejadas, lo que obligó a las autoridades a cerrar el puerto y a mantener a la gira a los numerosos barcos que ya estaban atracados y a los que iban llegando. Hasta anoche, la situación no había cambiado.

EN ANCUD. — El ingeniero provincial de Ancud, envió un radiograma al Ministro de Obras Públicas, informando que en esa zona cesó el mal tiempo. Agrega que debido a los fuertes temporales de lluvia, el camino de Ancud a Castro está cortado en Butalcura y Mocopulli. Por este motivo se mantiene tránsito de emergencia en el mencionado sector.

También da cuenta que el camino de Putre a Quemchi se encuentra cortado en Río Bueno, quedando suspendido el tránsito. Señala que los daños se calculan en cerca de 40 millones de pesos.

CONSIDERABLES PERJUICIOS.— El Ministerio del Interior transcribió ayer un radiograma al de Obras Públicas, enviado por el Intendente de Chiloé, comunicando que los fuertes temporales de viento y lluvias han causado considerables perjuicios en esa zona, derribando varias casas dejándolas inhabitables.

Se encuentran cortados los caminos de Ancud-Castro, Quellón-Mar Brava y Ancud-Quellón-Chacao, de vital importancia para esta última localidad.

PROBLEMA HABITACIONAL— Debido a las razones expuestas se ha agravado con ciertos caracteres alarmantes el problema habitacional de Ancud. El Intendente pide que se lleven galpones de emergencia destinados a ubicar a las familias damnificadas por el temporal que perdieron sus casas.

N.o 28

se leyeron algunos de los fundamentos escritos por los fundadores de la institución en el pasado.

FUNDAMENTOS.— En sus fundamentos, los miembros de la Sociedad dijeron que la teosofía es un cuerpo de doctrina dado al mundo a través de las edades por los Grandes Instructores Espirituales de la Humanidad; estudia la vida en todos sus aspectos, y por qué de la existencia; el misterio de la muerte; los seres y los fenómenos invisibles a la vista física; el pasado y el futuro del ser humano, y el papel que a cada uno desempeñar en el "plan de la creación".

ORIGENES. — En un informe oficial, la Sociedad explica que "aunque la Sociedad Teosófica tiene sólo 83 años de existencia, la Teosofía es tan antigua como la Humanidad, porque es el conocimiento adquirido y atesorado en el transcurso de los siglos y transmitido de boca a boca o de una a otros generaciones". Agrega que desde 1875, la Teosofía ha sido abiertamente enseñada en todo el mundo, porque se consideró que ya la humanidad había adquirido el suficiente desarrollo espiritual como para recibirla. Fué fundada la primera Sociedad Teosófica en este año, y desde entonces hasta hoy, se ha dedicado a la tarea de explicar su doctrina.

A LA CAJA DE COLONIZACION:

Entrega de tierras magallánicas

Ministro Rodríguez Lazo y Consejo de la Caja parten a P. Arenas

Invitado por la Municipalidad y el pueblo magallánicos, partirá mañana a Punta Arenas el Ministro de Tierras y Colonización, don Raúl Rodríguez Lazo, quien irá acompañado de su Secretario Privado y Jefe del Personal de la Caja de Colonización Agrícola, don Hugo Salinas Castillo. Viajará también a Punta Arenas, el Consejo Ejecutivo de la Caja de Colonización Agrícola, compuesto por su vicepresidente, don Ernesto Meza Mascayano, el Director General de Tierras y Bienes Nacionales, don Angel Esnaola; el consejero representante de los colonos, don Francisco Iturriaga Steck; el representante de las sociedades agrícolas, don Arnoldo Stegman; el Subsecretario de Tierras, don Adolfo Holley; el representante del Presidente de la República, don Luis Cabrera; los representantes del Senado, senadores, señores: Patricio Phillips Peñafiel y Hardy Monberg, los representantes de la Cámara, diputados, señores: Armando Palma y Víctor González, el Secretario General de la Caja, don Carlos Grebe y el Jefe de Relaciones Públicas, don Raúl Ramírez Ortega.

En esta oportunidad la Caja de Colonización Agrícola, se recibirá materialmente de las setecientas mil hectáreas, que recientemente le transfirió el Fisco, para su subdivisión, y que comprenden la "Caleta Josefina", "Cameron", "San Sebastián" "Gente Grande" y "Bahía Bories".

Asimismo, en esta oportunidad la ciudadanía de Magallanes rendirá numerosos homenajes a los visitantes, en reconocimiento a la dura lucha que debieron sostener contra intereses creados y sostenidos por más de sesenta años, para lograr materializar la subdivisión de las mencionadas tierras, con lo cual se dará a la región un poderoso impulso.

Gu... — En el grabado aparecen en plena labor las componentes del Gobierno Estudiantil del Liceo N.o 2 de Niñas, que hoy celebra sus 54 años de vida. Ellas son. Telly Leyton, Patricia Bahamondes, Berta Sanhueza, María Cristina Gaete, María Angélica Guzmán, Teresa Izamit, Diana Jaques, Natalia Prudant, Edith Aránguiz, Ema Olguin y Aurelia Arias.

Liceo N.o 8 de Niñas conmemora el lunes su 9.o aniversario

Con un nutrido programa de festejos conmemora el próximo lunes su 9.o aniversario de fundación el Liceo N.o 8 de Niñas, de San Miguel. En tan corto lapso este Liceo está cumpliendo una labor que rápidamente lo está colocando a la cabeza de estos establecimientos educacionales, contando en la actualidad con 27 cursos de humanidades y 15 cursos de preparatorias, y una matrícula superior a las dos mil alumnas.

UN LLAMADO.— Con motivo de este aniversario, el Centro de Alumnas del establecimiento nos ha pedido invitar cariñosamente a las ex alumnas a un té para esta tarde, a las 17 horas, en el local del Liceo.

NORMALISTAS RINDIERON HOMENAJE AL EDUCADOR DON JOSE MARIA MUÑOZ

En la Escuela Normal Superior "José Abelardo Núñez", se efectuó ayer, un acto en homenaje al primer centenario del natalicio del destacado profesor don José María Núñez Hermosilla.

En esta ocasión destacaron la obra y personalidad del eminente educador, el Director General, subrogante de Educación Primaria, señor Luis Moll Briones, el subdirector del plantel, señor Raúl San Martín Lara, y el profesor-alumno, Sr. Eduardo Hurtado Barría.

Durante el desarrollo del acto hubo números musicales y de canto, a cargo de los alumnos del plantel.

DIRIGENTES EXPLICAN GESTIONES EN HUELGA DE CEMENTO EL MELON

Ayer regresaron a La Calera los dirigentes del Sindicato "El Melón", para dar cuenta a sus bases del resultado de las gestiones realizadas durante la última semana en Santiago, destinadas a lograr una solución en el conflicto que mantienen pendiente.

Los dirigentes del Sindicato entregaron una declaración, en la que señalan lo siguiente:

1) El Sindicato ha solicitado la intervención oficial del Presidente de la República, quien concedió al gremio una entrevista, que se celebró el jueves pasado.

2) Ha logrado la intervención del Congreso Nacional, por intermedio de los parlamentarios señores José Oyarzún, Eugenio Ballesteros y Alonso Zumaeta.

3) El Sindicato lamenta las consecuencias que está provocando el conflicto en las industrias de la construcción, e insiste en su posición, que es totalmente legal.

54 AÑOS DE VIDA CELEBRARA HOY EL LICEO N.o 2 DE NIÑAS

El Liceo N.o 2 de Niñas, "Isaura Dinator de Guzmán", celebrará hoy sus 54 años de fructífera existencia. Con tal motivo la dirección del plantel ha preparado un variado programa de actos que finalizará mañana, a las 10 horas, con una misa en la Iglesia de San Agustín, en memoria de las profesoras y alumnas fallecidas.

A las 9 horas de hoy habrá concurso de aulas. Luego, de 10 a 11 horas, se realizará un festival de las alumnas y colación con su profesora-jefa. El acto oficial se efectuará a las 11 horas, con asistencia del Ministro de Educación, General del Aire señor Diego Barros, autoridades educacionales y padres de familia. Desde las 10 horas, la Banda Instrumental de la Escuela Militar amenizará los diferentes actos.

EL PROGRAMA OFICIAL.— Se iniciará el programa oficial con el Himno Nacional que será cantado por las alumnas, efectuándose a continuación el cambio de banderas y portacastandarte.

La profesora del establecimiento, señora Raquel Acuña V. pronunciará un discurso para referirse a la labor docente realizada por el liceo a través de sus 54 años de vida. Acto seguido se realizará la ceremonia de la Promesa al Liceo, por las alumnas.

En esta oportunidad, el Ministro de Educación Pública, General del Aire señor Diego Barros Ortiz, hará uso de la palabra.

También hablará la presidenta del Gobierno Estudiantil, señorita Berta Sanhueza, alumna del sexto año de humanidades. Finalizará esta ceremonia con el himno del liceo cantado por el alumnado.

UN POCO DE HISTORIA.— Este liceo fue creado por Decreto N.o 1.145, de 6 de abril de 1904, como una sección del Liceo de Aplicación de Hombres, siendo su Rector el Dr. Guillermo Mann.

Directoras han sido las siguientes maestras: señorita María Dubeck, señora Isaura Dinator de Guzmán, señorita Filomena Ramírez, señorita Marta Sudy, bajo cuya dirección el Liceo de Niñas se independizó del Liceo de Aplicación, por Decreto N.o 2.055, de 10 de mayo de 1927; señora Jovina Naranjo de Zúñiga y la señorita Yolanda Romero Sepúlveda, quien dirige el plantel desde 1950.

El establecimiento en sus comienzo inició sus actividades con tres cursos de humanidades. En la actualidad cuenta con 41 cursos de humanidades y 14 cursos de preparatorias, con un total de más de 2.000 alumnas.

El personal está compuesto de dos Inspectoras Generales, 83 profesoras, 13 funcionarias del personal administrativo y 10 miembros del personal de servicio.

LAS COOPERATIVAS DE VIVIENDAS ENTREGARON ESTATUTOS A LA CORVI

En la mañana de hoy se entrevistaron con el Jefe del Departamento Técnico Agrícola de la Corporación de la Vivienda, don Alberto Herane, los miembros del Consejo de Administración y gerente de la Federación Chilena de Cooperativas de Viviendas.

Durante esta reunión se hizo entrega al señor Herane de los Estatutos de la Federación, como asimismo se le ofreció el máximo de colaboración de la Federación a ese Departamento. También se le solicitó una entrevista con el Vicepresidente de la Corporación de la Vivienda, don Enrique Berguecio.

El presidente de la Federación, don Antonio Guasp, dio a conocer al Jefe del Departamento de la CORVI la labor desarrollada por esa institución. El señor Herane felicitó a los visitantes por la actividad que han desplegado en el seno de esa entidad cooperativa de vivienda, y les prometió todo el apoyo del Departamento para el mejor desarrollo de sus importantes funciones.

RECLAMAN REAJUSTES LOS JUBILADOS DE LAS FF.AA. Y CARABINEROS

Alrededor de cuatrocientos jubilados y pensionados de las Fuerzas Armadas y Carabineros, que acompañaban a la directiva de su organización, estuvieron ayer en el Ministerio de Hacienda, para hacer entrega al Ministro, don Eduardo Urzúa Merino, de un memorándum, reclamando, entre otras cosas, dos reajustes y asignaciones familiares que les debe la Caja de Previsión de la Defensa Nacional.

Expresaron al Ministro que el Fisco adeudaba a esa Caja una suma superior a los 15.000 millones de pesos, motivo por el cual no ha podido cancelar lo adeudado a los jubilados y pensionados.

El Ministro de Hacienda les expresó que comprendía perfectamente la justicia de su reclamación, pero que, en la actualidad, por circunstancias ajenas al Gobierno, no se podía encontrar una solución inmediata al problema. Agregó que esperaba disponer de recursos suficientes en julio próximo, para poner al día los compromisos del Fisco con los jubilados y pensionados.

MISION UNIVERSITARIA.— Invitado por el Gobierno de Alemania, y en comisión oficial de la Universidad de Chile, ayer se dirigió con destino a Frankfurt, vía Lufthansa, el Dr. Hugo Lea-Plaza Jenquel, profesor de la Facultad de Medicina de esa Corporación. Será recibido oficialmente por las Universidades de Hamburgo y Bonn; además visitará los principales centros universitarios y médicos de Münich, Heidelberg, Freiburg, Tubingen y Berlin. En el grabado, el Dr. Lea-Plaza, en los momentos que sube al avión.

NOVEDOSO DICCIONARIO BIOGRAFICO SALDRA A PUBLICIDAD EN ENERO

Un Anuario Foto-Biográfico de alta jerarquía, único en su género en América y superior al famoso "Whos is Who", de Estados Unidos, se está elaborando en Chile, bajo la responsabilidad de un grupo de periodistas profesionales y con el concurso de un poderoso equipo de hombres de empresa.

El Foto-Biográfico en preparación, que será editado por Stanley en los primeros meses del año próximo, tiene la novedad de que lleva la fotografía de quien se habla, y destina largos renglones para que opine sobre diversas materias de interés nacional.

Una de las particularidades de este Foto-Biográfico, es que un equipo especializado tiene la misión específica de compaginar las nóminas de las personas que figurarán en sus páginas. Se trata de una selección de los hombres más destacados en las diversas manifestaciones de las actividades del país, llamada a distinguir a quienes, de una ú otra forma, han aflorado a la superficie nacional. La obra completa contará de cinco tomos.

SE LES NECESITA EN CONSULADO ESPAÑOL

En el Consulado de España, Ahumada 370, octavo piso, se necesita a las siguientes personas o a quienes puedan dar alguna noticia de las mismas: Isidro Bosqué Salvat, María Luisa García Montón, Bernardino García Suárez, Ramón Pastor Cucarella, Miguel Ponce Rodríguez, María Luisa Rabinal Puyuelo, Jaime Subirats Subirats y Federico Vidal y de Cubas.

AGRADECE A "LA NACION" EL VICEPRESIDENTE DE ECUADOR

Con motivo de alejarse del país, después de una breve visita, en la que quedó en evidencia la sólida amistad que une a Chile y Ecuador, el Excmo. señor Francisco P. Ellinkworth, Vicepresidente de la nación hermana, envió al Director de LA NACION, don Manuel Zamorano, de su puño y letra, la siguiente comunicación:

"Señor don Manuel Zamorano H.
Director del diario LA NACION.
Ciudad.—
Señor Director:

Al dejar esta ciudad, regresando a mi patria, quiero presentar a Ud. mis sinceros agradecimientos por las atenciones recibidas de su prestigioso diario, así como de los chilenos, rogándole que reciba mis votos más sinceros por la prosperidad de esta República, votos que Ud. se servirá hacer llegar al noble pueblo chileno por intermedio de las columnas de su diario.

Atentamente".

Francisco P. Ellinkworth
Vicepresidente del Ecuador.

SOCIEDAD DE COOPERACION DE LAS ESCUELAS DE CIEGOS Y DE SORDOMUDOS

CITACION A ASAMBLEA GENERAL

De orden del señor presidente, y en conformidad a los Estatutos, Título IX, Artículo 34, cito a los señores socios de la Institución a Asamblea General para el DOMINGO 11 DE MAYO, a las 11 horas, con el objeto de tratar la siguiente Tabla:

a.— Memoria sobre la labor desarrollada en el período 1957-58;
b.— Balance de Tesorería por el período 1957-58;
c.— Elección del Directorio para el período 1958-59;
d) Elección de la Comisión Revisora de Cuentas por el período 1958-59, y
e.— Asuntos varios.

Local de reunión: sede social, ubicada en TUPPER 2161.
Santiago, 2 de mayo de 1958.
EL SECRETARIO.

HOY PRIMER CURANTO DE LA TEMPORADA
Restaurant Merveilles
BLANCO ENCALADA 2116
reserve su mesa al fono 93323.

Cámara de Comercio de Magallanes con S. E.

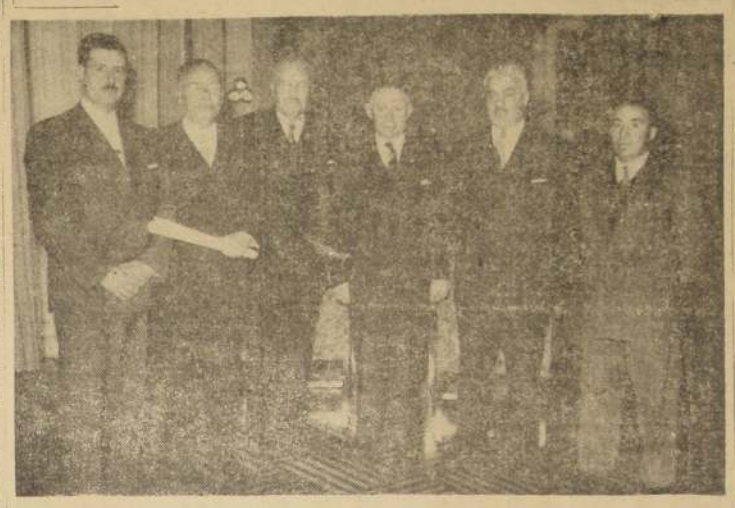

La Cámara de Comercio y la Industria de Magallanes visitó al Presidente de la República para hacerle entrega de un memorándum. En él señalan que el régimen de puerto libre de Punta Arenas ha elevado el standard de vida de la provincia, pero para que esta iniciativa sea más operante debe haber mayor liberalidad crediticia. En el grabado, los señores Luis Hernández Tapia, vicepresidente; Eugenio Gligó, presidente; S. E.; José Kramarenko, secretario; José Carmello y Francisco Cárdenas, directores.

CONFERENCIA DE ICARE:

TRES ASPECTOS DEL PROCESO ECONOMICO NORTEAMERICANO

Experiencias y estudios del "team financiero" recogidas el año pasado en Estados Unidos

Tres interesantes disertaciones se hicieron en el primer día de desarrollo del ciclo de conferencia - foro programado por el Instituto Chileno de Administración Racional de Empresas, ICARE y dirigido por el "team financiero". Este ciclo se inició en la tarde de ayer, a las 17.30 horas, en el Roof Garden del Hotel Carrera, con una asistencia superior a 300 personas.

El programa se inició con la presentación de los integrantes del "team financiero" por el primer vicepresidente de ICARE, señor Luis Marty, y continuó con la introducción del ciclo, a cargo de don Eugenio Heiremans, el cual actuó como jefe del grupo de representantes de

PROGRAMA DE HOY

la banca, la industria y el comercio chilenos, que visitó los Estados Unidos en jira de estudios el año pasado.

La primera conferencia versó sobre "Mercado de capitales", y estuvo a cargo de los señores Aurelio Rodríguez, gerente general del Banco Sud Americano, y Miguel Alemparte, subgerente de la Sociedad "El Tattersall". En ella analizaron los factores determinantes en la formación de capitales, comparativamente en Chile, y en los Estados Unidos.

La segunda disertación se refirió al "Mercado del crédito" y estuvo a cargo de los señores Agustín Pinto Durán, gerente general del Banco del Estado y Hernán Briones, socio principal de H. Briones y Cía. Ltda. Se refirieron, especialmente, a los recursos crediticios, los sistemas crediticios internos y externos tanto de Estados Unidos, como de nuestro país, realizando un estudio crítico y comparativo de sumo interés.

Finalmente, los señores Daniel Sotta, presidente del Banco Nacional del Trabajo y Arturo Guiroz, gerente del Banco de Chile, dictaron una conferencia sobre "El sistema bancario norteamericano", en la que, también en forma comparativa con Chile, desmenuzaron la acción de los bancos comerciales de Estados Unidos sus operaciones de crédito; su influencia en el ahorro, su encaje y las relaciones públicas de dichas instituciones.

PROGRAMA DE HOY.— En la mañana de hoy, desde las 10 horas, se efectuarán otras tres conferencias-foro, sobre los siguientes temas: Estructura de los negocios; El desarrollo regional, y La posición del Gobierno y el ciudadano norteamericano hacia los negocios en el exterior.

Estas conferencias-foro estarán a cargo de los señores Luis Eyzaguirre, presidente de la Bolsa de Comercio de Santiago y Eugenio Heiremans, director gerente de SOCOMETAL; Federico Meller, gerente general del Banco de Osorno y La Unión y Vicente García Huidobro gerente de la Organización Kappés; y, José Zabala, subgerente de Salinas y Fabres & Cía. Ltda.

El vicepresidente de la CORVI hace

ACLARACION SOBRE LA POBLACION "PORTALES"

En relación con una información publicada por "El Diario Ilustrado", el vicepresidente ejecutivo de la Corporación de la Vivienda, señor Enrique Berguecio, envió a dicho rotativo la siguiente comunicación:

"Señor Director:

Refiriéndome a la información aparecida en la edición del día 3 del presente del diario de su digna dirección, titulada: "Debe establecerse responsabilidad en caso de la Población "DIEGO PORTALES", cumplo en hacer presente a usted:

1.— En atención a la liquidación anticipada del contrato suscrito con el contratista, señor Eliseo Sepúlveda Aroca, para la construcción de la Población "Diego Portales", de Curicó, la superioridad de la Corporación de la Vivienda dispuso se dejara constancia notarial de los graves defectos, comprobados por los funcionarios técnicos de la institución, como una manera de poder establecer claramente, en el momento oportuno, las responsabilidades correspondientes.

2.— Existe un lamentable error de información al sostener, que sólo ahora o recientemente se haya establecido que los trabajos se ejecutaron en malas condiciones; las observaciones correspondientes fueron establecidas en el Libro Diario de la obra y en comunicaciones enviadas en su oportunidad al contratista, y

3.— Esta Vicepresidencia ha ordenado y está llevando a cabo, en estos momentos, la investigación administrativa correspondiente para deslindar las responsabilidades, fijar los perjuicios que pudieren afectar a la institución y determinar qué funcionarios son responsables para aplicar posteriormente las sanciones que correspondan.

Saluda atentamente al señor Director.— ENRIQUE BERGUECIO GONZALEZ, Vicepresidente Ejecutivo".

LA FECH ACORDO PARO DE 48 HORAS

El Directorio de la Federación de Estudiantes de Chile, se reunió anoche para tratar la huelga que mantienen los estudiantes de la Escuela Dental de la Universidad de Chile. Este asunto fue debatido ampliamente y se acordó efectuar un paro por 48 horas, a contar del martes próximo a las 10 horas; realizar el mismo día a las 11 horas un desfile por las calles céntricas de Santiago, y el miércoles, a las 19 horas, efectuar un acto en apoyo a las reformas en la Casa Central Universitaria.

NUEVOS CONSEJEROS DE LA COMPAÑIA DE SALITRE "COSATAN"

Han sido designados consejeros de la Compañía de Salitre de Tarapacá y Antofagasta, COSATAN, los señores Felipe Herrera y Agustín Pinto Durán, gerentes generales del Banco Central y del Banco del Estado, respectivamente.

Estas designaciones han sido efectuadas en cumplimiento de una condición impuesta a la COSATAN por el Banco Central para la aceptación del descuento de letras por 2.300 millones de esa empresa salitrera, a fin de supervigilar que la inversión de los fondos corresponda a la solicitud de crédito presentada.

EN LA MONEDA

INVITACION.— Dirigentes del Club Aéreo de Chile invitaron al Presidente de la República al festival con que celebrarán esta tarde el aniversario de la institución.

CONFLICTO.— El Presidente de la República recibió en la tarde a los dirigentes de los obreros del Cemento Melón. Le informaron sobre su resolución de aceptar la vuelta al trabajo de acuerdo con disposiciones vigentes.

REAJUSTES.— El general (R) Luciano Julio, presidente del Cuerpo de Generales y Almirante en retiro se entrevistó con el Jefe del Estado. Le informó sobre la difícil situación por la cual atraviesan los suboficiales y tropa en retiro al no habérseles pagado los reajustes que se les adeudan desde 1954. Dijo que era necesario que se les cancelara a este personal dichos reajustes antes que a los generales y almirantes.

PETICION.— Los contadores que trabajan en la Corporación de la Vivienda solicitaron el Ministro del Interior que se les considerara el pago de asignación de título. El señor Urzúa les manifestó que la Caja Fiscal no estaba en condiciones de afrontar nuevos gastos, aunque consideraba la justicia de esa petición. En la entrevista los acompañó el senador Aniceto Rodríguez.

DEUDA.— El diputado Tomás Reyes visitó al Ministro Urzúa Merino, acompañado de una delegación de constructores del registro que mantiene Obras Públicas para informarle que se encontraban impagos por trabajos en ejecución. Se calcula que la deuda alcanza a 2.500 millones de pesos.

ENTREVISTA.— El Presidente de la República recibió en la tarde al Rector de la Universidad Austral, quien le informó del estado en que se encuentran los trabajos que se realizan en la Isla de Teja para el funcionamiento de sus diversas facultades.

TELEFONOS.— José Foncea Aedo, diputado por Talca visitó al Ministro Urzúa Merino para solicitarle que se incluyan en el plan de mejoramiento del servicio telefónico a Curepto y Cumpeo. También le informó sobre la situación del comercio talquino.

CUPREROS.— El Ministro del Interior, señor Eduardo Urzúa, recibirá hoy a dirigentes de la Confederación del Cobre, para tratar sobre el conflicto que mantiene paralizados los tres Sindicatos de la Chile Exploration Company.

La entrevista con el Ministro señor Urzúa Merino, se efectuará a las 10 de la mañana.

INCLUSIONES.— Fueron incluidos en la convocatoria los proyectos que crean el Colegio de Contadores y el que modifica el régimen de previsión de los abogados.

DESMENTIDO.— El Embajador José María desmintió la información dada por algunos diarios en el sentido de que en Buenos Aires el Viceprimer Ministro de la Unión Soviética hubiera solicitado visación de su pasaporte para visitar Chile. La noticia fue proporcionada por una agencia cablegráfica.

Embajador de Gran Bretaña llega el 15

En la Cancillería se informó que Ivor Pink, nuevo Embajador de Gran Bretaña en Santiago, llegará el jueves próximo.

El señor Pink sucederá en el cargo a Sir Charles Empson, quien regresará a Londres para retirarse del servicio diplomático de su patria, del que formó parte como funcionario de carrera con hoja de servicios distinguidos.

Asociación Nacional de Agentes de Seguro de Accidentes del Trabajo
"ANASAT"
SANTIAGO
En conformidad al artículo 13 de los Estatutos de la Asociación, cito a los señores asociados a asamblea general ordinaria, para el lunes 12 de los corrientes, en calle Compañía 1288.
MARIO HURTADO ECHEVERRIA
Presidente

Sensacional el nuevo
O CRUZEIRO
Lea: la desconocida Greta Garbo
Vea: la pintura del Greco y muchos otros asuntos a todo color.
$ 150.-

AÑO XLII N.o 14.766

Empresa Periodística "LA NACION", fundada el 14 de enero de 1917.— AGUSTINAS 1269.— TELEFONO 82222.— CASILLA 81-D

Santiago de Chile, sábado 10 de mayo de 1958.

Por el perfeccionamiento democrático de la República

EL Gobierno de la República actúa en absoluta y fiel consonancia con su carácter nacional y popular, cuando entrega al Parlamento proyectos de leyes destinados a purificar nuestras prácticas democráticas y a recoger antiguas y vehementes aspiraciones ciudadanas.

El Presidente Ibáñez ha mantenido, en este orden de aspiraciones, la misma línea insobornable que es característica de sus actos de gobernante democrático. En sucesivos Mensajes suyos al Congreso Nacional, desde el comienzo mismo de su actual Administración, viene promulgando su decidida voluntad de procurar que el próximo período presidencial se inicie con instituciones depuradas de sus actuales vicios y defectos.

Mas, hasta ahora, la ausencia de una mayoría parlamentaria orgánica y resuelta a llevar adelante las iniciativas que fuesen necesarias para alcanzar aquella depuración inaplazable, impidió que los sinceros anhelos del gobernante se convirtiesen en realidad.

Recientemente se ha operado esa unión de las fuerzas mayoritarias del país en torno a un movimiento de purificación democrática favorable a esos altos ideales de bien colectivo. Y el Gobierno ha apoyado sus esfuerzos y tomado diversas iniciativas que, en su conjunto, están llamadas a depurar las instituciones de la República y a desterrar de nuestras costumbres cívicas vicios y corruptelas de gravedad indisimulable.

A esta finalidad convergen los proyectos de ley de reforma electoral, de derogación de la Ley de Defensa de la Democracia, de término de las consejerías parlamentarias y otras medidas complementarias en estudio. Por ellas se conseguirá erradicar de nuestro medio la bochornosa práctica del cohecho, que ha injuriado hasta ahora nuestro sistema de elecciones. Se logrará, asimismo, terminar con la anticonstitucional discriminación en el ejercicio del sufragio impuesta por aquella legislación unánimemente repudiada por el país. Y se devuelve, en fin, al Poder Legislativo su auténtico carácter, al desprenderle la artificial institución de las consejerías que ha venido lesionando su integridad fiscalizadora.

Las minorías políticas y parlamentarias vienen empeñándose, a través de todos los medios de difusión que poseen, en desfigurar esta acción del Ejecutivo. Tras injustos y, en ocasiones, injuriosos ataques al Gobierno y aun a la persona del Jefe del Estado, han seguido tergiversando muchas de estas iniciativas y presentándolas intencionadamente deformadas ante la opinión del país.

Es lo que ha ocurrido con el proyecto que deroga la Ley de Defensa de la Democracia y la reemplaza por un estatuto de Defensa del Estado. Se ha olvidado que esa ley constituye una flagrante transgresión legislativa del principio de la libertad de pensamiento, consagrada en todas las Constituciones democráticas del mundo. Se ha echado en olvido, asimismo, que el Presidente Ibáñez viene declarando su oposición a esa monstruosidad legal desde que era candidato a la Primera Magistratura. El Gobierno no puede declarar la inconstitucionalidad de las leyes, y la Carta Política que nos rige obliga al Ejecutivo a cumplirlas estrictamente y a hacerlas cumplir. Hasta ahora no se había producido la oportunidad favorable para que el Gobierno propusiera a las Cámaras su derogación.

Hoy, que esta coyuntura se ha producido y que es posible restablecer el imperio integral de los derechos que la Constitución asegura a todos los ciudadanos del país, el Gobierno propicia la derogación de aquella ley y su reemplazo por un instrumento que, dentro de los límites estrictos de nuestra Carta Fundamental, permite crear las condiciones de seguridad para los valores más esenciales de la nacionalidad.

Pero aquellos grupos minoritarios se empeñan en asegurar que con esta derogación se vulneran acuerdos y compromisos internacionales. Tal afirmación, al igual que muchas otras que han venido haciendo últimamente, es falsa y tendenciosa. En ningún país se ha dictado legislación semejante a la ley chilena de Defensa de la Democracia. Tampoco lo hicieron aquellas naciones que, con la nuestra, suscribieron el acuerdo adoptado en la Conferencia de 1954. Por otra parte, en aquella oportunidad los Estados pactantes acordaron "adoptar dentro de sus territorios respectivos, y de acuerdo con los preceptos constitucionales de cada uno", las medidas más aconsejables para resguardar la seguridad hemisférica. Nuestra Constitución no hacía permisible adoptar medidas legislativas como las contenidas en la Ley de Defensa de la Democracia. En consecuencia, su derogación mal puede vulnerar compromisos internacionales. Aquella legislación había ido mucho más lejos que los acuerdos de la Conferencia cuando se apartó "de los preceptos constitucionales" de nuestro Estado.

El estatuto que viene a reemplazar, en el proyecto del Ejecutivo, a la anticonstitucional Ley de Defensa de la Democracia, cautela, plenamente, la seguridad interior y exterior del país, el orden público y la normalidad de las actividades nacionales. El Presidente Ibáñez considera convenientes y necesarias sus disposiciones, que se ajustan, plenamente, a los preceptos de la Constitución Política del Estado y que responden a las circunstancias en que se desenvuelve la vida del país.

Algunos sectores han expresado opiniones ligeras sobre la constitucionalidad de algunos preceptos del estatuto propiciado por el Gobierno. Esas opiniones son todas de ventajosa contradicción y en ningún caso pueden ellas servir de antecedente para reemplazar ese cuerpo legislativo por la antigua Ley de Seguridad Interior del Estado. Las disposiciones auspiciadas por el Ejecutivo complementan esa ley que ahora se pretende revivir, con preceptos modernos que miran a la seguridad exterior de la República y a la normalidad de las actividades nacionales, condición indispensable para el desarrollo próspero del país.

Las mayorías parlamentarias han encontrado en el Ejecutivo poderoso apoyo a las iniciativas de bien público en torno a las cuales se han unido en bloque. La responsabilidad que este apoyo gubernativo les impone debe ser aceptada por los legisladores. En el estudio de estos proyectos ya ha debido lamentar lo ocurrido con los Mensajes relativos a las consejerías parlamentarias, cuya derogación exigía mayor urgencia, y el de Defensa del Estado, cuyas disposiciones se procura reemplazar en las Cámaras por la incompleta Ley de Seguridad Interior.

El país aguarda que las poderosas inquietudes nacionales que el Presidente Ibáñez ha acogido en estas iniciativas de su Gobierno, sean cumplidamente satisfechas. Y que la opinión mayoritaria del país encuentre, en la acción del Congreso, el respaldo que necesitan los superiores y patrióticos anhelos de su gobernante.

De ESTEBAN SALAZAR CHAPELA

La visita de Adenauer

LA visita a Gran Bretaña, del Dr. Konrad Adenauer, Canciller de la Alemania Occidental, ha sido una "visita de Estado", como su anterior en diciembre del 51, pero también una visita de negocios. Sin duda, uno de los prodigios de esta postguerra es la reconstrucción alemana, el empuje de trabajo y organización de Alemania, el espectáculo asombroso de un p... de sus propias cenizas como el Ave Fénix. Y eso que ese país está partido en dos. ¿Dónde estaría ahora Alemania si estuviera unida como Francia e Italia? La moneda alemana es hoy de las más sanas de Europa, y la economía del país se siente ya tan robusta, que incluso hace unos meses el Gobierno alemán se permitió ofrecer un préstamo a sus vencedores de hace dos días, a los ingleses. Además, una nación protestante como Alemania, parece haber hallado su asiento democrático, con un partido —Unión Demócrata Cristiana— dirigido por un católico. Además, un desarme como el que le impusieron los aliados a los alemanes, ha sido para ellos una bendición económica. Además, una ocupación con todas las trazas, al principio, de una humillación en la derrota, es hoy una valorización de Alemania en el continente europeo, de suerte que el centro de gravedad continental, que siempre estuvo en Francia, parece se ha trasladado a Alemania. Y, además, este doctor Adenauer es un anciano muy consciente de las buenas cartas que le han caído en las manos a los alemanes, por el duelo frío entre Rusia y las naciones occidentales y por la misma división del país. Terrible es Alemania en las guerras y por sus guerras, pero en las artes de la paz es una nación sencillamente admirable.

Como decíamos, la visita de Adenauer a Londres ha sido una visita de Estado, de cumplido y de negocios. Adenauer ha sostenido largas conversaciones con el Primer Ministro, Mr. Macmillan; ha comido una noche con la reina, la reina madre y el duque de Edimburgo, en el Castillo de Windsor; ha hablado en Westminster, ha hablado también con los periodistas (poco y en alemán). En aquellas conferencias, la primera papeleta del Canciller, en relación con la próxima conferencia "de cumbres", ha sido la unificación de Alemania, punto en el cual el Primer Ministro Macmillan ha dado seguridad de "insistir en la inclusión del problema alemán, en las discusiones con Khrushchev, no obstante las objeciones que ha puesto hasta ahora Rusia". La segunda papeleta, más extensa y compleja que la primera, aunque por otra parte más fácil, era la nueva comunidad de comercio establecida por los Seis, con la cual Alemania no estaba muy segura de la actitud inglesa. En este punto también ha habido acuerdo entre Adenauer y Macmillan, quedando todo pendiente de que Inglaterra y Francia allanen sus diferencias sobre el mercado libre. (Ahora estas negociaciones se ven interrumpidas de pronto por la nueva —vieja— oriais francesa, la cual se presenta como de costumbre muy laboriosa, acaso muy larga.) Y la tercera papeleta del Canciller era como sigue: que el mando de las tropas británicas estacionadas en Alemania pase a un alemán. Si las tropas inglesas van a quedar muy reducidas en el sector (según el nuevo sistema defensivo de la NATO), si Alemania va a proporcionar en esos cuadros el mayor número de soldados, Alemania debe tener (razonaba Adenauer), la responsabilidad del mando. Macmillan ha resistido esta petición del Canciller, aduciendo sería impopularísimo dentro del Gobierno inglés en los Comunes, y en el país en general.

La presencia de Adenauer en Londres ha sido registrada por la prensa con abundante información de sus idas y venidas, y de sus conversaciones con el Primer Ministro; pero no ha merecido comentarios editoriales, ni las efusiones habituales en estas visitas de Estado. Es más: en cuanto Adenauer ha vuelto la espalda los periódicos patrioteros de escaso peso político ("Sunday Express", "Daily Mail", etc.) comenzaron a hablar mal de Alemania, a recordar los cinco millones de judíos perecidos en las cámaras letales, y a mostrar inquietud ante los acuerdos de Macmillan con el Canciller. Mr. A. J. P. Taylor, comentarista político del Sunday Express, se despachó con un extenso y violento artículo titulado "Por qué me alarma esta fotografía" (era la foto de la reina y Adenauer, ambos sonrientes, en el Castillo de Windsor), donde venía a decir que Inglaterra estaba sacrificando su amistad con Francia y su posible arreglo con Rusia, en obsequio de Alemania. "¿Y qué nos importa a nosotros que Alemania esté dividida? (decía Taylor). Lo que nos importa es un arreglo con Rusia, no darle gusto al Dr. Adenauer ni mucho, menos convertirlo, como lo estamos convirtiendo, en el líder de Europa".

Estos exabruptos son populares, pero el Gobierno británico piensa otra cosa muy distinta. El Gobierno piensa que Alemania es hoy tan indispensable para la defensa inglesa, como siempre —desde que Alemania se hizo imperio— lo ha sido Francia.

(Exclusivo para LA NACION.

E. S. CH.

De PABLO GARRIDO

Ballet Africano

KEITA FODEBA —el creador de "Les Ballets Africains"— ha tenido sus razones para estructurar su "muestra" en la forma que pudo observarse en la noche del jueves último en el escenario del Teatro Victoria capitalino. De seguro que gran parte del público se descorazona un tanto con la visión de los primeros cuadros, ya que aquí no hay "salvajes" ni exorcismos a base de nudismo grotesco. Pero es incuestionable que, ya corrida la mitad de la primera parte de la sesión, todos han comprendido que aquí se trata de una sublimación de escenas, estampas y hechos coloquiales colectivos, donde lo étnico puro y la función de la mentalidad primitiva están sofocados en aras de un común denominador "occidental". Algo como lo que idealizó y logró el magnífico Serge Diaghilew con lo tribal-mítico ruso en la primera década de este siglo.

Al público le interesará saber si el espectáculo es bueno o malo, ya que es condición humana requerir el sí o el no. Sea dicho en honor a la verdad: lo es notabilísimo, de aquellos "sucesos" que no deben, por razón alguna, perderse. También se deseará saber si es mejor o inferior a la memorable "Opera de Pekín"; digámoslo sin ambages: es tan notable como aquélla, aun cuando de otro orden. Al respecto, aquí cabría entrar en una larga serie de exposiciones sobre teorías y disciplinas científicas, tanto en lo antropológico cultural como en lo puramente estético. Pero al espectador normal no le interesan —creemos— ni el funcionalismo místico ni los sustratos ritualistas-mitológicos: quiere distraerse, enterarse y sumirse en vivencias que le dejaren un benéfico relajamiento de lo ambiental cotidiano. Y aquí lo hallarán en plenitud.

Hay cuadros que son verdaderas joyas, tanto más realzadas por su engaste entre microcanciones o fugaces trozos instrumentales a telón corto. Entre los primeros conviene citar "Enian-Adje" (La victoria del Bien sobre el Mal); la gloriosa creación de Bari "Leones y Panteras"; "La Cultura" (creación de K. Facelli); la espeluznante "Danza del Fuego" (creación de Raphael); la sensual creación de Diafara "Oulousso-Don"; el que llamaremos "pas-de-deux selvatique" de los "Hombres Pájaros" (recibido con una ovación cerrada), y "Zangbeto" (creación de Koyan Moron, sobre un asunto dahomeyano). En estos cuadros la característica es, naturalmente, la dinámica pantomima rítmica, que, sin embargo, no provoca en momento alguno desconcierto. Paradojalmente, en el fondo hay un aleteante estatismo místico-animístico de tal intensidad, que no hay opción para advertir lo "grotesco" caliste'nico y, aun, ciertas no encubiertas exteriorizaciones corporales concretas de lo sexual. La sublimación de los estados anímicos, en estas muestras, denota la genialidad conceptual de Keita Fodeba y sus colaboradores.

Los números vocales están vertidos por voces naturales de emisión robusta y rotunda, muy dentro de aquella inimitable autoctonía de lo étnico y folklórico; en ciertos casos, la regularidad interválica nos hace pensar en trasculturaciones occidentales, lo que, por otra parte, en nada esencial desintegra el acervo cultural regional. Los trozos a solo, como asimismo los de grupos al unísono (a veces a octavas), y algunos donde se utiliza interválica de terceras y sextas, están todos "bañados" de exotía que, aun pudiéndose detectar en alguno la hibridación anotada, contribuye poderosamente a la unidad del espectáculo.

La música instrumental, como, por ejemplo, los solos en Koro (arpa africana sui-generis) y Balafón (marimba autóctona), adquiere una categoría virtuosa, por la excelencia y destreza de la dación, valiendo esto también para la flauta horizontal (de la que su tañedor logra matices y timbres inusitados). Congomás, Krims y Tam-Tams (éstos, en diversos tamaños) constituyen el fundamento sobre el cual el ritmo se trueca en euritmia, rito y teogonía. Repetir aquí que el comportamiento social de los heterogéneos grupos étnicos del Africa se rige por la presencia omnisciente del Ritmo, es caer en perogrulladas, las que, no obstante, a veces conviene traer a colación, aun cuando sea para refrescar nuestra "frágil" memoria occidental. En este espectáculo hay ritmo, mucho ritmo, todo el ritmo que es dable imaginar; y ritmo percutido sin tapujos, como si se estuviera en plena selva o en pleno rito shamanístico. Y, a pesar de ello, y a pesar de la polirritmia abismante, los tambores se hunden en el silencio de lo isócrono, como acontece con la marejada impetuosa del drama musical wagneriano.

Contribuye, en parte imprecisable, la parafernalia (a veces descolgada de las añosas costras arbóreas, como también de las techumbres de las desgarbadas cabañas), y hay que celebrar la escenografía funcional, cuyo esquematismo no interfiere en absoluto lo "naive" integral. En suma: un espectáculo del más supremo arte, descifrando culturas hasta ahora ignoradas o tergiversadas por el cine y ciertas aventuras intelectuales.

P. G.

La Semana Internacional

EL DERECHO DEL MAR

En una entrevista concedida a un representante de la United Press, el Embajador ecuatoriano ante las Naciones Unidas, señor José Correa, formuló interesantes comentarios sobre la reciente Conferencia sobre el Derecho del Mar, realizada en Ginebra. Empezó manifestando que dos de las cuatro convenciones aprobadas consagran las innovaciones más revolucionarias del Derecho Internacional Marítimo gestadas después de la Segunda Guerra Mundial. Cabe recordar que el señor Correa participó activamente en las nueve semanas de trabajo de la citada Conferencia, y fue presidente de su Comité de Redacción. Las dos convenciones mencionadas específicamente por el diplomático ecuatoriano, entre las cuatro adoptadas, y que han quedado abiertas a la firma de los gobiernos, son: Convención sobre la Pesca y Conservación de los Recursos Vivos del Mar y Convención sobre la Plataforma Continental. En la primera de esas convenciones estaban muy interesados los países latinoamericanos del Pacífico meridional —Chile, Perú y Ecuador— y México; y en la segunda, Argentina y México. Dijo textualmente el señor Correa: "La Convención sobre la Pesca y Conservación de los Recursos Vivos del Mar tiene para los Estados ribereños el mérito innegable de ser el primer instrumento de carácter jurídico en el que se establece, de manera inequívoca, el derecho especial del Estado ribereño a dictar unilateralmente medidas de conservación de su riqueza pesquera en una zona de mar adyacente a sus aguas territoriales. Eso es, justamente, lo que los países latinoamericanos del Pacífico sur habíamos venido proclamando, y por lo que luchamos en Ginebra". Interrogado acerca de cómo podrá aplicarse la Convención si la anchura de esa zona adyacente no está delimitada, expresó: "En la práctica, la anchura de esta zona quedará a discreción de los Estados, según las exigencias que presenten las condiciones específicas de cada región. No puede establecerse el mismo criterio en el vasto Pacífico meridional que en mares como el Mediterráneo o el Adriático. La Convención dispone que, en última instancia, los desacuerdos entre Estados serán sometidos a una comisión designada por las partes, y de no haber avenencia, al Secretario General de las Naciones Unidas". En relación con el interés especial de América Latina frente a la Convención sobre la Plataforma Continental, recordó que el Gobierno de México propuso, en diciembre de 1945, una reforma al artículo 27 de la Constitución Nacional, en el sentido de que "corresponde a la nación el dominio directo sobre la plataforma continental y los zócalos submarinos". La reivindicación argentina tiene igual alcance, aunque no está concebida en los mismos términos. Ni en la posición de México ni en la argentina se efecta la libertad de navegación en aguas "epicontinentales". Las otras dos convenciones adoptadas en Ginebra fueron: una sobre la Alta Mar y la otra acerca del Mar Territorial. "La primera —observó el señor Correa— representa la culminación de un valioso esfuerzo de codificación. Los países mediterráneos latinoamericanos, Bolivia y Paraguay, lograron una declaración de su derecho a un libre acceso al mar, que quedó incorporada en el artículo tercero de la Convención. En cuanto a la segunda, es evidente que el punto débil de la Conferencia fue que no pudo determinar la anchura del mar territorial, lo que dejó incompleta la tarea que se asignó a la Conferencia. Este punto quedó para ser tratado en una nueva Conferencia, para la cual fijará fecha la próxima Asamblea General de la NU. Cabe señalar, sin embargo, que las principales respuestas sobre este punto contenían doce millas de derechos exclusivos de pesca. "Los campeones de las tres millas —concluyó—, con espíritu transaccional, recurrieron a defender las seis millas para seguridad y 12 en cuanto a pesquerías. Así dieron el golpe de gracia al viejo dogma de las tres millas."

ARDIDES DE LA U.R.S.S.

Para quienes han venido observando los intrincados manejos de los hombres del Kremlin en el campo internacional, de largos meses a esta parte, queda claramente en evidencia el hecho de que la Unión Soviética está usando el rublo como arma en la guerra fría, al tiempo que acumula armas nucleares para una posible guerra real. Mediante un programa cuidadosamente calculado de ayuda exterior, Moscú se ha dedicado a cortejar el favor de los países "no comprometidos" en todo el mundo. Estas naciones son las que no se han pronunciado en favor de Rusia o los aliados occidentales; y algunas son "neutralistas", como la India e Indonesia. Otras, en fin, son, lisa y llanamente, anticomunistas. Rusia ofrece enormes sumas en ayuda. Sus propios donativos son complementados con ayuda de otros países del bloque soviético. El programa sirve dos fines. Uno es la penetración; el otro es crear dificultades a los Estados Unidos y sus aliados. El más reciente ejemplo de la ofensiva económica rusa es el presenciado en el Cercano Oriente. Rusia ha dado a Egipto cientos de millones de dólares en ayuda militar. Ha proporcionado a Siria, ahora fusionada con Egipto en la República Arabe Unida, la misma ayuda. Ahora ha empezado a armar al Yemen, uno de los puntos claves del Cercano Oriente, que se ha federado con Egipto y Siria. Al mismo tiempo, trata de sentar pie en Africa —en Libia y la nueva nación de Ghana—. Con cada donación o ayuda, Rusia envía al país respectivo una numerosa misión de peritos. Algunos de ellos son espías, militares o económicos. Recogen información de toda especie, que puede ser utilizada para fomentar una atmósfera propicia a sus intereses. En Egipto, Siria y Yemen, el objetivo principal del programa ruso es desatar dificultades para los aliados del Oeste. La ayuda al Yemen, por ejemplo, ha sido seguida de una serie de incidentes fronterizos, pequeños en sí mismos, pero potencialmente graves contra la colonia británica de Aden, que el Yemen reclama para sí. Algunos de los países que han aceptado la ayuda rusa han descubierto que no se trata de un gesto filantrópico. Egipto está pagando por los armamentos con su algodón, principal producto de su comercio de exportación, y Rusia lanza en "dumping" ese algodón al mercado mundial, pidiendo precios con los cuales Egipto no puede competir. Países que han comprado o recibido maquinaria u otros productos rusos, han encontrado que se hallan cada vez más comprometidos por esta forma de penetración, y que los precios tienden a subir en forma alarmante. Parte de esa maquinaria es inadecuada, según expresan los compradores; parte de ella es sencillamente inservible. Pero el programa ruso de ayuda económica es un arma formidable. A este respecto, Allen W. Dulles, Director del Departamento Central de Inteligencia de los Estados Unidos, acaba de hacer una severa advertencia acerca del peligro de esta arma para el mundo en general. Consiste en la posibilidad —dijo— de que la guerra fría se libre, en un futuro previsible, en los terrenos de la economía y la subversión".

PANORAMA

GOBERNADOR

Con esta misma fecha el Cabildo de Santiago nombraba a don Pedro de Valdivia Gobernador de Chile.

¡Pobre Don Pedro!

Nunca supo cuántas eran las varas de la camisa en que se metía.

Pues las famosas once varas no son nada para la camisa de un gobernante de estas tierras.

Fue el primero.

Un gran valiente.

¡Eso sí que se llama pasar el Rubicón!

En su propio nombre y en el de sus descendientes.

Desde el primer momento, los gobernados, con ser que eran tan pocos, se mostraron levantiscos.

Levantiscos y avarientos.

Nadie pudo convencerlos de cuáles eran los intereses generales. ¡Tarea imposible!

Se peleaban entre ellos y guardaban su oro.

Tuvieron, sí, una gracia, una gran gracia.

Tanto como guardaron su oro, despreciaron la vida cuando fue menester luchar.

Dieron botes y corrieron lanzas.

Lanzas de todas clases, hasta "lanzas a la Juanita", que era una moda del tiempo aquel.

Un señor de Lamiriañez dio tantos "botes" de lanzas que, caída la tarde, hubo que cortarle la anquilosada mano para que se pudiera acostar.

¡Remedio heroico, bárbaro!

Pedro de Valdivia, en las estampillas y en los billetes de $ 20, en el Cerro Santa Lucía, en los textos escolares.

Pobre premio para tanto sufrimiento.

Tuvo que cobrar los impuestos algo coercitivamente.

Zanjar disputas, arbitrar casos, buscar recursos.

Le echaban la culpa de todo.

Del calor, de la lluvia, del frío.

Y él, aguanta que te aguanta, haciendo todas las cosas lo mejor que podía.

Ya desde su tiempo es aquello de que "pague el Fisco".

Junto con lo de echarle la culpa al Gobierno.

Hace 17 años que esta tradición no se desmiente.

Palos porque bogas, palos porque no bogas.

Valdivia, desde lo alto, con mísero sueldo y bravo corazón, sufriendo más de sus compatriotas que de sus enemigos.

Más que de la inclemencia del tiempo y la dureza del suelo.

Es cierto que fue el primero.

Pero no el último.

Le cupo el honor de inscribir su nombre en lo que habría de ser el largo martirologio de gobernar este Chile.

LA PREGUNTA

¿No es cierto que no tiene nada de raro que los miembros del Club San Luis de Quillota se hayan demostrado harto "hombrecitos", ya que tienen a un santo guerrero como patrono?

Notas del Día

"EL DESCUBRIDOR MARAVILLADO"

En un día gris y lluvioso, casi negro, he leído los cien poemas que Jorge Jobet escribió en días azules, y cuya lectura puso en tensión todas las potencias de mi espíritu. Aguzando sin esfuerzo la mente, pude descubrir al descubridor y darme el goce de penetrar en este decir de cosas nuevas a través de emociones antiguas.

Porque para llegar a encontrar la médula escondida de la poesía de este poeta hay que afinar el entendimiento y, como un espadachín, ponerse en guardia ante el florete de la filosofía. No son estos versos como aquellos untados de suaves quejumbres a que mi oído estaba acostumbrado en lejanos tiempos, de fácil rima, tal vez de empalagosa asonancia. Lejos están de mí las golondrinas de Bécquer y su arpa muda, y, sin embargo, algo encuentro en estas estrofas —en algunas— semejante a las del tormentoso y atormentado Heine.

¿Hay belleza en estos versos de "El Descubridor Maravillado"? Sí, la hay, sin asomos de estridencias, pero hay que saber descubrirla, como el poeta la halló en las honduras de sí mismo y en lo más oculto de las cosas que vemos todos los días.

Puede decirse que, después de leer el último poema, mientras la noche se enrosca en los árboles agitados, he descubierto a un descubridor. Porque yo, que no soy erudito, no conocía este rico venero que ahora aflora en este compañero mío, que a mi lado labora ante una máquina bulliciosa como la mía, al parecer ajeno a la tentación poética y al halago de las musas. Siempre es grato descubrir un alma nueva, sobre todo si ésta se empina, sola y sin temores, hasta las alturas del Parnaso.

Por algo esta poesía de Jorge Jobet me ha sumido en larga meditación y en preocupación anhelante. No encuentro en ella esa facilidad de fascinación que suele encontrarse en aquello que va teñido de romanticismo, sino el atractivo de lo que llegamos a descifrar con gozosa penuria. Diría yo que es ésta una poesía psicológica, a las veces metafísica, en parte panteísta. Huye de lo vulgar y trillado, para afincarse en elegante sobriedad, sin ficticio cimiento, sobre lo pesadamente real. ¿Y qué importa la realidad? La poesía está lejos de la realidad, como, ya dado su perfume, la flor languidece y muere. Algo así le ocurría a Góngora, tal como canta este maravillado descubridor que es Jorge Jobet:

"Muerte dispuesta en los dedos,
ansiada y gris en el cáliz.
Tu siervo sueña en la muerte
y muerte piden las alas".

El poeta ha logrado elevar a una altura aristocrática al viejo y aburguesado octosílabo. Es el leitmotiv de su sinfonía. Ha vestido al octosílabo con ropaje severo y de acrisolada limpieza, limpiándolo de su gastada vejez. Es la manera de encender un nuevo cirio ante la belleza.

Esta poesía de Jorge Jobet es, en cierto modo, poesía de intuición. No es un pecado. Poesía de intuición fue también la de los grandes poetas de la antigüedad, cuando el vate fue el primero en asomarse al conocimiento del ser y de la substancia del hombre. Hay la poesía fácil y la poesía difícil. Qué más da. Lo esencial es que se entienda, aunque sea —como hoy se usa— con cierta quisquillosa dificultad. A veces es más bello lo que se adivina que lo que se ve.

El cronista está siempre urgido. Son éstas leves apuntaciones que dan cuenta de una emoción estética. He doblado la última página de "El Descubridor Maravillado". La noche ya está aquí. Va mi enhorabuena al poeta y compañero de galera, al que acabo de descubrir, y que ya empieza a crecer, erguido sobre la fecundidad de la selva.— B.

Cartas al Director

("Quisiera tener un diario escrito por el público" — Ibsen)

AGRADECE ATENCION QUIRURGICA

Señor Director:

No puedo dejar pasar más tiempo sin expresar mi gratitud públicamente, al personal del Hospital del Salvador. Me atengo a su acogedora Sección "Cartas al Director".

Hace dos años, por la acción irresponsable de un fulano que lanzó una piedra contra un micro en que viajábamos, mi esposa fue herida por un trozo de vidrio en la córnea. Fue internada en un hospital de uniformados y atendida por un facultativo. Pero ella continuaba con grandes molestias.

Cuando el mal hizo crisis, acudimos al Hospital del Salvador. La Dra. Marciria Manosalva tomó a su cargo la operación que se determinó realizar. Con sorpresa de todos, le extrajo a mi esposa un trocito de vidrio, que justamente estuvo a punto de hacerla perder uno de sus ojos. La ciencia, la inteligencia y la abnegación de la Dra. Manosalva comprometen nuestra gratitud personal más profunda.

También aprovecho esta oportunidad para agradecer públicamente a los doctores Gustavo Lagos R. y Arturo Peralta G., del Hospital de Carabineros, las diversas actuaciones con que han devuelto la salud a mi esposa, cuando ha debido hospitalizarse en aquel establecimiento.

Saluda atentamente a Ud.— **Jorge Silva Medina**, carnet número 1229978, Santiago.

MALA ATENCION DE UN CAMION BASURERO

Señor Director:

Me permito formular una reclamación en contra del camión basurero N.o 111. Este vehículo recolector de basuras pasa diariamente por el sector Bío-Bío Jachal-Inglaterra, etc. En primer lugar, sus conductores no tocan la campanilla de anuncio con lo cual obligan a sacar la basura desde temprano. Esto da a la calle un aspecto feo y desaseado, pues los recogedores de desperdicios y los perros revuelven su contenido, dejando un tremendo desparramo sobre las aceras y las calles. Sin contar con los numerosos cajones que quedan volcados por esas personas y animales.

A muchos vecinos que se atrasan en sacar la basura se les dejan sus cajones rejas de sus casas, o se los destruyen lanzándolos al suelo sin ninguna consideración. Hasta se comenta que algunos acaban por pagar ciertos "estímulos" para que no se les estropeen sus tarros o cajones. Por otra parte, los encargados del camión recolector rara vez retiran la basura desparramada o amontonada en las cunetas.

Por último, si uno saca dos o tres cajones o tarros en buena, ponen el grito en el cielo y no los vacían todos. Y hay que "estimularlos" en forma bien concreta, lo cual no contribuye en condiciones de hacer con facilidad. Esto, señor Director, debería obligar a la Municipalidad a que fiscalice y sancione a esos funcionarios subalternos que no sólo no cumplen sus deberes, sino que obligan a beneficiarlos por servir a los pobladores.

Por varios vecinos **Augusto Guajardo U.**, carnet 2478203, Santiago.

SENADORES DEL BLOQUE MODIFICARAN REFORMA ELECTORAL QUE APROBO CAMARA

Pedirán "discusión inmediata" pa ra el despacho de este proyecto

También armonizarían disposiciones sobre la Seguridad Interior

Los senadores del bloque de me vote introducirán enmiendas al proyecto de Reforma Electoral, despachado por la Cámara de Diputados. Al efecto, ayer designaron una Comisión, integrada por los senadores Galvarino Palacios, socialista; Humberto Alvarez, radicalista; Guillermo Izquierdo, agrario, y Guillermo Izquierdo, agrario-laborista, para que estudie las modificaciones correspondientes.

Estas serán sometidas a los senadores de la combinación, y luego presentadas a la Comisión de Constitución, Legislación y Justicia, cuando ésta inicie la discusión del proyecto de Reforma Electoral.

SESIONES ESPECIALES. — En uso de atribuciones que le confiere el reglamento, el Presidente del Senado citará para el lunes próximo a la Comisión de Legislación y Justicia, en la mañana y en la tarde, con el objeto de que se ocupe del referido proyecto, en sesiones especiales. El bloque allenta el propósito de que el primer informe de esta iniciativa llegue a la Sala el martes 13 del presente.

Ese mismo día corresponderá al Senado calificar la urgencia hecha presente por el Ejecutivo para el despacho del proyecto de reforma electoral. Los senadores del bloque pedirán y aprobarán "discusión inmediata", lo cual significa un plazo reglamentario de tres días, para el despacho total del proyecto. Así, este proyecto saldría del Senado el viernes 16, para cumplir su tercer trámite constitucional en la Cámara de Diputados.

DEROGACION DE LA LEY DE DEFENSA. — En su reunión de ayer, los senadores de la combinación mayoritaria también cambiaron ideas con respecto a la derogación de la Ley de Defensa de la Democracia. Sobre el particular se planteó la posibilidad de armonizar el Mensaje del Ejecutivo y el proyecto que está despachando la Cámara, pues se consideró demasiado violenta la decisión de la mayoría de los diputados, al rechazar todos los artículos —menos uno— del proyecto propuesto por el Gobierno.

REUNION CON S. E. — Se acordó, finalmente, que una delegación de senadores del bloque se entrevisten, el lunes próximo, con S. E. el Presidente de la República, para cambiar ideas acerca de los proyectos en marcha, especialmente en lo que dice relación con el anunciado propósito, hecho presente por el Ministro del Interior, don Eduardo Urzúa Merino, en orden a vetar aquellas disposiciones que pudieran significar alteración en el proceso electoral en marcha.

Las reformas que impulsa el bloque cuentan con amplio apoyo popular

Declaración del Comando de Allende

El Comité Ejecutivo de la candidatura presidencial del senador Salvador Allende, entregó ayer la siguiente declaración:

"1.o) Existe conciencia pública de las imperfecciones y vicios de que adolece nuestro sistema electoral, que han impedido, hasta ahora, que la voluntad popular y mayoritaria resulte auténticamente expresada en las urnas. La depuración de nuestro régimen no admite postergación. Obedeciendo a este imperativo, las fuerzas políticas que repudian los procedimientos inmorales vigentes, impulsan, en estos momentos, una legislación tendiente a obtener el saneamiento de la democracia chilena.

La extirpación del cohecho, el restablecimiento de sus derechos cívicos a quienes fueron privados de ellos, la ampliación del cuerpo electoral y la derogación de la Ley de Defensa de la Democracia constituyen las ideas matrices de las reformas legales que discute el Congreso.

2.o) La Derecha ha esgrimido argumentos falaces, ha recurrido a toda clase de maniobras y presiones, y se ha colocado en una actitud abiertamente sediciosa para impedir el despacho de estas iniciativas.

La reacción y su vocero oficial, el señor Jorge Alessandri, han sostenido que se está legislando en forma precipitada y sin estudio. Esta aseveración es falsa. Las medidas que se pretenden implantar han sido objeto de un largo y acucioso análisis por las comisiones parlamentarias y las colectividades políticas que las apoyan.

La Derecha y su candidato manifiestan que legislar sobre estas materias, en vísperas de elecciones, significa alterar la marcha del proceso electoral. Pero no pensaban de la misma manera cuando, en 1941, impusieron, apresuradamente, una Ley Electoral que favorecía ostensiblemente sus intereses, ni cuando aprobaron la Ley de Defensa de la Democracia, lo que ocurrió también en un período preleccionario.

Tampoco tienen solvencia para afirmar que los proyectos de saneamiento democrático constituyen intervención electoral. Porque la reacción sí que ha practicado la más ominosa y desvergonzada intervención electoral al hacer del cohecho uno de los factores decisivos y determinantes de las contiendas cívicas; al borrar de los registros a más de 30.000 ciudadanos; al establecer y mantener un régimen de inscripciones que limita extraordinariamente el número de votantes y atenta contra el principio del sufragio universal.

Es esto lo que ha permitido a la Derecha, expresión minoritaria de la ciudadanía, retener su aparente fuerza electoral y el control de los Poderes Públicos.

3.o) La legislación auspiciada por el bloque parlamentario de mayoría cuenta con amplio respaldo popular, porque interpreta el sentimiento predominante en el país. Así ha quedado de manifiesto en las innumerables concentraciones realizadas y en el verdadero torrente de comunicaciones que se han recibido, transcribiendo la entusiasta y decidida adhesión de los más variados sectores, corporaciones y organismos de masas.

Instamos al pueblo a continuar manifestando, por todos los medios, su más firme y efectivo apoyo a estas iniciativas. Llamamos a la ciudadanía a permanecer alerta y vigilante para desbaratar cualquiera acción de la oligarquía destinada a obstruir o impedir el restablecimiento de la normalidad democrática, que hará posible que el 4 de septiembre triunfe el genuino representante de la opinión mayoritaria de la nación".

Denuncian a radicales derechistas democráticos que apoyan a Bossay

La Junta Ejecutiva del Partido Democrático, que preside el diputado Luis Minchel y que apoya la candidatura presidencial del senador Luis Bossay, entregó ayer una declaración, en la que reafirma su adhesión a este candidato a pesar de que el CEN resolvió oponerse a considerar las demandas de los "parvidos chicos", dentro del proyecto de Reforma Electoral.

A este respecto, la declaración denuncia al país y, en particular, a las bases de los partidos de avanzada, que en esa reforma "se han introducido contrabandos ideológicos de carácter doctrinario, destinados a establecer un doble sistema de "cifra repartidora", eliminando a la vez las listas conjuntas de partidos aliados y los beneficios que de ellas obtenían comúnmente las corrientes populares que han participado en tales combinaciones".

Agrega "que con tal contrabando ideológico reaccionario, introducido concretamente en la reforma del artículo 118 de la Ley General de Elecciones, sectores derechistas del **Partido Radical han tratado de atentar contra el Partido Democrático y su pacto político y electoral con el Partido Radical**", y que "esta deslealtad estaba dirigida por elementos en ínfima minoría en el radicalismo y destinada a privar al abanderado de la Izquierda democrática, **Luis Bossay**", del concurso de los parlamentarios, regidores y asambleas del Partido Democrático.

EN LA SERENA SERA PROCLAMADA HOY CANDIDATURA DE FREI

En la Plaza Pratt de Coquimbo fue proclamada anoche la candidatura presidencial del senador Eduardo Frei, luego de un entusiasta desfile por las calles principales de ese puerto. Durante el día, el abanderado demócratacristiano se reunió con dirigentes sindicales de esa ciudad; visitó la Población Empart, cuyo sindicato obrero le ofreció un almuerzo; conversó con el gremio marítimo y recorrió los barrios populares.

Frei se encuentra desde anoche en La Serena. Hoy y mañana se propone visitar los sindicatos y diversas poblaciones de la ciudad. Al mediodía ofrecerá una conferencia de prensa; luego asistirá a un almuerzo popular, en el Gran Hotel, y por la tarde visitará las poblaciones Quinta Juan Saldado, Huertos Familiares de la Pampa, Antos, Coll y sus ampliaciones. En la noche se efectuará la proclamación de su candidatura en el Teatro Nacional.

Su Comando Nacional informa que ha quedado formada la directiva de la Juventud Independiente, que apoya esta postulación. La integran los señores Eduardo Díaz, presidente; Pedro Irarrázaval, vicepresidente; Luis F. Lira, tesorero; Alejandro Silva, secretario; Eduardo Frei B. y Ricardo Lira Silva, vocales.

Carece del patrocinio del Ejecutivo proyecto que aumentaba los sueldos

Comunicación al Presidente de la Cámara

En la Secretaría de la Cámara de Diputados se recibió ayer el siguiente oficio del Ejecutivo, dirigido al presidente de la Corporación y firmado por el Presidente de la República y el Ministro de Hacienda:

"Pongo en conocimiento de V. E. que, en uso de la facultad que me confiere la Constitución Política del Estado, he acordado retirar de la actual legislatura extraordinaria de sesiones el proyecto de ley que consultaba el aumento del 20 o|o sobre los sueldos bases de determinado personal de la Administración Pública, Defensa Nacional y Carabineros de Chile (Mensaje N.o 798, de 24|4|1958, del Ministerio de Hacienda).

Comunico, además, a V. E. que he tomado conocimiento de la negativa de la Sala de esa H. Corporación, en su sesión 24a. efectuada el 6 del presente, para acoger mi petición de retiro del Mensaje en referencia. En tal virtud, estimo del caso hacer presente a V. E. que por referirse el indicado Mensaje a aumentos de sueldos, la Constitución Política del Estado, en su artículo 45, me confiere la exclusividad de su iniciativa, y, en consecuencia, por no haberse solicitado su retiro o devolución del H. Congreso Nacional, el proyecto ya indicado carece del patrocinio del Ejecutivo para el efecto señalado de aumentos.

Saluda atentamente a V. E.— (Fdo.): **Carlos Ibáñez del C.— Eduardo Urzúa Merino**".

PARTIDO NACIONAL APOYARA DEROGACION DE LAS CONSEJERIAS

La Junta Ejecutiva del Partido Nacional hizo pública ayer una declaración, en la que expresa su reconocimiento al Presidente del Senado, don Guillermo Pérez de Arce, parlamentario de esta entidad, "por la forma brillante en que representó a Chile ante el pueblo y Gobierno argentinos, presidiendo la delegación chilena a la transmisión del mando en esa república".

En relación con el pacto del bloque parlamentario de mayoría, explica las razones de su apoyo a la Reforma Electoral "porque está llamada a sanear nuestro régimen republicano, al eliminar el cohecho de nuestras prácticas" y a la derogación de la Ley de Defensa de la Democracia "porque ella ha demostrado su ineficacia, ya que sólo ha servido para promover abusos contra la libertad de prensa y ha dado a los comunistas la calidad de víctimas, lo que se ha traducido en fortalecimiento de sus cuadros".

Finalmente, se anuncia el apoyo del Partido Nacional a la derogación de la Ley de Consejerías Parlamentarias "consecuente con su propósito de saneamiento institucional".

A Cautín proyecta ir Bossay a fines del presente mes

A las 19 horas del lunes próximo, se reunirán en Huérfanos 1349, los integrantes del Comando Nacional de Profesionales que apoya la candidatura presidencial del senador Luis Bossay, con el objeto de ultimar los detalles de un seminario de estudios técnicos.

Bossay proyecta una jira de seis días, a contar del 27 del presente, por la provincia de Cautín, oportunidad que aprovechará para dar cumplimiento a su postergada visita a la ciudad de Lautaro. Inmediatamente después recorrerá la provincia de Talca, entre los días 5 y 9 de junio.

El candidato radical ha continuado sus actividades, en la provincia de Santiago. Ayer celebró reuniones con dirigentes gremiales. En el curso del mes desea terminar su recorrido por todas las asambleas de su partido.

El domingo 25 del presente, en el Teatro Caupolicán los artistas y deportistas que han adherido a esta postulación ofrecerán un festival al señor Bossay. La organización de este acto está a cargo del señor Manuel Bianchi Gundián y de la señora Cora Santa Cruz.

Comunas de Río Claro visitará hoy Alessandri

Con un recorrido por el departamento de Lontué, el candidato a la Presidencia de la República, senador Jorge Alessandri, prosiguió ayer su jira por la provincia de Talca. Hoy irá a Río Claro y Pelarco, y celebrará una reunión con los vecinos de Abate Molina. Se le proclamará mañana, en un acto público, en el Teatro Municipal de Talca.

Nuevas adhesiones ha recibido el comando de funcionarios del Servicio Nacional de Salud, que apoya esta candidatura. Presidente de este núcleo es la señora Carmen Gacitúa Letelier.

El diputado Jovino Parada Quintana ha declarado que en todos los pueblos de los departamentos de San Carlos e Itata se espera con interés la visita del señor Alessandri, quien ha programado una jira por esa zona, para los días jueves y viernes de la semana próxima.

Presidido por el diputado del segundo distrito, Emilio Ménesa Dávila, se reunió el Comando Independiente de Talagante. Se cambiaron ideas respecto de la recepción que se tributará al senador Alessandri, durante su visita a esa ciudad, el 27 del presente. Ese día se le ofrecerá un almuerzo popular, las damas le brindarán un cóctel y se le proclamará en la plaza pública.

En la Avenida Santa María 1482, de Renca, se ha constituido un nuevo comité en favor de esta candidatura, el cual designó presidente al señor Sergio González.

Cámara despachará, antes del 21 de mayo, proyectos de Arica e Iquique

Declaraciones del diputado por Tarapacá Herminio Tamayo

Los proyectos del Norte —Iquique y Arica— serán votados, en general, por la Cámara de Diputados, entre el lunes y el martes de la próxima semana.

Así lo informó ayer el diputado por Tarapacá, Herminio Tamayo, que ha entrado a formar parte de la Comisión de Hacienda de esta rama del Congreso, en reemplazo de su colega de Antofagasta, Ramón Silva Ulloa.

IQUIQUE.— Según Tamayo, el proyecto en favor de Iquique y Pisagua deberá debatirse y votarse, en general, en la sesión de la Cámara del próximo lunes, debido a que tiene trámite de suma urgencia y a que ya tiene informe de las Comisiones de Economía y de Hacienda.

Reglamentariamente, esto tendría que ocurrir después de que la Cámara se pronuncie, en particular, ese día, sobre el proyecto que deroga y reemplaza la Ley de Defensa de la Democracia.

ARICA.— Tamayo también informó que la Comisión de Hacienda de la Cámara sesionará en la mañana, y probablemente en la noche del próximo lunes, para finalizar el estudio del proyecto de Arica.

Este proyecto también tiene trámite de suma urgencia, y la Cámara lo debatirá y votará, en general, en su sesión ordinaria del próximo martes.

ANTES DEL 21 DE MAYO.— El diputado Tamayo admite, por razones obvias, que estos dos proyectos, luego de aprobados en general por la Cámara, requerirán el trámite del segundo informe; pero adelantó que ambos quedarán totalmente despachados, por esta rama del Congreso, antes del 21 de Mayo, día de iniciación de la legislatura ordinaria.

LISTO EL SEGUNDO INFORME DE LA DEROGACION DE LA LEY DE DEFENSA

La Cámara lo despachará el lunes

Reunida en la mañana de ayer, la Comisión de Constitución, Legislación y Justicia de la Cámara de Diputados despachó el segundo informe del proyecto de ley que deroga la ley 8.987, sobre Defensa Permanente de la Democracia, y restablece la vigencia de la ley 6.026, sobre Seguridad Interior del Estado.

El bloque de mayoría rechazó todas las modificaciones propuestas por la Derecha. Mediante ellas se reponían las disposiciones del proyecto propuesto por el Ejecutivo.

La sesión fue presidida por el titular, diputado José Oyarce, del FRAP, y a ella concurrieron los siguientes diputados: Jaime Concha, demócratacristiano; Mario Videla, Hernes Ahumada y Eduardo Clavel, radicales; Juan Eduardo Puentes, liberal, y Raúl Iarrázaval Lecaros, conservador unido.

En consecuencia, la mayoría de la Comisión reiteró su apoyo al proyecto contenido en el primer informe.

La Cámara ha sido citada a sesión especial, para el próximo lunes, de 16 a 19 horas, con el objeto de debatir y votar, en particular, hasta su total despacho, el proyecto que deroga y reemplaza la Ley de Defensa de la Democracia.

REGLAMENTO FIJARA RELACIONES ENTRE MUTUALES Y ESTADO

Por oficio recibido ayer en la Cámara de Diputados, el Ejecutivo presentó una indicación al proyecto que crea la Confederación Mutualista de Chile.

La indicación dispone que "un Reglamento establecerá las normas de acuerdo con las cuales se llevarán las relaciones entre la Confederación y el Ministerio del Trabajo", ya que la legislación vigente, si bien establece relación entre esta Secretaría de Estado y las entidades mutualistas, no señala la forma en que este contacto puede materializarse, por lo que resulta inoperante.

EL DEPARTAMENTO DE PUENTE ALTO SEGUIRA DENTRO DEL 3er. DISTRITO

Dos indicaciones formuló ayer el Ejecutivo al proyecto, pendiente en la Cámara de Diputados, que crea el departamento de Puente Alto, en la provincia de Santiago.

Por la primera se crea la planta del personal de la futura Gobernación, que contará con los siguientes cargos: un Gobernador, grado 3.o; un oficial asesor, grado 3.o; un oficial dactilógrafo, grado 11.o, y un ordenanza, grado 13.o. Sin perjuicio de lo anterior, la Ley de Presupuesto de la Nación, deberá consultar los demás cargos necesarios para el funcionamiento de los Servicios Públicos del nuevo departamento.

La segunda indicación dispone que este departamento mantendrá, para los efectos electorales, su situación dependiente del tercer distrito de Santiago, al que pertenecen los territorios municipales que lo integran.

INFORMACIONES GENERALES

EL "BOARD OF TRADE JOURNAL" DESTACA

Comercio chileno-británico

Análisis a fondo sobre problemas del intercambio

"Aún cuando el mercado de Chile es, tal vez, relativamente reducido y últimamente ha debido imponer ciertas restricciones a las importaciones —debido a la baja del precio del cobre—, es, con todo, un mercado que merece cultivarse, especialmente por parte de los exportadores de bienes de capital y, sobre todo, con vistas al futuro. Si Gran Bretaña no ha disfrutado de una participación mayor en este comercio durante los dos últimos años, o algo así, en que se introdujo un más favorable sistema de comercio y cambios, se debe en gran parte a que el exportador británico no ha presentado atención suficiente a este mercado, o, de un modo u otro, no ha entrado a competir en grado suficiente. Siempre que las mercaderías se hallen en la lista de importaciones permitidas, la puerta está abierta de par en par a los exportadores técnicos, porque Chile tiene hoy una economía verdaderamente libre, en que no existen licencias de importación ni gravosas restricciones cambiarias".

Estas palabras son un extracto de un artículo editorial publicado en el último número de la revista oficial de la Junta de Comercio británica (Board of Trade Journal), que estudia las perspectivas de aumento de comercio entre Gran Bretaña y Chile.

El artículo agrega luego:

"Si bien el sistema de depósitos obligados ha frustrado la importación de ciertas mercaderías permitidas en la lista, especialmente aquellas que entrañan tarifas más altas, y —que es lo que se pretende— ha reducido el volumen total de las importaciones, el efecto sido beneficioso para las perspectivas de exportación del Reino Unido. El comercio se ha liberado de la camisa de fuerza representada por el bilateralismo. Lo importante es que ahora el exportador del Reino Unido tiene tan buenas posibilidades como sus competidores extranjeros: el comprador chileno está en condiciones de escoger el mercado exterior que mejor le convenga. La importación especulativa ha desaparecido casi del todo, en parte debido a la escasez de dinero que dificulta el que los importadores hacen sus depósitos y, en parte, porque el sistema ofrece una razonable seguridad de que la importación no será interrumpida excepto en períodos en que el país se halle bajo graves presiones económicas".

"En los últimos años, las importaciones se han dividido entre las materias primas, los artículos de consumo y bienes de capital en proporción aproximada de 3:2:4. De este modo, hay un amplio campo para muchas ramas de la industria del Reino Unido, aunque sólo existe un mercado selectivo para los artículos de consumo".

Más adelante, a la vez que el artículo ofrece un breve resumen de la situación industrial y de la organización de ventas que existen en Chile, la revista publica fotografías de maquinaria británica suministrada a fábricas chilenas.

DRASTICAS SANCIONES CONTRA ESPECULADORES DEL ARROZ, ADOPTARAN

El Ministro de Economía instruyó a la Superintendencia de Abastecimientos y Precios a fin de que controle severamente la distribución y venta de arroz al público, aplicando rígidas sanciones a aquellos comerciantes que sólo tienen arroz de calidad super extra, y no expenden el de tipo corriente, cuyo precio ha sido fijado en $ 143 el kilogramo.

Asimismo se dieron instrucciones para el caso en que continuaran las infracciones, en cuyo caso se obligará a aquellos comerciantes que no tienen existencia en sus negocios del arroz del tipo corriente, a vender el arroz super extra al precio de $ 143.

DECLARACION DE RADIODIFUSORES

La Asociación de Radiodifusoras de Chile entregó la siguiente declaración:

"En relación con iniciativas y debates habidos sobre medidas referentes a seguridad del Estado, la Asociación de Radiodifusoras de Chile declara que la radiodifusión chilena, lo mismo que la de toda América, rechaza perentoriamente toda limitación de la libertad de expresión y de información, pues tal libertad es esencial para el normal desarrollo de la actividad democrática y corresponde a un derecho claramente garantido por la Constitución Política del Estado.

Los medios informativos y de difusión de ideas, entre los cuales se cuenta la radiodifusión, no pueden funcionar sino en un ambiente de amplia libertad. Y su labor es necesaria para los pueblos, pues éstos, para su desenvolvimiento espiritual y para la orientación de sus conciencias ciudadanas, necesitan conocer lo que ocurre en torno de ellos, especialmente en lo relacionado con la conducción de sus destinos.

La convivencia social hace necesaria la dictación de disposiciones legales que regulen las diversas actividades, y respecto de la información pública, tales disposiciones no pueden lesionar principios que son inherentes a la dignidad humana. La Asociación de Radiodifusoras de Chile estima que, ya que es necesario modificar las leyes existentes en nuestro país en aspectos relacionados con la información pública, podría ser actualizado el proyecto que elaboró, hace algún tiempo, una comisión formada por parlamentarios, radiodifusores y periodistas.

Estamos ciertos de que esta declaración encontrará eco en la opinión pública de nuestro país, que se caracteriza por su respeto y amor por la libertad.

Asociación de Radiodifusoras de Chile (ARCHI)".

Postergó concurso la F. de Filosofía

La Facultad de Filosofía y Educación de la Universidad de Chile a petición del Director de la Escuela de Periodismo, señor Santiago del Campo, ha postergado hasta el 31 de octubre del presente año, el concurso de antecedentes para la totalidad de las cátedras periodísticas y no periodísticas de ese plantel.

En el concurso que se abrió el 25 de marzo y que se cerró el 31 de abril pasado, se llamó a concurso sólo para algunas de las cátedras periodísticas, y no periodísticas. Ahora, con la postergación, se llamaría por totalidad, cuyo detalle es el siguiente:

CATEDRAS PERIODISTICAS. — Historia del periodismo, introducción al periodismo, iniciación práctica periodística, periodismo informativo, técnica gráfica, periodismo radial, redacción periodística, relaciones públicas, publicidad, periodismo gráfico, televisión, administración de empresas y distribución de publicaciones.

CATEDRAS NO PERIODISTICAS —Composición castellana, historia universal, inglés, Historia de Chile, Geografía de Chile, elementos de cultura literaria, legislación, psicología, sociología, Derecho del Trabajo, economía, ciencia contemporánea y psiquiatría social.

Los interesados deberán presentar en la Facultad de Filosofía y Educación de la Universidad de Chile, Casa Central, oficina N.o 20, los títulos diplomas y demás antecedentes que se requieren para optar a estos cargos.

HOY ENTREGAN PREMIOS EN EL CONCURSO POETICO

Hoy, a las 18.30 horas, en el Salón de Conferencias del Ministerio de Educación, los poetas premiados en el último Concurso de Poesía realizado por la Unión de Escritores Americanos, leerán sus producciones. Ellos son: H. Luis Díaz Márquez, primer premio; Armando Sáez Saldías, segundo premio y Elisa Paut de Paut, tercer premio en poesía, tema libre; y Jorge Morales Palma, primer premio en prosa poética, y Elisa Paut de Paut, tercer premio.

Además, el poeta Edmundo Herrera, recientemente agraciado con un premio en el Concurso Internacional de poesía de Venezuela, leerá fragmentos de su obra. La entrada es gratuita.

ABOGADOS ALESSANDRISTAS

Hoy se publica en los diarios "El Mercurio" y "El Diario Ilustrado", la lista de los abogados adherentes a la candidatura de don Jorge Alessandri R.

EL COMITE

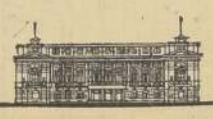

Fundado en 1894,
Capital y Reservas: $ 10.922.898.377.

BANCO DE CHILE

Recibe dinero en depósitos a uno o más meses plazo, pagando ventajosas tasas de interés.

Consulte las condiciones en su Oficina Central y en las Sucursales desde Arica a Magallanes.

FERROCARRILES DEL ESTADO

Nuevos Pasajes de Ida y Vuelta Rebajados, de Invierno

Los pasajes rebajados de ida y vuelta, desde Santiago a las ciudades que se indican, con **VALIDEZ DE DIEZ DIAS**, tienen los siguientes valores:

Desde Santiago a:	VALOR 1a.	2a.	3a.
Valparaíso-Viña	$ 1.600.—	$ 1.300.—	$ 1.000.—
Quintero	1.500.—	1.200.—	900.—
Quilpué	1.450.—	1.200.—	900.—
Limache	1.200.—	1.050.—	750.—
Quillota	1.100.—	950.—	650.—
La Calera	1.050.—	900.—	600.—
Llay-Llay	950.—	800.—	550.—
San Felipe	1.050.—	900.—	650.—
Los Andes	1.150.—	950.—	700.—

Los pasajes a Ovalle, Illapel y La Serena o Coquimbo tienen **VALIDEZ DE 105 DIAS**, y los siguientes valores:

Coquimbo-La Serena	$ 3.200.—	$ —.—	$ —.—
Ovalle	2.900.—	—.—	—.—
Illapel	2.000.—	—.—	—.—

Utilice estos boletos rebajados.

LA EMPRESA DE LOS FERROCARRILES DEL ESTADO

BRITANICO RESIDENTE EN CHILE CONDECORADO POR LA REINA ISABEL.-

El señor James McCreadie, funcionario del Consulado General británico en Valparaíso, desde 1933 y posteriormente de la Embajada Británica en Santiago, ha sido agraciado por la Reina Isabel II de Inglaterra con la condecoración de la Orden del Imperio Británico.

En una ceremonia realizada en la Embajada Británica —en la cual se ofreció también una manifestación de despedida al Embajador de Gran Bretaña, Sir Charles Empson, que se aleja del país por haberse acogido a retiro— se hizo entrega de la distinción otorgada al señor McCreadie.

Sir Charles Empson, al imponerle la condecoración, destacó que ella le ha sido concedida por sus relevantes merecimientos.

El señor McCreadie sirvió en el Consulado General Británico en Valparaíso desde 1933 hasta 1952, año en que pasó como funcionario de la Embajada Británica en Santiago, hasta 1957, fecha en que se acogió a retiro. Tanto entre los miembros de la colectividad británica en nuestro país como entre sus numerosos amigos chilenos, el señor McCreadie es estimado por sus apreciables prendas personales.

El señor James McCreadie ha formado en nuestro país una distinguida familia anglo-chilena.

Elegante sombrero de manina de copa alta, hecho en delgado paño beige, con adornos bordados en celeste pálido. Modelos de Emma Pierron.

NACIMIENTO.— Ha nacido en Curicó Mónica Isabel de los Reyes Solovera, hija de Sergio de los Reyes y de Sonia Solovera de De los Reyes.

DIPLOMACIA.— El Embajador del Perú y la señora de Goytisolo, ofrecieron en la noche del miércoles, una comida en la residencia de la Embajada, en honor del Excelentísimo señor D. Eduardo Cruz Coke, Embajador de Chile en el Perú, y de la señora Marta Madrid de Cruz Coke. Asistieron el Ministro de Relaciones Exteriores, miembros del Parlamento y distinguidas personalidades sociales y diplomáticas.

ENFERMOS.— Se encuentra delicada de salud, en la Clínica Santa María, la señora Gabriela Huneeus de Izquierdo.

—En la Clínica Santa María, se encuentra don Roberto Torretti P.

—Delicada de salud la señora María Florencia Varas de Infante.

—Enferma, en su residencia, la señora María Teresa Noguera de Rojas.

—Delicada de salud, la señora Gabriela Varas de Braun.

MANIFESTACION AL EMBAJADOR DOCTOR EDUARDO CRUZ COKE.— Sus relaciones ofrecerán el sábado 17 del presente, un almuerzo en el Club de la Unión, en honor del Excelentísimo Embajador de Chile en Perú, doctor Eduardo Cruz Coke.

Las adhesiones se reciben en la Caja del mismo Club.

NACIMIENTOS.— Ha nacido una hija de don Alvaro Lavín Sotomayor y de la señora Amelia Cruz de Lavín.

—En San Felipe, ha nacido un hijo de don Alfredo Sat y de la señora María Teresa Mandiola de Sat.

PROYECCIONES SOBRE LOURDES

Con motivo de cumplirse este año el centésimo aniversario de las apariciones en Lourdes, el Instituto Chileno - Francés de Cultura, Agustinas 719, ha programado la proyección de dos cintas documentales sobre el Santuario de Lourdes, sus peregrinaciones y sus curaciones milagrosas.

Estas películas, narradas en francés, han sido realizadas por el cineasta Georges Rouquier, asesorado por el R. P. Richard, dominico. El programa consta de: Testimonios (dos partes) y Peregrinaciones (dos partes).

Las proyecciones se efectuarán el lunes 12 y el martes 13 de mayo, a las 18.30 horas, en el Instituto Chileno - Francés de Cultura. La entrada es libre.

Señorita Alicia Jara Hernández, cuyo matrimonio con el señor Pedro Menanteau López se efectuará hoy, a las 18 horas, en la Iglesia de la Gratitud Nacional. Colocará las bendiciones el R. P. Gustavo Ferraris. Serán padrinos de la novia, don Julio Hernández Reyes y la señora Olga de Romero; y del novio, don Jorge Klee Guzmán y la señora María viuda de Jara.

VIAJEROS.— Se han dirigido al Perú, el Dr. Manuel Tello Constanzo y señora Luisa Tello de Tello.

EXPOSICIONES.-

DE OSCAR TREPTE.— En la Sala de Arte de la Universidad de Chile se exhiben los óleos y dibujos del maestro alemán, que ha sorprendido gratamente al público nuestro con esta muestra retrospectiva, en que impera un sólido dibujo y un fino colorido, en una temática hogareña y de carácter íntimo. La exposición puede ser visitada de 10 a 12.30 horas y de 16 a 20 horas, todos los días hábiles de la semana.

DE LUCIA LOPEZ.— Continúa abierta la primera exposición individual de pintura que efectúa el Centro de Arte (Mac Iver 555).

Para este acontecimiento se designó a la joven y destacada artista Lucía López Puelma para que presentara un conjunto de retratos al duco o piroxilina.

La exposición permanecerá abierta hasta el 12 del presente, siendo las horas de visita de 10 a 13 y de 17 a 21 horas.

DE BERTA ORREGO.— Continúa abierta la exposición de óleos de Berta Orrego, distinguida pintora chilena que diera a conocer su obra el año pasado.

Este año, Berta Orrego nos ofrece una técnica totalmente distinta en la cual cada elemento tiene su propio movimiento de pincel.

A pesar del subjetivismo con que enfoca los temas, éstos no carecen de una vibrante realidad.

La exposición permanecerá abierta sólo hasta hoy sábado.

ALMUERZO DE CONFRATERNIDAD CHILENO - PARAGUAYA.-

Entre los números del programa elaborado por el Instituto Chileno-Paraguayo de Cultura para celebrar el 147.o aniversario patrio de la República del Paraguay, figura un almuerzo de confraternidad que se servirá en el Club de la Fuerza Aérea de Chile (Agustinas 741) el próximo lunes a las 13 horas. Serán invitados de honor el Excmo. señor Embajador del Paraguay y señora de Florentín. El Directorio del Instituto Chileno-Paraguayo de Cultura se complace en invitar a este almuerzo a todos los paraguayos residentes, y a todos los amigos del Paraguay.

Las adhesiones se reciben en la caja del Club de la Fuerza Aérea de Chile.

"EAU DORMANTE", sencillo abrigo recto de lana jaspeada verde, con cuello, puños y cinturón de gamuza café. Sombrero de terciopelo drapeado con gran velo. Modelo de MAGGY ROUFF, París. (Foto SFI.).

DEL CONCURSO "MISS CHILE":

Ahora el jurado deberá decidir

Aclaración a una audición radial transmitida ayer

Terminada la primera parte del Concurso Nacional de Belleza "Miss Chile 1958", auspiciado por CATALINA y LA NACION, se prepara ahora la última etapa, que corresponderá a un jurado, compuesto por distinguidas personalidades, quien tendrá a su cargo, de acuerdo a las normas internacionales del Concurso "Miss Universo", que anualmente se efectúa en Long Beach, Estados Unidos, designar a la vencedora de esta extraordinaria competencia.

Los miembros de este jurado, desentendiéndose de los resultados obtenidos en los cinco escrutinios, deberán juzgar las condiciones de las diez finalistas y procederán a darles colocación correlativa.

La joven que obtenga el primer lugar, con el título de "Miss Chile 1958", representará a la mujer chilena en la justa de Long Beach, donde deberá encontrarse el 17 de julio próximo, día en que habrá de iniciarse el Concurso "Miss Universo".

Las vencedoras recibirán valiosos premios, entre los cuales podemos mencionar, además de los viajes a capitales extranjeras, una motoneta "Lambreta", último modelo; un refrigerador Philco, una radioelectrola Standard Electric, dos chaquetones Moutón Doré y varios otros premios y trofeos.

A propósito de una audición radial en la cual se dio una versión totalmente equivocada y tendenciosa referente a los resultados del último escrutinio y sobre supuesta incidencia entre los representantes de este diario y la firma Catalina, debemos aclarar que tal información carece de base.

En efecto, y por la noticia que damos más arriba, los auspiciadores del Concurso "Miss Chile" se encuentran en este momento preocupados del nombramiento del jurado que deberá hacer la designación de la representante de Chile en Long Beach, donde se celebrará el Concurso Internacional "Miss Universo".

Lo lamentable en la audición radial a la cual rectificamos, es que antes de hacer una relación con detalles inventados no se haya recurrido a las fuentes de información para establecer fehacientemente los hechos. Con esto se habría evitado, caso de no existir mala intención, una inútil e irresponsable perturbación del criterio público.

COMIDA.— Don Luis Eugenio Correa Salas ofreció el sábado pasado en su residencia una comida a un grupo de sus relaciones sociales.

MATRIMONIO CONCERTADO.— Se ha concertado el matrimonio de la señorita Silvia Sotomayor Alarcón con el señor Alberto Araya Guzmán.

Hicieron la visita de estilo el señor Armando Araya y señora Emilia Guzmán de Araya.

Bendijo las argollas el Capellán de Carabineros señor Guillermo Cumm.

MATRIMONIO.— Hoy contraerá matrimonio, en la ciudad de Quillota, el señor René González Vera con la señorita Iris Quinteros Penna.

MATRIMONIO CONCERTADO.— Ha quedado concertado el matrimonio de la señorita María Angélica Latham Hernández con el doctor Alexis Bunster Briones.

Hicieron la visita de estilo, el doctor Eduardo Bunster Montero y la señora Leontina Briones de Bunster.

Bendijo las argollas el Capellán Presbítero Manuel Contreras.

PARTES DE MATRIMONIO.-

Circulan los siguientes partes de matrimonio:

Ignacio Riesco Rivas y Eliana Zañartu de Riesco participan a Ud. el matrimonio de su hija Eliana, con el señor Luis Alberto Fernández León, y le invitan a la ceremonia religiosa que se efectuará en la Iglesia de San Ignacio, mañana domingo a las 18.30 horas.

—Luis A. Fernández Larraín y Sofía León de Fernández participan a Ud. el matrimonio de su hijo Luis Alberto con la señorita Eliana Riesco Zañartu y le invitan a la ceremonia religiosa que se efectuará en la Iglesia de San Ignacio, mañana domingo a las 18.30 horas.

—Luis Alberto Fernández León participa a Ud. su matrimonio con la señorita Eliana Riesco Zañartu, y le invita a la ceremonia religiosa que se efectuará en la Iglesia de San Ignacio mañana domingo a las 18.30 horas.

—Alfonso Zegers Baeza y Carmen Santa Cruz de Zegers participan a Ud. el matrimonio de su hijo Alfonso con la señorita Carmen García Domínguez y le invitan a la ceremonia religiosa que se efectuará en la Iglesia Parroquial de Viña del Mar, el sábado 17 del presente, a las 19.30 horas.

—Alfonso Zegers Santa Cruz participa a Ud. su matrimonio con la señorita Carmen García Domínguez y le invita a la ceremonia religiosa que se efectuará en la Iglesia Parroquial de Viña del Mar, el sábado 17 del presente, a las 19.30 horas.

CLUB DE BRIDGE "CHILE".-

Resultados de la última sesión ordinaria: Norte—Sur: 1.) Chita Aldunate de Leiva—Lucía Fernández de Díaz, Alfonso Covarrubias—Doctor Pablo Meyer. 2.) Walter Kohn—Pedro Lizana 4.) Ilse de Hirsch—Nora de Rafael, Selna Cramer—Clary de Zausmer. 6) Francisco Jolesch—Doctor Teodoro Pogany. 7) Elena Herrera de Aguirre—Kurt Erman, Florencia Zalles—Víctor Vogt. 8) Olga Grez de Riesco—Alfredo Aguirre. 9) Margarita de Kohn—Federico Grunberger. 10) Marta Almarza—Oscar de la Barra, y otros.

Este—Oeste: 1.) Ana de Golath—Trude de Silberberg, Doctor Zoltán Bernath—Andrés Weinberg. 2.) Regina Claro—Gaby Jarpa de Vanharasz. 3.) Juan Aguirre—Arturo Prieto, Chelo de Hillegas—Rosita de Lizana. 4.) Eugenio de la Maza—Frederick Romanoff. 5.) Gertie de Gurau—Edith de Oppenheimer Marcelo Pinto—Ralph Pinto, Nadia de Costantini—Carla de Parlatore. 6.) Elizabeth Mayanz, —Carla de Rajil, Mauricio Loy —Isidoro Michaeli. 8.) Alejandro Achurra—Juan Enrique Phillips, y otros.

Obtuvo el título de senior master la señora Lucía Fernández de Díaz y el de master la señora Turde de Silberberg.

El lunes 12, a las 20 horas, se efectuará la única sesión ordinaria (libre) de la semana. Se hará entrega de premios a los ganadores del concurso de fomento. A las 22 horas, se procederá a la rifa de equipos que eventualmente no participarán en las eliminatorias de la Copa Ely Culbertson, para la cual las inscripciones se cerrarán a las 21 horas, impostergablemente.

El miércoles 14 tendrá lugar la sesión howell de primera categoría, para lo cual se cerrarán las inscripciones el lunes.

El club invita a todos los aficionados a participar en las sesiones de bridge duplicado sin necesidad de ser socios. Todas las reuniones tienen lugar en el Salón Sur del Hotel Carrera.

—Resultados de la sesión individual especial: 1) María Almarza, 2) Adolfo Rojas, 3) Paulina Urzúa de Palacios. 4) Eugenio Palocz. 5) Carlos Gazitúa, 6) Víctor Jaoque en empate con Marcial Zegers. 8) Nora de Rafael. 9) Alfredo Palacios, y otros.

Obtuvo el título de senior master don Adolfo Rojas.

El lunes 12, a las 20 horas, se efectuará la única sesión ordinaria libre de la semana. El jueves 15 se inicia la Copa Ely Culbertson). El club invita a todos los aficionados a participar en las sesiones del duplicado sin necesidad de ser socios, siendo suficiente encontrarse en la sala 10 minutos antes del comienzo de las sesiones.

En la sesión del lunes 12 se hará entrega de premios a los 5 ganadores del concurso de fomento. Este mismo día a las 21 horas, impostergablemente, se cierran las inscripciones para la Copa Ely Culbertson, y a las 22 horas se procederá a rifar los equipos que no participarán en las primeras dos eliminatorias de acuerdo con las bases.

Chile debe aprestarse para recibir pronto una gran corriente turística

El próximo lustro del turismo pertenecerá a Sudamérica

Afirman miembros de Corporación Nac. de Turismo

La Corporación Chilena para Fomento del Turismo, dió a conocer en conferencia de prensa, el intensivo plan de trabajo que está realizando para hacer de Chile un centro turístico de verdadera importancia.

La Corporación realizó hace algunas semanas una asamblea en Viña del Mar, en la que se adoptaron acuerdos destinados a poner en marcha un plan de envergadura, tendiente a poner a nuestro país en condiciones de recibir ventajosamente una corriente turística apreciable, que está deseosa de conocer lo mucho que Chile puede mostrarle.

ELIMINACION DE TRABAS A LOS VISITANTES.— Chile, a la inversa de los países que hacen del turismo una fuente notable de ingresos, no ha adoptado medidas prácticas, sencillas, y, en muchos casos elementales, para facilitar las corrientes de turistas. Empezando, según las palabras de los dirigentes de la Corporación, "por ahogar a los turistas en una valla de documentación; nuestras autoridades parecen no ver claramente cuál es la forma de atraer grandes corrientes de visitantes a nuestro país". Faltan hoteles, se carece de buenas vías de comunicación entre centros pintorescos, no se hace nada por ofrecer a las visitas atracciones que los muevan a interesarse por conocernos más.

Entrando en detalles, dieron a conocer la posibilidad de que el único paso por Bariloche quede suspendido durante este invierno, únicamente porque no se dispone de una buena barredora de nieve para despejar el camino de Pérez Rosales, por Peulla. En obras de mayor envergadura, se refirieron a la carencia de aeródromos con capacidad para grandes aviones de transporte de pasajeros, punto importantísimo para un país que desea contar con una corriente constante e importante de turismo.

Pudahuel puede ser un centro turístico importantísimo si contara con un aeródromo adecuado. Para ello, explicaron, no se precisan más de cinco millones de dólares, que se pueden obtener mediante un préstamo gestionado por el Gobierno. Los resultados se verían a corto plazo.

Chile, dijeron, debe prepararse para recibir a grandes masas de turistas que se desplazarán luego buscando las novedades que encontrarán en Sudamérica. Otros países ya lo están haciendo. El nuestro ha tardado ya mucho.

Anualmente, quince millones de familias están viajando a Europa y lo mismo pueden hacerlo al continente sudamericano, si encuentran entre nosotros verdaderos motivos para ello. Es en ese terreno donde deben actuar las autoridades gubernativas.

La Corporación Chilena de Fomento para el turismo, se entrevistará en breve con el Presidente de la República, para darle a conocer los acuerdos adoptados en la asamblea realizada en Viña del Mar. Adelantaron que solicitarán al Jefe del Estado, su apoyo para conseguir medidas en favor del turismo. Entre ellas mencionaron la posibilidad de pedir el envío de expertos, de acuerdo con lo dispuesto en el Punto IV, para que realicen un estudio sobre lo que debe hacerse en materia de turismo, desde Arica a Cabo de Hornos.

Es una de las muchas iniciativas que piensan poner en práctica, preparándose para la gran corriente turística que está esperando solamente buenas condiciones de atención para desplazarse a nuestros países.

DE PARIS.— Don Carlos Videla Lira, se ha dirigido de París a Nueva York.

DE BUENOS AIRES.— De Buenos Aires, han regresado don Sergio Santa María Borgoño y señora Julieta Riesco de Santa María.

DE BUENOS AIRES.— Ayer regresaron de Buenos Aires, el señor Luis Herrera Cortínez, su hija, señorita Ana María Herrera Osben, y el señor Julio Herrera Cortínez.

EN EL ASILO DEL HOGAR ESPAÑOL.— El Directorio del Hogar Español nos ha solicitado visar a la colectividad hispánica y en especial a los vascos y navarros, que están invitados el domingo 11 del presente, a las 11 horas, a la inauguración del nuevo pabellón vasco-navarro en el Asilo del Hogar Español.

A LIMA.— Se han dirigido a Lima, don Joaquín Molina García Moreno y señora Blanca Marín de Molina.

DE EUROPA.— De Europa, ha regresado la señora Mónica Bordeu Soto.

Que este Invierno sea menos doloroso para los que no tienen techo; ayude al Hogar de Cristo, para que esto sea realidad. Coopere con nosotros con lo que su corazón le dicte. Diríjase a Alonso Ovalle 1479, fono 88798.

ALMUERZO CAMPESTRE.— Teresa Montes Undurraga ofreció el sábado pasado, en su fundo "Huechuraba", un almuerzo campestre a un grupo de sus relaciones sociales, entre las asistentes anotamos a:

María Eugenia Delpiano Zañartu, Eliana Bascope Murillo, Ellin Wiggs Genin, Gloria García Huidobro Barros, Teresa García Balmaceda, Nelly Cavalla Morgan, Gertrudis Larraín Pérez Cotapos, María Luisa Greesmaker Gallo, Eugenia Marín González, Violeta Martínez de la Fuente; Blanca Martínez Sanz, Carmen Luz Undurraga Undurraga, Eleonor Pérez Castro, Adriana Peragallo Codoña, Rosa María Ovalle Walker, Isabel Schember Monardes, Patricia y Adriana Ossa Igualt, Berta Stuven Vattier, Pilar Troncoso Correa, Carmen Valdivieso Solís, Florencia Zacarelli Vender, María Inés Undurraga Undurraga, María Elena Donoso González y otras.

CASA SALVO
ESTADO 184
FONO 31345★
! Nuevamente en su antigua dirección!

FRAZADAS
FABRICA
VENTA DIRECTA AL PUBLICO
RECOLETA 919

En el desayuno...
En el almuerzo...
En la comida...
TOME UD.
TE
MONTE SANTO
para niños y adultos
¡DELICIOSO SABOR!
Pídalo en su Farmacia

Premios del Concurso Miss Chile
Auspiciado por LA NACION y Catalina

LISTA DE PREMIOS

Una permanencia de diez días para dos finalistas en el Hotel "Algier's", de Miami, considerado como el más lujoso del mundo.

Dos finísimos chaquetones de la afamada piel Moutón Doré, especialmente diseñados para "Reinas de Belleza".

Una radioelectrola STANDARD ELECTRIC, modelo con tres parlantes triidmensionales y elegante mueble enchapado en maderas finas. Nueve válvulas con 14 funciones, y tocadiscos de 4 velocidades.

Un viaje de ida y regreso en avión a Río de Janeiro, en los excelentes servicios de la prestigiosa línea SAS.

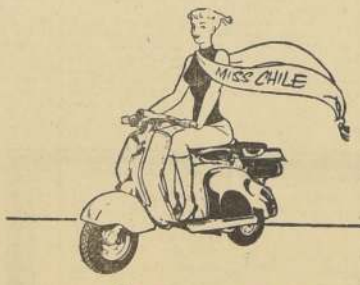

Miss Chile viajará en Lambretta
LA MEJOR MOTONETA

EMSSA Equipos Mecánicos Salfa Siam S.A. representantes exclusivos para Chile de LAMBRETTA, regalará a MISS CHILE una LAMBRETTA 1958

EMSSA
Representantes exclusivos para Chile

PHILCO

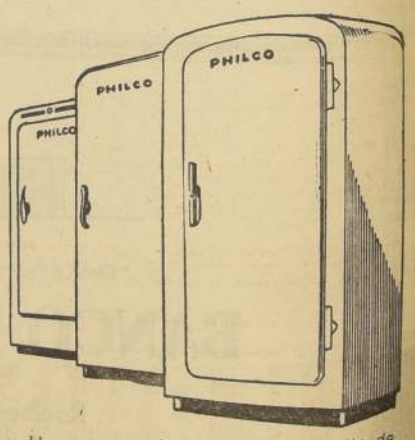

Un refrigerador PHILCO, el sello de categoría mundial. Funcionamiento de alta precisión y gran capacidad de almacenamiento. Gabinete de elegantes líneas funcionales.

EN LAN SE VIAJA MARAVILLOSAMENTE

EL ESPACIO, EN DEPARTAMENTO DE UNA HABITACION, SE APROVECHA AL MAXIMO

Las personas que se ven obligadas a vivir en espacios reducidos tienen ante sí la cuestión de cómo disponer todo aquello indispensable para una vida cómoda en un ámbito de tan escasas dimensiones.

A la solución de ese problema contribuyen en gran parte los constantes de muebles, que han creado un mobiliario funcional de doble uso: la mesa-libro con alas movibles para ampliarla, y a la que pueden sentarse cuatro a seis personas; sifás-cama, libreros, cómodas y gabinetes seccionales, etcétera.

Este tipo revolucionario de muebles ha sido planeado con el propósito de economizar espacios; su diseño es simple, buena la construcción e impecable la terminación. Cada uno de estos muebles ofrece la posibilidad de combinaciones y arreglos varios en aposentos de diversas medidas y formas.

Con pocos elementos bien distribuidos le es posible vivir bien a una pareja de recién casados o a cualquier persona, sin sentirse por ello incómoda o en medio de un lamentable desorden.

Es de suponer que aun cuando la vivienda cuente con un solo cuarto, dispondrá de uno o dos "closets" o armarios empotrados para la colocación de ropa; de una pequeña cocina para la preparación de alimentos, así como del indispensable servicio de baño.

El arreglo de este tipo de apartamientos se resuelve dando al aposento el ambiente de una sala de estar o pequeña estancia. El proyecto se estudia sobre el plano del piso, dividiendo en grupos los muebles en relación a su uso determinado: comer, dormir, trabajar, etc. Cuando las dimensiones de la habitación lo permiten, la división puede acentuarse mediante desniveles en el piso, situando, por ejemplo, un cómodo diván, un sillón y un librero sobre una plataforma de 25 a 35 centímetros de altura, colocando el conjunto de muebles para servicio de comedor en un ángulo de la habitación, o empleando la plataforma para los muebles de comedor y distribuyendo los otros muebles en la pieza. En cualquier forma, es importante definir el centro de interés de la habitación, así como los pasos de tránsito. Si se desea que el punto focal lo constituya el grupo formado por el sofá, deberá ordenarse de manera que no exija complicados cambios de muebles por la noche, en que habrá de transformarse en cama. Cuando se requieren camas separadas, pueden emplearse dos divanes colocados en un rincón de la pieza, formando ángulo recto, separados tan sólo por una mesa angular con su respectiva lámpara, o bien utilizar una doble litera colocada en una especie de nicho, que podrá ser formado en un extremo por el ángulo de dos paredes, y en el otro, con un librero de entrepaños en la parte superior y con cajones en la inferior. Esta pequeñísima alcoba puede cubrirse durante el día con una cortina de color semejante al de los muros, para que no destaque demasiado.

Como en todo, la distribución de las luces es muy importante: disponer en una pieza de varios lugares con personalidad e iluminación propia, produce la sensación de grata amplitud y confort.

Un biombo es de gran utilidad en un departamento de poco espacio; puede guardarse plegado cuando no se use, y constituir una división momentánea cuando sea necesaria.

Una buena alfombra o tapete, en armonía de color y en concordancia con el estilo de mueble de la habitación; un grupo de bellos cuadros, las cortinas de la ventana y algunos objetos artísticos hábilmente dispuestos sobre los muebles, enriquecerán el conjunto.

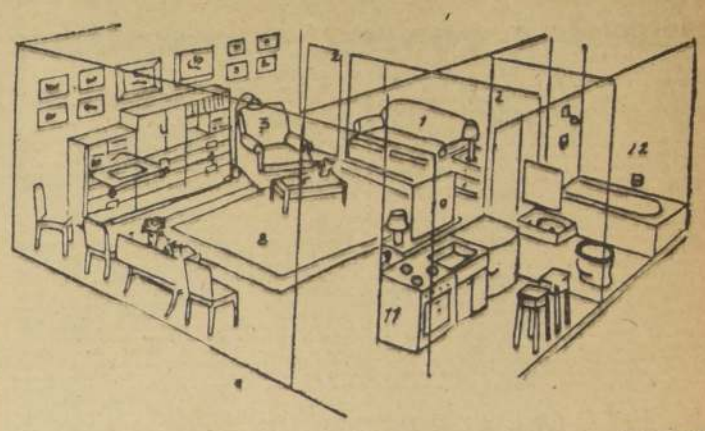

Departamento de una sola habitación, baño y cocina. 1. Sofá-cama colocado en un nicho. 2. Closets. 3. Sillón con lámpara de pie. 4. Librero con entrepaño para el radio. 5. Aparador con cajones para "blancos". 6. Escritorio. 7. Mesa-libro y sillas. 8. Alfombra. 9 y 10. Cómoda con espejo. 11. Estufa, fregadero y refrigerador. 12. Cuarto de baño.

LA EVOLUCION DEL MUEBLE EN MEXICO

Tres publicaciones de gran interés para la historia, la arqueología y el arte de México acaba de editar el Instituto Nacional de Antropología e Historia por conducto de sus Direcciones de Monumentos Coloniales y Monumentos Prehispánico: se trata de "Evolución del Mueble en México" por Abelard Carrillo y Gabriel, "Tlatilco a través de su Cerámica", por el profesor Román Piña Chen y "Monte Albán, Mitla", Guía Oficial.

En sus 167 páginas la primera de estas obras, que contiene 122 ilustraciones entre dibujos y fotografías, hace la historia del mueble en México partiendo desde la época azteca, en la cual el mobiliario era harto reducido.

En esta obra puede el lector curioso e inteligente tener una idea bastante clara del desarrollo y evolución de los muebles, desde los sillones de madera y los arcones del Siglo XVI, hasta los biombos del Siglo XVIII y los juegos que algunas fábricas mexicanas, así de provincia como capitalinas, lanzaron al mercado en el siglo próximo pasado.

Entre las muchas piezas cuyas fotografías se reproducen en este bien ilustrado libro del historiador Carrillo y Gabriel figuran algunos que aparte de su valor como objetos del arte suntuario, tienen gran importancia desde el punto de vista histórico: tal es el caso de una hermosa silla con respaldo de caballete y patas cabriolas de garra y bola, que es una muestra del evolucionado barroco popular en su época postrera.

Para dar una idea mejor de sus temas el autor reproduce inclusive varios exvotos (vulgarmente llamados retablos), que muestran algunas camas y otros muebles de la época respectiva.

En su trabajo sobre Tlatilco el arqueólogo Piña Chen hace un resumen de la cultura arcaica o preclásica, cuyo principio ha fijado el alrededor del Siglo XV antes de la Era. Se preocupa principalmente por describir el tipo de vida rural y aldeana que llevaban los arcaicos habitantes de Tlatilco, el paisaje, la alimentación y el tipo físico. El estudio de la cerámica del lugar (del cual forma el capítulo IV el trabajo aquí reseñado), sirve al profesor Piña para sacar inferencias que se antojan certeras acerca de la indumentaria y los adornos principales, las creencias, las artes menores y las fiestas ceremoniales que estilaban esos antiquísimos mexicanos. En 48 láminas se reproducen otras tantas piezas de la muy interesante cultura de Tlatilco, piezas que llaman la atención, en buena parte, por su valor estético. El hecho de que el profesor Piña Chen se haya dedicado a estudiar las culturas arcaicas, o preclásicas, del centro de México, explica la importancia de este nuevo trabajo suyo.

Por lo que mira a la Guía Oficial referente a Monte Albán y Mitla, hay que decir que hace una descripción muy clara y acertada del grandioso centro ceremonial mencionado en primer lugar, donde, se dice, existieron las cultura siguientes: una de fuerte influencia olmeca, zapoteca la otra y mixteca la última. Las relaciones de la cultura de Monte Albán con otras culturas muy importantes son explicadas suficientemente. Mitla es descrita con brevedad, pero sin que ésta obscurezca la importancia de la gran ciudad.

Para poner las descripciones al corriente se agrega un capítulo muy pequeño, que contiene la descripción de Yagul, centro ceremonial que viene siendo excavado desde hace unos cuantos años y que ha hecho revelaciones muy valiosas para la historia antigua de Oaxaca.

AVISO

SOLICITA CONCESION

DEFINITIVA PARA DISTRIBUIR ENERGIA ELECTRICA

La Empresa Eléctrica de La Frontera S. A., está solicitando del Supremo Gobierno que, en conformidad con la Ley General de Servicios Eléctricos, le otorgue concesión definitiva de servicio público, para establecer y explotar el servicio de distribución de energía eléctrica en Purén, departamento de Angol en la provincia de Maleco.

La energía eléctrica será suministrada desde la línea de transmisión a 13.200 Volts Los Sauces-Purén, y la distribución se hará mediante una red aérea a 380/220 Volts, 50 cs., para lo cual se instalarán 3 sub-estaciones, 2 de 50 KVA. y una de 150 KVA.

Se hace la presente publicación en conformidad con la Ley General de Servicios Eléctricos y para que dentro de un plazo de 30 días contados desde esta fecha, se hagan ante la Dirección General de Servicios Eléctricos y de Gas, por escrito y en duplicado las objeciones a que haya lugar.

EL DIRECTOR GENERAL DE SERVICIOS ELECTRICOS Y DE GAS

AVISO

SOLICITA CONCESION

PARA DISTRIBUIR ENERGIA ELECTRICA EN SAN CARLOS DE PUREN

La Empresa Eléctrica de La Frontera S. A. está solicitando del Supremo Gobierno que, en conformidad con la Ley General de Servicios Eléctricos, le otorgue concesión definitiva de servicio público, para establecer y explotar el servicio de distribución de energía eléctrica en San Carlos de Purén, departamento de Laja, provincia de Bío-Bío.

La energía eléctrica será suministrada a través de un arranque de 120 m. desde la línea Los Angeles-Mulchén de 13.200 Volts. La distribución se hará a 220 Volts, siendo la red de baja tensión, monofásica bifilar.

Se hace la presente publicación en conformidad con la Ley General de Servicios Eléctricos y para que dentro de un plazo de 30 días contados desde esta fecha, se hagan ante la Dirección General de Servicios Eléctricos y de Gas por escrito y en duplicado, las objeciones a que haya lugar.

EL DIRECTOR GENERAL DE SERVICIOS ELECTRICOS Y DE GAS

MINISTERIO DE OBRAS PUBLICAS
DIRECCION DE VIALIDAD
— CHILE —

COTIZACIONES PUBLICAS

Solicítanse cotizaciones de precios para la señalización de varios caminos, por lo siguiente:

a) **Confección de 600 señales camineras de planchas de fierro, de acuerdo con especificaciones especiales para este objeto.**

b) **Confección de 700 postes de soporte para señales hechos a base de rieles y de acuerdo a especificaciones especiales para este objeto.**

Este material se usará en: Camino Longitudinal Sur, sector Puente Maule a Bulnes, camino Longitudinal Norte La Serena a Vallenar y camino Bulnes a/ Talcahuano.

Mayores antecedentes se pueden solicitar en el Departamento de Estudios, Sección Planificación, Morandé 71, 4.o piso.

Las cotizaciones deberán entregarse en sobre cerrado en la Secretaría del Departamento de Estudios de la Dirección de Vialidad, Morandé 71, 4.o piso, el día 19 de mayo de 1958, a las 12 horas.

EL DIRECTOR DE VIALIDAD

LOCALES COMERCIALES
SE ARRIENDAN

Se ofrecen excelentes locales comerciales en Av. Bulnes 118, en edificio de la Caja de Previsión de la Defensa Nacional, incluso local con 320 m2. de subterráneo y aire acondicionado

Mayores antecedentes en

AVDA. BULNES 102 — SECCION RENTAS

AVISO

Solicita Concesión Definitiva

DE SERVICIO PUBLICO PARA LINEA DE TRANSMISION DE ENERGIA ELECTRICA

La Empresa Nacional de Electricidad S. A., está solicitando del Supremo Gobierno que, en conformidad con la Ley General de Servicios Eléctricos, le otorgue concesión definitiva de servicio público para establecer y explotar una línea de transmisión de energía a 13.200 Volts, entre las ciudades de Angol y Los Sauces, en la provincia de Malleco.

Esta línea, cuya longitud aproximada es de 31,5 kilómetros tiene por objeto suministrar energía eléctrica a la ciudad de Los Sauces y a los consumidores que se presenten a lo largo de su recorrido a una distancia no mayor de 10 kilómetros a cada lado de su eje.

En su recorrido la línea atravesará los predios de las siguientes personas, en las longitudes que se indican y en los que será necesario establecer servidumbres en conformidad con la Ley Gèneral de Servicios Eléctricos.

NOMBRE DEL PROPIETARIO	NOMBRE DEL PREDIO	LONG. EN METROS
Comunidad Metodista	El Vergel	1.108
Sidney Stephens	El Naranjal	277
José Olegario Cortés S.	Anilehue	1.512
Carmen Cortés S.	Aromos de Nipaco	4.403
Miguel Cortés S	Yalipán	705
Luisa Fuentes	San Francisco	2.380
Roger Miranda	San José	3.070
Luisa v. de Fuentes	San Gregorio	55
Margot Bravo	La Reina	950
Julio Ananía	Santa Laura	445
Nibaldo Miranda	La Granja	680
Carlos Aguirre	Santa Beatriz	970
Reducción Indígena	... ...	980
Francisco Guerraty	La Torre	415
Mercedes Badilla	... ...	215
José Guerraty	Fdo. Estación	1.142
Jorge Catalán	Santa Eugenia	440
José Guerraty	Fdo. Estación	375
Pedro Terán	Red. El Patirro	220
Francisco Guerraty	Fdo. La Torre	285
Suc. Guerraty	El Encanto	595
Suc. Guerraty	El Encanto	1.080
Suc. Guerraty	El Encanto	165
Berta H. de Merino	Moncoles	230
Berta H. de Merino	Moncoles	1.450
Hipólito Sanzana	Santa Elena	760
Gerardo Smitmans	Los Sauces	185
Rosendo Vásquez	San Francisco	78
Rosendo Vásquez	El Sauzal	635
Rosendo Vásquez	Casa Blanca	2.232
Leopoldo Saavedra	Santa Inés	1.040

Se hace la presente publicación en conformidad con la Ley General de Servicios Eléctricos y para que dentro de un plazo de 30 días, contados desde esta fecha, se hagan ante la Dirección General de Servicios Eléctricos y de Gas, por escrito y en duplicado, las objeciones a que haya lugar.

EL DIRECTOR GRAL. DE SERVICIOS ELECTRICOS Y DE GAS

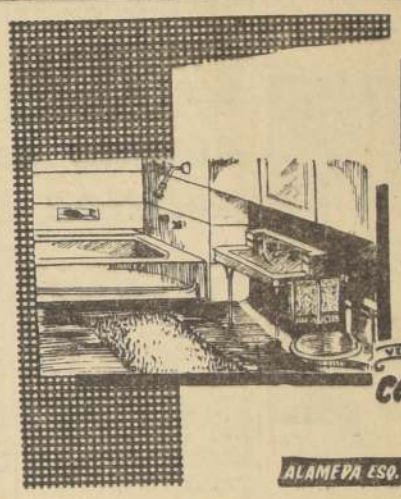

UN NUEVO CONCEPTO ESTETICO PARA SU SALA DE BAÑO

Consulte nuestro departamento técnico para los ARTEFACTOS SANITARIOS que Ud. necesita

VENGA A CASA GARCIA Y VEAS MAS

ALAMEDA ESQ. Av. ESPAÑA Reembolsos Casilla 3724

Confortables
FACILIDADES DE PAGO
NICANOR MARTICORENA
MONEDA 778

Cemento Melón
LO BUENO ES ETERNO

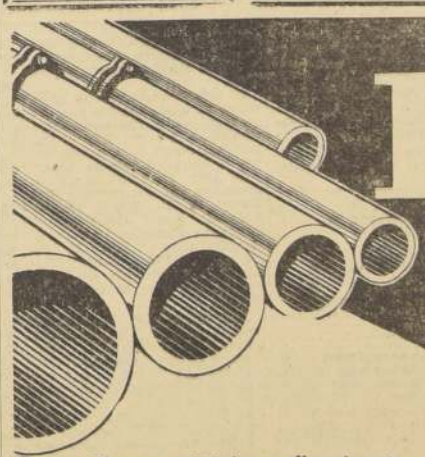

Tubos Rocalit a toda presión a menor costo

Tienen múltiples aplicaciones:
Conducción de gases,
Agua a presión,
Soluciones químicas,
Desechos industriales.

(Para casos especiales consulte a nuestro Departamento Técnico Teléfono 34046)

PRODUCTOS P PIZARREÑO

JORGE ORELLANA

Inoxidables - Fáciles de instalar !

FIERRO S. SACK
SAN PABLO 1179-MORANDE 817

Hecho especialmente para MOTORES de 2 TIEMPOS

Comiéncelo a usar HOY MISMO...
¡Y goce plenamente su vehículo!
- ¡Protege contra la corrosión ácida!
- ¡Mantiene limpias las bujías!
Se vende únicamente en envases sellados.
- ¡Se mezcla al instante dentro de su estanque!

Pídalo en las Estaciones de Servicio SHELL CHILE LIMITED.

SHELL M. R. 2T TWO STROKE OIL

DORMITORIO

NORMANDO, $ 155.000
Ropero 3 cuerpos, desarmable, cómoda, toilette con espejo de biombo, 2 veladores, 2 marquesas, 2 sillas, maalta y banqueta, mitad de su valor real.

COMEDOR CHIPENDALE, $ 145.000
Gran amoblado de lujo: consta de 1 buffet, 1 mesa, 6 sillas y 2 sillones.

COMEDOR NORMANDO, $ 70.000
Líneas estilizadas, tallado a mano, 8 piezas.

LIVING CAPITONE, $ 105.000
Finamente terminado, brocato y gobelino a elección, 1 sofá y 2 sillones.

657 - NATANIEL - 657

FIERRO
EXPOSICION 730
TELEFONO 91101
IMPORTADORA GOLDMANN JANSSEN y Cía. Ltda.

El Gobierno peruano adopta medidas contra comunistas

LIMA, 9.— (UP).— El Gobierno del Perú inició hoy la batida contra los comunistas, a consecuencia de las pedradas de que ayer fue objeto el Vicepresidente de los Estados Unidos, Richard Nixon.

El Director de Gobierno, Hernán Guerrinoni, encargado del Servicio de Seguridad Nacional, anunció que se está practicando una investigación a fondo, y que ésta probablemente sea seguida de "medidas necesarias para sofocar la amenaza comunista".

El periódico "La Crónica", de propiedad de la familia del Presidente Manuel Prado, que habitualmente refleja la actitud del Gobierno, dice editorialmente:

"Si queremos impedir que el país sea víctima de los designios de una minoría comunista, el Gobierno debe resolverse a defender la democracia. La policía y los sectores políticos saben quienes son los agentes comunistas, pero éstos gozan de la más completa impunidad en el Perú. Ningún de sus actos criminales ha sido castigado.

"Una abrumadora mayoría del Perú reclama que se defienda enérgica y obstinadamente el régimen democrático".

Guerrinoni comparó el incidente de Nixon con los disturbios del mes pasado en Cuzco. Allí las turbas dirigidas por los comunistas se adueñaron durante un día de la antigua ciudad incaica y resultó una persona muerta antes de que llegaran en avión tropas de Lima. Los disturbios habían sido provocados por la huelga del sindicato de choferes en señal de protesta contra el aumento del impuesto de la gasolina.

Según el jefe de Seguridad, ambos incidentes demuestran el aumento de la actividad comunista, opinión que comparte "La Crónica".

Algunos escépticos, particularmente entre los hombres de negocios extranjeros de Lima, hacen particularmente conjeturas acerca de si el Gobierno de Prado puede haberse abstenido de impedir el incidente de ayer para demostrar a Nixon la necesidad de un empréstito de los Estados Unioda para combatir al comunismo.

Durante el incidente, Guerrinoni tenía apostados, a prudente distancia del lugar donde ocurrió, una compañía de caballería y un carro blindado lanzador de agua a presión. Hoy manifestó que hubiera podido fácilmente dispersar a la muchedumbre, pero que no lo hizo obedeciendo a la petición de Nixon a la policía de que no se opusiera ni luchara con las turbas. Ya Nixon dijo ayer que había hecho ese ruego a la policía.

Perú no ha recibido nunca ayuda considerable de los Estados Unidos porque jamás había existido aquí peligro comunista, y además porque el país es un gran productor de materias primas y sólo persigue el derecho de vender en un mercado mundial normal en lugar de recibir dádivas.

Guerrinoni manifestó que no se ha practicado aún ninguna detención, pero otras fuentes dijeron que las autoridades han detenido a algunas prsonas para interrogarlas.

El Presidente Prado no ha obrado enérgicamente contra el proscrito Partido Comunista. Algunos observadores estiman que el Presidente, conservador, está tratando de hacer que los comunistas sirvan de contrapeso a sus rivales izquierdistas del Partido Aprista. Sin uno de estos grupos, el otro adquiriría un dominio incontestable sobre las masas trabajadoras y otros sectores de la fuerza izquierdista.

La Federación Estudiantil de la Universidad Católica publicó hoy un manifiesto en el que expresa su extrañeza de que Nixon, al visitar su Universidad, se hubiera introducido "en medio de una asamblea particular sin previo aviso", y dice que "Nixon violó las normas usuales de cortesía". Manifiesta que los estudiantes accedieron a reunirse con Nixon por su cresencia en el principio de la libertad de expresión y "nuestro rechazo de todo empleo de la fuerza" en el recinto universitario.

Declara el manifiesto de los estudiantes que la "invasión" de los terrenos por la policía que acompañó a Nixon fue una "violación injustificable del principio de la autonomía de la Universidad".

GUREVEPORT.— El río Rojo, desbordado, causó una violenta inundación en el campo petrolífero de isla "Pine", mientras las torrenciales lluvias que han estado cayendo en los últimos días, continuaban causando serios daños en diez Estados. Se estima que han quedado tres mil personas sin hogar.— RADIOFOTO UNITED PRESS.

EE. UU. trata de remediar problemas económicos de países latinoamericanos

WASHINGTON, 9 (UP).— Altos funcionarios manifestaron hoy que contestarían a los que sostienen algunos críticos peruanos y de otros países latinoamericanos, Estados Unidos está muy consciente de las dificultades económicas que afrontan algunos países americanos. Y trata de remediar la situación.

Señalaron que Estados Unidos está en el dilema de tratar de solventar luzas a satisfacción de todos los interesados. El dilema consiste en tener que protegr a algunas industrias norteamericanas de minerales y, al mismo tiempo, tratar de ayudar a las naciones que producen los mismos minerales.

El resultado es que una cantidad de países como Perú, México y otros de América Latina, se hacen cada vez más críticos de Estados Unidos. Consideran que este país contribuyó a provocar sus actuales dificultades económicas y ahora no los ayuda a salir de ellas.

Los funcionarios norteamericanos dijeron con este punto de vista. Señalan que Estados Unidos está muy consciente de los problemas económicos que afrontan Perú y otras naciones latinoamericanas a consecuencia de la caída de los precios, debido a la declinación en la demanda de artículos básicos.

Algunos funcionarios opinan que los latinoamericanos que dicen que Estados Unidos ignora su situación, son de "criterio angosto".

Otorgaron asilo al jefe de la reciente rebelión colombiana

SAN SALVADOR, 9 (UP). — El asilo solicitado en la Embajada de El Salvador en Bogotá por el coronel colombiano Hernando Forero Gómez ha sido declarado procedente y otorgado por el Subsecretario de Relaciones Exteriores, encargado del despacho.

Dijo el alto funcionario que, una vez estudiada la información recibida, ha llegado a la conclusión de que el acto que dio lugar a la solicitud fue una rebelión, que es delito político por excelencia, y hasta hoy no se tiene noticia de que el solicitante haya sido acusado, procesado ni condenado por delitos comunes con anterioridad a la petición de asilo.

Agrega el anuncio del Subsecretario que en ninguna de las tres convenciones de asilo diplomático vigentes existe disposición alguna que establezca diferencia entre los civiles y militares para gozar de la citada generosa institución.

Además, se refiere a la forma amistosa en que se resuelve el asunto, por existir cordiales relaciones entre los Gobiernos de Colombia y El Salvador, que siempre defendieron el derecho de asilo, como ocurrió, que siempre defendieron el derecho de asilo, como ocurrió por ejemplo, en el caso del líder aprista peruano, Víctor Raúl Haya de la Torre.

Mariscal Tito, blanco de los ataques del bloque soviético.

Separados altos jefes de ferrocarriles brasileños

El número de muertos en el accidente de antenoche sube a 128

RIO DE JANEIRO, 9 (UP).— El Presidente Juscelino Kubitschek separó de sus cargos hoy a los tres más altos funcionarios del Ferrocarril Central do Brasil, como consecuencia del último desastre acaecido en esa línea, ayer, en que perdieron la vida 128 personas y más de 300 quedaron heridas.

El desastre de ayer es el peor registrado en la historia de los ferrocarriles del Brasil, y eleva a 322 los muertos en accidentes del Central desde 1953.

Esta mañana, el Primer Magistrado ordenó al jefe de los Ferrocarriles Federales, Renato Feio, que aceptase las renuncias del Director General del Ferrocarril Central, Luiz Alberto Whately; del Director Comercial, Cristiano Teixeira Lisbon, y del Director de Operaciones, Héctor Guimares.

Anoche mismo había estado Kubitschek en el lugar del desastre, cuando todavía se efectuaban las operaciones de socorro, y previno que tomaría medidas enérgicas.

A las dos de la tarde de hoy no había todavía cuenta oficial de los muertos, pero Rubens Ferreira de Araujo, Jefe de Autopsias de la Morgue de la ciudad, dijo que sumaban 128. Explicó que en la Morgue habían 113 cadáveres, 99 de los cuales habían sido identificados; que habían 10 más en camino a la Morgue, desde los hospitales; que otros dos estaban todavía atrapados en los restos de los vagones, y que tenía trozos suficientes para formar tres cuerpos más.

Añadió que el desastre de anoche, en que dos trenes eléctricos chocaron de frente en vías hundidas que dividen las pistas de tránsito en la Avenida Visconde Niterói, es el peor en la historia de la Morgue.

Esta tarde, una larga hilera de unas tres mil personas, que se extendían un kilómetro desde la entrada de la Morgue, aguardaba la oportunidad de ver los cadáveres para identificar a los seres queridos.

Un nutrido contingente policial patrullaba la zona, pero sin necesidad. Es que esos miles de personas estaban dominados por el pesar. Hablaban en voz queda y menudeaban los sollozos de las mujeres.

Entre los muertos hay 15 mujeres y tres niños. En los hospitales siguen internadas 120 personas. Se calcula que otros 200 heridos tratados anoche y esta mañana, fueron enviados a sus casas.

Numerosas personas que recibieron lesiones menores declinaron atención médica para poder socorrer a los mal heridos y colaborar en otras tareas en el lugar del desastre.

Los jefes de policía y de bomberos elogiaron hoy a los pasajeros que resultaron ilesos por su decisión de permanecer en el lugar, en lugar de escapar, para colaborar en las operaciones de socorro.

Todos los muertos eran pasajeros de los dos primeros vagones. El tren que salía de la ciudad, a cargo del maquinista Firmino José de Araujo, iba atestado de gente, apretujados los pasajeros como sardinas y de pie en el pasillo de los vagones.

Araujo y Daniel Inacioin de Azevedo, el maquinista del tren que venía en sentido contrario, murieron al instante. En comunicado emitido anoche por la Dirección del Ferrocarril se responsabilizó del choque al primero, "por avanzar por las vías que no debía, en lugar de aguardar el permiso especial".

Sin embargo, la verdad parece ser que hubo confusión en las señales. Poco antes del choque, el mecanismo de la Estación Sao Cristovao omitió informar a la Estación Francisco Sá que el sistema de señales funcionaba de nuevo. La Estación Francisco Sá dio a Araujo la luz verde, al bien no le dio permiso para tomar las vías de acceso.

Ataque soviético y chino a política del Mariscal Tito

LONDRES, 9.— (UP). — Todo parece indicar que el Presidente yugoslavo, mariscal Tito, se enfrenta a un determinado esfuerzo del bloque comunista dirigido por el Kremlin para sacarlo de la posición intermedia que ha mantenido desde 1948.

Los observadores dan esa interpretación al severo ataque a el "revisionismo" yugoslavo publicado el lunes en el periódico de China Comunista "Jen Min Jih Pao". "Pravda", órgano del Partido Comunista soviético, se hizo eco del ataque en un editorial que publicó hoy redactado en términos similares.

La respuesta yugoslava al ataque chino fué una actitud de desafío. Un artículo en el periódico del partido yugoslavo "Kommunist" expresa que Yugoslavia prefiere separarse de otros Estados "socialistas", antes que sacrificar sus bien conocidos principios de "independencia".

Existen dos teorías respecto a lo que se oculta detrás del ataque chino a la política de la Liga Comunista del mariscal Tito.

La primera, expuesta por observadores políticos polacos en Varsovia, considera que China Comunista actúa por iniciativa propia y en realidad desafía la política de Nikita Khrushchev de amistad hacia Yugoslavia.

La segunda considera que el propio Kremlin ha determinado que su política de cordialidad hacia Tito ha sido un fracaso, y ha decidido adoptar nuevamente la vieja línea establecida en una resolución del Cominform, en 1948, contra la dirigencia Yugoslavia. De acuerdo con esta teoría, el Kremlin está simplemente empleado a su poderoso aliado chino como el vehículo para poner en ejecución la nueva ofensiva antiyugoslava.

El hecho de que "Pravda" se haya inclinado tan rápidamente y con tanto entusiasmo en dirección del ataque chino, induce a pensar que la balanza se inclina hacia la segunda teoría.

Los observadores creen que en este caso, la campaña del Kremlin parecería reflejar un creciente temor ante la atracción que el comunismo "independiente" puede ejercer en los satélites de Europa Oriental.

En los años transcurridos entre 1948, cuando el Comminform expulsó a Yugoslavia, y 1955, cuando Khrushchev visitó Belgrado y presentó su "abyecta excusa" a los yugoslavos, el mariscal Tito y su régimen independiente representaba el mayor anatema del Kremlin.

El Kremlin y sus agentes en los países satélites atacaron al "titoismo" con mayor intensidad que la desplegada en los ataques a Estados Unidos y el imperialismo occidental.

Los observadores occidentales aceptaron en ese entonces que la razón era que el Kremlin temía el atractivo "comunismo independiente" de Tito como la mayor amenaza a su hegemonía sobre el comunismo internacional.

Reconocimientos sísmicos en las montañas andinas

WASHINGTON, 9 (UP). — En un boletín técnico, la Comisión de Estados Unidos para el Año Geofísico Internacional (AGI) dice que los reconocimientos sísmicos efectuados en las montañas de los Andes revelaron diferencias geográficas en la capa rocosa que está bien debajo de la corteza terrestre.

Las explosiones sísmicas realizadas en las montañas del norte de Chile mostraron que las formaciones rocosas de la corteza se proyectan hasta una profundidad de casi 55 kilómetros, en tanto que al sur del Perú tales montañas, invertidas, se extienden a una profundidad normal de 34 kilómetros.

Las investigaciones del AGI fueron realizadas por científicos de la Institución Carnegie, de Washington, la Universidad de Chile y la Universidad Mayor de San Marcos, del Perú.

Según la teoría geológica conocida por isostasia, las montañas y las mesetas, como las del altiplano andino, se extienden hacia abajo hasta la capa rocosa de la tierra, de modo que las montañas que vemos "flotarían" en la corteza terrestre, ni mas ni menos que los grandes témpanos de hielo en el mar.

Las investigaciones andinas, todavía en progreso, complementarán estudios similares en la llanura del Colorado, en Estados Unidos, y en las montañas Himalaya, en el Tibet.

Khrushchev dice que Rusia puede soportar actual tensión mundial

MOSCU, 9.— (U. P.).— El Primer Ministro soviético, Nikita Khrushchev insistió esta noche en que Rusia desea se celebre una conferencia "en la cumbre", pero no en las condiciones fijadas por las potencias occidentales.

Khrushchev añadió, sin embargo, que si los occidentales prefieren continuar el estado actual de tensión internacional, la Unión Soviética puede soportarlo.

El dirigente soviético se aprovechó de una recepción que tuvo lugar en la Embajada Checoeslovaca por ser hoy el día nacional checo, para hablar sobre la situación internacional.

Lo hizo en presencia de los miembros del Presidium, Frol Kozlov, A. B. Aritov, Anastas Mikoyan, Alexei Kirichenko y Ekaterina Furteeva. Asistieron también a la recepción el Ministro de Defensa, Rodion Malinovski y el Ministro de Relaciones Exteriores, Andrei Gromyko.

Khrushchev dijo lo siguiente: "queremos tanto como deberían quererlo los occidentales. Pero si ellos desean mantener esta situación de tensión, que así sea. Nosotros también podemos vivir en tensión".

El Primer Ministro y jefe del partido comunista calificó de "inaceptables" las condiciones fijadas por el Secretario de Estado norteamericano, John Foster Dulles.

No especificó las condiciones, a las que se refirió con el nombre de "cinco puntos".

Se refería sin duda a uno de ellos cuando manifestó lo siguiente: "Dulles quiere liquidar a la República Democrática Alemana (la Alemania comunista".)

"Eso es imposible. Es una locura. Nosotros no queremos poner la cabeza en el patíbulo".

"Debemos hacer algo para poner fin a la tirantez internacional. Los países capitalistas están siempre llevando a cabo alguna campaña para fomentar el odio. Eso no es accidental, porque ellos no hacen nada accidentalmente. Quizá les sea provechosa la tensión".

Dirigiéndose a los periodistas occidentales, dijo:

"Los países capitalistas pueden conseguirlo todo de nosotros, pero no nos pueden asustar. Durante 40 años han tratado de asustarnos y nunca lo han logrado".

Señalando después con el dedo al Embajador noruego, Erik Brasdland, manifestó:

"¡Ojalá que Noruega nos ayudara un poco!"

"En realidad nuestras relaciones con Noruega son muy buenas". Añadió que también eran "muy buenas" las relaciones de la Unión Soviética con Suecia y Finlandia.

Afirmó que los lazos que unen entre sí a los países comunistas son actualmente "muy sólidos, más que nunca".

Después, pensando acaso en la disputa ideológica soviético-yugoslava añadió:

"Desde luego, las relaciones podrían ser todavía mejores".

Actos contrarios a Nixon organizan los comunistas en Bogotá

BOGOTA, 9.— (UP).— El Ministro de Educación, Alfonso Carvajal Peralta, pidió a los estudiantes que no participen en manifestaciones hostiles al Vicepresidente Nixon, dejándose enxañar por elementos comunistas.

La prevención del Ministro Carvajal se hizo al saberse que están circulando hojas volantes en que se convoca a manifestaciones públicas adversas a Nixon, que llegará a Bogotá el domingo próximo. Han aparecido también carteles murales en que se invita a estos actos.

Otra hoja pide a los estudiantes seguir el ejemplo de los universitarios de Montevideo y de Lima.

La prevención de Carvajal dice que apela a la caballerosidad de los estudiantes colombianos para que se nieguen a participar en estos actos, a fin de que Nixon tenga la bienvenida que merece como huésped de Colombia y alto funcionario de Gobierno amigo.

Bandera de rebeldes cubanos fue izada en la Feria de Bruselas

BRUSELAS, 9. — (UP). — Simpatizadores del jefe rebelde cubano, Fidel Castro, hicieron hoy aparición en la Feria Mundial de Bruselas, sin la aprobación del Gobierno belga.

Una persona no identificada desplegó la bandera roja y negra del Movimiento 26 de Julio y la izó en una de las esferas del Atomium, monumento de enormes proporciones en el centro de la feria, que representa un átomo gigantesco.

La bandera flameó en el lugar toda la tarde sin que los guardas la notaran y estaba todavía izada al caer la noche.

Gustavo Rojas Pinilla regresó ayer a Lisboa

LISBOA, 9 (UP) — El ex Presidente de Colombia, Gustavo Rojas Pinilla, regresó hoy a Lisboa de Las Antillas por la vía aérea.

Se cree que continuará viaje a Madrid en avión a última hora de hoy o primera de mañana, y que de Madrid seguirá a Las Palmas, donde tiene establecida su residencia en el exilio.

Se acerca el fin de rebelión de Sumatra

Singapur, 9.— (UP).— Hoy se está desarrollando en las selvas y montañas de Indonesia el último acto de la rebelión de Sumatra. Es el drama humano de la suerte de los miembros del Gobierno revolucionario, que otrora figuraban entre los hombres más respetados de esta nación.

Desde el punto de vista práctico ha dejado de existir la jefatura revolucionaria de Sumatra. Hasta los mismos rebeldes lo admitieron al anunciar por Radio Menado que el coronel Joop Warouw se había hecho cargo de "la jefatura del Gobierno revolucionario".

Según las mejores fuentes locales, el Primer Ministro Sjafruddin Prawiranígara y casi todo su Gabinete rebelde siguen escondidos en Sumatra. La última noticia que se tuvo de Sjafruddin fue de que se le había visto dirigirse solo en automóvil hacia Batusangkar.

Wendell Merick, corresponsal de la United Press que salió de Sumatra después de informar sobre la campaña durante casi dos meses, está seguro de que Sjafruddin se halla todavía allí, y que permanecerá en Sumatra luchando hasta el final. En cuanto a los miembros de su Gabinete Merick dijo que tal vez varios de ellos han trazado planes para trasladarse a Menado y seguir luchando desde las Celebes.

Pero Sjafruddin y su Gabinete son perseguidos como delincuentes comunes. Es un extraño papel para ese hombre de 47 años, ex director del Banco de Indonesia y considerado, antes, uno de los mejores financieros de su país. Salvó a la nueva República de Indonesia de la peligrosa inflación y siguió a la revolución.

Se informó asimismo que los rebeldes tienen hidroaviones en el lago Singkarak, al oeste, para evacuar a los miembros del Gobierno revolucionario, y agregó que Sjafruddin cedió a las súplicas de sus partidarios para que salga de Sumatra.

Dulles se entrevistó con Canciller francés

PARIS, 9.— (UP).— El Secretario de Estado norteamericano, John Foster Dulles, y el Ministro de Relaciones Exteriores de Francia, Christian Pineau, se reunieron hoy, en cordial almuerzo de despedida, lo que acaso sea el último encuentro de ambos Regentes de Política externa de sus patrias respectivas.

Tan pronto un nuevo Gobierno asuma el Poder en Francia, Pineau, abandonará el Ministerio de Relaciones Exteriores. Su Partido Socialista ha decidido retirarse del Gobierno.

Pineau y Dulles han colaborado por espacio de cuatro años. El Canciller francés ha ocupado ese mismo cargo en los últimos tres consecutivos ministros, y frecuentemente ha opuesto a los puntos de vista del Secretario de Estado norteamericano, en asuntos como la crisis de Suez y la guerra argelina.

Sin embargo, han estado ausentes en casi todas las conferencias importantes del mundo durante los dos últimos años.

BOGOTA.— El Dr. Alberto Lleras Camargo, candidato liberal que resultó ganador en las elecciones presidenciales del domingo último, revisa cómputos electorales en su residencia.— (Radiofoto UNITED PRESS).

Periodista norteamericano fue arrestado en Yakarta

YAKARTA, 9 (UP).— La Asociación de Corresponsales Extranjeros de Indonesia informó hoy al Gobierno indonesio que considera el arresto del periodista norteamericano Bernard Kalb como un intento de las autoridades de esta capital para intimidar a los corresponsales.

La Asociación también protestó por la "censura directa" a los despachos para el exterior, en una nota entregada en el Ministerio de Relaciones Exteriores.

Kalb, de 36 años, corresponsal del periódico "New York Times", fue arrestado en la mañana de hoy por la policía militar indonesia, y detenido durante 90 minutos en lo que calificó de "una celda primitiva", llena de desperdicios. Kalb declaró que no fue maltratado durante su detención, pero que se le tomaron las impresiones digitales dos veces.

No se dio explicación oficial por el arresto y libertad de Kalb, pero se cree que tiene que ver con un despacho que envió el pasado miércoles, en el que libertad, que las autoridades no pudieron explicarle las causas de su arresto.

La Embajada norteamericana fue informada inmediatamente de la detención de Kalb, y se comunicó con el Ministerio de Relaciones Exteriores. Allí un vocero prometió una investigación.

La protesta de los corresponsales extranjeros fue saludada por M. Suska, Director del Departamento de Información del Ministerio de Relaciones Exteriores, pocas horas después del arresto de Kalb.

Los corresponsales también protestaron contra "la censura secreta que aparentemente se ha impuesto a los despachos para el exterior".

Kalb es el segundo corresponsal extranjero arrestado por las autoridades militares indonesias. S. T. Hsieh corresponsal de la Agencia Central de Noticias de China y de una revista norteamericana, fue detenido el lunes.

Pablo Casals expresa su apoyo a Movimiento del Dr. Fidel Castro

SAN JUAN DE PUERTO RICO, 9 (UP).— Pablo Casals, el gran violoncelista español, envió hoy un mensaje al líder rebelde cubano Fidel Castro, en el que expresa su apoyo y admiración a los que defienden la dignidad de su patria".

Casals escribió el mensaje en un programa del último concierto del Festival Casals que le entregaron Silvino Sorhegui y Reinaldo Estévez, como representantes del jefe revolucionario cubano.

Además del mensaje, Casals escribió las tres primeras notas de su famosa composición a la libertad, "El canto de los pájaros", y firmó "Pablo Casals". informaba la llegada a Indonesia del primer embarque de aviones soviéticos MIG de instrucción.

Kalb dijo a otros corresponsales después que fue puesto en

RELOJ SUIZO FINO
ENTREGAMOS CON SOLO $ 2000.-
SALDO FACILIDADES
IMPORTACION DIRECTA
RELOJERIA GABOR
ESTADO 91 - 5º PISO

UNIVERSIDAD DE CHILE
ESCUELA DE MEDICINA

De acuerdo a la Ley 10.223, llámase a concurso para proveer el siguiente cargo docente:

CATEDRA "F" DE MEDICINA

1 Ayudante 2.o grado 5, con 4 horas.

Los interesados deberán presentar sus antecedentes hasta el 28 de mayo próximo, a las 12 horas, en la Dirección de la Escuela de Medicina, Avenida Independencia 1023.

Scotch Cheviot
LA TELA RETORCIDA IDEAL PARA INVIERNO
LLEGÓ: BANDERA 627
CASTEX CASIMIRES

Propuesta Pública N.o 7/58

Se solicitan ofertas para importación directa, para el día 2 de junio de 1958, a las 15 horas, por:

DROGAS Y ESPECIALIDADES FARMACEUTICAS

Bases y antecedentes en la Central de Abastecimiento del Servicio Nacional de Salud, Avenida Matta N.o 644. Secretaría, 2.o piso.

EL JEFE

TALLER DE FOTOGRABADO
SE HACE TODA CLASE DE CLISES
TRABAJOS DE LINEA MEDIATINTAS
Y APLICACIONES DE GRISES Y EN
COLORES APLICADOS, ETC., ETC. SE
ENTREGAN TRABAJOS EN 24 HORAS
DIARIO "LA NACION"
AGUSTINAS 1269 —:|:— FONO 88607
DEPARTAMENTO PROPAGANDA

PROPUESTAS PUBLICAS

N.o 688, para el 2 de junio de 1958, a las 15 horas por:
Cubiertos, Vajilla Artículos enlozados, Aluminio, Loza, Plástico y Acero inoxidable

N.o 685, para el 28 de mayo de 1958, a las 15 horas, por:
300 Ton. aprox. Petróleo Diesel,
1.000 Ton. aprox. Petróleo combustible N.o 5,
200.000 Litros aprox. Bencina,
50.000 Litros aprox. Parafina.

Bases y antecedentes, solicitarlos en Sección Adquisiciones, Avda. Matta 644, entrepiso.

JEFE CENTRAL DE ABASTECIMIENTO DEL SERVICIO NACIONAL DE SALUD

DEFUNCIONES

Tenemos el sentimiento de comunicar el fallecimiento de nuestra querida madre, señora EDUVIGIS CASTRO vda. de ARAYA (Q. E. P. D.)

Sus funerales se efectuarán mañana domingo, a la hora que se avisará, partiendo el cortejo de la residencia de Gaspar Banda número 3920 (Paradero 7 de Gran Avenida).

Sus hijos: Ernesto, Leonela, Jaime, Carlos, Ildefonso, Elena, Víctor, Ester, Sara y Laura Araya Castro.

Ha dejado de existir nuestro querido deudo, don CONSTANTINO VALDECCHI

Sus funerales se efectuarán hoy, partiendo el cortejo desde Lord Cochrane N.o 1614, a las 15 horas, al Cementerio General.

Manuel Román y familia.

EXPRESION DE GRACIAS

Agradecemos sinceramente a los amigos que nos acompañaron el martes 6 a la misa que se ofreció por el descanso del alma de nuestro querido padre, señor GIUSEPPE ANGELINI

Anacleto y Gino Angelini y familia.

"Norteamericanos están hoy muy orgullosos de su Vicepresidente"

Afirma editorial de diario de Nueva York. Mensaje de Eisenhower a Nixon. Protestas de la Federación Universitaria de San Marcos

NUEVA YORK, 10 (sábado), (UP).— El diario "New York Herald Tribune", dice hoy en un editorial que "los norteamericanos están muy orgullosos hoy de su Vicepresidente".

El periódico afirma que Richard M. Nixon arriesgó su vida dos veces, ayer, al ignorar las advertencias de los agentes de seguridad y acometer a la Universidad de San Marcos. Esa fue, según el diario, la primera vez que arriesgó la vida.

La segunda vez la arriesgó cuando, al regresar a su hotel y ver que los "rufianes comunistas" se habían congregado de nuevo, "saltó del automóvil para mostrar su desprecio, y echó a andar entre ellos hasta llegar a la puerta".

WASHINGTON, 9 (UP).— El Presidente Eisenhower envió hoy a su Vicepresidente, Richard Nixon, un mensaje de elogio por su "valor, paciencia y calma" frente a una turba dirigida por comunistas, que le arrojó piedras y escupió, ayer, en Lima, capital del Perú.

LIMA, 9 (UP).— La Federación Universitaria de San Marcos condenó enérgicamente los hechos de violencia ocurridos con motivo de la visita del Vicepresidente norteamericano, Richard Nixon, a la Universidad.

Al mismo tiempo, la Federación rechaza la aseveración de que los estudiantes sanmarquistas fueron culpables o instigadores de esos "actos de barbarie".

WASHINGTON, 9 (UP).— El Gobierno de Estados Unidos aseguró hoy al pueblo del Perú que tiene la menor intención de creer que incidentes inspirados por los comunistas menoscaben las amistosas relaciones entre los dos países.

El Secretario del Despacho White, vocero del Departamento de Estado, dio la seguridad en relación con el incidente de ayer, en Lima, en que el Vicepresidente Richard M. Nixon fue apedreado por personas a las que la Embajada peruana en esta capital calificó de "insignificante pero muy activo grupo comunista".

"El pueblo del Perú puede tener la seguridad de que Estados Unidos no se propone dejar que estos incidentes, inspirados por los comunistas, menoscaben las amistosas relaciones entre nuestros dos países".

Añadió que el Gobierno peruano había expresado en Lima su pesar oficial al Vicepresidente en persona, "por los deplorables incidentes de ayer y ha repuesto la corona con una representación floral de la bandera de Estados Unidos".

WASHINGTON, 9 (UP).- Dos diarios de esta capital expresan hoy opiniones editoriales diametralmente opuestas con respecto a la demostración contra el Vicepresidente, Richard Nixon, realizada ayer en la Universidad de San Marcos, de Lima.

El "Washington Post", políticamente independiente, deplora el hecho, pero sugiere que este y otros hechos análogos en Sudamérica, quizá indiquen algo más que instigación comunista.

El "Daily News", hace la prevención de que tales actos en Sudamérica pudieran estimular en los Estados Unidos una oleada de sentimientos antisudamericanos que podrían lesionar a ambas partes. El "News" pertenece a la cadena periodística nacional Scripps-Howard.

El "Post" dice:

"El deplorable recibimiento hecho en Perú al Vicepresidente Nixon, debe examinarse en su propia perspectiva. Los estudiantes de Lima que apedrearon, abuchearon y escupieron al Vicepresidente, no representan, ciertamente, al país; parecían ser una minoría escandalosa, quizá organizada por los comunistas, pero expresándose apasionadamente a la manera de jóvenes extremistas. No hay razones para dudar el embarazo del Gobierno peruano ni la sinceridad de sus excusas.

"No obstante, el hecho de que tales demostraciones hubieran sido organizadas, en la Argentina y Uruguay así como en Perú puede indicar algo más que investigación comunista. Puede señalar un descontento y una inquietud más hondos, compuestos de resentimiento por la política comercial de los Estados Unidos y una impresión de abandono. Los comunistas, desde luego, sólo anhelan organizar y explotar tal descontento".

LA PAZ.— Bolivia.— Durante la visita que hizo al Centro de Salud de los EE. UU., el Vicepresidente norteamericano Richard Nixon, sostiene en sus brazos a un par de mellizas mestizas. Nixon llegó ayer a Quito.— RADIOFOTO UNITED PRESS).

Cordial bienvenida tributaron ecuatorianos a Richard Nixon

QUITO, Ecuador, 9.— (UP).— El Vicepresidente de Estados Unidos, Richard M. Nixon, hizo hoy su entrada en Quito pasando por calles en las que se notaban borrones de cal en las paredes, que ocultaban letreros adversos al visitante.

Los letreros contra Nixon y Estados Unidos fueron pintados durante la noche en las paredes de las casas y jardines por donde pasaría el Vicepresidente Nixon y su comitiva. Varios de los rótulos —que son atribuidos a elementos comunistas— decían "muera Nixon".

La policía comenzó a trabajar activamente desde esta madrugada para borrar los rótulos con pintura de cal.

Nixon llegó al aeropuerto Mariscal Sucre a las 11 de la mañana. Fué recibido por el Vicepresidente de Ecuador, Vicente Illingworth; el Alcalde de Quito, Carlos Andrade Marín, altos funcionarios de la Cancillería y los miembros del Cuerpo Diplomático.

Miles de personas llenaban las calles por donde pasó la comitiva oficial. Muchas de ellas llevaban rótulos que decían "bienvenido, Vicepresidente Nixon".

Se calcula que alrededor de otras mil personas esperaban en las inmediaciones de la casa oficial en que se hospedó el Vicepresidente, las que lo aplaudieron a su llegada.

Un regimiento de cadetes de la Academia Militar desfiló frente a Nixon a paso de ganso en el aeropuerto.

"He visto muchas guardias de honor en mis viajes por el mundo, pero ninguna se compara a la de estos cadetes", observó Nixon.

En el recorrido del aeropuerto al centro de Quito, Nixon tuvo oportunidad de ver multitud de casas humildes adornadas con la bandera de Ecuador.

El primer acto oficial de la visita de Nixon fué una visita oficial al Presidente Ponce.

La prensa de Quito se abstuvo de publicar noticia alguna sobre los incidentes de Lima contra Nixon, para evitar —según dijo un portavoz de "El Comercio"— "dar aliento psicológico a elementos comunistas que pensaran hacer manifestaciones de protesta".

Nixon desfiló hoy desde el aeropuerto sentado en alto en el asiento trasero de un automóvil descubierto, en día de brillante sol. A su paso, fué saludado por numerosos niños de las escuelas que agitaban banderas de Ecuador y de Estados Unidos.

Al bajar del avión, Nixon dijo que "Ecuador se ha conquistado la admiración de todos los norteamericanos por su record de democracia política durante diez años".

Cuando visitó al Presidente Ponce, éste le dijo que es de "importancia extrema" que los países del hemisferio se reúnan en conferencia económica tan pronto como sea posible, o, por lo menos, antes de la decimoprimera conferencia interamericana, que se efectuará en Quito a fines de 1959, o a principios de 1960.

Nixon dijo que Estados Unidos y países como Ecuador deben probar que "la iniciativa particular es el mejor método de elevar el nivel de vida de los pueblos".

En mesa de prensa, después de la visita al Presidente Ponce, Nixon dijo que una conferencia económica "sencilla y práctica pa ra el intercambio de ideas", como la que propuso el Presidente Ponce, sería de "inmensa importancia" no sólo para la comprensión de los puntos de vista de las dos Américas, sino para "la solución de los problemas de producción, comercio y consumo que afectan a las Américas".

Tribunales decidirán alcances de amnistía general en Argentina

BUENOS AIRES, 9 (UP). — El Ministro de Interior, doctor Alfredo R. Vitolo, manifestó que la amnistía no es un perdón y que los tribunales serán los que decidan en última instancia a qué peronistas puede o no puede aplicarse. El Ministro dijo: "La ley de amnistía no es un perdón en sí".

Vitolo negó que él hubiese sido el que escribió el proyecto de ley aunque admitió que le había dado forma de acuerdo con los deseos del Presidente, el doctor Arturo Frondizi.

Después el proyecto de ley se fotjó teniendo en cuenta la opinión de las autoridades políticas y de los asesores legales. El Ministro observó que el Congreso modificará el proyecto de ley en la forma en que lo crea conveniente.

También dijo que el próximo miércoles pronunciará un discurso en el Congreso en el cual explicará el alcance y el propósito del proyecto de ley de amnistía del Presidente.

"El Congreso aprobará la ley —agregó— y su cumplimiento quedará en manos de la Justicia. Los tribunales tendrán la última palabra."

Vitolo expresó la opinión de que el Congreso aprobará una moción en que se excluirá de la amnistía a los que hayan realizado torturas, pertenezcan al régimen peronista o a cualquier otro régimen.

(El periódico comunista "La Hora" ha estado llevando a cabo una campaña para la exclusión de tales individuos, los más conocidos de los cuales son los hermanos Cardozo, que se hallan refugiados en la Embajada del Paraguay desde hace mucho tiempo).

A la pregunta de si la amnistía se aplicará a los terroristas el Ministro respondió que eso dependerá del tipo de terrorismo de que se trate.

Según si se aplicará la amnistía a los que hayan recurrido al terrorismo como medio de expresión de la protesta política pero no se aplicará a los que hayan ejecutado actos de terrorismo simplemente por ejecutarlos.

Vitolo añadió, sin embargo, que serán los tribunales los que decidirán ese asunto.

"Eso depende —manifestó— del Juez que analice los hechos en cada caso. La ley fija las normas. El Juez es el encargado de cumplirlas."

Vitolo dijo también que la Argentina no se pacificará simplemente con la aprobación de la ley de amnistía.

El Ministro dijo que antes es necesario resolver los problemas sociales del país, para lo cual debe haber completa libertad y garantías para todos.

Vitolo dijo también que en la historia de la Argentina no se ha aprobado nunca una amnistía tan amplia como la del proyecto de ley recientemente presentado al Congreso.

Dirigentes comunistas de Polonia visitan Budapest

BUDAPEST, 9 (UP).— Wladislaw Gomulka, el secretario general del Partido Comunista polaco, expresó que su visita a Hungría tiene por objeto fortalecer la amistad y la solidaridad de los dos países. Llegó esta mañana en avión, al frente de una delegación de funcionarios y dirigentes comunistas de Polonia, en visita oficial de cuatro días.

Integran la delegación el Primer Ministro, Josef Cyrankiewicz; el Ministro de Agricultura, Edvard Ochab; el Ministro de Comercio, Thadeus Kropczynski, y el Ministro de Abastecimientos, Felix Pisula.

En el aeropuerto fueron recibidos por Janos Kadar, Primer Secretario del Partido Comunista húngaro; el Primer Ministro, Ferenc Muennich, y otras altos funcionarios y jerarcas.

En su discurso de bienvenida, Kadar formuló un enérgico ataque a los "imperialistas occidentales, que precisamente ahora están formando un nuevo ejército hitlerista al equipar a Alemania Occidental con armas atómicas".

En su respuesta, Gomulka adoptó una actitud harto más pacífica, pues no atacó a Occidente, limitándose a señalar que "la visita de la delegación polaca se encamina al robustecimiento de la amistad y la solidaridad entre Hungría y Polonia, así como con los demás países socialistas".

Tras referirse a las relaciones históricas entre los dos países, prosiguió: "Sabemos muy bien las difíciles condiciones en que Hungría tuvo que realizar su reconstrucción después de 1956". Se refirió con ello al levantamiento anticomunista de octubre de 1956.

LOS SATELITES DETECTAN

MISTERIOSA IRRADIACION

Control de temperaturas en vehículos espaciales

WASHINGTON, mayo. — Los satelites artificiales Explorador I y Explorador III, de los Estados Unidos, que están describiendo sus órbitas alrededor de la Tierra, prosiguiendo los experimentos del Año Geofísico Internacional, atraviesan zonas celestes en que predomina una misteriosa irradiación de intensidad tal, que los contadores o registradores de rayos cósmicos se han sobrecargado de trabajo.

Se considera este descubrimiento como uno de los mas importantes de una serie de hallazgos preliminares que los hombres de ciencia de los Estados Unidos revelaron a los delegados de más de 60 países participantes en el Año Geofísico Internacional, (AGI).

Entre las tésis presentadas por los científicos norteamericanos a la Comisión Conjunta de la Academia Nacional de Ciencias y de la Sociedad Norteamericana de Física, se cuentan algunas que se refieren a los siguientes temas:

1) Los datos obtenidos del Explorador I confirman la habilidad del hombre para controlar la temperatura en el interior de un satélite artificial.

2) El micrófono del Explorador I ha detectado siete colisiones con micrometeoritos, que no han causado daños.

3) Las observaciones ópticas del Explorador I suministran pruebas de que la densidad de la atmósfera es de aproximadamente dos onzas por milla cúbica, es decir, 14 veces más de lo que se había estimado con anterioridad al lanzamiento de los satélites.

4) Hasta la fecha, los grupos de observación en los Estados Unidos, la Unión de Sudáfrica, Japón y Australia, han efectuado 103 observaciones visuales del Explorador I.

El doctor James A. Van Allen, director del Departamento de Física de la Universidad de Iowa, quien está a cargo de la instrumentación de los satélites, informó a la Comisión Conjunta que en el extremo más lejano de sus órbitas, esto es, a una distancia de más de 1.600 la Tierra, la cuenta de las pulsaciones registradas por los instrumentos sensibles a la irradiación cósmica se elevó a niveles centenares de veces mayores de lo que se esperaba.

Explicando con mayor detalle esta irradiación "potencialmente peligrosa" dentro de los cilindros del Explorador, el doctor Van Allen informó que la cuenta de irradiación cósmica se elevó desde 30 ó 40 por segundo, entre alturas de 320 y 480 kilómetros sobre la costa sur de California, hasta 35.000 por segundo en altitudes mayores sobre Sudamérica y aguas adyacentes.

El tipo exacto de esta irradiación, ya sea de protones o rayos X, producida dentro del satélite por electrones, no es conocido; pero el doctor Van Allen expresó la opinión de que, en cualquier caso, las partículas proceden del sol. Según se cree, los rayos cósmicos proceden del espacio interestelar muy lejos del sol.

Evaluando aún más los efectos de esta irradiación, manifestó el doctor Van Allen que sería peligroso para un ser humano permanecer más de cinco horas a alturas superiores a los 1.600 kilómetros en el espacio, sin blindaje adecuado para protegerse de tan peligrosas intensidades de irradiación.

Agregó el doctor Van Allen que tal vez fuera posible que esta fuerte irradiación estuviese circunscrita a una zona de algunas millas de profundidad.

René Coty encargó a demócrata cristiano formar nuevo Gabinete

PARIS, 9 (UP).— El ex Jefe del Gobierno Pierre Pflimlin, cristiano demócrata, recibió hoy alientos de los jefes socialistas y derechistas independientes en sus esfuerzos por poner fin, con la formación de un Gabinete, a los 24 días de crisis gubernamental.

Después de recibir del jefe socialista, Guy Mollet, y del independiente, Antoine Pinay, seguridades de apoyo personal, se espera que el nuevo candidato conteste esta noche al Presidente de la República, René Coty, que acepta el encargo de formar Gobierno. Sin embargo, ni Mollet ni Pinay le hicieron promesas firmes de apoyo de sus respectivos partidos.

Con respecto a su entrevista con Pflimlin, Mollet manifestó que le había comunicar al Presidente la aceptación del encargo, pues "personalmente" está convencido de que Pflimlin probablemente logrará el apoyo socialista y la aprobación en la Asamblea Nacional.

Mollet ejerce una gran influencia sobre los socialistas, que habitualmente votan en bloque en la Asamblea.

Pinay, que asumiamo tiene gran influencia sobre los independientes, algo menos disciplinados, dijo después de hablar con Pflimlin: "Voy a hablar con mi grupo. Estoy convencido de que encontraré entre mis amigos un deseo muy vivo de coronar sus esfuerzos".

El apoyo de Pinay puede indicar una mayor flexibilidad en la decisión de los independientes de mantener el régimen francés en Argelia a toda costa. Se sabe que Pflimlin es partidario de una paz negociada con el rebelde territorio de Africa del Norte.

Inmediatamente después de salir Pinay de su despacho Pflimlin recibió a una delegación de la Confederación Francesa de Trabajadores Cristianos, de doctrina católica, que le exhortó a buscar una solución pacífica al problema de Argelia.

Pierre Pflimlin, a quien René Coty le encargó formar nuevo Gabinete.

Haití presenta excusas por atentado a Embajador de USA

PUERTO PRINCIPE, 9 (U. P).— El Gobierno de Haití presentó hoy excusas al Embajador de Estados Unidos por el incidente del miércoles en que la residencia de la Embajada fue objeto del blanco de varios balazos.

A raíz del incidente se dijo que se había tratado al parecer de un atentado contra la vida del Embajador, Gerald A. Drew.

El Gobierno haitiano dio también seguridades de amplia protección al Embajador y el personal de la Embajada.

El Ministro de Relaciones Exteriores, Vilfort Beauvoir, dijo hoy en conferencia de prensa que el Embajador Drew, se había mostrado "satisfecho" con las explicaciones y seguridades que le dio el Gobierno.

El Canciller Beauvoir explicó que después de haberse investigado el asunto se creía que pudo haberse tratado de balas perdidas que hicieron blanco en la residencia del Embajador, que está situada en una colina, y no de fuego dirigido directamente contra el edificio.

Al mismo tiempo, Beauvoir dijo que el Gobierno ha podido aplastar el complot que se hacía para derrocar al Presidente Froncois Duvalier y que las autoridades tienen el dominio completo de la situación.

El Canciller Beauvoir explicó de Queda impuesto de las ocho de la noche a las cinco de la madrugada podría ser levantado antes de lo que se esperaba. En cuanto al Estado de Sitio, en virtud del cual se han suspendido las garantías constitucionales, Beauvoir, dijo que no podía decir por el momento cuando se levantaría.

El Ministro del Interior, Frederic Duvigneaud, por su parte, dijo que elementos políticos disidentes eran los culpables de crear dificultades con el fin de poner el Presidente Duvalier en una situación difícil en momentos en que la Misión Económica haitiana visitaba a Washington para lograr ayuda del Gobierno de Estados Unidos.

Duvigneaud dijo que tenía pruebas de que el líder de la oposición, el ex senador Louis de Pole, pensaba asesinar al President Duvalier y hacer la revolución.

De Joie, que estaba escondido, se asiló en la Embajada de México cuando el Gobierno autorizó que se le matara donde se le encontrara y puso precio a su cabeza.

Dos nuevos Ministros de Estado en Colombia

BOGOTA, 9 — (UP. — La Junta Militar de Gobierno, aceptó la renuncia a dos de los trece ministros que dimitieron, a principios de la semana, y procedió a nombrar reemplazantes para esas Carteras: en Comunicaciones, se designó al general Alfonso Ahumada, quien sustituye al general Pedro Antonio Muñoz, y en Justicia, se nombró a Fernando Isaza, en reemplazo de José María Villarreal.

Los demás Ministros, permanecerán en sus Carteras.

El general Ahumada, se posesionó esta mañana de la Cartera de Comunicaciones, pero Isaza, no había dicho al mediodía si aceptará o nó la decisión.

El Gabinete, presentó la renuncia para dejar a la Junta Militar, en plena libertad de acción, después de las elecciones presidenciales del domingo anterior, pero la sustitución de sólo dos Ministros, se considera generalmente como un voto de confianza del Gobierno, a los demás ministros.

Tripulantes de una nave murieron de hambre en Alta Mar

BOGOTA, 9.— (UP).— Diecioche tripulantes de un motovelero, murieron de hambre, en altamar, cuando la nave quedó a la deriva durante un mes completo para ser arrastrado por último a las costas de la República Dominicana.

La nave "Zandra" debía hacer el recorrido de Rio Hacha, en la costa colombiana y cerca de la península de la Goajira, a Aruba, pero un daño del motor la dejó a merced de las olas. La noticia se conoció anoche en Santamarta, puerto colombiano próximo a Rio Hacha.

Aproveche bien la energía eléctrica. Preocúpese de consumir sólo la que sea útil. ¡Es por su bien y por el de todos!

Chispita Kilowatt
su servidor eléctrico.

CIA CHILENA DE ELECTRICIDAD LTDA.

MIENTRAS UD. RESUELVE
LA INVERSION DE SU DINERO

DEPOSITELO EN NUESTRAS OFICINAS.
CONSULTE CONDICIONES

BANCO DE CREDITO E INVERSIONES

CAMBIOS PROMOCION DE NEGOCIOS PROPIEDADES FINANCIAMIENTOS CAMBIOS ACCIONES NEGOCIOS PROPIEDADES FINANCIAMIENTOS CAMBIOS ACCIONES

JARAS Y SOTTA Y CIA.
Corredores de la Bolsa de Comercio

SOCIOS

Suc. Arturo Jaras B. — Daniel Sotta Barros
Humberto Valenzuela G. — Emilio Serrano V. R.
Jorge Ovalle Ortuzar — Cesar Martínez Pérez

Calle Nueva York 61. Teléf. 82995/98 Cas. 1610

Oficina en Valparaíso:
Prat 639. Teléfono 6917 - Casilla 163-V

Corresponsales y Agentes:
Lima - Buenos Aires - Montevideo - Sao Paulo - Río de Janeiro - Nueva York - Zurich - Conexiones en todas las plazas del mundo.

¡Visite toda EUROPA!
VIA NUEVA YORK!

VISITE LA FERIA MUNDIAL EN BRUSELAS—17 de abril al 19 de octubre

La Pan American presta servicio directo a más ciudades importantes de Europa que cualquier otra línea aérea. Haga escala, y pase todo el tiempo que desee, en una o todas las ciudades de la ruta a su destino sin tarifa adicional. Para reservaciones consulte a su Agente de Viajes o a Grace y Cía., (Chile) agentes de PAN AM.

PAN AMERICAN
"PANAGRA-PAN AMERICAN—AL MUNDO ENTERO"

Santiago, Chile—Calle Morandé 315—Tel. 81961

A EUROPA

En "El Interamericano" de Panagra viajó con destino a Europa el jugador de polo chileno Francisco Astaburuaga, del club Quillapán.

Astaburuaga participará en el Viejo Mundo jugando polo.

COPA MUNDO.-

APRONTES DE LOS MEXICANOS

3.1 ganaron a una selección de Toronto, dejando buena impresión

TORONTO, 9 (UP).— La selección mexicana de fútbol, que se dirige a Suecia para participar en el Campeonato por la Copa del Mundo, derrotó anoche por tres goles a uno a una selección de Toronto, en un encuentro celebrado en el Estadio Varsity.

Después de llegar al final del primer tiempo empatados a un gol, los mexicanos tomaron la delantera a los 35 minutos, por un gol de Crescencio Gutiérrez, y la aumentaron a los 44 por gol de Carlos Blanco, con el cual se cerró el marcador.

Los mexicanos dieron a los nueve mil espectadores una demostración del dominio de la pelota y de los pases precisos que les dieron el Campeonato de Norteamérica, pero el ataque se desmoronó una y otra vez ante la recia defensa canadiense. Los tiros fueron potentes, pero con frecuencia esos tiros al arco fueron muy desviados. La defensa de los visitantes muchas veces se mostró indecisa y de mala marcación.

Los canadienses se lanzaron a la ofensiva desde el principio y estuvieron a punto de penetrar la valla mexicana en el primer minuto.

El gol canadiense se produjo cuando la defensa azteca cometió foul sobre las 18 yardas. McNeil, que tomó el tiro libre, pasó a Cecil McCormack, y éste venció fácilmente a Camacho.

Magallanes

Actividades de los infantiles

Los elencos infantiles del Club Deportivo Magallanes jugarán mañana con Ferrobadminton por la 2.a fecha del torneo oficial de la Sección Cadetes, en el Estadio Ferroviario, a las 9.15 la 1.a infantil, 10.15 la división juvenil y 11.15 horas, la división especial. Se cita a los jugadores a las 8.45, 9.45 y 10.30 horas, respectivamente.

—oOo—

La 2.a división infantil jugará amistoso mañana a las 10 horas con la 2.o del Alianza San Miguel en la cancha 7 del Estadio Nacional. Se cita a los jugadores nacidos en 1944 y 1945 en especial a Efraín Moena y Toledo.

En caso de llover el día de hoy, se suspende este amistoso

—oOo—

El jueves 15, que es día festivo, se jugarán los encuentros oficiales con el Iberia en la cancha 6 del Estadio Nacional a las 9 la 1.a infantil, 10 horas, la división juvenil y 11 horas, la división esnecial. Desde esta fecha los encuentros se iniciarán 15 minutos más temprano, es decir, a las 9.15, 10.10 y 11.15 horas, respectivamente la 1.a infantil, juvenil y especial. La citación de la 1.a división para el jueves 15, a las 8.30 horas y los juveniles a las 9.15 horas.

—oOo—

El jueves 15 jugará en Renca, frente al Sporting el cuadro de división especial de 1957, vencedor del torneo de "Los Seis" y otros elementos nuevos, recientemente ingresados al Magallanes. Se cita a los jugadores el jueves 15 a las 15 horas, en Río Mapocho con Av. La Paz.

—oOo—

La 2.a infantil jugará el jueves 15 con la 2.a del Everton en la cancha 7 del Estadio Nacional, a las 9.30 horas. Se cita a los jugadores de la 2.a a las 9 horas, y los que deseen ingresar al Magallanes nacidos en los años 1944 y 1945.

—oOo—

Tres jugadores que actuaron por el cuadro de división especial albiceleste se han dirigido a otras ciudades, enviados a foguearse por la directiva del Magallanes. Alberto Hurtado y Erasmo Cajes fueron prestados al Rangers de Talca y Jorge Garrido con pase al Ñublense de Chillán.

Se advierte, a los jugadores que los encuentros oficiales se suspenderán si hoy amanece lloviendo fuerte. El árbitro es el llamado a calificar el mal estado de la cancha.

POR LOS BARRIOS Y COMUNAS

PARA HOY y mañana anuncia un festival de fútbol el Deportivo "Población Lourdes", de Renca, en las canchas del Estadio Municipal de esa localidad. El programa es el siguiente: Hoy, por la tarde, cancha 1: Unión Parroquial con Secometal, tres elencos, y cancha 2: Técnica Limitada con Cervecerías Unidas, tres cuadros. Mañana, cancha 1: Población Lourdes con Los Leones, tres cuadros, y cancha 2, Indio Rojo con Deportivo Iris, tres cuadros. Se disputarán varios trofeos.

—oOo—

EL EQUIPO de honor del Manuel Ortiz disputará el título de campeón de apertura de la Asociación El Salto con el Residencial El Salto, mañana a las 16 horas, en la cancha Almirante Latorre.

—oOo—

EL CLUB "Millonarios", de Lo Espejo, cita a sus tres elencos para mañana, a fin de enfrentar al Fluminense, en la cancha del mismo nombre, en disputa de tres trofeos. Deben concurrir especialmente los jugadores del cuadro de honor.

—oOo—

UN FESTIVAL de fútbol a beneficio organiza para el jueves 15 la Sección Infantil de la Asociación Cuarta Comuna, en sus canchas de Alameda 4780. Las instituciones interesadas en participar en el programa deberán dirigirse a Alameda 3812, todos los días, hasta las 22 horas.

—oOo—

SI EL TIEMPO lo permite, esta noche se efectuará una nueva fecha del campeonato de básquetbol de Los Barrios que organiza la Asociación de Básquetbol Cuarta Comuna. El programa consulta los siguientes partidos: Cancha Walter Müller, Bernal del Mercado 1760, 19 horas: Bristol con Alas de Chile, primeros masculinos; 20 horas, Halcón B con Gimnástico Prat, primeros masculinos; 21 horas, Walter Müller con Jorge T. Medina, femeninos, y 22 horas, Alas de Chile A con Walter Müller, primeros masculinos. Turno, señores Cortés y Vergara, árbitros de la Asociación Santiago.

—oOo—

LA ASOCIACION de Fútbol Cuarta Comuna dará comienzo mañana a su competencia oficial con el siguiente programa: Cancha Garay, Dolores con Arica, desde las 13.30 horas, Máximo Garay con Laboratorio Chile, tres elencos. Turno, Francisco Albornoz. Cancha Liga Municipal 2, Alameda 4780, desde las 13.30 horas, Población Delicias con 28 de Enero, tres cuadros. Turno, Dos Américas. Cancha Municipal 3, por la mañana, 9 horas, Francisco Alonso con Santiago Juniors, tres elencos. Turno, P. Velásquez. Cancha Asociación 1, 13.30 horas adelante, Embajador Quintana con Innovación, tres cuadros. Turno, Latorre. Cancha Asociación 1, Las Rejas 248, 13.30 horas, Población Carrera con Población Edwards, tres equipos. Turno, P. Zelada. Cancha Asociación N.o 2, Las Rejas 248, 13.30 horas, Población Zelada con Solari, tres equipos. Turno, Estrella de Arica. Cancha Asociación 3, 13.30 horas, Unión Bélgica con Estrella de Arica, tres equipos. Turno, P. Carrera. Cancha S. María Goretti, final Población Alessandri, 13.30 horas, F. Igualdad con S. María Goretti, tres cuadros.

—oOo—

CON TRES equipos de fútbol se enfrentarán mañana desde las 9 horas, el Sporting Nacional y Deportivo Catanitas, en disputa de un valioso trofeo, que se definirá por puntos. Este partido se jugará en la cancha del Estadio San Miguel, paradero 9 1/2 de la Gran Avenida. Aquella institución acepta desafíos de instituciones congéneres que posean cancha y tres cuadros, para jugar los domingos. Los interesados deben enviar notas a Av. Matta 343, o llamar al teléfono 31244, señores Eduardo Molina o Nicolás Alfaro.

—oOo—

UNION DOSIHUE enfrentó con sus tres equipos al Club Amador Yarur, en la cancha Eugenio Matte, cuyos resultados les damos a conocer a continuación: Dosihue ganó con el tercero por 2-0; con el segundo por 3-0, y con el primero por la cuenta de 2-0. El cuadro de honor del ganador formó con Héctor Cornejo; Gabriel Zúñiga, Sergio Acevedo y Carlos Guajardo; Eduardo Cordero y Marmaduque Lobos; Miguel Cepeda, Raúl Arancibia, Moisés Kisner, Ramón Valdés y Manuel Salinas. Los goles fueron señalados por Raúl Arancibia y Manuel Salinas. El Unión Dosihue jugará mañana contra el José Joaquín Pérez, en la cancha Eugenio Matte, Olivos 1007, con los tres elencos.

—oOo—

LA LIGA Nor-Poniente nombró diario oficial a LA NACION, al paso que confeccionó el calendario oficial de partidos para mañana: Unión Las Mercedes con Stromboli, cancha 5; Unión Americana con Séptimo de Línea, cancha 3; Sport Juniors con Trasloviña, cancha 7; Alerta con Galvarino, cancha 6; Bella Esperanza con Lautaro, cancha 2, y Carlos Ramírez con E. Blanca, cancha 4.

—oOo—

DEPORTIVO Bandera Atlético busca adversarios para actuar en fútbol, con tres equipos. Las bases deberán solicitarse a su secretaria, calle 5 de abril 3434.

—oOo—

CLUB QUINTA Normal ganó a Unión Americana, por 3-1 con el primer equipo; 2-0 con el segundo y 4-2 con el tercero. Por su parte, Unión Americana se desquitó con el Deportivo Rosita Renard, venciendo por 1-0 con el segundo elenco y por 3-1 con el tercero. El primero empató a 2. El team superior de Unión Americana formó con: Reyes; Torres, Negrete y Berrios; Ibáñez y Arestabala; Donoso, Rojas Garrido, Rojas y Reyes.

—oOo—

COMO EN AÑOS anteriores, el Círculo Atlético Royal está organizando la prueba pedestre "Circuito Aurelio Simonetti", para el 21 de mayo de este mes. Se hará bajo el control de la Asociación Santiago de Atletismo y participarán los mejores atletas fondistas de los diferentes clubes locales. Las inscripciones se reciben hasta el viernes 16, en San Francisco 251.

Dos partidos en el fútbol de la Asoc. Banco del Estado

Con los partidos de fútbol que se juegan hoy, se dará comienzo a otra jornada del campeonato que controla la Asociación Deportiva del Banco del Estado. Estos encuentros, que tendrán como escenario el Estadio El Llano, son los siguientes: 14.30 horas, Caja Previsión con Matucana, segundos elencos; 16.15 horas, Caja Previsión con Huérfanos, primeros equipos.

La etapa termina mañana con los siguientes partidos:

Estadio El Llano, 10 horas, Canje con Huérfanos, segundos equipos; 11.30 horas, Cooperativa con Decat, primeros teams. Estadio San Miguel, 16.15 horas, Bandera con San Miguel, segundos elencos; Estadio E. Llano, 10 horas, Matta con Cambio, y 11.30, Crédito con Decat, segundos equipos.

"DENSO" E INTENSO MATCH.— Fue el que disputaron los seleccionados de rugby de Francia e Irlanda, en el Estadio de Colombes (París). Ganaron los galos por 11 puntos contra 6. El partido, el último de la temporada, resultó de acciones muy intensas. En el grabado, el francés Barthe impide que se despiace un jugador contrario.— (Foto SFI.)

BOXEO al día

UNA INSIGNIA de oro recibirán esta noche tres pugilistas que fueron la expresión más exacta del boxeo chileno: Humberto Guzmán, Carlos Uzabeaga y Antonio Fernández. Tres campeones de grandes pergaminos que prestigiaron con justa razón el pugilismo de nuestro país en cuadriláteros extranjeros. En este festival debutará el boxeador penquista Luis Jiménez, que enfrentará al vicecampeón de Santiago, Enrique Orellana. El programa confeccionado para esta noche es el siguiente: Manuel Gallardo con Víctor Excudero, Jorge Rodríguez con José Leyton, Andrés Segovia con Ismael Barrios, Juan Albornoz con Luis Bascuñán; Víctor Araya con Javier Medina, Alberto Rozas con Alejandro Sapiains. Finalistas de los barrios, Sergio Cárcamo con Plutarco Basualto y Luis Jiménez con Enrique Orellana.

EN EL CUADRILATERO del ferroviario, calle Exposición 240, se efectuará esta noche una competencia pugilística entre los aficionados dueños de casa y del Compañía de Gas. El programa completo es el que indicamos a continuación: Carlos Sasso con H. Abrigo, Carlos Hermosilla con A. Salinas, Oscar Bascuñán con Luis Espinoza, Raúl Arellano con Luis Burgos, Manuel Zelada con Luis Miranda, Guillermo Adriazola con Luis Caballero, David Ossandón con Daniel Gómez y Oscar Figueroa e Hipólito Gómez.

EL CAMPEONATO de novicios comenzará el próximo mes de junio, para cuyo objeto se citó a los delegados para el martes, a las 20.30 horas, en Alameda 237 altos. Se dio cuenta de la jira a Tomé. Se ratificó como delegado ante la Federación al Sr. Alberto Serrano.

UN INTERESANTE ESTUDIO SOBRE EL BOXEO Y SUS CONSECUENCIAS HIZO EL DOCTOR MARIO BORQUEZ

Con una numerosa concurrencia se celebró la reunión científica de la Sociedad **Chilena de Medicina del Deporte**, en el auditorium de la **Clínica Santa María**.

Comenzó el acto con la presentación que hizo su presidente, Dr. Antonio Losada, quien, en una brillante exposición, dio a conocer el tema que tenía como base principal el trabajo realizado por los doctores **Mario Bórquez y Carlos Villavicencio**, sobre la "Influencia del boxeo en la patología encéfalocraneana". Fue el fruto de dos años de labor. Examinaron a un centenar de pugilistas, completando el cuadro neurológico, oftalmológico y psicológico.

La disertación del Dr. Bórquez se prolongó por espacio de dos horas. Demostró, con gran dominio de la materia tratada, los alcances y el valor que tenía este novedoso estudio en el futuro del boxeo mundial. Al final de su exposición, fue muy aplaudido y felicitado por sus colegas.

Dada la trascendencia de este estudio tan completo, se acordó presentar este trabajo en el Congreso de Medicina Deportiva Mundial, que se efectuará entre el 29 de este mes y el 3 de junio próximo, en Moscú.

Cabe destacar que la lúcida disertación de ayer del Dr. Bórquez, mereció especiales felicitaciones de parte de las autoridades que presenciaron el acto. Así lo expresaron, al hacer uso de la palabra, el Dr. Jerónimo Marín: el Director de Deportes del Estado, don Elzo Pertuiset, y el secretario del Círculo de Cronistas Deportivos de Chile, señor Juan Verdina Meza.

Deporte EXTRANJERO

LONDRES, 9 (UP).— Radio Moscú informó que hoy se inició la vigésimotercera partida entre el campeón mundial de ajedrez, Vassily Smyslov, y el ex campeón, Mikhail Botvinnick.

Hasta ahora Botvinnick tiene 12 puntos y Smyslov 10. El primero solo necesita medio punto más para reconquistar el campeonato mundial, que le arrebató Smyslov el año pasado. Smyslov jugará con las blancas.

—oOo—

ROMA, 7 (UP).— La joven tenista brasileña, María Esther Bueno, en uno de los últimos encuentros de individuales de hoy, venció a la italiana Lia Pericoli, por 6-1 y 6-0.

En octavos de final, de varones, Giuseppe Merlo eliminó al australiano Warren Woodcock, por 6-3, 6-3 y 6-2.

—oOo—

LUCERNA, SUIZA, 7 (UP).— Se anunció ayer en esta ciudad que seis jinetes de diez países, tomarán parte en el Concurso Hípico Internacional que se realizará del 10 al 18 de mayo.

Entre los extranjeros que tomarán parte en la competencia figuran los chilenos, coronel P. Izurrieta Molina, capitán Guillermo Aranda, capitán Luis Santos Fernández, y teniente Luis Labbé y A. Simonetti.

En los siete días habrá en total trece pruebas de salto. Los días lunes 12 de mayo y viernes 16, serán de descanso.

Habrá pruebas de dressage ligero y salto, para disputar una copa de desafío donada por el Ejército irlandés; el tradicional "Grand Prix Des Nations", para los equipos de 4 jinetes; dos pruebas "puissance" de salto en alto; una de salto de postas y una prueba en la que quedan eliminados los que cometen faltas.

Habrá también exhiciones por los equipos de dressage olímpicos suizos y alemanes.

MEXICO, 7 (UP).— Los integrantes del equipo brasileño Vasco da Gama se dedicaron hoy a hacer ejercicios gimnásticos y algo de dominio individual del balón, en preparación para su partido del domingo frente al conjunto de Toluca.

Los brasileños, que debutaron el domingo pasado empatando a un gol con la selección nacional mexicana, esperan poder dar una mejor actuación en su segundo partido, ya que el domingo pasado estaban todavía cansados del largo viaje que realizaron para llegar a esta capital.

Los visitantes, que proyectan jugar un total de seis partidos en México, celebrarán mañana un partido de práctica contra los Pumas, de la Universidad de México.

"Grandin" Ferreyra, director técnico de los brasileños, declaró que el domingo próximo confía en que sus hombres den un mejor rendimiento.

"Hemos ganado la batalla a la altura, estamos más aclimatados y daremos el domingo un rendimiento eficiente".

Ferreyra dijo que todavía no podía adelantar la alineación que utilizaría el domingo, pero es seguro que el medio volante Jorge Barbosa (Barbosinha) no podrá jugar, debido a una lesión que sufrió el martes en un tobillo. Mientras en compañía de otros jugadores Barbosinha admiraba un ascensor en un comercio de esta capital, se compró el cristal y un trozo de vidrio le causó una profunda herida en un tobillo. Los dirigentes del Vasco, inmediatamente pidieron refuerzos, y se espera en estos días la llegada de Almir de Albuquerque y Bibi.

Sobre la lesión de Barbosinha, dijo: "No podrá jugar en tres o cuatro días. Estará unos diez días más en México, y cuando le quiten las grapas de la herida que sufre en el tendón de Aquiles, regresará a Río de Janeiro".

Quedó afiliado el ciclismo de FACH

El Club Ciclista de la FACH del Departamento de Deportes de la Fuerza Aérea quedó afiliado oficialmente a la Asociación de Ciclismo de Santiago. Con este motivo, la nueva institución se hará representar mañana en la competencia caminera que se llevará a efecto en la Carretera Panamericana, con elementos noviciosos.

DEBUTA EN EL MEXICO.— Esta noche debuta en el cuadrilátero del México, el pugilista de Concepción, Luis Jiménez, que se clasificó campeón de esa ciudad. Jiménez enfrentará al vicecampeón de Santiago de la categoría mediomedianos ligeros, Enrique Orellana, de los colores del Club Cía. Eléctrica. En el grabado aparece con Arturo Godoy.

DIRIGENTES DE F. DEPORTIVA DE EE. DE COMERCIO.— En el grabado aparecen los miembros del directorio de la Asociación Deportiva de la F. de Empleados de Comercio: Jaime Manzano, director; Leopoldo del Real, tesorero; Moisés Avilán, presidente; Francisco Solana, secretario, y Mario Lazo y Osvaldo Lobos, directores.

AUTOMOVILISMO.-

Circuito Los Dominicos

17 volantes se inscribieron para la competencia principal

CON LA PARTICIPACION de 17 coches contará la prueba automovilística denominada "Circuito Los Dominicos", que se efectuará el 25 de este mes bajo el control de la Asociación de Volantes de Chile. Ayer quedaron cerradas las inscripciones para la prueba principal, en la que se registraron las de los siguientes pilotos: N.o 25, hermanos Herrera; 14, Carlos Niemayer; 17, Torpedo; 18, Manuel Poblete; 19, Los Olímpicos; 20, Víctor Fraile; 22, Eduardo Alarcón; 23, hermanos Castro; 12, Alberto Schwartzmann; 11, Cristóbal Velasco; 16, Ismael González; 2, Enrique Pedrini; 34, Samuel Camsen; 15, Hugo Tagle; 31, Luis H. Videla, y 26, Mario Queirolo.

De acuerdo con las bases de la competencia, sólo podrán actuar estos coches con motores standard, hasta 115 HP. Los 17 participantes se harán primeramente en dos series de clasificación, para participar después en la final, en orden a los tiempos obtenidos en sus respectivas series.

Quedan vigentes, por el momento, y hasta el próximo viernes, las inscripciones para "coches carrozados". Serán clasificados por categoría para intervenir en diversas pruebas y distancias en el mismo circuito de Los Dominicos.

EN VIÑA SE HARA MUNDIAL DE EQUITACION EL AÑO 59

LA FEDERACION Internacional de Deportes Ecuestres designó a Chile como sede del Campeonato Mundial a efectuarse en las postrimerías de enero y primeras semanas de febrero del año próximo. A este campeonato concurrirán delegaciones de Alemania, España, Italia y Francia. También asistirán representaciones de Canadá, EE. UU., México, Brasil, Argentina, Perú, Venezuela y otros.

Hubo también un campeonato para países solamente americanos. Argentina había solicitado la sede del torneo para realizarlo en Mar del Plata, pero esta petición fue denegada por haber un compromiso anterior con el general Eduardo Yáñez Zavala, cuando viajó a Estocolmo con el equipo ecuestre chileno. El Campeonato Mundial se efectuará en Viña del Mar.

Futbolerías

UNA DE las atracciones del campeonato, en su jornada inicial, es sin duda alguna O'Higgins. El conjunto de Rancagua jugará mañana en su cancha frente a Everton de Viña del Mar y anuncia la actuación de todas sus nuevas figuras, chilenas y extranjeras. En el arco jugará Stovch, joven valor adquirido a Ibería, en tanto que en la línea media formará Roberto Rodríguez, el excelente mediozaguero argentino que en las dos temporadas anteriores brilló en San Luis.

—oOo—

EL ATAQUE celeste, salvo Juvenal Soto, es completamente nuevo. Y hay muchas esperanzas en su labor. Lo integrarán Salamanca, Martínez, Soto, Leyton y Roddy Oyanedel. Salamanca es el puntero de gestación interesante en la temporada anterior, en G. Cross y en cuanto a Martínez, fue una figura destacada en Lanus y en San Lorenzo de Almagro, de Buenos Aires, como así también en River Plate. Leyton fue adquirido a Audax Italiano.

—oOo—

UNA NUEVA etapa de su entrenamiento cumplió ayer el seleccionado argentino que se prepara para concurrir al Campeonato Mundial de Suecia. Buenos Aires se impuso a Sportiva Palermo, por tercera división, por contra dos. El vencedor le terminará mañana, trabajando un partido que jugará en Bahía Blanca, dos después de él a cuadros que están integrados por 22 hombres, entre ellos sus ingredientes que desecha.

—oOo—

QUEDO REALIZADO operación que realizó la Universidad Católica y el Iberia por el pase de Fernando Sergio Santos, del mismo instituto estudiantil. UC viajará hoy con el plantel completo a La Serena para el cotejo oficial del domingo.

—oOo—

MAGALLANES pondrá en petición de Santiago Morning el pase del jugador Jaime Ramírez, el popular "perdiz". Ramírez, los bohemios adquirieron a un delantero que es muy bueno y ser muy útil.

GANARON 2 POR 1.—

EXCELENTE IMPRESION DEJO CANTO DO RIO EN BUCAREST

BUCAREST, 9 (UP).— El equipo brasileño de fútbol Canto do Rio derrotó hoy a un combinado de primera división de Rumania por dos goles contra uno.

Al terminar el primer tiempo, los brasileños estaban con ventaja de uno a cero.

Cien mil personas concurrieron al Estadio 23 de Agosto, de Bucarest.

Los dos tantos de los vencedores se debieron a remates de treila izquierdo Osmar. El primero lo anotó a los 18 minutos del período inicial y el segundo, a los 25 del tiempo complementario.

El gol rumano fue marcado por Tataru a los 11 minutos del segundo tiempo.

El triunfo de la visita fue merecido. Los brasileños se mostraron más veloces, mejores tácticos y de superior técnica. Pese a haber obtenido más goles, pero no tuvieron buena suerte. Los delanteros, en diversas ocasiones, fueron los mejores hombres: Tataru y Pécovsky.

Corresponde señalar que el combinado de primera división comprende a los mejores jugadores de la Primera Liga Rumana. Su alineación es casi idéntica a la del seleccionado nacional.

500 ATLETAS COMPETIRAN EN TORNEO ESCOLAR PREPARATORIO

Que se inicia esta tarde en el Estadio Nacional a 15 horas.

Alumnos de 13 colegios particulares, intervendrán en el campeonato atlético, que ha organizado el Atlético Ríos, como lo hace anualmente, y que constituye una competencia de preparación para la de octubre.

De todas maneras, estos 400 o 500 aspirantes a ocupar las pistas o de los fosos, lucharán con el entusiasmo que les es característico, tanto por superarse, como para dar puntos a sus respectivos equipos, lo que debe redundar en marcas promisorias, a pesar del estado del terreno, que puede no ser propicio para ello, con la reciente lluvia.

El programa de la etapa de esta tarde en el Estadio Nacional, que se inicia a las 15 horas, será el siguiente:

15.00 horas: 80 metros planos, series intermedia.
15.00 horas: Lanzamiento de la bala, final; infantil.
15.00 horas: Salto alto, final; superior.
15.30 horas: 100 metros planos, series; superior.
15.30 horas: Salto largo, final; intermedia.
15.30 horas: Lanzamiento del disco, final; intermedia.
16.00 horas: 50 metros planos, series; infantil.
16.30 horas: Lanzamiento de la bala, final; superior.
16.30 horas: 800 metros planos, final; intermedia.
16.50 horas: 100 metros planos, semifinal; superior.
17.15 horas: 50 metros planos, semifinal; infantil.
17.40 horas: Posta 4x100 metros, final; intermedia.

Fútbol oficial habrá mañana en San Eugenio

Mañana se cumplirá la tercera fecha del Campeonato Oficial de Fútbol de la Asociación Deportiva San Eugenio de la Novena Comuna. El calendario de partidos es el siguiente:

Serie de Honor: 9.15 horas adelante, cancha LAN, Capitán Wood con LAN, turno: Unión Bernal Aguirre; árbitros Juan Vera, Benito Valenzuela y Orlando Monteguel.

Cancha Chacarita: Unión Chacarita con Juventud Siria, turno: "V" de la Victoria; árbitros: Néstor Urbina, Ernesto Oyarce y Miguel Zúñiga.

Cancha "V" de la Victoria: Población Pedro Aguirre con Juventud Comercial; turno: U. Rosedal; árbitros: Oscar Carreño, Gustavo Lorca y Juan Arroyo.

Cancha Cía. de Gas 2: Atlético Nobel con Cultural Avance; turno: Cultural Antofagasta; árbitros Pedro Castillo, Hugo Contreras y Manuel Ramírez.

ASCENSO: 14.15 horas adelante: Cancha LAN: Unión Bernal Aguirre con Fanac; turno: Cultural Avance; árbitros Carlos Sepúlveda, Guillermo Gacitúa y Temistocles Vargas.

Cancha U. Chacaritas: Unión Rosedal con Manuel Guerra; turno: Unión Chacarita; árbitros: Luis Fuentes, Orlando Olguín y Hugo Lucero.

Cancha "V" de la Victoria: Juventud Parra con "V" de la Victoria; turno: Pedro Aguirre; árbitros: Aliro Moraga, Jorge Chaves y Arnoldo Letelier.

Torneo Atlético en el Estadio Israelita

Un campeonato triangular de atletismo se efectuará mañana a las 9.30 horas en la pista del Estadio Israelita, con participación de elementos de Universidad Católica, Green Cross y Maccabi. Actuarán varones y damas de la categoría juveniles. El programa a desarrollarse, es el siguiente:

VARONES: salto alto; 100 metros, 300, 600, 1.000 metros, posta sueca, salto largo, bala, disco y dardo.

DAMAS: 80 metros, salto largo, bala y posta de 4x100 metros.

GRAN PORVENIR DE MARIA BUENO

Se perfila como la mejor tenista del mundo, en el futuro muy cercano

ROMA, 9 (UP).— María Esther Bueno, tenista brasileña de 16 años de edad, desafió a la mejor tenista del mundo, al derrotar a la alemana Thelma Long, por 6-0, 6-1, y pasar a la semifinal del torneo internacional de Roma.

La señorita Bueno tuvo menos de media hora para vencer a la gran jugadora alemana en la cancha de la sede del Centro de Deportes de Roma, en un partido de dieciseisavos de cuartos de final.

La joven brasileña, que, para los peritos, pronto será la primera tenista del mundo, y que ya no ha alcanzado esta categoría, ofreció una estupenda exhibición de maestría en la jugada. Su actuación fue buena, que la señora Long, quien aun se considera entre los valores mundiales del deporte, no tuvo defensa posible.

En un partido de dobles, los tenistas interrumpieron a la obscuridad y terminaron: Marielle Lomoard, de Francia, y Giliano Escribani, de Italia, derrotaron a Patricio Rodríguez, de Chile, y G. Butler, de los Estados Unidos, por 4/6, 6/3 y 6/4.

En los dobles mixtos, el brasileño Daniel Achondo y la norteamericana Mimi Arnold, fueron derrotados por Lea Pericoli y Umberto Bergamo, de Italia, por 6/3 y 6/2.

Otros resultados de dobles mixtos fueron los siguientes: Jean Forges, de Africa del Sur, y Wayne van Voorniess, de los EE. UU., ganaron a Jean Gudrun Rossi, de Suiza, y Jean Erick Lutz, de Africa del Sur, por 6/4, 4/6 y 8/6.

Nicla Migliori y Pergi Scribini, de Italia, vencieron a Jan Müller, de Australia, y Nicola Pietrangeli, de Italia, por 6/1, 6/2.

En los individuales masculinos, Ramanathan Krishnan, de la India, alcanzó su segundo triunfo del día, al vencer a Giuliano Sirola, del equipo italiano de la Copa Davis, por 4/6, 6/3 y 8/6.

Mervyn Rose, de Australia, ganó al norteamericano Hamilton Patty, por 7/5, 6/3 y 8/6, en los cuartos de final.

En la segunda vuelta de dobles masculinos, el chileno Luis Ayala y el australiano Don Candy, vencieron a los italianos Gian Enrico Maggi y Sergio Tacchini, por 4/6, 7/5, 6/4 y 6/1.

Dobles mixtos, primera vuelta: Alberto Lazzarino, de Italia, y Nana Lazzarino, de Italia, vencieron a Renne Schurman, de Sudáfrica, y Patricio Arriagada, de Chile, por 6/3, 6/8 y 6/1.

Dobles mixtos, segunda vuelta: Thelma Long, de Australia, y María Ayala, de Chile, derrotaron a María Reyes, de México, y Wayne Reid, de Australia, por 6/1 y 7/5.

LAS MAS ALTAS autoridades del fútbol nacional mantienen fija su atención y la mirada en Edmundo Pineda, el delegado de San Luis ante la Asociación Central, que concretó el dramático pedido de su club, de suspender la disputa del campeonato de primera división. Los que escuchan son el directorio de la Federación de Fútbol de Chile y son, de izquierda a derecha: Héctor Bravo, presidente de la ANFA; José Bustos, del sector profesional; Humberto Terán, presidente; Luis Mesa Arayá, miembro neutral; Jorge Luengo y José Arteaga, del sector amateur. Después de escuchar al vocero de Quillota, la directiva estudió la situación y evacuó una decisión reglamentaria que establece que la Federación no tiene competencia para intervenir en el torneo de la Asociación Central que debe comenzar esta tarde.

10 - 2 A PALERMO.-

A puertas cerradas practicó ayer la selección argentina

No mejora la impresión

BUENOS AIRES, 9.— (Especial).— El carácter de la lucha realizada ayer en la cancha de River Plate, una práctica en todo el sentido de la palabra, sin oposición firme de Sportivo Palermo, no da margen para hacer una crítica exhaustiva sobre la actuación del seleccionado. El combinado, teniendo por rival a un conjunto entusiasta y que además se prestó al fácil desplazamiento del team nacional, pudo cumplir con la finalidad principal del cotejo de adiestramiento destinado a buscar que el equipo adquiera el necesario ajuste para los compromisos de gran responsabilidad que deberá afrontar en el próximo campeonato mundial que se disputará en Suecia.

La práctica se realizó a puertas cerradas, con el acceso únicamente de unos pocos asociados de River Plate y la lucha se desarrolló dentro de una gran corrección, debiéndose consignar que a lo largo de los 90 minutos de juego Sportivo Palermo no cometió un solo foul, por cuya causa el seleccionado pudo maniobrar con comodidad y buscar la necesaria trabazón en las combinaciones, mostrando los delanteros una gran decisión que se tradujo en la amplia victoria del combinado por 10 a 2. La curiosidad radicó en el desempeño de los jugadores que ocuparon los puestos que aún no fueron completados en la delegación argentina. En la línea media, Valenti se mostró con pronunciadas vacilaciones, mientras que Acevedo evidenció gran seguridad, tanto en la defensa como en el apoyo y en el ataque. Avio lució condiciones destacables: rápido en la concepción de las jugadas, oportuno en el pase y decidido en los tramos finales.

LOS EQUIPOS.— A las órdenes del juez Erwin Hiezer, los equipos se presentaron integrados así:

SELECCIONADO: Carrizo (Cozzi); Delincha y Edgardo Valenti (Acevedo), N. Rossi (Mourión) y J. Varanka (Ramos Delgado); Corbatta (Boggini), Avio, Menéndez (Infante), Rojas y Cruz.

SP. PALERMO: Mocetti (Mozzi); Polinotto (Rodríguez) y Ferreyra; Sevcik, E. Benítez (Ríos) y Vázquez; Tauber, Ramírez, Costa (Trujosi), D'Amico y Martínez (Sánchez).

EL MATCH.— A poco de iniciado el juego, Carrizo rechazó con los puños un fuerte remate de Costa, y en el otro tampo Mocetti debió intervenir exigido por Rojas. Desde un primer momento se observó el fácil desplazamiento del seleccionado, que a los 18 minutos se colocó en ventaja por intermedio de Rojas y seis minutos más tarde Avio, con un rabazazo, logró la segunda conquista. A los 23 minutos en Sportivo Palermo, Ríos reemplazó a E. Benítez y a los 28 minutos Polinotto sentó su primera valla, para aumentar la cuenta un minuto más tarde Rojas, registrándose a los 32 minutos un tiro de Cruz que dio en uno de los postes. A los 38 minutos Rojas consiguió el quinto gol. A los 40 minutos Rodríguez sustituyó a Polinotto, y a los 41 minutos Avio cerró la cuenta del primer tiempo, que finalizó 6 a 0 a favor del seleccionado.

Reanudado el juego, el equipo ganador presentó varios cambios. A los 5 minutos Rojas consiguió el séptimo gol, y a los 16 minutos el mismo puntero derecho elevó la diferencia en el marcador. A los 20, D'Amico descontó ventajas y poco después el seleccionado aumentó el score por intermedio de Infante y Rojas. A los 34 minutos Sportivo Palermo logró su segundo gol por mediación de Ramírez, y a los 39 minutos Cruz, reemplazado, se retiró del campo. Llegándose al término del match con el triunfo holgado del combinado por 10 tantos a 2.

EN PRIMER PLANO aparece Edgardo Pineda, el abogado y juez que se jugó una nueva carta en favor de San Luis, ante el directorio de la Federación de Fútbol de Chile. Al fondo, Esteban Zolezzi, otro representante del fútbol profesional en el organismo máximo nacional. Pineda hizo una exposición, a ratos dramática, para lograr que se le diera tiempo a San Luis para obtener la revocación del fallo del directorio de la Asociación Central, que determinó su descenso. La petición del club de Quillota, cuyos socios e "hinchas" en número de cinco mil, invadieron Santiago, fue desechada reglamentariamente.

Charlas en OFFSIDE

Por Mr. HUIFA

COMO de las cosas que suceden en Chile, no puede hablarse, ya que todo es malo y hechos desagradables, sera cosa de hablar del deporte en otras partes. Por ejemplo, de los últimos resultados de los encuentros en los que han intervenido los guapos que irán a Suecia.

Ese cotejo de los húngaros en Escocia, puede tener dos interpretaciones. Una de ellas, que los magiares ya no son —definitivamente— los del 54. Un dificultoso empate, con los de la pollerita no es como para hacerse grandes ilusiones, aunque se haya producido en Glasgow y con lluvia. Digo yo, porque les confieso que tengo —desde aquí— una pobre impresión de la selección escocesa. Por lo demás, en Suiza los uruguayos les hicieron siete y ellos, en dos partidos, no consiguieron señalar ni un sólo gol. Por lo demás, algunas semanas atrás Inglaterra los agarró a pelotazos.

Pero de todos modos, algo valdrán los húngaros que empatan como visitantes. Además, los resultados últimos parecen señalar que ha cambiado la menra húngara. Antes ellos hacían goles en cantidades industriales y no les importaba que a ellos también se los hicieran. Total, si les marcaban cuatro, ellos hacían ocho y asunto terminado. Ahora la cuenta es siempre más pobre. Uno-cero, dos-uno, empate a cero o a uno.

—oOo—

LOS INGLESES tampoco deben sentirse muy satisfechos con el partido que le ganaron a Portugal. El fútbol lusitano es de segunda serie en Europa y los de la isla les ganaron dos a uno. No es "borre" como para estar feliz.

—oOo—

¿Y QUE PASO en Sao Paulo? Los brasileños habían asombrado y habían hecho pensar seriamente en que serían candidatos tremendos para Suecia con ese cinco a uno de Río frente a los paraguayos. Y ahora, en Sao Paulo, salen con ese cero a cero que a nadie puede conformar. ¿Dónde quedó la formidable delantera de los brasileños? No entiendo lo que pasó. Y seguramente los aficionados paulistanos tuvieran razón al pedir a gritos la inclusión de Mazzola, el ídolo de casa y gran eje de ataque.

El cero-cero de Sao Paulo, ha enfriado bastante el entusiasmo que habían despertado los cebedenses con el resultado de Río y quedamos en las mismas.

—oOo—

TODOS ESTOS resultados hacen que Argentina mire con optimismo su opción. Porque queda la impresión de que por todas partes andan flojos los cuadros. Sobre todo en Europa.

Y de nuevo tendremos que aceptar que se levantan dos grandes candidatos, sin contar a los sudamericanos. Ellos son Alemania, que está trabajando para callado y Suecia, que va a sacar ronchas. Por algo su gente vá a jugar en canchas que conoce. Y canchas que, a los visitantes, puede resultar extrañas y sorprendentes.

ZARATE, CASTIGADO POR DOS PARTIDOS

BUENOS AIRES, 9 (Especial).— El Tribunal de Penas de la Asociación de Fútbol impuso dos partidos de suspensión, en cotejos internacionales, a los jugadores A. Rojas y N. Zárate, del seleccionado argentino, ambos expulsados en el partido de Argentina y Uruguay, el primero por agredir a un rival y el segundo por trabarse en riña con un adversario.

SERA LA ATRACCION.— **Verdadera expectación ha causado la intervención de Fangio en las 500 millas de Indianápolis, que reunirá a los cracks del automovilismo norteamericano. En la radiofoto de ayer de United Press, se ve a Fangio cuando conversa, aprovechando un descanso, con el colombiano Héctor Mogollón, otro que también participará en la importante competencia.**

BASQUET FEMENINO.-

Brasil, campeón S. A.

LIMA, 8.— (UP). — Brasil ganó invicto el Campeonato Sudamericano Femenino de Básquetbol, que terminó esta noche, al vencer a Argentina por 65 a 46. Al finalizar el primer tiempo las brasileñas ganaban por 29 a 20.

Argentina logró el segundo puesto del torneo.

BREVES del deporte

EL CLUB de Rayuela "Victoria de German Riesco", eligió la nueva directiva para el año 1958-59, la que quedó formada así: presidente, señor Enrique Gatica; secretario, señor Hernán Bravo; tesorero, señor Carlos Carvajal; pro-tesorero, señor Luis Lorca; directores, señores Carlos Huerta y Francisco Manzo; director de prensa, señor Hernán Bravo. Se nombró diario oficial a LA NACION. En un partido del domingo pasado, esta institución venció con su equipo al "Rogelio Ñañez", por 19-0.

—oOo—

LA COMISION de Fiestas del club "Juan Ramsay" ha organizado un baile para esta noche en la local social, que será intercalado con números artísticos. Entre otros acuerdos adoptados por la directiva destacan los siguientes: habrá sesiones ordinarias cada dos meses; el primer domingo de julio habrá reunión de comisiones y se organizarán charlas culturales; se organizará seguidamente campeonatos internos, juegos de salón; se nombró secretario de propaganda, y prensa; tesorero, señor Guillermo Escobar Ramírez; se aceptó, en principio, la ampliación de bóvedas por el socio, señor Peironio Aranda; para la recuperación de socios, se dividió la ciudad en cuatro sectores; el Círculo, acción rayuela, se clasificó vicecampeón, ganándose una copa. Se agradece al socio Wenceslao Castán el generoso obsequio hecho a la institución de la misma manera a los señores Carlos Díaz, Francisco Godoy y Electo Escobar, por sus donaciones de libros y revistas hechos a la biblioteca. Se acordó atender al señor Luis Lorca Meléndez que se halla enfermo.

—oOo—

EL LUNES a las 19 horas, se iniciará en la sede social del Club Deportivo Universidad de Chile, el campeonato interfacultades de ajedrez torneo que revistirá especial interés, dado el hecho que los equipos contarán con jugadores nuevos y posiblemente se encuentre con la presencia del campeón nacional Steckel, alumno de la Escuela de Ingeniería, a quien se invitará a demostraciones especiales.

—oOo

EN EL ESTADIO Nacional jugarán los equipos cadetes del Santiago Morning e Iberia, por la competencia de la Sección Cadetes. Se enfrentarán con los equipos de primera infantil, juvenil y división especial. Los jugadores deben concurrir a las 9, 10 y 11 horas. Los jugadores cadetes nacidos los años 44 y 45, deberán concurrir mañana al camarín 18 del Estadio, a las 9.30 horas.

LA DIRECTIVA de los "viejos cracks" de Magallanes hace saber a los jugadores que ha sido suspendido para fecha posterior el encuentro con el Deportivo Pamela.

—oOo—

LA rama ciclística del club "Walter Muller" procedió a elegir la nueva directiva para el período 1958-59, quedando constituida de la siguiente manera: presidente honorario, señor Oscar Rojas; presidente efectivo, señor Juan Apraiz; vicepresidente, señor Mario González; secretario, señor Oscar Muñoz; tesorero, señor Vicente Aedo; protesorero, señor Angel Valenzuela; capitán de corredores, señor Enrique Traslaviña; vicecapitán señor Alfredo Gómez; kinesiólogo, señor Carlos Ibáñez; delegados ante la Asociación Santiago, señores Vicente Aedo Moya y Manuel Farías. Directores, señores Misael Salazar, Jorge Silva, Juan Requena, Federico Cáceres, Manuel Alvarez, Joaquín Valdivia, Julio Romero, Mario Acosta, Aníbal Ormeño, Sergio Vásquez, Ricardo Fuentes, Bernardo Moreno, Pedro Garrido y Tomás Gonzales.

Empieza campenato de ciclismo en ruta

Con la intervención de los mejores elementos de los distintos clubes afiliados a la Asociación Santiago de Ciclismo, se dará comienzo mañana el campeonato metropolitano en ruta, que tendrá lugar en el circuito a Melipilla, con partida llegada frente a la Bomba Copec.

Tanto los novicios como los aficionados de cuarta, tercera, segunda y primera categorías, disputarán en prueba de 50 kilómetros. La largada de los novicios ha sido fijada para las 9 horas. A continuación lo hará las demás series.

Por ahora anuncian su participación los cracks de los siguientes clubes: Condor, Audax, Unión Española, Centenario, Ferrocarril, Chacabuco, Green Cross, Bernardo, Colo Colo, CIC, Madenas, Sindelen, Quinta Normal, Pelmilla, Walter Müller y FACH.

El campeonato seguirá los días 18 y 25 de este mes, con competencias sobre 80 y 100 kilómetros en la misma ruta: los ganadores acumularán puntos que le dará opción al título de campeón metropolitano en ruta.

HIJA DE EMBAJADOR.— La niñita Miesje van der Gagg, hija del Embajador de Holanda en nuestro país, que ataviada con traje de mexicana, ganó la prueba de elegancia en el caballo argentino "Silver", tomará parte en la competencia ecuestre para infantiles, que ha organizado el Santiago Paperchase, para hoy y mañana.

UNIVERSIDAD DE CHILE
VERSUS
WANDERERS
Estadio de Playa Ancha, Valparaíso
MAÑANA DOMINGO

Para los socios y simpatizantes de la "U" que deseen asistir al partido que se jugará contra Wanderers, se pondrán micros especiales que saldrán de la Sede Social del Club, Santa Lucía 240, mañana domingo a las 8 horas.

Pasaje de ida y vuelta incluída la entrada al Estadio: $ 1.500.—

Reservas en la "U", de 10 a 13 y de 17 a 20 horas

LA GERENCIA

CONCURSO ECUESTRE INFANTIL

Comienza esta tarde en la cancha del Santiago Paperchase

Esta tarde a las 15 horas se dará comienzo en las canchas de saltos del Santiago Paperchase, al concurso ecuestre infantil que ha organizado esta institución con participación de jinetes de todos los clubes de Santiago y Provincias.

A esta competencia se ha invitado a los alumnos de los diversos colegios de esta capital, ya que el torneo se realiza por primera vez, donde compiten niños de todas las edades. El concurso consta de distintas pruebas, destacando algunas que son divertidas, que tienen "penitencia". Para las pruebas de conducción, saltos, adiestramiento, verticales y Gynkaina, se han inscrito los siguientes infantiles, entre otros: Martín y Rolando Vander Gagg, Constantino Grissar, Carol Sibler, Eugenia y Eliana Martínez, Juan Manuel y Juan Eduardo Serrano; Margaret y Elisabeth Braithwaite, Cristina Bodesson; Amur Sedes, Ralph Dowald, Luis Fernando Ortúzar, Luis Jimeno, Alejandro Anguita, Patricia Lueje, Patricia Jilmeno, Carol Banks, Horienes Paladures, Peter Kinner, Emil Said, Patricio Puga y Egbert

Claudio Vicuña es nuevo presidente del Club Green Cross

En asamblea general última, convocada de acuerdo con los reglamentos, el Club de Deportes Green Cross procedió a designar a los integrantes del directorio central de la entidad, para el período 1958-1959. Realizado el escrutinio, se proclamó como presidente a Claudio Vicuña, socio muy antiguo de los viejos tercios de la institución y que defendió sus colores hace años. El resto del directorio, quedó constituído por Antonio Leyhl, vicepresidente; Mario Hidalgo, secretario general; Jorge Saso, tesorero y Jorge Hidalgo, Francisco Cassoria y Augusto Fuentealba.

CLUB DEPORTIVO UNIVERSIDAD CATOLICA
LOCOMOCION ESPECIAL A LA SERENA

Se pone en conocimiento de los señores socios y simpatizantes que por acuerdo del Directorio General del club, se han dispuesto los siguientes servicios especiales de locomoción para que puedan presenciar el match oficial con La Serena, a efectuarse mañana domingo.

AVION.— Salida el mismo domingo, a las 8 horas, para regresar después del partido. Número ilimitado de inscripciones. Ida y vuelta, $ 13.300.

AUTOMOTOR ESPECIAL.— Con capacidad para noventa y seis personas. Salida hoy sábado a las siete de la tarde (19 horas), desde Estación Mapocho, para regresar mañana a las siete de la tarde (19 horas), desde La Serena. Valor, ida y vuelta, $ 3.200 (tres mil doscientos pesos).

VENTA DE ENTRADAS.— Está a disposición la venta de entradas de socios, $ 150, y acompañantes de tribunas, a $ 300.

TELEFONO direct.— Solicite su reserva de pasajes a este número, como también su recaudador para el pago de sus cuotas sociales.

Inundaciones y derrumbes en Valparaíso y Viña del Mar causan recientes lluvias

VALPARAISO.— Hasta la madrugada de ayer siguió lloviendo intensamente en Valparaíso y la región, produciéndose numerosas inundaciones debido al mal funcionamiento de los cauces, especialmente en Viña del Mar, donde al igual que con ocasión de las lluvias de años anteriores quedaron inundados varios sectores céntricos.

En Valparaíso se produjeron inundaciones en el sector de la calle Pocuro con Antúnez, donde se obstruyeron las bocatomas y la presión de las aguas levantó el pavimento, inundándose varias casas vecinas. En las cercanías el caudal de las aguas destruyó algunos rellenos de las obras de acceso al Cerro Las Cañas. Fue afectada la Escuela N.o 36(de calle Santa Rita, al desbordar las aguas el desagüe que resume los caudales provenientes de las calles Santa Rita y San Benito, en Avenida Alemania, parte alta de la ciudad. Las casas de los señores Oscar Cifuentes y Roberto Gómez, ubicadas en los bajos de la Escuela N.o 36 fueron también inundadas por las aguas y sus moradores tuvieron que evacuar las casas ante el peligro inminente de derrumbe.

Aunque en general los cauces resistieron bien el aluvión de agua y tierra proveniente de los desmontes de las quebradas, algunos no cumplieron satisfactoriamente, especialmente los cauces de la vital Avenida Argentina que quedaron embancados.

DERRUMBES EN LOS CERROS LARRAIN Y CANAS.— Debido a que el ímpetu de las aguas al deslizarse cerro abajo socavaron los cimientos de dos modestas casas del Cerro Las Cañas, se vinieron abajo casi simultáneamente, sin registrar, felizmente, desgracias personales, pues sus moradores lograron huir a tiempo. Los dueños de casa, Marta Véliz Céspedes y Juan Olguín Díaz junto a sus parientes, seis personas en total fueron albergados en residencias vecinas.

Igualmente en el Cerro Larraín se derrumbó parcialmente el inmueble de calle Espejo 78, inundándose el resto de las habitaciones lo que afectó a diversas familias, en número de 30 personas. La propiedad afectada pertenece al señor Oscar Cartagena.

UN MUERTO Y SEIS HERIDOS EN TRES CHOQUES AYER EN VALPSO.

VALPARAISO.— Un muerto y 6 heridos resultaron a consecuencia de tres choques ocurridos ayer en diversos puntos de Valparaíso y Concón, registrándose el primero de ellos a las 11 horas entre un trolebús de la línea Colón y un camión de la Armada Nacional, en circunstancias que el trolebús avanzaba en dirección a la Avenida Argentina por la Avenida Colón, esquina de Retamo. En ese punto el trolebús chocó violentamente al camión de la Armada manejado por Héctor Lafonte, de Defensa de Costa, el que quedó herido siendo conducido a la Asistencia Pública. El conductor del trolebús, Miguel Toro fue detenido por Carabineros.

El segundo accidente se registró a las 13 horas, en calle Esmeralda al desembocar a la Plaza Aníbal Pinto, en que un trolebús chocó al automóvil patente W. S. 642 de Providencia.

A consecuencias de esta colisión el trolebús se subió a la acera, hiriendo a dos peatones que quedaron en estado grave y causando destrozos en la vitrina de la Casa Optica Huber y Knack. Los heridos fueron los señores Fredes Molina Vargas, domiciliado en Valero 32, de 30 años de edad, casado y don Jorge Ramírez Silva, de 46 años de edad, domiciliado en Garibaldi 146, viudo. Los heridos fueron trasladados a la Asistencia Pública en el carro radio-patrullero N.o 61, quedando internados en la Sala de Emergencia.

TRAGICO CHOQUE EN CONCON. — El tercer choque, con trágicas consecuencias ocurrió momentos después de las 13 horas en el kilómetro 36 del camino a Concón en circunstancias de que se dirigía de Concón a Viña del Mar el automóvil YK 115 patente de Lampa, gobernado por René Varas B., de 24 años de edad, soltero, domiciliado en Rafael Cañas 1103, Santiago. En sentido contrario viajaba la camioneta XG 178, patente de Ñuñoa, gobernada por Alex Riesch Walter, 40 años, casado, domiciliado en Portugal 651, Santiago. Al enfrentarse ambos bochos se produjo la colisión inevitable, falleciendo instantáneamente el señor Víctor Hugo Zapata Díaz, de 48 años de edad, casado domiciliado en la Hacienda Lampa, que iba como pasajero del automóvil, quedaron, además, heridos en diversos grados de gravedad, el chofer del automóvil señor René Varas, que quedó hospitalizado en la Asistencia Pública de Viña del Mar; el chofer de la camioneta señor Alex Riesch y el ocupante de la camioneta señor Carlos Weber Schoner, de 40 años de edad, domiciliado en Vergara 700, de Santiago, este último con lesiones menos graves.

UNA VITRINA DESAPARECE A CAUSA DE UN CHOQUE. — A consecuencia de uno de los choques ocurridos ayer en Valparaíso, los que arrojaron un muerto y seis heridos y numerosos perjuicios materiales, un trolebús se precipitó violentamente al chocar con un automóvil contra la vitrina de la Casa Optica Hubner y Knack, destruyéndola completamente junto con las valiosas mueblerías allí expuestas. En el grabado puede apreciarse la forma cómo quedó la vitrina, cuyos gruesos cristales cayeron hechos mil pedazos.

Movimiento de vapores

LLEGAN:

Hoy:
BIEBERSTEIN, de Corral.
SANTA CATALINA, de Nueva York.
CUXHAVEN, de Hamburgo.
SARMIENTO, de Punta Arenas.
SANTA LUISA, de Nueva York.

Mañana:
VIÑA DEL MAR, de Punta Arenas.
NAVARINO, de Punta Arenas.
TORNAGALEONES, del sur.

SALEN:

Hoy:
BIEBERSTEIN, para Hamburgo.
UNION PIONEER, para S. Vicente.
SARMIENTO, para Liverpool.

Mañana:
SANTA LUISA, para Nueva York.
SANTA CATALINA, para N. York.
CUXHAVEN, para Talcahuano.
ANDINO, para Río de Janeiro.

LOS ESPECTACULOS DE HOY

AVENIDA (5184).— Abriendo horizontes, Conquistando a Marte y La caída de un ídolo.
CARRERA (34899).— Conquistando a Marte y El precio de un amor.
CARRERA (QUILPUE — 417).— La calle sin ley.
CHILE (2569).— La desconocida, El último vasco y El ojo de la tempestad.
CONDELL (3027).— El hombre de los mil caras y Tres amores en París.
CENTRAL (7252).— El imperio de la espada y Escándalo en París.
COLON (29438).— Un yanqui en Kolonia.
IMPERIO (4587).— Reunión en primavera.
MITRE (2111).— La cabaña.
MUNICIPAL (VIÑA — 81789).— Estreno del viernes de moda.
OLIMPO (VIÑA — 81386).— Estreno sensacional.
ORIENTE (VIÑA — 85670).— Los chicos del rock and roll.
REX (29491).— Los mujeriegos y Alma de una pecadora.
RIALTO (VIÑA — 81055).— Sangre sobre la tierra y agregados.
RIVOLI (2268).— Kelly y yo y Hielo y negro.
REX (VIÑA — 89050).— La que no se debe amar.
VALPARAISO (5322).— Noche trágica.
VELARDE (VALPARAISO - 4854).— Los siete sumarais.
VELARDE (QUILPUE — 342).— El águila solitaria.
VICTORIA (2778).— Las aventuras de Marco Polo y Raza incansable.

NOTA.— Los números entre paréntesis corresponden al teléfono de cada sala.

Defensa de la obra del gimnasio para puerto de Talcahuano

TALCAHUANO.— (Lionel Osben, corresponsal).— El Alcalde de Talcahuano, señor Luis Macera Dellarosa se trasladará la próxima semana a Santiago para entrevistarse con diversas autoridades a fin de rebatir argumentos políticos con los cuales se trata de impedir la construcción del gimnasio cerrado, que la Municipalidad proyecta para este puerto.

El señor Macera expondrá también a grupos parlamentarios la situación que crea este entorpecimiento, por cuanto será una obra modelo en su género que permitirá fomentar los deportes en esta ciudad industrial, donde una población de más de quince mil jóvenes no cuentan con entretenimientos ni otros medios de vida deportiva.

Edificio escolar construirá Andes Copper Mining Co.

Invertirá 500 millones de pesos

Con un costo aproximado de 500 millones de pesos, la Andes Copper Mining Company construirá un moderno edificio de tres pisos, en el campamento de "El Salvador", ex "Indio Muerto", en el Departamento y comuna de Chañaral, destinado a un grupo escolar de dos escuelas primarias.

En relación a esta valiosa obra, el Ministerio de Educación envió a esa empresa cuprífera un oficio dando la autorización correspondiente para levantar el citado edificio que tendrá capacidad para 1.300 alumnos.

Los planos y especificaciones enviados en consulta al Ministerio de Educación, fueron sometidos a la consideración de la Sociedad Constructora de Establecimientos Educacionales, los cuáles fueron aprobados.

El edificio estará dividido en dos alas, en las cuales funcionarán las escuelas de hombres y de niñas. Constará de 22 salas de clases, 16 para hombres y 16 para niñas; un teatro gimnasio para ambos planteles, una biblioteca, dos comedores, dos salas talleres para hombres, y dos salas de labores y economía doméstica.

Tendrá, además, una clínica dental, un servicio médico, de uso común, para todo el alumnado, canchas de básquetbol, cuatro grandes patios, bodegas, tiendas, servicios higiénicos y otras dependencias.

Según las especificaciones y planeamiento, la construcción de este local desde su iniciación hasta su término, no demorará más de un año. Una vez terminado será entregado al Ministerio de Educación para el funcionamiento de dos escuelas primarias, que esa Secretaría de Estado, deberá dotar de profesores y otros elementos necesarios para sus actividades docentes.

RANCAGUA SOLICITA 30 MIL SACOS DE CEMENTO

RANCAGUA.— El delegado de la Superintendencia de Abastecimientos y Precios, señor Roberto Gac, ha oficiado a la Dirección General pidiendo la cantidad de treinta mil sacos de cemento para la reserva que se necesita en nuestra ciudad a fin de no paralizar diversas construcciones.

El señor Roberto Gac manifiesta en su petición que en Rancagua se están efectuando construcciones con la Municipalidad que alcanzan a una suma cercana a los dos millones de pesos. Desde que la Corporación Edilicia tomó a su cargo el servicio, mejoró la calidad del suministro, pues se adquirieron dos motores generadores a la Municipalidad de Mulchén, los que fueron pagados oportunamente.

Sólo resta —dijo el señor Thiers— reintegrar los aportes que hicieron varios particulares de esta ciudad, quienes decididamente contribuyeron a la solución de los más difíciles problemas de la comuna.

Agregó la autoridad edilicia que cuando la Municipalidad tomó directamente los cobros a particulares, había problema en las cancelaciones, pero que deben depositar los fondos en la Tesorería Comunal. Agregó el grave problema de la ciudad en extremo de quedar sin luz eléctrica en agudiza en esta época de invierno, cuando el consumo es mayor en las zonas obvias. El público debe pagar sus consumos por el sistema actual, y el tesorero, por lo tanto, declaró que se han agotado todos los medios para que la población cumpla con esta obligación.

De lo anterior se deduce que depende de los consumidores solucionar este problema que ha afectado a las actividades comerciales e industriales de esta ciudad con la centenaria. (GUILLERMO BARRIOS, corresponsal.)

CORTARON SUMINISTRO ELECTRICO PARA LA LOCALIDAD DE CARAHUE

CARAHUE.— Desde el 1.o de Mayo la ciudad se encuentra sin luz eléctrica debido a un serio problema económico que no permite la adquisición de combustible para mover el generador.

Al respecto, el Alcalde don Hernán Thiers nos declaró que se le adeuda al proveedor de petróleo la suma de un millón quinientos mil pesos y el público consumidor tiene cuentas pendientes con la Municipalidad que alcanzan a una suma cercana a los dos millones de pesos. Desde que la Corporación Edilicia tomó a su cargo el servicio, mejoró la calidad del suministro, pues se adquirieron dos motores generadores a la Municipalidad de Mulchén, los que fueron pagados oportunamente.

Sólo resta —dijo el señor Thiers— reintegrar los aportes que hicieron varios particulares de esta ciudad, quienes decididamente contribuyeron a la solución de los más difíciles problemas de la comuna.

Agregó la autoridad edilicia que cuando la Municipalidad tomó directamente los cobros a particulares, había problema en las cancelaciones, pero que deben depositar los fondos en la Tesorería Comunal. Agregó el grave problema de la ciudad en extremo de quedar sin luz eléctrica en agudiza en esta época de invierno, cuando el consumo es mayor en las zonas obvias. El público debe pagar sus consumos por el sistema actual, y el tesorero, por lo tanto, declaró que se han agotado todos los medios para que la población cumpla con esta obligación.

De lo anterior se deduce que depende de los consumidores solucionar este problema que ha afectado a las actividades comerciales e industriales de esta ciudad con la centenaria. (GUILLERMO BARRIOS, corresponsal.)

CENTRO DE PADRES EN ESCUELA NORMAL DE LA CIUDAD DE CURICO

CURICO.— Se constituyó el directorio general del Centro de Padres, Apoderados y Amigos de la Escuela Anexa a la Normal de Preceptores de Curicó, que funciona en el Grupo Escolar de esta ciudad.

A esta reunión asistieron los distintos delegados de los centros parcelares de curso, en número de dieciséis, más el personal directivo y dos representantes del Consejo de Profesores del establecimiento.

En dicha reunión se estudió el plan de trabajo para el presente año, aprobándose las siguientes actividades: impulsar el ornato de las salas de clases, cooperando como siempre en la labor socio-pedagógica de los alumnos; continuar preocupándose por la buena conservación y presentación del edificio, costeando las reparaciones menores; cumplir con un acuerdo anterior en el sentido de dotar a la escuela de un buen piano, contándose ya con numerosas propuestas.

Para financiar estas actividades se acordó realizar dos beneficios en el año, para lo cual se solicitarán las facilidades del caso. Uno de los beneficios consistirá en un sorteo, cuyos premios ya están en poder de la escuela, donados por algunas casas comerciales y por miembros del Centro de Padres. El otro beneficio consistirá en una velada cultural, a realizarse al final de año.

NUEVO DIRECTORIO.— El directorio quedó organizado de la siguiente manera:

Presidenta, señora Norma Labra de Campos; vicepresidente, señor Pedro Espinosa Salgado, director de la escuela; secretario, señor Mario Cancino Landeros; tesorero, señor Ricardo Silva Gajardo; directores, Juan Pérez, Marta Alegría, Ema Arriagada, Tomás Molina, Juan Catalán, Elisa de Meza, Delia Labra, Norma Montaner, Amanda Pardo, Ramón Silva, Alicia Galdámes, Gustavo Pizarro, Manuel Valenzuela, Pedro Concha.— (MERINO BUSTOS, corresponsal.)

Sanciones para los panaderos en Arica

ARICA.— (Por Humberto Cifuentes).—El Gobernador del Departamento de Arica solicitó a las autoridades se aplique la Ley de Defensa de la Democracia a los industriales panaderos que se niegan a vender al precio de ley para la unidad de este artículo de primera necesidad.

En la actualidad los industriales les cobran catorce pesos.

PROBLEMA SANITARIO CREA DEFICIENTE

AUDAZ GOLPE CO[illegible] DE LA CIA. DE [illegible] FRUSTRADO POR [illegible]

VALPARAISO.— En forma espectacular y cinematográfica fue frustrado por carabineros de la Quinta Comisaría de Valparaíso un audaz golpe contra la caja de fondos de la oficina central de recaudación de la Compañía Chilena de Electricidad ubicada en calle Carrera esquina Chacabuco, en la parte trasera de la Catedral. La caja fuerte contenía más de tres millones de pesos en efectivo y bastante más en cheques y otros documentos.

Desde las dos de la madrugada un carabinero de guardia en ese sector advirtió los extraños paseos por las calles que convergen a esa esquina que se encontraban solitarias, de los individuos. Posteriormente observó uno de ellos en actitud de acecho en la calle Chacabuco esquina Edwards, Plaza Victoria, quien miraba nerviosamente a todos lados, poniendo especial atención en el edificio en que una cuadra más arriba se encuentra la oficina central de recaudación de la compañía eléctrica.

Ante la actitud de ese individuo el carabinero de ronda, Hugo [illegible] González, procedió a interrogar al sospechoso, quien le entregó su [illegible] de identidad. Se trataba de [illegible] mando Bravo, 30 años de edad, [illegible] visiblemente nervioso, mientras el carabinero examinaba su cédula de identidad, se dio a la fuga. El [illegible] desto funcionario de Carabineros [illegible] la imposibilidad de seguir al [illegible] individuo, y asociando ideas [illegible] dirigió a la esquina de la oficina de recaudación de la Compañía de Electricidad, alumbrando a través de los vidrios de la mampara al interior donde advirtió la sombra de una persona que sigilosamente se deslizaba otro recinto interior. No cabían más duda de que algo anormal sucedía, llamó por medio del [illegible] particular de ese sector, pidió ayuda a Radiopatrullas y a la Quinta Comisaría, redeándose poco después el edificio. Desde el interior se lanzó un disparo, por la persona allí oculta, para amedrentar a los carabineros. Estos contestaron con tiros al aire, desde el exterior, mientras uno de ellos saltaba la marquesina y se introducía, arma en mano, al interior de la oficina por una ventana que se encontraba abierta, logrando la rendición del individuo allí oculto, encontrándosele varias herramientas con las que había es-

RO A correspondencia.

Curso de Tractores en Escuela Agrícola

RANCAGUA. — Con el auspicio de la firma Copec, de Santiago, se han iniciado en la Escuela Agrícola de Graneros, cursos sobre tractores y maquinarias agrícolas, gratuitos, los que se desarrollan con clases una vez a la semana, los días martes por la mañana.

Estos cursos están divididos en cinco partes, a saber:

1.— Conocimientos generales sobre motores, transmisión y mantenimiento de tractores.

2.— Preparación de la tierra; arados, rastras, métodos de arauras, etc.

3.— Siembra; máquinas sembradoras.

4.— Cultivos; diversas máquinas cultivadoras.

5.— Cosecha; máquinas cosechadoras, trilladoras, segadoras, automotrís y de arrastre, etc.— (FERNANDO LUCERO A., corresponsal).

Ejercicios de tiro de penetración en los Cerros de Chena

Hoy a las 10 horas se llevará a efecto en los cerros de "Chena" de San Bernardo, un "Ejercicio de Tiro de Penetración" de las armas de Infantería.

Presenta este ejercicio la Escuela de Infantería. Participará además una Sección de Tanques.

Concurrirán a esta actividad de instrucción, los cadetes de la Escuela Militar y los contingentes de las diversas unidades de la Guarnición.

Grupo de la expedición de la Sociedad Arqueológica de La Serena, junto a las murallas de una casa indígena, en Los Infieles.

Dos menores mueren al volcar tractor

RANCAGUA.— Eran las 21.15 horas de ayer cuando el gañán Ramón Contreras Labbé, de 27 años, manejaba por la cuesta de Corcolén el tractor F R. 278, de Malloa, llevando en el vehículo a dos niños: Manuel Ascui Muñoz y Oscar Varas Quitral, ambos de 18 años. No se sabe qué mala maniobra hizo, y el vehículo volcó en la misma cumbre, hacia una quebrada de más de cincuenta metros, pereciendo prácticamente masacrados los dos estudiantes, mientras que Contreras quedó arriba con el brazo derecho fracturado.

Las víctimas fueron entregadas a sus familiares, y el chofer, con el brazo fracturado, fue enviado al Hospital de Rengo, en calidad de detenido.

VOLCO MOTONETISTA. — A las 18.30 horas del sábado, en la Avenida Dos de Octubre, mientras corría de norte a sur, volcó el motonetista Aldo Palma Molina, de 23 años, casado, Cáceres 368, quien manejaba la máquina F. A. 14521, de Rancagua.

El señor Aldo Palma sufrió lesiones graves, según los médicos del Hospital que lo atendieron.— (FERNANDO LUCERO A., corresponsal.)

INSTALAN PLANTA DE TELEFONOS AUTOMATICOS

PUERTO MONTT.— El ingeniero técnico de la Compañía Nacional de Telefonos visitó esta ciudad para imponerse de los trabajos de canalización de las redes de teléfonos automáticos.

Se acordó que las obras se prosiguan con la mayor celeridad en el sector céntrico a fin de proceder cuanto antes a la instalación de mil aparatos que sirvan al comercio, la industria y particulares.

En la actualidad se están terminando las cámaras de concreto, y a continuación se procederá a ejecutar el tendido de cables. El ingeniero técnico expresó que la planta central será instalada apenas se reciban de Alemania algunos equipos complementarios, que fueron pedidos oportunamente. (El corresponsal.)

RENDIRAN HOMENAJE A LA MARINA DE GUERRA

CONCEPCION.— El domingo 11 del actual tendrá lugar la sesión del Centro de ex Alumnos del Colegio San Pedro Nolasco, de Concepción.

Según acuerdo previo, han sido invitados a esta sesión, todos los ex alumnos del Colegio San Pedro Nolasco de Santiago, Valparaíso e Instituto de Victoria, residentes en esta ciudad de Concepción y sus alrededores.

La sesión tendrá lugar en la biblioteca del establecimiento, a las 11.30 horas, y será presidida por el Rector del Colegio, R. P. Juan B. Muñoz N.

Se tratarán los siguientes puntos:

1) Formación nuevo directorio 1958.

2) Homenaje a la Marina de Guerra en Talcahuano, en las fiestas del 21 de Mayo, con motivo entrega imágen de Mercedes al "Huáscar".

3) Creación del 3.er año de humanidades para el año escolar 1959.

4) Formación de la sección de mediopupilos.

A los señores ex alumnos que no puedan concurrir se ruega poner en comunicación con el directorio del "Centro ex Alumnos San Pedro Nolasco", casilla 1, Concepción.— (El corresponsal.)

PRINCIPIO DE ASFIXIA SUFRIERON 3 OBREROS EN MINERAL "EL TENIENTE"

RANCAGUA.— A las 6.30 horas de ayer, debieron ser sacados del Nivel B de la mina El Teniente, los obreros Luis González Cornejo, 25 años, casado; Luis Gutiérrez Méndez, 32 años, casado y Sergio Bustamante González, de 22 años, soltero, quienes habían sufrido un principio de asfixia por la dinamita, en circunstancias que disparaban tiros para remover material roceso.

El capataz informó que posiblemente haya fallado la ventilación automática de la mina y que los obreros hayan sido alcanzado por la gelignita, que contiene la dinamita, debido a la cual sufrieron la grave asfixia.

Fueron trasladados de inmediato al Hospital de Sewell, donde quedaron en observación por orden de los médicos que los atendieron. (FERNANDO LUCERO A., corresponsal.)

Difícil situación de agricultores en región de Victoria

VICTORIA.— El Gobernador de Victoria, señor Alberto Lavín, informó al Gobierno de la difícil situación que se les ha creado a los agricultores de esta región debido a que aún no reciben el pago del trigo entregado a bodegas de INACO en esta ciudad.

El problema económico se agrava debido a que los productores de trigo no han podido cumplir con los compromisos bancarios, y, además, con el pago de contribuciones, cuya última que deben pagar, obligación esta fatal, se cumpliría en un plazo de tres días.

Se espera que el envío de trigo se haga cuanto antes, pues existen muchos de agricultores que están conscientes de la gravedad de la situación, especialmente para los pequeños productores, quienes, además, deben comprar semillas, abonos y preparar los equipos de siembra en esta época. (El corresponsal.)

GUIA PROFESIONAL

ABOGADOS

SANCHEZ DEL POZO
Especialmente asuntos y juicios matrimoniales, posesiones efectivas, particiones. Moneda 1127, oficina 78, fono 86812. 10-12.30 y 17.30-19 horas.
(GP) HO P.

MANUEL CARTES
Nulidades matrimonio. Divorcios. Particiones. Juicios trabajo, arrendamientos. Cheques. Huérfanos 1294, oficina 42, fono 64559.
(GP) HO C.

LAURA MULLER RAQUEL QUEZADA
Toda clase de juicios. Cuenta abogados competentes. Moneda 1127, oficina 66, fono 89917.
(GP) HO

ADRIAN MOLINA
Abogado, Huérfanos 1294, oficina 42, Santiago; Lase 1360, San Miguel. Jubilaciones, desahucios, juicios del trabajo, nulidades matrimonio.
(GP) HO C.

CARLOS MESA M.
Abogado, Estado 152, oficina 811 (edificio del Banco Español), teléfono 36032. Nulidades matrimonio, exclusivamente. De 11.30-13 y de 18-20 horas.
(GP) HO C.

FERNANDO GUERRERO
Nulidades de matrimonio, Agustinas 972, oficina 717. 11-12 y 18-20 horas.
(GP) HO C.

ABOGADOS

RAQUEL KOGAN B.
Abogado. Toda clase de asuntos. Compañía 1048. Teléfono 84844, edificio Teatro Real. Atención 5 a 7 P. M.
(GP) 17-6 P.

OFICINA ABOGADO
Cobro judicial cheques protestados, se atiende preferentemente.— Bandera 465, Ofic. 502, de 11 a 13 y de 18 a 20 horas.
(G. P.) 5-6-58 P.

ELIAS NEGHME RODRIGUEZ
Juicios del trabajo. Ahumada 131, oficina 818. Fono 88887.
(GP) HO C.

DENTISTAS

CLINICA DENTAL "CENTRAL"
Prótesis inmediata. Trabajos urgentes. Compañía 1068, oficina 1103, teléfono 85703.
(GP) HO F.

TECNICOS DENTALES

"RAPIDO"
Soldaduras dentales. Paraje A. Edwards 29, entrepiso 111, entrada por Ahumada 312, fono 67378.
(GP) HO

PRACTICANTES

LUIS ALDUNATE.
Curaciones, inyecciones, especialista vías urinarias, previa indicación médica. Teatinos 248, fono 66828. Cerca Hotel Carrera.

ESCOBAR
Tratamientos. Huérfanos 757. 36082.
(GP) 4-6 C.

MEDICOS

Dr. HERNAN DEL PINO
Enfermedades de niños. Consultas, pedir hora al fono 41135.
(GP) HO C.

LECLERC
Nerviosos mentales, alcoholismo. Undurraga 207. (Dieciocho-Olivares). 5-8. 46883.
(GP) HO C.

Dra. LUISA PACHECO PIZARRO
Médico cirujano. Señoras y niños. Consultas de 15 a 18 horas. Natanlel 475. Fono 36762.

Dr GASTON RAMIREZ
Piel. Manuel Rodríguez 56. Fono 68828.
(GP) HO C.

DOCTORA NAVARRETE
Señoras. Vicuña Mackenna 218. Teléfono 35912. 11-1 y 4-7.
(GP) HO C.

ABDELKARIM DAVIS
Señoras, ginecología, sexología, psiconeurosis. Consultas de 3 a 7. Huérfanos 2084.
(GP) 23-5 P.

Dr GUILOFF
Embarazos, partos. Consultorio, Almirante Pastene 7, Depto. 40, esquina Providencia 1370. Teléfono 47593. Residencia, La Verbena 8846. Teléfono 491765.
(GP) HO C.

MEDICOS

Dr. GORGEWSKY
Rayos X, estómago, hígado, broncopulmonares, diabetes. Compañía 2211. (86859). 3 a 5.
(GP) 24-8 P.

THOMPSON SCHWARZENBERG
Metabolismo, impotencia, obesidad, glándulas. Merced 486-A. 33788.
(GP) 4-8 P.

DOCTOR GALLEGUILLOS
Rayos X, aparato digestivo, hígado, corazón, pulmón. Consultas 17-18 horas. Alameda 1175, departamento 709. Teléfono 74731. Fuera de hora, 80691.

Dr. EGIDIO GUTIERREZ
Vías urinarias, venéreas. Presidente Ríos 33. Oficina 22. 397981. 3-5 P. M.
(GP) 8-8 P.

MATRONAS

MATERNIDAD SARA ZAVALA
Atiende embarazadas de provincias por meses o días. Atención médica permanente. Arturo Prat 1722, teléfono 52470.
(GP) 18-5 C.

SEÑORA PHERINY
Lord Cochrane 95.
(GP) HO C.

TERESA SANTANDER
Salvador Sanfuentes 2141, fono 65858.
(GP) 12-5 P.

DICK TRACY — Por Chester Gould

NUEVA AVENTURA DE MONICA LA DETECTIVE

MUNDOS GEMELOS

TARZAN — 5184 — INDIGNACION — Por Edgard Rice Burroughs

VEINTIDOS AÑOS DE EXISTENCIA CUMPLE EL LUNES EL CINE METRO

El lunes 12 de mayo, cumplirá 22 años de existencia ininterrumpida la elegante sala del Teatro Metro de la calle Bandera. Desde su inauguración en el año 1936 este teatro ha presentado un crecido número de grandes películas y ha sido uno de los primeros en adaptar nuevas técnicas y mejoramientos en la presentación de las films, como ser las pantallas Metroscope, el sistema CinemaScope, el Sonido Estereofónico Perspecta, etc. El cine Metro es una de las más cómodas salas de espectáculos donde el espectador cuenta con servicios gratuitos como ser el uso del teléfono, la prohibición de propinas, agua filtrada, etc.

En el presente aniversario, el Teatro Metro anuncia con orgullo que iniciará su vigésimotercer año de existencia con el estreno de una de las más grandes últimas producciones de la Metro-Goldwyn-Mayer, titulada "El árbol de la vida", que protagonizan Montgomery Clift, Elizabeth Taylor y Eva Marie Saint. Esta película ha sido rodada en el nuevo proceso llamado "Cámara MGM 65-La Ventana del Mundo", procedimiento que presta mayor nitidez a la proyección.

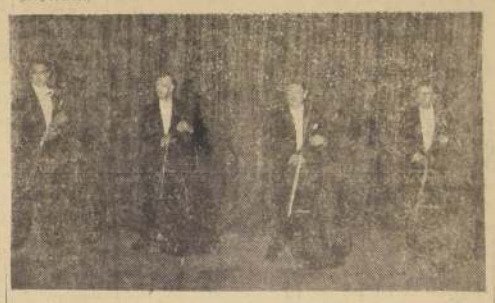

CONTRABAJOS DE LA FILARMONICA.— Ramón Bizzon, Pérez, Aviles y Chávez, contrabajos de la Orquesta Filarmónica de Chile, que ha iniciado en el Teatro Central su Cuarta Temporada de Conciertos. Para el lunes, se inicia la segunda audición con la participación de la soprano Nora López, como solista; concierto que será dirigido por el maestro Teodoro Buchs.

"LAS LEANDRAS" SE VERAN EN EL SATCH

El miércoles próximo debutará en función nocturna del Satch, una Cía. de Revistas Españolas que presentará la revista del maestro Alonso, "Las Leandras". Encabezan el reparto Alicia Armisen y Arturo Salvador, más dos figuras argentinas que arribarán pronto a nuestro país, completándose el elenco con elementos nacionales.

METRO
BANDERA 141 TELF. 83361
¡EXCLUSIVAMENTE!
3.—, 6.15 y 9.30 P. M.
HOY SOLO PARA MAYORES
La M-G-M le presenta
GLENN FORD
GIA SCALA-EARL HOLLIMAN-ANNE FRANCIS
KERMAN WYNN-FRED CLARK-EVA GABOR
RUSS TAMBLYN-JEFF RICHARDS
En CinemaScope y Metrocolor
MARINERO, NO TE METAS EN EL AGUA
Metro Goldwyn Mayer

MUNICIPALIDAD DE SANTIAGO
CONCURSO

Llámase a Concurso de Antecedentes para integrar terna en vacante de Estadístico grado 7.o, de la Planta General, con renta de $ 817.000 anuales.

Exigencia mínima para ocupar el cargo de Estadístico, conforme a lo estatuido por la H. Corporación Municipal en su Acuerdo N.o 439, de 24 de agosto de 1953: "Comprobar que se han realizado estudios especiales del ramo en algún Establecimiento Fiscal o Particular".

Recepción de antecedentes hasta el 24 de mayo, en curso, a las 12 horas.

Bases en la Oficina del Personal — Edificio Consistorial, Plaza de Armas, tercer piso. EL SECRETARIO MUNICIPAL.

Triángulo sentimental al T. Astor. Un nuevo triunfo de María Schell

Estreno el miércoles de "Labios soñadores"

El miércoles estrena el T. Astor la película "Labios soñadores", un nuevo triunfo de la atractiva María Schell que aparece en el trabado con sus dos galanes. El film, premiado varias veces, se inspira en el célebre drama pasional y musical de H. Bernstein, "Melo.".

"Mansión de lechuzas" se da hoy en vermouth y noche

El público interesado en conocer la nueva producción del teatro chileno tendrá hoy dos oportunidades de conocer la pieza del nuevo autor Egon Wolff, "Mansión de lechuzas" que con decidido éxito viene representándose en el Talía. La cartelera de esta simpática sala, que se encuentra en el subterráneo del Teatro Satch, anuncia la citada comedia en funciones de vermouth y nocturna, a las 19 y 22 horas, respectivamente.

"Mansión de lechuzas" cuenta con homogéneo elenco en el que se destacan la aplaudida actriz Julia Pou y el joven actor Víctor Calderón.

EL "TIO ALEJANDRO" MAÑANA EN EL SATCH

Mañana domingo, a las 11 de la mañana, el Club del Tío Alejandro volverá a presentarse en Teatro de la SATCH. Este popular programa de Radio Presidente Balmaceda es dirigido por René Largo Farías y cumplirá en julio próximo ocho años de efectiva labor entre la infancia chilena.

CINE UNIVERSITARIO DEL BRASIL PRESENTA HOY EL T. CONTINENTAL

La Comisión Panamericana de Amistad Universitaria del Brasil, integrada por tres alumnos universitarios de Sao Paulo, presentará hoy, a las 18 horas, una muestra cinematográfica sobre su gran país hermano del Atlántico, en el Teatro Continental.

Los miembros de la misión en Chile, señores Apalón O. Barros Carcoso, coordinador general, estudiante de leyes y periodista; René Marinho Sierra, estudiante de Derecho y periodista, y Ulysses de Aguiar, de la Facultad de Odontología de Sao Paulo, han cumplido una serie de presentaciones en Santiago, y la de hoy está auspiciada por la Oficina Comercial del Gobierno del Brasil en Chile.

"LA CENICIENTA" MAÑANA EN MATINEE

La Cía. de Cuentos Infantiles que presenta todos los domingos en el Teatro Satch la escritora y poetisa Patricia Morgan, ofrecerá mañana, a las 15 horas, el hermoso cuento "La Cenicienta", en adaptación de Carlos Barella.

Lunes SANTIAGO
CONT. DE 13.15 A 24 HORAS
¡UNA COMEDIA NACIDA DEL ALMA DE MEXICO!
Escuche usted, cantados mejor que nunca y en los más mexicanos escenarios, los corridos: EL GALLO COLORADO, LA CAMA DE PIEDRA, POR TI APRENDI A QUERER, POR UN AMOR, POCO A POCO, QUE BONITO, QUE BONITO, AL DERECHO Y AL REVES, NIDOS TAPATIOS, DU'RUBOLE
EN EASTMANCOLOR
PELMEX
MIGUEL ACEVES MEJIA
ROSITA ARENAS
"EL GALLO COLORADO"
¡UN GALLO COMO NO HAY OTRO!
¡UN GALLO QUE PROVOCA RISAS Y DESASTRES!
con BLANCA de CASTEJON · JOSE ELIAS MORENO · CARLOS RIQUELME · JENARO de ALBA · BORDLAS
y el debut en la pantalla de HUGO AVENDAÑO

TURF

TRABAJOS de AYER en AMBOS HIPODROMOS

HIPODROMO CHILE

PISTA DE ARENA DE SUBIDA

LOS GUINDOS, M. Alquinta, 500 en 32.
ARTIGAS, F. Toro, 600 en 37 4.5
EL FUNTERO, M. Araneda, 1.000 en 1.4.
LA VISNA, C. Giráldez y KON TIN, C. Gaete, 600 en 37 2|5; empate muy fácil La Vesana.
MATERLIKE, M. Alquinta, 500 en 32.
GAITEL GANDOLFO, F. Toro, 600 en 32.
FIRE TAYLE, M. Alquinta, 600 en 32 2|5.
DOLCEZZA, L. Farmer, 1.000 en 1.31.
PELAGONTE, aprendiz, 500 en 32.
DON BENO, V. Barra, 800 en 1.31.
PINTA ROJA, A. Pérez, 500 en 32.
EL ENSAYO, M. Alquinta, 400 en 31.
SINALOA, U. Gaete, 200 en 1.3.
ELORIADO, L. Toledo, 400 en 32.
MARQUETTA, F. Toro, 800 en 1.31.
VITONO, V. Barra, 500 en 31.
GOLD STANDARD, L. Farmer, 600 en 30 2|5.
ESPAÑIA, V. Barra y BRAHMS, C. Gaete, 600 en 38; llegaron iguales.
GERRYL, R. Núñez, 600 en 38 2|5.
VATAN, F. Castro, 300 en 31.
LADOS DEL SALADO, F. Toro, 600 en 30 2|5; últimos 200 en 1.3.

MALA PATA, aprendiz, y ALARCO, U. Gaete, 800 en 51 2|5; ganó Mala Pata por varios cuerpos.
COMPETENCIA, aprendiz, 600 en 38.

PISTA DE BAJADA

CHALACO, F. Toro, 600 en 37.
LIMNOREA, S. Allende y MONTE REAL, L. García, 600 en 37; llegaron iguales.
WELTS CROSS, S. Allende, 600 en 36.
SODA, M. Alquinta, 600 en 36.
PERGAMINO, C. Giráldez, 600 en 35 1|5.
MUERA POLLO, C. Giráldez, 600 en 35 4|5.
DICK, F. Toro, 400 en 24.

CLUB HIPICO

PISTA DE ARENA MUY LIVIANA

QUIDICO, J. Castro, pasó sin apuro 1.400 en 1.35 3|5.
EL SALUDO, R. Parodi, 800 en 51 3|5.
JACKY BAR, L. Espinoza, sin apuro 800 en 51.
FRATELLO, E. Araya, 1.400 a voluntad en 1.34 4|5.
EDGAR FAURE, C. Pezoa, 800 en 51.
SE FUE, aprendiz, 1.000 en 1.5.
OSTRA, aprendiz, 500 en 31.
DISTANTE, O. Muñoz, 800 en 51.
MITIGAL, C. Pezoa, 800 en 53 2|5.
CHOSETTE, J. Castro, 600 en 38 2|5.
ALTOZANO, G. Jorquera, 500 en 32.
TURMALINA, M. Yáñez, 700 en 46.
JARDIN, G. Saavedra, 800 en 51.
MIDWAY, M. Maturana, 500 en 31 1|5.
EL CHISME, E. Navarrete, 1.200 en 1.21.
VIBORITA, J. Castro, 800 en 51.
TESTIMONIO, R. Parodi, sin apuro 600 en 39.
MI NEGRA, L. Fuentes y DIALECTO, F. Zúñiga, 700 en 45; llegaron iguales.
MARWEL CROWN, C. Pezoa, 400 en 25.
FESTUCA, aprendiz, 200 en 12.
ASTRAL, R. Parodi, 500 en 31 2|5.
ANTIRAY, J. Jerez, 700 en 44 3|5.
KING JOHN, G. Saavedra, 500 en 31 3|5.
LLANCANELO, J. Castro, 600 en 31 3|5.
PAPEL SELLADO, M. Maturana y UTOPICO, O. Muñoz, 800 en 51; ganó Utópico por tres cuerpos.
CIPRIO, O. Olivares, 800 en 53.
CONRADO, F. Zúñiga, 1.000 en 1.5 2|5.
NOGARO, O. Muñoz, 600 en 37 3|5.
TRONIO, J. Jerez, 500 en 31 1|5.
DORADO, aprendiz, 400 en 25 2|5.
GRAN RECUERDO, J. Ulloa, 600 en 40.
ANSTEN, M. Maturana y LA FLORISTA, C. Pezoa, 700 en 46; ganó el primero por tres cuerpos.
NIÑA BUENA, L. Espinoza y RHODES, O. Muñoz, 700 en 43 3|5; ganó Rhodes por dos cuerpos.
FRANCINI, L. Espinoza y AMPOSTA, O. Muñoz, 600 en 38; llegaron iguales.
ZEMBLE, aprendiz, 500 en 32.
GAEKWAR, F. Zúñiga, 1.000 en 1.4.
REINA CRISTINA, O. Muñoz, 800 en 51.

CINCO CONSEJOS PARA EL CLUB HIPICO

1) Un buen aprente: Distante (O. Muñoz), 800 en 51.
2) Un ganador indicado: Osornino.
3) Una doblona a ganador: Osornino-Maldadoso.
4) Una tripleta a placé: Osornino-Midinal-Maldadoso.
5) Uno para cobra en la última: Igapo.

TRES PROFESIONALES FUERON AMONESTADOS

En su última reunión, la Comisión de Patentes tomó conocimiento de un incidente ocurrido hace algunas reuniones en que tomaron parte los trainers Julio Castro y Fernando Castro. Las autoridades del Club Hípico les envió una carta de amonestación.

Por esta misma causa recibió una carta, más fuerte aún, el líder de los jinetes Oscar Cerda, quien aquel día se extralimitó en sus funciones.

CINCO CONSEJOS PARA EL HIPODROMO CHILE

1) Un buen aprente en la semana: Red Devil, montado por U. Gaete, pasó 1.000 metros en 1 4|5.
2) Un ganador indicado: Amparin.
3) Una doblona a ganador: Amparin-Red Devil.
4) Una tripleta a placé: Experto-Amparin-Red Devil.
5) Uno para cobrar en la última: Dick.

FUERON RETIRADAS 41 PATENTES DE JINETES

Reunida la Comisión respectiva, retiró 41 patentes de jinetes. Los afectados por esta medida son: J. Aguilera, J. Alarcón, R. Alvarado, V. Alvear, R. Astudillo, H. Bustos, R. Cabrera, F. Contreras, M. D'Andrea, J. Estay, L. Núñez, F. Gálvez, J. Gálvez, H. García, J. Henríquez, R. Jaramillo, R. Ledesma, J. Lerma, R. López, V. Madrid, M. Manríquez, A. Martínez, Orlando Molina, E. Naranjo, R. Núñez, M. Palma, M. Parraguez, L. Pérez, R. Pinto, Juan Rodríguez, H. Román, G. Romero, L. Romero, L. Saavedra, J. Silva, R. Silva, F. Troncoso, R. Ulloa, P. Vargas, E. Zúñiga y Hto. L. Zúñiga.

PUEDEN GANAR MAÑANA EL GRAN POZO DEL TURF

La venta de boletas verdes se hará hoy, como de costumbre, hasta medianoche en las oficinas centrales del Club Hípico de Santiago.

Para esta semana, las posibilidades de que se lleven el Gran Pozo han aumentado notoriamente, ya que varias pruebas se perfilan con resultados muy favorables a la cátedra.

En el Concurso de Pronósticos se computan tres puntos por ganador y un punto por cada segundo lugar. Los retiros son reemplazados por aquellos ejemplares que resulten favoritos en la carrera correspondiente.

Se recomienda al público el sistema de la boleta múltiple, que es el más acertador.

Cabe recordar que se mantiene la prima especial para los acertantes de carreras consecutivas.

REVALIDADA PATENTE DE J. DUQUE RODRIGUEZ

La Comisión de Patentes autorizó nuevamente el trainer José Duque Rodríguez para volver a ejercer sus funciones.

Duque Rodríguez, como se recordará, había perdido su patente de preparador por no contar con el número necesario de ejemplares. El mencionado trainer comunicó a la Comisión que ahora contaba con los valores exigidos. En vista de estos antecedentes, se le otorgó nuevamente la autorización para entrenar.

SOCIEDAD CRIADORES DE CABALLOS F.S. DE CARRERA y TATTERSALL S.A.
LOCAL DE VENTAS: AV. CLUB HIPICO 1450-TEL: 94168.
Hoy Sábado, a las 3 P. M. (aunque llueva)
por orden de los señores Guido Valdés B., Manuel Palma R., Mauricio Goffman, Julio Neger, Luis Cuevas M., Constancio Silva M. y Mario Ghio, remataremos
HARAS SAN JOSE DE CUNACO
por LIQUIDACION TOTAL: 15 yeguas de cría servidas; 4 productos de meses, hijos de Country Life y Nipigón; 2 potrancas de 2 años.
HARAS TALQUIPEN
por disolución de sociedad: 5 yeguas de cría servidas por Amasis.
DE OTROS PROPIETARIOS
Yeguas de cría servidas por Bayard III, Empire Honey, etc.; productos de meses hijos de Spartan Fare, Golden Triumph y Carnaval, y animales en training y para mestizar.
NOTA: Estos animales están en exhibición en el Tattersall, de Av. Club Hípico 1450, y se rematarán de acuerdo con las disposiciones del Reglamento de Ventas, aprobado por el Consejo Superior de la Hípica Nacional.
GONZALO LARRAIN G.
Publicidad Prospin

ARRIENDASE
RESTAURANTE
"EL PARRON"
Dos piezas habitación, envases, radio y discorola con 30 discos.
$ 55.000.— mensuales
Pedro Urriola 1309
Población J. Joaquín Pérez

Agencia de "La Nacion"
ROBERTO CARRASCO ORTEGA
ARTURO PRAT 1561

Cementerio General

Se advierte al público interesado que los nichos situados en los Pabellones, Galerías y Muros de Circunvalación que más abajo se indican y que a la fecha están vencidos y que no fueron renovados dentro de los diez días siguientes al primero de esta publicación, serán desocupados y sepultados en fosa común, sin mayor responsabilidad para el Establecimiento, de acuerdo con lo dispuesto en el Art. 16 del Reglamento General de Cementerios. (Decreto N.o 421, del 14 de abril de 1932.)

PABELLON 17, ADULTOS.— 41, Leonarda Aguirre; 401, Raquel Acuña G.

PABELLON 19, ADULTOS.— 131, Blanca Díaz G.; 218, Emilia Acuña F.; 345, Pedro Ampuero; 349, Carlos Guerrero A.; 357, Francisco Gajardo C.; 380, Elcira Rey B.; 384, Elías Valdés Pardo; 556, Arturo Salgado L.; 570, Elisabeta Mitrano C.; 691, Raimundo Leiva V.

PABELLON RECOLETA. ADULTOS.— 1565, Isaías Fernández P.

GALERIA 1, ADULTOS.— 510, Matilde Sepúlveda F.; 541, Luisa Leoncini; 545, Amalia Contreras E.; 554, Dolores Rivera; 622, José Altimira; 651, Celia Vargas D.; 706, Orlanda Castro; 826, Pedro Pérez C.

GALERIAS 4 Y 5, ADULTOS.— 3399, Inés Pastén C.; 4900, Ema Stoll C.

GALERIA 5, ANEXO; ADULTOS.— 1, Josefina Villagrán C.

GALERIA 8, ADULTOS.— 9265, Manuel Soto Acevedo; 10678, Luisa Yrarrázabal V.; 10728, Petronila Peña y Lillo; 10871, Olga Pávez Torneria; 10923, Adelaida Flores L.; 10944, Lucy Larrañaga R.; 11632, Enriqueta Salinas C.

GALERIA 9, ADULTOS.— 12034, Mario Ferrán H.; 13449, María López A.

GALERIA 9, ANEXO; ADULTOS.— 12884-A, Clemencia Avendaño.

GALERIA 10, ADULTOS.— 2040, Adriana Ponce N., 2338, Rosa Zúñiga C.

GALERIA 11, ADULTOS.— 33, Dolores Correa R.; 71, Oscar Precht C.; 119, María Salinas P.; 138, Herminia Caro A.; 159, Eugenia Marambio; 178, Juana Castillo J.; 186, Raquel Bravo R.; 250, María Pozo P.; 282, José Gatica G.; 296, Aurelia Castro N.

ORIENTE, PIEDRA; ADULTOS.— 1064, Isabel Ovalle M.

NORTE, PIEDRA; ADULTOS.— 2416, José M. Olguín Pinto.

PONIENTE, ADULTOS; CAPILLAS.— 121, Benjamín Urrutia; 125, Gmo. Valencia Díaz.

PABELLON 18, PARVULOS.— 70, Carlos Troncoso S.; 86, Carlos Cabello L.; 90, Orlando Villarroel C.; 102, Oscar Díaz V.; 129, N. N. Silva Garcés; 134, Rosa Madrid; 144, Patricio Cáceres; 260, Lidia Armijo N.

NOTA.— En conformidad al Decreto-Ley N.o 421 del 14—IV—1932, esta publicación se hace **durante diez días de cada mes** (1.o al 10, inclusive, de mayo de 1958) y en un solo diario.

SANTIAGO, 1.o de mayo de 1958.

AVISO IMPORTANTE

Se comunica al público que en el mismo acto de adquisición de un nicho, el interesado deberá resolver si lo hace en el carácter de "Perpetuo" o de "Temporal", pues en ningún caso le servirá de abono el valor pagado por el arriendo del nicho, si más adelante decide adquirirlo a perpetuidad.

EL ADMINISTRADOR

Cine KING HUERFANOS 840
7 SEMANAS DEMUESTRAN QUE ES LA MEJOR DE TODAS LAS PELICULAS!
PRECIOS PARA TODOS LOS DIAS, INCLUSIVE SABADOS Y DGOS.
MATINEE $ 300.-
VERMOUTH Y NOC. 400.-
Sarita MONTIEL en
EL ULTIMO CUPLE
EN EASTMAN COLOR
HORARIO: MATINEE 3.30 VERMOUTH 7, NOCHE 10 PM.

ARMADA NACIONAL
ARSENAL NAVAL DE TALCAHUANO

PROPUESTA PUBLICA N.o 55

Llámase a Propuesta por la adquisición de los siguientes materiales, para continuar las reparaciones de los edificios del Arsenal (T), con entrega inmediata y puesto en el Pañol de Recepción del Arsenal Naval de Talcahuano:

Pintura preparada "Tricomat" o similar en diferentes colores, barniz copal "Tricolor" o similar, brochas de paleta, tiza molida, papel, lija para madera, clavos de alambre de diferentes dimensiones, alambre galvanizado y negro, ácido clorhídrico comercial, soldadura de estaño, sal amoníaco en piedras, clavos galvanizados para techos, tornillos galvanizados, cal de concha, chancado de primera, vidrios dobles, triples y bloques, planchas pizarreño gran onda, caballetes articulados gran onda, ganchos tormentas de cobre, claraboyas pizarreño gran onda, remaches galvanizados, ladrillos fiscal, maderas de raulí, laurel, mañío y roble pellín.

Esta Propuesta se abrirá el 26 del presente, a las 16 horas en la oficina del señor Comandante del Arsenal Naval de Talcahuano, debiendo concurrir los interesados o sus representantes.

Los interesados podrán solicitar las bases y Condiciones Especiales de esta Propuesta, al Departamento de Abastecimiento del Arsenal Naval de Talcahuano.

EL COMANDANTE

INFORMACIONES COMERCIALES

PROPORCIONADAS POR JARAS Y SOTTA Y CIA., CORREDORES DE LA BOLSA DE COMERCIO.-NUEVA YORK 61. FONOS 82995-98-CASILLA 16

El Mercado de Valores

Ligeramente más movido estuvo el mercado en la mañana de ayer.

Los mejores conformes se obtuvieron en oro, Ocuri, Colcura, Madeco, Tamaya, Compañía Industrial, Papeles y Cartones y Vapores.

Hubo 31 alzas y 29 bajas.

Al cierre, el mercado se mostraba con tendencia sostenida.

Movimiento bursátil de la semana

MES	ORO	BONOS	ACCIONES
MAYO 5	17.000	1.545.000	576.314
MAYO 6	85.800	171.284.400	970.869
MAYO 7	90.700	14.461.600	563.439
MAYO 8	82.800	2.059.000	601.714
MAYO 9	29.000	9.602.200	676.531
TOTAL	305.300	198.952.200	3.388.867
Promedio diario	61.060	39.790.400	677.773

AL COMERCIO

Con motivo de la Revista Económica que se pasará al Batallón de Transporte N.o 2, se ruega presentar hasta el 12 del presente las facturas pendientes con esta Unidad, a fin de proceder a su cancelación o hacerlas figurar en el Balance Económico.

EL COMANDO

EL COBRE EN LONDRES

BOLSA DE LONDRES — £ por tonelada larga:

Primera Rueda

Disponible: £ 178.15.00, comprador; £ 179.00.00, vendedor.

Fluctuación: £ 0.10.00.

A 90 días: £ 180.10.00, comprador; £ 181.00.00, vendedor.

Fluctuación: £ 0.10.00.

Tendencia: muy sostenida.

Ventas: 1.300 toneladas largas.

Segunda Rueda

Disponible: £ 178.15.00, comprador; £ 179.00.00, vendedor.

Fluctuación: no varió.

A 90 días: £ 180.10.00, comprador; £ 181.00.00, vendedor.

Fluctuación: no varió.

Tendencia: sostenida.

Ventas: 350 toneladas largas.

Municipalidad de Quinta Normal

REMATE

DE ESPECIES DECOMISADAS Y ANIMALES APARECIDOS

De acuerdo con lo ordenado en el Decreto N.o 110 de la Alcaldía, el viernes 16 del actual a las 16 horas, se procederá al remate de especies decomisadas por el Servicio Nacional de Salud, Juzgado de Policía Local, y animales aparecidos.

HAY:

40 PAQUETES DE POLVOS "SUAV HEL".
REVOLVERES, PISTOLAS.
BICICLETAS, PELOTAS DE FUTBOL Y DE GOMA.
CABALLARES, VACUNOS, etc., etc.

El remate se llevará a efecto en los corrales de aseo ubicados en TUCUMAN 43.

QUINTA NORMAL, mayo de 1958.

EL TESORERO COMUNAL

PRECIOS AL CIERRE

	Mayo 8	Mayo 9	Fluct.
ORO FISICO	22.380	22.400 k	+30
BONOS FISCALES			
Deuda Int. 7-1	84	84 e	
Garantía 7-1	84	84 e	
Pavimentación 7-1	84	84 e	
BONOS MUNICIPALES			
Mun. Stgo. 8-1	83	83 k	
BONOS HIPOTECARIOS			
Caja $ 3/4	83	83 k	
Hip. Chile, 4-1	43	44 k	+3
Hip. Chile, 10-6	75	75 k	
Bco. del Estado 10-6	75	75 k	
BONOS SALITREROS			
Tarapacá G.A	400	400 c	
Tarapacá Ch.A	460	420 k	—40
Tarapacá G.N	375	375 k	
Tarapacá Ch.N	365	360 k	—5
BANCARIAS			
Central	12.700	12.700 n	
Concepción	210	210 n	
Crédito	210	210 n	
Chile	3.660	3.680 c	+20
Edwards	420	425 k	+5
Español	265	265 t	
Hipotecario	600	600 n	
Israelita	210	210 k	
Italiano	140	140 n	
Osorno	180	180 k	+5
Sud Americano	395	395 k	
Talca	550	550 n	
MINERAS			
Andacollo	2½	3 v	+½
Aucanquilcha	80	80 vp	
Bellavista	83	83 vp	
Carahue	4	4 n	
Carmen	2½	2¼ t	—¼
Condoriaco	13½	13 c	—½
Del. Punitaqui	85	85 n	
Disputada	160	160 k	
Espinos	14	14 n	
Huantiles	11	10½ v	—½
Lota	96	102 c	+6
Merceditas	5	5 n	
Monserrat	130	130 n	
Ocuri	3.700	3.500 cp	—200
Oruro	820	820 n	
Presidenta	4	4½ t	—½
Punta de Lobos	49	47 t	—2
Schwager	285	300 k	+5
Tamaya	80	82 cp	+2
Tocopilla	600	600 n	
AGRICOLAS Y GANADERAS			
Colcura	115	112 c	—3
Copihue	55	53 v	—2
Genie Grande	620	620 v	
Laguna Blanca	2.500	2.550 v	—40
Rupanco	835	835 n	
Sacol	90	90 n	
Tierra del Fuego	785	785 t	
Viña Casa Blanca	50	50 n	
Viña Concha y Toro	115	115 v	
Viña La Rosa	115	115 n	
SALITRERAS			
Anglo Lautaro "C"	370	375 k	+5
Iquique	215	212 k	—3
Tarapacá	175	190 cp	+15
TEXTILES			
Caupolican	12½	13 v	+½
Chiteco	46	46 n	
Fiap	40	41 t	+1
F. Bellavista	34	34 e	
Paños Concepción	17½	17½ n	
Paños de Tomé	40	40 t	
Rayonhil "A"	12½	13 c	+½
Sedylan	30	30 n	
Sumar	178	178 c	
Tej. El Salto	25½	26 c	+½
Textil Progresa	18½	18½ t	
Textil Viña	26	26 n	
Vestex	200	200 t	
Yarur	200	200 k	
INDUSTRIALES Y VARIAS			
Agencias Graham	46	45 k	—1
Arrocera Ega	100	105 k	+5
Bima	63½	64 c	+½
Carozzi	110	110 n	
Cemento Melón	310	310 n	
Cervecerías	785	785 t	+10
Club de Golf	115.000	115.000 c	
Club Hípico	850.000	850.000 n	
Club de Polo	24.500	23.500 k	—1.000
Codina	380	380 n	
Cola	61	61 t	
Colorantes	90	93 c	+3
Cia. Industrial	38½	40 c	+1½
Copec	111	118 c	+7
Cristalerías	34	33 t	—1
Chipropal	40	40 n	
Elect. Industrial	62	61 t	—1
Electromat	17	17 n	
Farmo Química	23	23 c	
Feria Reg. Rancagua	160	160 t	
Ferias Unidas San Vicente	25	25 n	
Fertilizantes	49	49 n	
Fósforos	100	110 c	+10
Gas de Stgo.	50	50 t	
Ind. Varias	58	58 t	
Insa	202	203 t	+1
Interamericana	32	31 v	—1
Interoceánica	43	42 c	—1
La Rural	90	90 c	
Loza de Penco	30	30¾ c	+¾
Lucchetti	40	40 t	
Mac Kay	100	100 n	
Marinetti	50	50 c	
Mol. El Globo	85	85 c	
Mol. San Cristóbal	47	47 n	
Murillo	13	13 n	
Naviera Araucó	65	65 v	
Pap. y Cartones	131	140 c	+5
Perlina	30	30 n	
Pesquera Iquique	9	9¼ k	+¼
Pizarreño	33	34 k	+1
Polpaico	100	105 c	+5
Refractarios	35	35 n	
Ref. de Viña	198	200 c	+2
Renta Urbana	161	167 c	+6
Rudloff	25	25 n	
Saavedra Benard	165	165 t	
Sanitas	60	60 n	
Sogeco	55	55 n	
Sonavela	74	72 v	—2
Soprole "B"	3.300	3.300 v	
Tabaco	139	132 n	
Tattersall	138	138 k	
Teléfonos	60	58 c	—2
Universo	18	18 t	
Vapores	400	400 k	
Vidrios Planos	119	115 v	—4
Volcán	62½	62½ n	
METALURGICAS			
Cic	81	81 k	
Cobre Cerrillos	20	20 c	
Electro Metalúrgica	95	95 n	
Envases	15	15 n	
Fensa	13	13 n	
Indar	40	40 t	
Madeco	76	74 k	—2
Mademsa	59	59 k	
Mer. Industrial	27	27 k	
Socometal	50	49 t	—1
SEGUROS			
Antártida	100	100 c	
Ch. Cons. Grales.	100	100 n	
Ch. Cons. Vida	250	250 n	

Cambio Libre

El mercado libre de divisas se mantuvo durante todo el día muy inactivo, con precios sostenidos y tendencia de baja al cierre.

Moneda	Comprador	Vendedor
Dólar cheque	989.—	997.—
Dólar billete	999.—	1.010.—
Nacional billete	23.60	24.60
Soles peruanos	41.50	45.50
Bolivianos	0.10	0.13
Uruguayos	158.—	168.—
Cruzeiros	7.70	8.70
Libras esterlinas	2.730.—	2.800.—
Francos suizos	228.—	235.—
Liras		1.63
Francos franceses		2.40
Billete		2.30
Pesetas		22.—
Billete		20.—

Sociedades Anónimas

Cachiyuyo de oro: mayo 13 a mayo 20; neto $ 15, mayo 22 en Banco Edwards.

Seguros La Transandina: mayo 16 a mayo 23; neto $ 30, mayo 23 en Banco Sud Americano.

Carozzi: mayo 16 a mayo 26; neto $ 4.10, en mayo 26 en Banco Italiano y emisión de 4.500.000 acciones 1x2 $8888888 liberadas del 60 pesos, valor nominal.

Pizarreño: mayo 13 a mayo 20; neto $ 2, mayo 30 en Juan A. Ríos 6.

Perlina: mayo 26 a junio 10; neto $ 2.05, junio 11 en Banco de Chile y emisión de 2.000.000 de acciones 1x5 liberadas de $ 50 valor nominal.

Estas acciones tendrán derecho a los dividendos que se obtengan con posterioridad al 30 de junio de 1958. A partir del 11 de junio estarán a disposición de los accionistas los títulos de esta nueva emisión en las oficinas del Banco de Chile.

Chatex: mayo 10 a mayo 14; Junta Ordinaria, en mayo 14, por memoria y balance.

Tierra del Fuego: mayo 26 a junio 16; eleva el valor nominal de las acciones de $ 330 a $ 400 y emite 2.000.000 de acciones de $ 400 1x10 liberadas. Las fracciones se pagan en efectivo.

Huanchaca: mayo 15 a mayo 31; Junta ordinaria en mayo 31, por memoria y balance.

PAGO DE NUEVAS EMISIONES

Molinera San Cristóbal: Plazo para pagar la primera cuota de $ 16.66 hasta el 17 de mayo. Sociedad Minera Condoriaco: Plazo para pagar los $ 6 de la nueva emisión hasta el 10 de mayo.

Banco Israelita: Plazo para pagar la primera cuota de $ 50 hasta el 15 de mayo.

Textil Maipo: Plazo para pagar la primera cuota de $ 30 hasta el 15 de mayo.

Desarrollo de las operaciones

36.771.60	Dollars O. "L. C.	994
5.000	Dollars O. "L. C.	995
1.700	Oro, 22.300	
500	Oro, 22.350	
2.000	Oro, 22.350 OD	
800	Oro, 22.350	
3.000	Oro, 22.350 OD	
10.500	Oro, 22.400	
410.000	Deuda Interna 7-1, 84	
1.000	Garantía F. 7-1, 84	
20.000	Municip. Stgo. 8-1, 83	
10.000	Hipotec. Chile 6-1, 43	
130.000	Hipotec. Chile 8-1, 44	
850.000	Hipotec. Chile 10-6, 75	
1.000.000	Hipotec. Chile 10-8, 75 OD	
1.000	Deb. Tarapacá G. N., 375	
1.000	Deb. Tarap. Ch. Ant., 420	
800	Deb. Tarap. Ch. Nuev., 360	
600	Deb. Tarap. Ch. Ant., 420	
800	Deb. Tarap. Ch. Ant., 410	
600	Deb. Tarap. Ch. Ant., 420	
200	Deb. Tarapacá Ch. Nuev., 360 OD	
800	Deb. Tarap. Ch. Nuev., 360	
200	Deb. Tarap. Ch. Ant., 420	
186	Banco de Chile, 3.620	
190	Bco. de Chile, lotes, 3.660	
300	Banco Edwards, 430	
300	Banco Edwards, 425	
600	Banco Israelita, 210	
150.000	Carmen, 2 1/4	
500	Disputada, 160	
6.500	Lota, 96	
1.000	Monserrat, 120	
1.000	Ocuri, junio 10, 2.800	
200	Ocuri, junio 10, 2.750	
1.100	Ocuri, junio 10, 2.700	
2.100	Ocuri, junio 10, 2.550	
200	Ocuri, 2.400	
1.000	Ocuri, junio 10, 2.600	
300	Schwager, 300	
4.000	Tamaya, junio 10, 81	
18.000	Tamaya, 79	
1.000	Tamaya, junio 10, 82	
2.000	Tamaya, 79 1/2	
6.500	Colcura, 110	
100	Laguna Blanca, 2.550	
100	Laguna Blanca, 2.550 OD	
100	T. del Fuego, 785	
3.100	T. del Fuego, 780	
2.000	Lautaro, 570	
6.000	Lautaro, 575	
6.000	Iquique Port., 218	
300	Iquique, 212	
300	Iquique Port., 218	
2.600	Tarapacá, 180	
4.000	Caupolicán, 13	
3.000	Fiap, 41	
3.000	Tex. Progreso, 18 1/2	
500	Vestex, 200	
6.200	Arrocera Ega, 10'	
3.000	Bima, 64	
500	C. Melón, 313	
4.800	C. Melón, 318	
700	Cervecerías, 785	
2.400	Cervecerías, 790	
500	Cervecerías, 795	
1.600	Cola, 61	
10.000	Colorantes, 90	
9.000	Cia. Industrial, 39	
3.200	Copec, 113	
200	Copec, 113 OD	
1.403	Copec, 113	
800	Copec, 115	
3.400	Cristalerías, 34	
10.000	Cristalerías, junio 10, 35	
10.000	Cristalerías, 34	
13.000	Cristalerías, 33	
2.600	Elect. Industrial, 62	
9.000	Elect. Industrial, 61	
8.160	Gas de Stgo., 50	
5.500	Industrias Varias, 58	
8.000	Insa, 203	
4.000	Interamericana, 33	
600	Interoceánica, 43	
17.000	Loza de Penco, 30 1/4	
3.000	Loza de Penco, 30 1/2	
600	Pap. y Cartones, 335	
700	Pap. y Cartones, 337	
700	Pap. y Cartones, 339	
1.000	Pap. y Cart., may. 20, 340	
1.900	Pap. y Cartones, 338	
7.000	Pesquera Iquique, 9 1/4	
10.000	Pizarreño, 33	
1.000	Pizarreño, 34 OD	
1.400	Pizarreño, 34	
1.500	Polpaico, 105	
2.585	Renta Urbana, 162	
100	Renta Urbana, [illegible]	
600	Renta Urbana, [illegible]	
4.000	Renta Urbana, [illegible]	
90	Renta Urbana, [illegible]	
1.800	Renta Urbana, [illegible]	
5	Saavedra, [illegible]	
2.000	Soprole, [illegible]	
5.000	Tabaco, [illegible]	
2.200	Tejidos, [illegible]	
1.000	Vapores, [illegible]	
12.400	Vapores, [illegible]	
4.000	Vapores, [illegible]	
57	Vapores, [illegible]	
6.500	Vidrios Planos, [illegible]	
2.000	Cic, 81	
3.000	Indar, 40	
10.300	Madeco, 76	
5.700	Madeco, 74	
3.000	Mademsa, 59	
2.000	Mademsa, 58	
6.900	Mademsa, 59	
8.000	Mer. Industrial, [illegible]	
20.834.06	Socometal, 49	
1.000	Dollars O. "L. C., [illegible]	
5.200	Oro, 22.300	
600	Oro, 22.400	
1.900	Oro, 22.350	
1.760	Oro, 22.300	
24.000	Oro, 22.400	
6.000.000	Caja 3 3/4, 83	
1.000.000	Bco. del Estado, [illegible]	
1.200	Deb. Tarap. Ch., [illegible]	
200	Bco. Tarap. Ch., [illegible]	
1.600	Bco. Español, [illegible]	
5.000	Bco. Español, [illegible]	
200	Bco. Español, [illegible]	
2.000	Bco. Hipot. Ant., [illegible]	
100	Andacollo, 2	
100	Ocuri, 2.400	
100	Ocuri, junio 14, [illegible]	
500	Ocuri, junio 14, [illegible]	
100	Ocuri, junio 14, [illegible]	
100	Ocuri, junio 14, [illegible]	
10.000	Ocuri, 2.400	
7.500	Pla. Lobos, 47	
3.000	Pla. Lobos, junio [illegible]	
47.300	Presidenta, 4 1/2	
3.000	Tamaya, junio 10, [illegible]	
500	Caramparaíso, [illegible]	
4	Colcura, 110	
100	T. del Fuego, 78	
700	T. del Fuego, 78	
660	Lautaro, 575	
5.000	F. Tomé, 68	
972	P. Tomé, 68	
1.400	P. Tomé, junio [illegible]	
2.000	Yarur, 206	
1.000	Ag. Graham, [illegible]	
4.000	Bima, 64	
400	Bima, 64 OD	
1.600	Melón, 317	
2.500	C. Melón, 318	
1.000	C. Melón, 316	
1.000	Cervezas, 785	
1.834	Cervezas, junio [illegible]	
1	Cervezas, 790	
1.500	Club de Polo, [illegible]	
6.900	Colorantes, 91	
10.000	Cia. Ind., junio [illegible]	
595	Cia. Ind., 40	
2.000	Copec, 118	
1.500	Cristales, 33	
2.000	Elect. Ind., 61	
2.100	F. R. de Rancagua, [illegible]	
5.000	Interoceánica, 41	
8.600	Loza de Penco, [illegible]	
1.039	Lucchetti, 40	
350	Nav. Coronel, [illegible]	
150	Nav. Coronel, [illegible]	
200	Pap. y Cartones, [illegible]	
2.200	Pap. y Cartones, [illegible]	
800	Pap. y Cartones, [illegible]	
1.300	Ref. de Viña, [illegible]	
85	Renta Urbana, [illegible]	
1.000	Renta Urbana, [illegible]	
1	Sporting Club, [illegible]	
3.000	Socompa, 20 OD	
1.000	Univers, 34	
7.200	Vapores, 400	
2.000	Vapores, junio [illegible]	
200	Cobre Cerrillos, [illegible]	
10.000	Madeco, 74	
18.000	Madeco, junio [illegible]	

RECTIFICACION

En las operaciones del día de ayer de 12 a 13 horas, se publicaron las acciones Renta Urbana a $ 160, debiendo ser a $ 161.

AVISOS ECONOMICOS CLASIFICADOS

6) ALHAJAS, JOYAS

¡NOVIOS! Para argollas, Fábrica Sectin, Nueva York 68. (6) H.O C

COMPRO oro, plata, monedas, joyas usadas, etc. Hago niquelados, plateados, dorados y toda clase de composturas. Alameda 846. Joyería Ecuetoriana. (6) H.O C.

12) ARTICULOS DE HOGAR

15.000, COLCHON lana, relleno a la vista del cliente; catres para colchones, sommieres en todos los tipos y medidas. Hechuras a domicilio. Galvez 1557, fono 51388. (12) H-O P.

18) ARRIENDOS OFRECEN

ARRIENDO a persona de respeto una o dos piezas. Padre Orellana 1128. (18) 10-5 P.

A DOS O TRES estudiantes, arriendo pieza amoblada con pensión. Ambiente familiar; hago precio. Miraflores 635. Teléfono. (18) 12-5 P.

30) CITACIONES VARIAS

CUERPO DE BOMBEROS DE SUÑOA. Primera Compañía. "Unidos Serviremos". — Cito a la Compañía a ejercicio para el domingo 11, a las 9.45 horas. Uniforme de trabajo. Punto de reunión, el cuartel. — El Ayudante. (30) 11-5 K.

12a. COMPAÑIA DE BOMBEROS "Chile Excelsior". — Cito a la Compañía a ejercicios para hoy viernes a las 21.45 horas. Punto de reunión el Cuartel. Uniforme de trabajo. — El ayudante. (30) 9-5 K.

12a. COMPAÑIA DE BOMBEROS. — "Chile Excelsior". — Cito a la Compañía a reunión extraordinaria para el lunes 12, a las 20.30. Tabla: Aniversario de la Compañía. — El secretario. (30) 12-5 K.

SEXTA COMPAÑIA DE BOMBEROS de Santiago. — "Salvadores y Guardias de Propiedad". — De orden del señor capitán, cito a la Compañía a ejercicio combinado con la Décima Compañía de Bomberos de Santiago, "Bomba España", para el domingo 11 del presente, a las 10 horas, en el Colegio Hispano-Americano (Carmen esquina Porvenir). Uniforme de trabajo, pantalón blanco. — El ayudante. (30) 12-5 K.

DECIMA COMPAÑIA DE BOMBEROS. — "Bomba España". — "Patria y Trabajo". — De orden del señor director, cítase a la Compañía a reunión extraordinaria para el lunes 12 del presente, a las 22 horas. Tabla: Renuncia de consejero de administración; elecciones a que hubiere lugar; programa festejos del 66.o aniversario de la Compañía; cuotas extraordinarias; aprobación de gastos y aprobación de premios. — El secretario. (30) 12-5 K.

DECIMA COMPAÑIA DE BOMBEROS. — Bomba España. — "Patria y Trabajo". — De orden del señor capitán, cítase a la Compañía a ejercicio para el domingo 11 del presente, a las 10 horas. Punto de reunión, el cuartel. Uniforme: pantalón blanco y casaca de cuero. — El ayudante. (30) 11-5 K.

33) COLEGIOS, INSTRUCCION

MUDAS, corte y confección. Cursos rápidos. Profesora especialista. Alumnas confeccionan trajes primer mes. Clases diurnas, nocturnas. Diplomas válidos. Academia Nacional Corte y Confección Rosas 1353. (33) H.O C

NUEVOS cursos: Contadores auxiliares, taquígrafos, dactilógrafos. Instituto "Alonso Figueroa". Catedral 1257. (33) 11-5 P.

CORTADOR, moda, camisería, afamados cursos rápidos, económicos. Diplomas. Instituto "Alonso Figueroa". Catedral 1257. (33) 11-5 P.

ESCUELA Nacional Felupperia", Santo Domingo 1282. Enseñanza económica. Diplomas. (33) 11-5 P.

INSTITUTO "Alonso Figueroa", Catedral 1257. Cursos rápidos. Contabilidad, taquigrafía, dactilografía. (33) 15-5 P.

CURSOS rápidos dactilografía, 15 días, un mes. Taquigrafía redacción comercial, ortografía. Puente 570, 4.o piso. (33) 18-5 P.

MATRICULA abierta, cursos completos comercio para señoritas, mañanas, tardes; vesperlinos mixtos, preparación comercial oficialistas, para empleados. Taquigrafías, dactilografías, escritura máquina. Instituto Contabilidad, fundado 1922. Santo Domingo 1038. (33) 17-5 P.

DIAZ GASCONE, Escuelas Politécnicas profesionales, cursos duración 1 1/2 mes, matrícula abierta, contabilidad, taquigrafía, recuperación escolar, modas, corte, confección, moda infantil, cortador sastre, tejidos máquina, peluquería completa, señoras, caballeros, niños. Enseñanza rápida, práctica individual. Diplomas profesionales. Internado femenino, señoritas provincias. Establecimiento de prestigio reconocido oficialmente Supremo Gobierno, fundado 1914. Única dirección: Monjitas 341. Fono 36846. (33) 20-5 C.

36) CONSEJOS UTILES

CONSULTORIO sentimental. Discreción y éxito seguro a sus problemas. Consulta psicóloga extranjera, de 10-13 y de 14-20 horas. Huérfanos 2493. (36) H.O C.

37) CONSTRUCCION.

PUERTAS y ventanas, surtido completo en estandard. Hacemos persianas de madida. Fábrica Record, San Diego 143. (37) H.O C.

PLANOS construcción aprobados, levantamientos, alcantarillado, cornisas, pinturas. Algunas facilidades. Independencia 1946. 10-5 P.

42) DOCUMENTOS EXTRAVIADOS

HABIENDOSE extraviado cheque del Banco Nacional del Trabajo serie A 2, N.o 827468, girado por Osvaldo Serey G., queda nulo, por haberse dado el aviso correspondiente. (42) 10-5 P.

HABIENDOSE extraviado libreta número 841069, de la Caja Nacional de Ahorros, perteneciente a Emilio Bazán Basso, queda nula, por haberse dado aviso. (42) 11-5 P.

HABIENDOSE extraviado título número 226.024, por 217 acciones, de la Cía. Manufacturera de Papeles y Cartones, a nombre del señor Aquilino Gómez Muñoz, queda nulo y sin valor, por haberse dado el aviso correspondiente. (42) 10-5 P.

HABIENDOSE extraviado los títulos N.os 6490, por 3 acciones, y N.o 31704, por 1 acción, de la Sociedad Anónima Estadio Español, pertenecientes a Juan Gallardo Callejón, quedan nulos y sin valor, por haberse avisado. (42) 11-5 P.

EN RAZON de haber perdido talonario cheques Banco Estado Principal, cuenta 56242, serie 7048642 al 7048675, quedan nulos. Se dio aviso al Banco. — Eduardo Gonzáles Rojas. (42) 11-5 P.

LETRAS QUE quedan sin valor al efecto. Aviso y comunico a los Bancos, comercio y al público en general, que las letras de cambio por las sumas de $ 200.000 y $ 1.000.000, con vencimientos, respectivamente, el día 15 de julio de 1958 y 15 de abril de 1959, aceptadas por don Julio Navia, en favor de don Baudilio Montenegro, endosada la primera a doña Rebeca Leiva de Montenegro y endosada, en blanco por esta última, fueron extraviadas, con fecha 7 del presente mes, por lo cual vengo en dar el aviso correspondiente para que queden sin valor al efecto. — Santiago, mayo 8 de 1958. Baudilio Montenegro Anglas. (42) 12-5 P.

55) JUDICIALES y LEGALES

PRIMER JUZGADO CIVIL. CONCEDIO posesión efectiva herencia intestada Alejandro Dante Figari Rivanera, a madre Clodomira Rivanera González. Secretario. (55) 9-5 C.

JUZGADO CIVIL SAN MIGUEL, concedió, con beneficio inventario posesión efectiva herencia intestada José Aurelio Stuardo Rebolledo a hijo legítimo, Sergio Lorenzo Stuardo Bravo, sin perjuicio derechos cónyuge sobreviviente, Carmen Mirenda Valencia. — Secretario. (55) 9-5 P.

PRIMER JUZGADO CIVIL. CONCEDIÓ posesión efectiva herencia intestada don Luis Zamora Ormazábal, hijos legítimos, Arturo Edgardo y Olga Sylvia Margarita Zamora Ibarra, sin perjuicio derechos doña Olga Ibarra viuda de Zamora, beneficio inventario que practicará secretaria Juzgado, Bandera 342, doce actual, quince horas. — Secretario. (55) 9, 10 y 12-5 P.

JUZGADO CIVIL SAN MIGUEL concedió posesión efectiva herencia intestada Armando Irarrázabal Osorio, hijos legítimos, Oscar, Rosa del Carmen, Manuel Jesús, Angel Custodio, Luis, María Nery y Filadelfia Godoli del Carmen Irarrázabal Barrera, sin perjuicio derechos cónyuge sobreviviente, María Barrera Astorga. Practicará inventario solemne 14 presente, 16 horas. — Secretario. (55) 9, 10 y 12-5 P.

SECRETARIA QUINTO JUZGADO Civil Mayor Cuantía, Bandera 342, tercer piso, 12 actual, 15 horas, practicará ampliación inventario solemne bienes herencia Héctor Salas Salas, en autos posesión efectiva. — Secretario. (55) 10-5 P.

QUINTO JUZGADO CIVIL MAYOR Cuantía concedió posesión efectiva de Sylvia Oriana Acevedo Salas, beneficio inventario, inventario solemne Germán Arnaldo Gabriel, Sergio y Sonia Lya Acevedo Salas y Jaime Patricio Gustavo Francklin Acevedo Alvarez. Inventario solemne practicará 12 actual, 15 horas. — Secretario. (55) 10-5 P.

QUINTO JUZGADO CIVIL MAYOR Cuantía concedió posesión efectiva herencia intestada de Valentín Lería Ruiz a María Lería Ruiz de Riazco. — Secretario. (55) 10-5 P.

QUINTO JUZGADO CIVIL MAYOR Cuantía concedió posesión efectiva herencia de Julia Maturana Merino a herederos testamentarios, Elena y Hortensia Maturana Merino, como usufructuaria, y Guillermo Valenzuela Maturana, como nudo propietario. — Secretario. (55) 10-5 P.

REPUBLICA DE CHILE. — DIRECCIÓN General de los Servicios Eléctricos y de Gas. — Santiago. — Solicita concesión de servicio privado de radiocomunicaciones. — El señor René Lillo Cincotti ha presentado una solicitud en la que pide se le otorgue concesión de servicio privado a fin de instalar equipos de radiocomunicaciones en la ciudad de Punta Arenas y en la "Estancia Rita", ubicada en el departamento de Tierra del Fuego, de la provincia de Magallanes. Se hace la presente publicación en conformidad a las disposiciones de la Ley General de Servicios Eléctricos, y con el objeto de que en un plazo de seenta días se presenten las observaciones a que hubiere lugar. — El Director General de Servicios Eléctricos. (55) 11-5 P.

QUINTO JUZGADO CIVIL MAYOR Cuantía concedió posesión efectiva herencia intestada de Santiago Poblete Galvez, a María Inés, Juan Manuel, Teresa del Carmen y Francisco Barba Poblete. Inventario solemne practicará 12 actual, 15 horas. — Secretario. (55) 10-5 P.

QUIEBRA: ABELARDO ROBLES C. — Quinto Juzgado Civil. Por resolución de fecha 26 de abril ppdo., fuímos por ampliada la nómina de los acreedores reconocidos en esta quiebra con el verificado extraordinariamente por don René Izquierdo Poblete, por $ 965.000 vallista. — El secretario. (55) 10-5 P.

SOCIEDAD COOPERATIVA DE EDIFICACION de Viviendas "San Patricio" Ltda. — Se ha constituido la Sociedad Cooperativa de Edificación de Viviendas "San Patricio", Limitada, con domicilio en Santiago, con capital inicial pagado de $ 1.000.000, dividido en acciones de $ 13.000 cada una. El objeto de la sociedad cooperativa es edificación de viviendas. Podrán ser socios de la cooperativa las personas que cumplan con requisitos exigidos en el artículo sexto del reglamento general de cooperativas, D. S. N.o 488, y los estatutos de la sociedad. El Consejo de Administración Provisorio está integrado por don Manuel Alfaro Rocuant, don Hernán Alarcón López, don Mario Guajardo, don Elías Pérez Vargas y don Osvaldo Hiles. Junta de Vigilancia, por don Guillermo Rojas, don Luis Muñoz Lizarra y don Andías Muñoz Cancino. Gerente, don Hugo Gonzáles Ruiz. Autorizado por resolución N.o 61311, de fecha 8 mayo. — Nota: La publicación se hará en un periódico de la localidad, por dos veces en días distintos. (55) 10-5 P.

NOTIFICACION. ANTE QUINTO JUZGADO Civil Mayor Cuantía, Santiago, presentoso Carlina del Carmen Valdebenito Santander, labores casa, domiciliada calle Tranquila 2248-A, interponiendo demanda nulidad matrimonio celebrado 29 diciembre 1951 ante Oficial Civil 7a. Circunscripción, departamento Santiago, contra cónyuge William Joseph Clegg, marino, cuyo domicilio ignora. Fundamenta acción en que contrayentes no tenían domicilio ni residencia prescritos por la ley dentro esa circunscripción. Primer otrosí, notificación por avisos. Segundo, documento. Tercero, patrocinio y poder. Juzgado proveyó: Santiago, 27 marzo 1957. Por interpuesta la demanda, traslado. Al primer otrosí, previamente practíquense averiguaciones en Correos y Telégrafos, Carabineros y Registro Civil Nacional, eficiándose. Al segundo, como se pide. Al tercero, téngase presente. E. Ramírez. Manterola. Posteriormente, cumplidas diligencias ordenadas, Juzgado decretó notificar demandado por medio cuatro avisos en diarios "La Nación" y "El Debate", sin perjuicio correspondiente inserción Diario Oficial. En consecuencia, notifico a William Joseph Clegg, demanda y providencias insertas. — Secretario. (55) 12-5 P.

JUZGADO CIVIL SAN MIGUEL concedió posesión efectiva herencia intestada Roberto Zúñiga Díaz a hija legítima Eliana Zúñiga González sin perjuicio derechos cónyuge sobreviviente, Edelmira González González. — Secretario. (55) 9-5 P.

QUINTO JUZGADO CIVIL MAYOR Cuantía concedió posesión efectiva herencia de Laura Olea González a herederos testamentarios Ernesto Enrique, Luis Alberto, Humberto Enrique, Laura Esther, Mercedes, Elena Margarita y Miguel Francisco Contreras Olea. Inventario solemne practicará 13 actual, 15 horas. — Secretario. (55) 12-5 P.

SEGUNDO JUZGADO CIVIL concedió, con beneficio inventario, a Ana Edgardo, Mario y Chile Ramírez

LA NOTA TEATRAL DEL MOMENTO.—

Los Ballets Africanos", de Keita Fodeba, grandiosa y impresionante muestra del folklore de la Guinea, el Senegal, Sudán y otros dominios franceses del África negra, registran en estos días la más atractiva oferta artística que se ofrece en nuestra capital. En el Teatro Victoria, donde se está presentando esta Compañía integrada por una treintena de auténticos bailarines y músicos africanos, se ha visto lleno en todas sus localidades desde la noche misma del debut por un público selecto que aplaude sin reservas el exótico y bello espectáculo que ha sido laureado en Edimburgo, Amsterdam, Aix-les-Bains y otros importantes centros europeos. "Les Ballets Africains" se presentará hoy y mañana domingo en funciones de tarde y noche, volviendo a actuar desde el lunes sólo en nocturna.

Escogido programa ofrece el segundo concierto de la Orquesta Filarmónica

Soprano Nora López actuará como solista

El lunes a las 19 horas, en el Teatro Central, tendrá lugar el segundo Concierto de la Orquesta Filarmónica, dirigida por el maestro Teodoro Fuchs, y en el que participará como solista, la soprano chilena Nora López, quien fue seleccionada entre 26 concursantes por la Junta Calificadora de la Orquesta Filarmónica. Esta artista lírica interpretará las "Cuatro últimas canciones" de R. Strauss. Esta obra de Strauss, está basada en los textos literarios de H. Hesse y de Eichendorff.

Se completará el programa de este segundo concierto con "Finlandia" poema sinfónico de J. Sibelius y que será interpretado en primera audición; "Procesión Nocturna" de Rabaud y "Fuentes de Roma" de O. Respighi.

CINES "NILO" Y "MAYO" ABREN SUS PUERTAS A FINES DEL MES

Dos nuevos y céntricos teatros, el Nilo y el Mayo, ubicados en Plaza de Armas esquina de 21 de Mayo, en el interior de una populosa galería comercial, abrirán sus puertas dentro de pocos días.

Estas magníficas salas que cuentan con todos los adelantos más recientes de la técnica moderna, han sido decorados con singular elegancia.

Se ha escogido para la apertura de ambos cines, un Festival de películas rusas, en tecnicolor y cinemascope. Todos estos films se inspiran en temas clásicos de la literatura y poseen estas cintas una variedad infinita de matices.

Por de pronto, destacamos la versión de "Don Quijote", siguiendo paso a paso la vida del ingenioso hidalgo que inmortalizó a Cervantes. Esta producción señala una fecha en los anales del llamado séptimo arte.

Los teatros Nilo y Mayo, pertenecen a la Empresa E. Selman y Cía. Ltda.

CINE

"LA MUJER QUE YO ADORO".— La película en visión y tecnicolor protagonizada por Elvis Presley y Elizabeth Scott volverá a exhibirse desde el lunes en el ecrán del rotativo "Rivoli".

"ALADINO Y LA LAMPARA MARAVILLOSA".— Un reestreno que es esperado con verdadero interés por los aficionados al cine es el que anuncia para la semana próxima Columbia Pictures en el cine continuado City. Se trata de la película "Aladino y la lámpara maravillosa", realizada en tecnicolor y con Cornell Wilde y Evelyn Keyes como figuras centrales en un relato espectacular.

"ELLOS Y ELLAS".— En el Teatro donde, de la Plaza Nuñoa, se está presentando el programa doble de la Metro Goldwyn Mayer, en cinemascope y tecnicolor, "Ellos y Ellas", en la que vemos a Marlon Brando junto a Jean Simmons, Frank Sinatra y Vivian Blaine.

La otra producción es la chispeante comedia de Lucile Ball y Desi Arnaz titulada "Mi pendillo es un ángel", y en cuyo reparto figura también James Mason.

"RIO ROJO".— "Río Rojo", la espectacular producción de Howard Hawk, con John Wayne, Joanne Dru y Montgomery Clift como protagonistas y cuyo reestreno estaba anunciado para hoy en el cine Sao Paulo, será presentada el próximo lunes debido a anteriores compromisos del teatro.

"LA VERDAD SOSPECHOSA" HACE REIR EN EL ANTONIO VARAS

Hoy y todos los días se está presentando en el Antonio Varas la graciosa comedia de Juan Ruiz de Alarcón "LA VERDAD SOSPECHOSA", ahora sólo en noche a las 22.15 horas. Mañana domingo habrá excepcional matinée popular a las 15.30 horas. En función vermut que se inicia a las 18.30, va el drama póstumo de Eugenio O'Neill "LARGO VIAJE HACIA LA NOCHE".

Reaparición de Raquelita Ferreira en Radio Minería ha registrado un suceso

Un decidido éxito ha registrado el debut de Raquelita Ferreira, en los micrófonos de Radio Minería, en donde ha demostrado una vez más sus extraordinarias condiciones vocales y su notable calidad artística que le han valido tantos triunfos a través del continente.

El público que ha asistido al salón auditorium de la citada emisora, con el objeto de escuchar personalmente a la distinguida cantante, le han brindado sus más cariñosos aplausos, los cuales se han hecho extensivos a los maestros Roberto Retes y Manuel Contardo, autores de los arreglos musicales y orquestación respectivamente. Asimismo, la orquesta dirigida por el maestro Raúl Díaz, ha sabido darle con justeza brillo y calidad el marco necesario para que este programa alcance el triunfo anotado. Raquelita Ferreira, continúa esta noche a las 21 horas, interpretando las fantasías y pot-pourris de las más hermosas y populares melodías del mundo.

Las que se anuncian

"EL GALLO COLORADO".— Una película llena de alegría y colorido típico y típico, veremos desde el próximo mañana lunes en las funciones habituales del cine Santiago. Nos referimos al film en Eastmancolor "El gallo colorado", que Cinecolor de México, ha traído para distribuir en todo el territorio y que destaca la presencia de Miguel Aceves Mejía, Beatriz Arenas, Blanca de Castejón y José Elías Moreno.

* * *

"AY... CALYPSO NO TE RAJES".— Todos los factores que permiten a una producción cinematográfica alcanzar éxito los reúne la película mexicana "Ay... Calypso no te rajes", que Columbia Pictures estrenará el lunes en el Continental.

"Ay... Calypso no te rajes", tiene un desfile de mujeres hermosas, espectáculos de variedades de extraordinario lucimiento, la participación de orquestas, y una serie de canciones.

* * *

"MOTORES DE PALABRA".— Un drama de acción, basado en las grandes pasiones que se apoderaron del ánimo popular al término de la Guerra Civil entre el sur y el norte en los Estados Unidos, fue producido para la distribución de Artistas Unidos bajo el título de "Motores de palabra".

Jeff Chandler, Joanne Dru, Julie London y Ronald Howard, hijo de su gran actor que fue Leslie Howard, son los protagonistas de este film que se estrenará el próximo jueves en el rotativo Miami.

* * *

"LA ESTRELLA RAPTADA".— La historia de un extraño secuestro, protagonizado por Jane Russell, Ralph Meeker y Keenan Wynn, es el divertido argumento de "La estrella raptada".

Esta película, distribuida por Artistas Unidos, se presentará desde mañana como estreno exclusivo del cine Cervantes.

RECITADOR ESPAÑOL EN BOITE TAP ROOM

Entrelazando poemas de García Lorca, Rafael de León y otros autores, está presentándose en el Tap Room, Manuel Pineda Carrasco, recitador español. En el programa se incluye a la vedette brasileña Vera Lucian, al cantor del cha cha chá, Tony Mora, las Hermanitas Heredia, el cantante melódico, Claudio de Paul y la orquesta Casino.

"SHOW" GIGANTE PARA DESPEDIR DE CHILE AL BARITONO HERNAN PELAYO

El próximo miércoles 14, en función noche a las 21.45 horas, se despedirá de Chile el notable barítono Hernán Pelayo, que regresa a Nueva York contratado por el Carnegie Hall. Hernán Pelayo es uno de los barítonos de mayor popularidad en el mundo, lo cual constituye un orgullo para todos los chilenos que asistirán al Teatro Caupolicán a testimoniarle su simpatía en este último concierto de música popular, especialmente dedicado a sus miles de admiradores. Habrá también, un gran desfile de variedades internacionales de la atracción de Sonia y Miriam, Alejandro Flores, Manolo González, Eduardo de Calixto, la Orquesta Típica de Alfredo Fanucis y muchos otros.

MATINAL DEL CINE CLUB EN TEATRO CONTINENTAL

El Cine Club Universitario presenta hoy, a las 10 horas, en el Teatro Continental, una función gratuita de films sobre arte brasileño.

El programa cuenta con tres documentales de Lima Barreto, realizador de "O Cangaceiro". Ellos son: "O Livro", que se exhibe por primera vez en el extranjero; "Painel", sobre la obra de Portinari, que cuenta, además, con la colaboración del gran recitador Cavalcanti. El tercer documental es "Santuario", sobre los Doce Profetas Bíblicos, esculpidos por Aleijandinho.

Estas cintas fueron proporcionadas por la Comisión Panamericana de Amistad Universitaria, que se encuentra actualmente en Santiago.

FUNCIONES DEL CINE CLUB UNIVERSITARIO

El Cine Club Universitario exhibirá hoy, a las 10 horas, en el Teatro Continental, dos películas de arte brasileño, con entrada gratuita para las personas que tengan interés por esta clase de cintas.

Las películas que se presentarán son las siguientes: "Painel", es obra de Alberto Cavalcanti, como productor, y de Lima Barreto, como director. Se trata de un corto documental con los murales de Cándido Portinari, en Cartagusses, presentando la vida de Tiradantes, el héroe nacional brasileño. La música es de Francisco Mignone.

"Santuario", es también un documental corto, con las estatuas de los doce profetas, obra de Francisco Antonio Lisbon: "Aleijadinho", el famoso escultor brasileño del siglo XIX, situadas en la Iglesia de "Bom Jesús de Matosinhos". Conjuntos de Congonhas, Minas Gerais. La música de la cinta es de Gabriel Migliori.

Cartelera y actividades del Teatro Experimental

CON AGRADO ha sido recibido el nuevo horario del Teatro Antonio Varas. A las 18.30 horas ocupará la cartelera el drama postumo de Eugenio O'Neill, "Largo viaje hacia la noche", el que sigue ganando incondicionales admiradores. A las 22.15 horas se presenta ahora la divertida comedia de Juan Ruiz de Alarcón, "La verdad sospechosa", que siempre mantiene las preferencias del público joven la dirección acordada por Pedro Orthous para esta pieza ha sido justamente elogiada por la crítica y el público. Excepcionalmente, de esta misma obra se ofrecerá mañana una matinée popular a precios rebajados, a las 15.30 horas.

HOY, a las 19 horas, el grupo de actores que interprete la comedia de Isidora Aguirre, "Las Pascuelas", presentará esta hermosa obra chilena en la Escuela Consolidada de Buin.

Desfile de estrellas en la Boite Night And Day

La encantadora vedette argentina Perla Romero.

Hoy se presenta esta bellísima artista argentina, fiel intérprete de la canción española y de la recitación. Actúan, además, la bailarina clásica francesa, Francoise; la simpática cantante nacional Silvia Valdés; la cantante peruana Tala Román y un conjunto de rutilantes estrellas.

Agustinas 1022, (subterráneo), frente al Hotel Crillon.

Reaparición de Raquelita Ferreira en Radio Minería ha registrado un suceso

Un decidido éxito ha registrado el debut de Raquelita Ferreira, en los micrófonos de Radio Minería, en donde ha demostrado una vez más sus extraordinarias condiciones vocales y su notable calidad artística que le han valido tantos triunfos a través del continente.

El público que ha asistido al salón auditorium de la citada emisora, con el objeto de escuchar personalmente a la distinguida cantante, le han brindado sus más cariñosos aplausos, los cuales se han hecho extensivos a los maestros Roberto Retes y Manuel Contardo, autores de los arreglos musicales y orquestación respectivamente. Asimismo, la orquesta dirigida por el maestro Raúl Díaz, ha sabido darle con justeza brillo y calidad el marco necesario para que este programa alcance el triunfo anotado. Raquelita Ferreira, continúa esta noche a las 21 horas, interpretando las fantasías y pot-pourris de las más hermosas y populares melodías del mundo.

GUIA DEL ESPECTADOR

TEATROS

ANTONIO VARAS.— V.: Largo viaje hacia la noche. N.: La verdad sospechosa.

CAMILO HENRIQUEZ.— Teatro de Ensayo. V.: Esta señorita Trini.

CAUPOLICAN.— R.: La montaña siniestra, Artistas y modelos. Noche: Segunda rueda Catch Internacional.

COUSIÑO.— Cía. de Revistas Humoresque.

IMPERIAL.— Cía. de Revistas Picalle.

L'ATELIER.— V. y N.: La torre de marfil.

MARU.— V. y N.: El gato y el canario.

OPERA.— Cía. de Revistas Bim Bam Bum.

PETIT REX.— V. y N.: Selos.

PRINCESA.— Gran Cía. de Revistas Picaresque.

SATCH.— V. y N.: Cía. Nieves López Marín: Iguales ante Dios.

TALIA.— V.: Mansión de Lechuzas.

CINES

ALAMEDA.— R.: La calle, El farsante.

ALCAZAR.— V. y N.: El enigma del aire, Martes trágico.

ALMAGRO.— R.: Que me toquen las golondrinas, Pensión de artistas.

ALHAMBRA.— R.: Rapto al sol, A volar jóvenes, Los caballeros del Rey Arturo.

AUDITORIUM R.: El barbero de Sevilla, Agregados.

AMERICA.— R.: El ferroviario y Grito de libertad.

ANDES.— R.: En la mano del destino y Déjame sólo.

APOLO.— R.: Luz en las tinieblas, Distorsión y Quiero que me quieran.

ASTOR.— M., V. y N.: La mujer del prójimo.

AVENIDA MATTA.— R.: Vida de mi vida, Tarde de toros, Estrella rota.

BANDERA.— 14, 16.15, 18.45 y 22 horas: Jugándose la vida.

BALMACEDA.— R.: Tambores de Tahití y Los sobrevivientes.

BAQUEDANO.— R.: La maldición de Frankestein, El valle de la muerte.

BLANCO ENCALADA.— R.: Bodas de oro, Estrella rota, El monstruo de piedra, Noticiarios.

BRASIL.— R.: Cuando habla la sangre, Hombre en las tinieblas.

CAPITOL.— R.: Bodas de oro, Mi desconocida esposa, La pradera del pasado.

CARRERA.— R.: Tres bravos amigos, La bestia de otro planeta.

CALIFORNIA.— 15.45, 19 y 22: El hombre que venció el miedo y Noticiarios.

CENTRAL.— M., V. y N.: Amor en la tarde.

CERVANTES.— 15, 18, 20.15 y 22.30 horas: Amor en la tarde.

CINELANDIA.— R.: La maffia del crimen, Agregados.

CINE RIO.— R.: Las guris, Agregados.

CITY.— R.: Los cautivos, Agregados.

COLON.— R.: Carretera 301, Terror en la noche, Monstruos de piedra.

CONTINENTAL.— R.: Muertos de la risa, Agregados.

CHILE.— R.: Más corazón que odio, Un traje blanco, Monstruos de piedra.

DANTE.— R.: Años y ellas, Mi pesadilla en un ángel.

EGAÑA.— M., V. y N.: Juego de pijamas, Colinas de fuego.

EL GOLF.— M., V. y N.: Escala en Tokio.

EL SALTO.— R.: El suprasabio, Sombra en la noche y Juventud desenfrenada.

ESMERALDA.— R.: Los ojos del padre Tomasino, Palabras al viento.

FLORIDA.— R.: Vasallos del mal.

GRAN AVENIDA.— R.: Estaba escrito, Los ojos del padre Tomasino.

HOLLYWOOD.— R.: La gran tentación, Dios es mi juez.

HUELEN.— M., V. y N.: Sucedió en Montecarlo.

IDEAL CINEMA.— R.: Moby Dick, Estambul y Destinos opuestos.

IRIS.— R.: Una silueta en la ventana, El río cambia.

ITALIA.— R.: Los ocho sentenciados, Idilio en París, Noticiarios.

KING.— 15.30, 19 y 22: El último cuple, Agregados.

LAUTARO.— R.: Campeón ciclista, Nunca me hagas eso, y Una mujer en la niebla.

LA PALMILLA.— R.: Estación mexicano, El rehén, El guacho.

LAS LILAS.— 15, 18.45 y 22 horas: El hombre de mil caras.

LIRA.— R.: Bodas de oro, Regreso del infierno, Tú y las nubes.

LIBERTAD.— R.: El campeón ciclista, Nunca me hagas eso.

LO CASTILLO.— V. y N.: Más allá de la duda.

LO FRANCO.— R.: Tarde de toros, Un traje blanco, A un paso de la muerte.

MAIPO.— R.: Odio contra odio, Comanche.

MARCONI.— R.: El ferroviario, El último puente.

METRO.— M., V. y N.: Marinero, no te metas al agua, Agregados.

MIAMI.— R.: Fronteras de muerte, Agregados.

MINERVA.— R.: La gran tentación, Dios es mi juez.

MIRAFLORES.— R.: Ultima cacería, Beau Brummell, Agregados.

MISTRAL.— R.: La calle, El farsante.

MONUMENTAL.— R.: A un paso de la muerte, Monstruo de piedra y La hora cero.

MODERNO.— R.: Campeón ciclista, Nunca me hagas eso y Una mujer en la niebla.

NACIONAL.— R.: Más corazón que odio, La hora cero y Carretera 301.

NORMANDIE.— M., V. y N.: Al través de la trama, Remordimiento.

NOVEDADES.— R.: Rebelde sin causa, Serenata.

O'HIGGINS.— R.: Campeón sin victoria, Nunca me hagas eso.

PACIFICO.— 15.30, 18.45 y 22: Puerta de lilas.

PRAT.— R.: Más corazón que odio, La hora cero, Carretera 301.

PALACE OVALLE.— R.: Campeón ciclista, Nunca me hagas eso, y Una mujer en la niebla.

PLAZA.— 14, 16, 18.45 y 22 horas: Fernandel, el magnífico.

PEDRO DE VALDIVIA.— M., V. y N.: La quimera del oro.

PORTUGAL.— R.: Teatro del crimen, Una cita de amor.

REAL.— 15.30, 18.45 y 22 horas: Y Dios creó a la mujer, Noticiarios.

RECOLETA.— R.: Mi desconocida esposa, Pórtate bien y El velo azul.

REGINA.— M., V. y N.: La quimera del oro.

REPUBLICA.— M., V. y N.: Picnic, Marty.

REX.— 15 y 21.30 horas: Los diez mandamientos.

RITZ.— R.: Los amantes del río Tajo.

RIALTO.— R.: Rififi entre los hombres, Nená.

RIVIERA.— R.: El mundo de los animales, La taberna del mal, Agregados.

ROMA.— R.: La bestia de otro planeta, Tres bravos amigos.

ROXY.— R.: El último matón y Agregados.

SAN MARTIN.— R.: Tinoc, amor indio, Noticiarios y Sinopsis.

SANTA LUCIA.— 14, 16, 18.45 y 22 horas: Regreso al honor.

SANTIAGO.— R.: Serenata en México.

SAN MIGUEL.— R.: Bodas de oro, Mi desconocida esposa y Monstruos de piedra.

SAO PAULO.— R.: Otelo.

SEPTIEMBRE.— R.: Odio contra odio, Comanche.

SELECTA.— R.: Grito en la noche, Una hora en su vida, Angeles con espuelas.

TIVOLI.— R.: El vuelo de la flecha, Noticiarios y Agregados.

TOESCA.— R.: Trifulca en Aden, Agregados.

VALENCIA.— R.: Mi desconocida esposa, Cuando habla la sangre, Monstruos de piedra.

VERDI.— R.: Que me toquen las golondrinas, Pensión de artistas.

VICTORIA.— N.: Los Ballets Africains.

VIENA.— R.: Fuga a Birmania, Veinte mil leguas de viaje submarino, La tribu salvaje.

WINDSOR.— M., S., V. y N.: El puente sobre el río Kwai.

YORK.— R.: Tres caras tiene Eva, Noticiarios.

CINES COMUNALES

MUNICIPAL (de San Bernardo).— R.: Chiflados del Rock, Los sobrevivientes, Leyendas de valentía.

NACIONAL (de Puente Alto).— R.: Las defensoras, Dulce enemiga, Bandido.

CINE SANTIAGO.— R.: Los diablos del aire, Maldición de Frankenstein.

CERVANTES (de San Antonio).— R.: Las zapatillas rojas, Entre dos conflictos.

SERRANO (de M'Ipilla).— R.: La mujer que no tuvo infancia, y Muertos vivientes.

MAIPU.— R.: Cinco tumbas, Cara marcada.

OESTE (de Barrancas).— R.: Curuzú, el terror del Amazonas, Mujer X, Francisquito entre fantasmas.

PLAZA (de Puente Alto).— R.: Salto en el asfalto, Ronda del diamante.

AVISOS ECONOMICOS CLASIFICADOS

01 REMATES

REMATE CASIMIRES ORDEN N. Juan J. Forrat y H. Gutierrez, Huérfanos 1117, oficina 20, del 5 al 10 mayo, de 11 a 17 horas. — German Coll, Manuel Montero, martilleros públicos. (94) 10-5 P.

REMATE BAUDILIO MALDONADO Miranda. Por resolución de 27 de septiembre de 1957, del Juzgado Civil de Mayor Cuantía, de San Miguel, fue declarado en quiebra don Baudilio Maldonado Miranda, constructor, domiciliado en Dresden 4267. Las personas que tengan bienes o papeles pertenecientes al fallido deben entregarlos dentro de tercero día, al Síndico de Santiago, bajo pena de ser tenidos por encubridores o cómplices de la quiebra. Advertirse al público que no debe hacer pagos ni entregas de mercaderías al fallido, bajo pena de nulidad. Los acreedores de los mismos, Los acreedores residentes en Chile deben verificar sus créditos y preferencias dentro de 30 días, bajo apercibimiento legal. Las notificaciones por avisos se harán en "La Nación". El secretario. (94) 14-5 P.

REMATE ARTURO DANIS KAHAN. Resolución de 17 de abril de 1958, del Juzgado Civil de Mayor Cuantía de Santiago, fue declarado en quiebra el comerciante de esta plaza don Arturo Danis Kahan, domiciliado en esta ciudad, calle Brown 444. Las personas que tengan bienes o papeles pertenecientes al fallido deben entregarlos dentro de tercero día, al Síndico de Santiago, bajo pena de ser tenidos por encubridores o cómplices de la quiebra. Advertirse al público que no debe hacer pagos ni entregas de mercaderías al fallido, bajo pena de nulidad de los mismos. Los acreedores residentes en Chile deben verificar sus créditos y preferencias dentro de 30 días, bajo apercibimiento legal. Las notificaciones por avisos se harán en "La Nación". El secretario. (94) 14-5 P.

REMATE MENAJE CASA, ORDEN Roberto Cerri, E. Figueroa, E. Montes, J. Stann, J. Arana, A. Cabrera, C. Risco, A. Mandiola, A. Sánchez, E. Castro, E. Just, L. Muñoz, S. Lanas, E. Zañartu, O. Herrera, R. Melon, R. Salinas, O. de la Fuente, L. Matteucci, E. Hochman, S. Macera, A. Wipplinger, M. Rivera, J. Reyes, E. Ortiz, C. Labarca, F. Tucna, M. Schmer, C. Valenzuela, J. Luco, E. Rodríguez y M. Pascual, Mirafiores 1040, Domínguez, a las 11 A. M. y 3.30 P. M. Guillermo Gómez, Carlos Beeson, martilleros públicos. (94) 11-5 P.

REMATE MENAJE DEPARTAMENTO. Señora Elena Villablanca de Kurtz-Bubenzweaus, 181, Depto. 41, Huérfanos 11, a las 11 de la mañana. A. Albornoz, Fco. Riveros, Inés Rivas, P. León, M. Torres, M. Silva, Martínez, Fco. Tocko. — Alberto Mauert Sch., martillero público. (94) 11-5 P.

REMATE CASIMIRES, ORDEN ANTONIO Cerutti, en Bandera 603, del 5 al 10 mayo, a las 11 y 17 horas. — Germán Coll, Manuel Montero, martilleros públicos. (94) 10-5 P.

REMATE MENAJE DE CASA, AUTOMÓVIL, refrigerador, cocina eléctrica, piano, radioelectrola, amoblados comedor, living, dormitorio, maquinaria, menaje de casa en general, servicio loza Rosenthal, cristalería importada, etc., en Puente San Enrique Las Condes (Arravián), domingo 11 mayo, de 11 a 12.30 y 15.30 horas adelante, por orden señora Olidva Heathers: María Morandé, Max Krauss, Raúl Armijo, Gmo. Madariaga, Florencio Gana, Luis Zamorano, Aquiles Rivera, Brignon, Ildefonso Saavedra, Karl Fluss, Marcelo Balbontín, Ricardo Schmiedling, Otto Mayer, Carlos Jensen, Muebleria Praga, Alicia Tabera, James Emerson, Carlos Rojas, Vicente Puig, Oscar Silvestre, Silvio Núñez. — A la vista. — Carlos Schmidt R., Carlos Schmidt V., martilleros públicos. (94) 11-5 P.

REMATE MENAJE DE CASA, ORden señora Elena Mandiola viuda de Vicuña, Ricardo Matte Pérez 0351 Domingo 11, a las 10.30 de la mañana. Fco. Tocko, M. Silva, Inés Riveros, F. Vidal, E. Urquiza, Fco. Riveras, C. León, E. Feldman, A. Albornoz, R. Araya, Avendaño, Jorge Klab, O. Pizarro, R. Corsiglia, M. Krauss, Stuven, R. Beltrán, P. Martínez Sancho, M. Vicuña, O. Krauss. — Alfredo Recart Schmidt, martillero público. — Gustavo Echeverría Vigil. (94) 11-5 P.

REMATE. — EL 26 DE MAYO DE 1958, a las 11 horas, ante el Segundo Juzgado Civil de Menor Cuantía, se rematará propiedad calle Córdova 0147 ex Coronel Godoy, de la comuna de Santiago. Mínimum, $ 113.000. Boleta $ 11.500. Bases y antecedentes en secretaría Juzgado. Autos "García, Emma" con Campos, Mario". — El secretario. (94) 13-5 P.

05 RESIDENCIALES

PIEZAS pensión. Recibe pasajeros. Huérfanos 1393. (95) 3-5 P.

CASA familia, piezas amobladas, teléfono, caballero. Compañía 2825. (95) 9-5 P.

97) SASTRERIA

CASIMIRES desde $ 1.150 el metro. Depósito directo de fábrica. Casa Salazar, Avenida Bernardo O'Higgins 2783, esquina Libertad. (97) H-O C.

SASTRERIA Salazar, caballeros, niños, extenso surtido, corte elegante. Precios incomparables. Avenida Bernardo O'Higgins 2783, esquina Libertad. (97) H-O C.

103) VARIOS

POR FAVOR le pide al "Heraldo Austral", de Puerto Varas, me ponga en comunicación con un aviso, pidiendo que Carmen Oyarzún y de Kiener contesta a Felicinda Oyarzún A., Correo 10, Ñuñoa, Santiago. (103) 9-5 P.

CIA. SUDAMERICANA DE ESPECTACULOS INTERNACIONALES, presenta en Chile: (C. O. S. U. D. E. I.)

LES BALLETS AFRICAINS

de KEITA FODEBA

(Primer Premio en el Festival de Edimburgo: 1958) — Procedente del Teatro de los "Champs Elysees de París" y auspiciado por el Supremo Gobierno de Francia.

¡EXITO GRANDIOSO!

TEATRO VICTORIA

HOY SABADO 10 DE MAYO

TARDE 6.30 — NOCHE 10 P. M.

Reserva y venta de las localidades, para los primeros espectáculos, en la boletería del Teatro Victoria, Fono 30021.

MAÑANA DOMINGO, DOS FUNCIONES 18.30 Y 22 HORAS

HOY MAÑANA

TEATRO REPUBLICA

William Holden

PICNIC

Kim Novak

MARTY

Ernest Borgnine

MAT-TARDE-NOCHE

HOY 2a. semana

WINDSOR

LA PELICULA QUE OBTUVO 7 OSCARES DE LA ACADEMIA DE HOLLYWOOD

MATINEE-VERMOUTH Y NOCHE

WILLIAM HOLDEN

ALEC GUINNESS · JACK HAWKINS

El Puente sobre el río Kwai

(THE BRIDGE ON THE RIVER KWAI)

CINEMASCOPE TECHNICOLOR

Esta película SE EXHIBIRA UNICAMENTE EN EL CINE WINDSOR DURANTE EL PRESENTE AÑO.

HUMORESQUE

presenta los grandes exitos

HECTOR CASAS EL TENOR DE AMERICA

ORQUESTA CINEMATOGRAFICA ESPECTACULO "LOS CARIBES"

HNOS ARRIAGADA TRIO MELODICO

LOS CAMPEONES DE LA RISA ESTAN EN EL HUMORESQUE

EN LA REVISTA Con permiso PRESIDENTE DE PEPE HAROLD

CON EL MEJOR Y MAS NUMEROSO BALLET DE SANTIAGO CON LA SENSACIONAL COREOGRAFIA DISEÑOS Y VESTUARIOS DE VIRGILIO AZAHARA MUSICA DE JACKIE KOHAN

SALA REGIAMENTE CALEFACCIONADA

SAN IGNACIO 1249 FONO 50657 EN FUNCIONES DE 7.15 10 Y 11.40

LA COMEDIA MUSICAL CHILENA

de Heiremona y Carmen Barros

LA ESTA SRTA TRINI

HOY Vermouth A LAS 19 HORAS

NOCHE A LAS 22 HORAS

TEATRO CAMILO HENRIQUEZ

Amunátegui 31

TEATRO DE ENSAYO

GRANDES ESPECTACULOS EN EL TEATRO AUDITORIUM DE

RADIO CORPORACION

CB-114

Esta noche, a las 21 horas el extraordinario conjunto folklórico se despide del público chileno, antes de su jira a los Estados Unidos.

'Los Quincheros'

A las 21.30, la famosa "RADIORREVISTA DISLOCADA", con un desfile de grandes artistas.

A las 22 horas el exquisito conjunto infantil colombiano

"Hermanitos Ferreira"

A las 22.30 el más humorístico y popular programa de la radiotelefonía chilena

"Residencial La Pichanga"

Entrada general: $ 100.—

CALLE MORANDE 25

La insulina se hallaría en trance de destierro

La resistencia de los diabéticos al tratamiento por inyectables sería vencida por el suministro de tabletas de "carbutamida".

ROMA.— Bajo la denominación de diabetes, se reúnen varias afecciones distintas, cuyos síntomas son el aumento del hambre y la sed, aumento de la excreción urinaria, con modificación de su composición química, y finalmente, consunción, que desemboca en la muerte. Sin embargo, ese vocablo, sin calificativo, se emplea para nombrar su forma más frecuente: la diabetes azucarada o sacarina.

Como queda dicho, es afección peligrosa, por cuanto lesiona y desgasta lentamente el organismo, toda vez que no sea tratada adecuadamente. Desde luego, es enfermedad de gran importancia social, dadas las cifras estadísticas mundiales, que señalan altos porcentajes de personas aquejadas en todos los países.

Es sabido que, en la época anterior al tratamiento insulínico, el diabético crónico estaba destinado a morir en coma o se convertía en fácil presa de infecciones, entre ellas, con preferencia, la bacilosis "a Koch". Tan tenebroso pronóstico se vio modificado por el descubrimiento de la insulina, una sustancia hormonal producida por el páncreas, que hace descender la cantidad de azúcar en la sangre, facilitando su aprovechamiento por los tejidos. Desde 1921, pues, por obra de Banting y Best, a quienes se debe este milagroso hallazgo, es poco menos que imposible el deceso por coma o la bacilización de un diabético.

Con todo, es un recurso terapéutico, que puede causar trastornos cuando, por ejemplo, por su administración incontrolada, el índice de azúcar en el torrente sanguíneo se halla por debajo de los 0.90 gramos por litro. Además, la aplicación debe realizarse por inyecciones, lo cual no es siempre agradable a los pacientes, que se sustraen con placer a esa terapéutica, aunque ello redunde en su perjuicio. De ahí que el diabético se cura, por lo general, en forma incompleta, para enfrentar secuelas de su dolencia, bajo la forma de cataratas, arteriosclerosis, con sus consiguientes infartos cardíacos, insuficiencia renal, etc.

En un trabajo de reciente publicación, el profesor Rafael Liberti, de la Universidad de Roma, expresa que una novedad es la introducción en la terapéutica de las diabetes de preparados bucales, que se han atribuído como eficacísimos en el 80 por ciento de pacientes adultos. Se trata de productos químicos, de estructura sulfamídica, conocidos como "carbutamidas": asociados a la dieta correspondiente, estos compuestos se administran en la dósis máxima de 2,5 g., para reducirlas a porciones de mantenimiento, hasta un comprimido diario.

Tratamiento sencillo, de fácil adopción, hasta ahora carente de efectos contraproducentes en porcentajes inferiores a los de cualquier otro medicamento, la experiencia indicará, con el andar del tiempo, si su adopción está llamada a desterrar la insulina del arsenal médico.

El Rostro del Día

DON JUAN GOMEZ MILLAS, Rector de la Universidad de Chile, ha sido invitado por el Instituto de Educación Internacional y la Corporación Carnegie de Nueva York, para que asista a una reunión que se efectuará en San Juan, Puerto Rico, donde se analizarán los problemas mutuos relacionados con la enseñanza superior en América Latina. Posteriormente visitará Francia, invitado por el Gobierno de ese país, para que tome contacto con científicos y organice varios proyectos sobre el aprovechamiento de la energía solar que serán de positivos beneficios para la zona norte del país.

Verdad, aunque difícil de creer

PUENTE ENTRE EUROPA Y ASIA.— Una firma de Nueva York acaba de firmar un contrato para proyectar y construir un puente de suspensión que cruce el Bósforo en Estambul, Turquía, con un presupuesto de 50 millones de dólares.

Unirá a Europa con Asia, siendo el primer puente intercontinental. El puente tendrá una longitud de dos millas y media y una altura de 164 pies en su claro mayor, de modo que permita el paso de los barcos.

—oOo—

MAS QUE EL DIAMANTE.— Un científico alemán, el Dr. Kral Heniz Stregerward, ha inventado una "lentilla" electromagnética que proyecta en el aire un haz concentrado de electrones, comparable a un finísimo chorro de agua. Ese haz, de una décima de milímetro de diámetro, perfora sin esfuerzo alguno los cuerpos famosos por su dureza: el tungsteno, el molibdeno, la cerámica y hasta el diamante.

Palabras Cruzadas

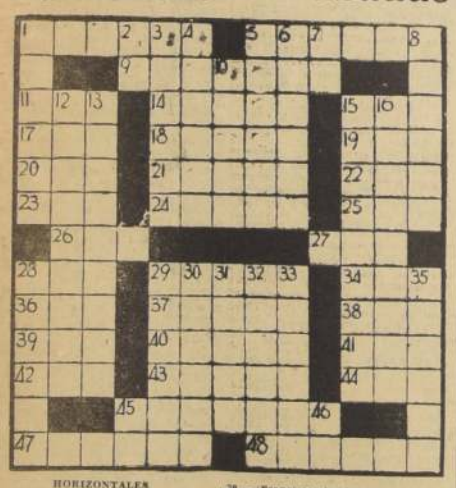

HORIZONTALES

1.—Alargue una cosa extendiéndola.
5.—Prov. de España.
8.—Pelo que hay en el borde de los párpados.
11.—Múltiplo de dos.
14.—Senda por donde se abrevia el camino.
19.—Extremo inferior y más grueso de la antena.
17.—Consonante.
18.—Cortar por el pie.
19.—Medida de longitud.
20.—Igualdad de nivel.
21.—Aumenta, agregue.
22.—Adj. posesivo.
23.—Ligo, enlazo.
24.—Dar vueltas un cuerpo alrededor de su eje.
25.—Dueño o señor.
26.—Agua del mar agitada por el viento.
27.—Cólera, enojo.
28.—Quiere, aprecia.
29.—(Francisco A. de), poeta y cervantófilo mexicano (1863-1935).
34.—Poema del género lírico.
36.—Río de Europa.
37.—Prov. de Panamá.
38.—Impar.
39.—Aquí, en este lugar.
40.—V. de Chile (Tarapacá).
41.—Tiempo, período.
42.—Dones, regalas.
43.—Terreno donde se cultivan los árboles de la coca (Perú).
44.—Condimento común.
45.—Relativo al tono o a la tonalidad (Pl.)
47.—Remisión de alguna cosa.
48.—Cuevas del oso.

VERTICALES

1.—Acción de esperar.
2.—Al revés, letra griega.
3.—Volver a atar.
4.—Metal blanco, ligero y muy maleable.
5.—Lugar donde se recogen de noche el ganado y los pastores.
6.—Recordar con pena.
7.—Sin, quito, del lantano.
8.—Retraso, retardo.
10.—Cortad por el pie.
12.—Relativa a la anatomía.
13.—Sillón donde se toma el sol.
15.—Pequeño crustáceo decápodo, comestible (Pl.)
16.—Que anima. (Fem.)
18.—Labrader que ara.
29.—Arbustos de la familia de las rosáceas.
30.—Seña distintiva de la nobleza.
31.—Poleadas a puches de espelta.
32.—Base o cuerpo inferior de un edificio.
33.—Obra se relata los acontecimientos año por año.
35.—Poema nacional de la antigua Roma por Eneio (s. III a. de J. C.)
44.—Infusión.
46.—Pron. pers. de 3a. persona (forma reflex.)

RESULTADO DEL PUZZLE

Car. Iriarte.-

FLOR

Flor, entre las flores, blanca rosa,
mano de la tierra deslumbrada,
ya te empiezo a querer, mi rosa roja,
por la sal de la tierra, ensangrentada.

Flor, entre mis manos, surgió el lirio
de la flor, en su ternura, lirio-espada
que el rocío del aire ya te muerde
porque teme a tu punta envenenada.

Flor, mi leve flor, entre la noche,
el aroma de la fucsia iluminada,
una ronda de estambres se columpia
en tu tenue cerviz decapitada.

Flor, entre las flores, flor del alba,
la rosa, la fucsia, el lirio-espada,
floración de su sangre hasta mi mano
que emociona a la tierra deslumbrada.

Flor, dulce esperanza de la roca
que traspasa su vida encadenada,
rosa y jacinto, narciso y amapola,
nomeolvides tu pulpa azucarada.

Flor, entre las flores, desflorada estrella
angustia de las sales liberadas,
ya empiezo a comprenderte, rosa roja,
por el rojo de la tierra, ensangrentada.

Esta poesía pertenece al libro de Carlos Iriarte, titulado "Amanecer", editado recientemente por Prensa Latinoamericana S. A. Lo forman veintisiete poesías, entre las cuales sobresalen "Flor", "¿Soy, acaso, el que véis?" y "Alcohol". Su estilo es directo, vigoroso y tierno, cargado a veces por incentivos amorosos, y otras, por motivos sociales. Siempre franco y dadivoso de espíritu.

BRIGITTE BARDOT... ¡una joya francesa!... Esta exquisita actriz, que ha intervenido en nueve películas en su país, llegó en préstamo a Inglaterra para aparecer en una nueva comedia de la pantalla: "¡Oh, doctor!". La vemos aquí en una escena de la citada película.

Efemérides de Hoy

10 DE MAYO

1351.—El de Trastamara.
1533.—El Ticiano.
1541.—Gobernador de Chile.
1643.—Protectora de América.
1904.—El Rey Sol y Génova.
1774.—Fin de Luis XV.
1794.—Pobre Princesa.
1818.—Los vencedores de los vencedores de Bailén.
1844.—Sarasate.
1880.—Ataque a El Callao.
1904.—Stanley.

EL DE TRASTAMARA.— Por hambre, que de otra manera jamás, el Enrique de Trastamara, único bastardo que escapó vivo de las furias de su hermano, rinde la villa de Carmona, defendida por las tropas de Pedro I, el Cruel de Castilla. Su secretario, que estaba imprudentemente en la plaza, fue degollado sin piedad al acto, por Martín Lopez de Córdoba. El hombre de la víctima era Mateo Fernández y Vidal. El verdugo fue el germano Smukil.

EL TICIANO.— Carlos V nombra al Ticiano pintor de cámara del rey. Tuvo, en el desempeño de tal cargo, sobrada ocasión para demostrar que si bien sabía pintar reyes, en cambio, jamás supo pintar caballaduras.

GOBERNADOR DE CHILE.— El Cabildo de Santiago reconoce como Gobernador y Capitán General de Chile a Pedro de Valdivia.

PROTECTORA DE AMERICA.— Por una Real Cédula, Felipe IV ordena que las ciudades de América tomen como protectora a la Virgen María. En Chile se armó la grande. Mientras el Cabildo de Santiago se pronunciaba por la Virgen del Perpetuo Socorro, el Obispo y la Audiencia tomaron bando por la Virgen de la Merced. Ante la imposibilidad absoluta de acuerdo, se celebraron las fiestas de las dos. (Díaz Meza)

EL REY SOL Y GENOVA.— Luis XIV de Francia se hizo el ultrajadizo con la República de Génova y ordenó bombardear la ciudad de la Linterna. La torpe orden se cumplió el 30 de este mismo mes y dejó la ciudad medio destruída. Luego, como si esto fuera poco, obligó a los genoveses a ir en delegación a pedirle perdón y humillarse en Versalles. Fue realmente un matonaje bastante indigno.

FIN DE LUIS XV.— María Luis XV. Fue uno de los personajes más simpáticos de la historia. Era hermoso, pequeño, ágil, de rasgos delicados, buen deportista, refinado, de buen gusto. Todo un señor. Lo sucedió su nieto, un mulrido sicudido barrigón, que obedeció primero al nombre de Luis XVI, y, luego, al de Luis Capeto.

POBRE PRINCESA.— En la guillotina era decapitada Isabel Felipa María Elena de Francia, hermana de Luis XVI, sin otro delito que este. Es cierto que tener un hermano normalmente tonto no es cosa muy grave. Pero tener, un hermano absoluta y ejemplarmente estúpido, es realmente una falta grave.

LOS VENCEDORES DE LOS VENCEDORES DE BAILEN.— Se acordaba erigir un monumento en el campo de Maipú en honor a los héroes. La idea se realizó mucho más tarde. Se puso la inscripción: "A los vencedores de los vencedores de Bailén", a sugestión de don Pedro Rivas Vicuña, Presidente de la Cámara de Diputados en la época de la inauguración.

SARASATE. — En Pamplona nace Pablo Sarasate, notable compositor y violinista español. "Aires gitanos" y "Zapateado" son sus composiciones más populares.

ATAQUE A EL CALLAO.— La escuadra chilena bombardea la bien defendida rada de El Callao.

STANLEY. — Moría el explorador Stanley, quien fue, sobre todo, un periodista que visitó el Africa en busca de Livingstone. Su primera actuación notable fue durante la guerra de los Boers, en que, ganando la mano a los demás, telegrafió su mensaje a Nueva York, y luego de la noticia, varias páginas de la Biblia. De tal manera los demás corresponsales se atrasaron tanto, que el Gobierno de Su Majestad Británica supo la sensacional noticia sólo al día siguiente, por despachos de los Estados Unidos.

Hay ya 14 vacantes en el Colegio Cardenalicio

Nada indica que el Santo Padre se disponga a llenarlas

ROMA, (ANSA).— El reciente deceso del Cardenal Verde, que elevó a catorce el número de vacantes en el Sacro Colegio, ha renovado en la prensa internacional las periódicas versiones sobre la inminente convocatoria de un Consistorio, anuncio que en todos los casos ha sido luego desmentido por los hechos, o por lo menos juzgado prematuro. Indudablemente, tales versiones, estimuladas no sólo desde las esferas políticas de diversos países, sino también desde los mismos ambientes eclesiásticos, no han tenido en cuenta una de las modalidades más inéditas y singulares de Pío XII, cuya resistencia a la creación de nuevos purpurados no tiene precedente en ningún otro pontificado.

Los catorce capelos disponibles, apenas ascienden a un tercio del número de prelados dotados de los requisitos para llegar a esa jerarquía, así como de los "derechos" sancionados por las costumbres. En virtud de las mismas, y teniendo sólo en cuenta las más importantes, correspondería la elevación a la púrpura de los actuales arzobispos de Milán, de Viena, de Utrecht, de Lima y de Londres, a los que inmediatamente se sumarían los de Filipinas, Nápoles y Chicago. Tampoco deben olvidarse otras tradiciones, según las cuales el capelo premia igualmente la carrera de los altos funcionarios de la Santa Sede y de la diplomacia vaticana.

Aparte de esos candidatos, que son los que mayores títulos revisten, hay muchos otros que por sus méritos personales o lo abnegado de su sagrado ministerio, podrían aspirar fundadamente a su ascenso al cardenalato. Ello, unido a la exiguidad de los catorce sitiales vacantes, ha inducido a algunos sectores a proponer se eleve el número de integrantes del Sacro Colegio, que el Papa Sixto V estableció en 70. E igualmente, ha habido quienes sugirieron que en el máximo organismo eclesiástico figuren representantes de todas las naciones. Pero a estas dos sugerencias, el Sumo Pontífice ha respondido que todo aumento del citado "plenum" daría lugar a nuevas solicitaciones en igual sentido, con lo que resultaría disminuída poco a poco la secular dignidad del Sacro Colegio, que de coloso arcópago católico se transformaría en una asamblea más o menos parlamentaria, la cual no concilia con la inspiración desde lo alto, en que se funda la Iglesia.

El actual Colegio cuenta con 56 integrantes, de los cuales dos se hallan "impedidos" o imposibilitados de llegar a Roma —Stopinac, de Zagreb, y Mindszenty, de Budapest—, y doce son octegenarios. Por otra parte Pío XII ha acentuado la tendencia de sus últimos predecesores, en el sentido de designar más extranjeros que italianos, ya que aquéllos suman hoy 38, contra 18 italianos. La situación, pues, ha cambiado radicalmente con relación al pasado, si se recuerda que en 1860, por ejemplo, había 45 italianos contra 21 extranjeros. La actual tendencia a la designación preferencial de extranjeros se funda en el programa universalista de la Iglesia, que excluye para siempre un retorno a la prevalencia de italianos.

KID DINAMITA

Por Sam Leff

CICUTA

Por LINO PALACIO

RAMONA

Por JORGE PALACIO

Ayer se inauguró "Biblioteca Pública Victor Domingo Silva"

En el Colegio Latino Americano, San Isidro 625, se llevó a efecto ayer la inauguración de la Biblioteca Pública "Victor Domingo Silva". A este acto concurrieron especialmente invitados el señor Diego Barros Ortiz, Ministro de Educación y autoridades del intelecto, y la cultura.

Se desarrolló un programa literario-musical, en el que tomaron parte el Orfeón de la Fuerza Aérea de Chile, las sopranos Berta Glasi, Eliana de Castellanos, el poeta Roberto Flores y David Perry.

VICTOR DOMINGO SILVA

El discurso de homenaje a Victor Domingo Silva estuvo a cargo de Pedro Sienna; además usaron de la palabra Humberto Pinto Díaz, Jan Tatché, presidente del Servicio Cultural; Ena Plá, directora del establecimiento; Carlos Vivero, Asesor Técnico de esta secretaría y José Láscar Láscar, que donó la placa para la biblioteca.

En esta oportunidad fueron conferidas honrosas distinciones a los señores Diego Barros Ortiz, Victor Domingo Silva, Humberto Pinto Díaz, Ena Salas Vió, Elinor Haller Sienna, Jorge Alfaro Díaz, Jorge Dublé, Brunilda Díaz, David Perry, José Láscar y Manuel Jofré.

Al término del acto, una sección de damas del Club Cultural ofreció un cocktail a los invitados.

La creación de esta Biblioteca tiene por misión descentralizar la cultura del centro de la ciudad hacia los barrios.

EL ANAQUEL de ALSINO.

"MARIA NADIE", novela por María Brunet. Portada y diagramación de Mauricio Amster; 160 páginas. "Zig-Zag", 1958.

MARTA BRUNET está ubicada, sin duda, en uno de los primeros lugares entre los auténticos novelistas chilenos. Ella es uno de los pocos escritores que han hecho de la literatura una profesión. ¡Dura profesión, por cierto! Pero nuestra novelista la sobrellevaría mediante un carácter especial, que pudiera ser el mismo carácter ha atribuído a sus personajes: la "Montaña Adentro", "Bestia Dañina", "Reloj de Sol", "Agua Viva" o, en fin, "Humo hacia el sur". Después de sus experiencias en tallar hombres y mujeres vivos y auténticos, no nos extrañemos de esta "María Nadie". Una prestancia clásica en el más novelesco y un casticismo robusto en el lenguaje apremian el transcurso de esta novela que será sencillamente fundamental entre nosotros. En la habilidad de la construcción narrativa, el personaje central se desplaza en una atmósfera de misterio —la intriga. Sin embargo, la intriga y el suspenso mantienen en seres singularísimos, tan propios de los pequeños pueblos, que son Melicia y Liduvina. Largo sería amoldar nuestras palabras a las modalidades de estos seres, junto a los cuales se desplazan otros no menos característicos, todos de diferenciada fibra psicológica, entre los que descuellan Cacho y Conejo, símbolos alternativos de ingenuidad y ternura. Novela de villorrio, de cierto matiz chileno, Marta Brunet ha tenido la habilidad para superar en ella todo lo superficial del falso criollismo. Hermosa, fuerte, acertada, sugestiva, llena de constantes aciertos estilísticos.

"LA MARAVILLOSA HISTORIA DE ALBERTO SCHWEITZER", biografía novelada, por Tilt Fasmer Dahl; Biblioteca Juvenil, Serie Amarilla; Traducción del francés de Jacobo Danke; 110 págs. "Zig-Zag", 1958.

EN UNA traducción de Jacobo Danke, de un precioso esplendor prosístico, ofrecida a los lectores chilenos esta sorprendente y auténticamente "Maravillosa Historia de Alberto Schweitzer". Con un cariño y una pasión puestos al servicio de una vida luminosamente ejemplar, el autor Tilt Fasmer Dahl, consigue páginas que se animan en forma permanente por un territorio de ternura y fuerza humanas sublimadas. Lo más atendible es que esta obra no es propiamente una creación novelesca. Edificada sobre la verdad y el sacrificio de un poeta profundo de la vida, como es Alberto Schweitzer, contienen a ella todos los elementos de exaltación de la existencia, y por ello, es un tónico de incontenible fuerza para la juventud de nuestros días.

AGENDA

HOY · Santiago · MAÑANA

ANTONIO

GUIA DE URGENCIA

ASISTENCIA PUBLICA.— Central, San Francisco 85, fono número 69191; Posta N.o 2 (Maule-Chiloé), 50061; Posta N.o 3 (Compañía-Chacabuco), 91011; Posta N.o 4 (Irarrázaval - Villaseca), 13380; Posta Providencia (Manuel Montt 303), 45071; Posta San Miguel (Gran Avenida 5204), 31434; Posta La Cisterna (Esperante 1115), fono 21, La Cisterna.

CARABINEROS.— Prefectura General, 69151; Radiopatrullas, 62561.

BOMBEROS.— Santiago, 61171; La Cisterna, 106; Suñoa, 49057; Julieta Normal, 90114; San Miguel, 35020.

BOLETIN DEL TIEMPO

(Redactado a las 20 horas del día 9 de mayo de 1958)

Mal tiempo y lluvias se registró en la zona central hasta mediodía. El resto del territorio amuó en general buen tiempo, con nublados locales. En la Antártida se registraron nevadas.

APRECIACION GENERAL

■ buen tiempo tiende en general a intensificarse en todo el territorio, y sólo se producirán nieblas matinales y nuboosidades locales.

INFORMACIONES DE SANTIAGO

Temperatura del aire (día 9).— Máxima: 12.6 grados C. a las 16 horas 30 minutos.— Mínima: 8 grados C. a las 6 horas.

Humedad relativa del aire (día 9).— Máxima: 89 por ciento, a las 8 horas.— Mínima: 61 por ciento, a las 13 horas 15 minutos.

SOL (día 10).— Salida a las 7 horas 32 minutos.— Puesta a las 17 horas 32 minutos.

LUNA.— Salida a la 0 hora 2 minutos.— Puesta a las 11 horas 57 minutos, día 11.

FASE: Luna nueva el día 18.

AGUA CAIDA

Ultima lluvia	37.2 mm.
Hasta la fecha	37.2 mm.
Misma fecha año anterior	3.3 mm.
Misma fecha, año normal	49.0 mm.

TIEMPO PARA SANTIAGO
Bueno. Ligera nubosidad.

FLORENCIO

TURNO DE BOTICAS

De 10 a 17 de mayo

Prado, Av. Independencia 2813; Santa Laura, Santa Laura 1183; Santa María, Santa María 1840; Barcelona, Av. Independencia 439; Alemania, Salón 2254; Purísima, Purísima 16; Riquelme, San Pablo 1701; San Rafael, Matucana 868; Cassali, Colón 2802; Las Agustinas, Agustinas 1064; Marambio, José Joaquín Pérez 4017; Santa Teresa, Benedicto XV 0200; Públicas, Av. B. O'Higgins 3765; Cruz, Av. B. O'Higgins 3998; Chilena, Av. B. O'Higgins 609; Hojas, Av. B. O'Higgins 1410; Guzmán, San Antonio 387; Mercurio, San Diego 301; Chilena, Victoria 891; Kappes, Carmen 382; Sierra Bella, Sierra Bella 2382; Del Roy, San Ignacio 2006; Colón, Barcelona 1413; Suc. Andina, Hernando de Magallanes 972; Santa María, Av. Irarrázaval 4291; Santa Isabel, Santa Isabel 0310; Brix, El Aguilucho 1000; Providencia, Roberto del Río 1494; Tres Provincias, San Francisco 75 (turno permanente).

NOTA.— El artículo 41 del Reglamento de Farmacias establece que el turno nocturno es sólo para el despacho de recetas y el expendio de medicamentos de urgencia. Lo que será atendido después de las 21 horas por la rejilla correspondiente.