

EL DIARIO INGLES

ESPIONAJE NUCLEAR ENTRE FRANCIA Y ESTADOS UNIDOS



NUOVA OLA DE VIOLENCIA MANTESCO EN BARRIO NEGRO DE NUEVA JERSEY INCENDIO



SANCIONARAN CHOFERES QUE SE NIEGUEN A TRANSPORTAR ESCOLARES



Reintegro Correos y Telégrafos

Sol Linowitz

SA No Debe Descartar Posible Revolución Violenta en América Latina

SEVERA ADMONICION DEL PAPA PAULO VI

LA GUERRA DEBE TERMINAR

NO DEBE REGATEARSE LA PAZ MIENTRAS LA HUMANIDAD SUFRE



La Nación

EL DIARIO AL SERVICIO DE CHILE

Año LII — Santiago de Chile — Lunes 22 de Abril de 1968 — Precio: E.o 0,50 — Edic. Aérea: E.o 0,55 — N.º 18.401.

Origen y efecto de los

SISMOS

Investigación Científica Chilena



Nuestro país, debido a la situación irregular de su plataforma continental, se ha visto azotado en múltiples ocasiones por una catástrofe, a la que antiguamente se le atribuía poderes ocultos: los terremotos y temblores.

Lejanos están los tiempos, en que los movimientos telúricos se consideraban un castigo divino. Desde hace siglos, el hombre ya ha iniciado profundas observaciones de estos fenómenos naturales, para configurar alguna ley que los rijan.

Chile, que junto a Japón, están considerados entre los países más afectados por los sismos, ha debido perfeccionar la investigación de los orígenes y efectos telúricos.

Estos estudios los realiza actualmente el Departamento de Geofísica y Geodésia de la Facultad de Ciencias, Físicas y Matemáticas de la Universidad de Chile. La investigación de los científicos chilenos basada en un estudio de regionalización sísmica, permitirá conocer las zonas de mayor frecuencia telúrica, y elaborar mapas de distribución geográfica de la sismicidad media anual, de la energía sísmica liberada y del riesgo futuro.

Los datos que se trabajan, epicentro, profundidad y magnitud, se obtienen del moderno instrumental que posee nuestro país a partir de 1960.

Diecisiete estaciones sísmológicas, instaladas en la Universidad de Chile a lo largo del país, entre las que destacan como las más completas las de Antofagasta, Sumbuco y Peñahue. Cada estación posee instrumentos que miden un registro completo de un movimiento telúrico.

LOS SISMOS

Lo dice cualquier visitante: "Después de Japón, Chile es sin duda el país que tiene más movimientos sísmicos".

Y no hay antecedentes que lo niegue. Por el contrario todos sabemos que en Chile tiembla a diario y durante varias horas al día. No son temblores fuertes, sino pequeños movimientos telúricos.

Los movimientos sísmicos de escasos grados, en la escala internacional, sin embargo, no pueden dejar de recordar grandes desastres provocados por movimientos telúricos que han dejado miles de víctimas.

Entre ellos, se recuerdan por su potencia destructora los terremotos de Chillán, de Concepción, Valdivia y Valparaíso. Todos ellos han obligado a nuestro país a mantener dentro de su presupuesto una cuota adicional para atender las "calamidades públicas" ocasionadas por terremotos y temblores.

Santiago es también un área de gran sismicidad, que podría sufrir una catástrofe si se registrara un temblor grado 8. En ese caso, la totalidad de las casas de adobe quedaría con daños y el 50% de las casas de tipo albanilería sufriría grietas profundas.

Los sismos son vibraciones naturales de la tierra, caracterizadas por un movimiento brusco, aparentemente imprevisible y de una duración relativamente corta. Sus efectos son conocidos, pero su origen es incierto.

En el origen de los sismos se han determinado causas tectónicas, cuya naturaleza está ligada a la presencia de fallas geológicas o zonas de disociación de la corteza terrestre. Los sismos de este origen representan el 90% de los movimientos anuales. Otro 7% es de origen volcánico, y el resto está constituido por derrumbes subterráneos o explosivos.

Los sismos se pueden medir mediante dos escalas: de intensidad y de magnitud. En las escalas de intensidad, que miden los efectos producidos por un temblor, está la escala Mercalli, quien tiene un máximo de doce grados y que ha sido adoptada oficialmente en nuestro país.

La magnitud es una medida de la energía total que se libera en el foco del sismo, y es registrada por las estaciones sísmológicas. La magnitud se mide por medio de la escala Richter.

CONSTRUCCION

Los efectos de un sismo dependen principalmente de la construcción de la zona afectada.

En nuestro país, la construcción antisísmica se inició en 1939. Desde entonces, se han ido perfeccionando las normas de construcción, para que las edificaciones sean capaces de resistir los efectos de los sismos.

Dentro de los principios que nuestro país tiene en cuenta para la construcción antisísmica, están: la rigidez, la ductilidad y la capacidad de absorber energía.

La construcción antisísmica no es una ciencia exacta, pero sí una ciencia que requiere de constante perfeccionamiento.

UN AÑO DE FUNCIONES CUMPLE BARCO - HOSPITAL EN CANALES DEL SUR

El primer aniversario de las actividades médico-asistenciales desarrolladas por el buque-hospital Cirujano Videla, en la zona de los canales, Chiloé continental y Aisén, tendrá lugar el miércoles 24. El año pasado, en la misma fecha, el barco inició su primera misión sanitaria en el sector de Ralún, ubicado en el Estuario de Reloncaví, a 30 millas de Puerto Montt.

Con el objeto de conmemorar la mencionada fecha, el barco médico-dental inaugurará, en una ceremonia especial, el Servicio de Urgencia de Ralún. Al acto concurrirán, el Director de la XII Zona de Salud, doctor Rafael Talma, el Director Provincial de Educación, el Intendente de la Provincia, Bartolomé Palacios, dos educadores sanitarios, parlamentarios y otras autoridades.

LABOR SANITARIA

Más de 29.374 personas han resultado beneficiadas hasta la fecha por primera vez, con las periódicas visitas que ha venido realizando desde el año pasado el "Cirujano Videla", en un radio de acción de 50 kilómetros cuadrados de superficie.

En forma paralela, los médicos obtuvieron valiosas informaciones de carácter estadístico a cerca de las enfermedades de mayor frecuencia en la zona. De acuerdo con las encuestas se pudo comprobar una alta tasa de tuberculosis, así como, en las provincias de Llanquihue, Chiloé y Aisén, existe una mortalidad infantil de 107, 64 y 88 por ciento. Se estableció, por otra parte, que la población carece de atención de partes y médico-dental.

El barco ha visitado, además, 18 islas ubicadas en los sectores rurales de la Isla Grande de Chiloé, Islas del Archipiélago de Chiloé y Guaitana, y en la región continental, desde el estuario de Cochrán hasta el canal Puyuhuan.

Durante las once visitas que ha realizado el "Cirujano Videla" en este período se completó un total de 14.188 atenciones médicas que comprenden control pediátrico, extracciones dentales, 4.555 inmunizaciones, una catarata, una apendicitis y diversas otras actividades sanitarias. Además, dentro de la labor de saneamiento básico se efectuaron 700 desinfecciones y tratamientos y se repartió un total de 2 mil kilos de leche a madres embarazadas.

PRIMERA MAYORIA A JUVENCIO VALLE DIERON ESCRITORES

La primera mayoría en el acto electoral realizado por la Sociedad de Escritores le correspondió a Juvencio Valle, quien obtuvo 135 sufragios. El segundo lugar fue ocupado por Luis Sánchez Latorre, con 128 votos.

Las restantes ubicaciones correspondieron a Milla Oyarun, Ester Matte Alessandri y Luis Merino Reyes, con 123 votos; Mario Ferrero, quien

obtuvo 118 sufragios. Enrique Campos Menéndez con 116 preferencias, Carmen de Alonso, 115; Romero Arce, 111; Adriana Dittborn, 108 y Miguel Saidel 102 votos.

De los once directores que resultaron elegidos, seis pertenecen a la lista número uno cuatro a la lista dos y uno a la lista número tres. Por su parte, la votación total alcanzó 273 sufragios, cifra calificada como record en los comicios habituales de la institución.

El nuevo directorio se constituirá en forma oficial el próximo lunes 29. En esa oportunidad se procederá a distribuir los diversos cargos a las primeras mayorías, estos son: presidente, vicepresidente, secretario general, tesorero y prosecretario, los seis dirigentes restantes actuarán en calidad de directores.

Efectos desastrosos han provocado los sismos en nuestro país, como los que muestra el grabado, cuya escena fue captada en Talit. Los científicos chilenos estudian el origen y causas de los terremotos.

ESTO OCURRIÓ HOY

22 DE ABRIL DE 1965

El Presidente de la República se dirigió al país por cadena nacional de emisoras y canales de TV, con el objeto de enterrar una cuenta detallada de cuáles han sido las consecuencias del sismo de marzo que afectó a la zona central del país, y de las medidas que el Gobierno adoptó y el criterio con que se afrontaría la reconstrucción. Agradeció en su intervención a las Fuerzas Armadas y Carabineros la labor realizada y destacó la inestimable cooperación de los estudiantes universitarios, tanto en la construcción de viviendas como en las tareas para organizar a las comunidades locales en la tarea de reconstrucción.

La Población José María Caro cuenta desde esta fecha con una nueva oficina postal tendiente a facilitar al público tanto el despacho como el recibo de correspondencia, evitando los viajes al centro de Santiago para depositar encomiendas o emitir impresos. La ceremonia de inauguración contó con la presencia del Intendente de Santiago, del Director General de Correos y Telégrafos, ejecutivos de la CORVI y otras autoridades.

La Condecoración en grado de Comendador, de la Orden al Mérito de la República Italiana, en Chile, es impuesta por el Embajador de esa República en Chile

al Embajador de Chile ante la URSS, Máximo Pacheco Gómez y al Director Económico de Relaciones Exteriores, Carlos Besa.

22 DE ABRIL DE 1966

A bordo del mercante "Elizabeth Baker" llega al puerto de Valparaíso una partida de 10.000 sacos de leche en polvo consignada al Servicio Nacional de Salud y enviada por Caritas desde Estados Unidos. Por otra parte, este mercante carga en este puerto uno de los embarques de frutas que zarpan con rumbo a Europa y que consiste en 45 mil cajas de melones, manzanas y uvas.

Con asistencia del Ministro de Educación, Juan Gómez Millas, y diversas otras autoridades comunales y educacionales, es inaugurado el nuevo local donde funcionará la Escuela N.º 56 en la Población "La Blanca" del tercer sector escolar, Departamento Pedro Aguirre Cerda. El nuevo plantel cuenta con diez salas de clases, una sala de multimedios y casa para el director de la escuela. El costo de esta construcción alcanzó a los \$ 162.000.

En la ciudad de Punta Arenas, el Servicio Nacional de Salud inicia una intensa campaña de vacunación masiva contra la tuberculosis, en los niños de las dos primeras preparatorias en las escuelas de esta ciudad y Puerto Porvenir en Tierra del Fuego. El programa trazado comprende dos

etapas: investigar por medio de las pruebas del Mantoux si el infante está protegido contra la tuberculosis y luego, vacunar con ECG a los niños que demostraron ser susceptibles, es decir, cuyo organismo se encuentra virgen a la infección tuberculosa.

Viaja a Estados Unidos el Ministro de Hacienda, Sergio Molina, con el objeto de participar en la reunión anual del Consejo de Gobernadores del Banco Interamericano de Desarrollo (BID).

Una prolongada reunión con el Presidente Frei sostienen los Ministros del Trabajo y Agricultura; los vicepresidentes de la Corporación de la Reforma Agraria y del Instituto de Desarrollo Agropecuario, y el Consejo Nacional de Promoción Popular, con el objeto de analizar los últimos detalles de la Ley de Sindicación Campesina, que sería promulgada al día siguiente.

Con asistencia del Ministro de Defensa Nacional, Juan de Dios Carmona, del Vicealmirante y Comandante en Jefe de la Armada Nacional, Ramón Barros González, del Intendente de Concepción, Alfonso Urrejola, y de otras autoridades civiles y militares, se efectúa el bautizo de la escampavía "Cabo Odrer" y el fondeamiento de la barcaza "Elmora", nuevas unidades de la Armada Nacional.



El Vicepresidente de INDAP, Jacques Chonchol, el Presidente de la Cooperativa de "Quebrada Herrera", Albino Vergara, y el Director Zonal de INDAP, Hugo Ortega, inspeccionan las obras efectuadas en el tranque de ese sector que incorporarán 5.300 hectáreas de terrenos al proceso productivo agrícola nacional.

8.500 metros de canal revestido, lo que permitirá el riego de 3.300 hectáreas de terreno y beneficiará a 1.300 pequeños agricultores, han construido como primera parte de un trabajo que contempla la incorporación de 5.300 hectáreas de terreno en Putaendo los campesinos asociados en la Cooperativa "Quebrada de Herrera" en el Valle Putaendo. La primera fase fue inaugurada cuando visitó la zona de Aconcagua el Presidente de la República a principios del presente mes.

En este momento, los campesinos están iniciando la segunda etapa del trabajo que contempla la construcción de otro canal revestido, el que beneficiará a 1.000 hectáreas de terreno y beneficiará a 1.000 pequeños agricultores.

5.300 Hectáreas de Terrenos Quedarán Incorporadas a la Producción Nacional

tencia técnica por parte del Servicio Agrícola y Ganadero y asistencia crediticia desde el Instituto de Fomento Agropecuario. Este último ha entregado créditos por un valor de \$ 360.000, los que fueron empleados para construir la primera etapa del canal revestido de la Cooperativa "Quebrada de Herrera".

La iniciativa de la primera etapa del canal revestido de la Cooperativa "Quebrada de Herrera" no sólo beneficiará a la agricultura de la zona, sino que repercutirá directamente en el desarrollo socio económico de Putaendo. Para finalizar la obra los campesinos precisarán de una mayor ayuda económica, razón por la cual tienen contemplada la unión de otras dos Cooperativas del sector, con lo que a través de un trabajo conjunto, podrán cancelar la ayuda económica.

Para lograr estos fines, han entrado en conversaciones con socios de las Cooperativas "Putaendo" y "Rincónada de Silva". Sus presidentes, respectivamente, don Víctor Oscar Silva y don Víctor Oscar Silva, expresaron: "la unión de los campesinos de la zona es vital para lograr un desarrollo de la zona. La agricultura aquí, por falta de agua, es muy precaria. Con la construcción de estos canales y la de un canal regulador que abastecerá el próximo año a los campesinos, se terminará de construir una obra que permitirá aumentar la producción de la zona y mejorar la vida de los campesinos. Además, nos permitirá la explotación conjunta del rubro porcino y avícola, con lo que nuestros sistemas de vida cambiarán considerablemente".

Albino Vergara, presidente de la Cooperativa "Quebrada de Herrera", sostuvo: los trabajos que se han realizado entre nosotros, es algo que nos ha permitido unirnos para mejorar la comunidad y mejorar la vida de todos los aspectos. Las ayudas recibidas por la INDAP y SAG para nosotros nos servirán para mejorar la vida de todos los aspectos. La idea de unirnos nos servirá para mejorar la vida de todos los aspectos. Como esa fe vale en un ciento por ciento, nosotros tenemos la fe que nos resultará también".

LA NACION Empresa Periódica LA NACION • Fundada el 14 de Enero de 1917 • Agustinas 1269 Tel. 82222 - Cas. 81-Q
 Presidente del Consejo: JORGE CASH M. • Director: CLAUDIO ORREGO V.
 REPRESENTANTE LEGAL: EDUARDO LABBE J. • TODOS DOMICILIADOS EN: AGUSTINAS 1269

Carta del Presidente Johnson

El Presidente de los Estados Unidos, Lyndon B. Johnson, envió una carta al Primer Mandatario chileno con ocasión de cumplirse un año de la Reunión de Punta del Este. En su breve y afectuosa misiva, el Presidente Johnson hace notar que los años que tenemos por delante son "de creciente actividad y desafío". Es una opinión que difícilmente podría dejar de suscribirse. América Latina, según los recientes informes de la CEPAL y el BID, afronta, sin duda, un dramático desafío. Los informes muestran, en efecto, que los problemas latinoamericanos se agravan día a día y que las exigencias económicas, lejos de satisfacerse, se acumulan.

Según el Banco Interamericano, el ingreso per cápita en América Latina creció en un 1,8 por ciento, tasa inferior tanto al crecimiento demográfico como a las metas fijadas en la Carta de Punta del Este. Falla capital, nuestros productos de exportación bajan de precio; la participación de América Latina en los cuatro principales mercados del mundo (Europa, USA, Reino Unido y Japón) representa ahora sólo un 7,7 por ciento de las importaciones totales de esas naciones, en contraste con 1962, cuando representaba un 9,6 por ciento. El monto de la deuda pública externa de América Latina se elevó a US\$ 12.620, mientras que en 1960 sólo era de US\$ 6.580 millones; su servicio representa entonces, el 75 por ciento de los flujos brutos de capital correspondientes a la deuda pública externa. No sin razón evidente, el informe del Banco Interamericano habla de "una situación de verdadero estrangulamiento en su financiamiento externo, en la cual la transferencia neta de recursos reales del exterior para contribuir al desarrollo económico de la región, disminuiría progresivamente".

¿Cómo poder sustraer, entonces, nuestra atención de este inmenso desafío, más aún, cuando las cifras negativas se traducen —según las pala-

bras del Presidente Frei en Viña del Mar— en desocupación, barriadas subhumanas y miseria?

Es un inmenso y patético desafío, y es necesario coincidir con el Presidente Johnson en la necesidad de una "creciente actividad" para que el progreso se adelante a la violencia como fórmula de solución.

La respuesta que se dio en Punta del Este fue una respuesta latinoamericana. Se quiso terminar con la estéril tendencia a buscar soluciones a nuestros problemas en el exterior y consagrarnos a crear un Mercado Común Latinoamericano. Se reemplazó la tristemente célebre política de la "mano tendida" por una política de integración progresiva. En este nuevo contexto, EE. UU. apareció antes como un colaborador que como un acreedor permanente.

El Presidente Johnson hace bien en señalar que se han logrado importantes avances en la creación de un Mercado Común Latinoamericano. El más importante es, desde luego, la constitución del bloque subregional andino. Se comprendió que el ritmo necesario para llegar a un mercado común continental era, forzosamente, progresivo y se procedió a crear áreas de vanguardia que empezaran a llevar a cabo concesiones arancelarias y a crear empresas multinacionales, en forma sincronizada. Además, se creó la Corporación Andina de Fomento, organismo regulador que acelerará el proceso y velará por la distribución armónica de los recursos.

Pero si es mucho lo que se ha hecho, es mucho lo que queda todavía por hacer. Aún las cifras globales siguen siendo negativas. La violencia sacude periódicamente el continente y la miseria crece.

Por eso valoramos en toda su extensión la "resolución de apoyar la continuación de vuestros esfuerzos", incluida en la Carta del Presidente Johnson. Es un apoyo que necesitamos de un modo dramático.

Pero, entre nosotros, que carecemos de capitales en el monto adecuado para desarrollarnos, debe cuidarse de canalizar la inversión de manera que vaya a ubicarse en empresas que operen coherentemente dentro de un plan nacional de desarrollo acuciosamente estudiado y orientado.

El esfuerzo que ha cumplido el Gobierno en este sentido, es interesantísimo; se creó la Oficina de Planificación Nacional, a cuyo cargo corre el estudio de estos programas, en los que cooperan todos los organismos que, de un modo u otro, deben intervenir en el progreso económico. Y como no era posible esperar que la actividad privada —inconexa, libertaria y no convenientemente informada— se acomodara gustosa a participar en tales planes, hubo de emprenderse una política energética para financiar con dineros públicos las iniciativas indispensables.

El Fisco no posee rentas propias —por lo menos en volúmenes como los que se requieren para crear estas empresas— y, por lo consiguiente, acude para reunir esos caudales a su política tributaria. Y así se ha hecho, de modo que se orientó la inversión nacional hacia un programa orgánico de desarrollo, que va ejecutándose a pasos acelerados y se distribuye a lo largo de todo el país, sin los defectos de la concentración irracional alrededor de los grandes centros —como ocurría antes con Santiago y su región adyacente— dejando a las provincias fuera del avance.

Es natural que los contribuyentes protesten de las cargas impositivas; pero si se detuvieran a pensar en que ellas han sido establecidas sólo, porque la iniciativa particular no expresó el deseo de conformar sus inversiones en un programa de beneficio real para la colectividad, comprenderán que la autoridad conductora de la economía, responsable y previsora, no podía postergar estas realizaciones ni sustraerse al imperativo de imponer el financiamiento indispensable.

Sin embargo, este aporte de los contribuyentes al desarrollo, de ninguna manera es perdido; todo lo contrario, es una verdadera forma de inversión —sin duda obligada e indirecta— que hacen los que poseen fortuna, para crear condiciones que les permitirán no sólo conservar esos bienes, sino que acrecentarlos en un futuro muy cercano.

Los negocios pueden hacerse con éxito real y asegurado, sólo en el marco de comunidades prósperas; comerciar con los pobres, es arruinarse, aunque existan algunas ganancias inmediatas hasta atractivas. A la larga, vendrá la bancarrota de los consumidores y, consecuentemente, la de los productores.

La programación del desarrollo significa bienestar para las grandes masas, capacidad adquisitiva, que se vuelva en beneficio de los productores. Esta es la gran tarea, que el Gobierno ha emprendido con vigoroso propósito de llevarla a cabo, pese a la oposición, las incomprendiones y las resistencias de los que no comprenden donde está y cuál es su auténtico interés y el de la colectividad a que pertenecen.

CORFO Abre Nuevas Rutas al Progreso de la Zona Norte

Numerosos acuerdos que tienen relación con la instalación de nuevas importantes unidades industriales y con la realización de obras de progreso regional, fueron adoptados por el Consejo Directivo de la Corporación de Fomento de la Producción.

Entre los proyectos aprobados que favorecen la instalación de nuevas industrias, destacaron los relacionados con las instalaciones de una nueva industria de neumáticos en la provincia de Coquimbo, de una fábrica de envases de conservación en Valparaíso, y con la construcción de una planta para la fabricación de arados y rastras de tracción mecánica, cuya ubicación, en principio, sería en la ciudad de San Fernando.

Los proyectos de progreso regional se refieren a la destinación de fondos —247.800— que financiarán las obras de electrificación que se ejecutarán en distintas localidades de la provincia de Coquimbo; y el Programa de Reconstrucción y Desarrollo del Departamento de Talca, el que con una inversión total cercana a los 5 millones 500 mil escudos se llevará a efecto en esa zona conjuntamente con los Ministerios de Obras Públicas y de la Vivienda y Urbanismo.

Este Programa utilizará recursos provenientes de la Ley del Cobre y será ejecutado en un plazo de 3 años. Tentativamente, las cifras asignadas a cada uno de los planes sectoriales —que comprenden obras de alcantarillado y agua potable, reparación y construcción de obras civiles, construcción de viviendas y desarrollo industrial en general— serán las siguientes: Ministerio de Obras Públicas, \$ 2.800.000; Ministerio de la Vivienda y Urbanismo, \$ 3.873.683; y Corporación de Fomento de la Producción, \$ 2.800.000.

MANUFACTURA DE NEUMÁTICOS

Para la ejecución de este proyecto, el CORFO aprobó el otorgamiento de una caución solidaria a la firma MANUFACTURERA DE NEUMÁTICOS S. A., por la suma de 7.750.000 dólares, por las obligaciones que contraiga por la adquisición de equipos y maquinarias a proveedores del exterior, para la construcción y operación en el Barrio Industrial de Coquimbo de una moderna planta productora de neumáticos y otros artículos afines.

Esta nueva industria operará con licencia y asistencia técnica de Firestone Tire and Rubber Co., de Estados Unidos de Norteamérica.

De acuerdo al proyecto, la planta tendrá una capacidad anual de producción de aproximadamente 250.000 neumáticos y una capacidad Banbury anual de aproximadamente 20 millones de libras, atendiendo en forma especial la fabricación de neumáticos tipo tubless, radial, tires y con refuerzos de mallas o virutas de acero para ser destinados, estos dos últimos, a trabajos de movimientos de tierra, faenas mineras y forestales.



Fueron inaugurados dos nuevos pabellones de la industria elaboradora de cajones "Carlos Urrutia Ltda.". Las nuevas instalaciones permitirán elaborar semanalmente más de 15 mil cajones, recuperando al mismo tiempo, buena parte de los envases deteriorados por el uso. Concurrieron a la ceremonia, el Gerente General del "Corporación Técnica, Evolución Orgánica", el Jefe de Asistencia Financiera, Eduardo Beas, y otros representantes de esa institución de fomento. Las ampliaciones se efectuaron con un crédito de 240 mil escudos CORFO, concedidos a través de un informe del CORFO, que también está asesorando técnicamente a la "empresa". El jefe de Producción de la fábrica, Senén Alarcón, manifestó que la Asistencia del Servicio, hecha a través de la distribución de plantas; implantación de nuevos métodos de trabajo y control de producción ha permitido aumentar la planta de 42 a 75 operarios en menos de un año, subiendo la producción de 25 mil a 45 mil cajones mensuales.

Adoptan Medidas para Mejorar la Locomoción

Las diversas medidas que se han adoptado para mejorar la locomoción colectiva, dio a conocer el Asesor de la Subsecretaría de Transportes, Juan Enrique Prieto.

Señaló que se había entrevistado con los empresarios de la locomoción colectiva para señalarles las numerosas infracciones que se habían registrado en los recorridos, pese a que se ha aumentado notablemente las máquinas del servicio.

Los empresarios se disculparon aduciendo que cuando se hizo la inspección, había numerosas máquinas que no estaban funcionando, debido a que se sometieron a la revisión correspondiente, para la renovación de sus patentes.

Prieto señaló, además, que se había notificado a los empresarios que tenían que mejorar su servicio y que no se autorizaría ninguna ampliación o nuevos recorridos, mientras no se cumplieran las disposiciones vigentes.

Una manifestación le fue ofrecida al Ministro de la Vivienda Juan Hamilton. Acto organizado por pobladores de la provincia de Magallanes que participaron en una interesante experiencia de autoconstrucción junto con habitantes de la comuna de La Reina, de esta capital. Representantes de ambos puntos del país, viajaron a Brasil, a donde fueron invitados espe-



cialmente para dar a conocer este sistema que ha solucionado el problema habita-

También dio cuenta que se estaban aplicando diversas sanciones, especialmente suspensiones, a los choferes que no están cumpliendo con los recorridos, a los de los taxibuses que llevan pasajeros de pie y, especialmente, a los choferes que no quieren llevar en sus vehículos a los escolares gratuitamente.

Más adelante, señaló que se habían dado precisas instrucciones a Carabineros para retirar de la circulación a los microbuses anteriores a 1947, ya que el 11 de abril venció el plazo para que estos vehículos pudieran circular prestando servicios en la locomoción colectiva.

Estos microbuses son alrededor de 600, de los cuales más o menos 300 ya fueron retirados de circulación.

Finalmente, Juan Enrique Prieto, informó que se continuaban las conversaciones con los empresarios, a fin de ir a un mejoramiento definitivo de la locomoción colectiva en la capital.

cional a miles de pobladores chilenos. El grabado registra el instante en que uno

de los delegados magallánicos hace entrega de un obsequio al Ministro Hamilton.

Acontecer Económico

Por Andrés Ventura

Los signos que más agrada a ciertos círculos de la economía es el que asegura que "el desarrollo económico es posible sin la existencia de la empresa privada". Se trata de una afirmación que es verdadera, pero que no puede abusarse.

Hay quienes consideran que este imperativo de la empresa particular para posibilitar el progreso de un país, autoriza a los hombres llamados del dinero a hacer todo lo que deseen, con la sola posibilidad de que el progreso del país, que es el progreso del precepto constitucional, que impone a la moral o las buenas costumbres.

El resultado, resultaría aceptable todo lo demás, si es preciso atender a ellas, a fin de no incurrir en grandes naciones, ricas y poderosas, que en su acción de empresa privada de modo que sus intereses coincidan con planes generales de adecuadas fantasías. Y aún más, en el caso de que no sólo es permisible este efectivo derroche de una necesidad urgente y que se hace cada día más urgente, para permitir que continúe el ritmo de la producción, es indispensable se multipliquen los productores como de servicios y que se autorice a utilizar esos bienes y prestaciones, en grandes cantidades.

Reajuste

clasificación hizo perder varios días a los funcionarios encargados de esta labor. Del mismo modo, la discusión particular en las Comisiones Unidas de Hacienda y Gobierno Interior del Senado se prolongó más de lo calculado, razón por la cual el Ejecutivo concedió un nuevo plazo para su despacho.

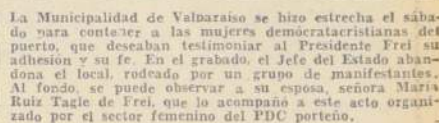

La Municipalidad de Valparaíso se hizo estrecha el sábado para contener a las mujeres democratacristianas del puerto, que deseaban testimoniar al Presidente Frei su adhesión y su fe. En el grabado, el Jefe del Estado abandona el local, rodeado por un grupo de manifestantes. Al fondo, se puede observar a su esposa, señora María Ruiz Tagle de Frei, que lo acompañó a este acto organizado por el sector femenino del PDC porteño.

Cómo la Familia Palestro
Obtiene 17 Millones Mensuales
de la Municipalidad de San Miguel

Pero, ¿a dónde voy con todo esto? Pues a demostrar que al final, después de todas estas palas, picos y asadones, ganamos que casi podríamos decirlo, ganamos. Y eso es lo que las Nuevas de verdadero adelanto común, que no beneficiamos a un pequeño grupo, sino a toda una población sangmiguileña, que dan solamente \$9.948.598,33, es decir, menos de un millón de dólares para hacer progreso en San Miguel. Con razón la población de 18 millones. Con razón la comuna tiene menos camiones para sacar basura que otras municipalidades con presupuestos más reducidos, y ni siquiera cuenta con una piscina municipal de natación. La población que tiene la Pampa de la Comuna, la tiene Maipo, La Granja, La Florida, La Granja, y tantas otras municipalidades del Gran Santiago. Todo esto después de 30 años de administración socialista pailestrista.

■ Pero hay otros aspectos que debo tratar esta tarde. Me interesa que se incluya en el oficio al señor Contralor que he solicitado, mi petición en el sentido que la comisión investigadora que se designe analice el timbre de las transacciones de las empresas financieras, la especulación Industrial que se hizo en San Miguel, con auspicio Municipal, para la celebración de los 70 años de existencia

so de san Miguel. Es opinión de algunos que en esa Municipalidad no trabajan nunca más de 10 parientes de la familia Palestro. Otros, en cambio, me dicen que ya han publicado listas de más de 13 parientes. Es un punto interesante de aclararse, tanto para que la prensa pueda informar con absoluta exactitud a la opinión pública, como para que ésta sepa realmente a qué atenerse, sobre el número de familiares que se han beneficiado con el empleo público.

Toda información en contrario debe rechazarse como simplemente interesada y tendenciosa, para postergar inutilmente la huela que se mantiene como una aventura sin destino."

en los
Acentamientos

LA LOTERIA
tes boletos: 35135, 07135, 03577,
08366, 02754, 30767, 36510 y
30092.

10

18

LA LOTERIA
tes boletos: 35135, 07135, 03577,
08366, 02754, 30767, 36510 y
30092.

10

Dura Admonición de Paulo VI por Regateos Sobre la Paz Mientras Poblaciones Sufren

CIUDAD DEL VATICANO, 21 (EFE).— Un nuevo llamado a la paz, "Que está tardando en llegar", fue efectuado por Paulo VI en su alocución de mediodía dirigida a los fieles reunidos en la Plaza San Pedro.

"Escuchad las voces de paz"—comenzó diciendo el Papa—"que surcan los mares y resuenan en el mundo. La paz se ha convertido en la aspiración, la pasión de la humanidad y está tardando en llegar. Aumenta la espera, la necesidad, el ansia de paz y siempre hay dificultades que la retrasan. Se ve que todavía no logra mostrarse y como debe ser, es decir, garantizando el honor y la libertad de todas las poblaciones en conflicto, fundada sobre la lealtad y la concordia, meta digna en cuestión, y no máscara de atropellos y duras disputas".

—continuó diciendo el Papa—"¡to-

avía enlazada con muchas cuestiones de prestigio y con un insuficiente sentido de hermandad humana".

"Debemos sostener con nuestros esfuerzos"—dijo—"a cuantos la desean y la promueven con sentido de imparcialidad y justicia. Con verdadero amor de libertad y de respeto a las poblaciones que sufren".

En la presente dolorosa experiencia, de los enormes obstáculos y de los ambiguos intereses que impiden a la paz revelar su verdadero rostro transparente de humanidad libre y buena, debemos mucho más pensar"—continuó diciendo el Papa—"en el Mandato de Paz que por tres veces resuena en los labios de Cristo resucitado en el Evangelio de hoy, y repetir invocando su intervención divina: "Paz, paz, paz de Cristo para toda la Humanidad".

ARRECIA LA DESTRUCCION:

Hay Impaciencia en Vietnam Ante Demora de Negociación

MANILA, 21 (EFE).— La situación política y militar sigue siendo sensiblemente la misma que en los días pasados. Sin embargo, se empieza a notar en todo el sudeste asiático una especie de tensión que podría indicar una cierta impaciencia por que empiecen los contactos entre Hanoi y Washington.

Un ejemplo muy claro es la anulación de la reunión anticomunista prevista para hoy en Saigón, que desde el inicio tenía como objeto apoyar una posición de firmeza en las eventuales negociaciones entre norteamericanos y vietnamitas del Norte. Anoche, la reunión, que debía, en principio, durar toda la noche, fue bastante corta y ninguno de los tres principales miembros del Gobierno asistió a ella.

No se trata solamente de oponerse a la negociación, sino que hay una cierta tendencia a procurar establecer las conversaciones entre los dos Vietnam, de tal modo que "la soberanía nacional y su integridad" sea la base de la negociación.

La guerra continúa su curso y las opiniones de los dos bandos también. Hanoi y Washington se siguen acusando mutuamente de sabotar el principio de las negociaciones y la guerra es tan violenta como hasta ahora.

Los bombarderos gigantes norteamericanos "B-52" han machacado la zona del valle de A Shau, cerca de

la frontera de Laos, base de apoyo de las fuerzas nortevietnamitas, con una insistencia y una fuerza sin precedentes.

Al mismo tiempo, ciertas zonas ocupadas por el Vietcong están siendo incendiadas por la artillería y la aviación, y los guerrilleros, por su parte, siguen atacando las instalaciones militares.

El Presidente del Consejo Soviético, Alexis Kosigin, ha hecho esta mañana una escala inesperada en Nueva Delhi, donde fue recibido por su colega, la señora Indira Gandhi, con quien conversó en particular largamente. Aunque no se sabe nada de esta entrevista, todos los observadores están de acuerdo para señalar que el tema debió ser el problema vietnamita, y, por otra parte, subrayar la necesidad de establecer relaciones normales entre la India y Pakistán.

Se anuncia, siguiendo la agencia de prensa de Vietnam del Norte, que tres mil norteamericanos y dos mil sudvietnamitas han perdido durante la operación de limpieza de reductos Vietcong en las cinco provincias que rodean Saigón.

Los círculos norteamericanos en Vietnam se niegan a confirmar la alegación de los nortevietnamitas que aseguran haber destruido 35 helicópteros en un solo ataque.

EN BARRIO NEGRO:

Gigantesco Incendio Provocado en Nueva Jersey

NEWARK (Nueva Jersey), 21 (UPI).— Cientos de edificios del barrio central Ward, predominantemente negro, quedaron hoy sin techo debido a un gran incendio que destruyó alrededor de 50 edificios, algunos de ellos que habían quedado dañados durante los bombardeos del mes de julio último. Las autoridades dicen que el fuego fue provocado intencionalmente.

Echada una columna de humo, mientras el humo denso se elevaba cientos de metros en el aire y las llamas podían verse desde la ciudad de Nueva York al otro lado del río Hudson, a una distancia de 12 kilómetros.

Una escuela y una iglesia se hallan entre los edificios destruidos por el fuego.

Sólo una pocas personas sufrieron quemaduras y lesiones de menor importancia. Mientras cientos de residentes tomando todo lo que podían de sus pertenencias, huyeron a la calle.

En el sector de Central Ward—donde estallaron los desórdenes raciales de julio—y algunas zonas vecinas se registraron en el curso de la semana pasada alrededor de 150 incendios, que la policía declaró fueron deliberadamente provocados.

SOBRE OFERTA DE JOHNSON

Hanoi Habla de "Barato Gesto Teatral"

TOKIO, 21 (UPI).— Vietnam del Norte denunció hoy que la última lista de ciudades sustraídas por los norteamericanos como posibles sedes para las conversaciones preliminares de paz no es "más que un barato gesto teatral".

El Diario Oficial del Gobierno de Hanoi, en su último comentario "sobre la posición estadounidense en las conversaciones de paz", afirmó que Washington está actuando "obstinada y perjudicialmente".

"Al crear dificultades para los primeros contactos está retando a los pueblos del mundo y al pueblo de los Estados Unidos", afirma el periódico "Nhan Dan".

Agrega que el pueblo estadounidense "exige ahora que el Gobierno norteamericano demuestre su buena voluntad de impedir los contactos y negociaciones preliminares".

Añade el diario que los Estados Unidos están agregando cada vez más condiciones a los lugares que considerarían apropiados para los contactos iniciales entre los representantes de Washington y Hanoi.

ASESINO DE KING ES UN SICARIO

NEW YORK, 21 (ANSA).— El diario dominical "The New York Sunday News" afirma hoy, citando como fuente de sus informaciones "Agentes de las Fuerzas del Orden", que el hombre buscado como presunto asesino de Martin Luther King es "casi seguramente" un sicario, y que había recibido dinero de alguien.

El diario no formula hipótesis acerca de la identidad de quienes habrían podido pagar a James Earl Ray, el presunto asesino, pero sostiene que muy probablemente alguien le ayudó a escapar en agosto de 1967 de la Cárcel Estatal de Missouri.

POR EL ARMAMENTO NUCLEAR

ASUNTO DE ESPIONAJE ENTRE FRANCIA Y ESTADOS UNIDOS REVELA DIARIO INGLES

PARIS, 21 (UPI).— El Presidente de Francia, Charles de Gaulle, ordenó al servicio secreto de su país que comenzara a investigar los proyectos de largo alcance y las plataformas de los norteamericanos ya en el año 1962, según el "Sunday Times" de esta ciudad.

La investigación fue hecha por Philippe de Vosjoli, quien afirmó que renunció a su cargo como jefe del Servicio Secreto francés en los Estados Unidos, porque De Gaulle le reveló que los soviéticos se habían infiltrado en la inteligencia francesa.

los soviéticos conocían el plan francés y asimismo tenían la esperanza de poseer en sólo 24 horas toda la información que el Servicio Secreto francés hubiera obtenido en los Estados Unidos.

Según afirma Vosjoli el difunto Presidente norteamericano John F. Kennedy envió por mensajero especial una carta a su colega francés De Gaulle diciéndole que "un informante en quien Kennedy confiaba había declarado que los Servicios de Inteligencia franceses y hasta el propio Gabinete de De Gaulle habían sido penetrados por los agentes soviéticos".

El "Sunday Times" resalta en el artículo de Vosjoli, publicado en su primera plana, que el desmoronamiento del Servicio Secreto francés—proporcionó vital evidencia contra los agentes soviéticos Kim Philby, en Gran Bretaña, y Stig Wennerstrom, en Suecia.

El periódico dominical afirma que ha realizado su propia investigación sobre "el caso Martel" y que más adelante dará a conocer los resultados de la misma.



La ola de solidaridad provocada en varios países de Europa por el atentado contra el estudiante Dutschke, tuvo especial violencia en París, donde hubo varios encuentros entre policías y universitarios que manifestaban su solidaridad con los colegas alemanes. El grabado muestra a un estudiante asaltando un coche patrullero policial. (Foto UPI.)

SEGUN SOL LINOWITZ

EE.UU. NO DEBE DESCARTAR POSIBLE REVOLUCION VIOLENTA EN A. LATINA

WASHINGTON, 21 (UPI).— El Embajador de Estados Unidos ante la Organización de los Estados Americanos (OEA), América Latina, pero no debe descartar la posibilidad de una revolución violenta en la América Latina.

Linowitz dijo que "extrañamente hay muchos lugares potencialmente explosivos en América Latina, pero no debemos descartar la posibilidad de una revolución pacífica".

"El hecho es que en cada villa olvidada, en cada barrio olvidado, los siglos de descomposición comienzan ahora a coger fuego", agregó el Embajador norteamericano.

En un programa de televisión, titulado "Opinion: Washington", originado en esta ciudad, Linowitz dijo que "extrañamente hay muchos lugares potencialmente explosivos en América Latina, pero no debemos descartar la posibilidad de una revolución pacífica".

Al contestar a una pregunta, Linowitz aclaró que se reconoce que "nosotros estamos profundamente preocupados por América Latina, que tratamos de estar juntos a ellos con una relación especial" con esos países.

"Donde los pueblos por vez primera comienzan a reconocer que esperan más de lo que tenían, hay una posibilidad de revolución violenta, a menos que les demos una respuesta por medio de una revolución pacífica".

Descartó que Estados Unidos piense más en sus propios asuntos que en los de otras regiones, por ejemplo, América Latina, y apuntó que "quienes en las mentes de algunas personas vemos ocasionalmente los proyectos proteccionistas del Congreso".

"Oímos a personas hablar del neoisolationismo. Creo que es el más grande de los errores en términos de nuestra seguridad nacional: pensar sólo en nosotros y olvidar el resto del mundo", sentenció Linowitz.

VARIG

Airlines

MARTES

LLEGA: 13.10 HRS.

SALE: 15.05 HRS. Avión directo a Buenos Aires - Rio - Paris - Frankfurt con conexión inmediata en Rio para U.S.A.

JUEVES

LLEGA: 12.10 HRS.

SALE: 15.05 HRS. Avión directo a:

Buenos Aires - Rio - Lisboa - Paris - Londres con conexiones en Rio para U.S.A. y en Lisboa para Madrid.

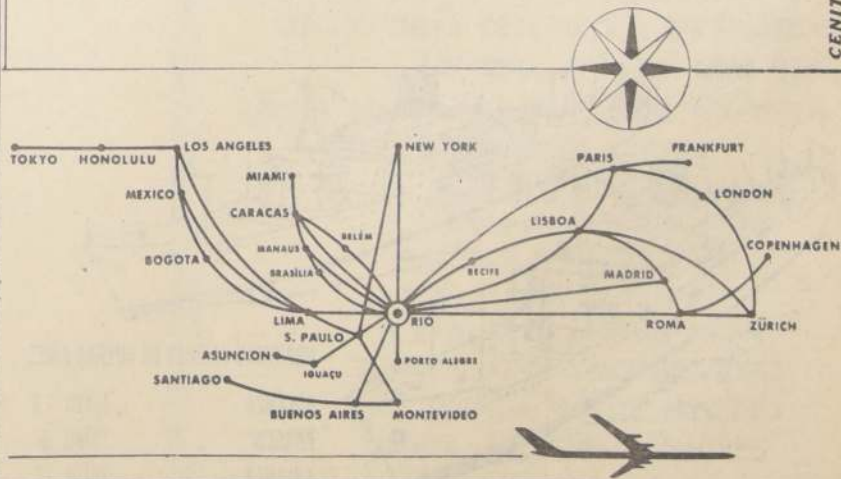

Además nos gustará llevarlo a cualquier parte del mundo.

Consulte a su Agente de Viajes o a VARIG en

SANTIAGO, Huérfanos 1178 - Of. 202 - Fono reserva 63614 - pasajes 84555.

En VALPARAISO, Pasaje Ross 149 - Of. 1 - fono 57290.

IGUALDAD RACIAL PIDE ISABEL A SUS PUEBLOS

"Mis Ministros tendrán en especial consideración el sin igual papel de la Commonwealth, que tantos acicates y oportunidades del mundo refleja en sí misma. Fomentarán la conexión de la Commonwealth a base de la igualdad racial y la estrecha consulta entre Gobiernos miembros, y promoverán la colaboración de la Commonwealth en comercio, desarrollo económico, relaciones docentes, científicas y culturales, y por otros medios."

Discurso de la Reina a las dos Cámaras del Parlamento británico, el 3 de noviembre de 1964.



Tributamos nuestro más sincero homenaje a SU MAJESTAD LA REINA ISABEL II

de Gran Bretaña,

con motivo de celebrar hoy su Natalicio, el cual hacemos extensivo también a toda la Familia Real.

MAFERSA

Representantes exclusivos de MASSEY-FERGUSON (EXPORT) LIMITED. — AVDA. VICUÑA MACKENNA 1440 - SANTIAGO

La Comunidad Británica de Naciones conmemora hoy el natalicio de su soberana, S. M. Isabel II de Inglaterra, "Reina por la Gracia de Dios del Reino Unido de Gran Bretaña e Irlanda del Norte" como de sus otros reinos y territorios. Las naturales y antiguas virtudes que unen a la nación inglesa con los otros pueblos, su tradición democrática y las ejemplares normas que rigen su monarquía, permiten que este aniversario tenga especial significado tanto para la Comunidad Británica, que lo considera su Fiesta Nacional, como para el resto del mundo que la distingue con su admiración y respeto. A lo anterior se unen los méritos personales de la soberana, quien, al fallecer su padre, el Rey Jorge VI, en su Declaración de Aceso, expresó: "siempre trabajaré como hizo mi padre durante todo su reinado, por mantener el gobierno constitucional y fomentar la dicha y prosperidad de mis pueblos, distribuidos como están por todo el mundo". Agregó: "Es que en la resolución de seguir su ilustre ejemplo de servicio y devoción me han de inspirar la fealdad y el afecto de aquellos cuya Reina se me ha llamado a ser, y el consejo de sus electos Parlamentos. Suplico a Dios que me ayude a cumplir dignamente el pesado deber que se me ha impuesto en tan temprana edad de mi vida". Había nacido en 1926 y la coronación tuvo lugar el 2 de junio de 1953.

Para Chile el natalicio de S. M. Isabel II tiene especial importancia y significado. La familia real se ha hecho presente en el país en los últimos años a través de la Duquesa de Kent y de la Princesa Alejandra y, posteriormente, por S. A. R. el Príncipe Felipe, esposo de la Soberana británica. Igualmente, algunos miembros de su Gobierno y de su Parlamento, nos han visitado. Por otra parte, en junio de 1965 el Presidente de la República, Eduardo Frei, y su esposa, señora María Ruiz Tagle de Frei, en visita de Estado, fueron huéspedes primero de la Reina Isabel y de su esposo, y luego del Gobierno británico. La recepción londinense al Mandatario chileno superó en brillo todos los cálculos y asimismo fue la acogida oficial.

ISABEL II

La Reina Isabel II de Gran Bretaña, que desciende de un rey sajón, Eberto, que unió su país en el año 829, y de Malcolm, que reinó en Escocia entre 1005 y 1034, ha sabido captarse no solo la simpatía de sus súbditos, sino también goza de especial estima en el resto de los pueblos.

Contrajo matrimonio con el Príncipe Felipe de Edimburgo y es madre de cuatro hijos, siempre en la primera plana noticiosa no solo de la Comunidad sino en la prensa mundial.

Sus hijos son los Príncipes Carlos, Ana, Andrés y Eduardo.

NATALICIO DE ISABEL II DE INGLATERRA, FIESTA NACIONAL DE LA COMUNIDAD BRITANICA

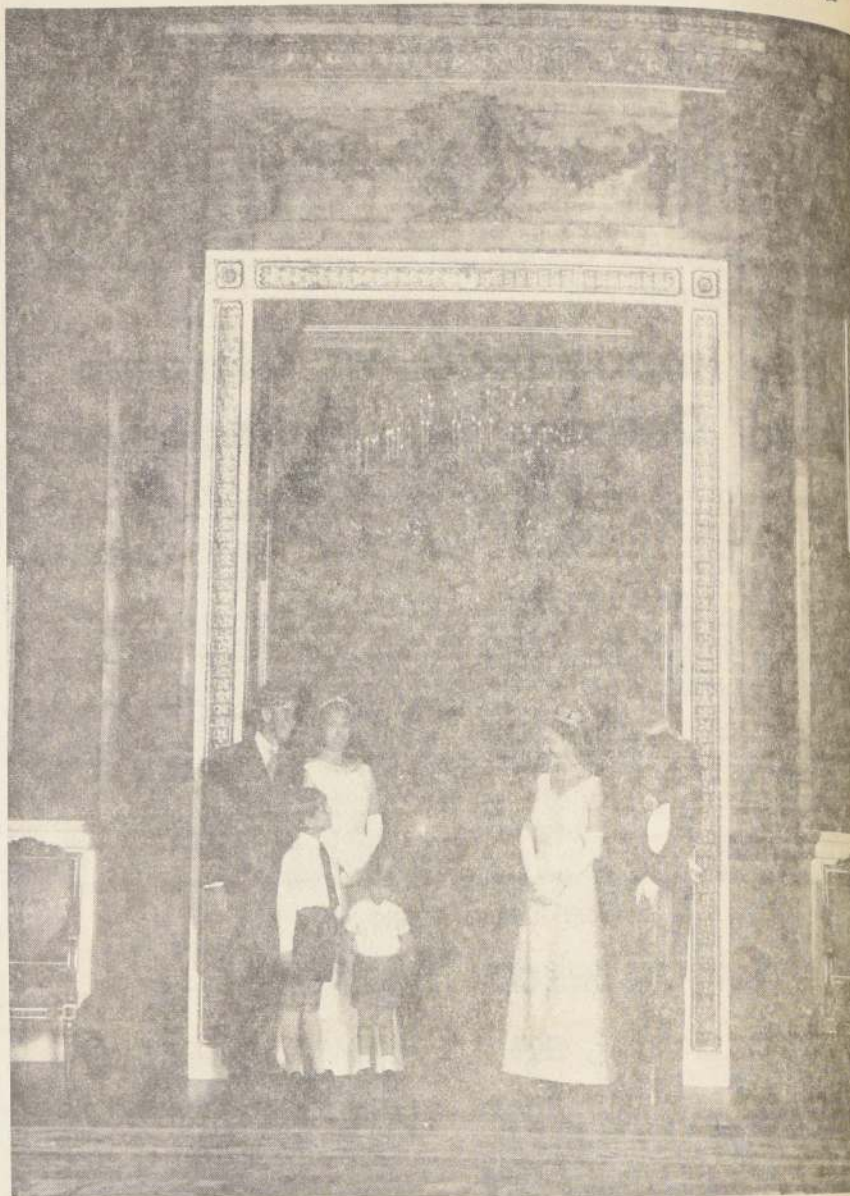

Su Majestad, la Reina Isabel II de Inglaterra, y el Príncipe Felipe, fotografiados con sus hijos en la Galería de los Cuadros del Palacio de Buckingham. Aparecen en el umbral de la puerta de la Sala de Música. El Príncipe Felipe viste el uniforme de gala de Almirante de la Flota, con la banda verde de la Orden del Garter, las estrellas de esta Orden y de la Orden de la Jarretera, junto con la Cadena de la Jarretera, en gargantilla. A la izquierda están el Príncipe Carlos (nacido el 14 de noviembre de 1948); la Princesa Ana (nacida el 26 de agosto de 1950); el Príncipe Andrés (19 de febrero de 1960) y el Príncipe Eduardo (10 de marzo de 1964). La Comunidad Británica de Naciones —la Commonwealth— celebra hoy su fiesta nacional en el Natalicio de su soberana.

ROYAL MAIL LINES

ARLANZA - ARAGON

DESDE BUENOS AIRES A
BRASIL Y EUROPA
CLASES PRIMERA - CABINA - TURISTA



PROXIMAS SALIDAS DE BUENOS AIRES

ARLANZA	MAYO 16
ARAGON	JUNIO 6
ARLANZA	JULIO 18
ARAGON	AGOSTO 8

AGENTES:

The Pacific Steam Navigation Company

ANTOFAGASTA

SANTIAGO

VALPARAISO

CHILE Y GRAN BRETAÑA

Han mantenido una larga tradición de amistad a la cual cooperan nuestras naves



COMPANIA SUDAMERICANA DE VAPORES

CIA. CHILENA FUNDADA EN 1872

saluda a su Majestad, la

REINA ISABEL II

en el día de su Natalicio y por su intermedio al pueblo inglés

COMMONWEALTH

27 NACIONES,
750 MILLONES
DE HABITANTES
Y 26 MILLONES
Km.2. DE SUPERFICIE

Se a ciertas disposiciones de las constituciones federales de Australia y el Canadá.

SUCESIONES DE LA COMMONWEALTH

En el Estatuto de Westminster

ter se indicó que los países a que atañía —parte del Reino Unido— eran el Canadá, Australia, Nueva Zelanda, la Unión Sudafricana, el Estado Libre Irlandés —que pasaría a denominarse "Eire"— y Terranova. De éstos, Terranova se

convirtió en la décima provincia del Canadá en abril de 1949; Eire se apartó de la Commonwealth en la misma fecha, pasando a denominarse República de Irlanda, y la Unión Sudafricana dejó de

al constituirse en república y retirar su solicitud de condicionalidad a raíz de las críticas contra su política racial expresada en la Conferencia de Primeros Ministros, de marzo de 1961.



Gran Bretaña está gobernada por una democracia parlamentaria al frente de la cual figura la Reina. La Constitución británica no está escrita, no se halla contenida en un documento específico, sino que ha ido desarrollándose a través de los siglos en proceso natural, y, en verdad, ni aún ahora interrumpido. Porque cualquier parte de la misma es susceptible de ser modificada por acción del Parlamento, si las circunstancias lo requieren. El Gobierno se lleva a cabo en nombre de la Reina. La Cámara de los Lores está compuesta por unos 850 miembros, cargos que se ocupan sobre una base hereditaria. En la práctica, sólo unos 70 a 80 asisten a los debates. Los Comunes tienen unos 630 miembros y esta Cámara guarda celosamente los privilegios que a través de los siglos fue ganando en el curso de su dilatada lucha con la Corona. En el grabado, el Palacio de Westminster, sede del Parlamento británico, visto desde el Río Támesis.

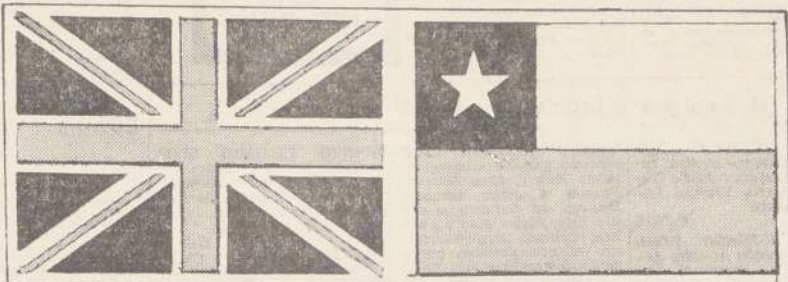

Nuestro homenaje

a S. M. ISABEL de Inglaterra
en el día de su natalicio

God
save
the
Queen

CIA. IMPERIAL DE
INDUSTRIAS QUÍMICAS
DE CHILE S.A.



HOMENAJE A SU MAJESTAD
LA REINA ISABEL II
EN EL DÍA DEL IMPERIO BRITÁNICO



DUNCAN FOX & CO. LTD.
OFICINAS GENERALES: HUERFANOS 1311 - TEL. 83161



perdonen que les
demos la espalda

pero BUA nos espera para
llevarnos a Europa por importantes
asuntos de negocios. Elegimos a BUA
por la suave velocidad y confort de sus
incomparables jets VC-10 y la fina
atención de a bordo a cargo de
encantadoras "hostesses".

Y aun en caso de no resultar
los negocios, siempre habremos gozado
de un viaje realmente inolvidable.

Por eso, al igual que toda la
gente que sabe, nosotros viajamos por

BUA
BRITISH UNITED AIRWAYS

SALIDAS DE PUDAHUEL
LOS LUNES Y VIERNES
A LAS 15.20 HORAS PARA
BUENOS AIRES-MONTEVIDEO
SAO PAULO-RIO DE JANEIRO
LISBOA-MADRID-LONDRES

CONSULTE EN SU AGENCIA DE VIAJES O EN

AGUSTINAS 1243
TELS. 81712-87538
SANTIAGO

BUA
BRITISH UNITED AIRWAYS

ALMTE. SEÑORET 40
TEL. 3192
VALPARAISO

BICICLETAS

DIFERENTES MEDIDAS, TRI-
ciclo, repuesto, repuestos por
mayor, menor, facilidades.
Representantes de la "Tour
de France". San Diego 1317,
fono 53117. Matucana 26-D.

C-30-4
BICICLETAS DE NIÑOS
niños, años 16, 18, 20, 22, 25.
Calidad garantizada. Precios
de fábrica. Mayor y menor.
Armadora Internacional. Ex-
posición 348.

C-30-4
4) Automóviles, gara-
jes y vehículos

QUIERE VENDER SU CO-
che señor o comprar otro?
Jorsacor. Avenida Bulnes 367.
C-314

10) Construcción y sus
materiales

ARQUITECTOS, CONSTRUC-
tores, propietarios para corti-
nas metálicas, "FACORMET".
Puertas plegables, cortinas de
mallas. Reparaciones, presu-
puestos. Precios fuera de comu-
nidad. Atención domicilio
y provincia. Franklin 1379.
Fono 51096, Casilla 7132, San-
tiago. A. 29-10

14) Estatutos y
Legales

QUIEBRA JORGE ROJAS
Herrera. Quinto Juzgado Ci-
vil de Mayor Cuantía por re-
solución de fecha 20 de mar-
zo de 1968, declaró la quiebra
de don Jorge Rojas Herrera,
comerciante, con domicilio en
calle Mapocho N° 5128 y Alame-
da Bernardo O'Higgins
N° 778, Depto 73, de esta ciu-
dad. Las personas que tengan
papeles o bienes pertenecientes
al fallido deben entregarlos
dentro de tercero día, al Sin-
dico de Quiebras, bajo pena de
ser tenidos por embusteros y
complices de la quiebra. Ad-
viértase al público que no de-
be hacer pagos ni entregas de
mercaderías al fallido bajo pe-
na de nulidad de las mismas.
Los acreedores residentes en
el territorio de la República
deben verificar sus créditos y
preferencias dentro de 30 días
bajo apercibimiento legal. Las
notificaciones legales se efec-
tuarán en el diario "La Na-
ción".
A. 19-20-22-23-24
QUINTO JUZGADO CIVIL
concedió posesión efectiva he-
rencia Julia Rosa del Carmen
González a María Antonia
Cubillos González, sin perju-
icio derechos conyugales
Humberto Idelfonso Cubillos
Salvatierra. Secretario.
A. 19-20-22-24

14) Estatutos
y Legales

POR HABERSE EXTRA-
viado quedan nulos los siguientes
títulos de Levantamiento: Fer-
mentos S. A. Nos. 4539 por
54 acciones, 4904 por 24 accio-
nes, 3294 por 250 acciones, 4077
por 150 acciones, 3191 por 193
acciones, 3424 por 250 acciones,
4076 por 150 acciones, 5190 por
113 acciones, 3716 por 250 ac-
ciones, 4075 por 150 acciones,
3193 por 125 acciones, 4642
por 125 acciones, 4825 por 375
acciones, 5698 por 241 acciones,
809 por 50 acciones, 960 por
50 acciones, 1089 por 50 accio-
nes, 1189 por 50 acciones, 1390
por 50 acciones, 1500 por 30
acciones, 1632 por 50 acciones,
1647 por 50 acciones, 2961 por
182 acciones, 3437 por 418 ac-
ciones, 4143 por 600 acciones,
4368 por 125 acciones, 4777 por
375 acciones, 5258 por 1.014
acciones, 5668 por 741 acciones,
1502 por 113 acciones, 6968 por
474 acciones, 3953 por 200 ac-
ciones, 4189 por 120 acciones,
3540 por 200 acciones, 3918 por
120 acciones, 4615 por 250 ac-
ciones, 3452 por 100 acciones,
4190 por 60 acciones, 3539 por
250 acciones, 4452 por 120 ac-
ciones, 1403 por 25 acciones,
1511 por 25 acciones, 1858 por
25 acciones, 3228 por 34 accio-
nes, 4484 por 65 acciones, 1258
por 250 acciones, 1422 por 38
acciones, 1521 por 37 acciones,
1677 por 38 acciones, 1866 por
37 acciones, 3186 por 182 ac-
ciones, 4417 por 349 acciones,
2630 por 50 acciones, 3153 por
22 acciones, 4376 por 43 ac-
ciones, 4703 por 500 acciones,
2796 por 45 acciones, 686 por
25 acciones, 799 por 25 accio-
nes, 944 por 25 acciones, 1075
por 25 acciones, 2743 por 45
acciones, 3866 por 87 accio-
nes, 5869 por 1.979 acciones,
3492 por 200 acciones, 4280
por 120 acciones, 3671 por 800
acciones, 4445 por 480 accio-
nes, 3634 por 375 acciones,
3698 por 125 acciones, 4023 por
360 acciones, 413 por 14 accio-
nes, 587 por 13 acciones, 743
por 13 acciones, 243 por 25 ac-
ciones, 274 por 20 acciones,
716 por 40 acciones, 2831 por
22 acciones, 3970 por 43 ac-
ciones, 4680 por 50 acciones,
2291 por 200 acciones, 2951
por 91 acciones, 3430 por 209
acciones, 4132 por 360 accio-
nes.
A. 24-14
RESOLUCION PRIMER JUZ-
GADO Civil, veintiseis de febre-
ro 1968, concedió posesión efec-
tiva herencia intestada de Jo-
sé Skario Ostie, a hijos: Jo-
sé Francisco y Dobrilla Mari-
a Skario Buljevic, sin perjuicio
derechos conyugales sobrevien-
iente Antonia Buljevic Marti-
nic.
A. 19-20-22

GUIA PROFESIONAL

DENTISTAS

SUJADUKAS DE PLACAS
ENTREGA 30 MINUTOS
Morina 12, esquina Alameda,
Udect Pro-movich. Fono 90536.
sábado abierto todo el día.
GP-30-IV-68

Prótesis dentales, soldaduras,
reparaciones inmediatas.
CLINICA DENTAL
EDWARDS
Paseo Agustín Edwards 29, en
trapejo 111. Entrada por Ahuma-
da 312, fono 8/278.
GP. 31-11

RESTAURACIONES
URGENTES
Placas, puentes, reparaciones.
Clínica Dental "Central". Com-
pañía 1005 - Oficina 1103
Fono 85702. GP. 31-11

DR. BORQUEZ
Dentaduras inmediatas. Coro-
nas. Fundas. Atención
rápida a horario convenido.
Compañía 1008. Oficina
1103, altos Teatro Plaza.
Fono 83702
GP. C Indef. 1968

OCULISTA
DOCTORA TOBAR
Moneda 1040 - Oficina 1204
TELEFONO 64837
CONSULTAS: 18-19-30 hrs.
SABADOS: 12-13 horas.
A.G.P.-V

MATRONA
SEÑORA PHERINT
Lora Cochane 114
H. C. C. GP.

ABOGADOS

JANCHES DEL POZO
Especialmente asuntos matrimo-
niales, posesiones efectivas, partici-
les, alimentos, rectificaciones nom-
bres, Cobranzas, cheques, Moneda
N° 1137, oficina 78, teléfono
80813. H.-O. C. GP.

RAQUEL KOGAN E.
Isla clase de asuntos, Compañía
1048, 99 piso, departamento "A",
Fono 84844. Horas 18 a 20.

ELIAS NEGHEME
RODRIGUEZ
Jueces civiles y comerciales
Alameda 131 - Oficina 318
Teléfono N° 88087
GP. 9-V-68

ADRIAN MOLINA
Nulidades matrimoniales
Huerfanos 1294 - Ofic. 42
A. 17-VII-G.P.

PEDICURO
A VILES
Pedicuro - Practicante
Indoloro - También
domicilio.
Cumplido 662
Fono 65842 hora.

CALZADO ORTOPEDICO
Plantillas ortopédicas clí-
nicas. Receta Médica
"E. K. A".
MERCED 753
Frente cine Sao Paulo
GP. 20-VI-68

PRACTICANTE
LUIS ALDUNATE
PRACTICANTE
Edificio Walsort, Ahumada 131,
departamento 916, fono 49628.
Atiende prescripciones médicas en
vías urinarias, curaciones, inye-
cciones. Atención domiciliar.

MEDICOS

DR. JOSE FROMOVICH
ESPECIALIDAD VEJES
Avenida Bulnes 377 - Departa-
mento 605 - Teléfono 67176.

DR. GASTON KAMIERZ
Piel, Manuel Rodríguez 56-
Fono 68823.
H.-O. C. GP.

DR. GONDOS
Afecciones - Defectos -
Accidentes - Huesos - Ar-
ticulaciones - Adultos -
Niños - Clínica para Reu-
matismo - Cáceres gine-
cológicos.
Merced 276. Teléfono 394286
GP. 20-VI

DR. HERNAN DEL PINO
Enfermedades de Niños
Rayos X
Consultas de 14 a 16 horas.
Mac Iver 142, 29 piso, Clíni-
ca 204. Fono 39563. Lunes, mier-
coles y viernes.
Domicilio: Fono 16745.
Pedir hora.

DR. VITERRO PARRA
BARAHONA
Señoras: Obstetricia, Ginecología.
Consultas: Clínica Boston, Alameda
1620. Fono 81921. Atención: de
11:30 a 14:30. Domicilio: teléfono
no 372399.

DOCTORA NAVARRETE
Señoras: Obstetricia, Ginecología.
Mac Iver 142, 29 piso, Clíni-
ca 204. Fono 39563. Lunes, mier-
coles y viernes.
GP. C. H.-C

NORBERTO SAINZ RECIO
Medicina General
Corazon, Higado, Riñon
Estómago, Obesidad
San Antonio 427. Of. 715-
5 a 7 - Fonos 53561-81921.
9-2-68. A. 18 GP.

MEDICOS

CLINICA ESCOLAR
Enseñanza individual.
Niños, problemas mentales;
psicólogos y profesores espe-
cialistas. - Fono 53108.
14-IV-68

OPTICOS
OSCAR HAMMERLEY
Optico diplomado en Chile
y en USA. Medio siglo de
prestigio y experiencia a lo
largo del país.
Providencia 1960 casi esqui-
na Pedro de Valdivia
y
Avda. Apoquindo 6282 -
Lado Teatro Las Condes
GP. 20-IV-68 C

OPTICA SERRA
MAC IVER 171
Despacho exacto recetas
Anteoios
Precisión - Calidad -
Economía - Rapidez
GP. 30-VI-68

SERVICIO MEDICO
DOMICILIARIO
PARA
ADULTOS Y
NIÑOS
NOCTURNO
Y SABADOS, DOMINGOS
Y FESTIVOS
FONO: 461860

Coloree Este "Mono
y Gane Uno de
Nuestros 100 Premios

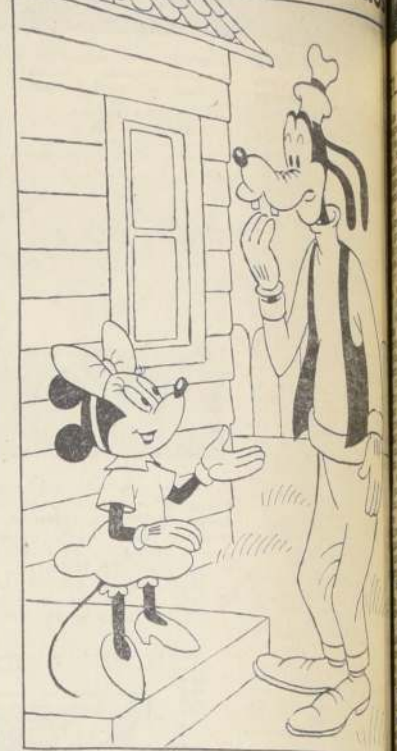

NOMBRE
EDAD Calle en que vive

NUMERO
CIUDAD

diversas

18) Instrucción y
Educación

MATRICULA ABIERTA CUR-
sos secretariado, comercio de
lujuria señoras y caballeros,
sastrería, camisería. Catedral
1237.
A. 23-IV-68-18

SUPERSECRETARIA A. 23-IV-68-18
señoras, para preparar como se-
cretarias. Inglés, garantizado. "Su-
persecretaria". Santiago, Alameda
406. Rancagua, Caserio Rex, tercer
piso. C. Indef. 1968

PRIMER MEDIO. RECUTE-
ración Séptimo, Octavo, Nue-
ve, once, once y once. Exa-
menes válidos. Centro Estu-
diantil. Gran Avenida 4525.
Paradero 9 1/2.
A. 28-18

24) Máquinas de
escribir

COMPRO MAQUINAS ESCRIBIR
portátiles y grandes y su-
madoras. Teléfonos 85479,
497288.
C. 8-V-24

37) Ocupaciones
ofrecen

AGENCIA PROFESIONAL
Norteamericana, busca para
trabajar en su localidad. hom-
bres y mujeres, ganando sa-
lario en dólares, mientras es-
tudie por correspondencia.
Beado en nuestra Institución
Escriba solicitando a:
Sr. Gerald P. O. Box 624,
Miami, Florida 33144. E.E. UU.
C-21-28-37

38) Peinados, belleza y
modas

FELUCAS, PESTANAS, TODA
clase de peinados, pelo natural.
General P. 115. Providencia
altura 600, fono 43145. Compra
pelo largo.
C-30-4

48) Remates y
citaciones

REMADE JUDICIAL-
Cuarto Juzgado Civil Mayor
Cuantía Santiago, remate 30
abril, 13.45 horas, propiedad
ubicada en calle Reina
Covarrubias 82, entre
nos, de 49 m. de ancho y
fidei. inscrita en R. 4400.
El precio de venta será de
precios de venta de la
anual y 18% en caso de
ra. Para participar en el
del postor deberá consignar
rancia del 10% valor de la
equivalente a P. 4400 en
posito bancario o en
orden del Tribunal. Los
gastos, impuestos y comi-
siones, serán a cargo del
embargado, serán en caso
de no subastador. Demás
sivo subastador. Demás
173.610 "Banco Páez y
Cra. San Ignacio de
bera".
A. 22-48

REMADE- ANTE QUINTO
Juzgado Civil Mayor Cuantía
Santiago, remate 30 mayo
próximo, 16 horas, parcelas A
y B formadas por división de
Hijuela N° 3 del antiguo Fun-
do Los Quillayes. Comuna y
Departamento Puelo Alto.
Inscritas folios 22 y 23 vuela N° 291
Conservador Puelo Alto año
1966. Mínimo: E\$ 216.657, pa-
dadero 50% contado saldo
cuatro cuotas iguales trimes-
trales con interés del 18%
anual y máximo legal, caso
de no pago. Garantía: vale-
orden Tribunal por 10% mí-
nimo. Mas bases autos "Socie-
dad Agrícola Los Quillayes con
Anguita", ejecutivo. Secre-
tario.
A. 24-14

REMADE- ANTE QUINTO
Juzgado Civil Mayor Cuantía
Santiago, remate 30 mayo
próximo, 16 horas, parcelas A
y B formadas por división de
Hijuela N° 3 del antiguo Fun-
do Los Quillayes. Comuna y
Departamento Puelo Alto.
Inscritas folios 22 y 23 vuela N° 291
Conservador Puelo Alto año
1966. Mínimo: E\$ 216.657, pa-
dadero 50% contado saldo
cuatro cuotas iguales trimes-
trales con interés del 18%
anual y máximo legal, caso
de no pago. Garantía: vale-
orden Tribunal por 10% mí-
nimo. Mas bases autos "Socie-
dad Agrícola Los Quillayes con
Anguita", ejecutivo. Secre-
tario.
A. 24-14

REMADE- ANTE QUINTO
Juzgado Civil Mayor Cuantía
Santiago, remate 30 mayo
próximo, 16 horas, parcelas A
y B formadas por división de
Hijuela N° 3 del antiguo Fun-
do Los Quillayes. Comuna y
Departamento Puelo Alto.
Inscritas folios 22 y 23 vuela N° 291
Conservador Puelo Alto año
1966. Mínimo: E\$ 216.657, pa-
dadero 50% contado saldo
cuatro cuotas iguales trimes-
trales con interés del 18%
anual y máximo legal, caso
de no pago. Garantía: vale-
orden Tribunal por 10% mí-
nimo. Mas bases autos "Socie-
dad Agrícola Los Quillayes con
Anguita", ejecutivo. Secre-
tario.
A. 24-14

REMADE- ANTE QUINTO
Juzgado Civil Mayor Cuantía
Santiago, remate 30 mayo
próximo, 16 horas, parcelas A
y B formadas por división de
Hijuela N° 3 del antiguo Fun-
do Los Quillayes. Comuna y
Departamento Puelo Alto.
Inscritas folios 22 y 23 vuela N° 291
Conservador Puelo Alto año
1966. Mínimo: E\$ 216.657, pa-
dadero 50% contado saldo
cuatro cuotas iguales trimes-
trales con interés del 18%
anual y máximo legal, caso
de no pago. Garantía: vale-
orden Tribunal por 10% mí-
nimo. Mas bases autos "Socie-
dad Agrícola Los Quillayes con
Anguita", ejecutivo. Secre-
tario.
A. 24-14

REMADE- ANTE QUINTO
Juzgado Civil Mayor Cuantía
Santiago, remate 30 mayo
próximo, 16 horas, parcelas A
y B formadas por división de
Hijuela N° 3 del antiguo Fun-
do Los Quillayes. Comuna y
Departamento Puelo Alto.
Inscritas folios 22 y 23 vuela N° 291
Conservador Puelo Alto año
1966. Mínimo: E\$ 216.657, pa-
dadero 50% contado saldo
cuatro cuotas iguales trimes-
trales con interés del 18%
anual y máximo legal, caso
de no pago. Garantía: vale-
orden Tribunal por 10% mí-
nimo. Mas bases autos "Socie-
dad Agrícola Los Quillayes con
Anguita", ejecutivo. Secre-
tario.
A. 24-14

REMADE- ANTE QUINTO
Juzgado Civil Mayor Cuantía
Santiago, remate 30 mayo
próximo, 16 horas, parcelas A
y B formadas por división de
Hijuela N° 3 del antiguo Fun-
do Los Quillayes. Comuna y
Departamento Puelo Alto.
Inscritas folios 22 y 23 vuela N° 291
Conservador Puelo Alto año
1966. Mínimo: E\$ 216.657, pa-
dadero 50% contado saldo
cuatro cuotas iguales trimes-
trales con interés del 18%
anual y máximo legal, caso
de no pago. Garantía: vale-
orden Tribunal por 10% mí-
nimo. Mas bases autos "Socie-
dad Agrícola Los Quillayes con
Anguita", ejecutivo. Secre-
tario.
A. 24-14

REMADE- ANTE QUINTO
Juzgado Civil Mayor Cuantía
Santiago, remate 30 mayo
próximo, 16 horas, parcelas A
y B formadas por división de
Hijuela N° 3 del antiguo Fun-
do Los Quillayes. Comuna y
Departamento Puelo Alto.
Inscritas folios 22 y 23 vuela N° 291
Conservador Puelo Alto año
1966. Mínimo: E\$ 216.657, pa-
dadero 50% contado saldo
cuatro cuotas iguales trimes-
trales con interés del 18%
anual y máximo legal, caso
de no pago. Garantía: vale-
orden Tribunal por 10% mí-
nimo. Mas bases autos "Socie-
dad Agrícola Los Quillayes con
Anguita", ejecutivo. Secre-
tario.
A. 24-14

REMADE- ANTE QUINTO
Juzgado Civil Mayor Cuantía
Santiago, remate 30 mayo
próximo, 16 horas, parcelas A
y B formadas por división de
Hijuela N° 3 del antiguo Fun-
do Los Quillayes. Comuna y
Departamento Puelo Alto.
Inscritas folios 22 y 23 vuela N° 291
Conservador Puelo Alto año
1966. Mínimo: E\$ 216.657, pa-
dadero 50% contado saldo
cuatro cuotas iguales trimes-
trales con interés del 18%
anual y máximo legal, caso
de no pago. Garantía: vale-
orden Tribunal por 10% mí-
nimo. Mas bases autos "Socie-
dad Agrícola Los Quillayes con
Anguita", ejecutivo. Secre-
tario.
A. 24-14

REMADE- ANTE QUINTO
Juzgado Civil Mayor Cuantía
Santiago, remate 30 mayo
próximo, 16 horas, parcelas A
y B formadas por división de
Hijuela N° 3 del antiguo Fun-
do Los Quillayes. Comuna y
Departamento Puelo Alto.
Inscritas folios 22 y 23 vuela N° 291
Conservador Puelo Alto año
1966. Mínimo: E\$ 216.657, pa-
dadero 50% contado saldo
cuatro cuotas iguales trimes-
trales con interés del 18%
anual y máximo legal, caso
de no pago. Garantía: vale-
orden Tribunal por 10% mí-
nimo. Mas bases autos "Socie-
dad Agrícola Los Quillayes con
Anguita", ejecutivo. Secre-
tario.
A. 24-14

REMADE- ANTE QUINTO
Juzgado Civil Mayor Cuantía
Santiago, remate 30 mayo
próximo, 16 horas, parcelas A
y B formadas por división de
Hijuela N° 3 del antiguo Fun-
do Los Quillayes. Comuna y
Departamento Puelo Alto.
Inscritas folios 22 y 23 vuela N° 291
Conservador Puelo Alto año
1966. Mínimo: E\$ 216.657, pa-
dadero 50% contado saldo
cuatro cuotas iguales trimes-
trales con interés del 18%
anual y máximo legal, caso
de no pago. Garantía: vale-
orden Tribunal por 10% mí-
nimo. Mas bases autos "Socie-
dad Agrícola Los Quillayes con
Anguita", ejecutivo. Secre-
tario.
A. 24-14

REMADE- ANTE QUINTO
Juzgado Civil Mayor Cuantía
Santiago, remate 30 mayo
próximo, 16 horas, parcelas A
y B formadas por división de
Hijuela N° 3 del antiguo Fun-
do Los Quillayes. Comuna y
Departamento Puelo Alto.
Inscritas folios 22 y 23 vuela N° 291
Conservador Puelo Alto año
1966. Mínimo: E\$ 216.657, pa-
dadero 50% contado saldo
cuatro cuotas iguales trimes-
trales con interés del 18%
anual y máximo legal, caso
de no pago. Garantía: vale-
orden Tribunal por 10% mí-
nimo. Mas bases autos "Socie-
dad Agrícola Los Quillayes con
Anguita", ejecutivo. Secre-
tario.
A. 24-14

REMADE- ANTE QUINTO
Juzgado Civil Mayor Cuantía
Santiago, remate 30 mayo
próximo, 16 horas, parcelas A
y B formadas por división de
Hijuela N° 3 del antiguo Fun-
do Los Quillayes. Comuna y
Departamento Puelo Alto.
Inscritas folios 22 y 23 vuela N° 291
Conservador Puelo Alto año
1966. Mínimo: E\$ 216.657, pa-
dadero 50% contado saldo
cuatro cuotas iguales trimes-
trales con interés del 18%
anual y máximo legal, caso
de no pago. Garantía: vale-
orden Tribunal por 10% mí-
nimo. Mas bases autos "Socie-
dad Agrícola Los Quillayes con
Anguita", ejecutivo. Secre-
tario.
A. 24-14

REMADE- ANTE QUINTO
Juzgado Civil Mayor Cuantía
Santiago, remate 30 mayo
próximo, 16 horas, parcelas A
y B formadas por división de
Hijuela N° 3 del antiguo Fun-
do Los Quillayes. Comuna y
Departamento Puelo Alto.
Inscritas folios 22 y 23 vuela N° 291
Conservador Puelo Alto año
1966. Mínimo: E\$ 216.657, pa-
dadero 50% contado saldo
cuatro cuotas iguales trimes-
trales con interés del 18%
anual y máximo legal, caso
de no pago. Garantía: vale-
orden Tribunal por 10% mí-
nimo. Mas bases autos "Socie-
dad Agrícola Los Quillayes con
Anguita", ejecutivo. Secre-
tario.
A. 24-14

REMADE- ANTE QUINTO
Juzgado Civil Mayor Cuantía
Santiago, remate 30 mayo
próximo, 16 horas, parcelas A
y B formadas por división de
Hijuela N° 3 del antiguo Fun-
do Los Quillayes. Comuna y
Departamento Puelo Alto.
Inscritas folios 22 y 23 vuela N° 291
Conservador Puelo Alto año
1966. Mínimo: E\$ 216.657, pa-
dadero 50% contado saldo
cuatro cuotas iguales trimes-
trales con interés del 18%
anual y máximo legal, caso
de no pago. Garantía: vale-
orden Tribunal por 10% mí-
nimo. Mas bases autos "Socie-
dad Agrícola Los Quillayes con
Anguita", ejecutivo. Secre-
tario.
A. 24-14

REMADE- ANTE QUINTO
Juzgado Civil Mayor Cuantía
Santiago, remate 30 mayo
próximo, 16 horas, parcelas A
y B formadas por división de
Hijuela N° 3 del antiguo Fun-
do Los Quillayes. Comuna y
Departamento Puelo Alto.
Inscritas folios 22 y 23 vuela N° 291
Conservador Puelo Alto año
1966. Mínimo: E\$ 216.657, pa-
dadero 50% contado saldo
cuatro cuotas iguales trimes-
trales con interés del 18%
anual y máximo legal, caso
de no pago. Garantía: vale-
orden Tribunal por 10% mí-
nimo. Mas bases autos "Socie-
dad Agrícola Los Quillayes con
Anguita", ejecutivo. Secre-
tario.
A. 24-14

SU ALMANAQUE COMERCIAL

AUTOMOVILES
GARAJES
ACCESORIOS
"SERVICIO SRODA"
"GARAJES"
Carmen 121 - Fono 94578 - 38377
TÉCNICOS ESPECIALIZADOS
Reparaciones, Repuestos, Medicina
"In-situ" desaholladuras, pintura
"in-situ" 1600-2500. GARAJE 1005
aviso remolques en cualquier pun-
to para dentro en minutos.

IMPORTADORA SANTIAGO.
Frenos, Embragues, Autos, ca-
miones, tractores, maquinarias
industriales. Alameda 2395.
Teléfono 96825.

6 septiembre 1968
ESPIRALES, RESORTES, TO-
do tipo automotrices. Indus-
trias en general. Riquelme 2.
GC. 20-X

FCA. DE MUEBLES
BRICENO
Muebles de estilo, funcionales, pán-
tomas, enchapados, comedores, dormi-
torio, living, CREDITO, Lord Cochane
1134. 29 marzo 68
MODERNOS ESTILOS RADIOS, EN-
cendedores, Refrigeradores, Lavadora,
cuchillos, Caceres, Caceres, sin gas.
Entrega inmediata. 16 meses plazo.
Avenida Pista 414. 28 julio 1968

EL MAGO
Ofrece: Living E.O. 350.00
Comedores E.O. 750.00. Dormi-
torio, Muebles sueltos. Precios
especiales a mayoristas. Somos
fabricantes. Vendemos
mitad de precio. San Pablo
1453.

6 septiembre 1968
FABRICA MUEBLES
Piero, Mimbres, Madera
Plástico.
Avenida Matia 1357 - 713082
GC. 2-X-68

LANAS
"EL ROSAL". SAN DIEGO 1138. SUR-
tido completo en lanas. Deposito

COLCHONERIAS
"HIDALGO". FABRICA DE
colchones. Marquillas, croma-
das, Ropa de cama. Mantas
de Castilla. Ventas por may-
or y menor. San Alfonso 54.
Fono 95183.

DEPORTES
MISAL ESCUTI
Al Servicio de los Deportistas
Bandera 767 - Teléfono 87175
GC. 13-IX-68

REFRIGERACION
CENAC, FABRICAMOS, REPARAMOS
refrigeradores, congeladores, San Pío
cra. 50. Teléfono 383119.

LETREROS
"PIZARRO"
Letreros en Serie, Afiches, Llanos,
Carteles. Irarrázaval 263-44678.
GC. 30-1-68.

MUEBLERIA
CLINICA DE MUEBLES
San Isidro 53 - Teléfono 381283
Basta llamar al teléfono 381283
y Clinica de Muebles York va
a su casa, hace el presupuesto,
trae y lleva sus muebles
listos.
Clínica de Muebles York
G. C. 27-8-68

POMPONES ROJOS

rían ellos parte de su secreto. Aún para los nativos es difícil. Cuántas veces pasamos frente a la disimulada puerta de almacén o aquel estrecho túnel por el cual se llega a la puerta celeste del ascensor.

Por eso me apenó ver ayer a un grupo de marineros circunvalados, como niños a los cuales se ha negado un juguete, frente al clausurado ascensor Turry, de la calle Esmeralda. Es el primero que visitan. Del barco al ascensor Turry, podría decirse. Está al paso de todos, en pleno centro comunicando por el túnel de cemento, casi ahogado entre un par de edificios. Pero no tanto para que no salga disparado hacia la altura del cerro Alegre el carril amarillo, bamboleante, el más viejo del puerto.

Como ustedes no olvidan, lo inventó un periodista. Don Liborio Brieba se enteró de que, sin embargo, viendo hoy día a su invento. Por viejo y desatendido lo cerraron. Y las secas cadenas que enfrentan al que pasa, con la puerta de hierro, carcelaria, vagamente siniestra, impidiendo la entrada al pasadizo asomado a la calle, dan la imagen de una ciudad que no tiene idea de sí misma. No me refiero solamente al problema que viven materialmente los habitantes del cerro. A la desolación que se llevan los marineros, franceses o noruegos, o ingleses o japoneses. Sino a ese funebre desconocimiento que Valparaíso parece obstinarse en mantener en contra de su propio espíritu distinto.

Uno a uno van muriendo nuestros ascensores. El atrevido, la aventura, la atracción mágica del viejo puerto. Uno a uno, como viejas barcas, que rechinan, como si lloraran, en medio de sus rieles. Adios, marinero del lindo pompón rojo. Si vuelves algún día, pueda ser que el túnel esté abierto y un ascensor, renovado y luminoso, ascienda las laderas de ese cerro que escapó de tus pasos hacia el cielo, desde la calle llena de automóviles.

SARA VIAL

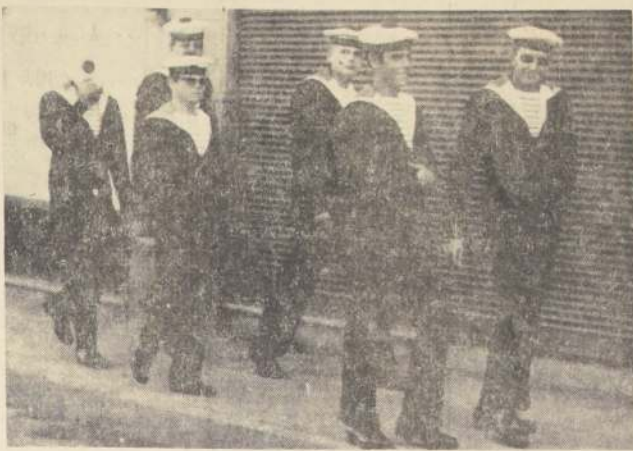

VALPARAISO.— Una nota colorida ponen en las calles del puerto en estos días los marineros del buque escolta francés "Comandante Riviere", que se encuentra enclavado en Valparaíso. Aquí vemos a un sonriente grupo que enfrenta al lente de LA NACION con un ¡Voi! muy amistoso, y el saludo de sus características pompones rojos en sus boinas

Micronoticias Porteñas

Hoy lunes se dará comienzo en la Universidad Católica de nuestro puerto a la Semana Universitaria, organizada por la Federación de estudiantes del plantel, la que se prolongará hasta el sábado próximo. En el acto de hoy se rendirá un homenaje al líder negro asesinado, Martin Luther King. Se consultan presentaciones de candidatas a Reina Mechona, en el programa de fiestas, sketches en el Gimnasio Universitario, competencias automovilísticas, farandula por las calles de Valparaíso, etc.

Una fecha histórica y naval han elegido los ejecutivos del Canal 8 de Valparaíso para mudarse definitivamente de casa. Sin embargo, aún no está habilitado el Coliseo Municipal, que es la sede final y que solo estará lista en diciembre. Mientras tanto el Canal 8 se instalará en el Teatro Municipal de Viña, con el estreno de sus nuevos equipos que son esperados ansiosamente por los televidentes porteños. Se mudarán, pues, a su penúltimo local el 21 de mayo próximo, aunque llueva.

Para fines del presente mes se encuentra anunciado el arribo a Valparaíso del nuevo petrolero chileno, "Cabo Negro", que debe arribar a Punta Arenas el 24, procedente de Montevideo. Este barco ha sido adquirido por la Compañía Chilena de Navegación Interoceánica.

En la caleta El Membrillo de Valparaíso será construido un espigón para que fondeen sus botes los pescadores de dicha caleta. Hace un tiempo se inauguró una explanada en este mismo sector, con asistencia del Ministro de Obras Públicas. Esta vez se entra a la ejecución del trabajo completo que tiene un costo total de \$ 250.000 y que será de gran beneficio para estos trabajadores. Los trabajos mencionados se han iniciado ya de parte de la Dirección Regional de Obras Portuarias.

El Alcalde de la Ciudad Jardín, Juan Andueza, nos ha comunicado que la Municipalidad dispondrá de la cantidad de \$ 1.600.000 para la realización de numerosas obras en barrios populares de Viña del Mar. Se trata de préstamos por esta suma que la Corporación percibirá.

Según informaciones proporcionadas por las autoridades sanitarias de Valparaíso, los casos de tuberculosis han disminuido en nuestra zona. Al respecto, se han estado realizando labores de inspección que han incidido en estos buenos resultados.

A fines del próximo mes de mayo arribará a este puerto el mercante "Angol", de la Compañía de Navegación Interoceánica, que se encuentra actualmente en Australia. Como se sabe, el barco chileno se vio afectado por un incendio cuando navegaba rumbo a puertos de dicho país.

La goleta "Estor B" vivió un apurado periplo el sábado recién pasado, al incendiarse a la altura de Punta Curanilla, siendo auxiliada rápidamente por el petrolero "Araucano" y el crucero "O'Higgins". La causa del siniestro, según se nos informó, se debió a una falla en el generador principal. No hubo desgracias personales, aunque los tripulantes perdieron todos sus enseres y ropas. Actualmente se desarrolla el correspondiente sumario en nuestra ciudad.

Hoy lunes la Comisión de Reconocimiento de Naves de la Dirección del Laboral realizará una revista reglamentaria a las naves "Navarino" y "Alberto Haverbeck", con el fin de comprobar razones de seguridad telegráfica, renovar sus certificados de navegabilidad y permiso para transportar materias inflamables.

Favorablemente ha repercutido en los círculos culturales de Viña del Mar la formación del Círculo de Escritores de dicha ciudad que, como primera actividad, se ha impuesto la edición de una revista, CIRCULO, que se lanzará a la publicidad en junio próximo. Junto con ello, los poetas y escritores ofrecerán una conferencia de prensa, en la que darán a conocer sus aspiraciones en cuanto a la dignificación del oficio literario y defensa gremial del escritor, haciendo entrega a los representantes de la prensa, radio y televisión, del primer número de la revista.

UCV-Televisión y el Desarrollo Comunitario

VALPARAISO. (Por Sara Vial, Corresponsal).— Una importante labor se ha impuesto en nuestra ciudad UCV-Televisión, para colaborar con el desarrollo comunitario de nuestra zona. Así se ha declarado a LA NACION en dicho departamento, cuya División de Desarrollo Comunitario se encuentra trabajando activamente bajo la dirección del profesor universitario Enrique Almone. UCV-Televisión está empeñada en demostrar a la colectividad la forma en que este medio de comunicación puede realizar una obra provechosa al respecto.

Es así como en breve se dará comienzo a esta actividad, "si bien", se nos manifiesta, "los programas a iniciarse solo constituyen un aspecto de las múltiples facetas que en esta clase de trabajos es preciso encarar".

En forma paralela se está actualmente encuestando las necesidades de los sectores a donde se dirigirán estos programas, sus condiciones técnicas para instalarlos los receptores de TV que la Universidad Católica de Valparaíso prestará a través de convenios a estos centros comunitarios organizados, la capacitación de las personas que se desempeñarán como monitores en estos lugares, preparación de los telemaestros, organización y montaje de teleclubes, etc.

La reunión sostenida hace poco con los dirigentes de la Central de Junias de Vecinos, Juan Cabrera, Miguel Tobar, José Sepúlveda, José Stricker y Herminio Vergara, permite la confianza en un amplio éxito. Estos representantes vecinales han demostrado un gran interés, como asimismo las entidades que representan.

De esta forma, dentro del próximo mes de junio, nuestra zona empezará a recibir este tipo de emisiones, que completarán y ampliarán los trabajos ya iniciados con el Instituto Nacional de Capacitación Profesional —INACAP— durante el año pasado y que se remonta a los programas de profilaxis bucal transmitidos en el año 1965.

Con la participación de la División de Desarrollo Comunitario viene a concretarse el concepto de UCV-Televisión sobre televisión universitaria y en la cual junto a la información y al entretenimiento, se encuentra incor-

porado lo educacional dirigido y el desarrollo que pretende colaborar con aquellas instituciones organizadas que se esfuerzan y trabajan por mejorar sus condiciones de vida.

Es interesante destacar que en este esfuerzo conjunto participan activamente diversas Escuelas y Departamentos de UCV, aportando cada una su especialidad en procura del bienestar común.

A LOS VECINOS DEL BARRIO BELLAVISTA

La Municipalidad de Santiago ha iniciado una vez más la limpieza del lecho del río Mapocho, en el sector comprendido entre los Puentes El Arzobispo y Manuel Rodríguez.

La Municipalidad confía en que su esfuerzo no resultará estéril y solicita del vecindario su valiosa colaboración en orden a denunciar a quienes lancen al lecho del río basuras o desperdicios.

Con su ayuda mantendremos la ciudad limpia.

MANUEL FERNANDEZ DIAZ
ALCALDE DE SANTIAGO



MUNICIPALIDAD DE SANTIAGO

SEÑOR PASAJERO:

La muerte viaja en las pisaderas



INSTITUTO DE SEGUROS DEL ESTADO

Moneda 1025-Fono 64610-Sgo.

MUEBLERIA SALVADOR

MENCIONE ESTE AVISO Y CON SOLO \$100

ENTREGAMOS: Muebles — Comedor Dormitorio y Living Gran surtido muebles Bombé, estante-cama muebles sencillos REFRIGERADORES Cocinas a Gas Licuado

SAVADOR SANFUENTES N.º 2879, A CUADRA DE ESTACION CENTRAL

RESTAURANT NATURISTA

"Naturista" brinda a su distinguida clientela en estos días aire acondicionado y fresco en todas sus secciones.

Saboree los exquisitos jugos concentrados de frutas naturales, con todos sus elementos vitamínicos. JUGOS DE NARANJAS Y CHIRIMUYAS uno está delicioso en Santiago que ofrece en forma permanente durante todo el año estos jugos.

Todo fresco de temporada.

"NATURISMO" en fuente de juventud eterna.

"NATURISTA" AHUMADA N.º 149



CAJA DE PREVISION DE EMPLEADOS PARTICULARES

SIGNACION FAMILIAR

RENOVACION DE CERTIFICADOS DE ESTUDIOS

Se previene a los imponentes y pensionados de esta institución, Jubilados y Monteplados de la Caja Nacional de Empleados Públicos y Periodistas (Ley N.º 16.250), que perciban asignación familiar por hijos estudiantes mayores de 18 años, que deban renovar antes del 30 del mes de abril en curso, los certificados de estudios correspondientes al presente año.

El cumplimiento de esta obligación dará lugar a que se ordene la suspensión del pago de asignaciones familiares respectivas.

VICEPRESIDENTE EJECUTIVO



menos trabajo, más economía, mejor resultado...!

Utilizando AISLAPOL como plancha de cielo se obtienen tres efectos fundamentales:
CIELO • AISLACION • TERMINACION

AISLAPOL

¡Y ES TAN FACIL COLOCARLO...!

- ABSORBE LOS RUIDOS.
- NO LO AFECTAN LAS GOTERAS NI LA HUMEDAD.
- ES LIVIANO Y DE DENSIDAD INVARIABLE.
- GRAN VARIEDAD DE DISEÑOS, MEDIDAS, Y ESPESORES.
- ASISMICO Y ELASTICO.
- NO NECESITA PINTURA.



AISLAPOL
colocado sobre
perfil de fierro

AISLAPOL
colocado sobre
perfil de
madera

AISLAPOL
pegado con
adhesivo
"Aislapol"

AISLAPOL
clavado con
tapa junta

SE VENDE EN TODAS LAS FERRETERIAS Y DISTRIBUYEN: DELANO • SODICO • SODIMAC • GIBSON ORTUZAR Y SILVA
FABRICA: STGO. P. DONOSO 162 FONO 376056

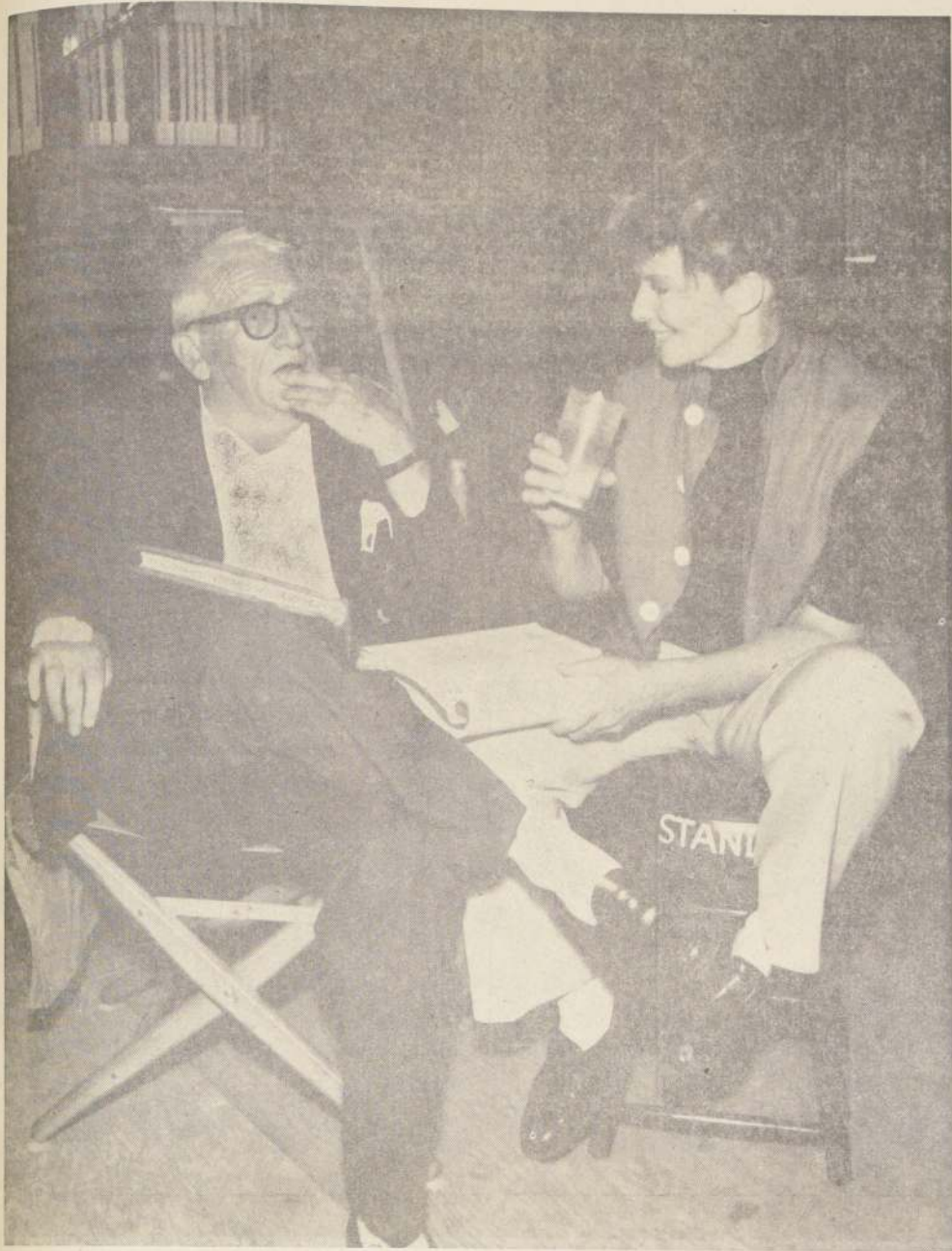

La ganadora del último "Oscar", Katherine Hepburn, descansa durante un alto en la filmación de la película que está realizando, dirigida por Spencer Tracy, con quien aparece en amena charla, aprovechando uno de los raros momentos de buen humor del famoso actor-director (FOTO UPI)

ITALIA:

CINE

SUBTERRANEO

Diversidad de inspiraciones y corrientes.— Los realizadores no quieren ser llamados "directores".— Los peligros de integración del sistema.— El grupo, heterogéneo, tiene rasgos interesantes.

ROMA (ANSA).—Un amplio, aunque no completo, panorama del cine "subterráneo" italiano, ha sido suministrado por una reseña, la primera de este tipo de films, realizada recientemente en Roma. La reseña se hizo casi en secreto, por iniciativa de la "Cooperativa del Cine Independiente", que reúne a la mitad de unos cincuenta realizadores de cine de vanguardia, oficialmente reconocidos en Italia. Son tres los principales grupos italianos que actúan en este sector: el de Turín; el de Nápoles, y el de Roma.

Aún no siendo homogéneo, el primero es el que se halla más adelantado. Narra solamente impresiones visuales, con series de imágenes consecutivas, que penetran en cierto modo una en otra, que se repiten por horas o por pocos minutos, modificadas por lentes deformantes, cambios de ángulo, filtros especiales, con montajes realizados contra las habituales normas de la lógica. Algunos de estos films se proyectan simultáneamente sobre varias pantallas. No faltan autores que apuntan hacia una descripción psicológica, más allá del juego de las imágenes. Hay primeros planos insistentes, a veces estáticos en luz igual; otras veces sucediéndose con ritmo ágil y, a menudo, con eficaces efectos descriptivos.

El grupo de Nápoles, más homogéneo (por otro lado, los animadores son cuatro hermanos) es, sin embargo, más convencional. Se puede pensar en influencias de la "nouvelle vague" francesa y al "New American Cinema". Extremadamente heterogéneo se presenta el tercer grupo, el de Roma, que no tiene rigor formal y teórico como el de Turín ni la claridad concreta del grupo napolitano.

Queriéndose orientar entre las descripciones visuales de los estados de ánimo y las demoliciones de la actual sociedad, hechas con espíritu "chino" de crítica total, se puede decir que el único elemento inteligentemente para obtener efectos trágicos o cómicos.

Algunos elementos que caracterizan este cine "subterráneo" —o dicho con la palabra original inglesa "underground"— italiano, con la absoluta preponderancia de los pintores, entre los que abordan este cine: la influencia del "nuevo cine norteamericano" (sobre todo Andy Warhol y Jonas Mekas como sus representantes) la pureza de intenciones y la absoluta intransigencia hacia la normal industria del cine. La prevalencia de pintores se explica con el carácter esencialmente visual de este cine no narrativo. Para este cine, un artista que conozca los elementos esenciales de la técnica es mejor que un buen director común, aún los más modernos, si no reúne como condición la disposición hacia el dar a las imágenes un orden indicado por un diagrama de música electrónica. En efecto, los realizadores de estos films de vanguardia no quieren ser denominados "directores", "refilmakers", o sea, realizadores de films. Hasta ahora no se han producido grandes obras en este cine.

La derivación del "new American Cinema" es comprensible por... que este cine "underground", sobre todo el neoyorquino, abrió el camino, dando vida a un movimiento bastante unitario; allí donde antes había sólo débiles iniciativas singulares, pero que corrían el riesgo de contradecirse entre sí.

Un problema es que es difícil dar un mensaje a un público, si éste no tiene la posibilidad de ver estos films. Hoy, aún no se da esta condición. Solo pocos pueden verlos. Una apertura podría darse mediante un apoyo industrial. La cosa no es del todo imposible, pues si este sentido. En Italia todavía no hay esta orientación, pero no se sabe si no la habrá en el futuro. Por ahora, la industria no se interesa en ello, pero se mantiene alerta.

TEATRO EN EL MUNDO:

CLAUDEL

SE IMPONE EN EL MUNDO ACTUAL

PARIS (ANSA).— (Especial de Roberto de Sio).— "Racine de la Belle Époque": esta pesada definición se ha dado recientemente para Paul Claudel, el embajador-poeta de Villeneuve-sur-Fère. Juan Louis Barrault y Edwige Feuillère han comenzado a recitar en los mayores teatros de Europa aquel "Partage de midi", que es actualmente uno de los espectáculos fijos del repertorio del "Theatre de France", y, de pronto, cuando nadie se lo esperaba, Claudel, juzgado irrerepresentable durante medio siglo encontró su temporada.

De él se ha descubierto aquella rara "melange" de mundanidad y espiritualidad de cocina refinada y de retórica, de liturgia cortesana y de simplicidad burguesa, que es el irrepetible color que pertenece a su país, Francia, a la Francia oficial donde la "civilisation" prevalece sobre la "kultur", donde el cuerpo diplomático se arrima a la media y a la alta burguesía donde todavía, detrás de la fachada, se encuentran inalterados (inalterables como los maravillosos nuevos productos de la química) los gestos y la música del "gran siècle". Después del espectáculo claudeliano de Barrault y Edwige Feuillère, que tuvo el mérito de abrir un discurso, por demasiado tiempo callado, tomando como punto de partida el centenario del nacimiento del célebre escritor católico, este año se han organizado en numerosas escenas europeas muchas de sus obras.

Más que en cualquiera otra parte, naturalmente, este fenómeno se ha registrado en Francia. Es lógico: no hay que olvidar nunca ocasiones celebrativas, en que Europa y no solamente Francia, pueda reencontrarse a sí misma en el culto, completamente espiritual, de la "grandeur". Pero en este caso, quizás, el "pompiérisme" francés ha dado origen a una obra meritoria. En este caso, se trata de reprimar la vieja Francia católica, rural, incontaminada. Vivimos en un período en que hay lugar para todo, para los "happenings" y para Calderón, para Brecht y para Chejov. ¿Por qué no darle un lugar a Claudel? Especialmente ahora en una coyuntura que se encamina tan favorablemente hacia la "Belle Époque"? Después de las recordaciones de Rodin (el Miguel Ángel de fin de siglo), he aquí el turno del académico Claudel, del Racine en traje de etiqueta.

"Partage du midi", en la escena del "Odéon", se alterna con "Tête d'or", mientras Serreau prepara la trilogía de "O'age", "Pain dur", "Père humilié".

"PARTAGE DU MIDI"

"Partage du midi" puede considerarse, en síntesis, como uno de los mayores tributos pagados por un escritor a la era de "la mujer soberana". La obra fue escrita en otoño de 1905, rápidamente, al salir el autor de una larga crisis sentimental y pasional. En ella Claudel traspuso, en una acción aventurera que en ciertos puntos recuerda a Loti y Benoit, la historia de su amor. Era la época en que se dio cuenta de que hay apenas un paso desde lo sublime a lo ridículo.

"Cuando, después de haber vivido largos años en el amor de Dios, sucumbí al amor de aquella mujer, fue como si saliendo de un puro lago montañés me hubiera zambullido en una palangana donde se lavan los pies". La confesión que Gide hace en sus "Diarios" data de 1905. "Aquella mujer" quedó sin nombre. Gide la conoció a bordo de una nave mientras se dirigía hacia una de las sedes orientales de su servicio diplomático de Embajador de Francia. Era el año 1900 y todavía era soltero, Gide lo describe, a esa edad, como un hombre silencioso durante las conversaciones, pero irrefrenable en los monólogos, de físico mediocre, inflamado de pasión religiosa y siempre dispuesto a dar el nombre y la dirección de su confesor.

La mujer desconocida era una mujer casada, madre, joven, hermafrodita, altanera y despreciada. Claudel cedió por dos años a la pasión. Luego renunció. Durante otros dos años creyó no poder escribir más y sufrió por su crisis íntima. Luego repentinamente, vino la liberación. Escribió este "Partage de midi" y lo hizo imprimir en 150 ejemplares que distribuyó a sus amigos, prohibiendo toda reimpresión o la representación de la obra. Pero, en 1906, se casó y abandonó para siempre todo desorden sentimental.

A testimonio de aquel período, sin embargo, queda su pieza teatral, ahora representada y que ha traído nuevamente a escena la horrosa historia del escritor católico. Protagonistas de la historia son cuatro personajes desarraigados, en la mitad de su vida, en el punto en que no se puede ya postergar nada, sin casa, con un pasado difícil y un futuro incierto, personajes que se aprestan a jugar un partido decisivo. Los cuatro son: una mujer casada, su marido, un hombre que la conoció 10 años antes y la reencuentra madura y descable, la corteja y trata de arrancársela al cónyuge; y un hombre triste, reservado, que atrae misteriosamente a la mujer. Se trata de una pasión cerrada hacia un hombre superior, del cual, sin embargo la mujer quiere plegar la voluntad, subyugarlo. En el hombre "superior", naturalmente, es fácil identificar a Claudel.

Todo ocurre a bordo de un buque que pasa el Ecuador. Los cuatro personajes advierten el significado del lugar y de la hora, la magia del momento de pánico, de la plenitud, de la perfección irrepetible, y al mismo tiempo tienen el presentimiento de la declinación, del abandono, del vacío. Mérito sublime de Edwige Feuillère y de Barrault fue advertir ellos también esta atmósfera. Contemporáneamente han tratado de sacudir y echar por la borda los oropeles y revestimientos suntuosos del lenguaje claudeliano matigando los trozos más encendidos, reduciendo el peso de las metáforas, para hacer aflorar las líneas de acción, los rasgos individuales, los conflictos latentes.

Edwige Feuillère provocante, decidida a todo, abandonada a la vida, brinca de un hombre al otro, bajo la mirada de un marido distinguido y tolerante, el único que no sufre el encanto de la hora meridiana. Luego la acción atraviesa por monstruosos monólogos, larguísimo. La mujer se une primero al joven melancólico y reservado, tiene con él un hijo. Luego hueve con el otro hombre que la insidiaba y se enfrenta con una de las tantas revoluciones de la China de aquel entonces. Quiere quitarse la vida con tal de no caer en las manos de los rebeldes, cuando repare el amante reservado. Es coo el que la mujer, ya decidida a huir de la casa en peligro, se apresta a morir junto al hombre noble que antes había abandonado. Cada uno aquí puede hacer su referencia al "Tristán e Isolda" wagneriano; pero en aquella época era difícil sustraerse a la influencia de Bayreuth. La obra, de todos modos, no obstante parezca un galeón cargado de metáforas que Claudel navega sobre un océano de retórica, ha encontrado un éxito absoluto ante todos los públicos europeos, gracias a la interpretación de los dos grandes "santones" del teatro francés.



TARZAN

Por EDGAR RICE BURROUGHS



DICK TRACY

Por CHESTER GOULD



JUAN MARINO

Por SAM LEEF



RAMONA



PUZZLE

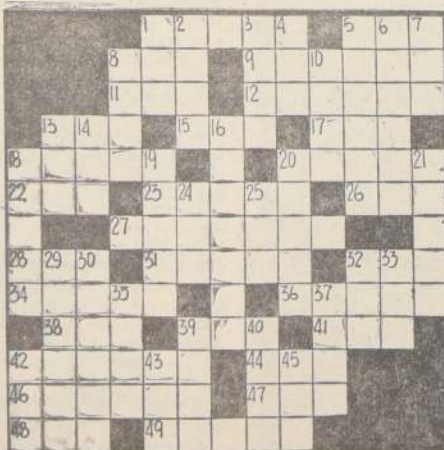

HORIZONTALES:

1. Sitio donde se pisa la uva. 5. Río de Suecia. 8. Especie de gorra con visera usada por los soldados españo-

les. 9. Alfombra pequeña. 11. Hembra del oso. 12. Utilizadas. 13. Monarca. 15. Bebida alcohólica que se extrae de la melaza. 17. Apócope de tanto. 18. Poeta cantor de la época primitiva. 20. Color.

do. 22. Alaba. 23. Loco, de mente. 26. Metal precioso. 27. Daba asilo, protegía. 28. Verno de Mahoma. 31. Alma. 32. Reflexión del sonido. 34. Peñascos. 36. Cualquiera de las partes nacidas del tronco de las plantas. 38. Perro. 39. Igual al 8 horiz. 41. Condimento. 42. Adj. Tribu de indios del Perú. 44. Nombre de mujer. 46. Olor agradable. Pl. 47. Gran extensión de agua salada. 48. Art. fem. det. Pl. 49. Espacio cubierto de vegetación en el desierto.

VERTICALES:

1. Art. determ. masc. Pl. 2. Cocinar carne en las brasas. 3. Pex acantopterigio marino, de carne muy apreciada. 4. Igualdad de nivel en la superficie de las cosas. 5. Laberinto, fig. 6. Cafetería para el agua. 7. Forma de pronombre personal. 8. (José Manuel) escritor colombiano de la primera mitad del siglo XIX. 10. Ave palmípeda. 13. Hombre acusado de un delito. 14. Escuela de Defensa Aérea. Sigla. 16. Semelante al ópalo. 18. De color blanco. 19. Sin sal. fem. Pl. 20. Sobrealimentar a los animales

Solución del Puzzle Anterior



Derrota en el Básquetbol

PERU 74
CHILE 66

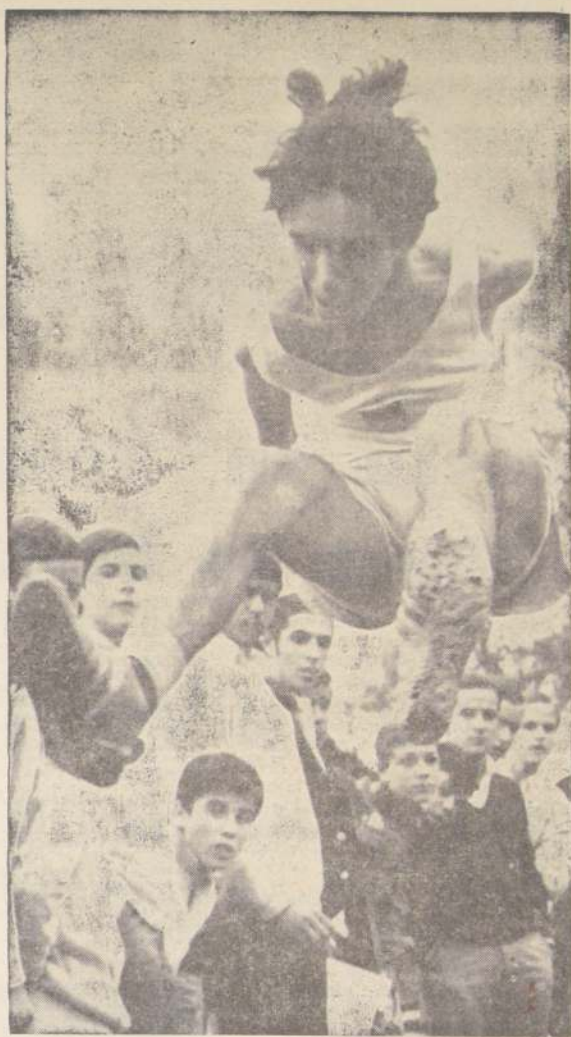

Verbo Divino
GRANDE

EN EL
ATLETISMO ESCOLAR

"Anticipo" Muy en
Serio de Santiago
y Unión Española



La Nación

EL DIARIO AL SERVICIO DE CHILE

Año LII — Santiago de Chile, Lunes 22 de Abril de 1968 — Precio E.o 0.50 — Edic. Aérea: E.o 0,55 — N.o 18.401



LEONARDO VELIZ recupera su mejor estado y se ha convertido en valioso factor de ataque en la delantera de Unión Española. Ayer fue, además, el goleador.

SANTIAGO 3 — UNION 3 Pareció en Todo un Match en Serio

CANCHA: Estadio Santa Laura. SOCIOS: Unión Española, 320; y de Santiago Morning, 112. ARBITRO: Alberto Martínez, bien. Tuvo un partido muy difícil y lo controló con energía, aplicando estrictamente el Reglamento en cada caso.

UNION ESPANOLA (3): Treplana; Avendaño, Posse, Donoso y Avalos; Apodaca (Silva) y Pacheco; Arancibia, Zárate, García y Veliz. — Entrenador: Andrés Prieto.

SANTIAGO MORNING (3): Elgueta; Ramírez, Esquivel, Gaymer y Martínez (Parrá); Leiva (Morales) y Paredes; Cuevas (Vásquez), Olivares, Valenzuela y Capot (González). — Entrenador: Salvador Nocetti.

GOLES — Primer tiempo: A los 36 minutos, Veliz anota para Unión. A los 41, nuevamente Veliz, al recibir pase de Apodaca, aumenta a dos para Unión Española.

Segundo tiempo: Al minuto, Esquivel, con violento tiro en lanzamiento indirecto, al recibir toque de Leiva desuena para los "bohémios". A los 11 minutos, Zárate, de tiro penal, a los 12, Olivares, aprovechando falla de Treplana. A los 18, Vásquez, con afortunado tiro libre, logra el empate para Santiago Morning.

EXPULSADOS — Segundo tiempo: A los 5 minutos, Paredes, por golpear a Zárate, y a los 17 minutos, "Toscano" Vásquez, por escupir a Avalos.

Al término de los 90 minutos, todos dijimos lo mismo: "¿Nadie les avisó a estos que el partido era amargo?". Y la verdad que fue una buena idea no decirles nada, porque "rojos" y "bohémios" protagonizaron un encuentro intenso, vibrante, emotivo y guistador, que fue un excelente aporte para el Torneo Metropolitano.

Sin dar ni pedir cuartel, los hombres de ambas escuadras lucharon hasta el agotamiento, los noventa minutos de juego, y mostraron toda clase de estilos y recursos.

Unión, más fútbol, con algunos velos defensivos, pe-

Por un momento se pensó que todo sería fácil para U. Española. Controlando sin problemas casi el mediocampo, donde Pacheco con fuerza y fútbol y Apodaca eran los que mandaban, y jugando a toda velocidad por sus punteros Arancibia y Veliz, los dueños de casa se fueron al descanso con una ventaja tranquilizadora de dos a cero.

Pero ya al minuto había un descuento para el "Chago". A los 5' estaban con 19 jugadores y a los 11' perdían 3 a 1. El pleito alcanzó su máxima intensidad hasta ponerse al rojo vivo. Nadie dejó de pensar sólo en atacar. Los defensas debieron multiplicarse porque los ataques parecían obsesionados con el arco rival.



Así lucharon 90 minutos Unión y Santiago. Sin contemplaciones, aplicados a fondo, como si se luchara por los puntos. García, Ramírez, Gaymer y Zárate en acción vibrante.

Juan Carlos Franco.

Torneo Provincial

2-2 CON EVERTON

Dramático Empate Logró San Felipe

Un angustioso empate lo ganó Unión San Felipe frente a Everton, de Viña del Mar, en el Estadio Municipal de la capital de Aconcagua. El partido fue de trámite regular futbolísticamente hablando, pero alcan-

zó emoción cuando Braes monte empató para los locales a los 47 minutos del lapso complementario.

En el primer tiempo, Unión San Felipe se presentó con una ventaja de dos a cero, pero a los 47 minutos, Braes, delantero local, anotó el gol que empató el partido. Para ser la primera del Torneo Provincial, el público presenció el empate.

En el primer tiempo, Unión San Felipe se presentó con una ventaja de dos a cero, pero a los 47 minutos, Braes, delantero local, anotó el gol que empató el partido. Para ser la primera del Torneo Provincial, el público presenció el empate.

Rangers-Serena y un 1-1 Experimental

CANCHA: Estadio La Portada de La Serena. PAGARON 5.323 personas. SOCIOS: Deportes La Serena 1.800; Rangers no registró. RECAUDACION: \$ 18.166,40. ARBITRO: Domingo Massaro (regular).

RANGERS (1): Ernesto Díaz; Medina, Monti, Rojas y Azocar; Cortez y Barria; Carlos Díaz, Suárez, Scandolli y Lagos. Entrenador, José Santos Arias.

LA SERENA (1): Cortez; Castillo, Hurtado, Morales y Rojas; Leiva y Koscina; Cordover, Ahumada, Gallardo y Aracena. Entrenador, Pedro Morales.

GOLES: 1er tiempo: 44' Scandolli. 2o Tiempo: 28' Gallardo.

Como ocurre siempre que se inicia el torneo, equívocos faltos de fútbol; jugadores excesivos en peso y también jugadores que no ensamban. Esta vez, La Serena y Rangers no escararon a esta regla y mostraron, en mayor o menor medida, estas características generales a toda competencia que recién comienza.

La Serena, ahora bajo la dirección de Pedro Morales, llegó a enfrentar su primer compromiso del campeonato con un equipo bisoño (el mismo de la temporada anterior) y sin gran experiencia. Estas características del conjunto norteño favorecieron el desempeño de Ran-

que, usando constantemente su físico, logró frenar los ímpetus norteños acudiendo a mafia y fuerza. El juego se centró la mayor parte del encuentro en el medio campo y los ataques se mostraron inoperantes para superar el trabajo de las defensas. De ahí que haya sido escaso el trabajo de los arqueros, los que en todo caso, respondieron acertadamente cuando fueron requeridos.

En esta primera etapa se vio mejor el cuadro visitante, mejor ensamblado, más codicioso, pudo, merced al buen desempeño de Cortés, en medio campo, y la resolución de Scandolli, en el



ORFEL CORTEZ: Las pocas veces que fue exigido respondió con eficacia acostumbrada.

Área. En resumen, un empate justo y los dos equipos recién comienzan a conocerse. Mario Meza, correspondiente.

GREEN CROSS 0 — HUACHIPATO 0

Por la "Cancha" no se Podía Pedir Más

CANCHA: Estadio Municipal de Temuco. No se dieron los datos de recaudación y público. ARBITRO: Mario Gazo (bien).

GREEN CROSS (0): Fernández; Orellana, Magna, Olavía y Body; Leal y Cortázar; Ramírez, D'Ascenzo; Nicolás y Rojas. Entrenador: Caupolicán Peña.

HUACHIPATO (0): Astorga; Eyzaguirre, Soto, Villalba y Mesías; Noguera y Sepúlveda; Ortiz, Hostier, Díaz y Garcete. Entrenador: Luis Vera.

CAMBIO: A los 28 minutos del segundo tiempo Fuentes reemplazó a Ortiz en Huachipato. A los 35 minutos Urrea por Nicolás en el cuadro local.

EXPULSADOS: A los 28 minutos del período final, Eyzaguirre y Rojas por agredirse mutuamente.



LUIS EYZAGUIRRE debutó mal en Huachipato. Ayer fue expulsado en Temuco.

No se podía esperar más de los equipos, dado que el campo de juego era un verdadero lodazal al iniciarse la breja entre Green Cross y Huachipato.

La intensa lluvia caída hasta las once de la mañana hizo pensar incluso que el cotejo debería ser suspendido. No opinó así el director de turno cuando a las 12 horas visitó el estadio y autorizó el match.

Al hacer un balance general del encuentro habrá que decir que fue de regular para abajo. Las cosas no salían bien y el balón de continuo se quedaba pegado en alguno de los muchos charcos de agua que inundaban la cancha. Poco a poco, tal vez por esto mismo, se fueron exasperando un tanto los ánimos y se produjeron de continuo algunos roces entre los defensores de ambos conjuntos. Eyzaguirre y Roberto Rojas eran quienes daban la nota alta en este aspecto. No resulta extraño entonces que fueran estos dos jugadores los que debieran irse antes del tiempo reglamentario a los camerines por decisión referir.

Desde un comienzo, Huachipato dio la impresión que venía a Temuco a buscar por lo menos el empate. No se explica de otro modo el he-

cho de que haya reformado máximo su defensa y sus posibilidades de gol en contragolpe.

Lógicamente este tipo de un intenso dominio de locales, que de continuo llegaron hasta la ciudadela defendida por Astorga, hubo en la saga extrema Huachipato un hombre que encargó de conjurar todo peligro de gol para su equipo. Nos referimos al jugador italo. Un hombre con tanta sentido de la situación. Prácticamente impenetrable alto y difícil de tocar bajo. Abusa, eso sí, de su físico. No creemos que haga con mala intención, pero generalmente sus intervenciones terminan con el balón en tierra. Cuando lo ha ido esas mafias, va a la suya, duda, uno de los defensas centrales del equipo. Fue a raíz de una jugada de Nicolás que significó la salida del campo —leñero del delantero dueño de la cancha.

Es poco lo que se puede decir sobre la técnica de ambos cuadros. Más que eso sí, el sabor de la batalla; pero ya lo dijimos, comienza. El primer tiempo de la cancha no permitía más una idea adecuada respecto. Habrá que esperar una nueva presentación tempestuosa y unirse a decir algo más claro.

De todos modos, y dado el juego desparejo, uno y otro conjunto en primera confrontación del Torneo Provincial, habrá que decir que la igualdad puede estimarse como un hecho. (Gentileza de RAMIRO FRONTERA.)

O'HIGGINS 1 — CONCEPCION 0

Uno Defendió con Ocho... el Otro Atacó con Diez

CANCHA: Estadio Municipal de Concepción. PAGARON: 24.092 personas. SOCIOS: Deportes Concepción: 2.441; O'Higgins: 800. RECAUDACION: \$ 27.968. ARBITRO: Lorenzo Cambilana (uná que regular).

O'HIGGINS (1): Plaza; Retamal, Lizama, Amoresano y León; Valdovinos, Bedwell, Ariza y Osorio; Di Julio y Pino. ENTRENADOR: Dante Pesce.

DEPORTES CONCEPCION (0): Werling García, Abeján, González y Viveros; Guerra y Molero; Suardo (Farfán), Coll, Orisetti y Hoffman. ENTRENADOR: Sergio Cruzat.

GOLES: A los 17' BEDWELL, con tiro desde unos 30 metros, bien dirigido a un costado.

Desafortunado debut tuvo el cuadro penquista en Primera División. Tras esfuerzos noventa minutos de juego, no pudo romper la tesonera defensa de O'Higgins, que salió al campo de Concepción dispuesto a sacar un empate con dientes y uñas. Su formación de pronóstico 4-2-4 así lo indicó a las claras.

En esta tónica, Deportes Concepción debió salir a ofrecer el pasto, adelantando sus líneas y apretando sobre el fondo a los caleros, que en forma compacta cerraron la entrada de su área. Solamente quedaron a la expectativa Di Julio y Pino, inoperantes en número para producir algo positivo ofensivamente.

El hecho de que los penquistas tuvieran que arriesgar,

—obligación más bien anímica— ofreció algunas oportunidades de peligroso contragolpe a los visitantes, especialmente tras el gol de apertura de Bedwell.

En el segundo tiempo Concepción varió su táctica de traslado del balón y empezó a jugar por elevación, ante la infructuosa tentativa de entrar con el pegado al botón o en base a una pared. Esto produjo un pequeño chispazo de esperanza, pero no hubo concreción en el cabeceo, generalmente deficiente y sin orientación positiva y ni fuerza suficiente como para inquietar a Plaza.

Hay que recalcar que a los 22 minutos de la etapa complementaria el juez Cantillana invalidó un gol legítimo a Grisetti, que fue habilitado por un defensa rival y, en consecuencia, no estaba adelantado como adjudo el árbitro.

Al final O'Higgins estuvo por aumentar ante la desesperación atacante de los dueños de casa, que prácticamente quisieron meter en el área adversaria a los diez jugadores, descalzando las espaldas, febles al contragolpe.

Fue fundamental en la labor defensiva del plantel de los hombres de Pesce, esa aplicación que exhibió Valdovinos para marcar por todo el campo a Oscar Coll, el encargado de armar y distribuir el juego en Deportes Concepción. Lo anuló completamente, aunque para ello debiera constituirse en su sombra.

(Gentileza del diario "La Patria", de Concepción)

Dudas en Peñarol para Match con Palmeiras

MONTEVIDEO, 21 (EFE).—El plantel principal del campeón uruguayo, Peñarol, se encuentra concentrado a la espera del match irrvancha con Palmeiras por la Copa Libertadores de América. Se mantienen las dudas en el equipo uruguayo en cuanto a la formación del ataque. En el día de hoy será probado a fondo el centrodelantero titular, Héctor Silva, para saber si está en condiciones de actuar en el match del martes. Mientras tanto, se anuncia que el campeón brasileño, Palmeiras, vencedor del primer cotejo, arribará a casa capital mañana lunes, en horas de la tarde.

4 A 1 SOBRE CALERA.

WANDERERS DEBUTO GOLEANDO

CANCHA: Estadio Playa Ancha. PAGARON: 9.443 personas. SOCIOS: Wanderers: 701; y de Calera, 402. RECAUDACION: \$ 34.655,20. ARBITRO: Carlos Robles, bien.

WANDERERS (4): Olivares; Canelo, Acevedo, Alegre y Herrera; Pérez y Grigoli; Torres, Córdova, Bonano y Hoffman. Entrenador: José Pérez.

UNION LA CALERA (1): Libuy; Torrejón, Mesías, González y Ríos; Bravo y Benítez; Betta, Graffina, Castro e Ibañez. Entrenador, Francisco Torres.

GOLES: Primer tiempo, a los 45 segundos, Bonano sorprendió al meta Libuy, poniendo en ventaja a los locales. 37'. El propio Bonano aumentó a dos. 44'. Córdova deja el marcador en 3 a 0 para Wanderers.

Segundo tiempo: 15'. Bravo anota la cifra del honor para los caleranos, y a los 43', Reinaldo Hoffman cierra el marcador. 4-1.

EXPULSADOS: En el segundo tiempo, Osvaldo Castro (ULC) y Acevedo (W).

Ya a los cuarenta y cinco segundos del partido los rojos se encontraban en ventaja. La cifra permitía que Wanderers se asentara primero y, además, que a través de su tranquilidad que el visitante, que venía a tratar de sacar un punto y que apenas comenzado el pleito ya estaba perdiendo.

Eso obligó a los caleranos a alterar sus propósitos y a ir en búsqueda del empate. Para ello usó un estilo de juego y de marcado muy realista, que permitía que los contras de Wanderers, que se dedicaban a jugar en modo marcado de tres goles a cero, la conducción del balón y el control del juego se hicieran más fáciles.

Controló mayor tiempo el balón y el adversario lo usó para la ofensiva "cementería", pero el adversario, hasta conseguir una victoria amplia en las cifras.

La marca de Acevedo sobre "Pata Rendón" Castro, exaspera a este, el que fue expulsado junto a su compañero, Osvaldo Castro, por haberse agitado en el campo de juego.

Ya a los cuarenta y cinco segundos del partido los rojos se encontraban en ventaja. La cifra permitía que Wanderers se asentara primero y, además, que a través de su tranquilidad que el visitante, que venía a tratar de sacar un punto y que apenas comenzado el pleito ya estaba perdiendo.

Eso obligó a los caleranos a alterar sus propósitos y a ir en búsqueda del empate. Para ello usó un estilo de juego y de marcado muy realista, que permitía que los contras de Wanderers, que se dedicaban a jugar en modo marcado de tres goles a cero, la conducción del balón y el control del juego se hicieran más fáciles.

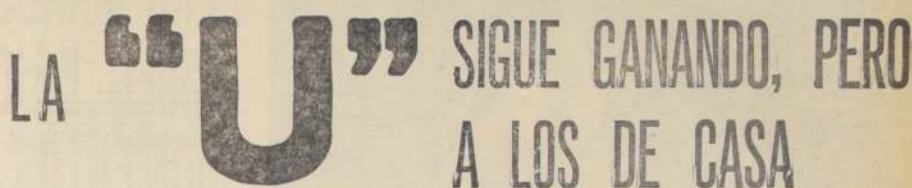

L. C. F.

World, Un Record.

lona defrauda un proporcionalidad entre su costo de planilla, la más cara de España y el rendimiento, el Atlético



de Madrid muy desigual en su forma de actuar para ser el Madrid el de línea más regular y como la competición de Liga marcha siempre con el conjunto de máxima regularidad, el Real Madrid es justo campeón. Y Miguel Muñoz su entrenador, a quién llevamos a la Selección Nacional hace siete años en nuestra etapa de seleccionados va a entrar en su novena etapa de trabajo con el Madrid. Un Record.

BASQUETBOL INTERNACIONAL.—

PERU MANDO AL FINAL: CHILE BAJO EN LOS MOMENTOS DECISIVOS

Muy buen partido, con un ganador justo que tuvo en Duarte su mejor valor. 74 a 66 la cuenta final favorable a los peruanos

Valenzuela, que sorprendieron a la defensa peruana. Y cuando se movió el balón en ataque se hizo con seguridad. Manuel Torres, afectado de una dolencia al tobillo, no fue el otro pivote que necesitaba Thompson, para sus evoluciones bajo el tablero. Muy estático el hispano, obligó a sus compañeros a lanzar desde media distancia. Y el porcentaje fue alto. Más del cincuenta por ciento de los envíos fueron dobles. Y así Chile tomó desde el inicio la delantera en el marcador, que sólo vino a entregarse a los diez minutos del período final.

Duarte, preocupado de J. G. Thompson, no entregó mucho en ataque, dejando todo el peso a Carlos Vázquez, que muestra una superación notable en su juego. Con soltura y mucha seguridad embocó desde la cabeza del círculo, rompiendo y quebrando de esta manera, el sistema defensivo chileno. Otro que viene muy mejorado es De Cardenas. Junto a R. Duarte y Vázquez fueron los goleadores. Entre los tres hicieron 60 puntos. Porque, a su vez, sobre los mismos, descansó todo el poderío del conjunto peruano. En líneas generales, viene muy bien armado y con un estado físico impecable, como que al final, remontó la diferencia, se fue arriba y supo mantener la ventaja hasta el final.

Lo mismo que los titulares a la hora de la victoria, reemplazantes, pero con otro ánimo, con otro espíritu, como es lógico que así sea. Y de equipo dominador del juego, Chile pasó a ser controlado por el rival, que corrió más, dio más y trabajó más. Fueron diez minutos finales en que vimos un anticipo del Sudamericano de Asunción. Basquetbol de fibra, de garra, de mucho coraje. Con lucha en todos los sectores del tablero. Con hombres en el piso luchando un balón. Se jugó con muchas ganas y mucha intención. El público tiene que haber salido satisfecho. Por eso decimos que se perdió, es cierto que se está cansado de derrotas, pero quedaba la impresión de que el plantel defendió con gran espíritu de lucha su opción hasta el final. Fue un encuentro interesante. Chile cometió muy pocos errores y tuvo marcadas virtudes. Perú entró cauteloso en el período inicial para en el segundo tiempo salir a conseguir una victoria que fue merecida. Hizo méritos para ello.

CHILE: Thompson 12, Torres 12, Fernón 6, Valenzuela 8, Pando 18, Pletkovic 2 y Arismendi 8.
PERU: Duarte 24, Vázquez 18, Santiago 6, Valera 4, De Cardenas 18 y Paredes 4.

Alfredo Leonel Parra

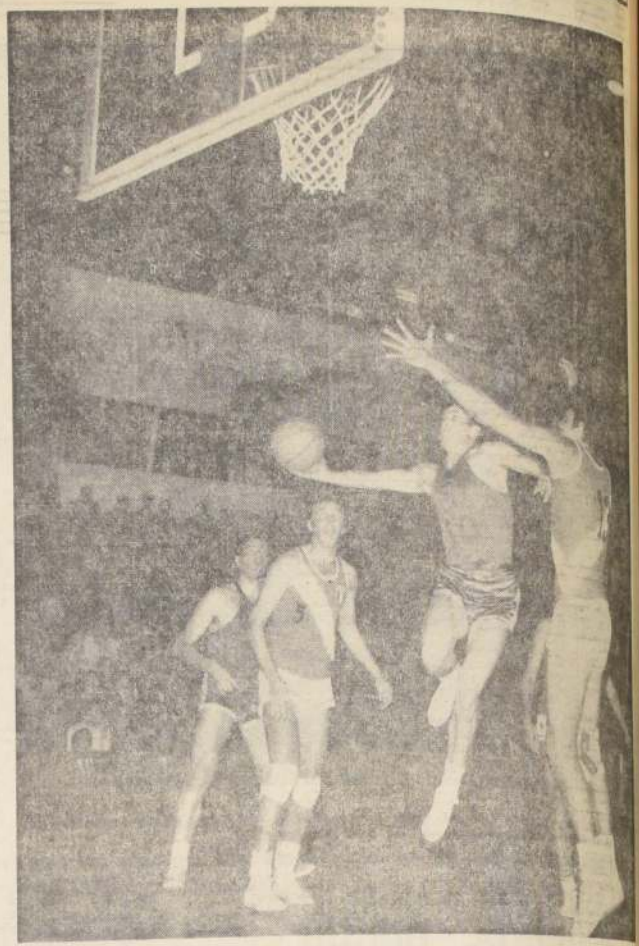

Bajo el tablero se luchó con mucho ardor. En ese rubro Chile ha progresado una enormidad. Tiene jugadores de estatura y ahora el trabajo de Thompson es complementado por el espíritu de lucha del resto del equipo. La derrota no puede significar un golpe para la selección nacional. Se está en una buena senda.



En el primer tiempo Chile consiguió una alta cuota de puntos con lanzamientos de media distancia. Y en defensa controló a Vázquez y a Duarte, los hombres más peligrosos del cuadro peruano.

Sin pretender justificar la derrota del plantel chileno de basquetbol masculino ante Perú por la cuenta de 74-66, anoche en el Gimnasio Nacional, satisface ampliamente el cometido del representante de casa.



MANUEL SANTANA: El Terno Puerta de Hierro, fue suyo.

TENIS: SANTANA GANÓ EL TORNEO "PUERTA DE HIERRO"

MADRID, 21 (EFE).— El español Manuel Santana ha vencido hoy a Fitzsimmon, en la final del Torneo Internacional de Tenis del Real Club de la Puerta de Hierro, proclamándose vencedor individual absoluto de la competencia.

BONAVENA NOQUEO A LEE CARR EN EL TERCER ROUND

BUENOS AIRES, 21 (EFE).— A los dos minutos cuarenta y cinco segundos de la tercera vuelta, "Ringo" Bonavena venció por K.O. al yanqui Lee Carr.

Una multitud llenó anoche las instalaciones del Luna Park para presenciar el combate entre los pesos pesados Oscar Bonavena, campeón argentino (\$2.500) y el norteamericano Lee Carr (\$3.400).

La pelea fue áspera, recia y tuvo rápida definición. Bonavena se impulsó por K.O. en el tercer round. Un cross de izquierda fue el que definió el combate.

Al comienzo ambos estuvieron expectantes. Bonavena estudió varios golpes. Se buscó siempre la distancia, pero el campeón argentino

llegó con un neto directo a la cara que acoró Carr, atrándose luego al cuerpo.

En el segundo asalto, Carr salió decidido enviando recios golpes, a los cuales respondió por igual el púgil local. El trabajo de Bonavena, muy inteligente y hábil, motivó que la pelea tomara mayor violencia y así llegó el instante decisivo.

El argentino buscó siempre acortar distancia para poder aplicar sus duras manos, y así en el tercer asalto Bonavena pudo ubicar una terrible izquierda al cuerpo y de inmediato llevó otro golpe similar, pero en cross, que se estrelló sobre la cara del norteamericano Carr. Cayó éste violentamente y el árbitro comenzó la cuenta, que llegó al K.O.

UN PRIMER TIEMPO BRILLANTE.— La posible destilación final, puede haber tenido su razón de ser en el juego desplegado por el cuadro chileno en los primeros minutos, que hizo despertar ilusiones de medidas y la proximidad y enfrentamiento a un triunfo que habría sido consagratorio. Chile otra vez marcó individual. Salieron Thompson, M. Torres, Pando, Arismendi y Valenzuela. Y el juego fue equilibrado. Marcación celosa para Carlos Vázquez y Ricardo Duarte. Sin vacilaciones, con atención y asmero. Fuerza en el rebote, firmeza en el control del balón y rapidez para iniciar de inmediato el ataque. En esa etapa el cuadro chileno brilló a gran altura. Hizo doble notable que fueron esos cuatro puntos de Pando, producto de quiebres muy bien concebidos desde atrás por

¿QUE OCURRIÓ?— En el período final, levantó Perú. Hizo más vivaz el ritmo de las acciones. Se fue encima, marcó más a presión y ya Valenzuela no pudo meter pelotas sorprendidas. Duarte adoptó una posición ofensiva neta. Se metió bajo el tablero chileno y ahí se peligrosó y útil, más que ello, determinante. Gravita en forma decisiva. Y los dobles se fueron sucediendo uno tras otro. Pero Chile no decayó en su afán, en su lucha permanente. Había salido Torres y no estaba bien Lichnovsky para reemplazarlo. En su lugar entró Fernón, que no es jugador para trabajar bajo el tablero. Más tarde salió Torres y entró Pletkovic, que tampoco es hombre que se ambiente muy rápido al calor del partido. Y, lógicamente, el poderío del equipo bajó, no en rendimiento colectivo, sino en superación individual.



RINGO BONAVENA: En menos de tres rounds liquidó al norteamericano Carr.

CONFIRMADO EL COMBATE STEVENS-HERRERA

SANTIAGO DE CHILE, 20 (ANSA).— Se confirmó aquí el match de Godfrey Stevens con el mexicano "Mochila" Herrera, que figura tercero en el ranking mundial de los moscas.

La pelea confirmada en un tablón de México, se efectuará en esta capital, en el Teatro Caupolicán, el 17 o el 24 de mayo. La fecha propuesta por México es el 24, en circunstancias que el campeón sudamericano prefiere hacerlo antes. Sin embargo, consultado Stevens, dijo que "si no hay más remedio, se aceptará el 24".

Arturo León Brilló en el Torneo del Centenario

Arturo León fue la gran figura del torneo de ciclismo que bajo la organización del Club Centenario, se efectuó ayer en el Velódromo del Estadio Nacional. El corredor de Audax Italiano, en una notable demostración de fortaleza, habilidad y "piernas", se adjudicó las dos pruebas más importantes del programa: la velocidad y los 25 mil metros con 10 llegadas.

En el semicentenario totalizó León 10 puntos más que Juan Arru, también del Audax.

Por unanimidad lo acordó el COI

EXCLUIDA SUDAFRICA DE LOS JUEGOS OLIMPICOS

LAUSANA, 21 (UPI).— La Comisión Ejecutiva del Comité Olímpico Internacional acordó hoy por unanimidad que no sería aconsejable que Sudáfrica compita en los Juegos Olímpicos de octubre en México.

Al concluir dos días de intensa labor, el Comité Ejecutivo redactó el siguiente cablegrama dirigido a los 71 miembros del Comité Olímpico Internacional (COI), con derecho de voto:

"En vista de toda la información sobre el ambiente internacional recibida por el Ejecutivo en esta reunión, este organismo es de la opinión unánime que no sería aconsejable que un equipo sudafricano participara en los Juegos de la XIX Olimpiada. Por tanto, la Junta Ejecutiva recomienda firmemente que usted apruebe esta propuesta unánime de retirar su invitación a estos Juegos. Este voto postal es sometido al señalamiento de la regla número 20. Ruego respuesta inmediata por cablegrama al Secretario General del COI Lausana".

La regla 20 de referencia, correspondiente a la Constitución del COI, bajo el subtítulo "Votación postal", dice: "El Presidente podrá someter una propuesta a los miembros por correo en caso de urgencia, y, si una mayoría de éstos responde a favor de la propuesta (excepto en el caso de una reforma de los reglamentos, a la que se aplica el artículo 50), y no menos de 35 de los miembros votan, la propuesta quedará aprobada. El resultado será comunicado a la Comisión en su próxima reunión".

Sudáfrica, por su política de segregación racial (Apartheid), quedó separada del COI en 1953 y se le excluyó de los Juegos de Tokio al año siguiente.

Desde entonces la Comisión Nacional Olímpica Sudafricana inició las gestiones para enviar un equipo mixto de atletismo que viajara a México y utilizara los mismos alojamientos y uniformes y marcharía bajo la misma bandera.

Sobre esta base Sudáfrica fue rehabilitada para los Juegos de octubre próximo, a raíz de una consulta por correo, cuya votación jamás se llegó a anunciar. El resultado de la encuesta fue dado a conocer el 15 de febrero durante los Juegos Olímpicos Invernales de Grenoble (Francia).

Eso provocó una algarabía de protesta y antes de comenzar la reunión de la Comisión Ejecutiva este fin de semana, más de 40 países, incluso la Unión Soviética, habían anunciado que boicotearían los Juegos de México en señal de protesta.

La campaña para hacer excluir a Sudáfrica de los Juegos próximos fue encabezada por el general José de Jesús Clark Flores, miembro mexicano del COI, que se entrevistó con el director ejecutivo de la organización olímpica para que convocase a una sesión extraordinaria de la Comisión Ejecutiva.

Clark Flores contó con firme apoyo del soviético Constantín Andrianov y del italiano Gregorio Distéfani.

Los mexicanos sostuvieron que la inclusión de los sudafricanos haría de la próxima Olimpiada una de las menos consecutivas en la historia, mientras que la inseguridad respecto al futuro del torneo causaba graves problemas a la organización.

- | | |
|---|--|
| 1.º Arturo León, A. Italiano, 12 410, 5 puntos. | 15.000 metros con 10 llegadas, Semifinal. |
| 2.º Andrés Moraga, Centenario, 3 puntos. | 1.º Arturo León, A. Italiano, 24 puntos, 3 puntos. |
| 3.º Juan Arru, A. Italiano, 13 610, 2 puntos. | 2.º Juan Arru, A. Italiano, 20 puntos, 4 puntos. |
| 4.º Gabriel Rodríguez, G. Cross, 1 punto. | 3.º Orlando Gumbá, B. 19 puntos, 2 puntos. |
| 5.º Hugo Rubio, G. Cross, 1 punto. | 4.º Mariano Espinoza, B. 10 puntos, 1 punto. |
- TERCERA CATEGORÍA
15.000 metros con 7 llegadas — Semifinal.
- | | |
|--|--|
| 1.º Marco A. Plaza, G. Cross, 23 puntos, 5 puntos. | 5.º Hugo Rubio, G. Cross, 1 punto. |
| 2.º Juan Segovia, Carteros, 12 puntos, 3 puntos. | 6.º Mariano Espinoza, B. 10 puntos, 1 punto. |
| 3.º Juan Salgado, Conchali, 16 puntos, 2 puntos. | 7.º Gabriel Rodríguez, G. Cross, 1 punto. |
| 4.º Miguel Rubio, Condor, 8 puntos, 1 punto. | |
| 5.º Guillermo Ortiz, G. Cross, 7 puntos, 0 puntos. | |
- 1.ª Y 2.ª CATEGORÍA —



CARLOS AYALA POR 16.ª VEZ CAMPEÓN CHILENO DE TENIS

Carlos Ayala obtuvo, una vez más, el título de campeón profesional chileno, al vencer ayer en el partido final a Carlos Sanhueza, a quien batió en tres sets consecutivos de la siguiente cuenta: 6-3, 6-1 y 6-0.

Sobre la base de un tenis seguro, parejo y de mates ofensivos, logró Ayala hacerse del título, acción que encontró en Sanhueza un rival realmente difícil.

Con este triunfo, completa Ayala su décimo título en el tenis profesional, lo que constituye un verdadero record, ya que corresponden al mismo número de participaciones. Con esto quedó demostrado fehacientemente que es el mejor jugador nacional y que su superioridad sobre el resto es amplia y categórica.

En la competencia de dobles, la pareja formada por Carlos Ayala y Ricardo Lucero, obtuvo el título en la modalidad integrada, al superar en cuatro sets a la pareja formada por Carlos Sanhueza y Ricardo Lucero. El score: 6-0, 6-8, 6-1 y 6-1. Hubo una gran facilidad con que se impuso la pareja sudafricana, que, salvo el segundo episodio, dominó la cancha sin ningún problema.

SUECIA, CAMPEÓN EUROPEO DE TENIS DE MESA

PARIS, 21 (EFE).— Suecia consiguió ayer en la tercera vez consecutiva el Campeonato de Europa de tenis de mesa, al ganar en la final a la URSS por tres victorias a tres.

En la final femenil, el equipo de la Alemania Occidental ha vencido también la representación de la URSS por tres victorias a cero.

VOLEIBOL INTERNACIONAL:

"Dolores Baquerizo" Batió al Combinado Escolar

TRAS CUMPLIRSE ayer en el Gimnasio de Universidad Católica la segunda fecha del Campeonato Internacional Femenino de Voleibol, Colegio Santa Elena encabezó la clasificación general, con su triunfo inicial ante el sexteto guayaquileño Dolores Baquerizo y la de ayer sobre el Campeón Metropolitano, Liceo Manuel de Salas.

La segunda reunión de este evento internacional escolar de voleibol mostró una notable superación del equipo visitante, Dolores Baquerizo, que logró remontar un marcador adverso de dos sets a cero para adjudicarse la victoria por 3 a 2 en reacción afortunada que mucho tuvo que ver con la numerosa batra que las simpáticas defensoras del Guayas llevaron hasta el acogedor recinto universitario.

En el primer match de la reunión, Colegio Santa Elena alcanzó una victoria estrecha en cinco sets y juego sobre Liceo Manuel de Salas, que cayó derrotada por tres sets a uno. La actuación del ganador fue buena, especialmente si se considera que al frente tuvo al actual campeón metropolitano escolar, el Liceo Manuel de Salas, que llegó como situación principal a este torneo organizado por la rama escolar del Club Deportivo Universidad Católica, no ha logrado hasta el momento repetir sus campeonatos nacionales y posteriormente ser campeón por primera vez el torneo de Campeón Metropolitano, en el torneo que también controla la UC.

Las bajas presentaciones cumplidas, hasta el momento por el cuadro liceano debemos atribuir al momento actual que vive el plantel de niñas, lo que ha traído como consecuencia inmediata, la falta de preparación,

al no poder ocupar el Gimnasio del establecimiento.

Colegio Santa Elena tras un comienzo vacilante, se fue afirmando para entrar desde el segundo set a disputar palmo a palmo el triunfo. La cuenta final de 5:15; 15:13; 15:12 y 15:13 deja claramente establecida las dificultades que debió afrontar el vencedor para quedarse con los puntos en disputa. Una vez más la figura de mayor relieve en el triunfador, fue Carmen Luz Manzor, juvenil figura del voleibol capitalino llamada a llegar muy arriba si sigue desempeñándose con la entereza y concentración mostradas en estos dos primeros partidos del torneo internacional. A Carmen Luz le siguieron en méritos Carolina Hernández y Roxana Rol, no desentendiéndose las restantes jugadoras del plantel que dirige la entrenadora Luisa Saldías.

Al llamado de los jueces Hugo Arías y Fernando Jiménez, los equipos presentaron las siguientes alineaciones: Colegio Santa Elena, Sandra Bamón, Carmen Luz Manzor, Carmen Álvarez, Carolina Hernández, Roxana Rol, Cecilia Castro. En algunos pasajes del match jugaron también Soledad Pérez, Mónica Hinojosa, Liceo Manuel de Salas: Patricia Ricci, Felisa Mewes, Gloria Cordal, María Inés Godoy, Ana María Saru, Margarita Díaz. En el transcurso de los cuatro sets que duró el partido, entraron también Katy Alonso y Edda Arata.

El match de fondo fue el de más prolongado desarrollo y el primero que se define en cinco sets. Dolores Baquerizo superó su actuación inicial y logró derrotar en el máximo de episodios al combinado de Universitario Salvador-Villa María Academy. Las ecuatorianas perdieron los dos primeros sets por cinco y seis puntos de diferencia, pero a contar del tercer episodio mantuvieron supremacía para dar

vuelta un resultado que les fue adverso hasta promediar el tercer juego. Las cifras finales de 10:15, 9:15, 15:9, 16:14 y 15:13 dan una impresión clara de lo estrecho que fue el resultado en los tramos finales. El combinado que dirige Lucy López se impuso mercedemente en los dos primeros episodios y esa facilidad fue justamente la que conspiró contra la victoria de sus dirigidas. Desde la banca se ordenaron varios cambios, los que debilitaron el rendimiento general, y cuando volvieron las titulares, algunas no lograron afirmarse en su propio rendimiento, bajaron su producción normal, permitiendo la recuperación del rival, que aprovechó muy bien todas las debilidades del rival.

El sexteto ecuatoriano se rehabilitó de la derrota sufrida frente a Colegio Santa Elena y su victoria no puede merecer reparos. Esta vez dispuso de mejor ataque y sus armadores cumplieron en función de tal, especialmente la capitana, Nelly Álvarez, una chica de gran seriedad y aplomo, que llevó a sus compañeras por la senda del triunfo.

Controlaron las acciones los jueces Juan del Valle y Alfredo Navarro, y los equipos se presentaron con las siguientes jugadoras: Dolores Baquerizo: Nelly Álvarez, Maruja Laviana, Patricia Jiménez, Diana Juez, Patricia Bajarano y María Elena García. Combinado Universitario Salvador-Villa María Academy lo hizo con Dalis Verdugo, Margarita Lavín, Patricia Manien, Soledad González, Sofía González. También lo hicieron Eugenia Chamoli, Carla Margozzini, Mónica Olagner.

El puntaje parcial es encabezado por Colegio Santa Elena, único equipo que se mantiene invicto, cuatro puntos: segunda, con mejor set average, el Combinado Universitario Salvador-Villa María Academy; tercera, Dolores



SILVIA GOMEZ, del Combinado Escolar, se apresta a remachar, mientras la ecuatoriana Nelly Álvarez está atenta a la maniobra. De calidad resultó la segunda fecha del voleibol internacional escolar.

Baquerizo, y cuarta y última, la representación de Liceo Manuel de Salas. Una vez finalizada la reunión de clausura, se procederá a la repartición de los premios, que han sido otorgados por la Dirección de Deportes del Estado, Embajada de Ecuador y Club Deportivo Universidad Católica, Universitario Salvador-Villa María Academy, y a ca.

NICOLINO LOCHE VENCIO POR PUNTOS A JUAN CARLOS GOMEZ

MAR DEL PLATA, Argentina, 21 (UPI).— El campeón argentino y sudamericano de los welter juniors y número uno del ranking mundial, Nicolino Locche, derrotó por puntos, en el Estadio Bristol, al pugil cordobés Juan Carlos Gómez, en match a diez vueltas.

El doble campeón, obtuvo ventajas notorias a partir de la tercera vuelta. Con su cam-bio de modalidad, pues actual-mente no sólo luce su juego

impenetrable de defensa, sino que también ataca, Locche acentuó su singular figura y su ansia por medirse por el título mundial de la categoría con el boxeador hawaino Paul Fuji.

El pugilista mendocino termina de ofrecer a Fuji un combate por la corona, sometiendo a las condiciones que se le fijen, incluso aceptando la tercera vuelta. Con su cam-bio de modalidad, pues actual-mente no sólo luce su juego



NICOLINO LOCHE: Por puntos ganó a Juan Carlos Gómez.

ALINEACION DEL TREN DELANTERO

Balaneo de ruedas (máquinas electrónicas)
REPARACIONES del TREN DELANTERO
GEMACO
GERMAN MAYO CORREA
Raulí N° 651 — Teléfono 392327

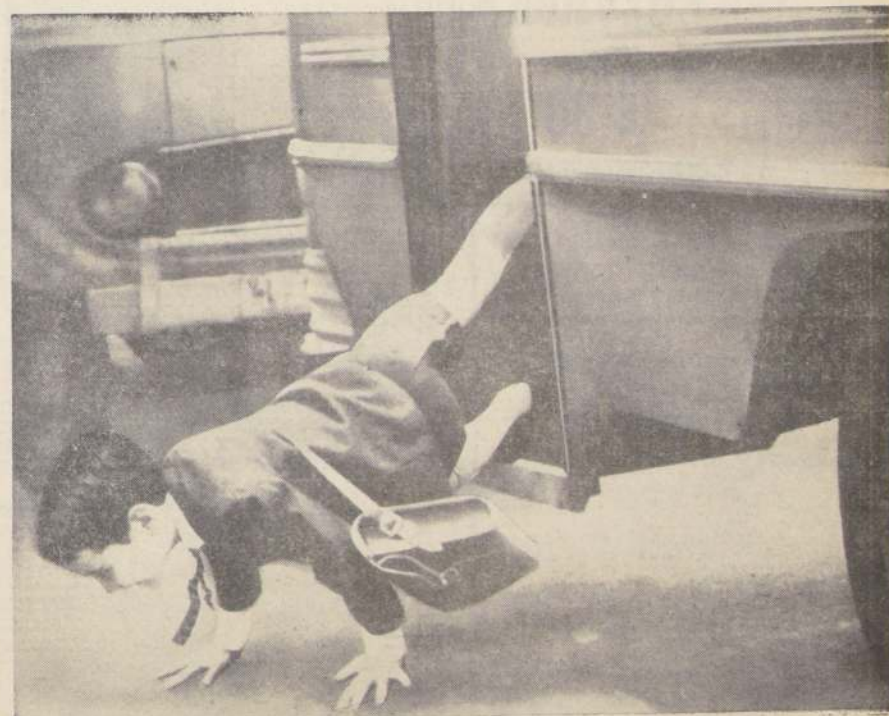

¡no está solo!

Este niño, al igual que todos los ciudadanos que se sirven a diario de la Locomoción Colectiva, no está solo. Si por desgracia le ocurriera un accidente, toda la solidaridad fuerza social acudiría en su ayuda y en la de los suyos. Y esto es posible gracias al SEGURO OBLIGATORIO DE ACCIDENTES DE PASAJEROS Y PEATONES DE LA LOCOMOCIÓN COLECTIVA.

Pero, para que este Seguro sea más eficaz, usted debe exigir siempre su boleto, cuyo distintivo es «Control Estatal». El 10% del valor de cada pasaje va a integrar un Fondo de Seguro, que permite al INSTITUTO DE SEGUROS DEL ESTADO indemnizar a los pasajeros y peatones que sufren accidentes.

EL SEGURO OBLIGATORIO DE ACCIDENTES DE PASAJEROS Y PEATONES DE LA LOCOMOCIÓN COLECTIVA, ES UN NUEVO SERVICIO A LA COLECTIVIDAD DEL



INSTITUTO DE SEGUROS DEL ESTADO

MONEDA 1025 PISOS 3°, 4° y 5° FONOS 89520-84810

PUBLICITAS

ESCUCHE!! LOS DUENDES DE RADIO NUEVO MUNDO SABEN DONDE SE PRODUCE LA NOTICIA

HORARIO de los Programas «Entretelones» y «La Sobremesa de los Duendes» de CB 93 Emisoras Nuevo Mundo:

ENTRETELONES: de 10 a 11.20 de la noche
SOBREMESA: de 1.30 a 2.45 de la tarde

Dos extensos y completos bloques noticiosos que comprenden:

Comentarios de Tito Mundt
Comentarios de Pasillos - Hugo Hernández
y las exclusividades obtenidas por el Departamento de Prensa de NUEVO MUNDO.

CB-93 RADIO NUEVO MUNDO

SOLO NOTICIAS, MUSICA Y LA HORA

ATLETISMO FEMENINO:

PAZ GALLO, LO MEJOR EN LA PISTA DEL ESTADIO ISRAELITA

Ayer se puso término en la pista del Estadio Israelita el torneo atlético femenino de la Asociación Atlética Santiago, en el que se impuso con claro margen de ventaja el equipo del club Manquehue.

Torneo de escaso nivel técnico en que se irguó como primera figura la juvenil atleta del Stade Français, Paz Gallo, quien, haciendo gala, una vez más, de sus condiciones, logró imponerse sin dificultades en el tritón, prueba básica del certamen.

Muy superior se vió el equipo de Manquehue, que, a lo largo de las dos etapas de competencias, fue acumulando una ventaja clara que le permitió adjudicarse sin dificultades el torneo.

Aparte de Paz Gallo, destacaron Anne Reid y María Teresa Cheveney. El resto, dentro de un nivel técnico discreto, justificable en parte por ser éste uno de los primeros torneos de la temporada.

Los resultados completos de la segunda etapa realizada en la mañana de ayer fueron los siguientes:

60 metros planos intermedia. Primera serie: 1.ª Sara Montecinos (S. F.) 8.7; 2.ª Mónica Isernse (Manquehue) 8.7; 3.ª Carla González (Manquehue) 8.8.

Segunda serie: 1.ª Jimena Troncoso (S. F.) 8.7; 2.ª María Teresa Cheveney (Manquehue) 8.9; 3.ª Carmen Pollax (Manquehue) 9.

Lanzamiento jabalina juvenil: 1.ª Sandra Krause (Manquehue) 29.97 metros; 2.ª Adela Ruiz (A. S.) 26.97; 3.ª Diana Petery (Maccabi) 22.91.

150 metros planos juvenil (tritón): 1.ª Paz Gallo (S. F.) 19.2; 2.ª Cristina Shuler



Lily Buchler, que ocupó el tercer lugar en los 60 metros vallas juveniles del torneo atlético que finalizó ayer en la pista del Estadio Israelita.

(Manquehue) 20.4; 3.ª Cecilia Kupfer (Manquehue) 22.4.

Salto alto intermedia: 1.ª Jacqueline Vogt (Manquehue) 1.27; 2.ª Gaby Petery (Maccabi) 1.27; 3.ª Ursula Tilly (Manquehue) 1.21.

600 metros cross infantil: 1.ª Sonia Friedman (Maccabi) 2.41.1; 2.ª María Eugenia Ossa (S. F.) 2.41.5; 3.ª María Luisa Fonck (Manquehue) 2.41.7.

Salto largo infantil: 1.ª Karin Ebersperger (Manquehue) 4.43; 2.ª María Luisa Fonck (Manquehue) 4.30; 3.ª Carmen Luz Padic (Manquehue) 4.10.

Resultado final Tritón: 1.ª Paz Gallo (S. F.) 1.8.10; 2.ª Cristina Shuler (Manquehue) 1.7.03; 3.ª Cecilia Kupfer (Manquehue) 1.3.91.

Lanzamiento bala intermedia: 1.ª Lorena Prado (S. F.) 11.18; 2.ª Mariella Ferrela (Manquehue) 9.11; 3.ª Sonia Angres (Maccabi) 8.45.

Posta 5x50 intermedia: 1.ª Manquehue, 54.7; 2.ª Stade Français, 57.5; 3.ª Maccabi.

Salto largo juvenil: 1.ª Silvia Kinsel (Manquehue) 4.91; 2.ª Sonia Neuboner (S. F.) 4.49; 3.ª Anne Reid (S. F.) 4.47.

Posta 5x50 juvenil: 1.ª Stade Français, 53.7; 2.ª Manquehue, 54; 3.ª Maccabi, 58.6.

Los cómputos totales registraron los siguientes resultados: 1.ª Manquehue, con 269 puntos; 2.ª Stade Français, con 173 puntos; 3.ª Maccabi, con 87 puntos; y 4.ª Atlético Santiago, con 10 puntos.

CABLE DE ACERO Galvanizado y Negro STOCK permanente

6-12-7 6-24-7 6-7-1 6-19-1 6-27-1 6-37-1 de 1/4 a 3/4 diámetro.

Reich y Cia. Ltda. Avda. Bernardo O'Higgins N.º 3786 - Fonos: 90206 - 97328

COMEDORES PARA DEPARTAMENTOS

MODERNOS Y DE ESTILO COMPLETOS EN LA FABRICA 20% MAS BAJOS

CARNOT 785 PARADERO 3/4 GRAN AVENIDA (POR SANTA ROSA ALTURA 2700) FONDO 569724

EN EL PARQUE COUSINO

ALBERTO ZAMUDIO

1.º EN EL CROSS COUNTRY

ALBERTO Zamudio, del club Suplementeros, se adjudicó la prueba principal del Cross Country realizado ayer en la mañana en el Parque Cousino, bajo la organización de la Asociación Santiago de Atletismo (la con personalidad jurídica), que se encuentra declarada en reorganización por la Federación Chilena, tras bullada controversia.

Con ejemplar espíritu deportivo, los dirigentes marginados, y los atletas de sus respectivos clubes, se dieron cita en la parte sur del paseo público para animar las diferentes competencias del festival fondístico. Alberto Zamudio se constituyó en la figura del evento al adjudicarse los 8.000 metros para todo competidor, con el buen tiempo (para cross country) de 27 minutos 21 segundos 7 décimas, escoltado por un joven valor que se alza con promisorio futuro en el pedestrismo nacional: Sergio Molina, también del Suplementeros.

Además, fue novedoso y estimulante observar el entusiasmo de los infantiles, que compitieron en 1.000 metros a campo traviesa.

Hay que señalar que el número de participantes en casi todas las categorías fue apreciable, a pesar de que la modalidad se llevaba a la práctica por primera vez. Y este tipo de competencias se repetirá semana a semana en el mismo escenario, como una manera de despertar el interés por la perdida afición al fondismo.

RESULTADOS GENERALES

Los siguientes fueron los resultados de la jornada de Cross Country:

1.000 METROS. INFANTILES (hasta 12 años): 1.º Raúl Riveros (Cope), 3.42.3; 2.º Iván Chalot (Royal), 4.04.1; 3.º Eduardo Cáceres (Universidad Católica), 4.07.1; 4.º José Bignón (Libre), 4.12.4; 5.º Antonio Osorio (Libre), 4.38.4.

1.000 METROS. INFANTILES (hasta 14 años): 1.º Carlos Molina (Royal), 3.42.7; 2.º Ricardo Vidal (Royal), 3.45; 3.º Raúl Osorio (Libre), 3.56; 4.º Raúl Bignón (Libre), 4.07.2; 5.º Hernán Higuera (Atlántida), 4.38.1.

2.000 METROS. NOVIÇOS: 1.º Heriberto Conte (Royal), 6.50.8; 2.º Arturo Sanhueza (Royal), 6.59; 3.º Julio Campos (Green Cross), 7.12.6; 4.º Humberto Monte (Royal), 7.16.3; 5.º Fernando Herrera (Royal), 7.30.30.

4.000 METROS. JUVENILES: 1.º Víctor Pino (Royal), 15.06.3; 2.º Angel Vallejos (Royal), 15.25.

8.000 METROS. FONDISTAS. TODO COMPETIDOR: 1.º Alberto Zamudio (Suplementeros), 27.21.7; 2.º Sergio Molina (Suplementeros), 27.40; 3.º Juan San Martín (Suplementeros), 27.53; 4.º Julio Montecinos (Suplementeros), 28.49; 5.º Antonio Moraga (Green Cross), 28.51; 6.º Eduardo Rojas (Suplementeros), sin tiempo, y a continuación Carlos Pérez (Green Cross), Carlos Gutiérrez (Suplementeros), Adolfo Merino (Suplementeros), Sady Urrutia (Suplementeros), Ramón González (Green Cross), Nelson Sasso (Royal) y Carlos Miranda (Green Cross), todos también sin tiempo.



ALBERTO ZAMUDIO, veterano fondista de Suplementeros, se adjudicó el Cross Country del Parque Cousino. Buen estado mostró el experimentado atleta, que hace algunas semanas alcanzó buena figuración en Bahía Blanca, Argentina.

UNIVERSIDAD CATOLICA DE CHILE

REAPERTURA DE LA ESCUELA DE FUTBOL DEL CLUB DEPORTIVO UNIV. CATOLICA

Nuestros deseos serían el de recibir a todos los niños que deseen practicar fútbol en nuestro Club. POR RAZONES DE ORDEN PRACTICO (falta de mayores instalaciones, canchas, etc) y POR RAZONES DE ORDEN TECNICO (cualidades naturales), limitaremos el cupo de nuestra Escuela a la cantidad de 120 NIÑOS, EDAD ENTRE 8 Y 13 AÑOS.

Estos 120 NIÑOS serán seleccionados después de un examen técnico, entre los candidatos que se hayan inscrito en el ESTADIO INDEPENDENCIA ante el equipo técnico del Club.

LOS OBJETIVOS PRINCIPALES DE ESTA ESCUELA SERAN:

- 1.º Mejoramiento social y adaptación a futuras disciplinas.
- 2.º Perfeccionamiento de cualidades naturales a cargo del equipo técnico del Club y con la colaboración directa de todo el plantel profesional.
- 3.º "Vivero" de la división cadetes.

INSCRIPCIONES PARA PRESELECCION:

DIAS: 23, 24 y 25 de abril.

HORA: Entre 17 y 19 horas.

LOCAL: Estadio Independencia.

REQUISITO: Certificado de nacimiento.

Nota: Los niños inscritos anteriormente en Santa Rosa de Las Condes y Estadio Independencia deberán reconfirmar su inscripción para después ser citados a preselección.

LA ESCUELA DE FUTBOL DEL C.D.U.C. FUNCIONARA EN EL ESTADIO INDEPENDENCIA, LOS DIAS MIERCOLES EN LA TARDE.

PRECIO JUSTO HORA EXACTA

GRELOJERIA GABOR

ESTADO 48

EL RELOJ SUIZO DE RENOMBRE MUNDIAL

CHEVRON

Pie Eº 30

JOYAS FINAS

CAJA DE PREVISION DE EMPLEADOS PARTICULARES

A LOS JUBILADOS Y MONTEPIADOS

Se comunica a los señores jubilados y pensionados de esta Institución, que en el transcurso del presente mes deberán renovar los siguientes documentos; a fin de evitar dificultades en la percepción de sus pensiones de los meses siguientes:

1-DECLARACIONES JURADAS LEY N.º 15.386: Este documento deberán presentarlo todos los jubilados y pensionados sin excepción.

2-RENOVACION DE PODERES: Todas las personas que cobren por poder simple pensiones y jubilaciones deberán acompañar un nuevo documento de la misma especie.

3-SUPERVIVENCIA DE PODERES OTORGADOS POR ESCRITURAS PUBLICAS: Las personas que cobren pensiones o jubilaciones en virtud de poderes otorgados mediante escritura pública, deberán acompañar un Certificado de Supervivencia del mandante. La Supervivencia que sea otorgada en el extranjero deberá venir con la legalización correspondiente.

4-CERTIFICADO ESTADO CIVIL Y SUPERVIVENCIA: Estos documentos deberán ser presentados por las personas que perciben pensión de Viudes y Convivientes, y acompañar al mismo tiempo las supervivencias por los hijos menores de 16 años que perciben pensión de orfandad.

5-CERTIFICADOS DE ESTUDIOS: Deberán ser presentados por los pensionados de orfandad mayores de 18 años y menores de 25 años, en el cual se acredite su calidad de alumno regular por 1968, de la enseñanza Media, Técnica o Universitaria, y

6-DECLARACION DE RENTAS: Esta declaración deberá ser presentada por los pensionados de orfandad que sean Padre o Madre del imponente fallecido, mediante la cual declaran no tener rentas superiores a un sueldo mensual "Escala A" del departamento de Santiago.

Se hace presente que esta Institución proporcionará a los interesados, a partir del día 22 del mes en curso, en el Hall de nuestra Oficina Central, los formularios que se indican en los puntos 1º, 2º, 4º y 6º, los que una vez llenados y firmados ante notario, según correspondiera, deberán ser entregados por los interesados en la Oficina de REAJUSTES DE PENSIONES, ubicada en calle Los Serenos 336, 2º piso; el plazo máximo de recepción de estos documentos será el día 15 de mayo próximo.

Los pensionados y jubilados de provincia deberán solicitar y entregar los formularios y/o documentos antes señalados, a la Sucursal de esta Caja que habitualmente les cancela sus pensiones.

SANTIAGO, ABRIL DE 1968.

VICEPRESIDENTE EJECUTIVO

Escorial

DOMINE LA CAPITAL DESDE LOS VENTANALES DE ESCORIAL. COMODIDAD Y ATENCION PARA SU ALMUERZO EN EL CENTRO. EL EJECUTIVO, EL HOMBRE DE EMPRESA, AL POLITICO DEL MOMENTO, SE REUNEN EN ESCORIAL.

SIENTASE EN CONFIANZA Y DELEITASE EN SU AMBIENTE. SELECTOS PLATOS DE LA CARTA DE EXTRAS AHORA POR

UN COMPLETO MENU, E.o 16.-

Y todo lo mejor de la gran COCINA INTERNACIONAL

prestigio de ESCORIAL

MORANDE 19 - 2.º piso

san diego 1758-fono 567336

COMPRE AL FABRICANTE

REPUESTOS Jeep

SIEMPRE EL MEJOR SURTIDO - LA MEJOR ATENCION - LOS MEJORES PRECIOS

CARLOS COPETTA G. E HIJOS LTDA.

AV. BULNES 265 Fono 68907 Cesilla 9326

MINISTERIO DE LA VIVIENDA Y URBANISMO

DIRECCION GENERAL DE OBRAS URBANAS

DIRECCION DE PAVIMENTACION URBANA

SOLICITANSE PROPUESTAS PUBLICAS

para la ejecución de aceras pasteleras prefabricadas y obras anexas en diversas calles de la Comuna de CONCHALI, con un Presupuesto Oficial de Eº 86.045,60.

APERTURA: Alcaldía de CONCHALI, el día 9 de mayo de 1968, a las 11 horas.

CATEGORIA: Cualquiera del Registro General de Cttas. y I de Obras Menores.

Se entregarán los antecedentes en la Oficina de Partes de esta Dirección, calle Moneda 723, Santiago, 3.º piso.

DIRECTOR GENERAL DE OBRAS URBANAS

ULTIMA NOTICIA

REDACCION COMERCIAL Y OFICIAL

por Michel Doezi, con la novedad metodológica de ser por desarrolladas y a base de temas unitarios, con los desarrollados para alumnos. Por su sencillez, escrita especialmente para alumnos, es la obra más completa de novísima presentación en la obra más completa que se publica en Chile. Valor: Eº 20.-

"TAQUIGRAFIA DOEZI"

Tercera edición. Curso castellano-ingles, graduado en el desarrollo para aprender a leer, sin profesor. La Taquigrafía Doezi es el sistema de más corto aprendizaje de mayor sencillez que se conoce en Chile. Valor: Eº 25.-

DISTRIBUCION EXCLUSIVA:

EDITORIAL NASCIMENTO

San Antonio 390, Casilla 2298, Santiago

En venta, LIBRERIA: "LA HABANERA", Prat 441, 443, 445, 447, 449, 451, 453, 455, 457, 459, 461, 463, 465, 467, 469, 471, 473, 475, 477, 479, 481, 483, 485, 487, 489, 491, 493, 495, 497, 499, 501, 503, 505, 507, 509, 511, 513, 515, 517, 519, 521, 523, 525, 527, 529, 531, 533, 535, 537, 539, 541, 543, 545, 547, 549, 551, 553, 555, 557, 559, 561, 563, 565, 567, 569, 571, 573, 575, 577, 579, 581, 583, 585, 587, 589, 591, 593, 595, 597, 599, 601, 603, 605, 607, 609, 611, 613, 615, 617, 619, 621, 623, 625, 627, 629, 631, 633, 635, 637, 639, 641, 643, 645, 647, 649, 651, 653, 655, 657, 659, 661, 663, 665, 667, 669, 671, 673, 675, 677, 679, 681, 683, 685, 687, 689, 691, 693, 695, 697, 699, 701, 703, 705, 707, 709, 711, 713, 715, 717, 719, 721, 723, 725, 727, 729, 731, 733, 735, 737, 739, 741, 743, 745, 747, 749, 751, 753, 755, 757, 759, 761, 763, 765, 767, 769, 771, 773, 775, 777, 779, 781, 783, 785, 787, 789, 791, 793, 795, 797, 799, 801, 803, 805, 807, 809, 811, 813, 815, 817, 819, 821, 823, 825, 827, 829, 831, 833, 835, 837, 839, 841, 843, 845, 847, 849, 851, 853, 855, 857, 859, 861, 863, 865, 867, 869, 871, 873, 875, 877, 879, 881, 883, 885, 887, 889, 891, 893, 895, 897, 899, 901, 903, 905, 907, 909, 911, 913, 915, 917, 919, 921, 923, 925, 927, 929, 931, 933, 935, 937, 939, 941, 943, 945, 947, 949, 951, 953, 955, 957, 959, 961, 963, 965, 967, 969, 971, 973, 975, 977, 979, 981, 983, 985, 987, 989, 991, 993, 995, 997, 999, 1001, 1003, 1005, 1007, 1009, 1011, 1013, 1015, 1017, 1019, 1021, 1023, 1025, 1027, 1029, 1031, 1033, 1035, 1037, 1039, 1041, 1043, 1045, 1047, 1049, 1051, 1053, 1055, 1057, 1059, 1061, 1063, 1065, 1067, 1069, 1071, 1073, 1075, 1077, 1079, 1081, 1083, 1085, 1087, 1089, 1091, 1093, 1095, 1097, 1099, 1101, 1103, 1105, 1107, 1109, 1111, 1113, 1115, 1117, 1119, 1121, 1123, 1125, 1127, 1129, 1131, 1133, 1135, 1137, 1139, 1141, 1143, 1145, 1147, 1149, 1151, 1153, 1155, 1157, 1159, 1161, 1163, 1165, 1167, 1169, 1171, 1173, 1175, 1177, 1179, 1181, 1183, 1185, 1187, 1189, 1191, 1193, 1195, 1197, 1199, 1201, 1203, 1205, 1207, 1209, 1211, 1213, 1215, 1217, 1219, 1221, 1223, 1225, 1227, 1229, 1231, 1233, 1235, 1237, 1239, 1241, 1243, 1245, 1247, 1249, 1251, 1253, 1255, 1257, 1259, 1261, 1263, 1265, 1267, 1269, 1271, 1273, 1275, 1277, 1279, 1281, 1283, 1285, 1287, 1289, 1291, 1293, 1295, 1297, 1299, 1301, 1303, 1305, 1307, 1309, 1311, 1313, 1315, 1317, 1319, 1321, 1323, 1325, 1327, 1329, 1331, 1333, 1335, 1337, 1339, 1341, 1343, 1345, 1347, 1349, 1351, 1353, 1355, 1357, 1359, 1361, 1363, 1365, 1367, 1369, 1371, 1373, 1375, 1377, 1379, 1381, 1383, 1385, 1387, 1389, 1391, 1393, 1395, 1397, 1399, 1401, 1403, 1405, 1407, 1409, 1411, 1413, 1415, 1417, 1419, 1421, 1423, 1425, 1427, 1429, 1431, 1433, 1435, 1437, 1439, 1441, 1443, 1445, 1447, 1449, 1451, 1453, 1455, 1457, 1459, 1461, 1463, 1465, 1467, 1469, 1471, 1473, 1475, 1477, 1479, 1481, 1483, 1485, 1487, 1489, 1491, 1493, 1495, 1497, 1499, 1501, 1503, 1505, 1507, 1509, 1511, 1513, 1515, 1517, 1519, 1521, 1523, 1525, 1527, 1529, 1531, 1533, 1535, 1537, 1539, 1541, 1543, 1545, 1547, 1549, 1551, 1553, 1555, 1557, 1559, 1561, 1563, 1565, 1567, 1569, 1571, 1573, 1575, 1577, 1579, 1581, 1583, 1585, 1587, 1589, 1591, 1593, 1595, 1597, 1599, 1601, 1603, 1605, 1607, 1609, 1611, 1613, 1615, 1617, 1619, 1621, 1623, 1625, 1627, 1629, 1631, 1633, 1635, 1637, 1639, 1641, 1643, 1645, 1647, 1649, 1651, 1653, 1655, 1657, 1659, 1661, 1663, 1665, 1667, 1669, 1671, 1673, 1675, 1677, 1679, 1681, 1683, 1685, 1687, 1689, 1691, 1693, 1695, 1697, 1699, 1701, 1703, 1705, 1707, 1709, 1711, 1713, 1715, 1717, 1719, 1721, 1723, 1725, 1727, 1729, 1731, 1733, 1735, 1737, 1739, 1741, 1743, 1745, 1747, 1749, 1751, 1753, 1755, 1757, 1759, 1761, 1763, 1765, 1767, 1769, 1771, 1773, 1775, 1777, 1779, 1781, 1783, 1785, 1787, 1789, 1791, 1793, 1795, 1797, 1799, 1801, 1803, 1805, 1807, 1809, 1811, 1813, 1815, 1817, 1819, 1821, 1823, 1825, 1827, 1829, 1831, 1833, 1835, 1837, 1839, 1841, 1843, 1845, 1847, 1849, 1851, 1853, 1855, 1857, 1859, 1861, 1863, 1865, 1867, 1869, 1871, 1873, 1875, 1877, 1879, 1881, 1883, 1885, 1887, 1889, 1891, 1893, 1895, 1897, 1899, 1901, 1903, 1905, 1907, 1909, 1911, 1913, 1915, 1917, 1919, 1921, 1923, 1925, 1927, 1929, 1931, 1933, 1935, 1937, 1939, 1941, 1943, 1945, 1947, 1949, 1951, 1953, 1955, 1957, 1959, 1961, 1963, 1965, 1967, 1969, 1971, 1973, 1975, 1977, 1979, 1981, 1983, 1985, 1987, 1989, 1991, 1993, 1995, 1997, 1999, 2001, 2003, 2005, 2007, 2009, 2011, 2013, 2015, 2017, 2019, 2021, 2023, 2025, 2027, 2029, 2031, 2033, 2035, 2037, 2039, 2041, 2043, 2045, 2047, 2049, 2051, 2053, 2055, 2057, 2059, 2061, 2063, 2065, 2067, 2069, 2071, 2073, 2075, 2077, 2079, 2081, 2083, 2085, 2087, 2089, 2091, 2093, 2095, 2097, 2099, 2101, 2103, 2105, 2107, 2109, 2111, 2113, 2115, 2117, 2119, 2121, 2123, 2125, 2127, 2129, 2131, 2133, 2135, 2137, 2139, 2141, 2143, 2145, 2147, 2149, 2151, 2153, 2155, 2157, 2159, 2161, 2163, 2165, 2167, 2169, 2171, 2173, 2175, 2177, 2179, 2181, 2183, 2185, 2187, 2189, 2191, 2193, 2195, 2197, 2199, 2201, 2203, 2205, 2207, 2209, 2211, 2213, 2215, 2217, 2219, 2221, 2223, 2225, 2227, 2229, 2231, 2233, 2235, 2237, 2239, 2241, 2243, 2245, 2247, 2249, 2251, 2253, 2255, 2257, 2259, 2261, 2263, 2265, 2267, 2269, 2271, 2273, 2275, 2277, 2279, 2281, 2283, 2285, 2287, 2289, 2291, 2293, 2295, 2297, 2299, 2301, 230

Verbo Divino "Arrasó" en el Atletismo Escolar



Con un brinco de 1,80 metro, Oscar Rodríguez, del Colegio Verbo Divino, consiguió establecer un nuevo Record de Chile para la especialidad.

ANTE un público numeroso que colmó tribunas y canchas del Stade Francais, finalizó ayer el torneo atlético escolar preparatorio "Robert Bonnebaud", organizado por el club dueño de casa.

Dos marcas de extraordinaria jerarquía, que constituyen nuevos records escolares y de Chile, pusieron el broche de oro a la última jornada de la competencia, que alcanzó un alto nivel técnico pese a ser uno de los primeros torneos de la temporada.

Oscar Rodríguez, novel representante del colegio Verbo Divino, se constituyó al mismo tiempo en grata figura y máxima revelación del certamen al hacer suya la prueba de salto alto con un brinco de 1,80 que, al margen de ser nuevo record de Chile, lo lleva a situarse entre los mejores cultores de esta especialidad. Mérito extraordinario para el atleta del Verbo Divino si se considera que recién se empina sobre los 16 años y que, pese a su inexperiencia, con su actuación, logró superar incluso a Eugenio Verliuza, que en categoría superior sólo alcanzó a traspasar la varilla colocada a 1,75.

Por su parte, Alejandro Serrano, también del Colegio Verbo Divino, logró batir el record de Chile en lanzamiento del disco al alcanzar 52 metros. Hacia muchos años que la barrera de los 50 metros era un obstáculo prácticamente insuperable para los atletas escolares. Sin embargo, Alejandro Serrano logró superar la antigua marca que poseía Juri Leipinik y, al mismo tiempo, dejó en evidencia que se trata de un atleta en potencia que en el futuro puede deparar gratas satisfacciones al atletismo nacional.

Por equipos, el triunfo perteneció al equipo del colegio Verbo Divino, que prácticamente arrasó en la mayoría de las pruebas y que en ningún momento vio comprometida su victoria.

Ya señalamos anteriormente que pese a ser éste uno de los primeros torneos de la temporada, se advierte un alto nivel técnico que quedó reflejado en esos records que cayeron tanto en la jornada del sábado como en la de ayer.

En cierto modo, defraudó el cometido de la Escuela Militar, invitado de honor al certamen, que no alcanzó con su equipo el brillo de competencias pasadas. En todo caso, el saldo es favorable y deja entrever la posibilidad de un repunte auspicioso en el atletismo escolar.



PEDRO CAMPOS, del Colegio San Ignacio, logró imponer se en la 2.a semifinal de los 100 mts. planos, infantiles.

Sporting Aventura a Benfica en el Fútbol Portugués

LISBOA, 21 (UPI).— Sporting de Lisboa se destacó hoy en la tabla de posiciones de la Liga Portuguesa de Fútbol, al vencer a Barreirense por tres a cero, mientras que su rival, Benfica, sólo consiguió empatar a un gol con Académica. Sporting tiene ahora un punto más que Benfica. Les siguen a distancia por Académica y Porto.

Los resultados de la jornada de hoy —22.º del campeonato— fueron los siguientes:

Académica-Benfica, 1-1.
Sporting-Barreirense, 3-0.
Cuf-Beirense, 0-0.
Braga-Varzim, 1-1.
Tirsenense-Leixoes, 0-1.
Porto-Guimaraes, 3-1.
Sanjoanense-Setubal, 0-0.

La tabla de posiciones quedó así:

Sporting, 37 puntos; Benfica, 36; Académica y Porto, 31; Setubal, 30; Guimaraes, Beirense y Leixoes, 21; Sanjoanense, 20; Braga, 18; Cuf, 17; Varzim, 15; Tirsenense, 14; y Barreirense, 10.

SEÑOR CONDUCTOR:

Manténgase siempre alerta!

Tras una pelota viene siempre un niño

INSTITUTO DE SEGUROS DEL ESTADO

Moneda 1025-Fono 64610-Stgo.

CIUDAD DE MEXICO, 20 (ANSA-INFORMEX).— "Avery Brundage va a pasar a la historia como defensor del racismo y la segregación" dijo hoy, indignado, el ex Rector de la Universidad Nacional Autónoma de México, Licenciado Mario de la Cueva. Y agregó: "El futuro de los Juegos Olímpicos no puede depender de una persona como él".

Durante una encuesta periodística realizada entre destacados intelectuales universitarios, se escuchó también la opinión de otro distinguido jurista: el doctor Modesto Seara, quien dijo textualmente: "En caso de que el Comité Olímpico Internacional no reconsidere su actitud, México puede negar la visa a

Críticas al presidente del COI:

De Segregacionista Califican en México a Avery Brundage

La delegación sudafricana, como decisión gubernamental y acorde con la política exterior mexicana.

Se hizo además, especial comentario sobre la actitud adoptada por el General José de Jesús Clark Flores, representante mexicano ante el COI, y el cual sostiene que "la admisión de África del Sur en los Juegos constituye implícitamente una modificación de los estatutos de ese organismo internacional, y por tanto, debía haberse adoptado por una mayoría de dos tercios, y no por una mayoría simple".

A mayor abundamiento, el Embajador de la Unión Soviética en México, Guennadi Ivanovich Fomin, condenó energicamente la actitud asumida por Avery Brundage, presidente del Comité Olímpico Internacional respecto a ese problema. "Ha sido esa actitud —señaló el diplomático— la de alguien que se mueve entre dos aguas, entre dos disyuntivas a las que aprecia, ya que si bien es cierto que en anteriores ocasiones se ha mostrado decidido partidario de que no se mezcle la política con el deporte, ahora se muestra decidido defensor de la discriminación racial".

..déle boleto a las boletas y las boletas le darán millones!



Cada Sorteo de sus Boletas de Compraventas y Servicios — aparte de los premios tradicionales — está haciendo ganar miles de escudos más a miles de chilenos más, que exigen y guardan sus boletas para cobrar

COINCIDENCIAS (pagan E° 200)	TERNAS (pagan E° 100)	APROXIMACIONES (pagan E° 1.000)
---------------------------------	--------------------------	------------------------------------

Ud. cobra **COINCIDENCIA** cuando su boleto tiene idéntica numeración a la del Premio Mayor; cobra **TERNA** si los 3 últimos números son iguales a los del Premio Mayor y cobra **APROXIMACION** cuando la numeración de su boleto es inmediatamente anterior o posterior a la de cualquiera de los 3 principales premios.

SORTEO DE BOLETAS DE COMPRAVENTAS Y SERVICIOS



¡Qué gran idea: una parrillada con pura CARNE DE CERDO!

La exquisita carne de cerdo asándose en la parrilla, anticipa el agrado de comer algo verdaderamente delicioso. Chuletas, lomo, costillar y tocino; salchichas y otras riquísimas cecinas abren el apetito. Prepare siempre parrilladas con pura carne de cerdo y apreciará en toda su dimensión el placer de la buena comida, deliciosamente nutritiva.

EN CECINAS EXHA LAS MARCAS QUE DAN GARANTIA DE CONFIANZA.





BASQUETBOL

Alberto Roch.—
Hay que cambiar los reglamentos del básquetbol.

Los apoyamos la reelección de Salomovich. Sin embargo, que el presidente de la Federación Chilena de Básquetbol, mejor, en Salomovich, Díaz y Vargas. De los otros integrantes no puedo opinar lo mismo.

Para Alberto Roch su conclusión básica es que no se puede desperdiciar el "viejo" por el "nuevo", si el asunto va a quedar peor. Concluyendo que todo pareciera indicar que Carlos Salomovich requiere de mayor tiempo para dedicarlo a sus responsabilidades. Tanto como Valparaíso le ha indicado que es fundamental imponer cambios en su equipo.

El básquetbol de Valparaíso desde hace un tiempo prudencial está tratando de colaborar, por lo menos en hacer una realidad la mayor agilización de su competencia. Y al respecto Roch declara: "Estamos confeccionando un código de castigos. No podemos atenernos a reglamentaciones caducas. Donde existen multas para los jugadores de 500 pesos por sanciones y donde los castigos no son inmediatos por la obligada tramitación de que deben someterse. Es por ello que una reforma resulta perentoria. Creemos, igualmente, que no es posible que se mantengan separadas las asociaciones comunales, como es el caso específico de Valparaíso y Viña del Mar, donde se mantiene latente el problema de residencia y cuando ya Santiago superó esta dificultad. Insistiremos en el código de castigos y en que es indispensable la descentralización en todo. Somos unos convencidos que de materializarse esta política, la Federación tendría los argumentos necesarios para abocarse en forma exclusiva a una función totalmente competitiva en beneficio del básquetbol".

ARMANDO JORQUERA M.



Equipo de Universidad Católica que el 13 del presente se enfrentará a Nápoles.

Nápoles Jugará el 13 de Junio con Univ. Católica

NAPOLES, 21 (EFE).—Han sido comunicadas las fechas de los encuentros que el Nápoles disputará en su gira por Norte y Sudamérica, durante la cual se medirá cuatro veces con el "Santos".

El 6 de mayo enfrentará al "Universitario", de Perú, en Lima, y el 29, en la misma ciudad, jugará con "Alianza" o con "Sporting Cristal".

El 13 de junio, en Santiago de Chile, deberá medirse con "Universidad Católica", y el 16 del mismo mes estará en Bogotá, para disputar un encuentro con el "Santa Fe".

Posteriormente, el equipo napolitano se dirigirá a los Estados Unidos, donde en Nueva York, Toronto, Vancouver y Los Angeles, jugará con el "Santos", de Brasil, los días 21, 23, 26 y 30 de junio.

WASHINGTON

URRUTIA, FUERA DE PELIGRO

Afortunadamente el accidente que el sábado en la noche sufrió Washington Urrutia cuando el coche que manejaba fue embestido por una camioneta, no tuvo la gravedad que en un principio se le había atribuido, pese a que el entrenador de la Universidad de Chile debió lamentar una fractura a la altura del codo izquierdo.

La oportuna atención de los médicos de la Posta Central permitió reducir la fractura y ahora Urrutia sólo deberá guardar reposo durante algunas semanas. Sin embargo, no podrá hacerse presente en los entrenamientos de su equipo, mientras no esté totalmente restablecido.

El entrenador recibió ayer en la mañana la visita de la mayoría de los jugadores de la "U", los que se acercaron hasta su domicilio para conocer detalles sobre el estado del coach.

Urrutia viajaba en su coche, acompañado de sus tres hijos, los que no sufrieron ningún tipo de daño.

★ HIPODROMO CHILE ★

MIÉRCOLES 24 ABRIL 1968

PRIMERA CARRERA.— 1.200 metros.— 1a. Serie.— A las 12.30 horas. (o al 3).

1 Defensor	54.11	J. Latorre	667	(1)	10.0 de La Mentirosa, 1.200 con 54. 1.14 3/5. 10a.
2 Hostilia	53.7	V. Barra	375	(2)	8a. de Fielemón, 1.200 con 59. 1.15. 10a. s.
3 Hércules	53.4	C. González	667	(3)	5a. de La Mentirosa, 1.200 con 53. 1.14 3/5. 10a.
4 Danial	53.1	C. González	667	(4)	3.0 de La Mentirosa, 1.200 con 50. 1.14 3/5. 10a.
5 Hércules	53.10	J. Pacheco	474	(5)	13.0 de Sun Stream, 1.400 con 50. 1.27 3/5. 10a.
6 Narya	53.2	P. Salinas	667	(6)	13a. de La Mentirosa, 1.200 con 53. 1.14 3/5. 10a.
7 Temeridad	53.2	D. Sagardía	667	(7)	8a. de La Mentirosa, 1.200 con 53. 1.14 3/5. 10a.
8 Isis	53.13	M. Ramírez	552	(8)	8a. de Rabioso, 1.200 con 54. 1.15 2/5. 10a. s.
9 Amati	53.13	O. López	667	(9)	9a. de La Mentirosa, 1.200 con 53. 1.14 3/5. 10a. s.
10 Clarivel	53.2	R. Clavería	341	(10)	12a. de Misa Anita, 1.400 con 51. 1.29. 10a. s.
11 Hércules	53.5	S. Pradenas	507	(11)	8.0 de Temeridad, 1.200 con 52. 1.15 2/5. 10a. s.
12 Tres Pinos	53.8	J. Castillo	667	(12)	4.0 de La Mentirosa, 1.200 con 51. 1.14 3/5. 10a.
13 Telfa	51.6	J. Baeza	667	(13)	11a. de La Mentirosa, 1.200 con 50. 1.14 3/5. 10a.

SEGUNDA CARRERA.— 1.200 metros.— 2a. Serie.— A las 13.00 horas. (o al 4).

1 Yunque	53.13	V. Barra	642	(1)	3.0 de Ciba, 1.200 con 52. 1.14 4/5. 9a. serie
2 Tremolito	53.3	M. Ramírez	609	(2)	11.0 de Glenwood, 1.400 con 52. 1.26 4/5. 10a. s.
3 Ambarina	53.11	J. Marin	609	(3)	5a. de Glenwood, 1.400 con 52. 1.26 4/5. 10a. s.
4 Hércules	53.10	L. Caroca	564	(4)	13.0 de Capercuña, 1.200 con 54. 1.14. 10a. s.
5 F. Celeste	53.8	L. Carvajal	625	(5)	11a. de Humildad, 1.100 con 51. 1.07. 7a. s. Cl.
6 Hércules	53.12	G. Lizama	642	(6)	11a. de Ciba, 1.200 con 53. 1.14 4/5. 9a. serie
7 Hércules	53.1	D. Muñoz	659	(7)	11a. de El Indio, 1.200 con 49. 1.14. 7a. s. Club
8 Hércules	53.2	E. Rodríguez	565	(8)	11a. de Paga, 1.200 con 50. 1.13 3/5. 9a. serie
9 Hércules	53.14	F. González	642	(9)	9.0 de Ciba, 1.200 con 53. 1.14 4/5. 9a. serie
10 Hércules	53.1	J. Latorre	622	(10)	12.0 de Leocadio, 1.200 con 55. 1.13. Cond. Cl.
11 Hércules	53.9	J. Castillo	667	(11)	10a. de Zante, 1.100 con 47. 1.06 4/5. Cond. Cl.
12 Hércules	53.7	D. Sagardía	667	(12)	2.0 de La Mentirosa, 1.200 con 52. 1.14 3/5. 10a.
13 Hércules	51.7	J. García	642	(13)	5a. de Ciba, 1.200 con 52. 1.14 4/5. 9a. serie

TERCERA CARRERA.— 1.400 metros.— 10a. Serie.— A las 13.30 horas. (o al 8).— Segunda Válida para la Triple Final con Dividendo al 10 y 20.

1 H. Nesa	54.3	J. Amestelly	668	(1)	5.0 de El Capo, 1.500 con 53. 1.35. 10a. serie
2 H. Nesa	54.7	J. Pacheco	668	(2)	10a. de El Capo, 1.500 con 52. 1.35. 10a. serie
3 H. Nesa	54.3	O. Hermosilla	667	(3)	9.0 de Tanguenhuén, 1.200 con 56. 1.13 4/5. Cond. Cl.
4 H. Nesa	54.3	M. Aravena	667	(4)	5.0 de Leocadio, 1.200 con 53. 1.13. Cond. Cl.
5 H. Nesa	54.3	R. Clavería	475	(5)	14a. de La Dora, 1.400 con 51. 1.27. 9a. serie
6 H. Nesa	54.3	C. P. Castillo	668	(6)	2a. de El Capo, 1.500 con 48. 1.35. 10a. serie
7 H. Nesa	54.3	E. Guzmán	625	(7)	12a. de Humildad, 1.100 con 51. 1.07. 7a. s. Cl.
8 H. Nesa	54.3	V. Ramírez	668	(8)	8a. de El Capo, 1.500 con 50. 1.35. 10a. serie
9 H. Nesa	54.3	D. Sagardía	668	(9)	4.0 de El Capo, 1.500 con 47. 1.35. 10a. serie
10 H. Nesa	54.3	A. Ramírez	667	(10)	6a. de La Mentirosa, 1.200 con 51.3. 1.14 3/5. 10a.
11 H. Nesa	54.3	E. Baticicic	552	(11)	10.0 de Rabioso, 1.200 con 50. 1.15 2/5. 10a. serie

CUARTA CARRERA.— 1.400 metros.— 9a. Serie.— A las 14.00 horas.— (8 al 14).— Tercera Válida para la Triple Final con Dividendo al 10 y 20.

1 Glenwood	54.4	E. González	670	(1)	9.0 de Cascabelero, 1.500 con 53. 1.33 3/5. 9a. s.
2 El Capo	54.3	V. Barra	668	(2)	Ganó a Sierra Bella, 1.500 con 50. 1.33 3/5. 9a. s.
3 H. Nesa	54.3	J. Amestelly	668	(3)	3a. de Cascabelero, 1.500 con 50. 1.33 3/5. 9a. s.
4 H. Nesa	54.3	V. Barra	668	(4)	10.0 de Sun Stream, 1.400 con 53.2. 1.26 2/5. 9a. s.
5 H. Nesa	54.3	J. Salinas	670	(5)	5.0 de Cascabelero, 1.500 con 50.8. 1.13 3/5. 9a. s.
6 H. Nesa	54.3	G. Farfán	644	(6)	9a. de Orientadora, 1.200 con 54. 1.14. 9a. serie
7 H. Nesa	54.3	A. Breque E.	661	(7)	4.0 de Leocadio, 1.200 con 56. 1.13. Cond. Cl.
8 H. Nesa	54.3	R. Luna	670	(8)	7.0 de Cascabelero, 1.500 con 50. 1.33 4/5. 9a. s.
9 H. Nesa	54.3	C. Ocampo	670	(9)	4.0 de Cascabelero, 1.500 con 49.4. 1.33 4/5. 9a. s.
10 H. Nesa	54.3	C. Valenzuela	670	(10)	8.0 de Cascabelero, 1.500 con 49.4. 1.33 4/5. 9a. s.
11 H. Nesa	54.3	G. Avila	668	(11)	3.0 de El Capo, 1.500 con 52.2. 1.30. 10a. serie
12 H. Nesa	54.3	A. López	644	(12)	8.0 de Orientadora, 1.200 con 51. 1.14. 9a. serie
13 H. Nesa	54.3	E. Baticicic	644	(13)	5.0 de Orientadora, 1.200 con 50. 1.14. 9a. serie

QUINTA CARRERA.— 1.400 metros.— 8a. Serie.— A las 14.30 horas.— (Indice: 15 al 18).— Primera válida para la Triple Final con Dividendo al primero y segundo.

1 H. Nesa	54.4	J. Soto	675	(1)	5a. de Chachito en 1.500; 49 k. T. 1.32 4/5. 6a. serie.
2 H. Nesa	54.4	J. Amestelly	621	(2)	7a. de Peccato en 1.400; 51 k. T. 1.26. 7a. s.
3 H. Nesa	54.4	M. Baeza	677	(3)	4a. de Mister Ed en 1.500; 51 k. T. 1.33 3/5. 8a. s.
4 H. Nesa	54.4	A. Vodanovic	654	(4)	4.0 de Celinda en 1.200; 53 k. T. 1.13 4/5. 8a. s.
5 H. Nesa	54.4	E. Becar	677	(5)	3.0 de Mister Ed en 1.500; 50 k. T. 1.33 3/5. 8a. s.
6 H. Nesa	54.4	A. Sepúlveda	654	(6)	13a. de Celinda, 1.200 m. 53 k. T. 1.13 4/5. 8a. s.
7 H. Nesa	54.4	D. López	677	(7)	9.0 de Mister Ed, 1.500 m. 51 k. T. 1.33 3/5. 8a. s.
8 H. Nesa	54.4	J. Bernal	670	(8)	11.0 de Cascabelero, 1.500 m. 55 k. T. 1.33 3/5. 8a. s.
9 H. Nesa	54.4	S. Fuentes	652	(9)	5.0 de Britagana, 1.200 m. 51 k. T. 1.13 2/5. 8a. s.
10 H. Nesa	54.4	G. Avila	654	(10)	12.0 de Anibal, 1.200 m. 51 k. T. 1.13. 8a. s. Club.
11 H. Nesa	54.4	H. Godoy	654	(11)	6a. de Celinda, 1.200 m. 52 k. T. 1.13 4/5. 8a. serie.
12 H. Nesa	54.4	H. Godoy	654	(12)	3a. de Celinda, 1.200 m. 51 k. T. 1.13 4/5. 8a. serie.
13 H. Nesa	54.4	H. Parra	677	(13)	7.0 de Mister Ed, 1.500 m. 50 k. T. 1.33 3/5. 8a. s.

SEXTA CARRERA.— 1.400 metros.— 7a. Serie.— Ind. 17 al 20.— A las 15.00 horas.— SEGUNDA VALIDA PARA LA TRIPLE FINAL CON DIVIDENDO AL 10 Y 20.

1 Batán	54.10	E. Guzmán	675	(1)	6.0 de Chachito en 1.500; 51; T. 1.32 4/5. 6a. s.
2 C. Gaucho	54.1	E. Suárez	689	(2)	13.0 de Gentil en 1.600; 48; Tiempo: 0.59; 5a. s.
3 Gaeta	54.7	E. González	629	(3)	6a. de Colombia en 1.300; 52; T. 1.13 3/5. 7a. s.
4 Nigunco	54.8	A. Azócar	621	(4)	6.0 de Peccato en 1.400; 52; T. 1.26. 7a. serie
5 Pastrana	54.6	H. Olguín	397	(5)	14.0 de Ochores en 1.500; 52; T. 1.33 2/5. 8a. serie
6 Salserón	54.12	A. Salas	675	(6)	7.0 de Chachito en 1.500; 52; T. 1.33 2/5. 8a. serie
7 Encarada	54.3	M. Ramírez	649	(7)	13a. de Luz Verónica en 1.200; 50; T. 1.13; 7a. s.
8 H. Horse	53.11	J. Amestelly	666	(8)	14.0 de Charlemagne en 1.200; 52; T. 1.12 2/5. 8a. s. Cl.
9 Pineda	53.13	J. García	677	(9)	2a. de Mister Ed en 1.500; 51; T. 1.33 3/5. 8a. s.
10 Cascabelero	53.9	L. Caroca	670	(10)	GANO a Telerio en 1.500; 51; T. 1.33 3/5. 8a. s.
11 El Patrono	52.4	V. Bravo	673	(11)	12.0 de Chachito en 1.500; 52; T. 1.33 3/5. 8a. s.
12 Telerio	52.3	J. García	670	(12)	2.0 de Cascabelero en 1.500; 53; T. 1.33 3/5. 8a. s.
13 Sun Stream	51.2	J. Marin	677	(13)	8a. de Mister Ed en 1.500; 52; T. 1.33 3/5. 8a. s.

SEPTIMA CARRERA.— 1.400 metros.— 6a. Serie.— Ind. 21 al 24.— A las 15.10 horas.

1 Elia Gut	54.11	E. Suárez	429	(1)	6a. de Sandy Black en 1.500; 54; 1.30 3/5; 5a. s. Cl.
2 Gra Glinda	53.8	J. Pacheco	675	(2)	3a. de Chachito en 1.500; 51; en 1.32 4/5; 6a. serie
3 Thubán	53.1	J. Salinas	631	(3)	2a. de Peccato en 1.400; 52; T. 1.26. 7a. serie
4 Chorten	52.10	J. Amestelly	618	(4)	8.0 de Tito Livio en 1.400; 53; T. 1.26. 7a. serie
5 Chorten	52.13	V. Unilla	653	(5)	9.0 de Dreyfus en 1.300; 48; en 1.12 2/5; 6a. serie
6 Chorten	52.3	C. González	698	(6)	6.0 de Dreyfus en 1.400; 50; en 1.25 3/5; 6a. serie
7 Chorten	52.3	E. Guzmán	675	(7)	9.0 de Chachito en 1.500; 53; T. 1.32 1/5; 6a. serie
8 Chorten	52.3	J. Soto	649	(8)	8.0 de Luz Verónica en 1.200; 53; en 1.13; 7a. s.
9 Chorten	52.3	D. Sagardía	675	(9)	2a. de Chachito en 1.500; 49; T. 1.32 4/5; 6a. s.
10 Chorten	51.2	J. Marin	484	(10)	12.0 de Visconti en 1.400; 50; en 1.25 4/5; 6a. s.
11 Chorten	51.4	A. Parra	673	(11)	7.0 de Recinto en 1.400; 52; Tiempo: 1.25 1/5; 6a. s.
12 Chorten	50.6	N. N.	649	(12)	6a. de Luz Verónica en 1.200; 51; T. 1.13; 7a. s.
13 Chorten	50.9	O. P. Castillo	614	(13)	2a. de Yali en 1.400; 52; T. 1.26 4/5; 6a. serie

OCTAVA CARRERA.— 1.400 metros.— 5a. Serie.— A las 16.00 horas.— (Indice: 28-35).— Primera válida para la Triple Final con Dividendo al primero y segundo.

1 B. Horizonte	54.7	G. Farfán	620	(1)	3.0 de Danzarín, 1.400 m. 52 k. T. 1.24 2/5. 4a. s.
2 Cantinero	54.4	B. Campos	2154	(2)	13.0 de Mariana, 1.000 m. 52 k. T. 58 3/5. 4a. s.
3 Pitagora	54.1	H. Olguín	672	(3)	6.0 de Don Carlos, 1.500 m. 50 k. T. 1.32 3/5. 5a. s.
4 Apuesta	53.8	M. Ramírez	576	(4)	4a. de Fichoso, 1.200 m. 52 k. T. 1.12 3/5. 5a. serie
5 Chadorín	53.14	A. Díaz	2002	(5)	9.0 de Batarazo, 1.500 m. 53 k. T. 1.31 2/5. 6a. s.
6 Mas Nada	53.13	N. González	620	(6)	8.0 de Danzarín, 1.400 m. 52 k. T. 1.24 2/5. 4a. s.
7 Minidango	53.2	J. Pacheco	620	(7)	9.0 de Danzarín, 1.400 m. 52 k. T. 1.24 2/5. 4a. s.
8 Chicopiter	51.10	E. Guzmán	620	(8)	12.0 de Mercedario, 1.500 m. 53 k. T. 1.31 4/5. 5a. s.
9 La Brava	51.6	J. Salinas	620	(9)	10a. de Danzarín, 1.400 m. 51 k. T. 1.24 2/5. 4a. s.
10 Manolo G.	51.15	J. Soto	651	(10)	9.0 de Pasional, 1.300 m. 51 k. T. 1.12 2/5. 4a. s.
11 Mauchito	51.3	P. Castillo	481	(11)	13.0 de La Brava, 1.400 m. 53 k. T. 1.25 2/5. 5a. s.
12 P. Negro	51.12	C. González	616	(12)	GANO a Triguero, 1.400 m. 50 k. T. 1.25 4/5. 5a. s.
13 Ojeroso	50.5	J. Castillo	653	(13)	3.0 de Dreyfus, 1.200 m. 53 k. T. 1.25 2/5. 6a. serie.
14 Temporalito	50.16	R. Clavería	677	(14)	GANO a Nanchito, 1.400 m. 47 k. T. 1.24 4/5. 5a. s.
15 Chachito	49.11	J. Eguen	675	(15)	GANO a Montague, 1.500 m. 54 k. T. 1.32 4/5. 6a. s.
16 Chica Linda	49.9	D. Sagardía	653	(16)	8a. de Dreyfus, 1.200 m. 54 k. T. 1.12 2/5. 6a. s.

1	B. Horizonte	34	7	G. Farfán	A. Vodanovic	620	(1)	3.0 de Danzarín, 1.400 m. 52 k. T. 1.24 25. 4a. Cl.
2	Canterero	34	4	B. Campos	E. Rodríguez	2154	(2)	3.0 de Mariana, 1.000 m. 52 k. T. 58 3/5. 5a. Cl.
3	Pitagua	34	1	H. Olguín	E. Becar	672	(3)	6.0 de Don Carlos, 1.500 m. 50 k. T. 1.32 35. 4a. Cl.
4	Aputa	33	8	M. Ramírez	E. Inda S.	576	(4)	4a. de Fachocho, 1.200 m. 52 k. T. 1.12 35. 5a. serie.
5	Chadron	33	4	A. Díaz	J. Castro R.	2902	(5)	9.0 de Batarras, 1.500 m. 53 k. T. 1.31 25. 6a. Cl.
6	Mis Nada	33	13	N. González	Fdo. Castro	639	(6)	8.0 de Danzarín, 1.400 m. 52 k. T. 1.24 25. 4a. Cl.
7	Mindango	33	1	J. Pacheco	J. Bernal	620	(7)	9.0 de Danzarín, 1.400 m. 52 k. T. 1.24 25. 4a. Cl.
8	Chempico	31	10	E. Cevallos	J. Melero V.	673	(8)	12a de Mercedario, 1.500 m. 55 k. T. 1.31 45. 5a. Cl.
9	La Brava	31	6	J. Salinas	A. Peñit	620	(9)	10a. de Danzarín, 1.400 m. 51 k. T. 1.24 25. 4a. Cl.
10	Manolo G.	31	13	J. Soto	V. Contreras	651	(10)	9.0 de Pastora, 1.300 m. 51 k. T. 1.25 34. 5a. Cl.
11	Mauchito	31	3	P. Castillo	V. Contreras	481	(11)	13a de La Brava, 1.400 m. 53 k. T. 1.25 34. 5a. Cl.
12	P. Negro	31	12	C. González	O. Allaga	616	(12)	GANO a Triguero, 1.400 m. 50 k. T. 1.25 45. 5a. Cl.
13	Ojeroso	30	5	J. Castillo	A. López	653	(13)	3.0 de Dreyfus, 1.200 m. 53 k. T. 1.12 25. 6a. serie.
14	Temporalito	30	16	R. Clavería	H. Jara	696	(14)	GANO a Nanchu, 1.300 m. 47 k. T. 1.24 45. 5a. Cl.
15	Chachito	49	11	J. Eguren	O. González	675	(15)	GANO a Montagne, 1.300 m. 54 k. T. 1.32 45. 6a. Cl.

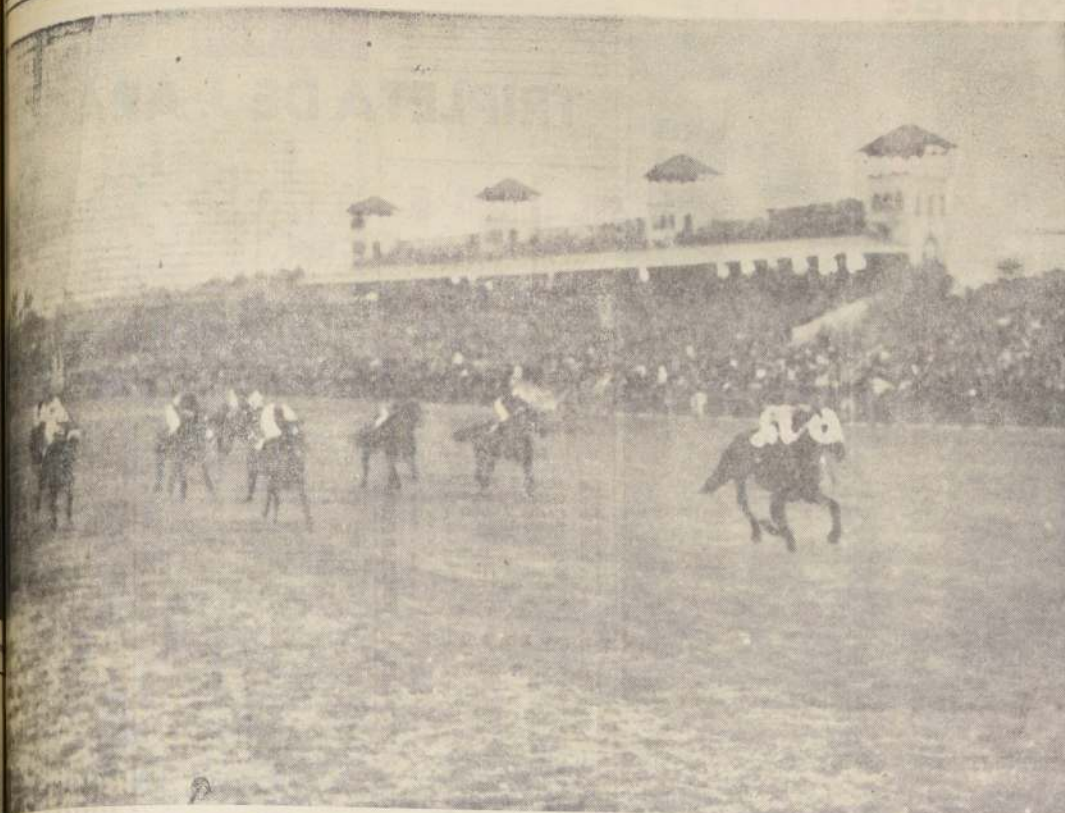

CAPERUZO REAPARECIO EN BARRO Y GANO

Caperuzo había corrido por última vez el 18 de abril del año pasado. Fue 10.0 en una segunda serie de 1.500 metros que ganó Clio con 47 kilos y en donde el hijo de Nipigón llegó lejos del ganador. Fue su única actuación de 1967. Una lesión lo mantuvo alejado de las pistas y Oscar Silva, su preparador, no perdió las esperanzas en él. Con una paciencia inusual esperó su mejoría y lo puso en condiciones para reaparecer con un importante triunfo sobre Mareadora en los 1.500 metros del Premio Geoffrey Bushell. Ese es el mérito del experimentado trainer: hacerlo reaparecer en un clásico, en la plenitud de sus condiciones físicas y listo para imponerse en una cancha que convenía muy bien a sus probadas aptitudes de barrero.

DESARROLLO. — Chevrón y Kuncar se disputaron la delantera, al pa-

faltando 350 metros. Desde allí no tardó en quebrar la resistencia de todos los que lo siguieron en los metros finales, que fueron muy fáciles para el hijo de Nipigón. Desde atrás, Mareadora tuvo fuerzas para llegar a tres cuerpos del vencedor, mientras tercero era Stíroo a 3/4 de cuerpo y cuarto Kasarino, a medio cuerpo. Chevrón fue quinto, a ventaja apreciable; sexto Danta, a 3/4 de cuerpo; séptimo, Terclado, a tres cuerpos; 8.0 Kuncar, a un cuerpo, y último, Mark Time, a dos cuerpos y medio.

Para la distancia, el ganador puso 1 minuto 33 segundos 2 quintos, con los siguientes parciales: primeros 300 en 48" 3/5; primeros 700 en 1' 10" 2/5; primeros 1.000 en 1' 45" 2/5; últimos 200 en 14" 2/5. Esto demuestra que el estado de la pista era muy pesada.

Aprontó Rayita

Rayita aprontó en Vía del Mar, montada por Jorge Farías. Pasó 1.200 metros en 1 minuto 20 segundos.

La hija de Avro se preparó para participar en el clásico Julio Subercaseaux, sobre 2.000 metros, que se correrá el domingo 5 de mayo en el Club Hípico de Santiago.



GUARDADO CANO PREPARADOR JINETE

Guajardo, preparador actualmente se encuentra en Viña del Mar, obtuvo su victoria en su carrera de trainer. Se logró con Bili en la segunda serie, la alegría de la victoria se impuso.

Una tripleta muy pocas veces vista.

TIEMPOS PARCIALES

Se inauguró en el Club Hípico la nueva sección del totalizador que indica los tiempos parciales en las distintas carreras. Estos fueron los tiempos registrados en la reunión inaugural.

1.a CARRERA
GRAN VITAL, 1.300 en 1.20 4/5.
Primeros 500 en 28 3/5.
Primeros 800 en 53.
Primeros 1.000 en 1.06 1/5.
(Últimos 200 en 14 3/5).

2.a CARRERA
MARQUESINA, 1.200 en 1.14 3/5.
Primeros 400 en 22 4/5.
Primeros 800 en 47.
Primeros 1.000 en 1.01 1/5.

(Últimos 200 en 13. 2/5).

3.a CARRERA
PELLIZA, 1.200 en 1.16 1/5.
Primeros 400 en 23.
Primeros 800 en 48 4/5.
Primeros 1.000 en 1.04.
(Últimos 200 en 12 1/5).

4.a CARRERA
SEÑORIA MAGALLANES, 1.100 en 1.08 3/5.
Primeros 300 en 17 3/5.
Primeros 700 en 42.
Primeros 900 en 55 1/5.
(Últimos 200 en 13 2/5).

5.a CARRERA
MOGOL (No se tomó).

6.a CARRERA
DON JUAN, 1.600 en 1.41 1/5.
Primeros 400 en 24 1/5.
Primeros 800 en 48 1/5.
Primeros 1.200 en 1.13 3/5.
Primeros 1.400 en 1.27.
(Últimos 200 en 14 1/5).

7.a CARRERA
PIMPON, 2.000 en 2.10 1/5.
Primeros 800 en 48 4/5.
Primeros 1.200 en 1.13 4/5.
Primeros 1.600 en 1.40 1/5.
Primeros 1.800 en 1.53 1/5.
(Últimos 200 en 17).

8.a CARRERA
CAPERUZO, 1.600 en 1.33 2/5.
Primeros 300 en 18 3/5.
Primeros 700 en 41 2/5.
Primeros 1.000 en 1.06 4/5.
Primeros 1.300 en 1.19 2/5.
(Últimos 200 en 14).

9.a CARRERA
ANGOL, 1.600 metros en 1.41 1/5.
Primeros 400 en 24 3/5.
Primeros 800 en 48 1/5.
Primeros 1.200 en 1.13 1/5.
Primeros 1.400 en 1.27.
(Últimos 200 en 14 1/5).

10.a CARRERA
DIOGA GRIEGA, 1.100 en 1.08 3/5.
Primeros 300 en 17 3/5.
Primeros 700 en 41 4/5.
Primeros 900 en 53 4/5.
(Últimos 200 en 15 4/5).

11.a CARRERA
NOVAMAS e INFIDEL, 1.100 en 1.07 4/5.
Primeros 300 en 17.
Primeros 700 en 41 1/5.
Primeros 900 en 52.
(Últimos 200 en 14 1/5).

12.a CARRERA
EL COIPO, 1.100 en 1.06 1/5.
Primeros 300 en 16 4/5.
Primeros 700 en 41 1/5.
Primeros 900 en 52.
(Últimos 200 en 14 1/5).

TIEMPOS

CARRERA	1	2
DIST 1600	1	2
CIERRE	3	3

El servicio de Santiago implantó ayer en su totalizador un sistema que indica los tiempos parciales, lo que será de indudable beneficio para los apostadores.

INSTITUTO DE SEGUROS DEL ESTADO

Moneda 1025-Fono 64610-Sigo

CREDITO POPULAR

No 5, San Diego 1426

REMATE DE OBJETOS VARIOS

CONCEDIDOS EN AGOSTO DE 1967, CON REMATE EN FEBRERO DE 1968

Las sucursales N.ºs 1 y 5

herramientas, cuchillerías, despertadores, cerillas, herramientas, cristales, porcelanas, etc.

ENTREGA EN DINERO EFECTIVO.

ENTREGA AL TERMINO DEL REMATE.

WINDSOR

plástico y RAIZ DE ZACATON

por mayor en Fábrica:

ESQ. PINTO. TEL. 372963

4 cuadras Estación Mapocho

CASILLA 6603

FERRETERIA ESTADOS.A

ESTADO 125

(Cerca de la Iglesia)

CALURET E'220

Cliente de Provincia

pueden depositar en el Banco de su ciudad y mandar vales por carta certificada y recibirán su Caluret a vuelta de Correo.

FACILIDADES DE PAGO PARA LOS CONTRIBUYENTES MOROSOS PLAZO: HASTA EL 30 DE ABRIL DE 1968

CONTRIBUYENTES QUE PUEDEN ACOGERSE A LA CONSOLIDACION

El artículo 3.º transitorio de la Ley 16.773 de 23 de marzo de 1968, ha prorrogado la vigencia de la Ley 16.724 otorgando nuevas y mayores facilidades para el pago de los tributos pendientes de pago.

En dicha virtud pueden acogerse a la consolidación los contribuyentes que a continuación se indican:

- Los deudores morosos de impuestos y contribuciones de cualquiera naturaleza, que no se encuentran en condiciones de pagarlos en su totalidad, pueden solicitar al Servicio de Tesorerías la consolidación de los valores adeudados al 31 de diciembre de 1967, es decir, aquellos tributos que debieron pagarse hasta la fecha indicada, aún cuando no se encontraran girados ni declarados.
- Los contribuyentes que tengan contratos suscritos con el Departamento de Cobranza Judicial de Impuestos o Tesorerías.
- Los contribuyentes que tengan reclamaciones presentadas y pendientes ante el Servicio de Impuestos Internos, respecto de los tributos adeudados al 31 de diciembre de 1967.

CONTRIBUYENTES DEL SECTOR AGRICOLA

Estos contribuyentes pueden acogerse a una modalidad especial, siempre que los tributos en mora tengan relación directa en un 50%, como mínimo, con la actividad agrícola. Para tal efecto deben solicitar a la Inspección o Administración de Impuestos Internos que corresponda, se les otorgue un certificado en el que conste que cumplen con ese requisito.

CONSOLIDACION

a) La consolidación consiste en la acumulación de:

- Tributo.
- Multas, intereses y recargos adeudados al 31 de diciembre de 1967.
- Costas procesales y derechos arancelarios adeudados a la misma fecha.
- Intereses mensuales que a continuación se señalan, de acuerdo al plazo de pago elegido por el contribuyente y calculado sobre el impuesto adeudado.

Plazo de Pago	Interés mensual	Cuota Contado
Hasta 12 meses	0,5%	10%
Más de 12 meses y hasta 18 meses	1,0%	15%
Más de 18 meses y hasta 24 meses	1,5%	20%
Más de 24 meses y hasta 30 meses	2,0%	20%

PERDIDA DE LOS BENEFICIOS

Se perderán los beneficios que reporta la consolidación de las deudas pendientes respecto del saldo insoluto de la deuda, por las siguientes causas:

- La mora en el pago de cualquier período posterior del impuesto incluido en la consolidación.
- Devolución efectuada por el Banco de cualquier letra protestada por falta de pago.
- Falta de pago en Tesorerías de cualquier letra que no haya sido enviada en cobranza al Banco del Estado, en tendiéndose legalmente protestada a las 12 horas del día siguiente a su vencimiento.

NO PUEDEN ACOGERSE A ESTA LEY

Los contribuyentes que consolidaron sus deudas de acuerdo a la Ley 16.724 dentro del plazo que venció el 14 de febrero de 1968 no pueden invocar las disposiciones prorrogadas respecto de los tributos ya consolidados.

PAGO AL CONTADO DE DEUDAS

Los contribuyentes morosos de impuestos y contribuciones que paguen los tributos adeudados al 31 de enero de 1968 al contado, a más tardar el 30 del presente mes de abril, solo pagarán el 50 por ciento de los intereses devengados a la primera fecha.

No se exigirá el pago total de las deudas año de los impuestos que prefieren los contribuyentes.

No es necesario que el contribuyente acredite estar al día en el pago de los impuestos de la misma naturaleza que se hayan devengado con posterioridad al impuesto que desea cancelar.

Para mayor información consulte en cualquier oficina de Impuestos Internos o en las Tesorerías Comunales.

En Santiago puede utilizarse el Servicio de Información Telefónica. Fono: 69820-83972-88195 y 88635 de la Dirección de Impuestos Internos, o los fono: 66006 y 81697 de la Oficina de Informaciones de la Tesorería General de la República.

REQUISITOS PARA ACOGERSE A LA CONSOLIDACION

- Cancelar al contado, como mínimo, la cuota porcentual que corresponda, según el plazo elegido por el contribuyente, calculada sobre la suma total resultante de la consolidación. Los contribuyentes del sector agrícola que se acogen al beneficio de consolidación de deudas tributarias, no estarán obligados a cumplir con este requisito, y el pago de su primera cuota vencerá el 30 de junio de 1968.
- Aceptar por el saldo, letra de cambio de montos iguales, con vencimiento al último día de cada bimestre, a partir de la fecha de suscripción de las letras. El monto de las letras no podrá ser inferior a \$ 100.- La aceptación de estas letras no constituirá novación de la obligación tributaria. Las letras que giren las Tesorerías Comunales deberán ser proporcionarias a los contribuyentes y estarán exentas de impuesto, a excepción del timbre fijo.
- Acreditar mediante la exhibición de los recibos cancelados, el pago de los impuestos de la misma especie devengados con posterioridad al 31 de diciembre de 1967 y pagar oportunamente los que se devenguen con posterioridad a la consolidación, mientras se encuentre pendiente el plazo elegido.

DIRECTOR NACIONAL DE IMPUESTOS INTERNOS **TESORERO GENERAL DE LA REPUBLICA**

10