VOTO A VOTO PRADO Y BELAUNDE DISPUTAN LA PRESIDENCIA DEL PERU

Lavalle, a quien se creía casi seguro, ha perdido toda posibilidad de triunfo

LIMA, junio 18.— (UP).— Esta noche el ex Presidente Manuel Prado Ugarteche tomó ventaja sobre Fernando Belaúnde Terry, al llegar más resultados de los escrutinios de las elecciones presidenciales, desde el interior del país.

Esa ventaja era de casi cuatro mil votos a las siete de la noche, de acuerdo con las siguientes cifras:
MANUEL PRADO, 287.427 votos.
FERNANDO BELAUNDE, 283.181 votos.
HERNAN DE LAVALLE, 74.249 votos.

Poco antes, Belaúnde había expresado absoluta confianza en el triunfo, pues había acumulado más de 24.000 votos de ventaja sobre Prado. Los partidarios de éste confiaban, en cambio, en los escrutinios emitidos en el interior, donde tiene su más fuerte baluarte.

La lucha ha estado circunscrita a los dos nombrados desde la madrugada, descartándose ya toda posibilidad de triunfo del candidato del gobierno, De Lavalle, que de acuerdo con las cifras

(A la página 8, columna 4)

TIEMPO PARA SANTIAGO:
NUBOSO, NIEBLA O LLOVIZNA MATINAL
TEMPERATURA DE AYER:
MAXIMA: 11.6 grados C. a las 15 horas.
MINIMA: 3.0 grados C. a las 4 horas 30 minutos.
El Sol salió a las 7 horas 47 minutos, y se pondrá a las 17 horas 45 minutos.— La Luna saldrá a las 15 horas 6 minutos, y se pondrá a las 5 horas 25 minutos del día 30.
Fase: Luna llena el día 23.

LA NACION

AÑO XL — MARTES 19 DE JUNIO DE 1956 — SANTIAGO DE CHILE — PRECIO $ 25.— N.o 14.076

EDICION DE 18 PAGINAS

CRONICA	Págs. 1, 2, 3 y 5	DEPORTES	Págs. 11 y 12
REDACCION	4	AGRICOLA	13
POLITICA	5	GREMIALES	14
PROVINCIAS	6	HIPICA	15
SOCIAL	7	CLASIFICADOS	16
CABLES	8 y 9	TEATROS	15 y 17
POLICIA	10	MAGAZINE	18

CABLE CONFIRMA PRETENSIONES PRESIDENCIALES DE FRONDIZZI

Líder radical argentino desea prontas elecciones

En la Exposición Internacional Infantil

Fue inaugurada, en el Pabellón Moneda, de la Biblioteca Nacional, la Primera Exposición Internacional de Plástica Infantil, a la cual presentan sus obras pictóricas —plenas de gracia, pureza y juegos cromáticos—, los niños de diecisiete países. Aparecen en el grabado, durante el acto inaugural, de izquierda a derecha, el Ministro de Defensa, vicealmirante don Francisco O'Ryan; el Ministro del Interior, coronel don Benjamín Videla Vergara; el Jefe del Estado, Excmo. señor Ibáñez; el Edecán de S. E., comandante don Pedro Jorquera; la Directora del Departamento de Cultura y Publicaciones del Ministerio de Educación, doña Brunilda Cartes; el Ministro de Educación, general don René Vidal Merino, y el Ministro del Trabajo, doctor Raúl Barrios.

En Chile no prosperan doctrinas foráneas y no existe el peronismo

Un cable de la United Press, fechado en Buenos Aires, el 17 del mes en curso, y publicado en la prensa de esta capital ayer, confirma plenamente nuestras informaciones relacionadas con las aspiraciones presidenciales del líder radical argentino Arturo Frondizzi, cuyas connivencias con el presidenciable chileno Luis Bossay, hemos dejado plenamente demostradas.

El despacho cablegráfico, luego de informar que el Gobierno Provisional argentino se propondría convocar rápidamente a elecciones para elegir un Gobierno Constitucional, agrega que "los dirigentes políticos de la nación están en franca lucha por este asunto" y que "el quid de la cuestión es la pretensión de Arturo Frondizzi, presidente del Comité Directivo del Partido Unión Cívica Radical (UCR), de que se celebren las elecciones lo antes posible".

MAYORES ANTECEDENTES. — La información de la U. P. es bastante completa al respecto.

De su texto extractamos algunos acápites, que no requieren mayores comentarios al respecto.

—"Son cosa sabida —afirma— las aspiraciones presidenciales de Frondizzi, y se cree que sus probabilidades de ser elegido se verían aumentadas por la inmediata convocación a elecciones... El nacionalismo de Frondizzi halla eco entre los votantes ex peronistas, y cuenta con la fiel adhesión de muchos radicales que son de tendencia centroizquierdista".

—"Dentro de su propio Partido, Frondizzi tiene la oposición de Angel Zavala Ortiz, dirigente del llamado sector "unionista" del partido, que goza de estrecha vinculación con los jefes militares del Gobierno..."

—"La tercera figura clave en el cuadro presidencial es Ricardo Balbín, que fue candidato radical a la Presidencia en las elecciones de 1952, en que triunfó Perón... Es la personalidad más capaz y poderosa de la organización política del Partido".

—"Si bien los socialistas y los demócratas progresistas comparten el deseo de Frondizzi, de que se llame pronto a elecciones, no están dispuestos en cambio a apoyar su candidatura".

—"El Partido Demócrata Conservador se opone a las elecciones antes de que hayan sido llevados más lejos los esfuerzos del Gobierno Provisional para lograr la recuperación económica y moral del país, después de diez años de peronismo".

—"El Presidente Aramburu y sus colegas militares recibirán al tomar esta decisión —la de llamar a elecciones— muy poca ayuda de los dirigentes políticos de la nación, que ya están en franca lucha por este asunto".

—"Sin embargo, antes que la política nacional tome un rumbo firme, habrá que resolver

(A la página 2, columna 1)

El Gobierno de Aramburu Podría Fijar Pronto Fecha De Elección Presidencial

BUENOS AIRES, 17. (UP). — El Gobierno provisional, basado en la autoridad revolucionaria de las Fuerzas Armadas, se encamina esta semana hacia una importante decisión política: la fijación de la fecha de los comicios para elegir un Gobierno constitucional.

El Presidente, general Pedro E. Aramburu y sus colegas militares recibirán, al tomar esta decisión, muy poca ayuda de los dirigentes políticos de la nación, que ya están en franca lucha por este asunto.

El quid de la cuestión es la pretensión de Arturo Frondizi, presidente del comité directivo del Partido Unión Cívica Radical (UCR) de que se celebren las elecciones lo antes posible. Son cosa sabida las aspiraciones presidenciales de Frondizi, y se cree que sus probabilidades de ser elegido se verían aumentadas por la inmediata convocación a elecciones. El nacionalismo de Frondizi halla eco entre los votantes ex peronistas, y cuenta con la fiel adhesión de muchos radicales, que son de tendencia centroizquierdista.

Dentro de su propio partido, Frondizi tiene la oposición de Angel Zavala Ortiz, dirigente del llamado sector unionista del partido, que goza de estrecha vinculación con los jefes militares del Gobierno. Zavala Ortiz fué uno de los dirigentes civiles del levantamiento de junio último contra Perón y, más tarde exilado en Uruguay, trabajó por la revolución libertadora de septiembre de 1955.

La tercera figura clave en el cuadro presidencial, es Ricardo Balbín, que fué candidato radical a la Presidencia en las elecciones de 1952, en que triunfó Perón. Hombre de 52 años de edad, es la personalidad más capaz y poderosa de la organización del partido. Si bien los socialistas y los demócratas progresistas comparten el deseo de Frondizi de que se llame pronto a elecciones, no están dispuestos en cambio a apoyar su candidatura. El Partido Demócrata (Conservador) se opone a las elecciones antes de que hayan sido llevados más lejos los esfuerzos del Gobierno provisional para lograr la recuperación económica y moral del país, después de diez años de peronismo.

Aramburu ha dicho repetidas veces que el Gobierno fijará la fecha de las elecciones ni un minuto antes ni un minuto después del momento en que los gobernantes militares piensen que el país está pronto para comicios democráticos, pero también ha declarado en las dos últimas semanas que la fecha de las elecciones será anunciada más pronto de lo que piensa la gente.

Se espera que en la semana entrante Aramburu conferencie con los dirigentes de los partidos democráticos. El partido peronista ha sido ilegalizado, y comunista, aunque legal, frente a la posibilidad de que sus actividades se vean seriamente limitadas a consecuencia de la acusación por el Gobierno, de que participó en la reciente insurrección.

Los observadores políticos convienen en que el Gobierno revolucionario está convencido de la necesidad de comenzar a pensar en una fecha fija para los comicios que han de dar al país un Gobierno constitucional. Existen problemas de naturaleza política, económica y educativa, que los militares piensan que sólo pueden ser resueltos por un Gobierno constitucional. Sin embargo, antes de que la política nacional tome un rumbo firme, habrá que resolver la división dentro del Partido Radical, con su impacto en los demás partidos.

Reproducimos en facsímil un cable de la United Press, publicado en la sección respectiva de "El Mercurio" de ayer, y en el que pueden leerse las informaciones relativas a la ambición presidencial de Arturo Frondizi, que mantiene tan estrechos contactos con los grupos bossayistas de Santiago de Chile.

Arturo Frondizi

MINISTRO HERRERA ANUNCIO QUE HOY REASUME SU CARGO

Una notable mejoría experimentó ayer la salud de Ministro de Economía y Hacienda, don Oscar Herrera Palacios, quien anunció anoche su propósito de concurrir hoy a su despacho.

El señor Herrera, a pesar de su enfermedad, se mantuvo en todo momento preocupado de los problemas cuya solución caen dentro de sus funciones y diariamente firmó los despachos que le llevaron los subsecretarios de Comercio y Hacienda, señores Guillermo Vildósola y Oscar Salas Elgart.

DIA DE EGIPTO FUE CONMEMORADO AYER

Con motivo de celebrarse ayer el Día Nacional de Egipto, el Excmo. señor Ibáñez y el Canciller don Osvaldo Sainte-Marie, enviaron cartas de felicitación al Jefe de Estado y al Ministro de Asuntos Exteriores de ese país.

A las 10 horas, el Subdirector del Protocolo, don Ricardo Letelier, acompañado del Edecán Militar de

(A la página 2, columna 7)

Todo esfuerzo antinflacionista peligra si no se normaliza la situación fiscal

Expresó el presidente del Banco Central, ayer, ante la Comisión de Hacienda del Senado

Todo avance logrado en los últimos meses, que en círculos conocedores ha sido debidamente apreciado, estaría amenazado si no procede con prontitud y energía a normalizar la situación fiscal, dijo ayer ante la Comisión de Hacienda del Senado el presidente del Banco Central y ex Ministro de Hacienda, don Arturo Maschke, al dar a conocer su opinión sobre el proyecto de reforma tributaria.

El señor Maschke reiteró que "el desfinanciamiento fiscal ha constituído en los últimos años el principal motor que ha impulsado la inflación en velocidad constantemente acelerada" y recordó la exposición hecha por el Banco Central en la que recomendaba la adopción de urgentes medidas de emergencia que permitirían lograr un financiamiento sano del presupuesto nacional.

(A la página 2, columna 7)

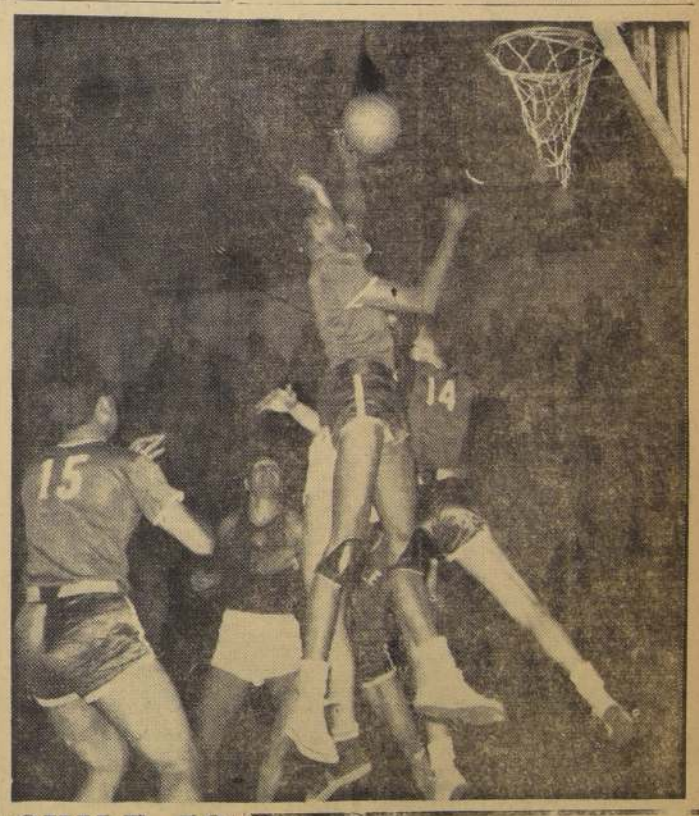

CHILE 59 RUSIA 59

Ataca el cuadro local y saltan bajo el cesto soviético, Lurcando, en primer plano en el grabado, y Etchepare, mientras al medio está Zitko. Mirando la acción de los chilenos Arcadi Bochkarev, del equipo ruso. Con el número 15 en la espalda, Figueroa. Los nuestros tuvieron en este lance un lucido desempeño.

¡OTRA VEZ!

LAGARRIGUE Y CIA. LTDA.

Primera Agencia General de la Polla Chilena de Beneficencia

VENDIO EL GORDO CON EL Nº 05252

Ha enterado 101 GORDOS entregados al público en 202 sorteos.

EL 50 o/o DE LOS GORDOS LOS REPARTE

LAGARRIGUE Y CIA. LTDA.

MONEDA 1031 —::— AHUMADA 154

EXISTE UNA SECCION ESPECIAL PARA LOS PEDIDOS POR CORRESPONDENCIA

Important American Industrial Concern Seeks

Competent English-Spanish Shorthand

SECRETARY

Experienced in Translation. Good salary.

Apply in writing to: RCA — CASILLA 1407 SANTIAGO

Colonos argentinos explotan, en forma irregular, nuestros bosques

La denuncia se hizo en el Consejo de Gabinete. Otras materias tratadas

En el Consejo de Gabinete realizado en la mañana de ayer, se dio cuenta que al sur de Llanquihue, en el sector de Llanada Grande y Lago Vidal, se estaban talando los bosques de alerce en forma incontrolada. Se responsabilizó de esta explotación forestal irregular que ponía en peligro las reservas de la zona a colonos argentinos que atravesaban la frontera, aprovechando para ello la red caminera que une su país con el territorio nacional en esa región.

Frente a esta denuncia, el Consejo, que fue presidido por el Excmo. señor Ibáñez, acordó encomendar al Ministro de Obras Públicas el estudio, a la brevedad, de un plan de construcción y reparación de rutas camineras que unan dicha zona forestal con el resto del país.

OTRAS MATERIAS.— Durante la reunión del Consejo, el Ministro del Interior informó sobre los comicios electorales realizados en la provincia de Linares, señalando que se habían realizado en forma normal sin incidentes.

El Ministro de Educación informó que había concurrido a Linares a la ceremonia inaugural de una Escuela para 500 alumnos. Expuso de inmediato el problema que se le ha presentado al Ministerio al no poderse llenar las vacantes del escalafón administrativo.

El titular del Trabajo manifestó que la carencia de fondos en su presupuesto impedía al Ministerio enviar inspectores para atender los problemas que se le presentan en diversas zonas del país y para solucionar asuntos del trabajo.

SEQUIA EN EL NORTE. — Luego el Consejo de Gabinete entró a estudiar el problema que se ha venido presentando en los últimos años a Ovalle con motivo de la sequía, lo que afectaba especialmente a pequeños comuneros dedicados a la crianza caprina.

El Presidente de la República se refirió a la necesidad que se termine a la brevedad posible el Tranque La Paloma, obra destinada a asegurar el regadío en la zona y cuyas obras se iniciaron durante su primera administración.

NUEVAS FUENTES DE TRABAJO.— Después de analizar la situación, manifestándose que el último año debió destinarse 30 millones de pesos, con cargo al 2 por ciento constitucional para acudir en ayuda de los pequeños agricultores se acordó crear nuevas fuentes de trabajo en la zona por intermedio de los Ministerios de Obras Públicas, Agricultura y Educación.

Con esta finalidad se iniciará en breve la construcción de dos poblaciones, una escuela y un hospital en Ovalle, obras que permitirán absorber a los obreros agrícolas que queden sin trabajo.

El Presidente pidió a los Ministros de Tierras y Trabajo para que se trasladen a la zona norte y en colaboración con la UNICEF estudien la posibilidad de regularizar el riego mediante sistemas mecánicos u otros medios.

Al mismo tiempo ambos Secretarios de Estado estudiarán la situación legal de los comuneros, a fin de hacerles entrega del título definitivo de sus predios.

Finalmente, el Consejo trató lo relacionado con la organización de una Colonia de Parceleros en Petrace, provincia de Chiloé, por intermedio de la Caja de Colonización Agrícola.

CONCIERTO Y CHARLA EN UNIVERSIDAD CATOLICA

El jueves 21, a las 19 horas, en la Sala Finis Terrae del Departamento de Extensión Cultural, primer piso de la Universidad, el distinguido pianista y compositor Juan Lehmann, dará una conferencia-concierto sobre "El Impresionismo y los preludios de Debussy". El plan de esta conferencia, que irá ilustrada con ejemplos musicales, es el siguiente:

El impresionismo en la literatura, la pintura y la música. Evolución desde el romanticismo al impresionismo. Las influencias en el estilo de Debussy. Su estilo propiamente tal. Gérmenes impresionistas en épocas anteriores a Debussy. Los preludios.

La entrada es libre.

SOCIEDAD CHILENA DE OBSTETRICIA

Celebrará reunión hoy, a las 18 horas, en el local de la Sociedad Médica, con el siguiente temario:

1.o— Dra. Sylvia Segovia.— Estado actual del tratamiento de la TBC genital.— Relator, Dr. Humberto Elgueta.

2.o— Dr. Héctor Cabrera, Dra. Carlina Paredes.— Desprendimiento retroplacentario e hipofibrinogenemia.

SEGUNDA HORA.— Entrega de los premios de Obstetricia y de Ginecología otorgados por esta institución. Año 1955. Premio Jorge Díaz Bravo. Año 1955.

Chilenos empataron a 59 en básquetbol, con los rusos

Llamativa performance de los nuestros ante los vicecampeones mundiales de básquetbol.

Cumpliendo una llamativa y brillante performance, un combinado de la Federación de Básquetbol de Chile, formado con varios jugadores de la Universidad de Chile, Universidad Católica y Asociación Santiago, igualó anoche, en el Gimnasio Famae, a 59 puntos, con la Selección Rusa, en el partido debut de los soviéticos en nuestro país.

La anotación de equipos y puntos en este encuentro, fue la siguiente:

CHILE (azules): Etchepare, 13; Luzcando, 28; Ostoic, 3; Figueroa, 2; Zitko, 5; Echeverrigaray, 7; Navarrete, 1; Torres, 0 y Parra, 0. Total 59 puntos.

RUSIA (rojos): Valdmanis, 7; Torban, 6; Stonkus, 9; Bochkarev, 10; Semeniov, 4; Lauritenas, 8; Ozerov, 13; Vlasov, 1 y Jaritonov, 1. Total 59.

El primer tiempo de este emotivo cotejo cerró en el marcador con ventajas para el cuadro chileno por la cuenta 33-32.

Dirigieron la brega, en acertada forma, los arbitros metropolitanos Dagoberto Cereceda y Pedro Alvarez.

Rusos y chilenos definirán este empate el viernes próximo en la misma cancha.

MINISTRO HERRERA DICTA CHARLA A EE. DE INDUSTRIA Y COMERCIO

La sensible enfermedad del Ministro de Economía y Comercio, señor Oscar Herrera Palacios, que debía dictar esta noche la conferencia sobre problemas económicos en la Confederación de Trabajadores de Industria y Comercio, ha obligado a la directiva de esta entidad, a postergar dicha charla para el jueves 21 del presente, a las 20 horas.

Por lo tanto, la Junta Ejecutiva de la Confederación de Trabajadores de Industria y Comercio nos ha pedido comunicar a los dirigentes de sus organismos de bases que concurran el jueves 21, a las 20 horas, a escuchar la conferencia del Ministro de Economía y Comercio, señor Oscar Herrera, que ha accedido a participar en este importante ciclo de charlas de tipo económico y social, y que solamente por motivos de su enfermedad, no podrá dictarla en esta noche.

Cable confirma...

(DE LA PRIMERA PAGINA)

la división dentro del Partido Radical, con su impacto en los demás partidos".

Los comentarios huelgan.

DOS PRESIDENCIABLES. — El cable destaca las pretensiones presidenciales de Frondizzi, en Argentina. La opinión pública chilena conoce de sobra las que alberga, por su parte, el senador radical Luis Bossay, en Chile.

Ambos personajes forman la cabeza visible de la confabulación política internacional que hemos venido denunciando en nuestras columnas, y que busca esconder "tras el telón del antiperonismo" sus propias ambiciones de poder.

UN CUADRO COMPLETO. — A medida, pues, que avanzan los días, nuevos antecedentes van proyectándose sobre la pantalla panorámica del "affaire bossayista-frondizzista", permitiendo reconstituir uno a uno todos los entretelones de esta vasta intriga internacional.

Lo que en un comienzo, al parecer, no tuvo otros objetivos que el de proporcionarse mutua ayuda, para explotar con fines electorales los sentimientos anti-justicialistas de chilenos y argentinos, se tradujo a corto plazo en un pacto real, con proyecciones financieras (la ayuda económica al vocero radical santiaguino), y ha terminado por configurar, en definitiva, una cuasi conspiración política, cuya naturaleza ha quedado perfectamente esclarecida en las crónicas anti-chilenas y sediciosas publicadas en Buenos Aires por el diario "La Epoca" y el semanario frondizzista "Esto Es".

No otra conclusión se desprende de las afirmaciones contenidas en esa publicación, donde llega a afirmarse en forma enfática que "el peronismo" de nuestros gobernantes es de tal modo evidente que el "manipuleo" de la documentación existente al respecto podría provocar en Chile una verdadera conmoción interna.

Si tales afirmaciones no constituyen un flagrante llamado a la subversión, además de una calumnia, no sabemos qué nombre podría dársele.

La opinión pública chilena no necesita de "desmentidos" para verificar la ninguna connivencia que pudiera existir entre nuestras autoridades y el peronismo. En Chile no hay otros peronistas que aquellos que arrojó tras este lado de la cordillera la Revolución argentina de septiembre. Y aun ellos, numéricamente, son menores que los que han buscado asilo en Uruguay, Paraguay y Bolivia.

Toda esta cantinela anti-peronista, hábilmente esgrimida en el Parlamento y la prensa radical, no tiene en definitiva otro objeto que el de hacer una sucia oposición al Gobierno de la República, contabilizar en favor de la candidatura Bossay los sentimientos anti-totalitarios que se albergan en el pueblo de Chile, tratar de obscurecer la limpia trayectoria democrática de nuestro Gobierno, y, en definitiva, procurar, asimismo, de que las cordiales relaciones diplomáticas existentes con el Gobierno de la nación hermana, pudieran sufrir serios "enfriamientos" y "fricciones" que podrían ser sutilmente utilizadas por bossayistas y frondizzistas, para sus propios fines políticos, tanto a éste como al otro lado de la cordillera de los Andes.

No es con este tipo de maniobras como se gana el poder. Por el bien de la patria esperamos que los dirigentes bossayistas mediten en la gravedad de los pasos que están dando y resuelvan encauzar sus campañas políticas dentro de aquellas normas que señala una honesta y patriótica acción pública.

En Chile todo esto no habrá significado sino una simple escaramuza más en el panorama político nacional. En Argentina, lamentablemente, habrán brotado muchos odios anti-chilenos, muy difíciles de destruir, por obra y gracia de las publicaciones anti-nacionales que han estado viendo la luz en las últimas semanas.

Ninguna confabulación, no obstante, podrá destruir la sincera simpatía y amistad de nuestros pueblos y las cordiales relaciones de ambos Gobiernos.

CUERPO CIVICO DE ALFABETIZACION POPULAR.— Un pueblo sin analfabetos es un pueblo próspero, feliz y en marcha hacia su propia grandeza cultural, social y económica. Contribuya a que Chile lo sea, ayudando en la Colecta Nacional "DARIO SALAS", el 20 del presente.

Pionero aéreo

Omar Page, el primer piloto que realizó vuelos nocturnos en América, murió ayer

LUIS OMAR PAGE RIVERA, alumno del primer curso de la Escuela de Aviación en 1913, pionero de las actividades aéreas en América y elemento destacado en Francia, España y Suiza, donde actuó en sus principales centros aeronáuticos desde 1914 hasta 1926

LUIS OMAR PAGE, uno de los pioneros de la aviación chilena, quien formó en el primer grupo de alumnos que recibió la Escuela de Aviación de Lo Espejo, murió en la tarde de ayer en La Pintana. Su record incluye el haber sido el primer piloto que realizó un vuelo nocturno en América, el 27 de febrero de 1914, que causó sensación en Santiago; precursor de la acrobacia aérea en nuestro país y en Francia, donde actuó junto a Peugeat, piloto de ensayo del autogiro **La Cierva**, en exhibición especial para el Monarca español Alfonso XIII; profesor en el Aeródromo de Cuatro Vientos y vuelos acrobáticos en Argentina, Bolivia, Perú, España, Francia, Portugal, Bélgica y Holanda.

SU INGRESO A LA AVIACION. — El 17 de marzo de 1913, una comisión integrada por el General Pinto Concha, los mayores Monardes y Maldonado y el Capitan Avalos, fue encargado de seleccionar ese día el grupo de alumnos que formarían el primer curso de la naciente Escuela de Aviación de Lo Espejo.

Entre los alumnos seleccionados figuró el Sargento Luis Omar Page Rivera. Otro fue el teniente Alejandro Bello. También estaban Tucapel Ponce y Luis Mery. A estos tres, el destino les rompió las alas en los días iniciales de la aviación chilena.

El 8 de septiembre de 1913 dio examen para obtener su título de piloto y realizó de inmediato numerosos vuelos y ganó, además, la primera carrera aérea realizada en el país. Sus pruebas acrobáticas sobre Santiago, en el Club Hípico o en Lo Espejo, causaron sensación por aquellos años.

EL PRIMER VUELO NOCTURNO. — Con Copetta preparó en los primeros días de 1914 un tándem "**Bleriot**" de 80 H. P. para realizar un vuelo nocturno sobre Santiago. La máquina fue acondicionada con dos baterías y dos docenas de ampolletas.

A las 21.30 del 27 de febrero de 1914 ante cinco mil personas que se encontraban en el Club Hípico y otros tantos miles en los cerros Santa Lucía, San Cristóbal y en la Alameda Bernardo O'Higgins, Luis Omar Page Rivera se elevó sobre el cielo santiaguino con su máquina iluminada.

Durante media hora evolucionó sobre la capital en medio de la mayor expectación. Dos gran des refectores eléctricos montados en el Club Hípico le señalaban el sitio donde debía aterrizar después de estas evoluciones, lo que hizo en muy buena forma.

OTRAS ACTIVIDADES. — Al poco tiempo Luis Omar Page Rivera viajó a Europa en compañía de Copetta, donde realizó numerosas exhibiciones de acrobacia aérea, vuelos y perfeccionó sus conocimientos mecánicos sobre aviación.

Luego de intensa actividad en Chile, Bolivia y en la Escuela de Aviación de Villa Lugano en Argentina, volvió nuevamente a Francia, donde ingresó a la Casa "Bleriot", en la cual permaneció hasta 1918, o sea durante todo el período de la primera guerra mundial. En Francia le correspondió probar una máquina "Spad" diseñada por el ex de la aviación Geinemer.

EN ESPAÑA. — Posteriormente ingresó a la Casa Hispano Suiza. Trabajó en ella desde 1918 hasta 1926. En una de sus máquinas ganó en 1926 el Premio Velocidad, recibiendo una copa y 50 mil pesetas. Participó en esa oportunidad junto con cuatro aviadores españoles, cinco franceses, cuatro alemanes, siete ingleses y ocho italianos. Entre los franceses figuró Fronval, quien batió el record mundial con 650 loopings-the-loop seguidos.

En España le correspondió en reemplazo del capitán Drake, ensayar en su primera etapa el autogiro "La Cierva". Una de las primeras exhibiciones con el precursor del helicóptero la hizo delante del Monarca español Alfonso XIII y en sus pruebas llegó tan cerca de él, que todos creyeron que caería sobre el Rey.

Don Roberto Wachholtz responde a las declaraciones del Ministro de Hacienda

Don Roberto Wachholtz, refiriéndose a las declaraciones formuladas por el Ministro de Hacienda, don Oscar Herrera, publicadas en la edición del domingo en LA NACION, nos entregó, para su publicación, la siguiente respuesta:

"El señor Ministro de Economía y Hacienda, don Oscar Herrera, contestando un cuestionario, puesto previamente en su conocimiento, ha expresado la opinión que le merece la exposición que formuló en la Comisión de Hacienda del Senado, de las medidas antiinflacionistas del Gobierno; opinión que ha sido publicada en distintos diarios de la capital y que contiene, además, su desmentido a expresiones malévolas aparecidas en uno de éllos.

El señor Ministro califica —como es natural— de antipatriótica, cualquiera observación a su gestión que no sea desapasionada, seria y constructiva. Someto al juicio público, la calificación de las observaciones fundamentales que contiene mi exposición, entre ellas, la que sostiene que: el Proyecto de Nuevos Tributos debe ser rechazado por innecesario, en atención a que los $ 15.920.000 que se desea financiar con esos tributos, debe ser financiado con recursos que no han sido declarados en el Parlamento. El señor Ministro de Hacienda está en un error al suponer que ignoro el cálculo de gastos que él hiciera en la Comisión de Hacienda de la Cámara de Diputados, ascendente a $ 47.330.000.000, y que propone financiar con el siguiente cálculo de ingresos: $ 31.410.000.000 obtenidos administrativamente y provenientes de mayores entradas del cobre, por precio superior el previsto; por diferencias de precio del dólar motivadas por su alza a $ 500; por mayores derechos de Aduanas, como consecuencia de las dos circunstancias anteriores, y el saldo, de $ 15.920.000.000, mediante el Proyecto de Ley de Nuevos Tributos cuya aprobación solicita al Parlamento.

INGRESOS NO DECLARADOS. — Los ingresos que no han sido declarados en el Parlamento, que tampoco se contemplan en el cálculo ya citado y que hacen innecesario el Proyecto de Nuevos Tributos, son los siguientes:

a) El alza del dólar de, $ 300 a $ 500, produce en la industria del cobre y del salitre una baja de sus costos en Chile y, como consecuencia, una mayor utilidad, que le proporcionará al Fisco una entrada anual, en exceso sobre la prevista, de 6 mil millones de pesos, aún considerando los 30.000.000 de dólares que las compañías cupríferas han convenido seguir vendiendo al precio de $ 300 por dólar, y que el Gobierno habría destinado a la importación de artículos indispensables, cuyo precio deseaba mantener hasta el fin de año.

b) Los dos préstamos en excedentes agrícolas, por 34 millones de dólares cada uno, cuyo producido en moneda corriente no contempló, en el entendido que éste se destinará a fines especiales establecidos en los Convenios respectivos, liberan del Presupuesto de Divisas cantidades de dólares por igual valor, que estaban en él contempladas para la adquisición de estos productos; lo que permitirá mayores importaciones por 68.000.000 de dólares que las previstas. Si se aplica a éstas el mismo criterio aplicado en el Cálculo de Ingresos del señor Ministro, ya citado, para determinar los mayores derechos de Aduana, deben obtenerse, por este concepto, 11 mil millones de pesos.

c) El señor Ministro ha manifestado en el Parlamento que, empresarios extranjeros han resuelto invertir en el país 200 millones de dólares. Parte de esas inversiones, que no puede ser inferior al 30%, deberán hacerse en moneda corriente en el país; para lo cual tendrán que vender, ateniéndose a este porcentaje, una cifra cercana a los 60 millones de dólares. La seriedad de la información permite contar con una mayor disponibilidad de dólares no inferior a 30 millones, que darían motivo a una entrada adicional, en derechos de Aduana, de 5.000 millones de pesos.

d) El descuento de letras-dólares en el Banco Central, que mis últimas informaciones la hacen llegar a alrededor de 24 millones de dólares, y que, el carácter permanente que se le ha dado a esta operación, lo traduce o en un nuevo recurso de $ 10.000.000.000, o en una operación financiera para esperar que ingresen a la Caja Fiscal los recursos antedichos, y sobre los cuales se podría alegar que su producido ingresará, con posterioridad, al ejercicio presupuestario actual. Como advertí en mi exposición, no he considerado para este financiamiento, porque soy contrario a ella, la revalorización del oro del Banco Central, y que estimo en una cifra cercana a los 10 mil millones de pesos, y, repito que estos recursos no están consultados en el Cálculo de Ingresos que el señor Ministro, erróneamente, supone que yo ignoraba.

Tampoco he considerado en este financiamiento la obligación, en estas circunstancias, de bajar los gastos del Presupuesto Nacional en $ 15.920.000.000; sugerencia que consigno, aún exponiéndome a ser llamado antipatriota.

SITUACION DE LOS CREDITOS.— Trasvasijo de las disponibilidades de crédito del sector privado al sector público. El señor Ministro, al contestar los cargos que en mi exposición hice a la política de créditos, reproduce los porcentajes que las nuevas normas crediticias impusieron a los Bancos Particulares como límites mensuales a sus colocaciones, sin averiguar si estos límites se han alcanzado. Además, cae en una lamentable confusión del problema que se plantea. En primer término, las colocaciones no han aumentado en las cifras que él indica; desde el 31 de diciembre de 1955 hasta el 30 de abril de 1956, el total de las colocaciones sujetas a control subió, de 81.807 millones de pesos a 87.038 millones de pesos, o sea, un 6,4%, en vez de un 14,3% que él sostiene. Para establecer las disponibilidades efectivas de crédito de que disfrutó el sector privado, debe rebajarse, del monto de las colocaciones, la cifra a que alcanzan los depósitos previos de importación y, en esta forma, se demuestra que las disponibilidades de crédito del sector privado son cercanamente inferiores a las que tenía el 31 de diciembre de 1955, en su valor relativo. Por lo tanto, en su valor real han disminuido en el mismo porcentaje del alza del costo de la vida durante el lapso que se estudia.

Por estas razones insisto que la política financiera de Gobierno en desarrollo, en materia crediticia no ha hecho otra cosa que un trasvasijo de las disponibilidades de créditos, del sector privado al sector público. Usando como mecanismo los depósitos previos de importaciones en el Banco Central, y los descuentos de letras-dólares en el mismo Banco, de la Tesorería General de la República, ascendentes, hasta la fecha, a 24 millones de dólares."

La colecta nacional "Darío Salas" se efectuará mañana

Tanto el Ministerio de Educación, como la Dirección General de Educación Primaria y Normal, y el Cuerpo Cívico de Alfabetización Popular, han impartido instrucciones a los Consejos Provinciales de alfabetización y a los Directores de Educación del país, en el sentido de desplegar el máximo de actividades, para la colecta pro fondos de la campaña de alfabetización de adultos, que se realizará en todo el país, mañana miércoles.

De acuerdo con las estadísticas últimas, Chile cuenta en la actualidad con 1.284.364 niños en edad escolar; es decir, de 7 a 15 años, de cuyo volumen reciben atención educativa 1.034.773 niños, quedando en consecuencia sin enseñanza primaria 249.591 niños. La población adulta analfabeta alcanza a cerca de un millón de hombres, que constituye un lastre muy pesado para el desarrollo económico, cultural y social de la nación.

El porcentaje de analfabetos en Chile alcanza a 20%, cifra todavía alta para nuestra República, y que debe hacernos pensar mucho, a fin de que tanto las autoridades y la ciudadanía entera, se esfuerce contribuyendo moral y económicamente en el buen resultado de esta colecta, destinada a reunir fondos para la adquisición de libros y de material de enseñanza, indispensables para que los centros de alfabetización vayan desarrollando su importante labor en bien de la cultura popular.

Todo esfuerzo...

(DE LA PRIMERA PAGINA)

nal, "como requisito inseparable y básico de cualquier esfuerzo en favor de una estabilización económica y monetaria".

FINANCIAMIENTOS ERRADOS.— Más adelante el señor Maschke dijo:

"Ha sido también una práctica altamente inconveniente, sancionar en las leyes de presupuesto gastos corrientes en base a mayores ingresos derivados de transitorias bonanzas del mercado internacional de nuestro principal producto de exportación, en circunstancias de que tales ingresos, por su carácter de extraordinarios y sensiblemente aleatorios, sólo deberían tener como destinación, proyectos también extraordinarios de inversiones y en ningún caso servir para la atención de los gastos corrientes".

Sostuvo también que los déficit fiscales de elevadas proporciones repercuten indefectiblemente en la situación de la Caja Fiscal. Aún cuando inicialmente pueden postergarse obligaciones, diferirse los aportes a entidades oficiales y hacer uso de fondos de terceros, depositados en la Tesorería, se llega invariablemente a un momento en que tales arbitrios altamente inconvenientes, no bastan para hacer frente a los apremios efectivos de caja. A partir de ese momento, la emisión aparece como el recurso inevitable".

Luego afirmó que la postergación de los pagos fiscales tampoco es una solución, porque al final al afectar a los acreedores influye en todas las actividades por falta de dinero, por lo que deben recurrir al crédito, "crean do presión sobre la expansión de créditos del sistema bancario, dando origen a la emisión de dinero giral".

LA POLITICA DE INVERSIONES.— Al referirse a esta materia, dijo que un permanente desfinanciamiento como el que ha atravesado el país en los últimos años ha determinado una inconveniente alteración en el flujo normal de los fondos de inversión. No puede continuarse en la práctica de posponer los aportes a las entidades inversionistas, diferir la cancelación de obligaciones con proveedores, sin correr el riesgo cierto de una lamentable postración del ritmo de inversiones del país, en actividades tan fundamentales para la economía como son la construcción de caminos, puentes, habilitación de puertos, medios de transporte, energía eléctrica, agua potable y otras de naturaleza semejante. Debemos esforzarnos por determinar de nuestras prácticas financieras el socorrido empleo de las emisiones para atender lo que se ha dado en denominar "desequilibrio transitorio de la Caja Fiscal".

Dijo que frente a esta situación quedan dos alternativas: o se abandonan las nocivas prácticas en que se ha incurrido los últimos años y se otorgan al Estado los recursos que requiere para sanear su situación definitivamente, junto con aplicar las medidas conducentes a encuadrar los gastos dentro de niveles compatibles con la capacidad económica del país o se mantiene el proceso inflacionista "cuyo peso recae con mayor intensidad sobre los sectores de rentas fijas".

Con esto último volverían a desencadenarse con mayor intensidad las presiones y distorsiones de todo orden que hemos experimentado y que todos tenemos el deber de evitar".

EL CAMBIO LIBRE FLUCTUANTE.— Luego se refirió al régimen de cambios y dijo que éste se ha desarrollado en forma normal y eficiente en el breve lapso ya transcurrido, y dio a conocer las medidas complementarias destinadas a frenar una importación excesiva que fuera perjudicial para la economía del país.

Más adelante habló sobre los valores reales de las monedas, estableciendo la premisa de que "el control de la inflación y la contención del alza de los costos Internos de producción es requisito esencial para colocar nuestro signo monetario en condiciones de valorización frente a la moneda extranjera".

DEPENDENCIA DEL COBRE. — Más adelante censuró la excesiva dependencia de nuestro mercado exterior de las fluctuaciones del cobre. Sostuvo que es necesario diversificar las exportaciones en forma ordenada y creciente.

El señor Maschke terminó diciendo:

"La crítica constructiva y el examen sereno pueden contribuir un valioso aporte al logro de estas altas finalidades.

El avance en las esferas productivas y el bienestar de las clases trabajadoras son aspiraciones comunes que emergen por encima de consideraciones egoístas, porque ellas sólo miran a la grandeza del país.

Y ese resultado sólo será posible alcanzar con renovados esfuerzos por acrecentar los rendimientos efectivos de la producción y del trabajo, sobre bases remunerativas que descansen en la mejor calidad del circulante y no en una cantidad incontrolable de moneda depreciada."

El señor Fernando Gutiérrez, uno de los felices compradores que ayer llegó hasta la Casa J. Ibarra, "hace una feliz labor de pesca". Un numeroso público observa en la vidriera.

La Casa J. Ibarra hace valiosos obsequios a todos sus compradores: Novedoso sistema

"Por cada compra y por el monto que sea, Ud. tendrá un valioso obsequio" es el moderno sistema de propaganda que ha puesto en práctica el Depto. Eléctrico de la Casa J. Ibarra.

Varios fueron los afortunados en la pesca de ayer.

Los propietarios de la Casa Jorge Ibarra Moore, antiguo y prestigioso establecimiento de artefactos y material eléctrico importados y nacionales, ubicado en la calle Arturo Prat 86, de esta capital, con ideas modernas en lo que se refiere a la promoción de ventas, han implantado un novedoso, moderno y atrayente sistema de regalar valiosos y hermosos objetos a las personas que efectúen cualquier compra en el Departamento Eléctrico de la firma.

LOS REGALOS LOS ELIGE EL COMPRADOR. — Ha sido simpático para las personas que llegan diariamente a adquirir mercaderías a este establecimiento, cuando se acerca, una vez finalizada la venta, el Jefe del Departamento, señor René Espinoza, para invitar al comprador a efectuar labores de pesca en un gran baúl colmado de regalos. Al efecto, se le proporciona al comprador una auténtica caña de pescar, quien desde determinada distancia debe pescar el paquete que le merezca mayor atracción, sin limitaciones de tiempo ni otros impedimentos; en buenas cuentas, todos pescan y se van felices.

RESULTADOS PRACTICOS. Sólo ayer se dió comienzo a este novedoso y entretenido sistema, notándose verdadero interés del público por concurrir a este establecimiento y efectuar sus compras. El propietario de la Casa Ibarra, con una moderna concepción de lo que es la propaganda, está haciendo una importante promoción de ventas en su establecimiento, en circunstancias que el público comprador busca todo aquello que le signifique alguna economía o ventaja.

La señora Olivia Lagos, como buena dueña de casa, sonríe al pescar un gran paquete que contenía un valioso artículo de utilidad práctica para el hogar. Junto a ella, el señor René Espinoza, jefe de ventas del establecimiento.

DIA DE...

(DE LA PRIMERA PAGINA)

la Presidencia visitaron al Ministro de Egipto en Santiago, señor Gamil Gahleb, para presentarle los saludos oficiales del Gobierno.

A las 11 horas el Ministro Gahleb, acompañado de miembros de su misión diplomática colocó una ofrenda floral al pie del Monumento al General Bernardo O'Higgins. Un Destacamento de la Compañía de Guardia del Ministerio de Defensa Nacional rindió los honores de ordenanza.

VELADA EN LA UNIVERSIDAD.— Esta tarde, a las 19 horas, tendrá lugar en el Salón de Honor de la Universidad de Chile la Velada de Gala organizada por el Instituto Chileno-Egipcio de Cultura.

A este acto han sido invitados el Canciller don Osvaldo Sainte-Marie, y otras autoridades.

Durante su desarrollo hablarán el doctor Juan Marín, presidente del Instituto; el señor Luis Alberto Sánchez; el Encargado de Negocios señor Gamil Gahleb y el Rector de la Universidad de Chile, don Juan Gómez Millas.

El programa será completado con interpretaciones de música egipcia.

PEINADOR
MUY COMPETENTE
NECESITA
SALON "NINO"
Agustinas 715, entrepiso — Of. 101 — Tel. 381948

...or regresó el ...eral D. Barros

...las 9 horas de ayer llegó a ... procedente de Paun... Comandante en Jefe de la ... General del Air ... Ortiz, quien asistió ... a la graduación de un ... y 9 suboficiales chilenos ... cursos en la Escue...

...Carrillos el general Ba... ...recibido por los jefes de ... repartiones de la Fuerza ... numerosas oficiales de la ...

...mañana de hoy el general ... saludará a S. E. el Presiden... ...República, a quien dará ... de su viaje, y posteriormen... ...asumirá sus altas funciones

...ento Fabril fija ...ición ante el alza ...energía eléctrica

...proyecto de ley que modifica ...legislación sobre Servi... ...que se encuentra ... en la Cámara de Di... ...fue ampliamente debatí... ...el Directorio de la Socie... ...Fomento Fabril.

...de un largo debate se ... el consumo de energía ... que permitan —junto con ... una utilidad razonable— ... debidamente sus equipos ... las capitalizaciones indis... ... para poder ampliar sus ... en forma que éstas ... seguir el ritmo de mayores ... del país.

...LA COMISION.— Don Domin... ...presidente de la Socie... ...Fomento Fabril, concurrió ... de las reuniones de la Co... ...Cámara de Diputa... ...a conocer el pensamien... ...Instituto sobre esta ma...

...el proyecto de aumentar ... en un 50 por ciento ... destinaría a la capitaliza... ...Empresas de Utilidad ... Estado, propuso que ... ese aumento, éste ... a los consumidores ... Acciones de las Com... ...administradoras de energía. ... parte de capitalización per... ...se haría incorporando a los ... a las propias empresas, ... de accionistas, y se evi... ...el producto de estas al... ...zona del país pudiera ... indebidamente a los con... ...de otras.

...MUNICIPALIDAD ...TUNARA MAÑANA

...a las 18 horas, celebrará ... la Municipalidad de ... En esta sesión la Corpora... ...conocerá los informes de las ... recaídos en solicitudes ... y en algunas mociones ... Edilicia.

...ADORES CIVILES ...ALIZARON RAID A ...ADES ARGENTINAS

...Mendoza, aterri... ...a las 12.30 horas de ayer en ... de Tobalaba, los ocho ... del Club Aéreo de Chile ... un raid a diferen... ...argentinas. Comandó ... el presidente de la ... señor Mauricio Serrano ...

...proporcionadas en ... hacen saber que el ... de ida como de regreso, ... sin novedad.

Aniversario del Teatro Experimental

El Subsecretario de Educación, don Germán Vidal, aparece en el grabado haciendo uso de la palabra, durante el acto realizado ayer en la Universidad de Chile, con motivo del décimoquinto aniversario del Teatro Experimental. De izquierda a derecha aparecen el presidente del Teatro de Ensayo, don Eugenio Ditborn; don Francisco Walker Linares, y el Decano de la Facultad de Artes Plásticas, don Luis Oyarzún.

QUINCE AÑOS DE EXISTENCIA CELEBRO AYER EL TEATRO EXPERIMENTAL DE LA U. DE CHILE

Palabras del Subsecretario de Educación, don Germán Vidal

En una significativa ceremonia realizada en la tarde de ayer en el Salón de Honor de la Universidad de Chile, se conmemoró el décimoquinto aniversario del Teatro Experimental, conjunto artístico que a través de este período ha ido en constante superación hasta alcanzar el alto grado de perfección que ahora ostenta.

Expresaron en esta oportunidad sus conceptos sobre la labor que realiza el Teatro Experimental y su importancia para la cultura chilena, el Subsecretario de Educación don Germán Vidal Duarte; el Decano de la Facultad de Ciencias y Artes Plásticas, don Luis Oyarzún; el presidente de la Sociedad de Escritores de Chile, don Manuel Rojas; el presidente subrogante del Círculo de Periodistas, don Rodrigo Aburto y el actor nacional, don Rafael Frontaura.

Amenizaron la reunión con ejecuciones de su especialidad el Coro de la Universidad de Chile, el Cuarteto de Cuerdas del Instituto de Extensión Musical y la cantante Margot Loyola.

PALABRAS DEL SUBSECRETARIO DE EDUCACION.— El Subsecretario de Educación don Germán Vidal inició sus palabras expresando:

"Llegar a este estrado para participar en la conmemoración del décimoquinto aniversario del Teatro Experimental de la Universidad de Chile, significa para mí un honor funcionario y un agrado personal.

El Teatro Experimental de la Universidad de Chile representa para nuestra organización social no sólo un importante hacer escénico sino, también, todo un movimiento de integración cultural. Bien sabemos que el arte dramático se postula en la etapa superior del desarrollo de los pueblos, como una síntesis de la realidad humana que, por múltiples procesos, llega a convertirse en una unidad de expresión y comunicación entre actores y espectadores. Nosotros, a través de este Instituto universitario, hemos realizado todo un camino de provechosa evolución cultural, serio, honesto y responsable.

LAS IMPORTACIONES LLEGAN A 370 MIL DOLARES DIARIOS

A 370 mil dólares diarios alcanzan las importaciones que se están realizando dentro del nuevo régimen de cambios, según se informó en la Comisión de Cambios. El total de las inversiones en los dos meses ha llegado a 18 millones de dólares, con un depósito de garantía por 6.650 millones de pesos.

Los principales rubros de importaciones han sido los camiones, con 1.834.000 dólares; máquinas de coser, 1.500.000 dólares y camionetas pic-up 1.324 dólares.

61.o ANIVERSARIO DEL LICEO N.o 1 DE NIÑAS J. CARRERA

Con ocasión de celebrarse el próximo sábado el sexuagésimoprimer aniversario de la fundación del Liceo N.o 1 de Niñas "Javiera Carrera" y ser este el "Día de la ex Alumna" la Dirección, el profesorado y el directorio del Centro de Padres, invitan cordialmente a las ex alumnas a concurrir al acto literario-musical que se efectuará en el Teatro Astor, el sábado 23, a las 10 horas, y a adherir al almuerzo en los comedores del Liceo, ese mismo día, a las 13.15 horas.

Las adhesiones se reciben hasta el jueves 21, en Compañía 1412 (Inspectoría General), Compañía 1466 (Oficina del Presupuesto) y Amunátegui 340 (Secretaría).

EXPOSICION PLASTICA ABRIO RENE NORIEGA EN HALL DEL SAVOY

En el hall del Hotel Savoy ha inaugurado, recientemente su exposición pictórica, el connotado artista boliviano, don René Noriega, quien, anteriormente ha expuesto en la Casa de la Cultura y en importantes centros artísticos.

Consta la citada exposición de treinta dibujos y diez telas con motivos del Altiplano y algunos aspectos de Santiago que Noriega ha captado durante su permanencia en esta ciudad. Esta exposición permanecerá abierta al público durante toda la semana.

Primera exposición internacional de plástica infantil fue inaugurada ayer

EL EXCMO. SEÑOR IBAÑEZ, MINISTROS Y EL CUERPO DIPLOMATICO, ASISTIERON AL ACTO

Con asistencia del Presidente de la República, Excmo. señor Ibáñez, fue inaugurada ayer en el Pabellón Moneda de la Biblioteca Nacional la Primera Exposición Internacional de Plástica Infantil, en la cual exponen sus creaciones pictóricas los niños de diecisiete países.

Concurrieron a este acto los Ministros, del Interior, coronel don Benjamín Videla; de Defensa, vicealmirante don Francisco O'Ryan; de Agricultura, don Jorge Aravena; de Educación general don René Vidal; de Justicia, don Mariano Fontecilla, del Trabajo, don Raúl Barrios y de Tierras y Colonización don Santiago Wilson; representantes diplomáticos de todos los países participantes; el Intendente de Santiago, don Gustavo Luco; el ex Ministro de Educación, don Tobías Barros; el Director General de Educación Primaria, don Luis Gómez Catalán; la Directora del Departamento de Cultura y Publicaciones del Ministerio de Educación, señorita Brunilda Cartes y connotadas personalidades.

En el costado sur de la sala de exposiciones, la cual se encontraba extraordinariamente iluminada con el objeto de dar vistosidad a las muestras pictóricas, tuvo lugar la ceremonia inaugural, la cual fue iniciada por la señorita Brunilda Cartes, directora del Departamento de Cultura y Publicaciones. Hizo referencia al significado de la presentación plástica que por primera vez en el mundo tenía lugar en esa oportunidad y destacó la importancia espiritual y artística que representaba para todas las naciones del orbe, agradeciendo luego el apoyo que para materializar esta iniciativa habían prestado el Gobierno y las autoridades educacionales.

A continuación el Ministro de Educación, general don René Vidal Merino, pronunció un discurso, en algunos de cuyos acápites dijo:

"Sean estas palabras, no una introducción técnica al vasto conjunto de formas y colores que nos rodea, sino el saludo emocionado y agradecido de Chile a todos los niños y adultos que han contribuido a dar calor y vitalidad sin frontera a la exposición que hoy queda abierta.

El Ministro de Educación confía en que ella habrá de reanimar, en el corazón de quienes la contemplen, los mismos sentimientos de delicadeza, optimismo y fraternidad que inspiraron a los pequeños autores de estas muestras, tan expresivas y alentadoras.

Asimismo, agradece la presencia del Primer Mandatario, personalidades extranjeras y nacionales, selecto público, que han venido a dar realce a este acto proporcionándole el marco digno de su trascendente significación."

UNION DE LOS NIÑOS DEL MUNDO.— El Agregado Cultural de la Embajada de Francia en Chile, señor Alfonso Creach, que habló, en seguida, señaló que esta exposición infantil —viva muestra de la similitud espiritual de las almas de los niños—, constituía una cita de confraternidad internacional, de la cual se obtendrá sin duda alguna, resultados... tados. Elogió las obras de los pequeños y sugirió que sea este primer paso el que alcance la realización de nuevas exposiciones, destinadas a unir a través de enormes latitudes, a niños que aunque de diverso idioma y costumbres, piensan igual, sienten las mismas inquietudes artísticas y que, a través de este nexo espiritual, pueden cuando grandes ser sinceros y grandes amigos.

VISITA A LA EXPOSICION. — En seguida, el Presidente de la República, acompañado de la señorita Brunilda Cartes y de las autoridades visitó los diversos stands, admirando las obras presentadas por los pequeños. Tuvo palabras de admiración y elogio para los cuadros, cuya pureza de expresión, gracia y desbordes cromáticos, han conferido a la exposición citada una alta jerarquía artística.

Uno a uno examinó el Excmo. señor Ibáñez los "gouaches", las acuarelas y las témperas, comentando la viveza de colorido, las expresiones naturales, y la profunda concentración que se advierte en los pequeños pintores. Al retirarse de la sala, alrededor de las 20.30 horas, felicitó al Ministro de Educación, general Vidal, y a la Directora de Cultura y Publicaciones, señorita Brunilda Cartes, por esta feliz iniciativa.

LA EXPOSICION INFANTIL. — Este bello torneo de formas y colorido permanecerá abierto al público todo el mes en curso. Consta de 28 cuadros presentados por los niños del Brasil, 42 por Chile, 21 por China, 40 por Egipto, 18 por El Salvador, 32 por los Estados Unidos, 50 por Francia, 7 por Grecia, 20 por Holanda, 20 por Inglaterra, 18 por Italia, 47 por el Japón, 19 por Noruega, 7 por Panamá, 30 por Suiza, 18 por Uruguay, y 30 por Yugoeslavia.

GERENTE GENERAL DE COVENSA REFUTA DECLARACIONES DEL EX MINISTRO DE HACIENDA DON ROBERTO WACHHOLTZ

Con este objeto envió una comunicación al presidente de la Comisión de Hacienda del Senado.

Las declaraciones que motivan esta intervención fueron hechas por el ex Ministro en el seno de la Comisión de Hacienda de esa alta Corporación.

"Los cálculos teóricos dados a conocer por el señor Wachholtz pueden inducir a errores a los honorables senadores", manifiesta el gerente de la COVENSA.

Damos a conocer el texto de la carta enviada por el Gerente General de la COVENSA al presidente de la H. Comisión de Hacienda del Senado, en la cual se refutan las declaraciones formuladas por el ex Ministro de Hacienda señor Roberto Wachholtz:

SEÑOR PRESIDENTE:

El señor Roberto Wachholtz, en sus declaraciones ante esa H. Comisión, publicadas en "El Diario Ilustrado", en su edición del día viernes pasado, se ha referido a la forma cómo influiría la nueva política de cambios en los retornos de la industria salitrera. Después de hacer algunos cálculos teóricos llega a la conclusión de que el nuevo sistema significaría un menor retorno al país del orden de 7 millones de dólares al año.

Esta conclusión no se aviene con la realidad. En efecto, el señor Wachholtz parte de la base de que los cambios para la industria mejoran, de $ 284 por dólar a $ 500 por dólar. Ambas cifras son inexactas. En el año salitrero que terminará el 30 del presente mes, la Corporación habrá vendido sus cambios a un promedio de $ 316 por dólar. La mayor parte de nuestros cambios de retorno proviene de mercados de compensación, cuyas divisas se cotizan con apreciable descuento en relación al precio del dólar norteamericano. Cabe recordar que sólo dos mercados que producen cerca del 50 por ciento de las divisas de retorno de la Corporación, España y Brasil, tienen sus monedas cotizadas a más o menos $ 380 por dólar. En estas circunstancias, la mejor estimación que podemos hacer del promedio que alcanzarán las ventas de monedas de retorno, durante el próximo año, llega a $ 440 por dólar. El precio de las divisas sólo aumentará, pues, de $ 316 a $ 440, o sea un 39% de incremento.

Por otra parte, el costo medio en pesos para el año 1956-57 se estima que será superior en 40% al costo medio del año que termina el 30 de junio en curso. Esta es una cifra conservadora, considerando que los ítem más importantes del costo en pesos, que es el que corresponde a los sueldos y jornales, han tenido un alza superior al 40%.

Además, es un hecho conocido que en estos momentos el salitre afronta una situación de estrecha competencia debido a la rebaja de precios de las industrias sintéticas rivales y al alza de los fletes marítimos, que alcanzan hoy día uno de los niveles más altos de los últimos 25 años.

El análisis de estos antecedentes y de las cifras anteriores demuestra que, si bien una disminución del retorno significaría una reducción tan necesaria de los costos para la industria salitrera, en la práctica el retorno del año comentado será igual o superior al de los ejercicios precedentes. Demuestra, también, que el nuevo sistema de cambios no ha producido hasta ahora ningún alivio a la industria salitrera.

Mucho agradeceríamos al señor presidente poner estos antecedentes a disposición de la H. Comisión, a fin de evitar que los cálculos teóricos presentados por el señor Wachholtz puedan inducir a error a los HH. Senadores, por lo menos en cuanto a la industria salitrera se refiere.

Dios guarde a V. S.— **CORPORACION DE VENTAS DE SALITRE Y YODO DE CHILE.**

AL SEÑOR PRESIDENTE DE LA H. COMISION DE HACIENDA DEL SENADO. — PRESENTE. —

FERNANDO MARDONES R., Gerente General

GOBIERNO OTORGO ASILO POLITICO A CIUDADANO BOLIVIANO

La Cancillería informó que el Gobierno de Chile ha concedido asilo político al ciudadano boliviano Carlos Montes, quien se encuentra actualmente refugiado en la Embajada chilena en La Paz.

De acuerdo con esta decisión, el señor Montes podrá viajar a territorio chileno.

Sobre el particular, el Subsecretario de Relaciones, don Carlos Vassallo, desmintió que el Embajador señor Hales viajaría al país acompañando a este asilado.

En lo que se refiere a la solicitud de asilo político en la Embajada de Chile en Buenos Aires, expresó el señor Vassallo que hoy llegarán a la Cancillería los antecedentes sobre la materia, los que fueron enviados anoche por el Embajador Aldunate.

COLECTA NACIONAL "DARIO SALAS"

Enseñar al que no sabe leer, es como darle vista a un ciego. Piensa en los miles de analfabetos que en Chile y en todas partes del mundo son ciegos del espíritu, y sé generoso con la Colecta Nacional "DARIO SALAS", que se efectuará el 20 del presente, y cuyos fondos servirán para atender a los gastos que demanda la Campaña de Alfabetización del Cuerpo Cívico de Alfabetización Cultural Popular.

SERVILLETAS 11x12 cms. El MIL $180
BANDEJAS - BLONDAS VELITAS PARA TORTAS MONDADIENTES
PAPEL REGALO
HUINCHAS DE CELOFAN CHAYA - SERPENTINA, ETC.
IMPRENTA Y LIBRERIA "COLON"
COMPAÑIA 1007
POR MAYOR: STO. DOMINGO 1645

Mejoral
Mejoral
Mejoral

AÑO XL Nº 14.076

Empresa Periodística "LA NACION", fundada el 14 de enero de 1917.— AGUSTINAS 1269.— TELEFONO 82222.— CASILLA 81-D.

Santiago de Chile, martes 19 de junio de 1956.

Equidad en las remuneraciones

EL sistema de remunerar al elemento asalariado con bonificaciones que tengan relación directa con el número de cargas de familia que viven a sus expensas, constituye sin lugar a dudas el régimen de mayor equidad que puede aplicarse en un país que busca mejorar el tipo de vida de su población trabajadora.

En Chile se ha puesto en práctica este sistema desde hace años, comenzándose con la reforma a la ley de empleados particulares, introducida a mediados de la década del 30. Más adelante, los sectores obreros, a través de múltiples pliegos de peticiones, incorporaron una fórmula similar al monto de sus salarios; pero sólo gozaron en forma completa y legalmente obligatoria del beneficio cuando el actual Gobierno lo puso en marcha, acudiendo para ello a decretos con fuerza de ley, dictados en virtud de las facultades extraordinarias de 1953, y de la ley de reforma del Seguro Social. Los servidores públicos tienen una asignación familiar relativamente compensatoria desde hace únicamente dos años.

En la actualidad, reguladas las alzas inarmónicas de salarios y de sueldos, sólo ha quedado en actividad el reajuste del monto de la asignación familiar, para compensar por este conducto las pérdidas de valor adquisitivo que pudieran experimentar los emolumentos del trabajador como consecuencia de la modificación del sistema cambiario.

Nadie puede, con justicia, poner en duda que este camino es el único sensato, eficaz y socialmente aceptable para lograr el objetivo sano de un mantenimiento adecuado del standard de vida de la población. Los procedimientos anteriores que significaban alzas indiscriminadas de remuneraciones, que favorecían por igual a todos los asalariados, tuvieran o no responsabilidades de familia, constituía un simplismo, perjudicial aun para los propios obreros y empleados, ya que a cada alza general de sus sueldos y salarios correspondía un encarecimiento de precios, tarifas y cánones, que no sólo absorbía esos aumentos, sino que, por lo común, los sobrepasaba largamente.

Un aumento de la asignación por carga de familia significa dar al asalariado una mayor entrada proporcional a sus necesidades, y es esto el máximum que nuestra economía puede destinar a estos objetos, ya que estamos en un período en que es preciso evitar el incremento inmoderado del poder de compra, frente a un volumen de oferta de bienes y servicios que crece con mucha lentitud.

Por otra parte, como la asignación familiar puede pagarse directamente a los causantes de la carga, la esposa, la madre, y éstas en cuanto cuidadoras naturales de sus hijos menores, las que corresponden a ellos, se obtiene un empleo mucho mejor aprovechado de este mayor pago. Además, ello contribuye a la regularización del régimen de la familia, a la consolidación del hogar, con todos sus alcances de estabilidad social y elevación de la moralidad que esto lleva involucrado.

No pretendemos sostener que el monto pagado por carga equivale al gasto que cada una de ellas exige al asalariado; pero innegablemente el alivio que este sistema lleva al presupuesto hogareño es enorme y está dirigido, precisamente, a atender las necesidades de los que más lo requieren.

Este es el sano principio de equidad y de verdadero sentido social que informa la política gubernativa con respeto a remuneraciones. Encaja exactamente dentro del cuadro de la reforma económica que se está introduciendo en el país, en la cual corresponde a cada uno su cuota de sacrificios, pero que, por el sistema de la asignación familiar, trata el Ejecutivo de hacer menos onerosa y pesada para los más alejados de los favores de la fortuna.

Exposición plástica infantil

BAJO los auspicios del Departamento de Cultura y Publicaciones del Ministerio de Educación Pública ha sido inaugurada, con extraordinario éxito, la Primera Exposición Internacional de Plástica Infantil. Niños de todos los rincones del planeta han enviado el fruto de su fresca sensibilidad, para abrir de esta manera una nueva vía de acceso al campo de las relaciones internacionales. De acuerdo con lo que expresaba un poeta francés, han formado una ronda por encima de las asperezas y de los rencores que muchas veces nos separan a los adultos.

Aparte de los resultados pedagógicos obvios que esta original justa lleva aparejados, es indiscutible que esta Exposición Internacional posee, en consecuencia, una positiva importancia.

El arte infantil tiene para el ojo del adulto, muchas veces educado convencionalmente, una siempre renovada enseñanza. Por medio de las visiones que producen sus lápices ingenuos podemos acercarnos a las primeras expresiones de la cultura. Pero para que este hecho se produzca es necesario que el maestro conceda al alumno una máxima libertad expresiva. Es preciso que el niño obtenga, por sí mismo y mediante sus propios medios, el valor plástico que la naturaleza encierra. De otra manera, el alumno no hace sino repetir en forma retórica las convenciones del maestro.

La enseñanza del dibujo, tanto en la Escuela Primaria como en el Liceo, ha ido adquiriendo una gradual importancia, ya que ella propende a educar la mirada y, mediante esta educación, el espíritu. El método moderno de la enseñanza de las artes plásticas está basado precisamente en la idea anteriormente expuesta, de que el alumno llegue por sí solo a una madura observación de la naturaleza.

Los resultados de esta nueva metodología en la enseñanza de las artes plásticas se registran en toda su plena evidencia en la muestra que ahora se presenta en la Biblioteca Nacional. Los niños en ella representados nos dan a conocer la realidad de sus distintos países, desde un nuevo punto de vista. El alma infantil, incipiente aún, se halla ausente de los prejuicios y deformaciones que en el transcurso de la vida el adulto, aún sin quererlo, ha ido recogiendo.

No podemos olvidar que estos prejuicios y deformaciones son los que hacen difíciles las circunstancias de la vida internacional. Por ese motivo, destacábamos ese aspecto del mencionado torneo.

Ahora bien, sería de sumo interés para las ciudades del resto del país que la citada exposición fuera llevada a provincias. Su paso por los distintos pueblos despertaría una justa emulación entre los alumnos que reciben educación plástica, procurándoles los medios para conocer, además, en forma placentera, la realidad de países distantes.

Es muy loable que en una época de luchas, en que no siempre la serenidad prevalece, por sobre la contingencia de los sucesos, el Ministerio de Educación haya dado preferente atención a una modalidad educativa que usualmente no se vincula con los problemas que nos agitan. Pero no debemos olvidar que mediante procedimientos de esta clase, llamados injustamente teóricos, se ha levantado el edificio de la cultura.

Deseamos para la mencionada exposición el éxito que se merecen la inocencia y virtuales talentos de cada uno de los artistas en ella representados. Ellos nos recuerdan, con formas ingenuas y primitivas, que más allá de la soberbia y de la vanidad, por encima de las preocupaciones triviales, se levanta cándida el alma del niño y, con ella, el porvenir de los pueblos.

De TEOFILO CID

El mundo norteamericano

III

Aunque muy placentero, no es asunto fácil hablar de personas o ciudades. Ambos temas seducen por la vasta diversidad de imágenes que proyectan sobre nosotros. Pero es precisamente en esa multiforme aptitud para despertar ideas en la que surge la insuperable dificultad que estos temas ofrecen. Si me explico bien, el lector comprenderá que soy de aquellos que continúan reconociendo como fruto del misterio muchas cosas que el pensamiento racional supone suficientemente esclarecidas. Tiemblo de horror al pensar que alguien pudiera creer que intento develar el misterio de esta asombrosa ciudad, Washington, cuya edad no alcanza a dos siglos.

Sin embargo, el rigor con que ha sido construída, siguiendo la delgada línea del estero que la atraviesa —viva flecha verde hundida en su corazón—, ha reemplazado con mucho a la belleza que concede la vetustez. Debí terminar mi crónica anterior diciendo que desde el avión veía una gran y populosa aldea. En realidad, al Washington le falta el engreimiento pétreo de otras ciudades modernas, levantadas con un aire soberbio sobre el paisaje como despreciando la amenidad de sus verdes. Aquí en Washington la civilización arraiga ténazmente a la tierra, y el cemento y la fábrica de hierro no impiden ver la ardilla saltando bajo los cerezos. El trazo arquitectónico se ha sometido humildemente a la ordenación previa de la naturaleza.

Quizá por esa razón, como en ninguna otra ciudad de los Estados Unidos, se respira en Washington un hálito de cultura profunda. Mientras camino por las calles observo en sus habitantes reflejada esa culta quietud. El tránsito de los vehículos no entorpece el andar de los transeúntes, ni éstos a aquéllos. Melódicamente se realiza el quehacer de las gentes en las calles. Un simple "dont walk" basta para detenernos ante una calzada vacía, aunque la policía no se divisa por ninguna parte. Esto llama la atención al principio. ¿Dónde están los afamados policemen? Según me dice Alberto Sepúlveda Contreras —Embajador de Chile ante la OEA—, la policía aparece solamente cuando alguien comete una infracción interrumpiendo la natural melodía de las calles.

—No se sabe de dónde surgen —me explica—, tanto así, que uno llega a pensar que están escondidos en las ramas de los árboles.

Es reconfortante saber que uno está vigilado en forma tan gentil sin que la vigilancia revista un aparato de exhibición, que podría, en su celo, llegar a ser ofensivo. El policía norteamericano es un personaje sonriente, educado y poseído de una alta conciencia del cargo que ejerce como servidor público. Tenemos mucho que aprender de ellos. Las pocas veces que los vi intervenir, siempre lo hicieron con exquisita bonhomía. En Nueva York dirigen el tránsito de ciertas calles —la 42 en sus esquinas más populosas por ejemplo— y lo hacen con civil galanura. El empaque militar lo reservan para oportunidades mejores. También es de celebrar el hecho de que no lleven armas contundentes en las manos.

A pesar de que Washington recibe diariamente un verdadero aluvión de turistas venidos de todos los rincones de la Unión y del mundo, la ciudad conserva un idílico aspecto provinciano. Uno sabe que dentro de los edificios monumentales se debaten problemas de interés planetario, pero fuera de ese conocimiento apenas tangible no hay otra muestra de que estamos paseando por la capital del mundo occidico. Por otra parte, la vertiginosidad del viaje realizado en avión le presta a la visita, por lo menos en las primeras horas, un carácter de ensueño. Nuestra conciencia ha quedado rezagada y no ha viajado con suficiente rapidez. Estamos aquí, pero hay una parte principal de nuestra persona que todavía no ha llegado.

Cuando salgo del hotel y paso frente a la Casa Blanca, en la calle Pennsylvania, debo gastar mucho esfuerzo imaginativo para persuadirme de que el cándido edificio es realmente la famosa residencia de los Presidentes de los Estados Unidos. En un comienzo me parece pequeña, aunque demasiado parecida a la White House que he visto en postales y películas. Es un fenómeno curioso, pero que siempre acompaña a todo viajero: las cosas famosas, en su primer contacto, no nos parecen tan dignas de su fama. No cometeré la imprudencia, por cierto, de describir la Casa Blanca. Prefiero que cada uno la imagine como quiera.

La ciudad de Washington es, dentro de su expresión idílica, monumental. Adivino la complacencia con que resbalan amorosamente las miradas de los norteamericanos por la helada piel de estos mármoles. La palabra "memorial" está inscrita en fachadas varias, incitando al respeto y al recuerdo. La historia del pueblo estadounidense ha comenzado hace poco. No obstante, ha sabido sacar copioso partido de la relativa brevedad de su existencia como ente histórico. Se advierte dicha preocupación en el cuidado e ingenuo entusiasmo con que mantienen objetos y cosas desprovistos de todo otro valor que el sentimental. Si tuvieran una Torre de Londres o un Alcázar, como el de Toledo, no sé en verdad lo que esta gente haría con el insaciable apetito histórico que, sin duda, poseen. Lo anoto, de paso, como un hecho conmovedor y dignificante. La ciudad de Little Rock, verbi gratia, se enorgullece de los tres Capitolios restaurados que conserva. A su debido tiempo hablaré sobre ellos.

Al parecer, el pueblo norteamericano no se satisface con la conciencia de estar en estos momentos, en el presente túrgido y terrible, haciendo la historia. Quiere tenerla, además, en el pasado. Advierto esa codicia espiritual cuando me llevan a visitar sus monumentos conmemorativos. Las fechas hablan de un pretérito reciente, apenas moribundo en la realidad vívida que nos rodea. No hay, pues, la estelar distancia que separa al europeo de sus orígenes. Se respira aquí un aire fresco de juventud, de lozanía que tiende a simplificar nuestra relación con los personajes conmemorados en la piedra. No sé a ciencia cierta lo que podría hacer yo ante una pirámide en Egipto sin caer en una repelente gesticulación retórica. Pero en cambio sé lo que me ocurre al amparo paternal de la estatua de Lincoln, en donde, por no ser menos que otros viajeros, me hago sacar una fotografía. Lincoln es el ayer que todavía palpita en los problemas de hoy. No es, en un sentido riguroso, la historia lejana que estudiamos en los libros y que sólo en los libros tiene vida. La relación que tengo con este personaje tiene casi un carácter personal.

Lo mismo me ocurre con otros monumentos de esta apacible ciudad, que tiene la impasibilidad de ciertos hombres fuertes en cuyo hondor arde la llama de la inquietud. Los treinta y tantos edificios en que funciona el Departamento de Estado me confirman en la sospecha de que todo aquí no es Arcadia. Es algo que no debemos olvidar cuando la sensibilidad se nos enhechice con la aparente paz de estos ámbitos.

Bajo la superficie corre a torrentes la sangre de un pueblo que alcanza su apogeo.

Es costumbre decir en Norteamérica que la vida en Washington es poco grata porque se hace demasiado política. No alcancé a captar el sentido exacto de la frase, ya que el hombre medio de este país, al menos en la forma de nuestros pueblos hispanos, no hace política. Es decir, no hacen depender de sus fluctuaciones el porvenir personal. La política en los Estados Unidos no posee el carácter acaparador que tiene en nuestros países. La vida de cada cual se construye y se realiza al margen de esta actividad. Una vez elegidos los gobernantes, el ciudadano descansa en ellos. Nadie anda, que yo sepa al menos, formando agrupaciones y partidos a la manera nuestra. Nadie trata de entorpecer la tarea del Gobierno, aunque éste reciba muchas veces abundante ración de crítica. De aquí que no logre formarme una imagen cabal de lo que se pretende afirmar cuando se dice que en las márgenes del Potomac se hace demasiada política. No dudo de la efectividad del aserto. Lo que quiero decir es que este "demasiado" en Chile no alcanzaría a los límites del mínimo.

T. C.

HOY Y MAÑANA

Eisenhower y Dulles

Por WALTER LIPPMANN

Hay en estos momentos un solo tema de interés público, y que se vincula a la proporción y el carácter de la convalecencia del Presidente de la República. Sobre eso, únicamente sus médicos están llamados a opinar, y lo han hecho no sólo reafirmando esa convalecencia, sino en los términos más entusiastas. Más tarde, empero, después de que el Primer Magistrado salga del hospital y tenga tiempo de probar su propia salud, le tocará el turno para hablar de sí mismo. Hasta entonces, el país debe resignarse otra vez a un período de incertidumbre.

Si el Presidente no hubiese sufrido su reciente colapso, habría muchos otros temas de gran interés público. Uno de ellos es el agudo conflicto sobre la neutralidad que se ha presentado entre lo que el Primer Magistrado trató de decir en su conferencia de prensa del miércoles pasado, y lo que el Secretario de Estado, señor Dulles, dijo en su discurso pronunciado en la Universidad del Estado de Iowa, el sábado siguiente. Este conflicto es de lo más desconcertante, en vista del hecho de que el Presidente de la República, en su citada conferencia de prensa, prometió que el señor Dulles lo aclararía completamente "de tal manera que todos podamos comprender qué es lo que estamos tratando de hacer en la lucha por la paz". Lo que puso en claro el señor Dulles, es que él y el Presidente Eisenhower no pensaban de la misma manera, o quizás podríamos decir que no sienten igual en lo que se refiere al tema de las naciones que rehusan unirse a los Estados Unidos en una alianza militar.

Al Presidente, quien recuerda nuestra propia historia como neutralistas con respecto a las alianzas de Europa, no le parecerá inmoral o necesariamente insensato si una nación prefiere no comprometerse en un pacto militar. Para el General Eisenhower, tal neutralidad no significa una indiferencia "entre la verdad y el error o entre la decencia y la indecencia" sin malicia, sabiendo que un día se apelará a su conciencia, o sea, el temor de que con cualesquiera concesiones, como las del Presidente que se hagan a la neutralidad, la total y frágil estructura de las alianzas se desmoronaría.

Lo fundamental del problema es encontrar los medios para reducir el carácter militar de esas alianzas y para transformarlas en organismos de cooperación económica. Sin embargo, el Gobierno norteamericano no ha tenido todavía éxito al formular una solución de esa clase para el problema. Con el temor de que el sistema de alianzas existente se disolviera antes de que se pueda conseguir un nuevo sistema de cooperación, el señor Dulles se ha encaprichado, esperemos que con fines de publicidad únicamente, en pretender que toda la política es firme y que no hay necesidad de una revisión.

(Exclusivo para LA NACION.)

W. L.

De JACQUES DUMESNIL

Bromas con la medicina y con los médicos

Pocas profesiones más socorridas con bromas y con chanzas satíricas que la del médico. Las críticas de Molière se han hecho proverbiales. Otras vayas y cuchufletas son menos conocidas, pero abundan en todas partes y en todas las literaturas. Al médico se le llama cuando se está enfermo. Cuando se está sano se hace burla de él; pero burla inofensiva, sin malicia, sabiendo que a su experiencia, a su espíritu humanitario. Y el propio médico se ríe de esas irónicas cuchufletas que se hacen a su costa y las difunde, porque sabe que en el fondo no son más que eso, bromas que no dañan a su prestigio y que hacen reír un poco, lo cual es bueno para la salud. Dediquémonos, pues, hoy, a espigar en la vida y en la literatura algunas anécdotas, dichos y gracejos de médicos y sobre médicos.

Petrarca escribió al Papa Clemente VI: "La noticia de vuestra fiebre me entristece; pero lo que más me preocupa es ver a Su Santidad rodeado de médicos que no están nunca de acuerdo, porque les parece vergonzoso que el que habla en segundo lugar esté conforme con lo que dijo el primero. ¡Y pensar que no hay una ley que los castigue!... Esos señores aprenden su oficio sobre nuestras espaldas, y a fuerza de matar se perfeccionan en su arte. Son los únicos que pueden matar impunemente. Naciones enteras se han pasado sin ellos y se encontraban muy bien. Según Plinio, Roma estuvo sin médicos seiscientos años, y jamás se encontró mejor".

En otros países y momentos históricos, en cambio, los médicos tuvieron gran importancia y actuaron en ocasiones como consejeros políticos de monarcas y jefes de Estado. Estos fueron agradecidos unas veces, y otras no. Austrigilda, esposa de Gontrán, rey de los burgundios, pueblo de la antigua Germania, imitando sin saberlo a ciertas tribus de la antigüedad, obtuvo de su marido, ya ella en el lecho de muerte, que hiciese enterrar consigo misma a sus dos médicos. Por el contrario, cuando murió el Papa Adriano VI, sucesor de León X, a quien los romanos habían tomado mucha antipatía, apareció la puerta de su médico, Giovanni Antracino, adornada con guirnaldas y con esta inscripción: "El Senado y el pueblo al salvador de la patria".

Voltaire dijo a un joven que acababa de establecerse como médico: —"Va usted a meter drogas que no conoce en un cuerpo que conoce menos todavía".

El médico inglés Abernethy estuvo mucho tiempo de moda. Era un hombre de un gran lacónismo. Pero encontró la horma de su zapato en una dama que acudió un día a consultarle porque un perro le había mordido en un brazo. La dama entró en el consultorio y, sin hablar palabra, le mostró el brazo.

—¿Arañazo? —preguntó el doctor. —Mordedura.— ¿Grande? —Perro—. ¿Hoy? —Ayer—. ¿Duele?— Un poco.

El doctor se mostró entusiasmado del laconismo de la señora y la cuidó con acierto.

Pero a Abernethy no le gustaba levantarse de noche. Y una vez que se había acostado a la una de la mañana, después de haber sido llamado a medianoche, oyó sonar la campanilla de su puerta e inquirió con voz tonante:

—¿Qué quieren de mí?— Doctor, venga en seguida. Un niño acaba de tragarse un ratón. —Bueno, ¡pues que se lo coma un gato y que me deje en paz!

Como se ve, las chanzas de médicos y sobre médicos son de todos los pueblos y de todas las épocas. Lo que no quita que cuando hacen falta se les llame y se confíe en su saber.

(Exclusivo para LA NACION.)

J. D.

PANORAMA

FRANCIA ANTE EL EURATOM

Si una Europa Unida existiese (esa Europa, a la cual se dio un fuerte golpe al rechazar a la C. E. D.), no se encontrase Francia en la difícil situación en que se encuentra en Africa del Norte. ¿No creen los lectores que si Italia, Alemania y las potencias del Benelux se hallasen estrechamente asociadas a Francia para la conservación y el aprovechamiento racional del dominio africano, ese bloque inspiraría a la Liga Arabe un respeto al cual el semiaislamiento actual del país francés no, se presta desgraciadamente?

Pero no nos lamentemos de lo que ya no tiene remedio y miremos al porvenir.

Se trata de instituir, entre las seis potencias que forman lo que ha dado en llamarse la "Pequeña Europa", una comunidad que tenga por objeto favorecer la producción y, asimismo, la utilización de la energía atómica.

Una esperanza se esboza en el horizonte... El Euratom podría constituir, con la comunidad del carbón y el acero, ya existente, la base de una "Europa funcional" que reemplazaría, al menos de una manera provisional, a esta "Europa institucional" cuya realización viene tropezando con tantos escollos y dificultades de orden a la vez sentimental y práctico.

El terreno para la realización de esta esperanza está ya preparado. En el curso de la Conferencia de los ministros de negocios extranjeros, que se efectuó en Bruselas en el mes de febrero último, las divergencias que separaban los puntos de vista de las seis potencias participantes se han aminorado considerablemente. En el momento en que escribo puede decirse que esas potencias están casi de acuerdo, de una parte, sobre la oportunidad de crear un organismo europeo supranacional de control y, de otra parte, en dejar, en los cuadros, que serán determinados por este organismo, el máximo de libertad a las iniciativas privadas.

Los momentos son para actuar con diligencia. Además de todas las razones técnicas que abogan en favor del Euratom, existe un motivo político para apresurar las cosas, que los franceses sin duda han de tener muy en consideración.

Hablemos claro. Después de haber sido rechazada la C. E. D., los Estados Unidos han perdido confianza en Francia como factor de resistencia a los progresos del mundo comunista. No se trata ahora de saber si este criterio de los Estados Unidos está bien o mal fundado. Eso es otra cuestión. Nos atenemos a los hechos, y el hecho es en este caso que el Gobierno de Washington está hoy dispuesto a concertar con el Gobierno de Bonn, a espaldas de Francia o por encima de ella, un acuerdo directo y muy concreto. Esta es la verdad del momento en que vivimos.

Es preciso que Francia sepa liberarse de todos los pequeños complejos que sobre ella pesan en estos momentos y que comprenda que, siendo ella, como es, de los seis países de la Pequeña Europa, el que se halla más adelantado en el terreno atómico, puede ocupar entre ellos un puesto preferente y realzar al mismo tiempo su prestigio internacional.

LA PREGUNTA

Empezó la exhibición de una película soviética sobre motivos circenses. ¿Por qué no habrán recurrido a las inimitables payasadas de "don Clota", para darle más colorido al espectáculo?

Notas del Día

SE FUE EL VECINO

Se parece mi barrio a la soñada Utopía. No hay en él diferencia de clases, ni siquiera diferencia de instintos. Se entienden tan bien los hombres como los canes. La señora que viste abrigo de piel no tiene empacho en hablar larga y amistosamente con su lavandera; el jardinero de la esquina se complace en su amistad con el padrecito de la parroquia de Santa Bernardita; el vendedor que proclama, todas las mañanas, las excelencias de la sierra ahumada, mientras va lento por la calle, es poseedor de todas las simpatías de las dueñas de casa. Ni siquiera pelean los niños, como tampoco lo hacen todos los varones de mi barrio, aunque estén con sus copitas.

Es que en mi barrio no han logrado penetrar las rencillas con que se amargan los hombres, ni el odio en que se debaten los pueblos ha podido vencer la recia muralla de su paz patriarcal y casi bíblica. El otro día entró un hombre desconocido casi hasta la piqueta en que duermo, cuando ya estaba cerrada la noche. No dijo nada, no hizo nada. La rubia chicha le había hecho equivocar su camino. Nada más. Le pusimos suavemente en la puerta, y se fue, entonando una canción criolla. Por eso en mi barrio no existe el miedo, ese miedo en que se va ahogando el mundo como en un mar embravecido.

Es que entre los vecinos hay un flujo y reflujo de mutua afección y simpatía. Cuando llega la desgracia a visitar un hogar, aunque sea el más pobre, todos los demás se sienten entristecidos. ¿No sabe?, dice alguien, se le murió el hijo a doña Sabina. Y todos van a mitigar el dolor de la buena señora, y los que no van la compadecen desde lejos. Se murió el "casero" del frente, el que vendía unas verduras frescas y olorosas. Se murió de cáncer, poco a poco. Le llevaban al hospital, y le volvían a traer a su casita. Hasta que lo pilló la muerte y se lo llevó. El barrio estuvo de luto.

Así es, y así fue como hace dos días corría la gente, y las mujeres y los hombres se hablaban en secreto. Se fue el vecino, decían, no pudo más el pobre. ¿Quién? Don Miguel, pues. ¡Ah, sí, don Miguel! Le ahogaba un asma rebelde, satánica. Se le veía caminar como ahogado por un intenso dolor. Algunas noches su tos seca, parecida a un estertor, traspasaba las murallas, como llegaban hasta lejos sus quejidos. Esa mañana, a tientas entre la niebla, don Miguel, el vecino, salió al patio, dio unos pasos vacilantes, y se agujereó la sien. Entonces todos empezaron a decir, a media voz, como si eso no fuera posible: se fue el vecino. ¿Quién, don Miguel?

En mi barrio no se oía un rumor. En las puertas de las casas la gente permanecía estática. Esta solidaridad apresuró los latidos de mi corazón, como si hubiera corrido leguas y leguas. Es que se había ido el vecino.

¿Por qué no será así en todo el mundo?

B.

Cartas al Director

("Quisiera tener un diario escrito por el público".—Ibsen)

Los Municipios y sus críticos

Señor Director:

En Chile ocurre un fenómeno bien curioso. Cada cierto tiempo y con motivo de cualquier problema salen "técnicos" y más "técnicos" que todo lo saben y todo lo remedian.

Ahora le ha tocado el turno a las Municipalidades, las cuales atraviesan por un agudo desfinanciamiento. No hay tipo que se las dé de erudito que no les encuentre una solución. Algunos dicen que hay empleomanía, otros que se despilfarra la bencina, otros estiman que se deberían refundir diversos servicios, etc.

Sin embargo, la realidad es otra. Los Municipios, que son por así decirlo la piedra angular de la democracia, cumplen una delicada y eficiente función en beneficio de la ciudad. La pavimentación de las calles, el aseo, la apertura de avenidas, las áreas verdes, la construcción de nuevos jardines, el ornato mismo de la comuna, etc., todo corre por cuenta de la Municipalidad. Naturalmente que para esto debe tener personal suficiente. Si pensamos que la ciudad está en constante crecimiento, debemos concluir en que también debe aumentar la planta de obreros y empleados sin que esto signifique "empleomanía", pues esto es mirar las cosas con ánimo ligero, desprovisto de seriedad.

Para cumplir todas estas delicadas funciones los Municipios tienen que tener dinero, pues no se les puede pedir que sin tener un cinco desarrollen un plan de obras, por ejemplo. Los materiales que se emplean, los camiones recolectores, lavadores, etc., todo significa plata, capital que se usa en beneficio de la ciudad.

Pero la gente es simplista. Disfruta de una plaza en su barrio. Tiene nuevas calles con alumbrado y se siente feliz. Sin embargo, si se le dice que eso costó plata, se enoja. ¿Alguien podría dar la receta para cumplir con el Plano Regulador que significa expropiaciones, construir nuevas plazas, adquirir camiones y abrir nuevas calles sin tener un centavo? Ciertamente que no.

Se dice con un desconocimiento absoluto que el aumento de la burocracia, la "empleomanía", causa el desfinanciamiento municipal. Por ley de la República, los Municipios no pueden aumentar su planta de obreros y empleados desde hace 3 años. De modo que aun cuando la ciudad ha crecido la Municipalidad cuenta con los mismos servidores. ¿Alguien podría decir que esto es aumentar la burocracia.

En la Municipalidad de Santiago, pongamos por caso, la Alcaldesa no sólo ha hecho economías sino que ha absorbido totalmente una planta de empleados reemplazantes y ha disminuído la planta de obreros. Sin embargo se ataca al Municipio, ocultando o ignorando todos estos detalles.

Lo que pasa es muy distinto. Esta planta de obreros y empleados que no ha aumentado desde hace tres años, tiene que tener mejores sueldos. Si a esto se agrega el aumento del valor de las expropiaciones y de todos los materiales que intervienen en las obras que realiza la Municipalidad, se tendrá la razón del desfinanciamiento.

El señor Herrera está buscando el financiamiento de los empleados públicos, porque por ley tienen reajustes. ¿Se puede decir por esto que el señor Ministro de Hacienda está aumentando la burocracia?

Despilfarro es otro de los argumentos. Pero da el caso de que es la Contraloría quien revisa las cuentas municipales. Además, hay en los Municipios una Sección Control. De modo que esto no puede ser un cargo puesto que hay una estricta vigilancia. Además, sería muy difícil salir a pasear en los vehículos municipales que en su gran mayoría está consumido por camiones y por máquinas lavadoras y barredoras.

Mucho más se podría hablar especialmente, citando cientos de casos de la Municipalidad de Santiago, acertadamente administrada por la señorita María Teresa del Canto, para demostrar que los que hablan en contra de los Municipios sólo quieren desprestigiar la idea democrática de la comuna Autónoma con argumentos que no se ajustan en nada a la realidad.

Lo saluda y le agradece,

Luis González M.

CON REPAROS SE EMPEZO A LEER EL PREINFORME DE GALLEGUILLOS

Algunos cargos carecerían de documentos probatorios fidedignos.

En tres sesiones, efectuadas de 15.30 a 18 horas, de 18.15 a 21 y de 22 a 24 horas, la Comisión Especial de la Cámara de Diputados, que integra la llamada "penetración peronista", comenzó ayer a conocer el preinforme elaborado por su presidente, don Florencio Galleguillos.

Este preinforme, según lo que se ha podido saber, porque las reuniones de la Comisión siguen siendo secretas, constaría de unas 200 carillas, tamaño oficio, escritas a máquina en doble espacio. Pero en su contenido, también se haría referencia a varios documentos anexos que se encontrarían archivados en carpetas especiales.

En la lectura del preinforme se habría detenido el secretario de la Comisión, señor Carlos Andrade Cornejo, y el funcionario de la Cámara, señor Fernando Parga.

A las sesiones efectuadas ayer concurrieron, además del diputado Galleguillos, don Florencio, los diputados miembros de la Comisión, señores Luis Valdés, Sergio Sepúlveda, Mario Espinoza, Pedro Cisternas y Fernando Pizarro. También asistieron otros diputados y algunos senadores.

Al iniciarse la sesión de las 15.30 horas, el diputado Pizarro señaló que, para configurar los cargos que se atribuyen a varias personas, debían definirse qué es "peronismo" o "justicialismo", con el objeto de precisar si ellos constituyen o no delitos, de acuerdo con las leyes chilenas.

También se supo que, cuando en el informe se revelaron actuaciones de algunas personas, no se exhibieron documentos fidedignos, lo que fue criticado por algunos de los diputados asistentes. El señor Galleguillos habría expresado, entonces, que la Comisión había cumplido su cometido, ajustándose a los medios de que al efecto dispuso, y habría agregado que si alguien podía hacerlo mejor, él ofrecía de inmediato su renuncia. Se le expresó que no se había pensando en esto, al formularse el reparo ya referido, y se prosiguió en la lectura del preinforme, haciéndose aclaraciones o formulándose observaciones acerca de algunas de las materias en él contenidas.

Hubo acuerdo, según se informó, para entregar oportunamente una información oficial a la prensa sobre todo lo tratado.

CIUDADANO... Si has recibido de la Patria los beneficios de la educación, retribuye esos beneficios, proporcionando instrucción elemental a un adulto analfabeto. Incorpórate de inmediato al Cuerpo Cívico de Alfabetización Popular y participa en su Colecta Nacional "DARIO SALAS", que se verificará el 20 del presente.

¿PORQUE ES MAS ECONOMICO EL CALIFONT A PARAFINA STAR?

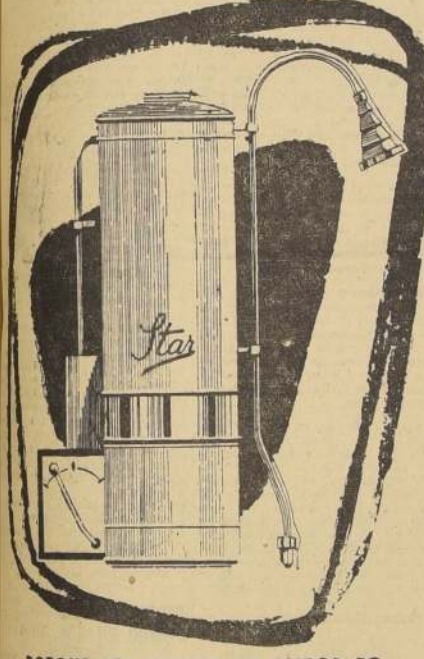

PORQUE UD. TENDRA 200 LITROS DE AGUA CALIENTE.

200 litros de agua caliente por $ 33.40.- para toda la familia

UN BAÑO PARA TODA SU FAMILIA

Un Califont a Parafina STAR es más útil, más económico, más seguro

COMPRELO EN LAS MEJORES CASAS DEL RAMO.

COMPAÑIA DISTRIBUIDORA Ordia Ltda.
Agustinas 1539 - 43 Casilla 1253
Teléfonos 80224 63593 STGO.

ESCUCHE LA HISTORIA DEL AGUA EN RADIO MINERIA CB-1CS. A LAS 8.9-10-13-14-17.30-21 Y 23 HORAS.

Libre empresa y drásticas medidas contra la evasión tributaria propicia ex Ministro Vial

HABLO EN COMISION DEL SENADO, JUNTO A DEL PEDREGAL, MASCHKE Y FELIPE HERRERA

La Comisión de Hacienda del Senado escuchó ayer las exposiciones económicas que hicieron los ex Ministros de Hacienda, señores Arturo Maschke, Felipe Herrera, Carlos Vial Espantoso y Guillermo del Pedregal.

Se excusaron de asistir el Ministro de Hacienda, don Oscar Herrera Palacios, quien por expresa prescripción médica debe guardar cama, y los ex Ministros señores Jorge Alessandri y Gustavo Ross Santa María.

Al declinar la invitación de la Comisión, el señor Alessandri expresa en una parte de su carta: "Por experiencia propia sé lo perjudiciales que suelen resultar las opiniones de los ex titulares de esa Cartera"... y agrega que, como presidente de la Confederación de la Producción y el Comercio, se encuentra a las órdenes de esa Comisión.

Por su parte, el señor Ross manifestó: "Creo estéril y hasta, tal vez, perjudicial, abrir un debate académico sobre las leyes y medidas destinadas a combatir la inflación, que se encuentran en plena ejecución. Es por esta razón que no deseo tomar parte en este debate, y así le ruego se sirva comunicárselo a la Comisión de Hacienda del H. Senado".

DEL PEDREGAL. — En primer término, se le ofreció la palabra al señor Del Pedregal, quien expresó que le parecía interesante que se permitiera a los ex Ministros de Hacienda echar una mirada retrospectiva sobre lo actuado en períodos anteriores, "ya que es indudable que alguna participación han debido tener en el desarreglo económico actual".

Dijo que no es efectivo que en los últimos 15 años se hubiese realizado un plan industrial ambicioso, desorbitado y desordenado, señalando que la mayor crítica que podría formularse a los gobiernos anteriores es la de no haber tenido un criterio económico definido, ya que la peor doctrina, aplicada resueltamente, da mejores frutos que la más brillante si se la lleva a la práctica con vacilaciones.

Con referencia al Banco Central, el señor Del Pedregal lo definió como "un organismo intocable", que supeditaba la política monetaria a la política financiera del país. Frente a la restricción de créditos —dijo— el industrial tenía que defenderse, recurriendo a la inflación, o sea menor producción con un mayor precio de venta. Además habló de disminución del poder de consumo del asalariado, a través de la congelación de sueldos y salarios.

VIAL.— El Ministro, señor Vial, sostuvo que para llevar a feliz término una política económica, como la que propicia el Gobierno, se precisa de una acción, psicológica de cierta duración, conjugada con medidas prácticas, técnicas, dentro de un equilibrio social. Esta acción psicológica —manifestó— ha actuado favorablemente, porque la mayor parte de la producción ansiaba que se aplicaran medidas distintas,

J. Alessandri y Ross estimaron estéril el debate y se excusaron

y, además, por la confianza que ha despertado la persona del actual Ministro de Hacienda.

Dijo que el sistema de congelación de sueldos, salarios y precios puede ser susceptible de modificaciones. Añadió que hay que tonificar la producción, y que la congelación podría conducir, precisamente, hacia la disminución de la producción, al limitar el poder de consumo.

Posteriormente expresó que, a su juicio, otra herramienta para lograr una estabilización económica, es la selección de crédito, y propició la creación de una Comisión Especial asesora del Ministro de Hacienda, en colaboración con el Banco Central y la Superintendencia de Bancos.

Después de señalar la necesidad de reducir el otorgamiento de patentes comerciales, del desequilibrio económico que significa el gran número de jubilados existentes en el país, el señor Vial terminó diciendo que, en su concepto, la única solución de nuestros actuales problemas sería la aplicación de una verdadera política de libre empresa, porque se ha comprobado —dijo— que el Estado es un mal administrador, y porque es necesario aplicar drásticas medidas, como las que rigen en otros países, contra quienes evaden los impuestos.

MASCHKE Y HERRERA. — En otras columnas damos una versión de la exposición del señor Maschke. El señor Felipe Herrera defendió la política monetaria aplicada por el Banco Central.

CORTO DEBATE. — Terminadas las cuatro exposiciones, se concedió, a petición del señor Del Pedregal, cinco minutos a cada ex Ministro, para puntualizar algunos hechos.

El señor Del Pedregal sostuvo que el proyecto tributario en discusión aumentará la evasión tributaria; que se ha puesto desmesurado énfasis en la importancia que en el proceso económico de un país pueden tener los déficit presupuestarios, y cuando en realidad tienen una menor incidencia que otros factores en el proceso inflacionista. No hay que olvidar —expresó— que los EE. UU. de Norteamérica tienen el record sobre la materia, dado que no financian sus presupuestos desde hace veinte años.

Acotando al ejemplo norteamericano, el señor Maschke dijo que no venía al caso, por cuanto el poder particular de crédito y el alto índice de capitalización, existentes en los Estados Unidos, hacían imposible cualquier término de comparación con el nuestro. Preguntó, finalmente, al señor Del Pedregal: Si se inyectan cuantiosas emisiones y se aumenta indiscriminadamente el crédito: ¿Aumenta por ésto la producción?

La Comisión sesionará hoy, de 15 a 16 horas, y a las 22.30 horas, para continuar la discusión del proyecto tributario.

Cámara debatirá hoy proyecto de amnistía

Al efecto se celebrarán tres sesiones especiales

La Cámara de Diputados ha sido citada para hoy a tres sesiones especiales, conforme a un acuerdo de la Corporación, para ocuparse del proyecto de ley, en segundo trámite constitucional, que concede amnistía a los responsables de los delitos penados por la ley 8.987, sobre Defensa Permanente de la Democracia.

Estas sesiones se efectuarán de 11 a 13 horas, de 15 a 16 horas, y de 20 a 24 horas.

Según lo que se ha podido saber, es posible que este proyecto, luego de ser aprobado en general, vuelva a Comisión para un segundo informe.

SESION ORDINARIA. — En la tabla de Fácil Despacho de la sesión ordinaria de hoy de la Cámara (16 horas), continuará la discusión del proyecto del Senado que transfiere al Fisco un edificio perteneciente al ex Instituto de Crédito Industrial (actual Banco del Estado), para destinarlo al funcionamiento del Tribunal Calificador de Elecciones y de la Dirección del Registro Electoral.

En esta misma tabla figuran, además, el proyecto del Senado que modifica el DFL 340, que creó el Servicio Técnico Especial de la Armada Nacional; una moción que autoriza a la Municipalidad de San Clemente para expropiar terrenos destinados a la apertura de calles; una moción que favorece a los Padres Franciscanos de San Francisco de Mostazal, y el Mensaje que modifica el artículo 23 de la ley 11.852, respecto del tiempo que los funcionarios de Carabineros pueden continuar percibiendo el sueldo de actividad mientras tramitan el expediente de retiro.

ORDEN DEL DIA. — Contiene el proyecto, en segundo informe, que modifica la Constitución Política del Estado en lo relativo a la nacionalización de personas nacidas en España o países latinoamericanos.

También consulta el proyecto que concede previsión a los artistas, que todavía carece de informe, por cuyo motivo, seguramente, se acordará prorrogar su despacho, hasta el término del plazo constitucional de la urgencia, hecha presente por el Ejecutivo. Este plazo vence el 12 de julio.

COMISIONES DEL SENADO TRATARAN HOY DIVERSOS PROYECTOS PENDIENTES

Han sido citadas para hoy las siguientes Comisiones del Senado:

RELACIONES.— A las 15 horas, para ocuparse del Convenio Comercial entre Chile y la República Federativa de Yugoeslavia, y del Acuerdo Comercial entre Chile y Francia.

OBRAS PUBLICAS.— A las 11 horas, con el objeto de tratar el proyecto que declara de utilidad pública y autoriza la expropiación de terrenos, destinados a obras de arquitectura, del Ministerio de OO. PP.

SALUD.— A las 11.30 horas, para tratar el proyecto que crea el Colegio de Practicantes, y el que otorga recursos para la construcción de un edificio destinado a la Asistencia Pública de Concepción.

TRABAJO Y PREVISION SOCIAL.— A las 15.15 horas, para ocuparse del proyecto sobre previsión de los Agentes de Aduana.

MAÑANA.— Para las 11 horas de mañana ha sido citada la Comisión de Economía y Hacienda, para estudiar la moción que declara que no estarán sujetas a prohibiciones, ni restricciones, las importaciones que se hagan por los puertos de Magallanes.

DE LIMA. —por vía aérea LAN-CHILE— llegó a Santiago don Vicente I. Andrade, Representante Especial para Perú de la conocida y prestigiosa empresa internacional de aeronavegación comercial, la Línea Aeropostal Venezolana, acompañado de su distinguida esposa, señora María de Andrade.

Durante su breve permanencia en Chile, en su alojamiento del Hotel Carrera sostendrá numerosas entrevistas con personeros de la Asociación Chilena de Agentes de Viajes y con cada uno de los gerentes y directores de las principales Agencias de Turismo de nuestra capital, con el objeto de estudiar un amplio plan de trabajo tendiente a impulsar hacia el Norte, Centro y Sur de Chile, una corriente muy intensa de turismo norteamericano y venezolano.

En breves declaraciones que formuló a la prensa capitalina, este alto personero de la Línea Aeropostal Venezolana expresó que para la materialización de esta labor, consideraba fundamental las conexiones internacionales que la LAV y LAN-CHILE mantenían a través de sus respectivas Agencias Comerciales de Lima. Agregó que la Línea Aérea Nacional de Chile, con su red aérea nacional e internacional de reconocida regularidad y seguridad, constituía un legítimo orgullo para nuestro país, con sus 10 "Premios de Seguridad" y su magnífica organización técnico-administrativa de aire y tierra

REGALOS
FINOS EN:
CUERO
PLAQUE
COBRE
CRISTAL
MADERA
BAQUELITA
(JUGUETES)
IMPRENTA Y LIBRERIA COLON
COMPAÑIA 1007
POR MAYOR: STO. DOMINGO 1645

NUEVO RECITAL DE POESIA INEDITA

Un nuevo recital de poesía inédita prepara el Sindicato de Escritores, que tendrá lugar próximamente.

En la última sesión fueron aceptadas las solicitudes de ingreso Raúl Mellado Castro y de Valeria Vidal.

Se acordó auspiciar con la Unión de Escritores Americanos y la Sociedad de Escritores un homenaje público a Jesús de Galíndez, cuya desaparecimiento ha causado consternación.

EMPRESTITO POR 400 MILLONES PIDE MUNICIPIO DE VALDIVIA

El Alcalde de Valdivia, don José María Torres, y los regidores de esa comuna, señora Pabla Toledo de Del Campo y señor Luis Pérez Jeria, visitaron ayer a parlamentarios de todos los partidos, con el objeto de interesarlos en la aprobación de un proyecto de ley, por el cual se autorizaría a la Municipalidad de Valdivia para contratar un empréstito por 400 millones de pesos.

Valdivia —según los ediles mencionados— vio reducido a cenizas su edificio consistorial, debido a un incendio, cuyas causas se investigan, ocurrido el 31 de mayo recién pasado; o sea, cuando hacía apenas 10 días que los nuevos regidores habían asumido sus funciones.

Con los recursos del proyecto en referencia, se destinarían 200 millones de pesos a la construcción del nuevo edificio municipal; 10 millones al restablecimiento de la Biblioteca Pública, también devorada por el siniestro, y que constaba de 10 mil volúmenes; 100 millones a la terminación del gimnasio cerrado, ya iniciado, y el saldo a diversas obras de interés para los barrios de Valdivia.

Antes de regresar, la delegación que preside el Alcalde, Sr. Torres, se entrevistará, también, con S. E. el Presidente de la República.

CEN RADICAL DEDICO SESION A DENUNCIAS HECHAS POR "LA NACION"

En su sesión ordinaria de ayer, el Comité Ejecutivo Radical se ocupó, principalmente, de la campaña sostenida por LA NACION, a través de la cual ha denunciado al país la concomitancia entre radicales chilenos y argentinos, para recuperar el poder en sus respectivos países.

Después de un largo debate sobre el particular, el CEN adoptó los siguientes acuerdos: 1) Solidarizar con los personeros radicales aludidos por LA NACION; 2) Presentar querellas judiciales contra quienes corresponda, por las publicaciones de LA NACION, y encomendar a la Comisión de Abogados del partido, que preside el profesor Eugenio Velasco Letelier, para que estudie el asunto; 3) Designar al diputado Raúl Morales Adriazola, para que, a nombre del partido, responda en la sesión de hoy de la Cámara, los cargos formulados, y 4) Facultar al presidente de la colectividad para que designe a un senador del partido, a fin de que haga otro tanto en el Senado.

Mitin público de la UNAL

Todo un éxito fue la reunión, sorpresivamente, organizada por la UNAL, para la tarde de ayer, en Avenida Bustamante con Irarrázaval. Más de quinientas personas oyeron la palabra de María de la Cruz, que se refirió a la imperativa necesidad que se les presenta a los trabajadores de Chile de unirse en una gran organización auténticamente gremial, de fuerte cohesión, capaz de encontrar un rumbo definido para la solución de los problemas del pueblo. Previamente ocuparon la tribuna, el obrero ferroviario Rosendo Parra, el representante de los trabajadores de la industria gráfica, Francisco Pozo Peña, y el delegado de los comerciantes minoristas, Luis Amigo. Las expresiones de María de la Cruz, fueron acogidas con aplausos que interrumpieron varias veces a la oradora, especialmente cuando se refirió a la persona de S. E. el Presidente de la República, para decir que, era un Mandatario que, habiendo tenido en todo momento al pueblo en su corazón, tenía que sufrir el drama de luchar contra la incomprensión de los poderosos y de los traficantes de la política, que parecían desentenderse del clamor chileno para insistir en la defensa de pequeños intereses.

Y... CASA GARCIA LO ABRIGARA ESTE INVIERNO
SURGEN LOS NUEVOS
ABRIGOS
DE
casa GARCIA
CONCEBIDOS POR SASTRES DE EXQUISITO GUSTO
CONFECCIONADOS CON FINISIMOS CASIMIRES DE LANA Y COLORES DE GRAN MODA.
10 MODELOS DISTINTOS
1.—CRUZADOS, SEMIENTALLADOS, CARTERAS CORRIENTES.
2.—CRUZADOS, AMPLIOS, CON PESPUNTE ANCHO, CARTERAS DE PARCHE.
3.—CRUZADOS, CON TRABA SEMIAMPLIOS.
4.—CRUZADOS, CON CINTURON, AMPLIOS.
5.—DERECHOS, SEMIENTALLADOS, CARTERAS CORRIENTES.
6.—DERECHOS, AMPLIOS, CON CARTERAS DIAGONALES.
7.—DERECHOS, CON MARRUECO Y BOLSILLOS CORRIENTES.
8.—DERECHOS SEMIAMPLIOS, CON PESPUNTE ANCHO, CARTERA.
9.—DERECHOS CON TRABA, CARTERAS CORRIENTES Y DE PARCHE.
10.—RAGLAND.
CORTADOS, HECHOS Y REVISADOS UNO A UNO

Oferta increíble
ABRIGOS rectos, hechos en fino casimir peinado, totalmente forrados en raso, bolsillos inclinados y corrientes, variedad en colores y dibujos.
$ 11.200.--

VENDE MAS casa GARCIA Y MAS BARATO
ALAMEDA esq. AVENIDA ESPAÑA.

Veinte años como rector de la Universidad Santa María cumplió don Francisco Cereceda

VALPARAISO.— Veinte años desde que asumió el cargo de Rector de la Universidad "Federico Santa María", cumplió ayer el ingeniero don Francisco Cereceda Cisternas, quien ha tenido sobre sí la responsabilidad de formar a cientos de ingenieros y técnicos que laboran en las más distintas industrias nacionales.

El señor Cereceda tomó a su cargo la dirección de ese conocido plantel el 18 de julio de 1936, y sucedió en el cargo a don Armando Quezada Acharán, quien fue el primer Rector de la Universidad Técnica "Federico Santa María".

CIUDADANO BENEMERITO.— Los actos que se han desarrollado en este puerto en homenaje al Rector señor Cereceda, culminaron ayer al hacérsele entrega del título de ciudadano benemérito, con que la Municipalidad de Valparaíso acordó distinguirlo por su notable labor en beneficio del progreso local.

Este acto se llevó a efecto en la tarde de ayer, en una ceremonia que se inició a las 19 horas en el Aula Magna de la Universidad Santa María, y en la que estuvieron presentes, entre otras autoridades, el Intendente, don Jorge Vío Valdivieso; el Comandante en Jefe de la Primera Zona Naval, contralmirante Jorge Escobedo; los Alcaldes de Valparaíso y Viña del Mar, señores Santiago Díaz Buzeta y Vladimir Huber, respectivamente, y otras características personalidades de la zona.

El Alcalde de Valparaíso, don Santiago Díaz Buzeta, colocó al señor Cereceda la medalla de oro que lo acredita como ciudadano benemérito, haciéndole entrega, además, de un pergamino de honor.

Solicitan reanudación de actividades de la fundición de Chagres

SAN FELIPE.— Se ha recibido en esta ciudad, con general entusiasmo, la noticia de que la Sociedad Nacional de la Pequeña Minería acordó en su última reunión solicitar oficialmente del Supremo Gobierno el estudio de la posibilidad de llevar a la práctica la expropiación de la Fundición "Chagres", con el objeto de impulsar más rápidamente el auge de la minería del cobre en la zona central del país.

Con este motivo, el señor Intendente de la provincia de Aconcagua, don Horacio Bórquez Ortiz, presidente ejecutivo del Comité Pro Adelanto de esta zona envió a Santiago el siguiente telegrama:

"José Garay, presidente de la Sociedad Nacional de la Pequeña Minería de Chile, Santiago.— Provincia Aconcagua aplaude determinación expropiar Fundición Chagres poniéndola en movimiento inmediatamente. El Comité Ejecutivo Pro Adelanto de la Provincia que tengo la honra de presidir considera este acuerdo de alta conveniencia nacional y económica para el país y estima debe apresurarse la terminación de los estudios técnicos del caso. —Horacio Ortiz, Intendente y presidente ejecutivo Comité Pro Adelanto".

Se ha programado una serie de reuniones en las ciudades de Aconcagua para acelerar la campaña en favor de la puesta en marcha de la Fundición Chagres.—El corresponsal.

RANCAGUA.— La señora Juana Rivera de Lagunas es transportada desde una ambulancia del Hospital San Juan Dios, de esta ciudad, al avión-ambulancia del Club Aéreo de Chillán, que la trasladará a Santiago. Acuden a prestar su ayuda los pilotos rancagüinos señores Luis Felipe Contardo, Alberto Ruz, Kerry Monterrey y están también el piloto del Piper chillanejo, señor Miguel Grau, y el marido de la paciente, señor Teodoro Lagunas W. Gran utilidad para estos casos de suma urgencia presta el aeródromo de Rancagua

Debe aumentarse la red telefónica en ciudad de S. Bernardo

SAN BERNARDO.— La Compañía de Teléfonos de Chile no tiene ningún proyecto de ampliación que pueda ser considerado para un futuro próximo en la planta telefónica del Departamento (420 líneas), según informaciones oficiales de la gerencia comercial de esa Compañía.

Esta ciudad, cuyo auge aumenta cada día, es totalmente insuficiente el número de líneas para el enorme tráfico telefónico y si bien es cierto que el cable matriz que alimenta el sector está totalmente copado, no es menos cierto que existen disponibles 12 líneas en la planta de esta ciudad, según fuentes bien informadas y que nos merecen absoluta fe.

Esta situación irregular tiene mayor importancia en atención a que son numerosos los profesionales, comerciantes, funcionarios y propietarios que están interesados en la colocación de éstos indispensables aparatos que, por razones no conocidas, hacen imposible su colocación. Aún más, varias Cajas de Previsión han construído poblaciones en sectores apartados de la ciudad, donde no hay medios de comunicación en casos de accidentes o desgracias de cualquiera índole, por lo que han solicitado en reiteradas oportunidades un teléfono, recibiendo como respuesta de la Compañía: "No hay vacantes. La solicitud continuará vigente para futuro curso en su oportunidad". Como tencia curiosa que da que pensar a nuestra ciudad, ya que es "oportuna" que estén disponibles las líneas correspondientes a los siguientes teléfonos: 20, 94, 116, 134, 204, 245, 257, 268, 271 y 347.— (GALLARDO ROJAS, corresponsal).

A los mártires de la explosión recordaron

VALPARAISO.— Un homenaje a los mártires rindieron anoche los voluntarios de la Octava Compañía de Bomberos de este puerto, institución que se encuentra celebrando, junto con la Quinta Compañía, el centenario de su fundación.

Los voluntarios de la Octava Compañía se reunieron anoche en la esquina de las calles Blanco y Freire, donde se produjo la trágica explosión del 1.o de enero de 1953, que costó cerca de cuarenta vidas al Cuerpo de Bomberos de Valparaíso.

En ese sitio se colocó una placa recordatoria que lleva los nombres de los mártires, haciéndose un emocionado recuerdo de los voluntarios caídos en el cumplimiento del deber.

Tres millones para obras de adelanto en localidad de Graneros

RANCAGUA.— A pocos días de haberse hecho cargo de la Alcaldía, el señor José Larraín, ha obtenido sea puesta a disposición de la Municipalidad de Graneros, la suma de $ 3.300.000, de los fondos de la Ley del Cobre, los que ya fueron depositados en la cuenta municipal del Banco del Estado, en Graneros.

De estos fondos, se ha presupuestado invertir las siguientes sumas: para obras de adelanto local: 800 mil pesos para ampliaciones de alumbrado eléctrico en Codegua; $ 500.000 para iniciar las obras de construcción del Estadio de Codegua; $ 2.000.000 para la construcción del grupo escolar de Graneros y la ampliación del Estadio Municipal.

Además, el señor José Larraín ha obtenido un millón de pesos para la extensión de los servicios de alumbrado eléctrico en Graneros, y un millón de pesos para la expropiación de terrenos para el futuro Grupo Escolar de este pueblo.

Con sentido práctico, el nuevo Alcalde ha llamado a la formación de Comités de Adelanto Local de los barrios y de la comuna, y otro en el pueblo de Codegua, para que colaboranto todos en el mismo propósito de progreso general, se obtengan los beneficios que a todos interesa, lo que seguramente se hará sentir muy luego.

PIANISTA HUGO FERNANDEZ ACTUARA EL VIERNES.— El pianista Hugo Fernández, ya conocido por el público rancagüino, actuará nuevamente el viernes en Rancagua, en los salones del Club Social, en un concierto auspiciado por el Centro de Ex Alumnas del Liceo de Niñas.

Hugo Fernández ha ganado los premios Orrego Carvallo, en Chile, en 1932, y Humboldt, en Alemania, en 1939.

En su concierto del viernes interpretará el siguiente programa: Bach-Busoni: Chaconne en Re Menor; Mozart: Marcha turca; Liszt: Vals Oubliée, La Alondra, Suspiro; Chopin: Tres Escocesas, Fantasía Impromtu, Barcarola; César Frank: Preludio, Aria y Final. (FERNANDO LUCERO A., corresponsal.)

Aterrizaje forzado de aviones civiles en el aeródromo de Rancagua

RANCAGUA.— A las 17.15 horas de ayer, debió aterrizar en Rancagua el avión del Club Aéreo Civil de Chillán, Piper CCSHF 0.423, pilotead por el señor Miguel Grau González, debido a la escasa visibilidad que había hacia Santiago, punto de su destino.

Este avión-ambulancia traía de Chillán, gravemente enferma, aquejada de un ataque de trombosis coronaria, a la señora Juana Rivera de Laguna, a quien también acompañaba su esposo, el señor Teodoro Laguna W.

El piloto, señor Grau, halló pronto el aeródromo de Rancagua, debido a que está en la ruta de navegación precisa hacia la capital.

De inmediato, la enferma fue enviada en la ambulancia del hospital de Rancagua al San Juan de Dios, donde pernoctó bajo los cuidados médicos del mencionado establecimiento.

Hoy, a las 11.50 horas, cuando dieron la orden de zarpe, el piloto Miguel Grau, la enferma y su esposo despegaron hacia el aeródromo de Tobalaba, desde donde iba a ser trasladada al Hospital El Salvador.

Concurrieron a prestar toda clase de ayuda los pilotos rancagüinos señores Monterrey, Contardo y Ruz.

Vimos en el aeródromo de Rancagua aviones de Temuco y de Santiago, los que habían aterrizado en Rancagua, pues hacia el sur y el norte se encontraba el tránsito interrumpido o peligroso, a causa de la densa niebla.— (FERNANDO LUCERO A., corresponsal).

RECEPCION DEL NUEVO PUENTE SAN IGNACIO

CONCEPCION.— El Intendente de la provincia, señor Alberto Carrasco acompañado del ingeniero provincial, señor Sergio Drápela efectuó el miércoles pasado la recepción oficial del nuevo Puente San Ignacio, en el camino de Rafael a San Ignacio, obras que tuvieron un valor de un millón 980 mil pesos, y que servirá al tránsito en esa vasta región vitivinícola del departamento de Tomé.

Estas obras constituyen un gran adelanto para la zona de San Ignacio, por lo cual posteriormente los vecinos y agricultores ofrecieron un almuerzo al Intendente y comitiva.

El puente tiene 21 metros de largo; fue construído con fundaciones de concreto, vigas de fierro y tablero de madera y fue de inmediato entregado al tránsito público. — TORREGROSA, corresponsal).

Director del Instituto Chileno-Norteamericano llegó a Concepción

CONCEPCION.— En avión de la Misión Aérea Norteamericana en Chile, llegó a esta ciudad el nuevo director del Instituto Chileno-Norteamericano de Cultura, señor Harry Hugues, quien fue recibido en el aeródromo de Hualpencillo por el ex director de ese centro de enseñanza, señor Sidney Romolosky.

Anoche se le ofreció un coctel en los salones del Instituto, y al mismo tiempo, se despidió el señor Hamolosky, quien regresa a Estados Unidos.— (TORREGROSA, corresponsal).

EMBAJADOR DE CANADA VISITARA VALPARAISO

VALPARAISO.— El Embajador de Canadá en Chile, señor Paul Emile Renaud, visitará este puerto el 5 de julio próximo, para asistir a diversos actos que se efectuarán en la Escuela Superior de Hombres N.o 4, "Canadá", en homenaje al país de cuyo pabellón es depositaria.

La Escuela Superior de Hombres ha preparado diversos actos en homenaje al Embajador canadiense.

Hoy regresa de los EE. UU. el Almte. Natho

VALPARAISO.— Para hoy se espera el regreso a Chile del Director de los Servicios de la Armada, vicealmirante Alfredo Natho, y del comandante de los Arsenales de Valparaíso, capitán de navío Rubén Fernández, quienes viajaron a los Estados Unidos de Norteamérica.

El viaje de ambos jefes navales se cumplió para efectuar diversas comisiones encomendadas por la Jefatura Naval.

LOS ESPECTACULOS DE HOY EN VALPARAISO

AVENIDA (5184).— Ruta a Santa Fe, Madrugada infernal y El caso Winslow.

CARRERA (7489).— Descanso.

CENTRAL (7352).— Más allá del valor y Huellas en el infierno.

CONDELL (2027).— Wanda, la pecadora, y Laguna azul.

COLON (2949).— Cabo de Hornos.

IMPERIO (4567).— Los buenos mueren jóvenes.

METRO (2111).— El tesoro de Barbarroja.

MUNICIPAL (VIÑA — 81739).— Ulises.

OLIMPO (VIÑA — 81388).— Látigo de acero y Víboras humanas.

ORIENTE (VIÑA — 85679).— Envidia de oro verde y Carne y fantasía.

PACIFICO (6057).— Cabo de Hornos.

REAL (2648).— ¡Ue... paisano!

RIALTO (VIÑA — 81906).— Melodía interrumpida.

RIVOLI (3268).— El pecado de Julia y Romance de una esposa.

REX (VIÑA — 85050).— Cabo de Hornos.

VALPARAISO (5522).— Romeo y Julieta.

VELARDE (VALPARAISO - 4654).— Allí Baba y los cuarenta ladrones.

VELARDE (QUILPUE — 343).— Cabo de Hornos.

VICTORIA (3778).— Mi sangre mi arma y El monstruo resucitado.

ACTIVIDAD CULTURAL EN VALPARAISO Y VIÑA

CONFERENCIA.— A las 18.30 horas de hoy, en el auditorio principal de la Universidad "Federico Santa María", Carlos Charlin Ojeda dictará una conferencia sobre "Relaciones artísticas de las culturas del Pacífico y de la América Precolombina".

CONCIERTO.— Elementos de la Lírica porteña ofrecerán mañana, a las 18.30 horas, un concierto de canto en el Teatro del Instituto de Previsión para Empleados. El concierto es a beneficio de la Policlínica San José, Cerro Alegre.

Movimiento de Vapores

LLEGAN

Hoy:

SAN VICENTE, de Iquique.
LONTUE, de Antofagasta.
URUGUAY, de Estocolmo.

Mañana:

ISARSTEIN, de Talcahuano.
ISABELLA, de Arica.

SALEN

Hoy:

PINA, para Arica.
VILLARRICA, para el norte.
ANTOFAGASTA, para Arica.
TOPO, para San Vicente.
MOSELSTEIN, para Talcahuano.

Mañana:

SAN VICENTE, para Iquique.
PILAR, para Antofagasta.
LONTUE, para Antofagasta.

Resuelta instalación de la fábrica FIAT en la ciudad de Rancagua

RANCAGUA.— Aprovechando la visita que hizo a Rancagua el gerente general de la CORFO, don Luis Adduar, el jueves ppdo., con ocasión de la reunión con el Consejo Consultivo del Cobre, le entrevistamos especialmente para que nos informara de primera mano sobre las posibilidades de instalar en Rancagua la Fábrica de Maquinaria Agrícola Fiat. Gentilmente nos responde el señor Adduar:

"Como acabo de informar al Consejo Consultivo del Cobre de O'Higgins, y lo ratifico concretamente, está resuelto por la CORFO y por los organismos técnicos instalar en Rancagua la Fábrica Fiat de maquinarias agrícolas, en el lugar que estos mismos técnicos determinen; los capitales están suscritos y los acuerdos firmados. La provincia, con su aporte de $ 300.000.000 de la Ley del Cobre, entra a ser socia de esta fábrica, lo que es una manera de preservar los fondos e impulsar el progreso efectivo de esta zona.

Las intervenciones del senador Faivovich en nada impiden la instalación en Chile y en Rancagua, particularmente, porque ello se refiere a las posibles concomitancias que esta firma haya tenido con el Gobierno del ex Presidente Perón".

El señor Adduar declaró igualmente en la sesión del Consejo Consultivo, que las referencias de esta firma eran óptimas, y que estaba catalogada como una de las mejores del mundo en el rubro de maquinaria agrícola.— (FDO. LUCERO, corresponsal).

Reunión de Alcaldes se efectuó en el balneario de Cartagena

CARTAGENA.— En la Sala de la Alcaldía Municipal de Cartagena, convocados por el Alcalde de esta comuna, señor José Arellano Rivas, se reunieron los Alcaldes de San Antonio, don Elidio Soto; de Algarrobo, don Luis Pizarro; de Santo Domingo, don Gastón Goyeneche, y los regidores señores Daniel Salcedo, Oscar González y José Ramos, de San Antonio; Julio Donoso, Hernán Tagle y José M. Barriga, de Algarrobo, y don José Chávez, de Navidad, de acuerdo con la facultad que les otorga el artículo 56, de la Ley de Organización y Atribuciones de las Municipalidades, con el objeto de tratar en común todos los problemas que las afectan, acordándose constituir un comité permanente de defensa de sus atribuciones y para luchar por la solución de los siguientes puntos:

1.o— **LOCOMOCION.**— Se acordó oficiar a la Dirección de Tránsito Público, a la Honorable Cámara de Diputados, a la Conferencia Nacional de Municipalidades y a los empresarios de la locomoción colectiva de la zona, en el sentido de que estas Municipalidades no escatimaran esfuerzos para conseguir que los servicios de locomoción cumplan de una vez por todas con la eficiencia y comodidad a que tienen derecho los turistas y vecinos de las respectivas comunas balnearios.

Al respecto se designó una comisión compuesta por los regidores señores Guillermo Gálvez, de Santo Domingo; Daniel Salcedo, de San Antonio; José M. Barriga, de Algarrobo, y Fernando Ross, de Cartagena, quienes tendrán la misión de efectuar los estudios correspondientes, a fin de ver la manera de ir a la formación de una Empresa Intermunicipal de locomoción colectiva de la costa.

2.o— **CAMINOS.**— Se acordó oficiar al señor Ministro de Obras Públicas, a fin de hacerle presente la necesidad de ordenar la reparación urgente de los caminos de la zona, especialmente los comprendidos en el tramo Cartagena-Las Cruces-El Tabo, con el objeto de presentar para la temporada de verano próxima, una magnífica red caminera a los miles de turistas que visitan estos balnearios.

3.o— **FINANZAS.**— Hacer presente al Supremo Gobierno y al Parlamento, la necesidad de que en la Reforma Tributaria que estudia en la actualidad el Honorable Senado de la República, se incluya a las Municipalidades.

4.o— **BANCO DEL ESTADO.**— Solicitar que en el Consejo del Banco del Estado, se dé representación a las Municipalidades del país, tomando en cuenta las elevadas sumas de dinero que mantienen en sus diversas cuentas, tanto del Presupuesto Ordinario, Depósito, Alumbrado y otros.

5.o— **PRESTAMOS MUNICIPALES.**— Las Municipalidades que han sido autorizadas por el Honorable Congreso Nacional para contratar empréstitos con destinaciones específicas, no pueden quedar en la imposibilidad de efectuar sus programas, únicamente porque éstos no pueden colocarse por falta de interesados en la suscripción de estos préstamos; en consecuencia, se acordó pedir que todos los empréstitos municipales aprobados por el Congreso Nacional, sean automáticamente descontados por el Banco del Estado.

6.o— **AGUA POTABLE.**— Solicitar del señor Ministro de Obras Públicas, la terminación de las Obras de Agua Potable de San José, con el objeto de tenerlas en funcionamiento para la próxima temporada de verano.

7.o— **PLANOS REGULADORES.**— Las Municipalidades que no lo tienen confeccionado en la actualidad, como son San Antonio y Cartagena, iniciarán a la brevedad su confección; igualmente se acordó impulsar la ejecución de los planos reguladores intercomunales.

8.o— **JUNTAS DE AUXILIO ESCOLAR.**— Solicitar del Honorable Congreso Nacional, el pronto despacho de la modificación del reglamento que rige a las Juntas de Auxilio Escolar; como igualmente impulsar por intermedio de las Municipalidades, el funcionamiento de las actuales Juntas, a fin de obtener a la brevedad los beneficios del desayuno y almuerzo escolar en las escuelas respectivas.

Por último, se acordó efectuar una reunión mensual, la que se efectuaría los terceros sábados de cada mes, a las 11.30 horas, convocando los mismos representantes municipales; esta vez con su respectivo quórum, a fin de formar en definitiva el Comité de Municipalidades de la zona, de acuerdo con el artículo 56, de la Ley de Organización y Atributos de las Municipalidades.

SE NECESITAN PERSONAS DE AMBOS SEXOS

QUE SE INTERESEN POR GANAR BUENAS COMISIONES

Trabajando en la venta de acciones de una Sociedad de gran atracción industrial, agrícola y turística. Enviar copias de antecedentes completos, para apreciar su capacidad, a

FORESTUR — CASILLA 9214 — CORREO CENTRAL

Las inscripciones se cerrarán el sábado 23

Valioso obsequio se hizo al Hospital de Limache

VALPARAISO.— Un equipo de oxigenoterapia fue obsequiado por el Club de Leones de Limache al Hospital Santo Tomás, de esa localidad.

El nuevo equipo prestará valiosos y útiles servicios a ese establecimiento hospitalario, y constituye su obsequio parte de un plan de ayuda social que desarrollará el Club de Leones según manifestó su presidente, Mario Chacón Silva.

45 millones costará edificio de nueva Escuela Normal en Curicó

CURICO.—El Ministerio de Educación ya ha determinado que el nuevo edificio de la Escuela Normal de esta ciudad debe construirse en el mismo local que ocupa actualmente, según comunicación que ha enviado recientemente a la Intendencia, triunfando así otra de las campañas hechas por LA NACION.

Las justificadas razones que ha expuesto el Ministerio de Educación son las siguientes: Que el terreno para levantar el Internado del citado plantel se halla expropiado totalmente y está contiguo al edificio existente; que los planos y especificaciones para la construcción de este Internado se encuentran ya confeccionados y por consiguiente, listos para pedir propuestas, cuyo costo aproximado asciende a la cantidad de 45 millones de pesos; que el terreno rural a que se refería el señor Intendente de Curicó, al extremo norte del Estadio La Granja, no está urbanizado, pues no cuenta con alcantarillado, agua potable ni luz eléctrica, y que los nuevos estudios para levantar la construcción en el sitio en referencia, que ha cedido la I. Municipalidad de Curicó demandaría mucho tiempo.

Por otra parte, los terrenos municipales de La Granja, ubicados al lado nororiente de la ciudad, son bajos y por consiguiente demasiado húmedos, inapropiados para efectuar tal construcción. Además, la Escuela Normal de Curicó está clasificada como urbana, ya que al ser rural habría tenido que ubicarse en una extensión de varias hectáreas de terreno, para desarrollar todas las actividades que comprende un plantel de esta naturaleza.

En cuanto al problema habitacional no sería gran cosa, porque al construir el Internado, se desocuparían las dos propiedades particulares que arrienda, para hospedar a 225 alumnos internos con que cuenta esta Escuela Normal.

BODAS DE ORO DEL LICEO DE NINAS.— CURICO.— Con gran entusiasmo se han venido preparando los diversos actos que se desarrollarán para el martes 26 del presente, fecha en que el Liceo de Niñas de esta ciudad, cumple cincuenta años de labor al servicio de esta provincia.

La Dirección del liceo, el Centro de Padres y Apoderados, y el Centro de Ex Alumnas están agotando todos los medios posibles para que en este magno aniversario se hagan las festividades con el mayor brillo, a fin de dejar un grato recuerdo entre el alumnado y la ciudad.

Para dicha fecha, de todo el país vendrán las ex alumnas a participar en los festejos, siendo uno de ellos el homenaje póstumo que se le rendirá a la popular "Clarita", antigua y meritoria funcionaria, conocida por toda la ciudad y que era el guardián de dicho plantel.

Presidirán las fiestas centenarias del Liceo de Niñas de Curicó, las Reinas Juvenil, señorita Gladys González C., e Infantil, la niñita Nury Poblete, que resultaron elegidas como soberanas por una gran mayoría de votos entre el alumnado, las que serán proclamadas en la gran velada de gala que se realizará en el Teatro Rex de esta localidad.

FONDOS TERMINACION GIMNASIO CUBIERTO.— CURICO.— Se ha puesto a disposición del Arquitecto Zonal, don Víctor Escobar D., la suma de cuatro millones, setecientos treinta y dos mil quinientos pesos, para atender el pago de jornales y otros trabajos de construcción del gimnasio cubierto, que se levanta al lado norponiente de la calle O'Higgins esquina de Montt de esta ciudad.

Con estos fondos se llevarán a cabo las obras de terminación de este edificio.

Se tropieza con el grave inconveniente, que debe primeramente buscársele ubicación a las numerosas familias que habitan este gimnasio cubierto, desde el gran temporal del año pasado, en que se les derrumbaron sus chozas y perdieron casi todos sus muebles y enseres.

Se espera que las autoridades respectivas traten de solucionar en alguna forma el hospedaje de estas familias, que suman alrededor de cuarenta personas, para que se puedan iniciar cuanto antes los trabajos de terminación de esta gran obra, en beneficio de la cultura del deporte curicano.— MERINO BUSTOS, corresponsal.

Triunfa una campaña de nuestro diario

¿HA PENSADO USTED CIUDADANO, lo triste que es la vida de los que no saben leer ni escribir...? Tenga piedad de ese ciego del espíritu... Contribuya generosamente el 20 del presente en la Colecta Nacional "DARIO SALAS", que dará medios al Cuerpo Cívico de Alfabetización Popular, para continuar en su grandiosa misión de alfabetizar a los ciegos del espíritu.

PIDEN DEVOLUCION DE FUNDO EN LOS ANGELES

LOS ANGELES.— En el Primer Juzgado de esta ciudad, se ha iniciado un importante juicio sobre la Sucesión Poblete Núñez.

Los demandantes son los señores Guillermo Bitsch Sanders, en Punta Arenas, y Luis y Carlos José Peretti, de Buenos Aires.

El objeto del litigio es obtener la devolución del fundo "Quemal" de 20.000 hectáreas, ubicado en la subdelegación de Los Notros, comuna de Santa Bárbara, que la parte demandada mantiene en su poder desde hace 30 años. — (BURGOS N., corresponsal).

Publicidad

¡Más calor... por menos pesos!
con la
Estufa Master 1956
M R

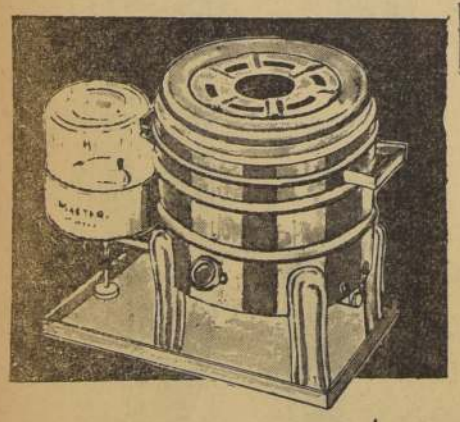

Mejor que todas, más económica que ninguna

- Da una potencia de calor capaz de temperar una habitación espaciosa
- Su sistema especial de gasificador blindado impide la salida de olor
- Puede ser utilizada como estufa y como cocinilla a la vez
- Puede utilizarse para secar la ropa en el invierno
- Superpuesta sobre una plataforma de fierro esmaltado a fuego. No manchа los pisos

Los materiales empleados en la Estufa MASTER m.r. Modelo 1956 son de primera calidad, garantizando un funcionamiento perfecto

Cada estufa se presenta totalmente esmaltada a fuego brindando un grato aspecto exterior

¡No hay frío con la Estufa MASTER m.r. 1956!

ESTABLECIMIENTOS INDUSTRIALES "MASTER"
JUAN A. PUIGRREDON & CIA. LTDA.
Fábrica: Av. Independencia 846 - Casilla 9874 - Fono 370608 - Stgo.

Tónico Util
FITINA
MARCA REGISTRADA
Contiene FOSFORO - CALCIO - MAGNESIO

Papaya...

Papaya
REX
COMPAÑIA CERVECERIAS UNIDAS

Edificios MODERNOS

PINTURA MODERNA
CORALSTONE
PARA FACHADAS DE CEMENTO
- DURABLE
- BONITOS COLORES
- FACIL APLICACION

ES UN producto CORALIT

EMBAJADA DE COLOMBIA. — Altos Jefes del Banco Popular Colombo-Chileno y esposas: Elba Pinto de Londoño; Carlos Londoño Benitez, José Gundelach, César Guzmán Maya, Werner de Heinecke, Violeta Grez de Vió, Sergio Vió y Alirio Rojas.

a contece...

POR YOLANDA ROSS

PARA CELEBRAR el año MAS que cumplió Helena Chesebrough, dos amigas suyas norteamericanas le ofrecieron un "party". Las dos jóvenes son Louise Sand y Audrey Swaney, estudiantes de castellano, actualmente en Chile, becadas por el Rotary Club. Louise y Audrey prepararon una fiesta que dejara contentos a todos. Como la festejada era chilena, también tenían invitados chilenos. A los criollos le sirvieron tres platos y a sus compatriotas uno solo. Según decían ellas, los chilenos están acostumbrados a mayor "combustible". Como plato de fondo sirvieron lasagna. Los 3 platos de los chilenos era la misma lasagna repetida tres veces. Para esto se presentó una suculenta fuente de este guiso...

:—*—:

BOB WILL, un estudiante canadiense, fue el gran cooperador de las dos amigas que celebraban el cumpleaños de Helena Chesebrough. A él se le encargó que fuera a buscar los tomates para una ensalada surtida, tipo americano. Bob llegó con su encargo y con la cara sonriente por el éxito. Pero la ensalada tuvo que salir sin tomates. Lo que había traído Bob era un surtido de caquis. Lo que nadie supo es que si a Bob le entendieron mal en el negocio su castellano "agringado" o si él confunde los tomates con los caquis.

:—*—:

LOS 13 NINOS Ureta Castro dieron pruebas en días pasados de tener aptitudes histriónicas. Celebraron el día del papá, Ismael Ureta Errázuriz. Para que la fiesta fuera bonita, todos lucieron sus gracias. Cada uno realizó el papel que más se apropiaba a su tipo. Entre los artistas hubo uno que salió vestido de cura, leyendo un misal. Otro, que es aficionado al pescado, lo sentaron en un piso alto, sosteniendo en su mano una caña de pescar. Y como la guagua todavía no anda, y fuera de las "gracias" corrientes (poco adecuadas para salón) aún no se le conoce otra, la presentaron en medio de una enorme frazada. Los niños tomaron la frazada por las orillas y la guagua se veía como punto en el medio.

:—*—:

EL VIEJO afecto a Chile evidenció en un coctel en días pasados un ex teniente de nuestros Dragones. El afecto lo dejó traslucir el Embajador de Colombia en Chile, mayor Henrique Santa María, en la fiesta que ofreció junto con su esposa, Isabel Baena, al gerente general del Banco Popular Colombo-Chileno...

:—*—:

DE "CAPITAN" a paje" habían invitado los Embajadores colombianos a la fiesta en honor del gerente del Banco Colombo-Chileno. En la invitación se incluía también al personal auxiliar. Todos recibieron su esquela particular. En la fiesta la señora de Santa María se preocupó de atender ella misma a todo el personal de la institución. Al recibir estas atenciones, alguien de los invitados comentó: "Así se hace democracia ahora". El coctel-comida se realizó en la propia Embajada y contó también con la asistencia de gerentes de grandes empresas y altos funcionarios gubernamentales.

Y. R.

EN LA EMBAJADA DE COLOMBIA.— Durante la recepción que ofrecieron el Embajador, y señora de Santa María, al personal del Banco Popular Colombo-Chileno, los dueños de casa, al centro, y los señores Silvestre Sorondo, José de Castro Ortúzar, Dr. Manuel Manotas, Consejero de la Embajada; Manuel Casanueva, ex Ministro de Agricultura; señora Blanca de Delgado, Manuel Bejarano, Gerente General del Banco Popular Colombo-Chileno; José de Castro, y señora Beatriz Morales de Escallón.

LLEGO HIJA DEL EMBAJADOR DE EE. UU.— Por El Interamericano de Panagra arribó ayer a Santiago la hija del Embajador de los Estados Unidos, señorita Lilla Lyon. Fue esperada en el aeropuerto por su madre, señora Elizabeth de Lyon, con quien aparece en el grabado, y por miembros de esa Misión diplomática.

...OMATICAS. — Mañana ...lugar en el Club de la ... el almuerzo que ofrecen ...neleros, secretarios y ...s comerciales al señor ...do Illanes Benites, con ... de haber asumido las ...nes de Director Econó... de la Cancillería.

...OCIEDAD BOLIVARIA... Circula la siguiente invi...

...ta Directiva de la So... Bolivariana de Chile, tie... grado de invitar a usted ... la solemne conmemora... que hará del 130.o aniver... del Congreso de Panamá, a ...ocará el Libertador, el ... 22 del presente, a las 19 ... en el Salón de Honor del ... Mayor General del Ejér... Ministerio de Defensa Na... 10.o piso (entrando por ... Oeste).

...tiago, junio de 1956.

...TE DE MATRIMONIO. — ... el siguiente parte:

... Rogers Cavero y Je... ...ntes de Rogers partici... ...uncia el matrimonio de su ...Delfina con el señor Ale... Infante Valdivieso, que ...efectuará privadamente en la ...ia del Buen Pastor (J. P. ...ntri 2136), el domingo 24 ... a las 10 horas.

...tiago, junio de 1956.

...ctro de Salud, ...Araya, visitó el ...oratorio Chile

...ctor de Salud Pública, Dr. ...lberto Araya, acompañado ...Secretario, señor Jorge Ley... ...gunos funcionarios y ... efectuó ayer una visita ... al Laboratorio Chile.

...curso de esta visita, el Mi... se impuso en detalle sobre ...tos que son elaborados los ... productos de este labora... ...comprobando el magnífico pie ...ación en que se encuen... también la pericia de sus ... y de su personal en la ... de específicos y medi...

...tema especial, el Ministro, ...tura, revisó personalmente ... que se ya dejando cona... ...s análisis de los diver...

ALMUERZO.— En honor del Embajador de Chile en México, don Juan Smitmans López, y de su esposa, doña Clemencia Ibáñez, ofrecieron un almuerzo el día de ayer en su residencia de la Avenida Tajamar, el señor Guillermo Carter, gerente de "PELMEX" de Chile y Argentina, y su esposa, señora Teresa de Carter.

Asistieron el Excelentísimo señor Embajador de México, y la señora de Núñez y Domínguez; el doctor Bibiano Osorio y Tafall, director de la FAO, y su esposa, doña Luz de Osorio; el doctor Alex Steiner, la señorita Josefina Coto, Vicecónsul de México, y otras personas.

EN PARIS.— Se encuentra en París, don Fernando Rodríguez Pinto señora Flora Covarrubias de Rodríguez e hijos. El regreso a Chile ha sido fijado para el 22 del presente.

ENFERMOS.— Se encuentra mejor después de la operación a que fue sometido don Hernán Ossa Muñoz.

—Delicada de salud, la señora Anita García Huidobro de Díaz León.

—Mejor, la señora Virginia Alvarez de Sander.

VIAJEROS.— A Temuco se han dirigido don Sergio Vargas Vargas y señora Carmen Munita de Vargas.

Según Censo de 1952, setecientos dieciocho mil ochocientos de nuestros conciudadanos de 15 años y más, son analfabetos. Piensa, ciudadano, que esta cifra disminuya en una o más unidades; incorpórate al Cuerpo Cívico de Alfabetización Popular y contribuye con tu óbolo el día 20 del presente mes.

DE MADRID.— Procedente de Madrid se encuentra en Santiago el Agregado de Prensa de nuestra Embajada en la capital española, don Carlos Sander.

EN EL INSTITUTO CHILENO-FRANCES DE CULTURA.— El próximo jueves, a las 18.45 horas, el Instituto Chileno-Francés de Cultura, Agustinas 719, ofrecerá una velada cinematográfica con la proyección de los siguientes films documentales: Actualidades francesas, La República nos llama, Guillaume Apollinaire y Visages de Marie.

ALMUERZO DE EX ALUMNAS DEL LICEO N.o 1.— El sábado 23 del presente, a las 13 horas, se efectuará el almuerzo de las ex alumnas del Liceo N.o 1. Se ruega a las interesadas pasar a inscribirse en Compañía 1412.

A BUENOS AIRES.— Se han dirigido a Buenos Aires, vía K. L. M., el señor Marcelo Ruiz Tagle y señora.

EN EL EXTRANJERO.— De Europa se han embarcado a los Estados Unidos en el "Queen Mary" la señora María Fuenzalida de Hurtado e hijo Mario Hurtado Fuenzalida. Para reunirse con ellos el señor Alberto Hurtado Fuenzalida se trasladará desde Indiana (Estados Unidos) a Nueva York.

EXPOSICION MELOSSI EN LA SALA DEL BANCO DE CHILE.— Circula la siguiente invitación:

Alfredo Melossi Hutchinson, se complace en invitar a usted y familia a visitar su Exposición de Pinturas que se exhibe en la Sala del Banco de Chile, Huérfanos 972, de 11 a 13 y de 16.30 a 20.30 horas.

Estará abierta hasta el sábado 23 del presente.

Santiago, junio de 1956.

FIESTA NACIONAL DEL CANADA.— Circula la siguiente invitación:

El Embajador de Canadá y la señora de Renaud, tienen el honor de invitar a Ud. a una recepción en el Club de la Unión, el día 2 de julio de 19.30 a 21.30 horas, con motivo de la Fiesta Nacional de Canadá.

A FRANCIA.— Se han dirigido a París vía K. L. M. el señor Francisco Plaja Solana y familia.

A BRASIL.— Se ha dirigido a Sao Paulo el señor Franke Horman Dejog.

EN EL INSTITUTO CHILENO-BRITANICO DE CULTURA.— El Instituto Chileno-Británico anuncia que la inauguración de la exposición de fotografías de Daíne Sauré y Javier Pérez, se efectuará hoy a las 19 horas.

El próximo jueves 21, la Agrupación Tonus dará un recital de música de cámara en el Instituto Británico que comprenderá obras de: Reizenstein, Arnold, Bush, León Schidlowsky, Roberto Falabella y Esteban Eitler. La entrada es libre.

TES.— La señora Carmen Díaz Alemany de Donoso ofrecerá mañana, un té en honor de la señora Gracia Wiechers de Díaz Alemany.

—La señora Lola Vila de Muirhead ofrecerá mañana un té en honor de la señora María Helena Martins de Dinis, que pronto regresará a su patria. Ha sido invitado un grupo numeroso de sus amistades.

—La señora Renée de Helfant ofrecerá esta tarde un té-canasta en honor de la señora Mamie Chun de Seng, con motivo de su partida a Formosa.

Don Miguel Tejeda Lawrence.-

Repentinamente dejó de existir, anteayer, el distinguido caballero don Miguel Tejeda Lawrence. Su deceso, acaecido a los 64 años de edad, afecta a conocidos hogares de Santiago.

El señor Tejeda fue querido en el vasto círculo de sus amistades. Durante su vida se rodeó de amigos que lo habían apreciado en todo su valer. Su cariño espontáneo y sincero para estos amigos daba a conocer su fina sensibilidad. Sus actuaciones funcionarias y profesionales lo habían destacado por su capacidad de trabajo, rectitud y cultura. Durante muchos años se desempeñó como abogado Procurador del Número del Banco de Chile, Caja Agraria y Ferocarriles del Estado, y, desde hace dos años, después de brillantes servicios había recibido su jubilación. Muy joven había entrado en las filas del Ejército del cual disfrutaba su grado de coronel en retiro.

Era hijo de don Miguel Tejeda Pradenas y de misiá Delfina Lawrence, en cuyo hogar se formó con sus ocho hermanos, de los cuales sobreviven solamente 4. Había formado su hogar con la señora Helia Cruz Pizarro, de recordada memoria. Don Miguel Tejeda fallece a los 10 meses de haber perdido a la compañera de su vida, golpe que difícilmente soportaba. Fue padre ejemplar de sus dos hijos: Helia, casada con don Carlos Martínez, y Miguel, casado con la señora Elisa Barriga Blanco.

Sus funerales se efectuarán hoy a las 11 horas en el Cementerio General, después de una misa que por el eterno descanso de su alma se oficiará en la Iglesia del Sagrado Corazón, Av. el Bosque 822, a las 10 horas.

CRITICA DE ARTE.—

Exposiciones Valdivieso y López

Por RICARDO BINDIS

RAUL VALDIVIESO.— Sentimos no haber comentado esta exposición con anterioridad, ya que no es frecuente que se exhiban trabajos de escultura en nuestro medio, y, sobre todo, que tengan la calidad que muestran las obras de este joven escultor. A pesar de su breve estudio dentro de la especialidad, Valdivieso admira por la gran cantidad de las piezas que expuso en el Instituto Chileno-Británico, lo que demuestra un enorme espíritu de trabajo, que está en perfecta relación con la calidad plástica. Su obra acusa otra característica remarcable, y es la unidad que presentan sus ejecuciones, tanto en el bronce, la arcilla, el mármol o el ónix, que mantienen siempre una fisonomía similar, labor bastante difícil de conseguir cuando se está en los comienzos de una carrera ardua en la conquista de lo unitario. Nuestro artista tampoco halaga en el sentido de lo puramente imitativo. Nada de eso. Su labor se arriesga en el campo de la síntesis formal y es aquí donde denota extraordinaria madurez, para llegar a una labor de purificación que alcanza sobriedad y notable habilidad manual. No es solamente lo novedoso lo que nos admira, sino que el pulimento, su conciencia de la realización artesanal. Su obra no es vanguardista por el mero deseo de la revolución, sino que está apoyada en un pulcro trabajo técnico.

Hay en el joven estatuario cierta inclinación por las formas redondeadas. Quizás en este sentido mantenga una influencia muy clara del inglés Henry Moore, pero no es esto un reproche condenatorio, ya que sus últimas obras se están desprendiendo del tutelaje del maestro británico. Por lo demás, las influencias son necesarias. Lo importante es que con esa enseñanza se trate de plantear algo original y distinto. Valdivieso, es claro, todavía no alcanza a poseer un estilo propio y definitivo, pero su labor intensa y su saludable posición moderna, permiten aguardar con interés y confianza su realización futura.

LUCIA LOPEZ.— En el Instituto Chileno-Francés expone esta pintora un conjunto de óleos basados en la Historia de Chile y un buen número de dibujos a la tinta china. En sus pinturas, continúa en su ruta expresionista, tanto por recia ejecución de las formas, que en ocasiones se desgajan y violentamente se nos muestran, como por el fuerte y emotivo tratamiento del color. Las escenas guerreras mucho le sirven para insistir en la beligerancia de su hechura pictórica, como por la actitud discursiva que tienen como base temática. No siempre es feliz la deformación plástica, que en algunas obras roza la caricatura y se excede en detalles nimios, que producen cierta confusión, pero hay telas donde el fragor de la escena está en perfecto equilibrio con la fuerte solución plástica, en especial en "Héroes", de rica imaginación y entonado color, y en "La Constitución", elocuente y bien dispuesta composición.

En los dibujos y las tintas resistentes, su expresionismo se controla más que en los óleos y obtiene muy aceptables resultados plásticos. La fina caligrafía lineal de su serie de mujeres con niños, revelan mano segura y mesura en la deformación dibujística. No hay excesos de actitudes teatrales, ni exageración en la solución de las diferentes partes del cuerpo, no por eso deja de imperar la fuerza emotiva de su sentido expresionismo. El control no se opone a su particular manera de enfocar el mundo circundante, que para Lucía López está teñido de drama y recledumbre. Como lo más conseguido en este aspecto, mencionamos su "Bautismo" y su "Pareja arrodillada". Es preciso insistir, una vez más, que su iniciativa de ejecutar una serie de temas con motivos de la Historia Patria, nos parece loable y muy original.

R. B.

COCTEL OFRECIDO POR ARDITI & CORRY A LOS DUEÑOS DE SALONES DE BELLEZA

LOS SEÑORES ALBERTO CORI, gerente de los Establecimientos Arditi & Corry, y Francisco Ravines, jefe de publicidad de la misma firma, acompañados de un grupo de asistentes al coctel ofrecidos a las personalidades del arte del peinado y la belleza.

En los salones del Hotel Crillon, los Establecimientos ARDITI & CORRY S. A. C., representantes de la firma Vitapointe (París), ofrecieron el sábado recién pasado, un coctel a los dueños de los salones de belleza de la capital.

En el coctel se exhibió un film documental sobre la técnica de aplicación de Vitapointe, un producto francés verdaderamente revolucionario para el tratamiento y peinado del cabello.

La firma Vitapointe goza en Francia y en el resto de Europa, lo mismo que en los Estados Unidos, de un extraordinario prestigio, pues de sus laboratorios de investigación científica ha salido el producto que hoy es usado por la mayoría de las estrellas del cine europeo.

Entre los asistentes se encontraban personalidades destacadas del arte del peinado, en representación de los salones de belleza más importantes de Santiago y provincias.

Magnífica impresión causaron a los profesionales los resultados que, a través de la película, pudieron observar de la aplicación de Vitapointe, considerando que su uso vendrá a resolver los problemas que la vida al aire, ha originado en los cabellos de la mujer moderna. Esto es, el resecamiento, la decoloración y la falta de brillo en el pelo.

Con sencillas palabras, el Gerente de Establecimientos Arditi & Corry, agradeció los conceptos elogiosos que los invitados expresaron por poner a su disposición este nuevo avance del arte del peinado.

FAJAS MODELADORES "GACELA"

Comodidad, durable y silueta moderna. PRECIOS BAJOS. Fajas de elásticos importados. Composturas. Especialidad en cuerpos difíciles: hernias, vientres y estómagos caídos.

Provincias reembolsos.

PUENTE 559 — 2.o PISO

MODERNICE SU OFICINA

con muebles de acero

Escritorios en varios modelos
Sillones y sillas para escritorios
Amoblados confortables
Mesas para máquinas de escribir
Sillas anatómicas para dactilógrafs
Estantes para libros
Muebles y equipos de Control y Archivo

VISITE SIN COMPROMISO NUESTROS LOCALES DE EXHIBICION

MANUFACTURAS EN METALES Guzmán Y CIA. S. A.
VIÑA DEL MAR
Una Línea Completa en Muebles de Acero para Oficina
VIÑA DEL MAR — SANTIAGO
Almirante Montt N.o 1625 Galería Alessandri N.o 17

DORMITORIOS
Normandos, Chippendale, Modernos, Sheraton, etc.
Facilidades de pago
NICANOR MARTICORENA
Moneda 778

PIELES OFRECE POTOKER
ABRIGOS
CAPAS, ESTOLAS
MONEDA 720 ENTREPISO
FONO 84094

FABRICA DE SEDERIAS
"DIEZ DE JULIO"
ULTIMOS DIAS
DE LA GRAN VENTA ANUAL DE LANAS Y SEDAS, CON DESCUENTO ESPECIAL
10 %
Esta rebaja comprende nuestro extenso surtido en lanas para trajes y abrigos y sedas en general, que estamos vendiendo directamente al público a los precios más bajos de plaza, y el 10% DE DESCUENTO, que haremos efectivo al momento de hacer sus compras.
VISITENOS Y APROVECHARA NUESTRAS GRANDES REBAJAS
SEDERIAS DIEZ DE JULIO
DIEZ DE JULIO 536 — (Entre Carmen y San Isidro)

MUEBLES FINOS

En todos los estilos, enchapados y macizos. Fina terminación. Barniz lavable, precios al alcance de todo presupuesto.
GRANDES FACILIDADES
VISITENOS SIN COMPROMISO
SAN ANTONIO 53 Y 61

MODAS "HONET"
CREDITOS
TRAJES SASTRE — VESTIDOS
CHAQUETONES Y ABRIGOS
Gran surtido
HECHURAS SELECCIONADAS
Precios Especiales Para Provincias
SAN PABLO 960 (INTERIOR) FRENTE MERCADO

Servicios cablegráficos de United Press, France Presse y Ansa

LOS PERONISTAS ASILADOS EN CHILE NO TIENEN INFLUENCIA EN EL GOBIERNO NI EN LA OPOSICION

Declaraciones del nuevo Embajador en Chile ante la Casa Rosada, Sr. Fernando Aldunate Errázuriz

BUENOS AIRES, 18 (UP).—Por William L. F. Horsey.— "Los peronistas asilados en Chile desde la caída de Perón, no tienen ni ambiente ni influencia, tanto en las esferas del Gobierno como en los partidos de oposición", declaró el nuevo Embajador de Chile, Fernando Aldunate Errázuriz, en su primera conferencia de prensa.

"El Presidente Ibáñez llamó, recientemente, al Embajador argentino, Alfonso de Laferrere, para reiterarle que si denunciaba actividades peronistas contra la estabilidad del Gobierno argentino, tomaría acción inmediata. No ha habido ninguna denuncia.

"Los peronistas están perfectamente controlados por las autoridades como establecen las obligaciones del Derecho Internacional. Es claro que se reúnen entre ellos, pero en Chile reina la más completa democracia".

Añadió: "Respecto a los cargos que Perón ha enviado mensajes a sus adeptos en la Argentina, a través de sus agentes en Chile, hago ver que la correspondencia en Chile no es violada.

"Me sorprende encontrar la importancia dada en la prensa argentina a la señora María de la Cruz. Ella no tiene ningún ambiente en Chile y fue arrojada del Senado por unanimidad, después de tres meses. No es ex senador como la dicen aquí, porque no terminó su mandato, y fue expulsada de la Cámara Alta. Y luego fracasó en las urnas al querer volver".

Al explicar a los periodistas el grado de libertad que existe en Chile para defender toda causa o ideal, el Embajador Aldunate, dijo: "Chile es esencialmente democrático con plena independencia de los poderes cívicos. El Congreso ha rechazado la mitad de los nombramientos propuesto por el Presidente, como también la Corte Suprema ordenó la libertad de los dirigentes de la Central Unica de Trabajadores que el Presidente estimó culpables de organizar una huelga revolucionaria.

"Por eso, yo no puedo desconocer que hay en Chile un grupo muy reducido, de peronistas que anhelan traer de nuevo a Perón al poder. Los vigila el Congreso chileno muy especialmente a través de la Comisión encabezada por el diputado Florencio Galleguillos; y por el Gobierno del General Ibáñez, que ha tomado una serie de medidas para impedir la perturbación de nuestras relaciones con Argentina a través de un movimiento subersivo".

Preguntado si hay asilados en la Embajada, lo negó terminantemente. Los periodistas que acudieron a la cita debían identificarse ante una fuerte patrulla de la Policía Federal para poder entrar.

"No es el caso de aceptar asilados", agregó el Embajador Aldunate. "Terminó la vigencia de la Ley Marcial y se ha restablecido plenamente el orden. Las condiciones son normales y no hay peligro de vida. El asilo es para salvar la vida. En este momento no existen las condiciones que la ley internacional exige para concederlo."

El Embajador fue interrogado luego sobre las posibilidades de arreglo en la disputa fronteriza entre Chile y Argentina sobre la localidad de Palena, entre la provincia argentina de Chubut y la región de Aisén en Chile. "Se busca el arreglo conforme a los protocolos firmados entre Chile y Argentina", dijo Aldunate. "Dos de los hitos son definitivos. El problema es fijar la verdadera posición de los intermedios. Si ésto no resulta tremos al arbitraje como en ocasiones anteriores. No sería la primera vez en nuestra larga historia en común, y por esa vía hemos resuelo problemas mucho mayores".

Finalmente habióse de la situación de la llamada Unión Económica entre Chile y Argentina:

"Propiamente no hay tal Unión Económica", declaró el Embajador. "No es sino un Tratado Comercial con listas de productos. Les recuerdo el primer Tratado que firmó Perón con el entonces Presidente Gabriel González Videla, que con otros senadores combatí en el Senado y no se ratificó. En él se llegaba hasta entregar, teóricamente, todos los saldos exportables los unos a los otros. Nosotros, estábamos frente a una escasez mundial de cobre para cubrir y Argentina con trigo de difícil salida. No nos convenía. Eso sí que era totalitario.

"El actual Tratado ha sido un éxito. Sólo ahora, por la liberación del cambio en Chile y la desvalorización del peso argentino, ha dejado de funcionar. Las exportaciones chilenas son muy grandes pero las argentinas son reducidas porque el dólar oficial de dieciocho pesos, no compensa al exportador argentino en nuestro mercado.

"Ya estuvo aquí hace tres semanas, Alberto Sepúlveda, del Banco Central de Chile, para hallar una solución. Hay un saldo a favor de Chile, en su comercio con Argentina del orden de 10 millones de dólares".

Contestando a una pregunta anunció que el equipo del lado chileno del Ferrocarril entre Salta y Antofagasta, será mejorado con fondos tomados de las entradas fiscales recibidas de las exportaciones de cobre, de acuerdo con una reciente ley, para favorecer las provincias productoras de dicho metal.

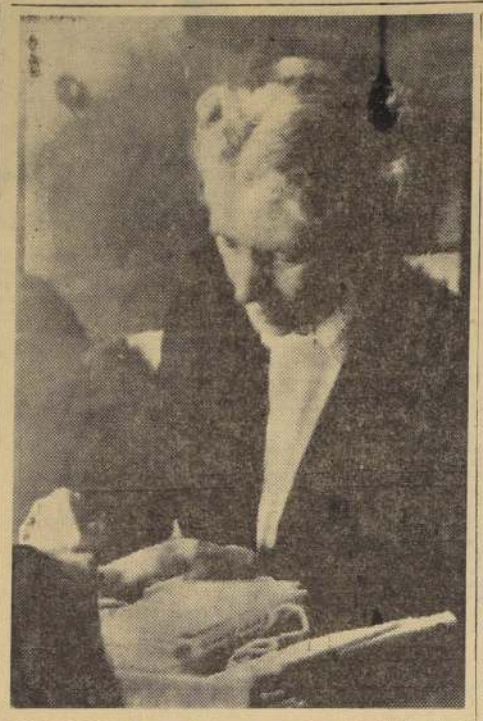

AMSTERDAM.— Greete Hofmans, curandera mentalista, de la cual se dice que ha creado un malentendido entre la Reina Juliana y su esposo, el Príncipe Consorte Bernardo, en relación con la "influencia" ejercida por la señorita Hofmans sobre la soberana. Esta es la primera fotografía entregada a la publicidad por la propia señorita Hofmans, que dice haber sido "inspirada" para hacerlo. Se ha dicho que la Reina, desesperada por el hecho de que una de sus hijas es ciega de un ojo a causa de una catarata que ha tenido desde su nacimiento, se había dejado dominar por la mentalista que le había prometido curar a la princesita. Todos estos rumores han sido desmentidos categóricamente por el Gobierno holandés.— (Radiofoto de UNITED PRESS).

Recorrerá Estados Unidos por apuesta de sólo 50 centavos

NUEVA YORK, 18. (UP).— Un vendedor de automóviles de Virginia, comenzará hoy un viaje de ida y vuelta a través de Estados Unidos para ganar una apuesta de 50 centavos y establecer un nuevo record para el recorrido.

El vendedor, Tom Clark, acompañado de su esposa, saldrá hoy a mediodía, de Nueva York, en su automóvil Renault, rumbo a Los Angeles, para luego emprender ahí sin tardanza, el viaje de regreso.

Piensa estar de vuelta en Nueva York el sábado, a las 9 horas, después de recorrer la distancia total, que es de 8.000 kilómetros, aproximadamente, en menos de 120 horas, manejando sin descansar.

Clark, que tiene 32 años, establecio en mayo, el record de 65 horas 14 minutos, de Nueva York a Los Angeles. A su regreso, un compañero suyo de volante, le apostó 50 centavos que no podría hacer el viaje de ida y vuelta en mejor tiempo.

Clark aceptó la apuesta y aseguró hacer el viaje en menos de 120 horas.

La Colecta Nacional "DARIO SALAS", del 20 del presente, dará al Cuerpo Cívico de Alfabetización Popular, las herramientas que necesita para combatir el analfabetismo en todos los rincones de Chile. Incorpórate, ciudadano, al movimiento nacional que trabaja por un Chile sin analfabetos. ofrece tu contribución con generoso entusiasmo.

PERIODISTA HERIDO EN LA PAZ SERA TRASLADADO A MONTEVIDEO

LA PAZ, 18. — (UP). — En la Clínica Santa Isabel se informó a la United Press, que "el estado del periodista uruguayo Diego Burgos es estacionario y ha recibido dos tranfusiones de sangre".

El agresor, Nicolás Apaza, que fue detenido por la policía, declaró que se hallaba en estado de ebriedad cuando disparó contra el automóvil en que viajaba Burgos. Apaza pasará hoy a la jurisdicción de la justicia ordinaria.

Según declararon ayer los periodistas uruguayos que han venido a Bolivia invitados por el Gobierno para presenciar las elecciones, Burgos fue herido cuando en un automóvil de la Embajada de su país y en compañía de sus compatriotas, Senador José Pedro Cardoso y colegas Juan José López Silveira, Rubén Orlando, Juan Carlos Onetti y Ramón Esnal, pasaba por Villa Victoria, en las afueras de La Paz, en dirección a el alto de La Paz. A cierta altura del camino varias personas hicieron señas para que se detuviera el coche, pero éste continuó su marcha, por no haber visto las señas.

Una de esas personas disparó entonces un tiro de Mauser contra el automóvil y la bala hirió a Burgos en la región lumbodorsal. Los uruguayos bajaron entonces del automóvil y, según declararon, fueron los viajeros los que se dieron entonces a conocer, a pesar de que todos llevaban los distintivos de prensa distribuidos por el Gobierno.

La Embajada del Uruguay presentó en seguida de conocer el hecho, una reclamación a la Cancillería boliviana y más tarde el Presidente de Bolivia, Víctor Paz Estenssoro, envió un Edecán a la Clínica Santa Isabel para inquirir sobre el estado del herido.

MONTEVIDEO, 18. — (UP). — El Consejero Nacional, Ramón Vina gestionó ante el Ministro de Defensa, Florentino Guimaraens, la obtención de un avión militar para trasladarse a La Paz a fin de atender al periodista uruguayo Burgos Vera, herido en un incidente registrado ayer en esa capital.

En el mismo avión irán a La Paz algunos parientes del periodista herido y los especialistas doctores Oscar Bermúdez y Omar Pérez Fontana.

Afluencia de electores en Bolivia, es sin precedentes

LA PAZ, 18. — (UP). — El matutino independiente "El Diario" dice hoy en un editorial que la afluencia de electores a las mesas receptoras de votos durante las elecciones de ayer, no tiene precedentes en la historia de Bolivia. Agrega que el acto comicial se desarrolló "en un ambiente de armonía y tranquilidad, haciendo honor al espíritu democrático del pueblo".

Declara en seguida, que el crecido número de votantes y la acumulación de mesas en lugares estrechos, originaron, a veces, aglomeraciones molestas que entorpecieron el desarrollo del acto.

Comenta luego el incidente en el que resultó herido el periodista uruguayo Diego Burgos y aplaude a las autoridades por la rapidez con que detuvieron al hechor y a sus cómplices en la agresión.

El órgano oficialista "La Nación" declara que el sufragio universal implantado por primera vez en Bolivia, ha constituído un éxito rotundo y una ejemplar "conquista de nuestro sistema democrático". Añade que los resultados de la elección permiten situar a Bolivia en la cabecera entre las más puras democracias del mundo y añade: "Las elecciones de ayer, con el rotundo triunfo del M. N. R. cierran el ciclo inicial de nuestro proceso de liberación. Aplaudimos la austeridad y disciplina demostradas por los ciudadanos ayer".

Título honorífico de Universidad de Oxford entregarán a Truman

LONDRES, 18. — (UP). — "Lo haría otra vez", dijo "Harry S. Truman, el ex Presidente de Estados Unidos, refiriéndose al bombardeo de Hiroshima y Nagasaki con la bomba atómica, que él ordenó cuando estaba en la Casa Blanca.

Truman hizo tal declaración en respuesta a un miembro de la Facultad de la Universidad de Oxford, que se opuso a que esta le diera un título honorífico por haber dado la orden en cuestión.

"Debe ser un tío muy cortés", observó Truman entre risotadas de los 150 reporteros que asistieron a la conferencia de prensa que el ex Presidente norteamericano dio hoy, en el Hotel Savy. Los chicos de la prensa le explicaron luego que la que se oponía no era un profesor, sino profesora.

Truman recibirá el miércoles el título de Doctor en Derecho Civil de la Universidad de Oxford.

LONDRES, 18 (UP) — El ex Presidente Harry S. Truman llegó hoy a Londres, por primera vez en su vida.

Una de las primeras cosas que hizo en la capital fue ir a la Plaza Grosvenor para admirar la famosa estatua de Franklin D. Roosevelt, frente a la Embajada de Estados Unidos. La lluvia, sin embargo, lo obligó a contemplarla de cierta distancia, desde un automóvil que dio dos vueltas en torno al monumento

"Es muy hermoso", dijo después.

Truman recorrió la ciudad en automóvil después de firmar el libro de visitantes en el Palacio de Buckingham. La Reina no estaba en el Palacio, pero se espera que lo reciba en el Castillo de Windsor esta semana.

Truman llegó en vapor esta mañana, procedente de Holanda. Su primer día fue tranquilo: una conferencia de prensa, almuerzo en el hotel, un breve descanso, un paseo por la ciudad y luego comida en el hotel.

El viernes recibirá un título de Doctor Honoris Causa en la Universidad de Oxford.

COTIZACION Mundial de productos y metales

COBRE EN USA

NUEVA YORK, 18.— (UP).— El cobre para entregas futuras cerró hoy con bajas de 80 a 85 puntos en seis de sus posiciones, de veinte diez lotes.

Los precios de cierre fueron (las bajas en puntos se indican entre rénteses): junio, 37.50 (85); julio, 37.35 (70); agosto, 37.20 (85); setiembre, hre, 36.90 (50); octubre, 36.60; noviembre, 36.35; diciembre, 36.15; enero, 35.70; febrero, 35.45 (65); marzo, 35.20; abril, 35.; mayo, 34.

METALES EN LONDRES

LONDRES, 18.— (UP).— El cobre cerró en la segunda sesión del mercado de metales con baja. Se vendieron 1.350 toneladas para entrega en 90 días. El precio fue de 301 comprador y 301 1/2 vendedor, la tonelada.

El estaño cerró entre inalterado a baja de tres libras esterlinas. Se vendieron 125 toneladas. El estaño para entrega inmediata cerró a 750 comprador y 750 vendedor, y para entrega a 90 días, a 749 y 751, respectivamente, la tonelada.

El plomo bajó de 1/2 a una libra esterlina. Se vendieron 825 toneladas. Para entrega en junio cerró a 114 3/4 comprador y 115 vendedor, y para entrega en septiembre, a 113 1/2 y 113 3/4, respectivamente, la tonelada.

El zinc bajó 3/4 de libra esterlina. Se vendieron 1.125 toneladas. El zinc para entrega en junio cerró a 95 comprador y 95 1/4 vendedor, y para entrega en septiembre, a 93 1/4 y 93 1/2, respectivamente, la tonelada.

Notorio triunfo de candidatos gobiernistas aflora en Bolivia

LA PAZ, 18. — (UP). — Se considera un hecho el triunfo en las elecciones de ayer de Hernán Siles Suazo, ara la Presidencia de la República, durante el período de 1956-1960.

Siles Suazo, que es actualmente Vicepresidente de la República, fue el candidato del Movimiento Nacional Revolucionario que respalda al Presidente Víctor Paz Estenssoro, cuyo período está por terminar. El triunfo de Siles Suazo se considera por consiguiente, una victoria para el Gobierno actual.

Aunque al cerrar la noche no había aún cómputo oficial de los votos depositados, la Corte Electoral y la prensa daban la victoria al MNR, que triunfó en las principales ciudades, en las minas y en el campo.

La lucha electoral fue bastante reñida en La Paz, donde el Partido Falangista, de oposición (derechista), que postuló a Oscar Unzaga de la Vega, triunfó en los barrios del centro y del sur; pero el voto de las provincias lo obtuvo en su gran mayoría, el MNR.

Los comunistas quedaron relegados a tercer lugar, con un voto relativamente insignificante.

A pesar de que había temores de actos de violencia, éstos resultaron infundados y las elecciones se llevaron a cabo en todo el país, sin novedad. El único incidente de que se tiene conocimiento hasta este momento ocurrió en las inmediaciones de esta capital, al resultar herido el periodista uruguayo Burgos, a consecuencia de una descarga de fusil que hizo un grupo a su automóvil. Uno de los agresores dijo que el grupo tenía "órdenes de disparar contra quienes no acataran la indicación de detenerse".

Se calcula que el número de votos depositados, será el mayor que se haya registrado en Bolivia, pues el voto fue obligatorio para todo el mundo y concurrieron esta vez a los comicios los campesinos e indios analfabetos del interior y sus mujeres.

Para que los electores pudieran diferenciar las respectivas fórmulas electorales, se usaron colores distintos para las papeletas de los cuatro partidos que presentaron candidatos. Las del MNR fueron rosadas; las de la Falange, azules; las de los comunistas, amarillas; y las de los trotskystas, verdes.

El jueves los directores de la Falange habían anunciado que su partido se retiraría de las elecciones, pues no había podido hacer campaña en los distritos rurales.

Además de elegir Presidente, el pueblo depositó su voto por un Vicepresidente, 18 senadores y 68 diputados.

LA PAZ, 18. — (UP). — El jefe de la Falange Socialista, Oscar Unzaga, declaró a los periodistas que su partido obtuvo en realidad la victoria en las elecciones de ayer, pero el Gobierno "se la escamoteó", hacien do aparecer como ganador al Movimiento Nacional Revolucionario.

Unzaga añadió que en breve propondrá un plan de pacificación nacional para lograr la convivencia entre el Gobierno y la oposición y establecer el sistema del respeto a la dignidad humana.

LA PAZ, 18. — (UP). — El matutino el "Diario", informó que, hasta las cinco de la mañana los resultados parciales de las elecciones de ayer en todo el país eran:

Falange, 50.490.
Comunistas, 5.047.
Partido Obrero Revolucionario, 606.

Los resultados parciales en la ciudad de La Paz eran:

M. N. R., 38.970.
Falange, 34.894.
P. O. R., 434.

Aunque los resultados hasta ahora son muy incompletos, el amplio triunfo obtenido por el M. N. R. es cosa ya admitida.

El partido de Gobierno ha obtenido dieciocho senadores, es sea, la totalidad del Senado, y por lo menos cincuenta diputados.

La Falange Socialista-boliviana ha obtenido de ocho a quince diputados, pero ningún senador.

Los partidos Comunista y Obrero Revolucionario lograron muy pobres resultados y sus líderes han sufrido una gran desilusión.

Antes de las elecciones, los comunistas creían que sus votos alcanzarían a cincuenta mil. Hasta las cinco de la mañana de hoy no alcanzaban a reunir seis mil, en tanto que el P. O. R. (grupo trotskysta) tenía más de mil.

LA PAZ, 18. (UP).— A las once de la noche se tenía ya la seguridad de haber triunfado ampliamente en todo el país el Movimiento Nacional Revolucionario, con lo que se considera haber salido elegido para el período Presidencial de 1956-1960, el actual Vicepresidente, Hernán Siles Suazo.

Como coincidencia se señala que su padre, Hernando Siles, fue elegido Presidente para el período de 1926-30, cuando tenía también cuarenta años de edad, como los tiene hoy, su hijo Hernán.

El MNR ha triunfado en las principales ciudades, en las minas y en el campo. En La Paz, sin embargo, la Falange ha presentado reñida lucha, y hasta las once de la noche se ignoraba el resultado final de las elecciones en la capital, donde la lucha electoral fue, en general, pareja. En los barrios centrales y del sur de La Paz, triunfó la Falange, pero en las mesas electorales ubicadas en las zonas del norte y del oeste, había evidente mayoría del MNR; más como ni la Corte Electoral ni los diarios han sumado aún los resultados parciales, no se conocen todavía el cómputo final.

Conforme a los resultados de las provincias, el MNR ha obtenido también las 18 bancas del Senado, que corresponden a unanimidad.

La Falange obtuvo bancas de minoría, pero se ignora la proporción exacta.

A EX MAESTRA EN EE. UNIDOS DESIGNAN CANCILLER ISRAELI

JERUSALEN, 18.— (UP).— La señora Golda Myerson, que en su juventud fue maestra de escuela en Estados Unidos, hoy fue nombrada sucesora de Moshe Sharett, como Ministro de Relaciones Exteriores de Israel.

La señora Myerson es la segunda mujer Ministro de RR. EE. de la Historia, y la única que hoy desempeña el cargo. La otra fue Ana Parker, que desempeñó esa Cartera en Rumania comunista, desde 1947 hasta en que fue "expurgada".

EL PRIMER Ministro, David Ben Gurion, comunicó oficialmente al Parlamento la renuncia de Sharett como Ministro de RR. EE. Añadió que el Gabinete había escogido a la señora Meyrson para que ocupe ese Ministerio "de hoy en adelante".

La señora Myerson declaró confiar en que no desempeñará esa Cartera con carácter permanente.

La nueva Ministro de RR. EE. es viuda, con dos hijos, tiene 58 años de edad. Era Ministro del Trabajo desde 1949, cargo en el que ahora le sucederá Mordegal Namir, Secretario General de la Federación de Trabajo Histradut.

La renuncia de Sharett puso fin a largos meses de divergencias entre él y Ben Gurion. Desde que Ben Gurion substituyó a Sharett en el cargo de Primer Ministro el año pasado, no ha habido armonía alguna entre los dos políticos.

Sharett declaró al Parlamento, que no había querido ser Ministro del Gabinete de Ben Gurion por estar seguro de que no habría cooperación entre ellos. "El Primer Ministro —añadió—, rechazó mi negativa a ingresar en el Gabinete, y en vista de su actitud tuve que someterme. Durante mi permanencia en el Ministerio, la cooperación entre nosotros, que había existido durante más de dosdécadas, fue sometida varias veces a duras pruebas... En las últimas semanas se hizo evidente que mi renuncia era inevitable".

La señora Myerson nació en Kiev, Rusia, en 1898. Su familia la trajo a Estados Unidos cuando era una niña, y, después de recibirse de maestra en Milwauke, ejerció su profesión durante algún tiempo.

Renunció Canciller Sharett de Israel

JERUSALEN, 18. — (UP). — Moshe Sharett renunció esta mañana a su cargo de Ministro de Relaciones Exteriores. La renuncia fue presentada en el curso de una reunión especial del Gabinete.

Un comunicado anuncia que el Gabinete discutió los cambios que deben efectuarse en los Ministerios, y que la reunión se reanudará esta noche.

Se tiene entendido que los elementos progresistas y de Madam (socialistas de extrema izquierda), afiliados a los grupos religiosos en el Gabinete, protestaron de todo cambio que se efectúe sin una consulta con todos los miembros del Gobierno. Los progresistas opinan que todo el Gobierno debe renunciar para procederse entonces, a una reorganización.

Se espera que esta noche se dé a conocer la designación de la señora Golda Myerson para substituir a Sharett, y la de Mordecal Namir para reemplazarla a ella como Ministro del Trabajo.

VOTO A VOTO...

(DE LA PRIMERA PAGINA)

antes citadas, va muy atrás de los otros dos aspirantes a la presidencia.

El Presidente, General Manuel Odría, enfermo en el hospital, donde fue sometido a una operación la semana pasada, "cumplirá la palabra empeñada", según el diario oficialista "La Nación", que anticipa que entregará el mando a quien resulte elegido, en la fecha fijada por la Constitución, el 28 de julio próximo, aniversario patrio.

El significativo comentario de "La Nación", aplaude primero la corrección observada por la ciudadanía en los comicios de ayer.

Uno de sus párrafos dice:

"Todos los magníficos resultados del proceso electoral de 1956, en la forma unánimemente reconocida por todos los sectores de la ciudadanía, constituyen un desmentido categórico a la predica demagógica de los detractores del Gobierno que, para cohonestar sus apetitos y su afán de figuración, abrieron una infame campaña en la cual acusaron insidiosamente al régimen de pretender burlar la voluntad del pueblo mediante el fraude, la violencia y la imposición".

Luego, anticipando que Odría entregará el mando al candidato triunfante, dice: "El proceso electoral de 1956 pasará a la historia como uno de los más puros y limpios comicios que ha tenido el Perú en todos los tiempos. El pueblo tuvo oportunidad de escoger libremente a sus gobernantes. El Presidente Odría demostró una vez más que sabe cumplir la palabra empeñada. El Perú ha podido manifestar ante el mundo que ha llegado a ser una nación democrática que se autodetermina de acuerdo con las normas de la Constitución y de las leyes".

"La Crónica", que apoya a Prado, publicó un editorial titulado "Ejemplar jornada cívica".

LIMA, 18 — (UP) (Urgente)— Fernando Belaúnde Terry tomó nuevamente la delantera en el escrutinio de las elecciones presidenciales.

A las 21 horas, Belaúnde Terry, tenía 296.573 votos; Manuel Prado, 295.161, y Hernán de Lavalle, 85.312.

No se tienen aún muchos resultados de las elecciones parlamentarias, pero la agrupación que apoya a Prado parece segura de obtener dos senadores y tres diputados en El Callao fuertemente pradista.

Belaúnde tiene dos senadores y ocho diputados en Iquitos antes citadas, va muy atrás de los otros dos aspirantes a la presidencia.

El Presidente, General Manuel Odría, enfermo en el hospital, donde fue sometido a una operación la semana pasada, "cumplirá la palabra empeñada", según el diario oficialista "La Nación", que anticipa que entregará el mando a quien resulte elegido, en la fecha fijada por la Constitución, el 28 de julio próximo, aniversario patrio.

El significativo comentario de "La Nación", aplaude primero la corrección observada por la ciudadanía en los comicios de ayer.

Uno de sus párrafos dice:

"Todos los magníficos resultados del proceso electoral de 1956, en la forma unánimemente reconocida por todos los sectores de la ciudadanía, constituyen un desmentido categórico a la predica demagógica de los detractores del Gobierno que, para cohonestar sus apetitos y su afán de figuración, abrieron una infame campaña en la cual acusaron insidiosamente al régimen de pretender burlar la voluntad del pueblo mediante el fraude, la violencia y la imposición".

Luego, anticipando que Odría entregará el mando al candidato triunfante, dice: "El proceso electoral de 1956 pasará a la historia como uno de los más puros y limpios comicios que ha tenido el Perú en todos los tiempos. El pueblo tuvo oportunidad de escoger libremente a sus gobernantes. El Presidente Odría demostró una vez más que sabe cumplir la palabra empeñada. El Perú ha podido manifestar ante el mundo que ha llegado a ser una nación democrática que se autodetermina de acuerdo con las normas de la Constitución y de las leyes".

"La Crónica", que apoya a Prado, publicó un editorial titulado "Ejemplar jornada cívica".

LIMA, 18 — (UP) (Urgente)— Fernando Belaúnde Terry tomó nuevamente la delantera en el escrutinio de las elecciones presidenciales.

A las 21 horas, Belaúnde Terry, tenía 296.573 votos; Manuel Prado, 295.161, y Hernán de Lavalle, 85.312.

No se tienen aún muchos resultados de las elecciones parlamentarias, pero la agrupación que apoya a Prado parece segura de obtener dos senadores y tres diputados en El Callao fuertemente pradista.

Belaúnde tiene dos senadores y ocho diputados en Iquitos

SECRETA REUNION DE TITO CON EMBAJADOR FRANCES EN MOSCU

MOSCU, 18.— (UP).— El Presidente de Yugoeslavia, Mariscal Tito, reanudó sus conversaciones con las máximas autoridades soviéticas después de una inesperada conferencia secreta con el Embajador de Francia, Maurice Dejean.

La conferencia fue breve y se la celebró a pedido de Dejean. Fue la primera vez que Tito se entrevistó, en privado, con un Embajador occidental desde que llegó a Moscú, el de de este mes.

No se reveló la índole de la conferencia. Inmediátamente después de ella, Tito fue al Kremlin para reanudar sus conversaciones, interrumpidas cuando el Mandatario yugoeslavo hizo una jira por Leningrado y zonas meridionales de Rusia.

Tito conversó dos horas y media con el Primer Ministro, Nikolai Bulganin; el jefe del Partido Comunista ruso, Nikita Khrushchev; el ex Ministro de RR. EE. Exteriores, Vyacheslav Molotov y el Primer Viceprimer Ministro, Anastas Mikoyan.

Después de las conversaciones en el Kremlin, un portavoz oficial informó que en ellas se había efectuado "un amplio cambio de opiniones". Agregó que las conversaciones se habían celebrado "en una atmósfera de amistad y cordialidad, en un espíritu de franqueza y completo entendimiento mutuo".

Las conversaciones continuarán mañana y al terminar se dará un comunicado, antes del banquete en el Kremlin ofrecido por Tito en honor del Comité Central del Partido Comunista soviético. El comunicado, según dijo el citado portavoz, se referirá a las relaciones entre los partidos comunistas ruso y yugoeslavo. Y a "otros asuntos".

Tito y su comitiva salieron después de las conversaciones, en aerodromo secreto de Rusia, en las afueras de Moscú, para ver los últimos modelos de aviones militares soviéticos que serán mostrados al público por primera vez, en la exposición aeronáutica del domingo próximo.

su agente de viajes sabe como se viaja mejor

Si Vd. quiere viajar libre de preocupaciones consulte a su Agente de Viajes, experto y cordial asesor del viajero. El le allana todo trámite para la obtención de visaciones y documentos, combina en la forma más conveniente su itinerario, le hace las reservas de hoteles... en fin, le soluciona todo.

BRANIFF, por su parte lo llevará rápida y confortablemente HASTA y DENTRO de los EE. UU.

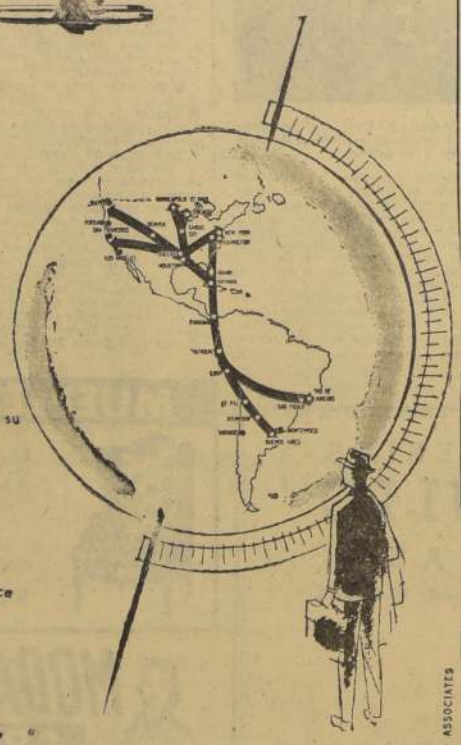

AMERICAN ASSOCIATES

Confíe en la experiencia de su agente de viajes y en

BRANIFF International AIRWAYS

Huérfanos 1117, of. 634, Santiago de Chile, Teléf. 61474

EL LICOR MAS SANO PURO DE UVA

PISCO

UNA COPITA EN EL BAR UNA BOTELLA EN EL HOGAR

LLEGARON MAQUINAS de COSER EUROPEAS WERTHEIM

PIDAS LA SUYA EN A. JACOB Y CIA

TEATINOS 618

Servicios cablegráficos de United Press, France Presse y Ansa

Civiles y militares fueron detenidos ayer en Argentina

BUENOS AIRES, 18.— (UP).— (Por Juan de Dios).— Unidades de las tres ramas de las Fuerzas Armadas continuaron apagando las cenizas de la última y sangrienta insurrección peronista con una serie de nuevas operaciones realizadas durante el fin de semana.

Un comunicado oficial aseguró a los nervios...

El sábado en la tarde, en Palermo, tropas de la Quinta Brigada de la Fuerza Aérea y de la Tercera División de Caballería del Ejército rodearon y ocuparon la Central de Policía. El jefe de policía local fue detenido, y su colega de la vecina ciudad de Azul fue puesto en su lugar. Numerosos peronistas fueron detenidos en una serie de allanamientos practicados posteriormente.

El anuncio oficial sobre estos acontecimientos no dio mayores aclaraciones.

En la mañana de ayer tropas de Infantería de Marina de la Base Naval de Puerto Belgrano, fueron llevadas a Bahía Blanca para custodiar la Municipalidad. Grupos de civiles armados patrullaron las zonas suburbanas durante la noche del sábado y todo el domingo. Numerosas personas presuntamente implicadas en la revuelta peronista de hace una semana, fueron tomadas en custodia.

Oficialmente, estas actividades fueron calificadas de medidas de precaución.

Ocho peronistas fueron arrestados en Santa Fe, acusadas de complicidad en un plan para apoderarse de la radioemisora LT-9, de Santa Fe, durante la revuelta de hace una semana.

Entre los detenidos figura Luis A. Pérez, gerente general de la emisora.

Pérez y sus cómplices habían convenido reunirse en el piso superior del edificio donde funcionan los estudios, para apoderarse de la estación a las 11 de la noche del 9 de junio. Sin embargo, cuando llegaron al edificio, vieron que éste estaba ya fuertemente custodiado y optaron por emprender la fuga.

Los rebeldes sólo consiguieron apoderarse de estaciones de radio en Rosario y Santa Rosa.

Un grupo de quince rebeldes arrestados en la gran base militar de Curuza Cuatia, en Corrientes, ha llegado a Buenos Aires para ser procesado. El grupo comprende un teniente, nueve sargentos, cuatro cabos y un civil.

Otro grupo de once civiles, incluyendo dos sargentos retirados, se halla sometido a interrogatorio en Curuzu Cuatia.

En Paraná, el jefe de policía anunció que ocho peronistas y nacionalistas fueron arrestados en un allanamiento practicado en la residencia de Oscar Severik y Ricardo Cabrera, ex diputados peronistas. Añadió que los detenidos han dado los nombres de otras personas implicadas en la revuelta.

El allanamiento fue realizado a las cuatro y media de la mañana del 10 de junio, el día de la revuelta.

Mientras tanto, las más diversas organizaciones de todo el país siguen condenando la insurrección y felicitando al Gobierno y a las Fuerzas Armadas por la rapidez con que aquélla fue sofocada.

Dos franceses fueron degollados en Argelia

ARGEL, 18 (UP).— Los rebeldes atacaron antes del amanecer hoy en el sur de Argel, y degollaron a dos funcionarios civiles franceses. Cuando llegó una columna de socorro, no estaba en su puesto la patrulla de infantería bereber que se hallaba de guarnición en la localidad, ya fuese porque había desertado o porque fue tomada prisionera.

Ain Romana, al pie de las montañas Mounzaville, es una de las localidades en que ha entrado en vigencia el programa de pacificación por etapas. Las autoridades francesas solicitaron a los soldados de infantería bereber que mantuvieron la paz mientras los funcionarios franceses... los agricultores a hacer de nuevo las siembras y a reponer el ganado... hasta los sucesos de hoy.

Entretanto las autoridades revelaron que el sábado fue herido el Comandante de Paracaidistas teniente coronel Marcel Bigeard. El hecho ocurrió en una batalla con caballería rebelde cerca de El-Amra, a unos 210 kilómetros al sur de Philippeville.

En Túnez, los franceses comenzaron hoy a entregar al nuevo ejército nacional, las fuerzas tunesinas, poderosamente equipadas.

En Argelia hubo varios otros incidentes.

WASHINGTON.— En marcado contraste con la expresión de angustia que se observa en el grabado del lado derecho, cuando salió para acompañar al Presidente hasta el Hospital Walter Reed, donde se le sometería a una intervención quirúrgica el 8 del actual, Mamie Eisenhower aparece sonriente en el grabado del lado izquierdo, nueve días más tarde, al salir del Hospital para dirigirse a la iglesia y en seguida prepararse para ir, en compañía de su hijo, su nuera y cuatro nietos, a visitar a Mr. Eisenhower.— (Radiofoto de UNITED PRESS).

Trujillo desmiente toda acción en caso Galíndez

NUEVA YORK, 18. — (UP). — El Generalísimo Rafael Leonidas Trujillo, en una entrevista concedida a un corresponsal del "New York World Telegram And Sun", que reproduce hoy este diario, negó categóricamente que la República Dominicana haya tenido algo que ver en la desaparición del profesor Jesús de Galíndez.

Según el despacho de Ciudad Trujillo, firmado por el corresponsal William Percival, el Generalísimo sugirió que es posible que los comunistas hayan asesinado a De Galíndez para echar sombras sobre el Gobierno dominicano.

De Galíndez catedrático auxiliar de la Universidad de Columbia dirigente vasco en exilio y declarado adversario del Gobierno dominicano, desapareció misteriosamente en Nueva York, el 12 de marzo último.

"Deseo decir de una vez por todas, que la República Dominicana niega categóricamente haber tenido que ver en la desaparición de De Galíndez y que ese individuo no nos interesaba ni muerto ni vivo", declaró Trujillo a Percival.

Trujillo dijo que la inminente publicación del libro de De Galíndez "La era de Trujillo" no era ningún "riesgo" para el gobierno dominicano, porque De Galíndez ya había publicado anteriormente los mismos ataques.

"De Galíndez era un extremista que colaboraba abiertamente con los comunistas y que, durante la guerra civil española, fue miembro del tribunal de la traición que condenó a muerte no sólo a laicos inocentes, sino también, a obispos católicos —añadió Trujillo—; lo incongruente ahora es que De Galíndez ha sido pintado como un buen católico, de hecho, por lo que sabemos no fue nunca a misa".

El Generalísimo señaló la firme actitud anticomunista del gobierno dominicano, y luego expresó:

"Las autoridades investigan ahora si De Galíndez fue secuestrado por agentes, o asesinado por agentes comunistas, ya que les habría servido admirablemente bien apoderarse de un enemigo político de los dominicanos y hacerlo desaparecer para crear alarde y confusión".

Comunistas del exterior de Rusia se rebelan contra tácticas del Kremlin

Nikita Khrushchev, sin embargo confirmó su confianza en Palmiro Togliatti

PARIS, 18.— (UP.)— El Partido Comunista francés rompió hoy un silencio de cuatro meses para unirse a la campaña contra José Stalin, pero censurando al mismo tiempo a sus sucesores.

El partido declaró que Stalin fue realmente culpable de todos los delitos que se le han imputado, pero simultáneamente se quejó amargamente de que los herederos del dictador no le hubieran informado oportunamnte de lo que aquél había sido.

El ataque contra la antigua y la nueva dirección del Kremlin vino en la forma de un comunicado emitido tras una reunión del burot político del partido.

En su comunicado de hoy, el buroi político admitió francamente: "Stalin violó muchas veces la legalidad soviética; realizó una represión arbitraria contra militantes comunistas; violó los principios del partido y, utilizando métodos condenables, causó mucho daño a la Unión Soviética y al movimiento comunista internacional".

Luego vino el ataque amargo a Khrushchev por no haber informado oportunamente a los comunistas franceses de lo ocurrido.

"El burot político lamenta que, debido a las circunstancias en que el informe del camarada Khrushchev fue redactado y divulgado, la prensa burguesa haya podido publicar hechos de los que no estaban enterados los comunistas franceses."

Más aún, el partido francés se hizo eco claramente de las recientes palabras de Togliatti en el sentido de que los actuales dirigentes del Kremlin tienen también su parte de culpa en los horrores de la tiranía de Stalin.

"El partido burot político —añade el comunicado— señala que no es justo culpar solamente a Stalin de todo lo negativo en la actividad del partido comunista de la Unión Soviética."

"Los comunistas franceses, como los comunistas de todos los países, condenan los actos arbitrarios, contrarios a los principios del marxismo-leninismo, que han sido reprobados a Stalin.

"Fue un error dirigir elogios ditirámbicos a Stalin durante su vida y atribuirle el mérito exclusivo de todos los triunfos obtenidos por la Unión Soviética.

"Esta actitud contribuyó a desarrollar el culto de una personalidad y tuvo una influencia perjudicial sobre el movimiento comunista mundial."

LONDRES, 18.— (UP.)— "The Daily Worker", órgano del partido comunista, dice hoy que los comunistas de todo el mundo "están pensando muchísimo más por sí mismos", desde la degradación de Stalin por el vigésimo congreso comunista de Moscú.

Refiriéndose a la declaración de "independencia" hecha por el jefe comunista italiano, Palmiro Togliatti, el "Daily Worker", expresa:

"La discusión mundial provocada por el vigésimo congreso comunista ha abierto un cofre lleno de ideas dentro del movimiento de la clase trabajadora. Todo el que sienta alguna lealtad al socialismo, está viéndose arrastrado hacia este proceso.

"Una de las consecuencias de mayor importancia que ha tenido el poner término al culto de Stalin, es que el pueblo está pensando muchísimo más por sí mismo y en el movimiento colectivo, y lo está haciendo en un espíritu creativo marxista."

ROMA, 18.— (UP.)— (Por Robert E. Jackson).— El mayor partido comunista a este lado del telón de hierro, el de Italia, se está apartando del apoyo incondicional al Kremlin.

El partido italiano se ha puesto a la tarea de seguir una línea de "comunismo nacional", parecida a la del mariscal Tito, en Yugoeslavia.

Los rojos italianos, sin embargo, siguen siendo rojos; continúan mirando a Moscú en busca de orientación y soñando con un mundo filo-comunista.

En suma, como el Kremlin mismo, han cambiado de tácticas, pero no de propósitos. Para los círculos políticos anticomunistas de Italia, la nueva "independencia" de los rojos italianos no es de ninguna manera una victoria para Occidente, sino solamente una maniobra para vestir al comunismo con ropajes de institución democrática. Así miradas las cosa, el "nuevo" comunismo italiano es aún más peligroso que el anterior.

Estas son las opiniones de la mayoría de los observadores tras analizar el discurso que el jefe rojo italiano, Palmiro Togliatti, acaba de hacer a los caudillos de Moscú.

Algunos creen que el futuro del propio Togliatti estaría en peligro. Hombre ya de 63 años y con un largo pasado de adoración por Stalin, no sería raro que fuera dejado de lado y reemplazado por un hombre de nuevo tipo.

MOSCU, 18.— (UP.)— Nikita Khrushchev, secretario general del Partido Comunista ruso, declaró abiertamente, su confianza en el líder comunista italiano, Palmiro Togliatti, sin leer el discurso de éste en que criticó a los actuales dirigentes de la Unión Soviética.

"He oído hablar de él, pero no lo he leído", dijo Khrushchev. "Pero aún sin conocerlo estoy seguro que fue un buen discurso, porque él (Togliatti) siempre hace buenos discursos. Digo esto porque conozco a Togliatti. Hay sólo un Togliatti".

Khrushchev hizo su declaración en la recepción ofrecida por la Embajada de Yugoeslavia, en honor del Presidente Tito.

Noticias llegadas a Moscú dicen que se trata de un discurso y no de un artículo.

El Viceprimer Ministro Anastas Mikoyan, que oyó la respuesta dada por Khrushchev a los corresponsales, dijo, por su parte: "He leído el discurso y puedo decir que Togliatti es Togliatti".

Un periodista italiano pidió a Khrushchev que comentara sobre las relaciones italo-soviéticas: "No son cordiales ni son frías —respondió—. Podemos decir que son tibias." Le preguntaron los corresponsales si se harían más cordiales y Khrushchev respondió que lo esperaba. "Pero deben darse cuenta que Italia tiene muchos problemas internos." El periodista italiano le dijo entonces que eso era verdad y que el problema era que "Italia tiene demasiados comunistas."

Khrushchev respondió: "Deberían estar orgullosos de ello. Tarde o temprano los trabajadores de todo el mundo comprenderán que sus intereses están con los comunistas".

El corresponsal italiano era Piero Mignanego, de "Corriere dela Sera", de Milán.

RADICALES ARGENTINOS IRIAN UNIDOS A ACTO ELECCIONARIO

NUEVA YORK, 18.— (U. P.). — (Por Alberto More).— Crisólogo F. Larralde, presidente del Comité de la Unión Cívica Radical de Buenos Aires, declaró esta noche que es probable que haya elecciones en su país en septiembre u octubre del año próximo.

"También habrá pronto, unidad de nuestro partido —subrayó—, según parece indicar la reunión que celebramos el jueves de la semana pasada. Todo lo que se requiere es que cada fracción esté dispuesto a colocarse en un plano de transigencia".

Agregó que el día 14 se realizó en Buenos Aires, con su participación, un cambio de impresiones entre los representantes de las fracciones del radicalismo.

"Fue una reunión de gran cordialidad —manifestó—, y en ella se trazaron los planes generales para llegar a un entendimiento que hará posible que el partido se presente unido en las próximas elecciones".

"Tengo la esperanza —observó— de que la unión del partido, deseada por todo el país, se logrará en breve. Sólo confío en que las dos partes sepan hacer sacrificios de algunos de sus puntos de vista".

Acerca de la posibilidad de elecciones el año próximo, declaró Larralde:

"El Presidente Aramburú debe de haber recibido ya a los dirigentes de los partidos políticos, para tratar este tema; es bien probable que las elecciones se efectúen a fines de 1957. El Gobierno estudia el plan político; establecimiento de las leyes electorales, el nuevo empadronamiento de las mujeres y la fijación de la fecha de los comicios".

"El movimiento insurgente de la semana pasada —dijo el dirigente radical—, careció por completo de base popular. Ni los gremios, ni los trabajadores tuvieron participación. Fue organizado por algunos jefes militares, que tuvieron notoria vinculación con Perón. El pueblo argentino desea orden y trabajo. Los insurgentes no justificaron su alzamiento con ideas de proyección económica o social. Fue un intento de alcanzar el poder por el poder mismo".

Al referirse a la actuación del Presidente Aramburú, dijo que es "excelente".

Espectador resultó herido por un toro

MADRID, 18. (UP).— Un toro dio una estocada a un hombre. El espectador José Luis Quinzal Guerra recibió ayer una herida en la mejilla izquierda en la plaza de toros de Madrid, cuando un toro sacudió la espada que el torero acababa de enterrarle, y ésta salió disparada hacia la muchedumbre.

Mejoral
Mejoral
Mejoral

"CUERPO CIVICO DE ALFABETIZACION POPULAR". — Estudiante, pon tu corazón generoso e idealista al servicio de aquél que ni siquiera conoce el Alfabeto que tú conociste cuando niño, porque no tuvo la felicidad de tener maestros como tú has tenido y los tienes todavía. Inscríbete como Voluntario del Cuerpo Cívico de Alfabetización Popular y enseña a leer al que no sabe. Además, ayuda en la Colecta Nacional "DARIO SALAS", el 20 de este mes.

—VEAMOS QUE HAY EN ALMACENES Paris...
regalos PRACTICOS
en todos los Departamentos
Hoy es Santa Juliana
REGALOS en DEPTO. PARIS
REGALOS en PERFUMERIA
Cremas
PAMELA GRANT, DEL HAREM, HINDS y otras acreditadas marcas, para formar un conjunto muy adecuado para regalar
Colonias,
lociones y extractos finísimos, en todos los tipos de moda. El regalo femenino por excelencia
Juegos de tocador,
en maravillosas fantasías de plástico. Algo realmente apropiado para un regalo fino y agradable
REGALOS en LANAS
Terciopelo de lana
de lana para abrigo, lo más selecto en su estilo. Bellísimos colores de todo gusto
Piel de durazno
finísima, en un completo surtido de hermosos colores de moda. Un regalo que perdura en el recuerdo
Arpillera de lana,
gran novedad de elegancia y distinción incomparables. Un verdadero acierto como elección para regalo
REGALOS en CAMISERIA
Bufandas
de pura lana, tipo vicuña; artículo muy fino y apropiado para un regalo selecto
Casacas
forradas en piel y con cuello de piel. Prácticas y de gran presentación. Hago este regalo y quedará muy bien
Chaquetones
para señora, finas terminaciones en pelo de camello escocés. Diferentes modelos y coloridos, para un regalo de buen gusto y calidad
Chalecos
Jantzen y una línea completa de estos finos artículos, en sus modelos de temporada. Regalo distinguido y apreciado
Abrigos
para niñitas, preciosos modelos de lindos colores. Un regalo para la regalona
REEMBOLSOS CASILLA 786
ALMACENES Paris m.r
Alameda y San Antonio

Publicitas
Domingo 24 de JUNIO
35 millones
Con otros 49 millones, repartidos en más de 9 mil premios menores
LOTERIA de CONCEPCION

Rodeado Santiago para evitar huida de los asesinos del chofer Martínez

Se supone sean gañanes parceleros u obreros que volvieron a la capital

Los asesinos más torpes son los que más trabajo dan a la policía. Dejan cientos de huellas y evidencias que sólo sirven para desconcertar a la policía en los primeros momentos.

Esta frase, dicha ayer en círculos policiales, expresa exactamente la etapa que hasta el momento cumple el sanguinario crimen cometido en la madrugada del domingo, en el camino Lo Ochagavía. La muerte del chofer de taxi Zoilo Martínez ha movilizado a toda la dotación de la Brigada de Homicidios, con su jefe René Vergara a la cabeza, y al personal de La Cisterna, dirigido por el comisario Francisco Acebal.

Los pormenores del bárbaro asesinato, suficientemente conocidos, tuvieron la virtud de exacerbar los ánimos de los pesquisas. Como siempre en estos casos, donde la ferocidad asoma en la muerte, los detectives han tomado como cosa personal, como de rápida venganza de cuerpo, llegar al descubrimiento de los autores. Las diligencias efectuadas en el día de ayer, dinámicas, precisas y acuciosas, han determinado por deducción, examen y proceso riguroso de selección, acercarse algo a la verdad.

EXAMENES.— Los pasos de la policía se encaminan a buscar en los alrededores primeramente a gañanes u obreros. Esta experiencia se hizo ayer para comprobar una teoría: que los asesinos ocuparon el taxi Mercury de Plaza San Bernardo pensando premeditadamente el atraco. Pero con el conocimiento del informe de autopsia las cosas cambiaron.

Primeramente, y desde anteanoche, pasaron por Investigaciones de La Cisterna más de treinta personas de los alrededores. Obreros, campesinos y vecinos. Algunos de los primeros, levemente sospechosos. Los otros, por si acaso hubieran escuchado ruidos de lucha o de la llegada del auto.

Los campesinos fueron interrogados a fondo. Nadie sabía nada. No conocían la filiación de los presuntos asesinos ni habían sabido nada, salvo el imponerse del caso al ver el despliegue policial en el sitio de los hechos o leer el diario. En cuanto a los vecinos, fue mucho más estéril la cosecha. Nadie había oído nada. Cabe decir, en su descargo, que los que viven más cerca del lugar donde fue asesinado Zoilo Martínez están como a cincuenta metros.

PISTAS.— Sin embargo, y pese a ello, los investigadores siguen encaminándose hacia dos hipótesis. La citada, sobre la personalidad campesina de los autores, y la segunda, sobre que posiblemente fueron obreros.

Haciendo un paréntesis, hay que expresar que el examen de las huellas digitales efectuado en el coche (puertas y vidrios) dio resultado negativo. Las huellas encontradas pertenecían a los carabineros que en el primer momento trataron de pesquisar por su cuenta. Por lo demás, se supo que en el interior del coche había mucho más huellas, pero pertenecientes a diferentes personas que habían ocupado el auto antes y durante el día del crimen. La revisión de las fichas, a menos que sean de individuos prontuariados, es una tarea de titanes.

Por ello es que la pista casi segura es que fueron obreros. Las declaraciones de los compañeros de trabajo del malogrado chofer son coincidentes. Ellos expresan que uno de los ocupantes, el que le habló para tratar el viaje, era bajo, medio gordo, sin sombrero, pelo liso, y caminaba dando la sensación de estar en estado de embriaguez. Al otro, que subió al Mercury en la esquina de la plaza, se le describe como un sujeto alto, delgado, con abrigo y sombrero oscuro.

Las preguntas de la policía tienden a establecer si los criminales se quedaron en los alrededores o caminando hacia Gran Avenida volvieron a San Bernardo o a la capital; si se hicieron amigos, o inmediatamente lo llevaron al sitio del crimen; si los hechores estaban ebrios o actuaron con absoluta frialdad. La contestación a estas interrogantes está casi en su mayor parte en el contenido de la autopsia, la que damos en párrafo aparte.

EL HECHO.— El examen concienzudo que efectúa la policía ha permitido rehacer imaginariamente la manera cómo fue asesinado el chofer Martínez. El casi anciano volante fue obligado a ir hasta el camino Lo Ochagavía. Los dos hombres le hicieron parar el motor e inmediatamente (quizá si primero lo conminaron a entregar el dinero) lo atacaron por la espalda, estando sentado en su asiento delantero. Martínez, según declaración de sus compañeros, jamás usó un arma. "Para qué, si es lo mismo —dijo una vez—. Si quieren atacarme, no me dejarían tiempo de sacar un revólver."

Lo golpearon primero con algo en la cabeza. Martínez se resistió, y entonces los dos asesinos lo tomaron del cuello. Se presume que a esta altura del sangriento episodio el chofer logró abrir la puerta y escapar hacia el sur. Anciano, cansado y nervioso, fue alcanzado por los dos hombres más jóvenes que él a unos quince metros del taxi. Lo volvieron a golpear. La víctima se defendió valientemente, luchando con lo que presumía la muerte. Cuando cayó aturdido, lo remataron con el pesado bloque de cemento.

En seguida se dieron al pillaje, rebuscando bolsillo por bolsillo, hasta llevarse todo.

Sin embargo, los dos hombres no volvieron al auto. Si así hubiera sido, se habrían llevado el reloj que durante la lucha perdió Martínez, y que quedó con la pulsera rota encima del asiento. Podrían, también, haberse llevado los repuesto del coche. Al contrario, dejando incluso las llaves de contacto puestas, los criminales emprendieron la fuga. Pero, ¿hacia dónde? ¿Hacia Gran Avenida, para tomar hacia San Bernardo o Santiago? ¿O se quedaron escondidos en las parcelas que enmarcan el sitio del suceso?

Estas conjeturas traía en estos momentos de desentrañar la policía. Y, según se aseguró anoche, el crimen, difícil en sí y uno de los más crueles desde el homicidio del Yule en la Estación Yungay, tendrá un resultado: casará el asesino. Las voluntades aunadas de toda la BH e Investigaciones de La Cisterna tratarán de que la justicia vengue la muerte del anciano volante de San Bernardo.

Así quedó el malogrado chofer luego de ser asesinado. El crimen, uno de los más brutales de los últimos tiempos, ha provocado la movilización general de la policía. Nótese al lado la enorme piedra de cuarenta kilos con que los sujetos ultimaron a la víctima.

DOS MUERTOS HUBO AYER EN UN ACCIDENTE DE AVIACION

Dos personas perecieron instantáneamente ayer al precipitarse el suelo el avión CESSNA N.o 4409, en el fundo Guilguine, situado a 15 kilómetros de la ciudad de San Carlos. El avión era pilotead por don Jorge Pacheco Monti, de 37 años de edad, casado, con domicilio en Valdivia, calle Eyzaguirre 1691. Su acompañante no pudo ser identificado por el personal de Carabineros que concurrió al sitio de la tragedia, ocurrida a las 15 horas.

Los cadáveres fueron trasladados a la Morgue de San Carlos. Se investigan las causas del accidente.

R. González y R. Otero serán procesados por injuriar a Su Excelencia

La Corte de Apelaciones designó en el día de ayer al Ministro don Eduardo Varas Videla, para que instruya un proceso contra Raúl González y Rafael Otero, por injurias graves al Presidente de la República.

Un muerto y un herido en incidente en calle Bandera

DETECTIVE DISPARO SU ARMA CONTRA GRUPO QUE LO ATACO

Un luctuoso suceso policial, que dio como saldo un muerto y un herido grave, se produjo momentos antes de las dos de la madrugada de hoy en el pasaje que da acceso al Restaurante Zhum Rhein, ubicado en Bandera 823, al llegar a San Pablo.

Según los antecedentes recogidos por LA NACION en el sitio mismo del suceso, a las 1.30 hora aproximadamente, se retiró desde un bar ubicado en Bandera al llegar a Catedral el detective Aquiles Barra, quien fue seguido a pocos pasos por un grupo de cinco individuos. Al llegar el policía al Restaurante Zhum Rhein, fue agredido por dos de ellos, viéndose obligado a hacer uso de su arma.

El primer balazo disparado contra los atacantes hirió en pleno rostro al chofer Exequiel González Mujica, de 24 años de edad, domiciliado en Independencia 387. La bala le penetró por la nariz, produciéndole una muerte instantánea.

El segundo tiro disparado por el detective Barra hirió en el tórax al acompañante de González, Alberto Humberto Muñoz Sánchez, de 23 años. Alcanzó éste a caminar algunos pasos y cayó pesadamente al suelo.

Pasado este instante, Barra quedó en actitud amenazante, arma en mano. Los carabineros, que atendieron con precauciones para no ser heridos, se acercaron a Barra, quien se entregó sin oponer resistencia, siendo conducido al cuartel de la Tercera Comisaría, donde quedó detenido.

El muerto fue trasladado al Instituto Médico-Legal, después de haberse constituido en el sitio del suceso el magistrado del Primer Juzgado del Crimen, don Alfio Vaccolo. Hasta los momentos de entrar en prensa esta edición, el herido Alex Muñoz se encontraba en la sala de operaciones de la Posta Central, donde era sometido a una delicada intervención quirúrgica.

LA AUTOPSIA PROBO QUE LA VICTIMA COMIO EN COMPAÑIA DE SUS ASESINOS

Dolor en el corazón del hijo del chofer. Sergio, de 22 años, y quien era el que lo reemplazaba durante el día en el trabajo del taxi, concurrió ayer otra vez al lugar del crimen. Llora desconsoladamente al declarar ante los investigadores.

Lo mataron desde 2 metros con la piedra de 40 kilos

En círculos allegados a la policía se conoció anoche la versión de la autopsia del cadáver del chofer Zoilo Martínez. Este informe, que arroja más luz sobre el sensacional caso, prueba varias cosas que hasta el momento eran estudiadas en teoría.

Primeramente las investigaciones se dirigieron a reconstituir cuál había sido el itinerario del auto. Se sabía que los dos presuntos asesinos lo tomaron cerca de las 20.15 horas, del sábado en la Plaza de San Bernardo. Pero si aplicaban el criterio hipotético de los hechos, llegaban a la conclusión de que la muerte se produjo a las 3 de la madrugada del domingo. El reloj de la víctima marcaba esa hora cuando se supone se entabló la lucha entre él y sus victimarios. Había, de este modo, un lapso de casi siete horas que llenar. ¿Qué había hecho el trío en esas horas? ¿Dónde habían estado?

EL INFORME.— Pues bien, el informe aplica piezas que, llevadas en el terreno investigativo, puede dar solución completa. El informe arroja lo siguiente:

a) Las heridas del cráneo trajeron como consecuencia un traumatismo cráneo-encefálico;

b) Rasguños en el cuello demuestran que los asesinos lo tomaron de esa parte al iniciar la lucha;

c) La víctima escapó del coche cuando se dio cuenta del ataque, siendo atrapado metros más atrás del coche (se estudiaron pasos y señales de lucha);

d) Al ser cogido, el chofer volvió a defenderse. Golpeado de nuevo, cayó al suelo semiaturdido;

e) La piedra de 40 kilos (pedazo de block de cemento) fue arrojada desde 2 metros de distancia, más o menos;

f) Antes de lanzarle el block, Martínez fue golpeado con otras piedras más chicas. Heridas y hematomas múltiples lo demuestran;

g) Cuando le dejaban caer la piedra grande, tuvo un momento de lucidez y quiso erguirse, tapándose la cara con las manos. No alcanzó. El golpe lo agarró de lleno en un costado de la cabeza;

h) Y lo más útil del informe: Martínez comió en compañía de sus asesinos. Su estómago contenía cebollas y papas, más otros alimentos. Se supone, así, que el chofer acompañó a sus futuros verdugos en un largo viaje y luego fue a comer con ellos. El crimen, quizá planeado al oír algo de labios del volante que les dio a entender que llevaba en su bolsillo una gruesa suma de dinero, se produjo posteriormente al despertar la codicia de los sujetos.

Hasta las primeras horas de esta madrugada el despliegue policial continuaba en todo el sector de La Cisterna. Además, con la posible filiación de los asesinos, se vigilaban estaciones de ferrocarril y terminales de micros.

UN MUERTO Y 25 HERIDOS AL CAER CAMION A UN BARRANCO

Desde Copiapó informaron a la Dirección General de Carabineros que en la mañana de ayer, a las 6.30 horas, a diez kilómetros al norte de Vallenar, el camión patente CF-311, manejado por el chofer Marcos Ogalde Ogalde, de propiedad de la Compañía Minera Cerro Colorado, por fallas de los frenos, cayó a un barranco, pereciendo en forma instantánea Juan Antolín Godoy Brito, de 40 años de edad, casado. Veinticinco personas quedaron heridas, cinco de ellas graves.

RECHAZADO RECURSO EN FAVOR DE OSCAR SQUELLA

La Corte Marcial, por unanimidad de sus miembros, rechazó ayer el recurso de amparo interpuesto por el abogado, señor Mario Montero, en favor del señor Oscar Squella, declarado reo en el proceso por "Desacato y Falsedades", que instruye el Fiscal Militar, señor Hernán Concha.

Dicho Tribunal toma esa resolución basado en los artículos números 274, 306 y 308, del Código de Procedimiento Penal y número 139, del Código de Justicia Militar.

Por otra parte, se supo que los abogados, señores Vicente Monti y Mario Montero se desistirán de los recursos de casación presentados a la Corte Suprema en favor del general (R) Ramón Salinas y del comandante de Escuadrilla (R), Oscar Squella, por penas aplicadas por la Corte Marcial en el fallo del proceso llamado de la Línea Recta.

El Fiscal Militar, señor Concha, en conocimiento de la resolución de la Corte Marcial, procedió a revocar la incomunicación al señor Squella y al teniente coronel Fernando Monizaga, ambos implicados en los sucesos que se investigan.

POR UN TRAGALUZ SE ROBARON UN MILLON

VALPARAISO.— Rompiendo el vidrio de un tragaluz, ladrones penetraron en la Joyería "La Porteña", situada en la calle Valdivia, en el centro del barrio del Puerto, y robaron 300 mil pesos en dinero efectivo y varias joyas avaluadas en más de 700 mil pesos.

El robo, según supone el dueño del establecimiento, Florencio Bitegui Marqueira, quien hizo la denuncia a la Tercera Comisaría "Puerto", fue cometido en la noche del sábado al domingo.

Investigaciones de Valparaíso se encuentra averiguando la identidad de los autores de este robo de dinero y joyas.

TRAGICAMENTE MURIO EN EL CAMINO A MELIPILLA

En el camino a Melipilla ocurrió en la mañana de ayer un grave accidente, cuando al altura del fundo de San Juan de Chena el automóvil gobernado por don Sergio Bulumburo Pin, quien viajaba acompañado de su tía, la señorita Josefina Pin Fernández, fue embestido violentamente por un camión, pereciendo en forma instantánea, a causa de la violencia del choque, la señorita Pin Fernández. El señor Bulumburo Pin quedó en grave estado.

Este lamentable accidente, con la muerte de la señorita Pin Fernández, enluta a antiguas y respetables familias de la localidad de Peñaflor.— (DIAZ, corresponsal).

DEFUNCIONES

A.·. L.·. G.·. D.·. G.·. A.·. B.·. U.·. S.·. F.·. U.·.

Resp.·. Logia Pius Ultra N.o 18

Ha pasado a decorar el Or.·. E.·. nuestro Q.·. H.·.

ANTONIO PEÑA SANGENIS

Invita a los QQ.·. HH.·. del Taller, a sus funerales que se efectuarán hoy, a las 11 horas, partiendo el cortejo desde el Club de la República.

El V.·. M.·.

Ha fallecido nuestra querida madre, suegra, abuelita y bisabuelita, señora

ELENA STORCKER vda. de OELCKERS

Sus funerales se efectuarán mañana miércoles, en el Cementerio General, partiendo el cortejo a las 11 horas, desde la Clínica Alemana (Dávila Baeza 727).

La familia.

Ha fallecido nuestro querido deudo, señora

REBECA LATORRE de CAMPODONICO

Sus restos serán sepultados hoy martes, en el Cementerio General, a las 10.30 horas, después de una misa que se oficiará en la capilla de la Clínica Santa María.

Julio Campodónico e hijos

IN MEMORIAM

Con motivo de ser mañana miércoles, el cumpleaños de don

MISAEL CORREA PASTENE

(Q. E. P. D.)

Se oficiará una misa a las 10 horas, por el eterno descanso de su alma, en los Padres Sacramentinos Arturo Prat N.o 477. Se invita a sus parientes y amigos.

La familia.

El jueves 21 se oficiará una misa en memoria de nuestros queridos padres con motivo de su día onomástico

LUIS A. PEREZ C.
M. LUISA R. de PEREZ

en la Iglesia de los Padres Capuchinos (Catedral con Cummings), a las 10 horas.

Sus hijos.

Con motivo de cumplirse un año del sensible fallecimiento de nuestra querida madre, doña

LAURA MORALES LIZANA vda. de MARDONES

(Q. E. P. D.)

Se oficiarán solemnes honras fúnebres en su memoria, mañana miércoles. Misa a las 8 horas en la Parroquia de Santa Lucrecia, Pío N.o 1450, y a las 10 horas, misa cantada en la Parroquia de los Carmelitas, Independencia esquina Bío-Bío. Rogamos a nuestras relaciones y parientes, nos acompañen en estos actos religiosos.

Sus hijos, Luis, Pedro, Isaías, Cesar y Mardonis Mardones Morales.

EXPRESION DE GRACIAS

Damos nuestros más sinceros agradecimientos a todas aquellas personas y amigas que se dignaron acompañarnos en los funerales de nuestra querida e inolvidable tía y cuñada, Sra. ELOIZA RODRIGUEZ de FUENTES

(Q. E. P. D.)

Sus funerales se llevarán a efecto el sábado 16 del presente, en El Olivar.

Sus sobrinos.

"Extirpando el analfabetismo disminuiremos la delincuencia, el alcoholismo y otros males sociales. Ciudadano, contribuya con su óbolo el 20 del presente, día de la Colecta Nacional "DARIO SALAS".

Mejoral
Mejoral
Mejoral

STORANDT 580.

Isabel Kondor ofrece ahora
ROPA INTERIOR INFANTIL, BATAS, MANANITAS
en su conocida calidad
HUERFANOS 709
MERCED 673

Concurso Nacional
TRANSA y LA NACION

SEGURIDAD — TRANSA
PARA ESTUDIANTES SECUNDARIOS Y PRIMARIOS
¡CONOZCA LA PROVINCIA MAS AUSTRAL DE CHILE!
¡GANESE 4 PASAJES A MAGALLANES!
DE IDA Y VUELTA CON 10 DIAS DE ESTADA EN EL HOTEL COSMO, Y OTROS IMPORTANTES PREMIOS.
Nombre .....
Dirección particular .....
Colegio .....
Curso .....
BASES: Composición literaria sobre la fundación de Punta Arenas, e importancia de la aviación comercial en el desarrollo de esta provincia.
EXTENSION: hasta 5 carillas tamaño cuaderno.
SEGURIDAD EN ALAS DE TRANSA
RECEPCION DE TRABAJOS: hasta el 10 de septiembre, impostergablemente, en TRANSA Chile, Agustinas 1161, Of. 23, o diario LA NACION, Santiago.

El seleccionado de fútbol de Rusia vendrá en 1957

En la tarde de ayer visitaron el local de la Federación de Fútbol de Chile, los señores Sergio Bessonov y Vladimir Novicov, presidente y vicepresidente, respectivamente, de la Federación de Básquetbol de Rusia, quienes acompañan al equipo soviético de básquetbol que debutó anoche en nuestra capital.

En esta oportunidad los señores Bessonov y Novicov informaron a los dirigentes del fútbol nacional, señores Carlos Dittborn, Juan Pinto Durán y Héctor Bravo, de que eran portadores de una invitación del fútbol ruso, para establecer un intercambio en fecha venidera. Propusieron una visita del seleccionado soviético para 1957, que sería correspondida por la selección chilena en el mismo año o en la fecha que determinaran ambas entidades.

Las autoridades del fútbol nacional acogieron de inmediato la invitación rusa. Los detalles de este intercambio deportivo, principalmente los que se refieren a la actuación del "scratch" soviétivo en canchas nacionales, serán enviados directamente a la dirigente del balompié soviético en fecha próxima.

Campeones de Inglaterra

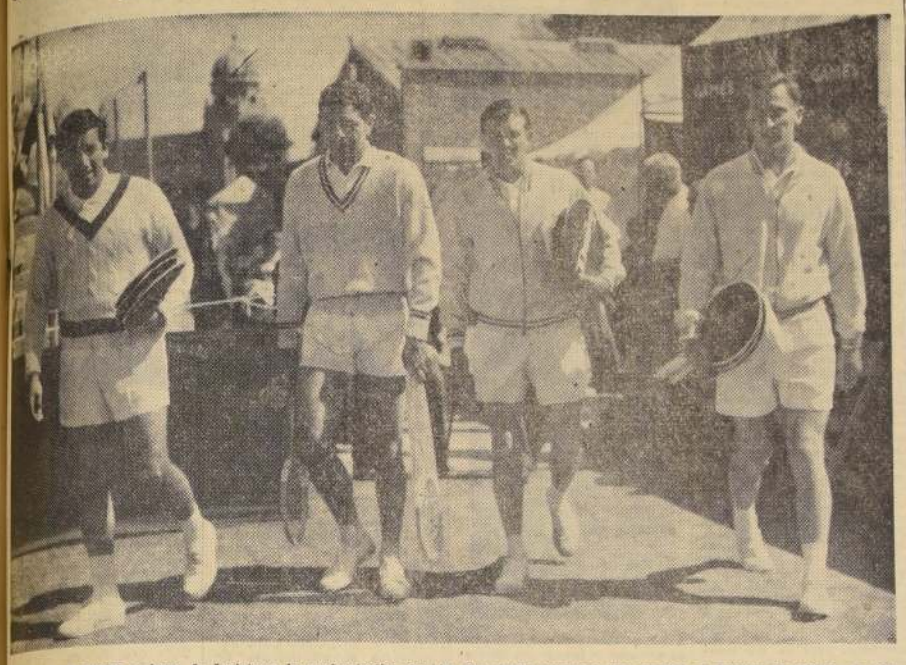

El match que definió a favor de Inglaterra la confrontación por cuartos de final de la zona europea por la Copa Davis fue el doble protagonizado por Luis Ayala y Andrés Hammersley contra Becker y Barret, y que resultó favorable a los ingleses por 6|1, 6|4 y 9|7. Ayala perdió en los dos singles a los campeones británicos Knight y Mottram. Pero no ocurrió lo mismo con Hammersley, quien perdió en los dos singles restantes. Los partidos se jugaron en Bristol, en canchas de césped. Luego Ayala participó en el torneo del Oeste de Inglaterra, haciendo suyo el título de campeón, tras sus sendas victorias ante Jaroslav Drobny y el australiano Forbes. En el grabado, Ayala, Hammersley, Becker y Barret, ingresan al campo antes del encuentro de dobles.— (Foto BIPPA).

DIJO LA Prensa

LA NACION

"CUADRO DE HONOR:
Green Cross: GOBBO.
Rangers: ALVAREZ.
U. Española: REVECO.
Palestino: FERNANDEZ
Colo Colo: RAMIREZ.
Everton: ARELLANO.
Audax: ESPINOZA.
Ferro: VALENZUELA.
Wanderers: RIQUELME
U. de Chile: FERRARI.
Magallanes: MEZA.
San Luis: MAIDANA.
S. Morning: DIAZ.
O'Higgins: VALJALO."

EL MERCURIO

"SOBRE DESARROLLO y técnica de este deporte en Rusia, conversamos con Sergei Bessonov, presidente de la Federación de ese país, y jefe de la delegación, quien expresó: "Es uno de los deportes preferidos de nuestro pueblo, que es practicado por un número superior al millón de personas, entre hombres, mujeres y niños de ambos sexos."

DIARIO ILUSTRADO

"UNA NUEVA fecha del campeonato regional del fútbol se cumplió en la tarde de ayer, en donde se registró una sorpresa de grandes proporciones, ya que el equipo de Fanaloza logró doblegar al cuadro de Naval de Talcahuano por la cuenta mínima, match que se jugó en la ciudad de Penco.

Los resultados generales fueron los siguientes:

CONCEPCION: Universitario 1, Marcos Serrano 0.
TALCAHUANO: San Vicente 1, Huachipato 0.
SCHWAGER: Schwager 2, Fernández Vial 1.
TOME: Fiap 2, Caupolicán 0.
PENCO: Fanaloza 1, Naval 0.

ULTIMAS NOTICIAS

"CUADRO DE HONOR:
RANGERS: Rigo.
G. CROSS: Espinoza.
PALESTINO: Fernández.
U. ESPAÑOLA: Beltrán
COLO COLO: Carrasco.
EVERTON: Arellano.
AUDAX: Chirinos.
FERRO: Cirico.
WANDERERS: Riquelme
U. DE CHILE: Ferrari.
SANTIAGO: Díaz.
O'HIGGINS: Villarroel.
MAGALLANES: González.
SAN LUIS: R. Rodríguez.
ARBITRO: S. Bustamante.

CLARIN

"LUIS COLOMBO, delegado del fútbol argentino ante el Congreso de la FIFA celebrado recientemente en Lisboa, donde se decidió la sede del Mundial de Balompié de 1962, regresó a Buenos Aires, con la promesa del seleccionado húngaro de visitar esa ciudad en marzo de 1957."

EL DEBATE

"¿HASTA QUE punto esa desaprobación de la mayoría de los espectadores por la actuación del conjunto de Colo Colo es justificada?"

LA SEGUNDA

"ES INDUDABLE que las conversaciones chilenas realizadas por Dittborn y Pinto tuvieron su máximo colaborador en el gran dirigente que es el ex diplomático chileno señor Manuel Bianchi Gundián."

LA TERCERA

"UNA VICTORIA que debe levantar en mucho la moral de sus hombres, lograron ayer los colores de Universidad Católica, en la vecina localidad de San Bernardo, al derrotar al conjunto local por la cuenta de 2 a 1."

ULTIMA HORA

"INDEPENDIENTE, de Buenos Aires, por intermedio del doctor Emilio Deik, de Palestino, ofreció actuar en nuestra capital los días 29 de junio y 1.o de julio."

PM

"SE ENCUENTRAN abiertas las inscripciones para la próxima carrera automovilística que será la primera edición del "Circuito Villa Los Dominicos", cuya fecha de realización se ha fijado para el 8 de julio próximo.

El "Circuito Los Dominicos", situado a escasa distancia del Stadio Italiano; es un escenario de 4.200 kilómetros, apto para una competencia de velocidad pura."

MUNDO LIBRE

"NO SE PUEDE negar que es espectacular el juego que exhiben los de Viña. Sorprendieron a los albos las veces que dejaron a un lado el juego individual, poniendo en serias dificultades a sus rivales."

Y ahora, los Globetrotters

PARA EL PROXIMO domingo se anuncia la presentación del famoso conjunto de básquetbol de Harlem Globetrotters, equipo que cumple su tercera visita a nuestro país. Los malabaristas del básquetbol conservan su nombradía de maestros de esta especialidad. Desde que se organizaron, en 1927, llevan jugados 5.000 partidos, triunfando en 4.700. En su actuación del domingo, en el Teatro Caupolicán, los Harlem Globetrotters, tendrán como adversarios a Cow-Boys Texas, equipo de basquetbolistas profesionales de Estados Unidos. El espectáculo se completará con un show artístico en el que figuran números de mucha atracción. En el grabado, Charles Holton, delantero de Harlem Globetrotters.

2 PROGRAMAS DOBLES EN EL FUTBOL PROFESIONAL

El programa de la octava fecha del campeonato profesional de fútbol, se desarrollará en el siguiente orden:

SABADO 23.— Estadio Santa Laura, 13.45 horas: Green Cross con Palestino; 15.45 horas: A. Italiano con O'Higgins.

DOMINGO 24.— Estadio Santa Laura, 13.45 horas: Universidad de Chile con Santiago Morning; 15.45 horas: Magallanes con Ferrobadminton.

Estadio Nacional, 15.30 horas: Colo Colo con U. Española.

Estadio El Tranque, Viña del Mar, 15.30 horas: Everton con Wanderers.

Estadio Fiscal de Talca, 15.30 horas: Rangers con San Luis.

DIVISION DE ASCENSO. — Se pone fin a la primera rueda del torneo de Ascenso, con los siguientes partidos:

DOMINGO 24.— Estadio Independencia, 13.45 horas: Ibérica con Transandino; 15.45 horas: Universidad Técnica con Club de La Calera.

Estadio de Carabinero, Curicó, 15.30 horas: Alianza con Universidad Católica.

Estadio Maestranza, San Bernardo, 15.30 horas: San Bernardo Central con La Serena.

POR los BARRIOS

POR LA COMPETENCIA oficial se midieron los equipos del Huemul y Arsenal. El triunfo correspondió al Huemul por la cuenta mínima, con gol de Manuel Lamilla. El segundo elenco del Huemul también ganó por la misma cuenta, empatando con el tercero 0-0. El cuadro vencedor formó con Domingo Henríquez; Rubén Bravo y Manuel Lamilla; Edgardo Quiñones, Feliciano Ibáñez y Manuel Correría; Arturo Gómez, Gustavo Fuentes, Humberto Menares, Manuel Aguirre y Guillermo Barberán.

DEPORTIVO Unión Cerrillos de la Asociación de Fútbol de Maipú, rendirá un público homenaje solemne al campeón sudamericano y recordman Ramón Sandoval. Esta sesión se efectuará en la secretaría del club, camino Melipilla 7002, a las 19 horas. Concurrirá el Alcalde de la I. Municipalidad de esa comuna, señor Gonzalo Pérez Llona, regidores y autoridades. Al término, de la reunión, se ofrecerá un coctel en la residencia del señor Enrique Acevedo.

ESTA NOCHE se reunirá el consejo de delegados de la Asociación de Árbitros de Fútbol de Santiago, a fin de aprobar la reglamentación de la Sección Bienestar.

VALIOSO fue el triunfo del Renca Sporting, al ganar con su equipo de honor al O'Higgins por 3-1, perdiendo con el tercero 2-1. El ganador formó con José Peralta; Raúl Rocha y Luis Díaz; René Rojas, Agustín Cerda y Eduardo Soto; Joaquín Fuentes, Gustavo Cerda, José Muñoz, Pedro Illanes y Mario Guíñez.

EL CLUB Independencia desea pactar amistosos de fútbol con instituciones congéneres, que cuenten con dos equipos adultos. Los interesados deben dirigirse a Avenida Independencia 2567, señor Mario Astorga.

EL CLUB Dagoberto Contardo cumple ahora trece años de vida, y fue fundado por entusiastas jóvenes del barrio San Francisco que se reunieron el año 43 para forma una institución deportiva y honrar la memoria del joven Contardo. De esta institución surgieron figuras como Gilberto Celis, Arturo Cancino, Julio García y otros que dieron valiosos triunfos. El año 46 se constituyó la Asociación Atlética de Curicó, donde se afiliaron todos los clubes de la ciudad. Su labor ha sido intensa, habiendo sobresalido entre las instituciones congéneres por su buen pie en que se halla, gracias a la colaboración de los viejos dirigentes que aún coperan con el club.

Medicina del Deporte se reunirá el jueves

El jueves, a las 19.30 horas, en el Auditórium de la Clínica Santa María, se celebrará la reunión científica de la Sociedad Chilena de Medicina del Deporte. La tabla a tratarse, es la siguiente: "Aspectos Médicos de la Ascensión del Aconcagua", Dr. Lisandro San Martín, y "Contusiones Deportivas de las Manos", Dr. Franklin Fernández.

Montuori es titular

SALTINO DE CALLOMBROSA, 18, (UP).— Ayer terminó su adiestramiento el equipo nacional italiano de fútbol que hará una jira por América del Sur. Los espectadores locales asistieron a las últimas actividades del equipo en este retiro campestre.

La selección de dieciocho futbolistas y dirigentes asistió a una fiesta de despedida en la cercana aldea de Villombrosa en un día que comenzó con ejercicios antes del desayuno y concluyó tranquilamente en el salón principal del hotel donde los jugadores estuvieron viendo programas de televisión.

El adiestrador Alfredo Foni respondió a las quejas de los jugadores contra el temprano ejercicio matutino, diciendo: "es mejor despertar muy temprano más bien que muy tarde. Sería muy tarde despertar en Buenos Aires". Empero, después del almuerzo, Foni dio descanso a los jugadores y mientras unos charlaban con sus esposas que les visitaban, otros se dedicaron a ver televisión o a jugar al tenis.

El conjunto italiano deberá partir de Saltino a las ocho de la mañana del martes, rumbo a Florencia, donde celebrarán un juego final de adiestramiento contra un ágil equipo escolar. El adiestrador Foni dijo que para el juego en Buenos Aires contra la Selección Argentina, tiene proyectada la siguiente alineación: Viola; Magnini y Cervato; Chiapella, Bernasconi y Secato; Muccinelli, Gratton, Virgili, Montuori y Prini. Foni dijo que para el segundo tiempo proyecta "algunos cambios", que acaso pruebe al guardavallas del Lazio, Roberto Lovati, que fue incluido últimamente en la selección para substituir a Sarti, del Fiorentina, que cayó enfermo.

El grupo italiano partirá de Roma por la vía aérea el miércoles en el viaje de 34 horas hasta Buenos Aires.

Dynamo empató a uno con Portuguesa

LONDRES, 18 — (UP.)— Un despacho de Moscú de la agencia soviética de noticias Tass, informó que el equipo soviético de fútbol Dynamo empató a un gol con el Atlético Portuguesa, del Brasil, en el partido amistoso que jugaron hoy en el Estadio Dynamo de capital rusa.

Máquinas de Coser CON SOLO $3.000.-

de inscripcion y facilidades, usted puede reservar una máquina de coser de pie, de la más alta calidad, fabricada en Japón.
Caracteristicas:
Cose hacia atrás y adelante, una palanca, y muchas otras ventajas.
EXHIBICION E INSCRIPCIONES EN:
Precio $30.000.- Entrega en Septiembre
Ferrobone CONDOR 1268 ENTRE NATANIEL y AVDA. GENERAL BULNES

FRAZADAS

Pura lana gris, 1 1|2 plaza	$ 1.000.—
Pura lana, colores, 1 1|2 plaza	1.200.—
Pura lana, 160x210, color vicuña, con huincha de seda, desde	2.600.—
La más fina doble faz, espuma de lana Magallanes, rosa con blanco, celeste con blanco, vicuña con beige, beige con champaña, con ancho ribete seda, lo mejor que se fabrica, 160x210 cms.	4.800.—
Falladas, con fuertes descuentos.	
Ponchos liguanos, desde	3.000.—
Ponchos de lana, color vicuña	4.000.—
Mantas de castilla, doble faz, desde	12.000.—

FABRICA:
HILANDERIA Y TEJEDURIA DE LANA
Samuel Izquierdo N.o 463, Mapocho altura 5700
Teléfono 92629
Reembolsos a provincias

Mejoral
Mejoral
Mejoral

¿QUE LE SUCEDE AL SAPO?

Ford TAUNUS
PRODUCTOS ALEMANES

Concesionarios Exclusivos para Chile

ROBERTO KNOOP Y CIA. se complace en comunicar a su distinguida clientela y público en general, que la SECCION REPUESTOS Y ACCESORIOS y el DEPARMENTO VENTAS DE VEHICULOS están atendiendo en su nuevo local de

AVENIDA BERNARDO O'HIGGINS Nº 2362.
TELEFONO Nº 96469

Santiago, junio de 1956

Beneficios del Cambio Libre

¡AHORA!

Máquinas de Coser "FOR EVER" MRX
(Industria japonesa)
Prepare su propio Regalo $ 32.000
Cose hacia atras y hacia adelante. 3 gavetas. Material de primera
Reserve su Máquina a Precio Fijo
Seguridad en la entrega
Entrega en OCTUBRE
$ 32.000
Inscripción previo abono de $ 5.000
Aceptamos pedidos de provincias
También puede inscribirse en nuestros Distribuidores
GASMAN
Moneda esq. San Antonio
CASA DAVIS
San Diego 667
LOS SIETE PILARES
EL SEGURO PILAR DE SU ECONOMIA
ALAMEDA 3031 Despachos contra reembolso

Wimbledon

Los mejores tenistas del mundo se preparan para la gran justa.— Ayala venció al británico Lavarack.— Por la Copa Wightman, Estados Unidos eliminó 5-2 a Inglaterra

LONDRES, 18 (UP).— El joven campeón chileno de tenis, Luis Ayala, superó su primer obstáculo en el del Queen's Club de Kensington, Tornet al vencer en la primera rueda al británico K. Lavarack por 7-5, 6-4.

Ivo Pimentel, de Venezuela, y Eduay Argou, del Uruguay, fueron eliminados por Ron Holmberg, norteamericano, y Neale Fraser, australiano, respectivamente. La cuenta fue de 6|3, 6|3 y 6|2, en el orden indicado.

Este es el último torneo especial de "práctica" antes del famoso Campeonato de Wimbledon que comenzará la próxima semana.

La mayoría de los mejores tenistas han preferido participar sólo en las competencias de dobles, que se iniciarán más adelante, reacios a correr el riesgo de lesiones o derrotas o desmoralizadoras en los partidos de individuales, a pocos días del torneo considerado como el Campeonato Mundial.

Además de los partidos de primera rueda antes mencionados, se registraron los siguientes resultados:

Ken Rosewall, de Australia, eliminó al norteamericano J. A. Morris, 6|4, 7|5; Naresh Kumar, de India, derrotó a B. Robinsau, de Estados Unidos, 6-2, 6-2; Bob Wilson, inglés, ganó a R. Potter, Australia, 6|3, 6|3; Bob Ferg, Estados Unidos, eliminó a Colin Hannam, inglés, 7|5, 7|5; Mal Anderson, Australia, eliminó a John Fleitz, Estados Unidos, 6|4, 6|8, D. Vikandy, Australia, ganó a G. Mezzi, Bélgica, 6|2, 6|0; Orlando Sirola, Italia, ganó a G. Sjowall, Noruega, 6|4, 6|2, 8|1; Nicolo Pietrangeli, Italia, derrotó a A. Marshall, Australia, 4|6, 6|3 y 6|3.

En la primera rueda de damas Pat Hird, Gran Bretaña, derrotó a Gloria Butler, Estados Unidos, 6|3, 6|0; Heather Brewer, Bermuda, a Hitching, Gran Bretaña, 6|0, 6|2. En encuentros de segunda rueda, Darlene Hard, Estados Unidos, ganó a Guillbrandhoon, Suecia, 6|2, Jean Forber, Sud Africa, ganó a Gordon 6|4 y 6|4.

WIMBLEDON, 18 (UP).— Estados Unidos venció a Gran Bretaña los cinco encuentros a dos por la Copa Wightman de Tenis, que disputan anualmente los equipos de damas de los dos países. Ha sido ésta la vigésima victoria consecutiva de EE. UU.

Pese a su derrota, las tenistas británicas tuvieron en esta oportunidad una actuación mucho mejor que en cualquier otro año anterior desde 1939.

Hoy se jugaron cuatro encuentros, tres de individuales y uno de dobles, con los siguientes resultados:

INDIVIDUALES.— Shirley Bloomer, Gran Bretaña, venció a Dorothy Head Knode, por 6|4 y 6|4; Angela Mortimer, Gran Bretaña, venció a Shirley Fry, por 6|4 y 6|3; Louise Brough, Estados Unidos, venció a Angela Buxton, por 3|6, 6|3 y 6|4.

DOBLES.— Louise Brough y Shirley Fry, Estados Unidos, vencieron a Angela Buxton y Angela Mortimer por 6|2 y 6|2.

El viernes último se habían jugado tres encuentros, todos los cuales fueron ganados por Estados Unidos. La señorita Brough participó en tres de las cinco victorias norteamericanas, dos en individuales y una en dobles.

CARCAMO CON MADRIAGA Y LIZANA CON HEREDIA PELEAN EL VIERNES

EL VIERNES se presentará, nuevamente, Augusto Cárcamo, en el Caupolicán, enfrentando, en diez rounds, al argentino Humberto Madriaga, que viene precedido de buenos antecedentes, según nos informan, ya que el cordobés ha perdido solamente en dos ocasiones, en un total de cuarenta peleas, varios de los cuales sobre elementos de cierta jerarquía, como Azuaga, Romano, Rotondo, Nasrala, Balbi y Bonetti.

Madriaga cuenta, solamente, con 24 años de edad, y tres en el profesionalismo, habiendo empatado con Jaime Giné, que actualmente se halla bien catalogado en el ranking de los liviano. Cárcamo, su adversario del viernes, ha continuado sus trabajos, luego, después que peleó con Nasrala, y ha demostrado, según nos dicen, un buen estado atlético, por lo que debe suponerse que logrará mayor rapidez para acelonar. Completará el programa anunciado para el viernes, otro encuentro a diez vueltas entre Fernando Lizana, y el argentino Elvio Heredia, que hace tres semanas perdió con Sergio Salvia. Aquella noche Heredia dejó buena impresión en el público.

CICLISMO

La "9 de Julio" y la Vuelta a Colombia

MONTEVIDEO, 18 (UP). — Tres ciclistas uruguayos participarán en la competencia del 9 de julio, a realizarse en Sao Paulo organizada por la "Gazeta Esportiva."

A tal efecto fueron autorizados por la Federación Ciclista los corredores Alejandro Mario González, Oscar Eremeff y Alfredo Sobrera, a quienes acompañará el delegado Zapican Bermúdez.

BOGOTA, 18 (CF). — Los ciclistas guatemaltecos Jorge Armas y Víctor Cansel han logrado mejorar un poco su clasificación en la Vuelta a Colombia en bicicleta, gracias al desempeño en las dos últimas etapas.

La clasificación general de la vuelta es como sigue:

1.— Ramón Hoyos, 36 horas, 21 minutos, 49 segundos.
2.—Jorge Luque 36|23|47.
3.— Efraín Forero, 36|47|26.
4.— Armas 40|26|56.
5.— Canel, 40|47|47.
6.— Rafael Polanco, Guatemala, 43|56|35.
7.—Alberto Azurria, Guatemala, 43|36|27.
8.— Carlos Rosales, Guatemala, 44|50|48.

Siguen en la carrera 55 corredores. El equipo de Guatemala continúa ocupando el último lugar entre doce.

Vístase CORRECTO
MOISES JARA
SASTRE
Ofrece hechuras finas
a $ 6.000.—
Corte a su agrado.
Ultimos figurines.
SAN ANTONIO 15
(Altos) — FONO 84363

NOS LLAMAN
LAS OVEJAS NEGRAS
PORQUE VENDEMOS MAS BARATO QUE NADIE
DEPOSITOS UNIDOS DE PAÑOS DE TOME
¡Gratis UN LLAVERO DEPORTIVO!
BANDERA 425 FRENTE AL CONGRESO
BANDERA 637 DONDE PINTA LA OVEJITA

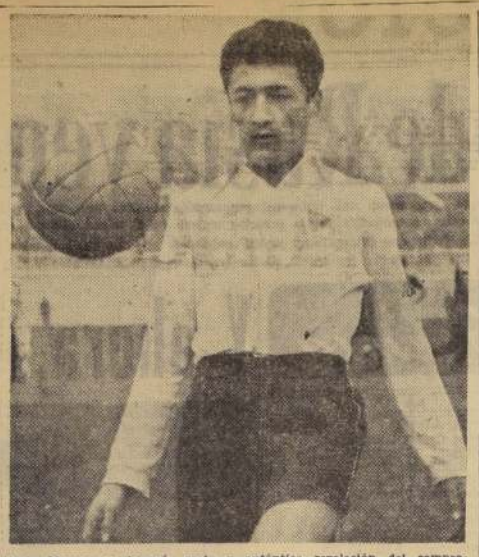

Mario Moreno es la más grata y auténtica revelación del campeonato. Y el mejor puntero derecho que se ve en nuestras canchas.

Esta noche empieza cuadrangular de boxeo en el Teatro Caupolicán

EN EL TEATRO CAUPOLICAN se dará comienzo esta noche, a las 21.30 horas, al Campeonato Cuadrangular de Boxeo Amateur, que auspicia la Asociación Santiago, con participación de los pugilistas más capacitados de los clubes Famae, Comercio Atlético, Aviación y combinado Tranviario-Cía. Eléctrica. Esta competencia que será por puntos, se efectuará todos los martes en el mismo estadio. El match de fondo de esta reunión será cinco rounds, y estará a cargo de Manuel Vega, de la Aviación, y que fue seleccionado al Panamericano de México, y Roberto Pulgar, campeón de Santiago.

El programa completo para esta noche, además, de dos preliminares, es el siguiente:

GALLO: Sergio Donoso (Famae) con Humberto Vargas (C. Atlético).

PLUMA: Nibaldo Rubio (Combinado) con Mario Maturana (Famae) y Manuel Baeza (Aviación) con Miguel Riquelme (C. Atlético).

LIVIANO: Raúl Ugarte (C. Atlético) con Ramón Arenas (Combinado), y Juan Zura (Famae) con Juan Díaz (Aviación).

MEDIANOLIGERO: Moisés Pedraza (Famae) con Roberto Luna (Aviación), y Jaime Claramoont (C. Atlético) con Enrique Orellana (Combinado).

PESADO: Manuel Trujillo (Aviación) con Juan Espinoza (Combinado).

GALLO: (Match de fondo a 5 rounds), Manuel Vega (Aviación) con Roberto Pulgar (Combinado).

Esta es la selección de Italia

La nómina de la Selección Italiana de Fútbol, que debutará el domingo próximo en América del Sur, enfrentando, en Buenos Aires, a la Selección Argentina, es la siguiente:

VIOLA.— Arquero del Juventus. Tiene 30 años. Ha integrado 8 veces el Seleccionado "A" y 4 el Seleccionado "B".

MAGNINI.— Zaguero derecho del Fiorentina. 28 años. Internacional 14 veces en el Seleccionado "A" y 2 en el "B".

CERVATO. — Zaguero izquierdo del Fiorentina. 27 años. Internacional 15 veces, en el Seleccionado "A" y 2 en el "B".

FARINA.— Zaguero derecho del Sampdoria. 29 años. Internacional, 7 veces, de la Selección "B".

CHIAPELLA.— Mediozaguero derecho del Fiorentina. 32 años. Internacional. 8 veces de la Selección "A" y 1 de la Selección "B".

BERNASCONI.— Centromedio del Sampdoria. 24 años. Internacional una vez de la Selección "A", 4 de la Selección "B", y 5 de la Selección "C", o sea, el equipo juvenil.

SEGATO. — Mediozaguero izquierdo. 26 años. Internacional 8 veces, en la Selección "A".

ORZAN. — Centromedio y mediolateral del Fiorentina. Debutante como internacional.

POSIO.— Mediozaguero izquierdo del Nipre. 25 años. Internacional una vez en la Selección "B" y una en la Selección "C".

MUCCINELLI. — Puntero derecho del Lazio. 29 años. Internacional 11 veces de la Selección "A" y 1 de la Selección "B".

GRATTON.— Entreala derecho del Fiorentina. 24 años. Internacional 3 veces en la Selección "A" y 3 de la Selección "B".

VIRGILI.— Centrodelantero del Fiorentina. 21 años. Internacional 4 veces en la Selección "A" y 3 de la Selección "C", juvenil.

MONTUORI.— Entreala izquierdo del Fiorentina. 24 años. Nació en Argentina. Se nacionalizó en Chile. Internacional 2 veces en la Selección "A".

PRINI.— Entreala izquierdo del Fiorentina. 24 años. Debutante como internacional.

CERVELLATTI.— Entreala derecho del Bologna. 26 años. Internacional 5 veces en la Selección "A", 2 de la Selección "B" y 5 de la Selección "C", juvenil.

PINATELLI.— Centrodelantero del Bologna. 24 años. Internacional 4 veces en la Selección 'A", 2 en la "B" y 5 en la "C", juvenil.

POZZAN.— Puntero izquierdo del Bologna. 27 años. Internacional 2 veces en la Selección "B".

JAIME CLARAMOUNT. — Peso liviano del Club Comercio Atlético, que dispone de notables condiciones para el boxeo, enfrentará esta noche, en el Caupolicán, en la primera rueda del Campeonato Cuadrangular, a Enrique Orellana del Club Combinado Tranviario-Compañía Chilena de Electricidad.

ARONDE SIMCA
SIMCA
Station Wagon
FORD FRANCES MOTOR 8 CILINDROS EN V
VEDETTE SIMCA
PARA ENTREGA INMEDIATA E IMPORTACION DIRECTA CONSULTE A:
SOC. AUTOMOTORA CHILENA LTDA.
Providencia 1116 — Teléfono 47934

Panorama

WANDERERS VOLVIO el primer puesto de la tabla de posiciones en el campeonato de fútbol profesional. Se ubicó junto a Colo Colo, que lo aventaja en gol average. Esa fue la novedad que destacó la tabla en el extremo superior. En la otra punta, las cosas no varieron: O'Higgins quedó siempre de "colista". Espantosamente sólo.

Ahora, dentro de las notas destacadas que arrojaron los encuentros, una de ellas es, sin duda, el empate de Everton frente a Colo Colo. Es cierto que fue el conjunto albo quien anduvo arañando la victoria. Y hasta la mereció. Pero no se puede desconocer la firmeza, el despliegue de recursos que hizo la defensa del equipo de Viña del Mar. Consiguió, a la postre, imponerse a la mejor delantera del campeonato, en juego y goles. Tuvo Everton, en ese sexteto, dos valores notables: el arquero Arellano y el eje medio Poretti. No sabemos en realidad si Arellano es capaz de mantener el rendimiento de este partido. Si lo consiguiera, quiere decir que estaríamos en presencia del mejor arquero de nuestras canchas. La actuación de Poretti no pudo sorprender, porque es una figura consagrada, uno de los jugadores más completos en la difícil plaza de "hombre-llave". Nos parece que sólo tendría que volver Reynoso al equipo para que el ataque de Everton se ponga a tono con la capacidad de la retaguardia.

—oOo—

DURANTE LOS últimos años, las selecciones chilenas han tenido un problema. La falta de un puntero derecho de calidad. Siempre hubo que improvisar allí a Enrique Hormázabal o cambiar de punta a Jaime Ramírez. Bueno. Creemos que el problema ya no existe. Porque ha surgido en ese puesto un jugador que siendo una figura novel, juega ya con la prestancia y la calidad de un consagrado. De un gran winger derecho. Estamos hablando de Mario Moreno que, como su homónimo del cine mexicano, más conocido por "Cantinflas", va hacia la fama ancha. En su labor, más la de Arturo Farías y Jaime Ramírez, se afirmó todo el andamiaje albo. No queremos decir que los demás jugadores acusaron deficiencias. Salvo Manuel Muñoz, Colo Colo fue un cuadro sin vacilaciones. Pero los tres nombrados fueron los pilares, las columnas sólidas del conjunto. Como insider derecho, haciendo de nexo, de organizador, Ramírez fue un espectáculo aparte, en un derroche de habilidad y recursos, de garra y eficacia. Y en cuanto a Farías, este partido, como los que viene haciendo desde hace tiempo, nos dicen que está recuperado. Y que perfectamente puede aspirar a vestir de nuevo la casaca internacional.

—oOo—

HAY MUCHOS a quienes Wanderers no convence. Pero lo cierto es que el equipo de Valparaíso, no sólo se mantiene invicto, sino que gana. Su víctima más reciente fue Universidad de Chile. Sin embargo, el cuadro estudiantil puede argumentar que tuvo poca fortuna en este encuentro. Mientras él hizo su único gol jugando, ninguno de los dos que convirtió Wanderers fueron de cancha. Uno lo hizo Riquelme de tiro libre y el otro al mismo delantero en un servicio penal, que fue muy discutido. Ya se verá lo que será capaz de hacer Wanderers en sus futuras presentaciones, especialmente cuando tenga que actuar en canchas metropolitanas. O de visitante en otras plazas, como ocurrirá el domingo en Viña frente a Everton, su rival de siempre.

—oOo—

LOS HINCHAS de Magallanes dicen: "faltan 19 fechas y todavía seguimos invictos". Es una manera expresa de su júbilo ante la trayectoria del equipo que vuelve a jugar bien. Es probable que también tenga suerte, factor siempre necesario para campañas de esta naturaleza. Pero en esa formación hay juego, porque de otra manera, por mucha que fuera su fortuna, no podría ir donde va —es tercero a un punto de los dos líderes— ni menos en calidad de invicto. El domingo en la noche vimos a Focchi apenas llegado de Quillota y comentó el match: ¡Qué cosa! Hicimos el gol y después ellos (San Luis) se nos vinieron encima como para aplastarnos. Nos dominaron, es cierto. Pero creo que vale también la defensa que hicimos. A veces hay que ganar así y hay que admitirlo, más cuando se juega de visitante con un rival fuerte como San Luis".

—oOo—

AUDAX ES otra nota saliente. No tan sólo porque goleó a Ferrobadminton, sino que por la jerarquía de su juego. Hay que atribuirlo a la presencia de Sergio Espinoza, alrededor de quien, como de Cortés y Tello, todo el conjunto se movió como una fuerza fluída, potente, diestra y efectiva. Dentro de este mismo terreno, aunque no con los perfiles de la performance verde, cabe el triunfo de Unión Española. Primero, porque le ganó a Palestino, el campeón. Y luego, porque evidenció un repunte. No alcanza todavía su mejor contextura, pero hacia allá parece ir, máxime cuando se aguarda la reaparición de Isaac Fernández y Valentín Beperet, en la defensa, y se asegura la próxima presencia de Alejandro Muñ, como director del ataque. Mientras tanto, Unión tiene valores muy buenos, entre otros, en Beltrán, Reveco, Cubillos y Caranzas, jugador bravo, que juega con fervor, bastante criterio y amplio sentido práctico. La figura más grata es la de Reveco, porque se trata de un muchacho joven, excelentemente dotado, que va sabiendo de manera constante.

—oOo—

DEFINITIVAMENTE, Palestino está mal. Ha perdido consistencia. No es ya el equipo brillante que fuera campeón indiscutido del 55. La defensa se ve muy quebrada y el ataque ha perdido consistencia, quizá sí porque valores viteles como Coll y Pérez no están en buenas condiciones físicas. Quienes tienen en sus manos poder realizar cambios y ajustar piezas deben hacerlo de inmediato. Y una de sus primeras decisiones debe ser la de ubicar a Olmos donde él sabe y tiene que jugar: como centrodelantero. En otro puesto, como de puntero, por ejemplo, se pierde. Se diluye y Palestino se queda sin un factor que mucho puede incidir en una recuperación que todos anhelamos por lo que es el team "millonario" como atracción y jerarquía para nuestro fútbol.

—oOo—

EL APUNTE final hay que otorgárselo a Santiago Morning. Fue a Rancagua y le quitó los dos puntos a O'Higgins. Repitió así la hazaña que ya cumplió cuando superó a San Luis, también en su cancha. Santiago parece haberse encontrado. Su fútbol es siempre atildado, elegante, pero bravo, el mismo tiempo. Es como el gran señor que al entrar a un salón impresiona por el brillo, el esplendor de su frac. Pero que admira también por su porte, su talla y aspecto varonil. Señor en los salones y guapo cuando lo requieren. Díaz y Suazo, sirven para probar lo primero. Wirth y Fantín lo otro.

La gente de O'Higgins no tiene un sueño plácido. Es que el equipo es una preocupación grande, permanente. No gana ni siquiera como local. De manera que está dejando puntos que en los papeles estaban a su haber. Y por eso va último, metido en el fondo de la tabla. Un poquito más, y se cae, se va por la pendiente.

R. H. L.

Columna sólida de notable rendimiento en Everton es Poretti, un eje medio guapo y luchador. De excelente aptitud técnica. Valor alto de una defensa muy buena.

Volvió la batuta de Sergio Espinoza a Audax, y todo el conjunto de colonia caminó con firmeza y calidad.

El 20 del presente se efectuará la Colecta Nacional "DARIO SALAS"; pro cultura y alfabetización popular. Sé generoso, ciudadano. Tu contribución no será una limosna ni una dádiva, será un aporte cívico en favor de la cultura y dignificación del pueblo.

Laboratorio Chile empató con Unión Comercial 2 a 2

En cinco canchas de provincias se cumplió el domingo, con bastante éxito, la primera fecha del Torneo Regional de Fútbol de la Zona Central. En el partido de mayor interés, que se efectuó en Viña, el elenco del Naval de Valparaíso venció por la cuenta mínima al INSA de Maipú. En el Estadio Municipal de Catemu, el Arco Iris logró un empate que puede calificarse de sorpresa ante el Chiprodal, de Graneros, que es uno de los candidatos con más pergaminos para el título. Se registró un empate a uno. En el Estadio de Peñaflor, éste venció 3—2 al Walter Müller. Otro resultado que podrá creerse sorpresivo fue el que Paine ganó 3—1 al Tricolor en la cancha de aquél. Finalmente, en San Fernando, no pudieron superarse Laboratorio Chile y Unión Comercial, terminando el match 2—2. Cabe destacar que la recaudación fue record para esta clase de competencias.

SITIOS TOTALMENTE URBANIZADOS
SIN PIE, SIN COMISION
Vendo sitios en AVDA. INDEPENDENCIA, comuna de Conchalí, 12 mts. de frente, desde $ 390.000.— 24 cuotas mensuales sin intereses.
INDISPENSABLE ser imponente Caja EE. Públicos y Periodistas.
Tratar: H. M. P. — LA BOLSA 81 — SANTIAGO

"ENORME REPERCUSION TUVO EN EUROPA LA DESIGNACION DE CHILE COMO SEDE DEL MUNDIAL"

Nos dijo anoche don Manuel Bianchi Gundián.

«AYER, A LAS 14 HORAS, en avión de itinerario de Aerolíneas Argentinas, regresó a nuestra capital don Manuel Bianchi Gundián, quien en su carácter de miembro del Comité Ejecutivo de la FIFA, participó en el Congreso realizado recientemente en Lisboa. Fue esperado en el aeropuerto de Los Cerrillos por los dirigentes de la Federación de Fútbol de Chile, señores Carlos Ditthorn y Juan Pinto Durán y los señores Antonio Alvarado, de la Asociación Central de Fútbol de Santiago, y Scipión Cortés, dirigente del Club Santiago Wanderers, de Valparaíso.

Como se sabe, al señor Bianchi le cupo una parte preponderante, en las gestiones que se realizaron antes de la obtención para Chile, de la sede del Mundial de 1962. Su contacto permanente con las autoridades del balompié europeo y mundial y su inteligente participación en las diligencias cumplidas con anterioridad al Congreso de Lisboa, influyeron en mucho en la decisión de dar a nuestro país la organización de tan importante evento.

ENORME TRASCENDENCIA.— "La repercusión que tuvo en Europa, la designación de Chile como sede del Mundial de 1962, fue enorme", nos declaró don Manuel Bianchi. "Todos los diarios, sin excepción, ocuparon sus páginas principales para destacar el hecho. "Times", de Londres, uno de los diarios más importantes del mundo, dio la noticia en forma destacada, dejando en segundo plano el nombramiento de Drewry, como presidente de la FIFA. Vengo muy contento de haber colaborado en una misión que otorga un galardón grande para el deporte chileno, a quien se reconoció en Lisboa, por los representantes de la mayoría de los países afiliados a la FIFA, como magnífico organizador."

DEPORTE extranjero

MONTGOMERY, 18.— (UP)— La norteamericana Karol Fageros ganó ayer el campeonato femenino del Octavo Torneo Anual de Tenis Azul-Gris, al derrotar a la poseedora del título Yola Ramírez, de México.

La rubia Fageros superó a la mexicana por seis-tres y seis-dos.

Jerry Moss y Whitney Reed, ambos norteamericanos, derrotaron a Reynaldo Garrido, de Cuba, y Andrew Donnadieu, de México, por seis-cuatro y siete-cinco para adjudicarse el campeonato de dobles.

Luego Fageros y Ramírez se impusieron a Sara Mae Turber y Juliana Copeland, norteamericanas, por seis-uno y seis-tres para ganar la corona de dobles femeninos.

En los dobles mixtos, la señorita Ramírez y su compatriota José Ochoa vencieron a la señorita Fageros y a Kupferberger, por tres-seis, siete-cinco y seis-cero.

—oOo—

ESTOCOLMO, 18.— (UP)— El presidente del Comité Olímpico Internacional, Avery Brundage, declaró hoy que ese organismo intensifica su campaña para mantener el movimiento olímpico "libre de intrigas políticas".

"Es necesario que lo mantengamos en manos de los deportistas, si es posible", agregó. "No es fácil, porque el movimiento olímpico cobra siempre mayor importancia y todos quieren aprovecharlo."

Brundage no dijo quién trata de utilizar las olimpíadas para "intriga política", pero manifestó que las nuevas disposiciones olímpicas regularán las regalías que se aplican a los comités olímpicos nacionales "de manera que se pueda eliminar la influencia indebida".

Las nuevas disposiciones serán dadas a conocer el mes próximo.

—oOo—

ESTOCOLMO, 18.— (UP)— Tres jinetes venezolanos se mostraron hoy tristes, después de quedar eliminados en la primera vuelta del Grand Prix des Nations.

"Todo salió mal", dijo Víctor Molina, uno de ellos. "No sé por qué estábamos en mala forma, pero acaso se debiese al mal tiempo y el estado resbaloso de la pista."

Luego agregó: "La pista fue la peor que hemos visto y mucho más difícil que las que tenemos en nuestra patria. Pero, desde luego, fue bueno acostumbrarse a una pista como ésta. Espero que podamos dar una exhibición mejor la próxima vez."

Desempatan Atlético de Madrid y Español

MADRID, 18.— (UP)— El encuentro de fútbol de desempate entre el Atlético de Madrid y el Español, de Barcelona, valedero para la semifinal del Campeonato de España, se jugará mañana, en el estado "Santiago Bernabeu" de la capital española.

1.er SEMINARIO DE EDUCACION FISICA

Hoy, a las 18 horas, en Morandé 750, habrá una nueva reunión de estudio para discutir el tema "Evaluación del rendimiento en Educación Física Escolar".

LA UNIVERSIDAD DE CHILE ha cursado el Decreto N.o 344, por el que se designa una comisión especial encargada de organizar el Primer Seminario Interamericano de Educación Física, que se hará en el mes de octubre próximo, con motivo del 50.o aniversario del Instituto de Educación Física. Esta comisión, cuyos miembros sostendrán una entrevista con el Rector de la Universidad de Chile, señor Juan Gómez Millas, hoy a las 11.30 horas, está integrada por las siguientes personas: Luis Bisquertt S., presidente de la Comisión Central del Seminario; Jorge Mardones Restat, presidente de la Comisión de Alimentación y Educación para el Hogar; Víctor J. Seguel, presidente de la Comisión de Educación Física; Ernesto Menchaca, secretario de la Comisión Central del Seminario; señoras Eneida Gonel, Nolga Olivo Murrido y Marina Leixelard, y señores Elías Ducaud, Erik Muñoz, Alejandro Rivera, Hernán Muñoz S., Sergio Ojeda D., Alberto Arellano, Raúl Rojas V., Rosauro Salas, Hugo Parada, Oscar Castro y Vicente Ferrer.

A las 18 horas de hoy en Morandé 750, se efectuará una nueva reunión de estudio, para discutir el tema "Evaluación del rendimiento en Educación Física Escolar", cuyos relatores serán el señor Jorge Videla Carbone, y señora Nelly Vares Ellebuena. Mañana, a las 15 horas, celebrará una sesión la comisión que tiene a su cargo el tema "La Educación Física en la edad pre escolar y en la enseñanza primaria", y a las 18.30 horas, en el local del Instituto de Educación Física, se conocerá el proyecto de reglamento de las demostraciones prácticas, en pequeños grupos, que se realizarán con motivo del Seminario.

VICTIMA DE UN ACCIDENTE FALLECIO EL FAMOSO VOLANTE BOB SWEIKERT

INDIANAPOLIS, 18, (UP).— El mundo deportivo lamenta hoy, la muerte de Bob Swiekert, que ganó el año pasado la carrera automovilística de quinientas millas (ochocientos kilómetros) de Indianápolis y el campeonato nacional de automovilismo.

Sweikert pereció ayer en la pista de Salem, en Indiana, cuando su vehículo patinó durante una carrera y se estrelló contra un muro de contención. Su esposa estaba entre los siete mil espectadores que quedaron horrorizados por el suceso.

El vehículo chocó con la pared en la primera vuelta y volvió a la pista, dando vueltas en una terraplen después de golpear una cerca de acero. El accidente ocurrió en la quinta vuelta de la carrera de treinta vueltas.

Swikert falleció a los pocos minutos de llegar a un hospital, víctima de las heridas que sufrió en la cabeza.

Sweikert fue el primer hombre, después de Wilbur Shaw, que ha ganado el clásico de las quinientas millas y el título nacional en un mismo año. Fue también el undécimo ganador de Indianápolis que pierde la vida en el curso de una carrera, habiendo presenciado la muerte de Bill Vukovich mientras él ganaba la carrera de 1955.

Actualidades Agrícolas

Destacamos en esta Semana

DR. MILTON EISENHOWER. —El Dr. Eisenhower, además de periodista activo, es representante principal del Gobierno de los Estados Unidos en varios organismos internacionales y destacado publicista; ha estado ligado a las actividades agrícolas como Director de Información del Departamento de Agricultura, como Subsecretario de Agricultura, coordinador de la Sección de Utilización de Tierras, Director del Anuario de Agricultura y coautor de la obra "El Departamento de Agricultura de los Estados Unidos, su Estructura y Funciones".

En la primavera de 1953, Mr. Eisenhower, en su calidad de presidente de la Universidad del Estado de Pensilvania, y por encargo de su hermano, el Presidente de los Estados Unidos, visitó las naciones de América Latina con el propósito de efectuar una amplia encuesta acerca de las relaciones interamericanas. En ese mismo año presentó un detallado informe sobre el resultado de su misión, añadiendo interesantes recomendaciones sobre un programa de acción. Consecuencias de estas insinuaciones merece destacarse especialmente aquella que se refiere a la ampliación e intensificación de los préstamos provenientes del Banco de Exportación e Importación, quien desde 1954 inició una nueva política que se refiere a autorizaciones de empréstitos para 10 naciones americanas, por un total que asciende a 138 millones de dólares destinados a proyectos agrícolas, carreteras, ferrocarriles, etc.

Por otra parte, el Banco Internacional para la Reconstrucción y Fomento, autorizó empréstitos a favor de seis países, por un total que va más allá de los 111 mil millones de dólares.

Desde el viaje del Dr. Milton Eisenhower se han intensificado los programas de ayuda, en todo sentido, a la América Latina; por ello y por sus condiciones personales, hemos creído justo destacar en algo su gran personalidad de hombre público.

LA INMIGRACION AGRICOLA

Es indudable que estamos atrasados en lo que dice relación con una sana política de inmigración con respecto a otros países sudamericanos, que ya han iniciado este proceso, mediante la selección de extranjeros en los países de Europa más densamente poblados. Hace falta, pues, una mayor preocupación para atraer el capital humano, que tanto reclama la actividad agrícola del país. Es conocido el déficit alimentario de la población, especialmente en lo que se refiere a leche, carnes, aceites, etc., rubros que no son abastecidos por el agro chileno.

Pero, no sólo necesitamos levantar el índice de producción agrícola en determinados rubros deficientes, tanto en lo que se refiere a producción como a consumo, sino también en general a superar el índice de productividad existente, mediante la aplicación de una técnica moderna que permita dejar las prácticas usuales de cultivo y explotación. De ahí la importancia de introducir una inmigración en base a familias europeas, campesinas, que, seleccionadas de un estrato cultural superior y poseedoras de una tradición, sepan obtener un mayor provecho de las condiciones naturales del medio que se les ofrezca.

La capacidad del país para contener una mayor población son amplias, estimándose que podrían aumentarse nuestros habitantes a 20 millones fácilmente, sin provocar excesos.

SIGNIFICADOS DE UNA INMIGRACION.— Con las corrientes inmigratorias se conseguiría aumentar la densidad de las zonas despobladas, incorporando con ello extensas superficies al patrimonio activo nacional, como es el caso de Chiloé continental e insular Aisén y Magallanes; intensificar la explotación agrícola, mediante una mayor dotación de mano de obra y el empleo de técnicas más avanzadas, producto del conocimiento tradicional de los inmigrantes, y, finalmente, se conseguiría elevar el nivel socio-económico de nuestro campesino, mediante la convivencia con las familias extranjeras.

LA POLITICA DE INMIGRACION.— La inmigración debe ser orientada sobre la base de traer extranjeros de zona europeas de condiciones climatéricas y ambientales semejantes a las zonas del país en que serán radicados, y, desde luego, eligiendo las familias eminentemente campesinas, de tal modo que se acomoden a las condiciones de la vida rural.

Estas corrientes migratorias no sólo se podrán ubicar en las zonas más despobladas con fines de colonización, sino que también podrán instalarse en las regiones de más densidad, a fin de que influyan con sus mejores hábitos y mayor técnica, a elevar el nivel de productividad de las tierras. En este aspecto, sabemos la necesidad que tenemos de contar con buenos hortaliceros, queseros, pescadores, mecánicos, herreros, etc.

Además de considerar los elementos de juicio para efectuar una buena y apropiada selección de los inmigrantes, habrá que proporcionar el medio adecuado para su rápida adaptación; así, pues, se les proporcionarán vías de comunicación expeditas, centros de bastecimientos cercanos y núcleos educacionales, de acuerdo a su propia cultura, y, al mismo tiempo, habrá que darles la posibilidad de una explotación normal de la tierra con áreas de terreno aprovechables y habilitadas.

Por otra parte, habrá que cuidar de establecer la inmigración, sobre la base de familias de distinto origen, a fin de evitar los peligros de la homogeneidad del grupo, que tras como consecuencia el problema de las minorías, con la inconveniencia de un nacionalismo exagerado, y con el mismo fin, se dispersarán entre familias chilenas en una proporción no superior al 20% a objeto de que el capital humano sea asimilado a nuestro medio. También se requerirá que la inmigración sea paulatina y progresiva con el propósito de observar su desarrollo, lo que nos permitirá adquirir valiosa experiencia.

Para el establecimiento de una política de inmigración, se requiere que ella vaya en íntima relación con la colonización de las extensas áreas, y que sea proveída con el financiamiento indispensable para asegurar no sólo la radicación de los extranjeros, sino también la de los nacionales que se ubicarán junto a ellos.

FORMAS DE INMIGRACION. — Existe una inmigración espontánea, que ha sido la que ha beneficiado fundamentalmente a nuestro país. Sin embargo, es necesario pensar en que ella sea dirigida bajo la tutelación de un organismo que busque los elementos necesarios y encauce una política de inmigración conveniente para el país, buscando de entre las zonas de fluencia inmigratoria las familias que más garantías de adaptación ofrezcan. En este sentido nos parece de interés señalar a los holandeses para cultivos industriales y lechería; a los suizos, para quesería; a los suecos, en madera; a los yugoeslavos, en ganado menor y en viticultura y fruticultura, a italianos, españoles y franceses.

MEDIDAS ESTATALES.—Es necesaria una mayor preocupación por fomentar corrientes migratorias, otorgando amplias franquicias a los extranjeros a radicar, como exenciones de privilegio en lo que se refiere a los capitales que introduzcan, liberación total de los derechos aduaneros y exenciones de impuestos y gravámenes sobre los préstamos fiscales, como el igual conceder la ciudadanía a todos los residentes, sin mayor limitación.

Para regular estos aspectos, se requiere la dictación de una ley que ordene la realización de una política inmigratoria, destinada al fomento de esta palanca tan necesaria para la superación de nuestra actual producción agropecuaria.

A. H. A.

Don Hilario....,tiene Lechería

CUIDADOS EN LA ORDEÑA.— Es sabido que durante la ordeña, la leche se ensucia y contamina fácilmente si no se toman precauciones. La persona encargada de la ordeña debe ser sana y estar bajo control médico. Se obligará a las ordeñadoras a lavarse las manos con agua y jabón y secarse con un paño limpio. Cuando termine la ordeña de una vaca, debe enjuagarse las manos en una solución de cloro y secarse bien con el paño, antes de pasar a la siguiente. Por ningún motivo permita que ordeñen con las manos húmedas, pues de este modo la leche se infecta con facilidad y, además, pueden agrietarse los pezones. No permita que se bote leche al suelo. Use baldes de ordeña apropiados, de boca angosta. Es aconsejable recibir los primeros chorros de leche en una taza con rejilla que permite establecer si hay coágulos que delatan las mastitis. Las vacas enfermas o sospechosas ordeñelas al final.

TRABAJOS FITOSANITARIOS PARA LA TERCERA SEMANA DE JUNIO

PUDRICION PARDA DE LOS CITRUS. — Después de la última lluvia es conveniente pulverizar los huertos de limones y naranjas con caldo bordelés al 1% (uno por ciento) o polvo bordelés al 0,5% (medio por ciento) para prevenir la "Pudrición parda de las frutas cítricas."

Esta enfermedad llamada también "coceduras" es causada por diversos hongos del género Phytophthora y ha ocasionado pérdidas del 80% (ochenta por ciento) y 100% (ciento por ciento) de la fruta en algunos huertos de la zona cítricola de Peumo y San Vicente de Tagua-Tagua y zona centro-sur en años anteriores.

Los síntomas de esta afección se manifiestan por manchas ligeramente descoloridas que aparecen en la superficie de las frutas, manchas que adquieren posteriormente un color pardo, al mismo tiempo que despiden un olor rancio característico. Generalmente estas alteraciones se atribuyen al efecto de las heladas. Después de alterados los tejidos del fruto por la "pudrición parda" son atacados por diversos mohos.

Los hongos causantes de esta enfermedad viven en los suelos húmedos y el medio adecuado para su multiplicación se presenta después de las primeras lluvias, lo que en la zona central corresponde al otoño e invierno.

El control de esta enfermedad se hace por medio de pulverizaciones preventivas con fungicidas cúpricos tales como el caldo bordelés al 1% (uno por ciento), Basi-cup al ½% (medio por ciento), Orthocop, Copper, A., etc.

Como se ha explicado en boletines anteriores, las pulverizaciones deben iniciarse después de las primeras lluvias de otoño y deben hacerse principalmente en la parte inferior del árbol, mojando muy bien el interior del follaje el tronco y el suelo que queda bajo la proyección de la copa. Las malezas deben ser eliminadas pues facilitan la diseminación de las esporas que, salpicadas por la lluvia, pasan directamente a la parte inferior de la copa de los árboles infectando la cutícula de los frutos, sin que sea necesario que éstos presenten heridas. Es conveniente también una ligera shapoda de las ramas demasiado bajas o en contacto con el suelo. Las frutas caídas, que llevan los hongos al suelo, se recogerán y sacarán fuera del huerto para enterrarlas en lugares apartados de las acequias. Los frutos sanos no deben mezclarse con los que presenten síntomas de "pudrición parda".

En casos de ataques intensos se aconseja lavar la fruta con una solución de formaclina al uno por mil o sulfato de cobre al uno por mil antes de encajonarla.

Los productos usados en las pulverizaciones, como ya se dijo, son a base de sales de cobre y entre ellos, el caldo bordelés de preparación casera es aún el fungicida insustituible, tanto por su eficacia como por su economía. El único inconveniente, muy subsanable por lo demás, es que hay que saber prepararlo en buena forma. Debido a la numerosa demanda de equipos pulverizadores se aconseja inscribirse oportunamente para los tratamientos de invierno.

Datos prácticos para el agricultor

Peso medio de los animales al nacer

Potrillos	46	Cabritos	4
Asnos	30	Corderos	4
Terneros	40	Chanchitos	3

Peso medio de los animales adultos en Kg.

Caballos	500—700	Caprinos	50—60
Asnos	200—350	Ovejunos	58—60
Vacunos	600—800	Cerdos	100—300

PAPAS ALEMANAS
DESDE UN SACO PUESTO DOMICILIO.
HAGA SUS PEDIDOS A
MENICHETTI HNOS. Y CIA.
Santa Rosa 3280 — Fonos 51315-52557-60726

SEÑOR Agricultor
HAGASE REMOLACHERO
HAGA UD. EL MEJOR NEGOCIO AGRICOLA
CULTIVE REMOLACHA AZUCARERA
Ud. obtendrá —entre otras— las siguientes ventajas:
- PRECIO BASE por cada tonelada, igual al término medio de liquidación de 1955-56.
- REAJUSTE del precio base.
- $ 30.000.— de ANTICIPO por cada cuadra
- SERVICIO de siembra.
- ASISTENCIA técnica gratuita y permanente.
- VENTAJOSOS CREDITOS "Corto" para adquirir maquinaria agrícola.
- SUBPRODUCTOS que se entregan sin costo: Cosetas secas y pulpa húmeda, los cuales constituyen excelentes forrajes, etc.
- REAL ENRIQUECIMIENTO y mejora de sus suelos de labranza... y otras prerrogativas cuyos antecedentes proporcionará con el mayor agrado.

"IANSA"
INDUSTRIA AZUCARERA NACIONAL
LINARES Chacabuco 478 Cas. 16-D Fono 3 — CHILLAN Libertad 325 Cas. 489 Fono 839 — LOS ANGELES Cas. 11-D Fonos 251-[illegible] — TEMUCO Andrés Bello 875 Cas. 877 Fono: 1360-B — LLANQUIHUE Casilla 39 Fonos: 39 y 43
SANTIAGO
HUERFANOS 623 — 6o PISO — CASILLA 10289 — FONO [illegible]

Recibimos completo surtido de Micrómetros de gran precisión

ESCALAS
0 - 25 mm. 200 - 300 mm
25 - 50 mm. 300 - 400 mm.
50 - 75 mm. 400 - 500 mm.
0 - 1"
3 - 4"
4 - 5"

Ferretería Santiago S.A.
Ostertag y Co.
TEATINOS 240 - SANTIAGO

Aire comprimido bastante económico con los Compresores Worthington DYC

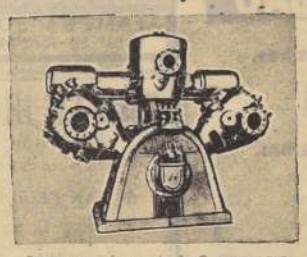

Para mayores informes sobre los Compresores DYC, comuníquese con su Distribuidor local. Investigue las facilidades de asesoramiento y servicio técnico especializados que Worthington ofrece mediante su distribuidor.

BAJO COSTO INICIAL—Son fáciles de armar y se instalan rápidamente. Requieren sólo ¼ de los cimientos requeridos por compresores horizontales de igual capacidad. Su peso más liviano ahorra en transporte. El motor cuesta menos porque su alta velocidad nominal es mayor.
ECONOMICOS DE OPERAR.—Menos desgaste, gracias al máximo de válvulas utilizado. Las válvulas Feather* de Worthington reducen el mantenimiento al mínimo. Requieren menos energía. Worthington tiene una serie de Compresores DYC de ocho tamaños para desplazamientos de émbolos de 600 a 2700 pies cúbicos por minuto. Investigue estos grandes ahorros. *Worthington Corporation, Departamento de Exportación, Harrison, New Jersey, E. U. A.*
*Marca Registrada

WORTHINGTON
El símbolo de calidad en todo el mundo
Representante Exclusivo
FORAM CHILENA Ltda.
INGENIEROS INSTALADORES
Agustinas 608 • Teléfono 397515 • Casilla 2796

IMAGRI ofrece:
RASTRAS

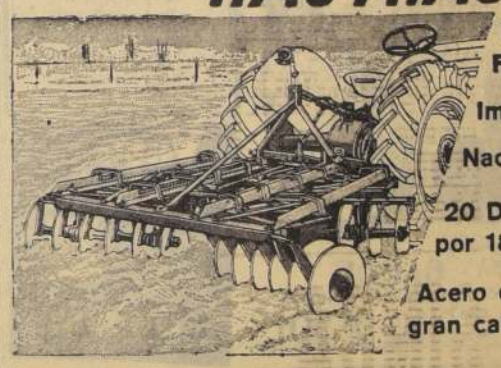

Marca FORD
Importadas
Nacionales
20 DISCOS por 18 pulgadas
Acero de gran calidad

Importadora Maquinaria Agrícola S.A.
ALAMEDA B. O'HIGGINS 1796
Teléfono 60123 - Casilla 1704 - Santiago
IMAGRI

AVICULTORES
Baterías y toda clase de implementos para la Avicultura. Consulte créditos en el Departamento Agrícola del Banco del Estado de su localidad.
"INVARME"
MATUCANA 22-D — CASILLA 5639
CORREO 6 — SANTIAGO

SEMILLAS
—ARVEJAS REINETAS.
—ARVEJAS ARRUGADAS DULCES.
—HABAS MORADAS.
—CEBOLLA VALENCIANA
—TREBOL ROSADO, doble purificado.
—TREBOL ROSADO, purificado.
—ALFALFA ALTA SIERRA DEL PERU
—ALFALFA CHILENA DEL HUASCO.
—BALLICA purificada.
—BETARRAGA, forrajera.
—SORGO AZUCARADO.
—PASTO OVILLO, purificado.
—PHALARIS BULBOSA.
—FESTUKA.
OFAGRO
OFICINA TECNICA AGRICOLA
Ingenieros Agrónomos
AHUMADA 236 — OFICINA 415 — TELEF. 61603

VENTAS DESDE UN SACO, ENVASE DE PAPEL
REPARTO A DOMICILIO

Mash Food casero, saco de 25 kilos, el kilo	$ 25.—	Trigo molido, sacos de 20 kilos, el kilo	34.—
Mash Food para ponedoras, sacos de 25 kilos, el kilo	30.—	Avena pelada, sacos de 20 kilos, el kilo	50.—
Mash Food alta postura, sacos de 25 kilos, el kilo	28.—	Maíz entero, sacos de 20 kilos, el kilo	32.—
Mash Food para pollitos, sacos de 25 kilos, el kilo	32.—	Maíz triturado, sacos de 20 kilos, el kilo	33.—
Scratch Food, corriente, sacos de 20 kilos, el kilo	28.—	Conchuela, sacos de 20 kilos, el kilo	10.—
Scratch Food, super, sacos de 20 kilos, el kilo	35.—	ALIMENTO "HERCULES", PARA ANIMALES, EN SACOS DE YUTE	
Harina de pescado, sacos de 20 kilos, el kilo	75.—	Alimento para caballos, en sacos de 25 kilos, el kilo	$ 14.—
Cebada molida, sacos de 20 kilos, el kilo	22.—	Alimento para vacas, en sacos de 50 kilos, el kilo	14.—
Trigo entero, sacos de 20 kilos, el kilo	22.—	Alimento para cerdos, en sacos de 50 kilos, el kilo	16.—

Todos los precios son con saco, y no se cobra conducción.
Pedidos a los teléfonos 51319, 52557 y 60726.

MENICHETTI HNOS. Y CIA
ARTESANOS 681 - VEGA CENTRAL

Contribuye a extirpar el analfabetismo para asentar el progreso de Chile sobre sólidos bases; recuerda que el 20 de este mes se realizará la Colecta Nacional "DARIO SALAS".

ARVEJA ARRUGADA
AZUCARADA
y
PLANTAS de FRUTILLA
Ofrece:
Semillería Belga
Bandera 546 - Casilla 1706
SANTIAGO
Despacho a provincias

ZINC COPOSIL y ORTHO COP 53
fungicida cúprico para el control de tiro de munición, pudrición parda de citrus, cloca del durazno, etc.
DISTRIBUIDORES
COPEC
Consulte nuestro DEPARTAMENTO AGRICOLA. EDIFICIO COPEC Agustinas esquina Ahumada, Casilla 2701, Fono [illegible], Santiago

Comerciales

ACTIVIDADES BURSATILES

Información proporcionada por TANNER Y CIA.— Bandera 52.— Oficina 406.— Santiago.

El total de acciones transadas en la Bolsa de Comercio durante la rueda de ayer fue de 430.343 acciones. Los bonos sumaron $ 2.364.800 nominales, y el oro, $ 38.200 oro.

SOCIEDADES QUE REPARTIRAN DIVIDENDOS PROXIMAMENTE:

GANADERA CISNES, dividendo 46 (Banco Edwards), junio 23 ..... $ 20.50 Neto
GANADERA CISNES, dividendo 47 (Banco Edwards), junio 23 ..... 20.50 "
GENTE GRANDE (Banco Londres), junio 23 ..... 15.— "
BANCO CENTRAL (sus oficinas), julio 1.o ..... 147.60 "
MINERA LA PRESIDENTA (sus oficinas), junio 26 ..... 1.— "

CIERRE DE AYER

ORO FISICO: 19.85p t

BONOS
D. Interna, 7-1 84 c
Garantía, 7-1 84 c
Pavimint., 7-1 84 c
Mun. Sgo., 8-1 60 t
Caja, 6 1/4, 63 t
Hip. Chile, 6-1 58 t
Hip. Ch., 10-6 75 1/2 v
Rec. Sat., 10-8 60 t
Deb. m. rte., 50 c
Hip. Valp., 6-1 54 t
Deb. Tarapacá, 445 t
Deb. Tar. Calico, 450 v

BANCARIAS
Central, 4.800 c
Concepción, 170 n
Curicó, 119 c
Crédito, 150 v
Chile, 1.726 c
Edwards, 310 c
Español, 315 v
Hipotecario, 670 n
Israelita, 400 c
Italiano, 225 t
Osorno, 775 n
S. Americano, 480 v

MINERAS
Andacollo, 4 3/4 t
Aucanquilche, 100 vp
Bellavista, 32 v
Carahue, 2 1/8 n
Carmen, 1 3/4 c
Cerro Gde., 73 vm
Condoriaco, 6 1/2 t
Chañaral, 10 n
Del. Punitaqui, 425 n
Disputada, 615 t
Espinos, 14 n
Huantiajo, 27 n
Lota, 203 t
Manganeses, 1.800 n
Mercedita, 17 n
Ocuri, 250 v
Oruro, 560 tp
Presidenta, 23 v
P. de Lobos, 41 1/2 t
Schwager, 590 vp
Tamaya, 840 tp
Tocopilla, 1.000 n
Toteral, 256 tp

AGRICOLAS Y GANADERAS
Carampangue, 24 n
Claces, 808 n
Copihue, 92 n
Colcura, 195 n
Ch. Valdivieso, 350 n
Fmo. Chileno, 100 n
Gente Gde., 760 n
Lag. Blanca, 2.250 c
Rupanco, 960 n
Sacol, 150 n
T. del Fuego, 1.210 t
Viña C. y T., 92 t
Viña La Rosa, 110 n

SALITRERAS
A. Leutaro C, 610 vp
Iquique, 285 v
Tarapacá, 320 vp

TEXTILES
Caupolicán, 22 t
Chatrx, 110 v
Chilleco, 90 n
Divesa, 20 t
Fiap, 48 t
P. Bulavista, 66 n
P. Concepción, 36 n
Paños de Tomé, 80 c
Rayonhil, 30 1/2 t
Sederías Viña, 50 t
Sumar, 250 c
Tel. El Salto, 34 cp
Textil Progreso, 26 t
Textil Viña, 143 cp
Vestex, 35 c
Yarur, 330 t

INDUSTRIALES Y VARIAS
Ag. Graham, 80 v
Arrocera Egs, 27 c
Bima, 118 t
Carozzi, 120 t
Cem. "Melón", 330 t
Cervecerías, 326 t
Cintolesi, 58 n
C. de Golf, 98.000 t
C. Hípico, 850.000 c
C. de Polo, 22.000 c
Codina, 440 n
Coia, 95 c
Cia. Industrial, 71 t
Colorantes, 235 v
Copec, 51 tm
Corchera, 127 n
Cristalerías, 44 t
Chiprodal, 195 n
Emb. Andina, 220 n
Elect. Ind., 43 t
Farmo Química, 82 v
Fertilizantes, 41 n
Fink, 80 c
Fósforos, 110 v
Gas de Stgo., 36 1/2 t
Ind. Varias, 132 n
Insa, 510 t
Interamericana, 40 t
Interoceánica, 140 vp
La Rural, 180 n
Lozas de Penco, 64 t
Lucchetti, 44 n
Mac Kay, 195 n
Mol. El Globo, 186 n
Mol. S. Cristóbal, 52 n
Muelles P. V., 49 v
Nav. Arauco, 140 t
Pap. y Cart., 435 v
Perlina, 57 v
Pesq. Iquique, 33 1/4 t
Pizarreño, 37 t
Polpaico, 135 v
Refractarios, 68 v
Ref. de Viña, 275 n
Renta Urbana, 285 c
Saavedra B., 300 n
Sanitas, 80 v
Sogeco, 80 t
Sonavela, 49 c
Sopropie "B", 1.500 t
Tabacos, 144 v
Tattersall, 348 tp
Teléfonos, 50 t
Ter. Panim., 90 n
Universo, 24 n
Vapores, 705 cp
Vidrios Pla., 230 n
Volcán, 81 X/E n
Zig Zag, 50 t

METALURGICAS
Cic, 184 t
Cobre Cerrillos, 113 n
Electro Met., 130 c
Envases, 33 n
Fensa, 34 1/2 t
Indac, 85 v
Indesa, 35 v
Madeco, 132 n
Mademsa, 115 n
Mec. Ind., 65 t
Recometal, 130 n

SEGUROS
Central, 30 n
Ch. C. Vida, 336 n
Ch. C. Grales., 180 n
Marítima, 85 c
Unión Chilena, 375 n

FERIA SANTA ROSA

DE LA SOCIEDAD "EL TATTERSALL"
(Transacciones verificadas en remate del 18 de junio de 1956)

OVEJUNOS

CORDEROS:
14 a $ 7.550, San Francisco
52 a 7.260, Romeral.
50 a 7.000, Romeral.
100 a 6.960, Bull.
13 a 6.880, Retiro.
115 a 6.800, San Carlos
46 a 6.140, Melipilla.
40 a 6.060, Chillán.
108 a 5.750, Copihue.
17 a 5.550, San Francisco
41 a 5.650, Chillán.
13 a 5.440, San Felipe.
67 a 5.250, Parral.
44 a 5.170, Melipilla.
112 a 5.030, San Fernando
67 a 5.420, Parral.
21 a 4.850, Palmilla.
65 a 4.600, Parral.
30 a 4.350, Curacautín.
100 a 4.240, Talca.
61 a 4.140, Longaví.
61 a 4.120, Longaví.
12 a 3.900, Chillán.
49 a 2.480, Fuente Alto
11 a 1.200, Fuente Alto

BORREGAS:
50 a $ 3.900, Rosario.
50 a 3.800, Rosario.

CAPONES:
82 a $ 6.040, Rosario.

OVEJAS:
90 a $ 6.100, Curacautín.
49 a 5.750, San Francisco.
65 a 5.620, San José de Maipo.
47 a 5.220, San Felipe.
47 a 5.060, San Felipe.
79 a 4.750, Longaví.

OVEJUNOS:
102 a $ 3.150, Curicó.

Todo ciudadano consciente y generoso, que recibió del Estado los medios de cultura, que le permiten poseer una buena situación económica y social, tiene la obligación moral y cívica de ayudar a sus conciudadanos que, muchas veces por circunstancias ajenas a sus deseos, no recibieron los beneficios del saber. La Colecta Nacional "DARIO SALAS", del 20 del presente, es una de las muchas oportunidades.

FERIA DE PRODUCTOS DE LA SOCIEDAD "EL TATTERSALL"

(Transacciones verificadas en remate del 18 de junio de 1956)

PASTO, LOS 100 KILOS
270 Tercer corte picado . $ 1.600
100 Segundo corte rama . 1.400
60 Tercer corte picado . 1.300
100 Tercer corte picado . 1.300
150 Tercer corte rama .. 1.200
258 Tercer corte picado . 1.200
385 Segundo corte rama, trébol 1.000
348 Segundo corte rama, trébol 900

PAJA, LA COLIZA
200 Larga arverjas . .. $ 205

CARBON ESPINO, LOS 100 KILOS
20 Los Tilos .. .. $ 2.230
93 Pelarco 2.200
415 Cocharcas 2.120
119 Talca 2.000

CARBON BLANCO, LOS 100 KILOS
20 Curtiduría .. .. $ 1.800
106 San Javier 1.800
417 Cauquenes 1.700
114 Cauquenes, mojado 1.400

PAPAS, LOS 100 KILOS
125 Colchagua .. .. $ 2.560
125 Colchagua 2.500
55 Ninquihue 2.420
64 Ninquihue 2.400
35 Rosario 2.380
20 Molina 2.320
7 Coelemu 2.250
378 Retiro 2.000
50 Rengo Alemanas 1.850
80 Rosario 1.780
23 Noviciado alemanas .. 1.750

SEMILLON, LOS 100 KILOS
37 Puente Alto .. .. .. $ 2.200
2 Cunaco 2.200
9 Colemu 1.800
30 Colchagua 1.710
25 Noviciado 1.600
58 Rengo alemán 1.400
40 Rosario alemán 1.360
40 Rosario alemán 1.120
20 Noviciado cohillo .. . 1.080

MAIZ, LOS 100 KILOS
67 Minesota .. .. $ 2.530
47 Minesota 2.520
25 Minesota 2.510
75 Camelia semi Hdo. .. 2.440
75 Camelia semi Hdo. .. 2.440
65 Camelia semi Hdo. .. 2.430
66 Minnesota 2.410
100 Minnesota semi Hdo. . 2.320
60 Minnesota semi Hdo. . 2.260
75 Minnesota semi Hdo. . 2.260
44 Minnesota semi Hdo. . 2.250
75 Minnesota semi Hdo. . 2.220
134 Minnesota húmedo ... 2.200
100 Minnesota húmedo ... 2.200
12 Minnesota húmedo ... 2.120
78 Minnesota húmedo ... 2.060
33 Minnesota húmedo ... 2.040

CEBADA Y AVENA, LOS 100 KILOS
5 Avena blanca .. .. .. $ 2.920
99 Avena rubia 2.400
56 Cebada país 2.020
83 Cebada país 2.000
60 Cebada país manchada 1.940
48 Cebada país sucia 1.780
10 Cebada alemana manch. 1.750
46 Cebada alemana manch. 1.600

TRIGO, LOS 100 KILOS
55 Bafio .. .. $ 2.900
57 Colorado 2.840
30 Vilmorin 2.800
35 Mentana 2.600
22 Candeal sucio 2.350

GRANZAS, LOS 100 KILOS
1 Conchos trébol .. .. .. $ 6.000
4 Medio sem. ballica .. 5.600
4 Cuarto sem. plántago. 3.000
34 Granzas trigo 1.720
70 Granzas trigo 1.700
6 Granzas trigo 1.600
119 Granzas trigo 1.500
22 Conchos trigo 1.000

FREJOLES, LOS 100 KILOS
3 Coscorrones .. .. $ 12.500
5 Coscorones 12.300
2 Tórtolas 12.000
40 Tórtolas 11.900
5 Tórtolas 11.900
6 Tórtolas 11.800
15 Tórtolas 11.800
4 Burros 11.800
16 Burros 11.600
50 Tórtolas sucios 11.400
7 Mantecas 9.800
16 Burros, argentinos .. 9.600
19 Cristales 6.100
25 Cristales 5.900
11 Cristales 5.900

VARIOS CHICOS, LOS 100 KILOS
12 Garbanzos reg. con grandes .. .. .. $ 8.900
10 Lentejones sucios 8.200
36 Garbanzos chicos 7.000
12 Lentejones 7.000
5 Callampas 7.000
10 Lentejas 5.500
1 Orégano 5.300
3 Orégano 3.400
3 Orégano 34.000

FRUTA SECA LOS 100 KILOS
4 Cocos .. .. $ 10.000
4 Nueces 9.800
1 Piñones 9.600
2 Nueces 6.800
9 Moldes cera 54.500

NOTA.— Los precios publicados en esta lista son con envase. Los remates son los lunes y los jueves, de 14.30 a 18 horas. La carga por carros completos debe de dirigirse a desvío bodegas El Tattersall, y la por sobornal a Estación Alameda, únicamente, y los boletos, con sus respectivas instrucciones, a estilla 1340, Santiago.

CAMBIO LIBRE

GENTILEZA DE INTERMAR
CAMBIOS — TURISMO — ORDENES DE PAGO EN EL DIA
MONEDA $ 54

	Comp.	Vend.
Dólar	$ 825	$ 828
Nacional	15.80	16.00
Cruzeiro	2.30	2.40
Sol	27	28
Uruguayo	120	121
Peseta	13	13.50
Franco	1.35	1.40
Libra, cheque	1.460	1.470
Lira	1.40	1.45
Franco suizo	191	196
Oro	10.850	11.000

Agencia de "La Nación"
ROBERTO CARRASCO ORTEGA
Arturo Prat 1561

CIERRE DE AYER

Manufacturas "BILBAO"
últimos modelos exclusivos.
CALZADO DE LUJO
para Damas.
CON 30% DESCUENTO ESPECIAL AL CONTADO.
EN LA FABRICA!
STA. ROSA Nº 858

ESTUFAS Y COCINAS A PARAFINA "MAMELIAN"
MUEBLES DE COCINAS - CREDITOS
ALAMEDA 3045
LOCAL 20 - FONO 94862

BUSES SAN FELIPE
SALIDAS:
8 - 13 y 18 horas
de SAN FELIPE:
7.30 - 13 y 18 horas
OFICINA:
BALMACEDA 1090
(esquina Bandera)

GENEROS DE DISEÑOS EXCLUSIVOS PARA CORTINAS Y TAPICES MANTELES POLLERAS CERAMICA LAMPARAS COBRE
MANQUEHUE
FABRICA DE ESTAMPADOS
SANTA LUCIA 270
SANTO DOMINGO 433

INTENDENCIA DE SANTIAGO

Expropiación de terrenos con motivo del ensanche de la calle del guardacamino que atiende el tramo de Curacaví a Cuesta de Barriga, en el camino de Santiago a Valparaíso.

María vda. de Carafí .. .. .. 10.859 m2. $ 282.885.—

Para reclamar judicialmente de este avalúo, hay un plazo de 20 días, contados desde la última publicación.

GUSTAVO LUCO R.
Intendente de Santiago

RELOJ SUIZO FINO
ENTREGAMOS CON SOLO $1000.-
SALDO FACILIDADES
EN LA RELOJERIA GABOR
SABADO ABIERTO HASTA LAS 13 HORAS
ESTADO 91-5° PISO OF 501

CAJA DE CREDITO POPULAR

MIERCOLES 20 DE JUNIO, A LAS 10 HORAS.
EN PUENTE ALTO
CALLE EYZAGUIRRE ESQUINA DE BALMACEDA

REMATE

DE ESPECIES EXCLUIDAS DEL SERVICIO, POR ORDEN DEL
EJERCITO DE CHILE
(REGIMIENTO DE FERROCARRILEROS N.o 1).

HAY.— Blusas N. A. de loneta, de paño, de campaña e impermeables; pantalones de loneta, de paño, de montar e impermeables; capotes de paño e impermeables; chaquetones sudoroso; gorras de lona; bolsas para guardar ropa; zapatones caña corta, larga y Derby, alpargatas, frazadas, mantas, escobillas, equipos deportivos; cinturones de cuero y de lino; morrales para víveres, carpas individuales; marmitas, platos, tazas, cacerolas, teteras, ollas, fondos fierro enlozado, cucharas, cuchillos, tenedores, bandejas, jarros de aluminio, máquina moler carne, cantimploras, máquinas cortar pasto, extinguidores, picotas, palas diferentes, limas, taladros, gatas mecánicas, tornillos y tenazas para herrero; sierras huinchas y circulares diferentes medidas; herramientas diversas; estanques cilíndricos; de W. C. y de latón; lavaplatos, lavatorios, urinarios, califón eléctrico Siemmens; cocinas eléctricas; cuchillones de cepilladoras; neumáticos diferentes dimensiones; mangueras de metal flexible; juego de bolas de billar.

EXHIBICION.— Hoy, de 9 a 15 horas.
PAGO AL CONTADO — ENTREGA INMEDIATA.
NOTA.— El comprador deberá pagar la comisión del 10% sobre el monto de la subasta que fija el D. F. L. N.o 265, más los impuestos legales correspondientes.

EL DIRECTOR GENERAL.

CAJA DE CREDITO POPULAR

SUCURSAL N.o 3
AV. MATUCANA 33-35
REMATE DE ALHAJAS, OBJETOS VARIOS, MUEBLES Y PIELES.

MAÑANA

De 9 a 13.30 horas
PRESTAMOS: concedidos en OCTUBRE de 1955, con vencimiento en ABRIL de 1956.
EXHIBICION: HOY, de 9 a 13.30 horas

Yeso Volcán
distribuidores directos de fábrica
Délano
Alameda 91 — V. Matthews 1074

SUCURSAL N.o 4
CAJA DE CREDITO POPULAR
SAN PABLO 2461-2471

HOY REMATE DE ROPA

Préstamos concedidos en OCTUBRE de 1955, con vencimiento en ABRIL de 1956, otorgados por la SUCURSAL N.o 6.

HAY: Cortes de casimir, ternos nuevos y usados, calzados, camisas, pilotos, sobretodos, pantalones, etc. Batas de seda, lana y algodón, cortes de seda, lana y algodón, blusas, ropa interior sin uso, sábanas, fundas, mantelería, etc.

PAGO AL CONTADO
ENTREGA INMEDIATA

alegre a su SANTO
TOCADISCOS "45"
Regalándole un Radio que Ud. pagará con $ 2.760.- mensuales!
Q-317-(18)
5Q-25
QU-19
618-X
517-X
DISTRIBUIDOR AUTORIZADO
RCA VICTOR
SINTONIA PUENTE 710

RADIO-PROGRAMA DE HOY

CB 37 — AGRICULTURA
7.10 Audición Agrícola.
8.30 Agenda.
9.30 Buenos Días, Señora.
11.00 Radiodifusión Educativa.
14.15 Tertulia.
16.30 Café de los Artistas.
18.30 Cita con Lucho Gatica.
20.10 Sucesos Deportivos.
21.30 Los Cuatro Hermanos Silva
22.00 Radioteatro.

CB 62 — LA REINA
7.00 Alegre Despertar.
8.00 La Marcha del Mundo.
9.00 Concierto Matinal.
13.30 Concierto de Gala.
14.30 San Mario Rivas.
16.00 Tardes Selectas.
19.15 La Hora del Rosario.
20.15 Secretos del Canchero.
20.30 Marquele Preferencia.
21.00 Música Selecta hasta las 24

CB 66 — CHILENA
7.30 Noticias.
8.35 La Mujer, ¿Una Artista?
10.00 Concierto Matinal.
11.00 Bajo una Ramada.
12.30 La Ópera en Serie.
16.00 Temas del Jazz.
19.15 Ritmos y Deportes.
19.30 Margot Loyola.
21.45 Historias Mínimas.
0.10 Resumen de Noticias.

CB 70 — SANTIAGO
8.00 Y Sonó el Despertador.
9.00 Matinal Santiago.
11.00 Entre Nosotras.
12.00 Música Sinfónica.
16.30 Buscando el Favorito.
18.00 Club de Baile.
19.00 Discos y Discófilos.
21.30 Veladas Musicales.
22.00 Anticelebrito Musical.
22.30 Concierto.

CB 89 — CORP. DE COMERCIO
7.30 Santiago Despierta.
9.00 Concierto Matinal.
10.30 Cantos de Chile.
12.00 La Ópera.
17.00 El Profesor Pinocht
18.00 Discomanía.
19.30 Alma en España.
20.10 La Hora Suiza.
22.30 Radioteatro.
23.00 Concierto Nocturno.

CB 93 — NUEVO MUNDO
7.30 Primer Informativo.
10.00 Intérpretes de EE. UU.
12.15 Informativo para el Norte.
13.30 Orientación Hípica.
17.30 Orquesta de Baile.
18.00 Aventuras de Tarzán.
19.00 Crónica de Variedades.
20.15 Cabalgata Deportiva.
21.30 Radiotaatro.
22.00 Entrelelones.

CB 97 — PRAT
8.00 Rincón de On Nacho.
9.30 Raquelita Pereira.
12.00 Almacén de Pedidos.
17.00 El Abuelito Carlos
19.00 Radioteatro Episódico
19.30 Club Musical.
21.00 Rincón de On Nacho.
21.30 Bajo el Cielo de América.
22.00 Clínica del Dr. Chamorro.
23.00 Noches de Santiago.

CB 114 — CORPORACION
7.15 Informativo Agrícola.
13.45 Tribuna del Pueblo.
17.30 Entre Amigos.
19.30 Noticiario Deportivo.
20.15 Esta es la Fiesta Chilena.
21.00 Magda.
21.30 Ronda Juvenil.
22.00 Alicia Lizárraga.
22.30 Mensaje.
23.03 Brasil Maravilloso.

CB 142 — HISPANIA
8.05 Pirineos a Sierra Morena.
10.35 180 Minutos de Éxitos.
13.05 Solistas Instrumentales.
17.35 Luces de París.
19.20 Radio-Club de la Amistad.
20.10 Cita con Extended Play.
21.05 Veladas de Antaño.
22.35 Noticiario Español.
22.15 Apuntes.
23.35 Concierto de la Noche.

CB 146 — O'HIGGINS
8.00 Al Filo de la Noticia.
10.15 Conozca su Destino.
11.30 Dos Voces Amigas.
13.00 Revista Musical.
13.30 A Huaracao Limpio.
15.00 La Voz de las Comunas.
17.00 Estafeta Buena Suerte.
19.30 Laureles Olímpicos.
21.00 Contigo en la Distancia.
23.00 La Noche es Nuestra.

DESTACAMOS PROGRAMAS DE MUSICA SELECTA:
CB 62: 9.00, 13.30, 16.00 y 21.00. CB 70: 12.00, 13.30, 14.30 y 23.30
CB 66: 9.30, 13.30, 14.30 y 23.05. CB 142: 13.05, 16.05 y 23.35.

AUTOELECTRICA GASCO
COMPRELOS EN EL DEPARTAMENTO COMERCIAL DE LA COMPAÑIA DE GAS
SANTO DOMINGO 1081

MINISTERIO DE OBRAS PUBLICAS
DIRECCION DE OBRAS PORTUARIAS

Llámase a propuestas públicas para la confección y montaje de un "GALPON METALICO DESARMABLE PARA EL LABORATORIO HIDRAULICO DE PEÑAFLOR", con un presupuesto de $ 12.430.600.—

Bases y antecedentes en el Departamento de Construcciones, Avenida Bulnes 79, Sexto Piso, Oficina 64, diariamente de 8.30 A. M. a 5.30 P. M.

Las propuestas se abrirán en las Oficinas de esta Dirección, Avenida Bulnes 79, Octavo Piso, Oficina 84, el día miércoles 4 de julio de 1956, a las 11.30 A. M.

EL DIRECTOR DE OBRAS PORTUARIAS

Que será SINBO ?..
ARGOLLAS
Oro 18 quilates. Surtido completo
Precios sin competencia
CASA WEISS
142 - Mac Iver - 142
INTERIOR — LOCAL 13
Fono 30684 — Casilla 2521
Modas LIBERTY
Ofrece: Antiguos, trajes sastre, 3/4, vestidos, pilotos
Ahora vendemos géneros a precios de fábrica, con facilidades.
FONO 398377
Entrepiso
21 DE MAYO 617 - LOCAL 9
Reinaldo Rojas B.
SASTRE CORTADOR PRIMER ORDEN
HECHURAS FINAS
Para damas y caballeros
$ 6.500.-
ESPECIALISTA EN PANTALONES PARA TODO DEPORTE
VIRADOS Y ZURCIDOS
Santo Domingo 1124
TELEFONO 64426
SU Sindelem con $ 5.000 MENSUALES
ESTADO 41

MUNICIPALIDAD DE SANTIAGO
PROPUESTAS PUBLICAS

La Alcaldía Municipal ha decretado lo siguiente:

Llámase a propuestas públicas para la confección de dos mil fiechas indicadoras de tránsito en conformidad a las bases.

Las propuestas se abrirán el martes 3 de julio, a las 16 horas, en el Salón Rojo de la Alcaldía.

Bases y antecedentes en la Dirección del Tránsito Carmen 17, 2.o piso.

GERMAN CORTES MALDONADO
Tesorero Municipal

COPEC

JUNTA GENERAL EXTRAORDINARIA DE ACCIONISTAS

Con el acuerdo del directorio, cito a Junta General Extraordinaria de Accionistas para el miércoles 27 de junio, a las 11.30 horas, en el Salón Sur del Hotel Carrera.

La Junta tendrá por objeto tratar y resolver sobre las siguientes materias:

1.— Modificación del artículo 3.o de los Estatutos Sociales y agregación de los artículos transitorios que sean menester, para los siguientes fines:

a) Aumento del capital social de $ 735.000.000 a $ 1.470.000.000 o a la suma que la Junta acuerde, mediante la emisión de acciones de pago, o bien, de acciones liberadas correspondientes a futuras capitalizaciones, y

b) Aumento del valor nominal de las acciones a la cantidad que la Junta acuerde, para cuyo objeto se refundirían las actuales acciones en acciones del nuevo valor nominal, en la proporción que corresponda.

2.—Modificación del artículo 8.o de los Estatutos Sociales en lo relacionado con el número de avisos que deben publicarse en caso de extravío, robo, hurto o inutilización de un título.

3.—Modificación de los artículos 20, letra d) y 31 de los Estatutos Sociales en lo relacionado con la enajenación de bienes raíces.

4.— Modificación del artículo 21 de los Estatutos Sociales en lo relacionado con la convocatoria y citación a Juntas Generales.

5.—Modificación del artículo 32 de los Estatutos Sociales en lo relacionado con la remuneración de los Inspectores de Cuentas.

6.—Supresión de el o los artículos transitorios que hayan perdido su oportunidad, corrigiendo la numeración respectiva.

7.—Cualquiera otra modificación de los Estatutos Sociales que se relacione con las ya enunciadas, y adopción de los acuerdos que se estimen convenientes para llevar a cabo la reforma de dichos Estatutos, y

8.—Autorización al directorio para vender y enajenar determinados bienes raíces que actualmente pertenecen a la Compañía.

Con motivo de esta Junta, los Registros de Accionistas permanecen cerrados desde el 7 del presente mes hasta la fecha de la Junta inclusive.

Santiago, junio de 1956.

Francisco Bulnes Correa,
PRESIDENTE

FRAZADAS
DEL TELAR AL PUBLICO. Nuestra Fábrica le ofrece la oportunidad de hacer grandes economías en la adquisición de sus frazadas. Los precios al detalle serán exactamente iguales que al por mayor. GRAN VARIEDAD DE COLORES, CALIDADES Y DIBUJOS
Hilandería FRESIA
TENIENTE BISSON 610
VIVACETA ALT. 600 - FRENTE COMANDANTE CANALES

INTENDENCIA DE SANTIAGO

Expropiación hecha con motivo de la construcción de la Escuela Industrial N.o 1 de Santiago.

LOTE	PROPIETARIO	SUPERFICIE	VALOR
1	Amira Moissan Darrigrandi ..	470.25 m2.	$ 2.372.025
3	Víctor Trucco	343.30 m2.	1.235.976
4	Domitila Cornejo vda. de R. y otros	917.35 m2.	1.965.410

Para reclamar judicialmente de este avalúo, hay un plazo de 20 días contados desde la fecha de la última publicación.

Gustavo Luco R.
Intendente de Santiago.

SOCIEDAD COOPERATIVA MILITAR
HUERFANOS 1590

De acuerdo con lo dispuesto en el artículo N.o 37 de los Estatutos, se cita a los Sres. Accionistas a Junta General Extraordinaria, que tendrá lugar el miércoles 20 de junio, a las 18 horas, en las oficinas de la Sociedad en Santiago, Huérfanos N.o 1590, con el objeto de tratar de las Reformas a los Estatutos Sociales, especialmente el aumento del Capital de la Sociedad de $ 36.000.000 a $ 96.000.000 y las demás disposiciones que digan relación con esa materia.

EL DIRECTORIO.

MINISTERIO DE OBRAS PUBLICAS
DIRECCION DE OBRAS PORTUARIAS

Llámase a propuestas públicas a los contratistas inscritos en los Registros de la Dirección de Obras Portuarias, para la construcción de una "BODEGA DE HORMIGON ARMADO EN EL PUERTO DE COQUIMBO" con un presupuesto de $ 27.909.600.

Las propuestas se abrirán en las Oficinas de esta Dirección el día jueves 5 de julio de 1956, a las 11.30 A. M.

Bases y antecedentes en el Departamento de Construcciones, Avenida Bulnes 79, Sexto Piso, Oficina 64, diariamente de 8.30 A. M. a 5.30 P. M.

EL DIRECTOR DE OBRAS PORTUARIAS

SERVICIO NACIONAL DE SALUD
CENTRAL DE ABASTECIMIENTO

Propuesta Pública Nº 436

REFRIGERADORES ELECTRICOS

Solicítanse propuestas públicas por 30 refrigeradores eléctricos de diversas medidas, para el día 6 de julio de 1956, a las 11 horas.

Bases y antecedentes, solicitarlos al Servicio Nacional de Salud. Central de Abastecimiento, Sección Adquisiciones, Avenida Matta 644, Santiago.

EL JEFE

PROPUESTAS PUBLICAS

DIRECCION DE VIALIDAD — OFICINA DEL INGENIERO DE LA PROVINCIA DE SANTIAGO

Pídense propuestas públicas para ejecutar los rebajes de taludes en la Carretera Panamericana Norte, sector Cuesta El Manzano, km. 33.520 al 33.620, Comuna de Colina, con un presupuesto oficial de $ 944.380.—, las que se abrirán el 28 de junio de 1956, a las 12 horas. Se podrán presentar los contratistas que estén inscrito en las Categorías "A", "B" y "C".

Bases y antecedentes consultar en la Secretaría, Santo Domingo 1382. Los Documentos anexos se recibirán hasta el día 19 del presente.

EL INGENIERO DE LA PROVINCIA

EL CLASICO "REPUBLICA DE COLOMBIA" SE CORRERA EL DOMINGO EN EL CHILE

El clásico para potrancas, que se acaba de correr en el Chile, mostró la superioridad incontestable de Guerrilleras, que, dándole dos kilos a Hiroshima, la alcanzó cerca de la meta, batiéndola por medio cuerpo. En una distancia más larga, que recorrerá muy bien la hija de Dust Devil, dicha ventaja habría sido mayor. Lo cual quiere decir que ya se ha destacado un valor mejor entre las hembras.

El domingo próximo les toca a los potrillos de dos años, que también se han visto muy parejos hasta el momento. Se correrá para ellos el premio "República de Colombia", también de 1.500 metros y con un premio de medio millón de pesos al vencedor. Muchos de los buenos se preparan en el Club Hípico, y en las primeras horas de la mañana de ayer varios atravesaron el río para trabajar en la pista de La Palma. Controlamos en forma exclusiva los tiempos que marcaron.

COSTINO y Thunder Boy lo hicieron juntos. El primero fue montado por E. Araya y el otro por M. Yáñez. Pasaron 1.400 metros en 1.28, haciendo los últimos 200 en 13 4/5. Costino venía muy fácil hasta los últimos 200, decayendo notoriamente al final, circunstancia que permitió a Thunder Boy aventajarlo por poco a la llegada.

Se recordará que Costino en su anterior presentación mantenía una ventaja que parecía imposible descontar, cuando dio en tierra con su jinete. Esta vez dará la medida exacta de su valor, y posiblemente sea ésta la última actuación en Chile, pues se ha anunciado que próximamente será embarcado para Venezuela, a donde iría en compañía de Curtidor y de otros buenos elementos.

A INFORMAL se le dio también un apretón. Pasó la misma distancia en 1.32, conducido por J. Escobar, que lo correrá el domingo. No fue exigido, eso sí, en ninguna parte. También apretó para disputar este clásico Guitarrero, montado por un aprendiz liviano. Fue acompañado de Javabés (N. Vásquez), y ambos pasaron el mismo recorrido en 1.29, llegando iguales.

FRENTE A ESTE GRUPO de invasores, hay algunos potrillos que se preparan en el Hipódromo, que están siendo alistados para esta importante carrera. El nombre que más suena por aquel lado es Zenón, un hijo de Filibustero, de propiedad de Emilio Cáceres, que trabajó el sábado último en gran forma. A ese potrillo lo montó en sus dos actuaciones Armando Urrutia, pero se nos informa que ahora será guiado por el mejor látigo de La Palma, Clemente Ojeda.

...uenas cartillas ...das en la reciente ...del Hip. Chile

...s características de los ...s del último domingo en el ...Chile. He aquí cuatro ...especiales:

...N.o 464197.— Capital. ...ndos a Dama del Mar, ...ta en corrió con la ga- ...(Armaid) y Locuela, dan- ...ldo de 347.720 pesos.

...N.o 420662.— Capital. ...ndos a Competencia, Lo- ...ta, dio un total de ...pesos.

...357151.— Capital. ...N.o Bombet Duck, Lo- ...ndos a Bombet Duck, dio un total de 183 ...pesos.

...N.o 435318.— Capital. ...ndos a Limávida y Lo- ...ndos a Limávida y Lo- ...un total de 107.250 pe- ...

...CRIPCIONES PARA LAS CARRERAS DEL PROXIMO DOMINGO EN AMBOS HIPODROMOS

CLUB HIPICO

...AGUADA.— 1.200 metros.
...A.— 53 Segunda carrera
... 53 Katurra . . . 52
... 53 Leonora . . . 52
... 53 Mi Negra . . 52
... 53 Nostalgia . . 52
... 53 Novara . . . 52
... 53 Te Diré . . . 52
... 53 Thailandia . 52
...

...WELLINGTON.— 1.200 me-
...Serie A.—
...dor es Nurbar . . . 53
... 55 Olimpico . . . 55
... 55 Olivo 55
... 55 Quebrantado 55
... 53 Regañón . . . 53
... 53 Sapor 53
... 53 Shout 53
... 53 Sky Bird . . 53
... 55 Tesio 55
... 53 Tirreno . . . 53
... 53 Tiziano . . . 55
...

...TERRADA.— 1.200 metros.—
...B.
... 53 Orangeada . 52
... 52 P. Polly . . 52
... 52 Quiruta . . 52
... 53 Regine . . . 54
... 52 Rosenda . . 52
... 52 Samotracia . 52
... 52 Zona Seca . 52
...

...WUNDERLICH.— 1.200 me-
...Serie B.
... 53 Golden Bird 55
... 55 Lolotino . . 55
... 55 Los Gauchos 55
... 55 Meeteing . . 55
... 55 Modesto . . 55
... 55 Moretón . . 53
... 55 Piloto . . . 55
... 55 Polo Grande 53
... 55 Terrerito . 52
... 55 Universitario 55
... 55 Xochimilco . 55
...

...VICINITY.— 1.300 metros
... 55 Sabot . . . 55
... 55 Sunfair . . . 55
... 55 The Dreamer 55
... 55 Topacio . . . 55
...

...WALLIS.— 1.300 metros.—
...tera carrera
... 56 Arrow . . . 53
... 56 La Scala . . 53
... 56 Láctea . . . 53
... 56 Polemarca . 53
... 56 Roca Mora . 53
...
...tera carrera, la última serie
...metros
...VICTORINO GARRIDO.—
...Fortuna.— Carrera especial.—
...Handicap
... 61 Menel . . . 52
...Tide 58 Soubrette . . 49
...cando 55 Aquí Está . . 45
... 52 F. de Oro . . 45
... 53 Primor . . . 45
... 52
...QUERIA.— 1.300 metros.
...dera serie.— Handicap
... 56 Laminador . 50
... 55 Robin Hood . 50
... 55 Fretillón . . 49
... 54 Sun 48
... 53 Tera 48
... 53 Arrancada . 47
... 53 Rufus . . . 47
... 53 Sure Sure . 47
... 53 Heritage . . 46
... 53 Home Prize . 46
... 51 Cumplidora . 45
... 51 M. Seeker . 45
...VALEROSA.— 1.300 metros
...Gaña serie.— Handicap
...mello . . 51 Landetita . . 51
...mer . . 56 Julián . . . 51
...ichio . . 56 Noriza . . . 51
...hoa . . 51 Vidi 51
...ronna . 55 Campanillera 50
... 54 Reima . . . 50
... 54 Jacinta . . 49
... 54 Pantagruel . 49
... 54 F. Condado . 48
... 54 Glenmore . . 48
... 53 Harpón . . . 47
... 53 Basileo . . . 46
... 53 Kimona . . . 45
... 51 S. Corrida . . 45
... 51 Richmond . . 45
...VALS VIENES.— 1.300 me-
...— Quinta serie.— Handicap
...Banca . 56 Kammakán . 50
...Campeón . 55 Kayack . . . 50
...Cadilla . 55 Avemado . . 49
... 55 El Croca . . 49
...Servero . 54 Pastorale . . 49
...Cantadora . 54 Algarrobalina 48
...Mau . . 54 El Barsas . . 48
... 54 Irack . . . 48
...Angeles . 53 Vesubio . . . 48
...Pulice . 52 Namur . . . 47
... 52 Platina . . . 47
...Cha . . 51 Jenitzne . . . 46
...Cuno . . 51 Chirchila . . 45
...Alica . 51
...VIZCONDE.— 1.300 metros
...Sexta serie.— Handicap.— Se
...verá como primera carrera
...Carren . 56 La Tarabilla . 53
...Aguayo . 56 Vegrancy . . 53
...Conde . 56 Viña Nueva . 53
...Of Thea 55 Viña Marino 52
...Cadal . 55 Pechista . . 50
...Aquarelle . 55 K. S. I. . . . 50
...Sopita . 55 Mister Font . 49
...Roqueta . 54 Fibrina . . . 48
...Grova . 54 Cosetia . . . 47
... 54 Virsba . . . 46
...VILUCANA.— 1.300 metros.
...Handicap.— Tercera serie
...Cumbero . 56 Querellante . 51
...Agrado . 56 Gladstone . . 50
...Andan . 56 Badalón . . . 49
...Cris . 55 Verdi 46
...Polo Fino . 55 Aquavit . . . 45
...Ego . 54 Faubourlen . 4.
...Pulgoso . 53 Hilarión . . 4.
...Pepita . 52 Salteador . . 45
...Vaquería, anulados: Ba-
...Mar, Tormentoso y Turquestán.
...Premio Vilucana, anulados: Willy,
...E. Emperador, Integro, Peñaflo-
...Rey Moro, Ariagnán y Frenan-

HIPODROMO CHILE

...REPUBLICA DE COLOM-
...1.500 metros.— CLASICO.—
...Inscripciones cerradas.
... 54 Palmeado . . 54
... 54 Nenilunio . 54
... 54 Quilantal . 54
... 54 Royal Vale . 54
... 54 Sabot . . . 54
... 54 The Dreamer 54
... 54 Thunder Boy 54
... 54 Topacio . . 54
... 54 Zenón . . . 54
...
...VIOLIO.— 1.300 metros.
...Sensational.— Serie A.
... 55 High Day . . 55
... 55 Jurame . . . 55
... 55 Maico . . . 55
... 55 Posiblemente 55
... 55 Recordman . 55
... 55 Romerón . . 55
... 55 Mitorno . . 55
... 55 Sun Yat Sen 55
... 55 Tarrerito . 55
... 55 Tío Gallo . 55
... 55 Verginiaux . 55
...
...Serie B
... Franchute . 55
... 55 G. Raceuide 55
... 55 Humarón . 55
... 55 Linar . . . 55
... 55 Maria Amaran 55

REAPARECE.— Hernán Bassay ha sido dado de alta por los médicos que lo atendieron. El excelente jinete penquista estuvo un año y dos meses sin correr, a raíz de la grave rodada que sufrió en un apronte, conduciendo a la mañosa Fuente de Oro. Reaparecerá el próximo domingo.

Morocco	55	Portugal	55
Night Moon	55	Quebrantado	55
Oasis	55	Sabal	55
Orlando	55	San Miguel	55
Oro es Triunfo	55	Trienal	55
Polo Magnético	55	Xochimilco	55

Premio "FLORIZER".— 1.800 metros.— Handicap.

San Remo	57	Prodigioso	47
Angolino	56	Zinzaber	46,5
L. Collins	55	Ipal	46
Javanés	54	Galante	45,5
Zagarolo	54	Alborada	45
Robledo	53,5	Los Tilos	45
Teósofo	53,5	Munich	45
Masterlike	50	Nueva	45

Premio "FERRO".— 1.400 metros.—

Cuarta serie.			
Formantor	58	Judith	52
Regador	58	Sure Sure	52
Berryl	56,5	Calvados	51
Esther Sorá	56	Adonis	50,5
Cyrus	55	Munich	50
Tout Seul	55	Pallahueque	49
Dialecto	54	Pifano	49
Pierrot	53,5	Dick	48,5
Butler	53	Competencia	47
Galante	52,5	Gouvernant	47
Temor	52,5	Morsa	47
Alborada	52	Aurancio	46,5
Sexta serie			
Preludio	59	Escudero	52,5
Bucanero	58	Biscacia	52
Cervatillo	56	Nigromante	52
Escamillo	56	Senador	51
Guayana	55,5	Sing Sing	50,5
Artagnan	55	Uranio	50
Royal Court	55	Nereo	49
Mirera	54,5	Andrómaco	48,5
Genil	54	Reba	48,5
Orfebre	54	Duquesa	48,5
Pergamino	54	El Adicto	47
Servan	54	Harpón	47
Sucesor	53,5	Licinio	47
Cirilo	53	Reima	47
Octava serie			
Rudynette	56,5	Otoño	52
Mau Mau	56	R. de Rastos	52
Tres Chic	56	Alaska	51
Brethoven	55	Oso Polar	51
Otago	55	Cameraman	50,5
Pequece	55	Furtivo	48,5
Arcanco	54,5	Redoblante	48,5
F. Condado	54,5	Rey de Copas	48,5
Hasparren	54,5	Ecuador	48
El Huasito	54	Jaimista	48
Ladymaid	53	Rupetar	48
Tres Cobres	53	Hecuba	47,5
Ipingo	52,5	Karel	47,5
Novena serie			
El Setenta	60	Gloriado	54,5
Luquete	56	Melagueño	54,5
Marisabel	56	Arnica	54
Pencazo	56	Tersca	53,5
Alcidión	55,5	Samaritano	52
Mediterráneo	55	Triumpb	52

Kayack	52	Amphora	49,5
Santini	52	Ciné	49,5
Maestro	51,5	Kebir	49,5
El Croca	51	Calichero	49
Escondido	51	Canterbero	49
Petronia	51	Evita	49
Rencilla	50	Cuzena	48,5
Décima serie			
C. Rosada	55,5	S. Fortaleza	52,5
Rodada	55,5	El Llanero	51,5
Cambiadora	54,5	Flanra	51,5
Viñamarino	54,5	Tristina	51
Cidro	54	Beit Jala	50
Comequecho	54	Fibrina	50
La Rosita	54	Venetto	50
Nilde	54	Artemisa	49,5
A. Bendita	53,5	I. de Capri	49,5
Ayquina	53,5	Clarela	49
Guillermo	53,5	Fille D'Or	48
Karakul	53,5	Corona	46
Zamarrón	53		
Décimoprimera serie			
Cibonell	59,5	Mala Compra	52
Ciruelo	54	Vía a Vía	51,5
Espartano	54	Teutonique	51
Flor de Té	53,5	Capitanía	50,5
Mutuasto	53,5	Comodín	50,5
Mitsul	53,5	Encartada	50,5
Pennywise	53	R. Prince	50
G. Catemu	52,5	Sambuca	49,5
Irma	52,5	El Carioca	48,5
Thencior	52,5	Nómida	48
Cillero	52	Coupage	46,5

NOTA.— La décimoprimera serie es para jinetes aprendices.

DIFERENCIA

1.400 metros
4a. a 6a.: 11.
6a. a 8a.: 10.
8a. a 9a.: 9.

ESCASOS APRONTES SE REGISTRARON EN EL H. CHILE, POR LA NEBLINA

Además de los cotejos que destacamos en otras columnas, de los posibles competidores del clásico, nuestro reportero de cancha registró los siguientes en el Chile, efectuados en la pista de carreras.

REACIO, H. Olguín, y JERICO, L. G. Farmer; 1.400 metros en 1.30 4/5; ganó Reacio por dos cuerpos.

IPINCO, aprendiz (liviano); 1.400 metros en 1.31 3/5.

EL ADICTO, A. Díaz; 1.400 metros en 1.33.

ALBORADA, A. Mora; 1.200 m. en 1.17 3/5.

COMPADRON, Edo. Soto, y RADICAL, A. Díaz; 1.200 metros, en 1.17 4/5, viéndose fácil Radical.

BELCHA, H. Salas; vuelta en 1.48.

9a. a 10.a: 7.
10.a a 11.a: 8.

NOTA A JINETES:
Octava carrera: cuarta serie.
Novena carrera: octava serie.
Décima carrera: sexta serie.

NOTA.— El Premio "TESS", de 1.200 metros, fue anulado.

Retiros y compromisos de montas para el 24 y 29 de junio, vencen hoy, al mediodía, en la Sección Estadísticas.

JINETES SUSPENDIDOS QUE NO PUEDEN CONTRATAR MONTAS:
O. Olivares — J. Aravena
O. Valenzuela — G. Lerma

Se ruega indicar serie y distancia en los compromisos de montas.

IGNACIO DUQUE es un modesto trainer de La Palma, cuyo nombre suena muy de tarde en tarde. En las reuniones anteriores, por ejemplo. El domingo pasado dio un bonito "batatazo" con Locusta: $ 429 con diez, y el anterior otro de sus pensionistas, Ecuador, le proporcionó un bonito tanto: $ 91 por unidad. Dicho sea de paso, este elemento ha mejorado una enormidad desde que se encuentra en su poder. Duque aprontó ayer un potrillo que es actualmente su más legítima esperanza para el clásico "República de Colombia". Se trata de Mirlantu, ganador del premio "Pedro J. Medina", y uno de los buenos exponentes de la generación de dos años. El hijo de Cimarrón, especialista para la pista pesada, fue montado por Juan García, que ha sido contratado para dirigirlo en su próximo compromiso, y pasó los 1.400 metros en 1.28 4/5, viéndose en gran forma, de manera que se considera que será un duro escollo para los favoritos.

A PESAR DE LAS SORPRESAS, ACERTO 5 GANADORES LA BOLETA PREMIADA EN EL CONCURSO DE PRONOSTICOS

Se entregó a la prensa el siguiente boletín, con el resultado completo del último Concurso de Pronósticos:

1er. Premio, boleta serie J., N.o 62718, con 15 puntos			$ 433.499
2.o Premio, boleta serie J., N.o 47223, con 14 puntos			126.437
2.o Premio, boleta serie J., N.o 48119, con 14 puntos			126.437
3er. Premio, boleta serie J., N.o 24099, con 13 puntos			1.571
3er. Premio, boleta serie J., N.o 35069, con 13 puntos			1.571
3er. Premio, boleta serie J., N.o 42468, con 13 puntos			1.571
3er. Premio, boleta serie J., N.o 42736, con 13 puntos			1.571
3er. Premio, boleta serie J., N.o 42893, con 13 puntos			1.571
3er. Premio, boleta serie J., N.o 46529, con 13 puntos			1.571
3er. Premio, boleta serie J., N.o 47536, con 13 puntos			1.571
3er. Premio, boleta serie J., N.o 47693, con 13 puntos			1.571
3er. Premio, boleta serie J., N.o 48885, con 13 puntos			1.571
3er. Premio, boleta serie J., N.o 49901, con 13 puntos			1.571
3er. Premio, boleta serie J., N.o 50912, con 13 puntos			1.571
3er. Premio, boleta serie J., N.o 52105, con 13 puntos			1.571
3er. Premio, boleta serie J., N.o 52968, con 13 puntos			1.571
3er. Premio, boleta serie J., N.o 53175, con 13 puntos			1.571
3er. Premio, boleta serie J., N.o 53554, con 13 puntos			1.571
3er. Premio, boleta serie J., N.o 54903, con 13 puntos			1.571
3er. Premio, boleta serie J., N.o 56536, con 13 puntos			1.571
3er. Premio, boleta serie J., N.o 57396, con 13 puntos			1.571
3er. Premio, boleta serie J., N.o 60856, con 13 puntos			1.571
3er. Premio, boleta serie J., N.o 60859, con 13 puntos			1.571
3er. Premio, boleta serie J., N.o 62304, con 13 puntos			1.571
3er. Premio, boleta serie J., N.o 65449, con 13 puntos			1.571
3er. Premio, boleta serie J., N.o 66422, con 13 puntos			1.571

PREMIOS DE CONSUELO.— Con una entrada a paddock por tres meses, boletas N.os 42470 y 45545.

Con un almuerzo para cuatro personas, boleta N.o 51103.

Con un limpiado al seco Mont-Blanc, Moneda 1130, boleta 55986.

Con una entrada a paddock para el domingo 24 de junio, las boletas terminadas en 718.

Con dos boletas gratuitas para el domingo 24 de junio, las boletas terminadas en 18.

La boleta ganadora fue vendida en la oficina central, y acertó los ganadores de Vivallos, Glenmore, Prodigioso, Alegoría y Milco.

El Gran Pozo para el domingo 24 de junio asciende a la suma de $ 1.800.000.

Actuó de Ministro de Fe el notario público don Pedro Cuevas.

NUEVOS MIEMBROS DE COMISION DE PATENTES DEL GREMIO HIPICO

Se efectuó ayer la elección para designar tres nuevos miembros integrantes de la Comisión de Patentes, dependiente del Consejo Superior de la Hípica Nacional, y en representación de los hipódromos centrales. Luego de una votación, resultaron elegidos los señores Juan Medina, Humberto Cisternas y Julio Herane.

MAÑANA HABRA UNA GRAN ASAMBLEA DE LOS PROPIETARIOS DE F. S.

Mañana en los salones del Club de Deportes Green Cross, Bandera N.o 120, a las 18.30 en primera citación, y a las 19 horas en segunda, se llevará a efecto una magna asamblea de los propietarios de caballos de carrera, a fin de pronunciarse sobre diversas modificaciones a los estatutos, y acordar la actitud que tomarán los dueños de caballos por la negativa de la Sociedad de Criadores de reformar el reglamento de ventas y por la distribución del impuesto a las apuestas en la forma en que lo hace el Hipódromo Chile.

La comida de confraternidad hípica en honor del presidente de la institución se llevará a efecto a las 21.30 horas del mismo día, en el Club de la Unión.

AGRADA LUPITA MORENO EN LA BOITE TAP ROOM

Lupita Moreno, la simpática estrella mexicana, es una de las atracciones que tiene el Tap Room. La intérprete de bailes tropicales se luce ofreciendo lo mejor de su repertorio, y, al mismo tiempo, la gracia y simpatía que tode la prensa chilena ha sabido valorarle en sus actuaciones.

Todos los bailes de Lupita Moreno llevan el marco musical de la orquesta Casino.

FILMS DE SUSPENSO AL CINE BAQUEDANO

Un programa doble es el que presenta desde hoy Columbia Pictures en el Teatro Baquedano. Son dos películas de atracción, ya que cada una de ellas representa una hábil combinación de terror y suspenso, que logra mantener el interés del espectador desde la primera a la última de sus escenas de impresionante realismo. Se trata de "La fiera del mar", que lleva a Kenneth Tobey y Faith Domergue, y de "El monstruo resucitado", una creación mexicana con la malograda y bellísima Miroslava y Carlos Navarro.

NOTICIAS de MEXICO

GREGORIO WALERSTEIN ha entrado en conversaciones con la joven estrella del cine mexicano Carmen Yolanda Varela, viendo la posibilidad de que esta bellísima y ya conocida actriz, cumpla una destacada actuación en la ten llevada y tratda cinta "Medio Tono", cuya filmación ha sido proyectada hace mucho tiempo y no ha sido realizada debido a una serie de dificultades que han surgido. El ascenso ininterrumpido de Carmen Yolanda en la carrera fílmica, hace que su nombre se cotice cada día más alto y es sintomático de esta la serie de ofertas que se le hacen actualmente para desempeñar papeles de importancia.

—oOo—

TERMINADA LA FILMACION de "Hora y media de belleza", el productor Alfredo Ripstein ha dado comienzo a la cinta "Policías y Ladrones", también con Resortes y Lucy González, en los papeles estelares. Bajo la dirección de Alejandro Galindo, ya comenzaron a hacerse locaciones que esta vez han correspondido al miamísimo corazón de México. Este productor que parece se está especializando en cintas de este tipo, con estos dos conocidos artistas, está muy contento de los resultados artísticos y confía en que será realmente una recreación para el público la exhibición de sus cintas.

COMERCIANTES E INDUSTRIALES DE CHILE. Cuando sus obreros sean más cultos, ustedes tendrán menos problemas, les serán más eficientes, más responsables de su trabajo. Sus utilidades serán mayores. Ayude a que Chile no tenga gente inculta; sea generoso el 20 del presente en la Colecta Nacional "DARIO SALAS", del Cuerpo Cívico de Alfabetización Popular.

Mejoral
Mejoral
Mejoral

CURSO SOBRE LA OBRA DE MOZART CONTINUARA EL JUEVES PROXIMO

Con gran éxito se inició el jueves pasado el curso sobre la vida y obra de Mozart en el Salón de Honor de la Universidad de Chile. La conferencia del profesor Ricardo Krauss sobre "Panorama de la Cultura del Siglo XVIII" fue muy aplaudida por el numeroso público que llenaba totalmente el Salón de Honor. Proseguirá este curso, en conmemoración del bicentenario del nacimiento de Mozart, el profesor Vicente Salas Viu, el jueves 21, a las 19 horas, refiriéndose al "Genio y figura en el teatro de Mozart".

INSTITUTO DE EXTENSION MUSICAL
BALLET
"COPPELIA"
Música de Delibes y coreografía de Ernst Uthoff.
"CAPRICHO VIENES"
Música de Strauss y coreografía de Ernst Uthoff.
"DANZA DE LA VICTORIA"
Orquesta Sinfónica de Chile
Director: Héctor Carvajal.
MIERCOLES, A LAS 19 HORAS
TEATRO MUNICIPAL
UNIVERSIDAD DE CHILE

HOY DE 11 A 24 Hrs. FLORIDA FESTIVAL DE CINE
COMO NACIO EL FUTBOL
"EL CURA LORENZO"
(MAYORES) CON ANGEL MAGAÑA
Presenta CINETOUR

METRO-LAS LILAS
BANDERA 141 TELEF. 83361 — PLZA LORETO COUSIÑO TELF. 45114
2.30, 5.45 y 9.15 P. M. ENTRADAS EN VENTA! HOY 6.30 y 10.— P. M. SOLO PARA MAYORES
¡LOS ÍNTIMOS SECRETOS DE LA MISTERIOSA MANSIÓN EN LA COLINA!
CinemaScope (COLOR)
RICHARD WIDMARK · LAUREN BACALL · CHARLES BOYER · GLORIA GRAHAME · JULIANNE GISH
en PASIONES SIN FRENO
Presentan KERR · SUSAN STRASBERG · OSCAR LEVANT · TOMMY RETTIG
SONIDO ESTEREOFÓNICO PERSPECTA
Además:
M-G-M presenta en CinemaScope y Colores
"LA BODA EN MONACO"
de S. Alteza el PRINCIPE RAINIER III y GRACE KELLY
(EXCLUSIVA) Metro Goldwyn Mayer

HOY SANTIAGO FUNCIONES ROTATIVAS DE 13 A 24 HORAS
UNA COMEDIA DELICIOSA CIEN POR CIENTO... PICARESCA... REPLETA DE BUEN HUMOR
RESORTES y ANA BERTHA LEPE (MISS MEXICO) en
MIRADAS QUE MATAN
ACTUACION ESPECIAL DE LOS PANCHOS
DIRECCION DE FERNANDO CORTES

HOY BAQUEDANO DESDE LAS 14 HORAS
PANTALLA PANORAMICA
EL PROGRAMA DOBLE MAGISTRAL DE COLUMBIA PICTURES
MIROSLAVA · CARLOS NAVARRO y J. M. LINARES RIVAS en
"EL MONSTRUO RESUCITADO"
(DR. CRIMEN)
KENNETH TOBEY y FAITH DOMERGUE en
"LA FIERA DEL MAR"
(180 MINUTOS DE FASCINANTE EMOCION)
(MAYORES)

Storandt Publicidad

La Construcción, Motor Nacional.

LA COORDINACION ES IMPRESCINDIBLE..!

De ella se deriva un claro beneficio económico para propietarios y público en general.

En la construcción, actividad donde convergen los productos de muchas industrias y la labor de múltiples profesionales, la coordinación es factor imprescindible.

La estética, la solidez y la adaptación funcional de un edificio, precisan de la coordinación entre arquitectos, empresas constructoras y contratistas de especialidades.

La Cámara Chilena de la Construcción, consciente de las ventajas económicas que representa dicha coordinación, ha puesto en vigencia las "Normas para la solicitación de propuestas y contratación de especialidades en obras de edificación", que tienden a obtener la imprescindible coordinación.

Las principales especialidades, que representan un alto porcentaje del valor total de un edificio, son las siguientes:

Instalaciones Térmicas.
Instalaciones Sanitarias.
Estucos.
Puertas, Ventanas y Persianas.
Revestimientos
Impermeabilizaciones y Pavimentos.
Aislación.
Incineradores.
Ascensores y Escaleras mecánicas.
Parquets.
Pinturas.
Electricidad.
Muebles de cocina y closets.
Cerrajería artística.
Vidrios.

ESCUCHE EL PROGRAMA
"LA CONSTRUCCION: MOTOR NACIONAL"
los días martes y jueves en las siguientes emisoras:
Minería . . . . . a las 20.15:
Chilena . . . . . a las 20.30:
Nuevo Mundo . . . . . a las 21.15:
Agricultura . . . . . a las 22.35:
Simón Bolívar, de Concepción . . . . . a las 20.15:
Minería de Viña, los miércoles y viernes . a las 19.05

construir más y CAMARA CHILENA DE LA CONSTRUCCION construir mejor.

CAMARA CHILENA DE LA CONSTRUCCION

3) AIRE ACONDICIONADO

SOCLIMA S. Carrasco SAC. Calefacción central, aire acondicionado, agua caliente. Exclusividad sistema Carrier Nubla 72. Teléfono 83028 (3) H/O C

6) ALHAJAS Y JOYAS.

¡NOVIOS! Argollas oro 14 y 18 kilates; machas, granadas, desde 3.000 pesos par. San Diego 780. Relojería Sportman (6) H/O C

¡NOVIOS! Para argollas, Fabrica Sotin. Nueva York 66 (6) H/O C

COMPRO oro, plata y joyas usadas. Alameda 844. (6) H/O C.

RELOJES, joyas, oro, boletos empeño, compro San Antonio 40 (6) H/O C

13) ARTICULOS p. HOGAR

VENDO, por viaje, radio, 38.000; refrigerador, 260.000; alfombra, 30.000; floreros, jugo 46, plaqué, 38.000; cuchillería, 154 piezas, 280.000; juego copas 70 piezas, 80.000; juego loza inglesa, 260.000; comedor encapado, macizo, 460.000; dormitorio, 490.000; confortable piso, 28.000. Ver tarde, de 15 a 19 horas: Mac Iver 142, departamento 906. (13) 28-6 P.

15) ARTICULOS p. SEÑORAS

70.000 CONTADO, abrigo pieles astrakan, modernísimo, flamante. Portal Fernández Concha 960, departamento 223. (15) 21-6 P.

18) ARRIENDOS OFRECEN

OFREZCO una o dos piezas, derecho cocina. Avenida Irarrázaval 819. (18-g) 19-6 P.

23) AUTOS Y REPUESTOS.

PARABRISAS curvos, importados, para automóviles Ford, Mercury, 32 al 54; Chevrolet, Pontiac, Oldsmobile, 46 al 54; Opel Caravan, 34-36; camión Chevrolet, 33-54, y parabrisas planos importados para todo tipo de autos y camiones. Colocación automática, despachos a provincias. Vitrería La Argentina, 10 de Julio 729 (23) H/O C

DINERO anticipamos entregue a Jorsacor, su automóvil, camioneta o camión y le anticipara fondos financiamientos negocios rápidos, vehículos en buenas condiciones. Avda. Bulnes N.o 307. (23) 15-8 C.

30) CITACIONES VARIAS

SOCIEDAD COOPERATIVA MILITAR, Huérfanos 1390.— De acuerdo con lo dispuesto en el artículo N.o 31 de los estatutos, se cita a los señores accionistas a junta general extraordinaria, que tendrá lugar el miércoles 20 de junio, a las 18 horas, en las oficinas de la sociedad en Santiago, Huérfanos N.o 1390, con el objeto de tratar de las reformas a los estatutos sociales, especialmente del aumento del capital de la sociedad, de $ 36.000.000, a $ 96.000.000, y las demás disposiciones que digan relación con esa materia.— El directorio. (30) 19-6 P.

NOVENA COMPAÑIA DE BOMBEROS.— "Deber y Abnegación".— Cita a la Compañía a reunión para el miércoles 20 del presente, a las 19.30 horas. Tabla: propuesta de voluntario honrario y reforma del reglamento de la Compañía.— El secretario. (30) 20-6 K.

33) COLEGIOS, INSTRUCCIÓN

ESCRITURA máquina, taquigrafía, contabilidad, redacción, ortografía, secretaria, taquigrafías, dactilografías, cursos completos comercio, preparación comercial, oficinistas, Instituto Contabilidad, fundado 1922, Santo Domingo 1030. (33) 19-6 P.

SASTRERIA abierta, cursos modas, corte, confección, camisería, lencería, moda infantil. Enseñanza perfecta, sistema moderno, facilísimo aprender. Prospectos: Academia "Fénix", Santo Domingo 1030. (33) 19-6 P.

Clases a Corte Kindergarten, preparatorias, humanidades. San Joaquín 142. (33) 20-6 P.

Latín y griego. Clases particulares a secundarios y universitarios. P. de Valdivia 1000. Tratar de 15 a 17 horas. (33) 21-6 P.

CURSOS, durante segundo semestre empezarán desde fines 2 junio, inscríbase hoy mismo. Enseñanza rápidamente. Instituto Aurelius, Huérfanos 654-D, primer piso, edio gran depósito Farur, fundado 19 junio 1925. Puede seguir uno o varios cursos simultáneamente. Taquigrafía, Dactilografía, Contabilidad, Aritmética Comercial, Redacción Mercantil, Auxiliares de Contabilidad y Comercio, Ortografía o Caligrafía. Sistema propio, enseñanza individual. (33) 30-6 P.

CURSOS rápidos, dactilografía, 15 días, un mes. Taquigrafía, Redacción Comercial, Ortografía. Huérfanos 576, cuarto piso. (33) 26-6 P.

INSTITUTOS "Alonso Figueroa". Catedral 1257, Alameda 2263. Ramos comerciales. Profesiones. (33) 23-6 P.

ACADEMIA corte confección "Santa Lucía". Especializada enseñanza cursos rápidos: modas, moda infantil. Horarios a elección. Bordados a máquina. Cortado, sastre. Enseñanza sastrería completa. Diplomas. Alumnado 26. (33) H/O C.

MODAS, corte y confección. Cursos rápidos. Profesora especialista. Alumnas confeccionan trajes primer mes. Clases diurnas, nocturnas. Diplomas válidos. Academia Nacional. Corte y Confección. Rosas 1352. (33) H/O C.

MATRICULA abierta, cursos modas corte, confección, camisería, lencería, moda infantil. Enseñanza perfecta, sistema moderno, facilísimo aprender. Prospectos. Academia "Fénix", Santo Domingo 1030. (33) 5-7 P.

ESCRITURA máquina, taquigrafía, contabilidad, redacción, ortografía, secretarias taquigrafías, dactilografías, cursos completos comercio, preparación comercial, oficinistas. Instituto Contabilidad, fundado 1922, Santo Domingo 1030. (33) 5-7 P.

ANTEOJOS

AGUSTINAS 1090
Esquina de Bandera
Casilla 3898. Teléfono 88075
SANTIAGO

LIVING CAPITONE
$ 63.000.—
Con flecos tapizados en rico brocato tipo francés
Comedor Chippendale
$ 95.000.—
Buffet artísticamente tallado, regia mesa, 6 sillas, dos sillones.
Comedor Normando
$ 52.000.—
Artísticamente tallado, 8 piezas.
Dormitorio Normando
$ 95.000.—
En líneas estilizadas, con ropero 3 cuerpos, de 11 piezas.
157 — NATANIEL — 657

35) COMPRAVENTAS VARIAS

CANALES, bajadas, caballetes, $ 275 metro2. Cubetas, campanas humo fabricadas con fierro grueso Huachipato. Arturo Prat 1754. (35) H/O C.

FIERRO techo Huachipato, 0.60x1.44, $ 240; 0.50x2.15, $ 300; 0.60x2.15, $ 345; 0.63x2.15, $ 390. Por mayor, grandes descuentos. Somos fabricantes. Arturo Prat 1754. (35) H/O C.

PLANCHAS de yeso, se hacen colocaciones de primera "Casyestan", la fábrica de más prestigio en el ramo. Arturo Prat 1754. Teléfono 84164. (35) H/O C.

ZINC NUEVO Huachipato, 2, 2.50 y 3 metros. Consulte precios. Son los más bajos. Arturo Prat N.o 1754. (35) H/O C.

PIZARREÑO standard y gran onda; campanas, caballetes, ventilaciones. Surtido completo de piezas a precios antiguos. Arturo Prat N.o 1754. (35) H/O C.

36) CONSEJOS UTILES

SESORA NENA

Mentalismo, cartomancia, método exclusivo, naipe inglés, seriedad absoluta. Santo Domingo 1688. (36) 19-6 P.

AHORA, ventas directas en fábrica. Colchones, sommfieres, todos tipos y medidas. Materiales para rellenos. Telas para colchones, hechuras domicilio. Gálvez 1557, fono 51388. (36) H/O C.

37) CONSTRUCCIONES

PUERTAS y ventanas, surtido completo en standard; hacemos persianas de medida. Fábrica Recoba, San Diego 743. (37) 20-8 C.

CIERRO de sitios, trabajo rápido y garantizado, sistema prefabricado, económico. Facilidades. Santa Elvira 153, teléfono 80108, 9 a 12 y 15.30 a 18. (37) 7-7 C

VIDRIOS planos, sencillos, dobles, triples, esmerilados, cristal e inastillables. Fábrica de espejos y paneaux, fábrica de botiquines; venta por mayor y menor. Vidriería "La Argentina", 16 de Julio 725. (37) H/O C

NUEVA GRAN demolición, sino inglés, pino oregón americano, 2 x 6, 2 x 10, 3 x 6, 4 x 6, 3 x 12, 1 x 5, en todos los largos, piso, cielo, puertas ventanas, galerías, parquet, roble americano, tejas españolas, puertas y ventanas, fierro, chimeneas, caoba tallada, espejo mural, cristales, roble pellín 4 x 6, ladrillos y toda clase materiales demolición, ex Banco Israelita. Moneda 830. (37) 27-6 P.

42.— DOCUMENTOS EXTRAVIADOS.

HABIENDOSE extraviado los cheques del Banco del Pacífico, números 1051906, 1051914, 1051928, 1051929, 1051930, 1051931, 1051932, 1051933, 1051934 y 1051935, de la cuenta corriente de la firma Infor Ltda. quedan nulos y sin ningún valor por haberse dado el aviso correspondiente.— Santiago, 16 de junio de 1956. (42) 19-6 P

HABIENDOSE extraviado boleta garantía N.o 6144, Banco Español-Chile, a la orden Director Gral. Pavimentación, por la suma de $ 5.000, declárala nula y sin valor, por haberse dado el aviso correspondiente. (42) 21-6 P

HABIENDOSE extraviado cheque B-B 6307202, del Banco del Estado de Chile, por la suma de $ 102.021, a nombre de Rodríguez García Huidobro quedá nulo por haberse dado el aviso correspondiente. (42) 21-6 P

HABIENDOSE extraviado cheque número 1134384, Serie A-2, contra el Banco Español-Chile, por la suma de $ 3.000, queda sin valor, por haber dado el aviso correspondiente. (42) 21-6 P.

51) IMPRENTAS, GRABADOS

REVISTAS, libros, folletos, impresiones en colores, fotograbado. Talleres Gráficos LA NACION, Agustinas 1269 teléfono 82222. (51) H/O

55.—JUDICIALES y LEGALES.

EL QUINTO JUZGADO CIVIL DE Mayor Cuantía fijó audiencia del día 22 de junio de 1956, a las 15 horas, para oir parientes a que se refiere el artículo 12, de la ley 7.613 y deliberar sobre adopción de Sergio Enrique y Daniel Jaime Salinas Soto, por parte de Auristela Salinas Manso. (55) 20-6 P

QUIEBRA RAUL HIDALGO GONZALEZ.— Quinto Juzgado Civil.— Por resolución de 30 de mayo de 1956, túvose por rendida cuenta general administración, la que será aprobada si no fuere objetada dentro de quince días.— El secretario. (55) 20-6 C.

QUIEBRA JULIA PEARL V. DE STARK.— Cuarto Juzgado Civil. Por resolución de 6 de junio de 1956, túvose por rendida cuenta general administración, la que será aprobada si no fuere objetada dentro de quince días.— El secretario. (55) 20-6 C.

QUIEBRA ALEXIS TREGUBOW G.— Quinto Juzgado Civil.— Por resolución de 1.o de junio de 1956, túvose por rendida cuenta general administración, la que será aprobada si no fuere objetada dentro de quince días.— El secretario. (55) 20-6 C.

QUINTO JUZGADO CIVIL CONCEDIO 11 mayo último, al Fisco, con beneficio inventario, posesión efectiva herencia Therese Hahn. Inventario practicará 21 actual, 11 horas, notario Luis Ansear, Huérfanos 1190. (55) 20-6 C.

SEGUNDO JUZGADO CIVIL CONCEDIO, con beneficio de inventario, a Amelia, Rosa, Victoriano, Félix, Elsa, Manuel y Silvia Méndez Riquelme, posesión efectiva herencia intestada quedada fallecimiento don José Victorino Méndez Muñoz, sin perjuicio derechos cónyuge, doña Orfilia Riquelme. Tramítase conforme ley 5.427. (55) 18, 19 y 19-6 P

QUINTO JUZGADO CIVIL MAYOR Cuantía concedió posesión efectiva herencia intestada de Inés del Tránsito Muñoz Silva a Carlos José, Frida Inés y Walter Adolfo Reich Muñoz, sin perjuicio derechos cónyuge, Carlos Reich Ohlmann.— Secretario. (55) 18, 19 y 19-6 P

AMPLIACION INVENTARIO.— EL 20 junio presente año, a las 18 horas, en mi oficina, Bandera 342, practicará ampliación inventario solemne bienes José Aníbal Avendaño, ordenado resolución 13 actual, expediente N.o 30033, del Primer Juzgado Civil.— El secretario. (55) 18, 19 y 19-6 P

BICICLETAS
REPUESTOS IMPORTADOS.
CAMARAS Y FORROS.
TODAS LAS MEDIDAS
Independencia 445

SASTRERIA
Juan José Jara
HECHURAS FINAS
$ 6.000.—
Un corte especial para cada cuerpo.
21 DE MAYO 617
Segundo piso — Local 7
Teléfono 398381

TARZAN — 4592 ¡UN GRITO! — Por Edgar Rice Burroughs

DICK TRACY — Por Chester Gould

RAMONA — Por Lino Palacio

KEN BAROW — Por GARCIA MORENO

AGENDA

SANTOS DE HOY — MAÑANA

JULIANO — FLORENTINA

EL TIEMPO

Redactado a las 20 horas del día 18 de junio de 1956.

El estado atmosférico continuó favorable, con nublados locales y parciales en las zonas norte, central y sur. La región de los canales se mantuvo con precipitaciones y vientos fuertes del noroeste, mientras que en el territorio antártico registró tiempo variable, con ventiscas locales de moderada intensidad.

APRECIACION GENERAL

La mayor parte del país continuará con tiempo favorable, observándose nublados parciales y locales en el norte, y con abundante nubosidad y bancos de niebla en el centro y sur, esperándose que estas condiciones mejoren al mediodía. La región austral acusará mal tiempo, por efectos de un nuevo sistema frontal en desplazamiento, en donde se observarán lluvias con vientos depresionarios.

ARICA A COQUIMBO: Bueno. Nublados locales y parciales. Vientos del oeste y suroeste.

ACONCAGUA A MAULE: Nublados y nieblas en gran parte de la mañana, con lloviznas en algunos puntos interiores. Vientos del suroeste.

CORDILLERA CENTRAL: Nuboso.

ÑUBLE A CHILOE: Nublados y nieblas en la mañana. Vientos del sur y suroeste.

GUAPO A EVANGELISTAS: Mal tiempo. Lluvias y vientos del norte y noroeste.

PUNTA ARENAS: Precipitaciones.

TERRITORIO ANTARTICO: Variable. Precipitaciones.

GUIA DE URGENCIA

ASISTENCIA PUBLICA.— Central, San Francisco 84, fono 69191; Posta N.o 2 (Maule-Chilca), 50061; Posta N.o 3 (Compañía-Chacabuco), 91011; Posta N.o 4 (Irarrázaval-Villaseca), 43369; Posta Providencia (Manuel Montt 303), 45671; Posta San Miguel (Gran Avenida 3204), 51454; Posta La Cisterna (Esperanta 01115, fono 23, La Cisterna.

CARABINEROS — Prefectura General, 69151; Radiopatrullas, 62261.

BOMBEROS— Santiago, 61171 La Cisterna, 166; Ñuñoa, 45207; Quinta Normal, 90114; San Miguel, 53020.

INFORMACIONES DE SANTIAGO

Temperatura del aire (día 18).— Máxima: 11.6 grados C. a las 15 horas.— Mínima: 3.9 grados C. a las 6 horas 30 minutos.

Humedad relativa del aire (día 18).— Máxima: 98 por ciento, a las 6 horas 55 minutos.— Mínima: 80 por ciento, a las 15 horas.

SOL (día 19).— Salida a las 7 horas 47 minutos.— Puesta a las 17 horas 42 minutos.

LUNA (día 19).— Salida a las 13 horas 6 minutos.— Puesta a las 5 horas 23 minutos del día 20.

FASE: Luna llena el día 23.

TIEMPO PARA SANTIAGO

Nuboso. Niebla o llovizna matinal.

TURNO DE FARMACIAS

De 16 a 23 de junio

Imperial, P. Vivaceta 2590; Sevilla, Sevilla 1505; Araya Escon, Avda. Sta. María 328; Pacífico, Independencia 748; Waisman, Recoleta 2110; Blanco, Andrés Bello 498; Modelo, San Pablo 1596; Yungay, Matucana 769; Barquín, Huérfanos 3064; Mendoza, Carrascal 4220; Sanax, Mapocho 4125; Santa Teresa, Benedicto XV 220; La Rosa, Matucana 2; Carrera, Concón 101; Tucapel, San Alfonso 1005; Scott, Avda. Matta 1399; La Caridad, 21 de Mayo 694; Suiza, San Diego 801; Raíyel, Santa Rosa 1998; Kappes, 702; Santa Fé, Carmen 1395; Indostán, Gran Avenida 5250; Millaray, Abranquil 5970; Pedro de Valdivia, Pedro de Valdivia 650; Holandesa, Providencia 2369; Babel, Diagonal Gallico 3710; Tobalaba, Tobalaba 1181; Pasteur, Irarrázaval 318; Santa Julia, Irarrázaval 3800; Inglaterra, Avda. Zañartu 2227.

NOTA — De acuerdo con el artículo 61 del Reglamento de Farmacias, el turno nocturno es solamente para el despacho de recetas y el expendio de medicamentos de urgencia, y será atendido después de las 21 horas por la rejilla correspondiente.

55.—JUDICIALES y LEGALES.

POR RESOLUCION JUZGADO CIVIL San Miguel, trece junio 1956, concédese con beneficio inventario, posesión efectiva herencia intestada de don Manuel José Lagos Pinto a hijos legítimos, Manuel José, don Fernando y Paulina del Carmen Lagos Córdova, sin perjuicio derechos cónyuge sobreviviente, doña Domingo Aladina Córdova Castillo. Practicaré inventario solemne el veinte presente, once horas.— Secretario. (55) 20-6 P.

POR RESOLUCION DEL CUARTO Juzgado de Mayor Cuantía en lo Civil de Santiago, de fecha 11 de junio de 1956, se concedió la posesión efectiva de los bienes quedados al fallecimiento de don Neftalí Salvador Cerda Ayala, a sus hijas legítimas Adriana del Carmen y Ana Luisa Cerda Pinto, sin perjuicio de los derechos de cónyuge sobreviviente, de doña María G. Pinto Améstica. Se tramita de acuerdo a los artículos 40 al 44 de la ley 5.427.— El secretario. (55) 21-6 K.

QUINTO JUZGADO CIVIL MAYOR Cuantía concedió posesión efectiva herencia intestada de Juana de Dios Flores Aravena, a Julio Benjamín Montero Flores, sin perjuicio derechos cónyuge, Julio E. Montero.— Secretario. (55) 21-6 P.

QUINTO JUZGADO CIVIL MAYOR Cuantía concedió posesión efectiva herencia intestada de Enrique García García a Gastón, Teresita del Carmen, María Luz, Sonia de las Mercedes, Olga Isabel y Carlos Roberto García Barahona, sin perjuicio derechos cónyuge, Aída Barahona Arevedo. Tramítase conforme artículos 40-44, ley 5.427.— Secretario. (55) 20-6 P.

TERCER JUZGADO CIVIL.— 7 JULIO 1956, 10 horas, remate propiedad Baquedano 755, Santiago. Mínimum, $ 800.000, contado. Boleta 10 o/o mínimum. Demás bases, juicio Banco del Estado con Santiago López Soto.— Secretario. (55) 22-6 P.

PRIMER JUZGADO CIVIL, RESOLUCIÓN directocho de junio presente año, concedió, con beneficio inventario, posesión efectiva herencia intestada María Luisa Núñez Montenegro de Paschen a Emilio Paschen Barra, Elsa Barriga Núñez de Ilabaca y Mario Barriga Núñez. Practicaré inventario solemne 26 junio presente año, 16 horas, en mi oficina, Bandera 342.— El secretario. (55) 21-6 P.

62) MAQUINAS DE COSER

SINDICATOS: Máquinas de coser, tipo Singer, entrega septiembre, los visito en su local, citeme al teléfono 371428. (62) 21-6 P.

63) MAQUINAS OFICINA

TRES MAQUINAS escribir, 1 carro ancho, 1 calculadora, vendo ocasión. Maestra Lidia Torres 97 (por Avenida Perú)... (63) 25-6 P.

79) OCUPACIONES OFRECEN

EMPLEADA todo servicio necesitan tres personas sin niños. Avda. Los Leones 1177. (79) 23-6 P.

CON NIÑO, empleadas. Morande 291, tercer piso, oficina 35. (79) 21-6 P.

55.—JUDICIALES y LEGALES.

SEGUNDO JUZGADO CIVIL CONCEDIÓ a don José Rosa Ortega Veas, posesión efectiva herencia intestada quedada fallecimiento su esposa, doña Juana Silva Guzmán. (55) 16, 18 y 19-6 P

QUIEBRA TAUFIC BENDECK AWAD.— Quinto Juzgado Civil.— Por resolución de 13 de junio de 1956, túvose por agregado a estos autos inventario confeccionado por el Síndico.— El secretario. (55) 20-6 C.

QUINTO JUZGADO CIVIL MAYOR Cuantía concedió posesión efectiva herencia de Juan Lehudé Fernández a herederos testamentarios: Juan Bautista, Enrique José María, Jorge Tadeo, Eduardo y Ana María Lehudé Girardin, y cónyuge sobreviviente, Enriqueta Girardin Joulia, sin perjuicio sus derechos de tal.— Secretario. (55) 20-6 P.

QUINTO JUZGADO CIVIL MAYOR Cuantía concedió posesión efectiva herencia de Julia Melania Illanes Beytía a heredera testamentaria, Blanca Illanes viuda de Carvallo.— Secretario. (55) 21-6 P.

El Mejor HILO PARA COSER
EN CONOS
UNITAS
INDUSTRIA DE HILOS
SAN DIEGO 1430-TEL. 52683

89) PROPIEDADES VENDEN

4.800.000, casa desocupada, Quinta Americana 431. Vende directamente dueño, diariamente. Tres habitaciones pintadas al óleo, tres baños, dos patios, garage. Todos sus servicios. (89) 23-6 P.

94) REMATES

REMATE.— ANTE SEGUNDO JUZGADO Civil Santiago, el cuatro julio próximo, a las quince horas, rematarase propiedad raíz ubicada en calle Ramón Díaz N.o 144, de la comuna Providencia, sitio departamento, con mínimum de $ 468.000, contado, con interesados deberán acompañar boleta garantía equivalente 10 o/o mínimum. Demás bases y antecedentes, consultarlas en Juzgado "Letelier". Ossaldo, con Repúblico Carlos". — Secretaria. (94) 19-6 P.

REMATE.— ANTE TERCER JUZGADO Civil Mayor Cuantía se rematará el 12 de julio próximo, a las 15 horas, propiedad de Hernando Bravo Arvelo, ubicada comuna de Paine, mino a Talagante, parcela 45, avalúos número parcela 45, no $ 211.333.34, 23 avalúo fiscal. Boleta: $ 300.000. Precio al contado y si subiere de $ 400.000, todo más por valor, a un año plazo, todo más ad corpus. Bases y antecedentes, Secretaría Tribunal, expediente "Rodríguez, Juana, con Bravo, Hernán", rendición de cuentas.— El secretario. (94) 19, 26, 28-6, 7 4-7 P.

95) RESIDENCIALES

PIEZAS pensión. Recibe pasajeros. Huérfanos 1393. (95) 15-3-97 P.

97) [illegible]

SASTRERIA Saizaar, caballeros, niños, extenso surtido, corte elegante. Precios incomparables. Avenida Bernardo O'Higgins 2783, esquina Libertad. (97) H/O C.

CASIMIRES desde $ 1.150 el metro. Depósito directo de fábrica. Casa Salazar. Avenida Bernardo O'Higgins 2783 esquina Libertad. (97) H/O C.

¿QUIERE perfección en su traje? Dirijase a Sastrería "El Viraje". Hechuras intachables, viraduras perfectas, surcidos inimitables, transformaciones. San Diego 218. (97) 19-6 P.

99) SOCIOS BUSCAN

ARRIENDO o asocio persona especificada, en muebles estilo y moderno, excelente fábrica mecanizada. Avda. Ossa 730 (Plaza Egaña). (99) 19-6 P.

(103) VARIOS

SE HACEN lutos en ocho horas. Tintorería "Las Novedades". San Francisco 435. (103) 19-6 P.

SE HACEN lutos en ocho horas. Tintorería "Las Novedades". San Francisco 435. (103) 19-6 P.

ABRIGOS Y TERNOS
Economice comprándolos directamente en la Fábrica de Confecciones Finas para Caballeros.
250 — ARTURO PRAT — 250

Municipalidad de Santiago

Solicítanse propuestas públicas para suministrar a la DIRECCION DE PAVIMENTACION DE SANTIAGO:

5.000 metros cúbicos de arena lavada y 10.000 metros cúbicos de ripio.

Las bases respectivas pueden consultarse, en la Oficina de Estudios y Precios de la Dirección, calle Valentín Letelier N.o 13, de 14.30 a 17.30 horas.

Las propuestas se presentarán y abrirán en la Sala de la Alcaldía el jueves 28 del presente, a las 17.30 horas.

GERMAN CORTES MALDONADO
Tesorero Municipal

10 MESES PLAZO
Una oportunidad para Ud.!
COLCHON SIMMONS $ 9.500
ESTANTES CAMA $ 9.000
COMODA-CAMA VELADOR
MARQUESA COMPLETA $ 9.900
CATRES DE BRONCE
CAMAROTES CON SOMMIER $ 10.000
SOFA CAMA
Casa BRONCELAN
SAN PABLO 2715
FCA. LIBERTAD 781

SE VENDE CAMIONETA FORD
AÑO 1949
DIRIGIRSE A:
CASILLA 81-D — STGO.

GUIA PROFESIONAL

ABOGADOS

SANCHEZ DEL POZO
Especialmente asuntos y juicios matrimoniales, posesiones efectivas, particiones. Moneda 1137, oficina 78, fono 80813. 11-12.30 y 17.30-19 horas. (GP) 4-7 P.

LAURA MULLER
Toda clase de juicios. Cuenta abogados competentes. Moneda 1137, fono 80917. (GP) 30-6 C.

ELIAS NEGHME RODRIGUEZ
Juicios del trabajo. Ahumada 131 Oficina 818. Fono 88387. (GP) 30-6 C.

AIDA SEPULVEDA
Toda clase asuntos profesionales, especialmente cobranzas cheques letras, cuestiones matrimoniales. Atención provincias. Compañía 1291, oficina 201, 6 a 8 P. M. (GP) 20-6 P.

MANUEL CARTES
Nulidades matrimonio. Divorcios Particiones. Huérfanos 1294. 64559 (GP) H/O C

MESA Y GUERRERO
Nulidades matrimonio exclusivamente. Estado 152, oficina 811. Edificio Banco Español. De 11 a 13 y de 18 a 20 horas. (GP) 23-6 P

ROBERTO SANHUEZA
abogado.
Bandera 465. Nulidades matrimonio, divorcios, particiones. (GP) 18-6 P.

FERNANDO GUERRERO
Abogado. Divorcios, nulidades matrimonio. Asuntos civiles. Estado 152, oficina 811. Atención 11 a 13 y 18 a 20 horas. (GP) 30-6 H/O C.

CONSULTORIO MEDICO

Medicina general. Gámero 2199 (Vivaceta). 5-7 P. M. (GP) 15-7 P.

DENTISTAS

CLINICA DENTAL DOCTOR FAIVOVICH
Dentaduras artificiales inmediatas Cirugía, radiografía. San Antonio 427, 7.o piso, oficina 701 Teléfono 397839. (GP) H/O C

DR. MUSOZ MUJICA
Cirujano dentista. Prótesis, puentes. Ahumada 312, Of. 317. Teléfono 67815. (GP) H/O C.

CLINICA DENTAL "CENTRAL"
Rida en consulta, toda hora. Teléfono 85702. Trabajos urgentes. Prótesis inmediata. Compañía 1068, oficina 1103. (GP) H/O C

Dra. GALLEGUILLOS
Cirujano dentista. Niños, adultos Luis Beltrán 1686 (Ñuñoa). (GP) H/O C

MATRONAS

SEÑORA PHERINY
Atiende enfermas provincias. Lord Cochrane 95. (GP) 30-6 C.

TERESA SANTANDER
Salvador Sanfuentes 2141, frente a Brasil. Fono 65858. (GP) 27-7 P.

SEÑORA MORAL
Regresó de Estados Unidos. Casos urgentes. Ultimos adelantos. Merced 268, Depto. 11, teléfono 380316. (GP) 14-7 P.

AZUCENA NAVEAS
Embarazos. Partos. Miguel León Prado 665 (Santa Rosa, pasado Victoria. (GP) 12-9 P.

MEDICOS

Dr. GUTIERREZ
Vías urinarias, venéreas. Presidente Ríos 33, oficina 22; Alameda, entre San Francisco y Santa Rosa. 13-17 horas. Teléfono 397981. (GP) 25-6 P.

MEDICOS

DOCTOR GALLEGUILLOS
Rayos X, aparato digestivo, hígado, corazón, pulmón. Consultas 17-18 horas. Alameda 1175, departamento 730 Teléfono 74731. Fuera de hora, 80691. (GP) H/O C

THOMPSON SCHWARZENBERG
Metabolismo, impotencia, obesidad, glándulas. Merced 486-A. (GP) 3-9 P.

Dr. CONSTANTINO CHUAQUI
Enfermedades nerviosas y mentales. Alcoholismo. Amunátegui 75 Tel. 63977. Consultas de 17.30 a 19.30. (GP) H/O C.

Dr. MARCELO ZIMEND
Oculista. Huérfanos 757, Of. 510 Horas: 4-6. Fonos 397290-495477. (GP) 9-6 P.

Dr. GASTON RAMIREZ
Piel. Manuel Rodrigues 56. Fono 68823. (GP) H/O C

Dr. GORGEWSKY
Rayos X. Estómago, hígado, bronconeumonares, diabetes. Compañía 2211 (66859). 14 a 17 horas. (GP) 27-7 P.

DOCTORA NAVARRETE
Partos y ginecología. Consultas de 16 a 19 horas. Viruña Mackenna 815. Teléfono 35912. (GP) H/O C.

Dr. MARIN VIVADO
Ano, recto, hemorroides, varices Agustinas 715, tercer piso, departamento 302. Teléfono 61916. (GP) H/O C

ISIDRO MARTINEZ
Ano, recto, colon, Valentín Letelier 1381, departamento 305. 66961-492664. (GP) 7-9 P

CAHUAS
Alergias, Asma, Rinitis, Urticaria, Eczema Reumatismo, Carmen 765. 3 1/2-6. (GP) 17-6 P.

MEDICOS

CLINICA BERMAN
Victoria 1604, esquina San Diego. Teléfono 53000. MEDICINA GENERAL, cirugía, ginecología, piel, venéreas, ojos, oídos, nariz, garganta. RAYOS X, ultratermia, ultravioleta, nebulizaciones, inyecciones, curaciones. Dentistas. (GP) 30-6 C.

ABDELKARIM DAVIS
Señoras
Ginecología, Sexología, Psiconeurosis. Consultas: 3-7. Huérfanos 2084. (GP) 14-7 P.

GONDOB
Huesos, articulaciones, fracturas, reuma. Defectos caderas, pies. Phillips 16. 32351. (GP) H/O C.

Drs. LUISA PACHECO PIZARRO
Médico cirujano. Señoras y niños. Consultas de 15 a 18 horas. Nataniel 475. Fono 86762. (GP) H/O K

ERNANI PARODI
Piel, sífilis, venéreas. Serrano 835. (GP) 5-7 P.

PEDICURO

WALDO KRONER
Pedicuro titulado. Merced 864. (GP) 20-6 P.

PRACTICANTES

LUIS ALDUNATE
Curaciones, inyecciones, especialista vías urinarias, previa indicación médica. Teatinos 248, fono 66828, cerca Hotel Carrera.

LABORATORIOS DENTALES

"LABORATORIO RAPIDO
Para soldaduras dentales o soldaduras finas en general. Pasaje Agustín Edwards 39, oficina 111, entrepiso. Entrada por Ahumada 312. Teléfono 67378. (GP) H/O C.

Teresa Molinari tiene lucido papel en "La Casamentera", de Th. Wilder

En el reparto de "La casamentera", que se estrena una de las figuras más destacadas surgidas de la Academia del Teatro de Bellas Artes de la Universidad Católica: la Molinari, quien el año pasado se consagraría con elogiosos comentarios de la crítica en "El matrimonio imaginario", integrando el conjunto de actores que vino a Lima para ofrecer allí su ciclo de obras.

"La casamentera", Teresa Molinari tiene a su cargo uno de los más simpáticos personajes: la Mercaderda, niña ingenua y ... que corre, como todos los personajes de la pieza una aventura inesperada en Nueva York. "La casamentera" será dirigida por Eugenio Ditiborn y la escenografía de Carlos Jonu.

TERESA MOLINARI

...TRA EN SEGUNDA SEMANA AL REAL UNA ...ERTIDA PELICULA

La comedia que se desarrolla íntegramente en un internado de señoritas, y donde la mejor de las que refiere a estas personajes es Francoise Arnoul, es la que con el título de "Dormitorio para mayores", deleita el público del cine Real.

Con Jean Marais en el papel protagónico masculino, "Dormitorio para mayores" entra en segunda semana en el citado cine.

"EL CURA LORENZO" EXHIBE HOY EL FLORIDA

La segunda película del Festival de Cine que presenta Cinetour y Cía. Nacional de Teatro, se va hoy en el Florida. Se trata de "El cura Lorenzo", simpática y humana producción, con Angel Magaña, quien crea a un inolvidable cura de pueblo, que, gracias a su esfuerzo y sacrificio y luchando contra la mezquindad de la juventud, logra fundar la gloriosa institución futbolística San Lorenzo de Almagro.

Mañana se ofrecerá el drama que llega a todas las mujeres, por su impacto humano, "Ayer fue primavera", con Roberto Escalada y Amelia Gadé.

BURT LANCASTER EN "LA ROSA TATUADA"

Desde su aparición en "Sin rastro del pasado", Burt Lancaster no había proporcionado una interpretación tan excelente como en "La rosa tatuada", que será presentada próximamente en el cine Rex.

Esta película de la Paramount obtuvo dos Oscar de la Academia de Ciencias y Artes Cinematográficas de Hollywood. Uno a la mejor actriz y otro a la mejor fotografía en blanco y negro.

La actuación de Anna Magnani ha sido denominada "única" y los críticos le han prodigado excelentes comentarios a su trabajo.

EDMUNDO RIVERO IRA AL TEATRO CAUPOLICAN

El próximo jueves, en funciones de vermouth y noche, se presentará en el escenario del Teatro Caupolicán, el atrayente espectáculo de Confitería Goyescas.

Actuarán el popular cantante argentino Edmundo Rivero, el ventrílocuo Aguilez con su muñeco Don Pánfilo, la precoz artista cantante de 11 años Susanita Peña, el cómico Norman Powell, la orquesta-espectáculo Demonios del Trópico y "El Rancho Chileno", con todos sus artistas y conjuntos folklóricos.

Maurice Chevalier en una graciosa comedia

Siete hermosas muchachas rodean a un Don Juan, y éste, consciente de la desventaja, aunque no permanece invulnerable a sus encantos, sabe colocarse en su lugar, pero desplegando una simpatía y una técnica, que sólo el gran Maurice Chevalier puede desarrollar.

"El fruto de mis amores" es el título de la comedia a que aludimos, y donde Chevalier acepto trabajar en el papel protagónico, porque la consideró apropiada a su personalidad.

Esta comedia de Cinematográfica Scimar se estrenará el martes próximo en el cine Real.

TRES PILARES DE UNA GRAN PELICULA.

— Al aproximarse la fecha de estreno en Santiago de la película con que Anna Magnani ganó, hace poco, el "Oscar" concedido por la Academia de Hollywood a la mejor actriz cinematográfica de 1955, cobra actualidad el grabado que ofrecemos a nuestros lectores como primicia. En él aparecen el insigne poeta y comediógrafo norteamericano Tennessee William, autor de "La rosa tatuada" (la pieza teatral en que está basado el film), la eminente actriz italiana Anna Magnani, que tiene a su cargo el papel de la protagonista, y Daniel Mann, a quien se debe la dirección de la cinta. La fotografía fue captada en los "sets" de la Paramount, en momentos en que los tres importantes forjadores de esta gran película cambiaban opiniones acerca del rodaje de la misma.

DOS FUNCIONES POPULARES ANUNCIA PARA HOY EL TEATRO EXPERIMENTAL

A las 19 horas, en el Teatro Antonio Varas, será ofrecido hoy "La viuda de Apablaza", drama rural de Germán Luco Cruchaga que con todo éxito viene presentando en el Teatro Experimental.

Simultáneamente, en el Teatro Talia, se presenta a otro elenco que está interpretando "Los geniales Sonderling", comedia de Robert Merle que ha sabido arrancar entusiastas aplausos del público y elogiosos comentarios de la crítica.

Tanto "La viuda de Apablaza" como "Los geniales Sonderling" llegarán hoy en funciones de tipo popular a precios excepcionalmente rebajados.

Con éxito fueron estrenadas el domingo último las dos piezas molleresca: "El médico a palos", según dirección de Pedro Morthelru, y "Las preciosas ridículas", dirigida por Domingo Piga.

Dada su especial aceptación, el Teatro Experimental ha acordado hacer dos nuevas presentaciones de esta obra a fines de la presente semana: el sábado 23, en vermut y noche, y el domingo 24, en función vermut, en el Teatro Satch.

"A la hora señalada" hoy en el San Antonio

Grace Kelly obtuvo su primer triunfo cinematográfico en la producción de Stanley Kramer "A la hora señalada". Grace comparte honores estelares con Gary Cooper, Katy Jurado, Lloyd Bridges, Thomas Mitchell y Otto Kruger, completan el reparto de este film del Oeste, que Artistas Unidos presenta desde hoy en el cine rotativo San Antonio.

"NOCHE Y DIA" VA EN SEGUNDA SEMANA

"Noche y Día", hermosa operete de la Warner Bros. encierra la vida del bohemio compositor Cole Porter, autor de hermosas melodías. Cary Grant personifica al compositor; Alexis Smith despliega belleza y elegancia; Jane Wyman, Ginny Simms y Mary Martin deleitan con sus extraordinarios números musicales.

"Noche y Día" ha iniciado su segunda semana de exhibiciones en el cine Ritz.

Si amas a tu Patria y quisieras verla libre de los males sociales, productos del analfabetismo, incorpórate al Cuerpo Cívico de Alfabetización Popular y da tu óbolo generoso a la Colecta Nacional "DARIO SALAS", el 20 de este mes.

VA HOY AL CENTRAL EL ESPERADO "MARTY"

"Marty", la película norteamericana que por primera vez en la historia ganó el premio mayor del Festival de Cannes de 1955, y que le dio a su protagonista el título del mejor actor del año, es la que presenta el sello Artistas Unidos, desde hoy martes, en la pantalla del cine Central.

"Marty" es la historia conmovedora y dramática de un hombre loco, enamorado del amor y dispuesto a defender el sentimiento contra la obscuridad del medio en que vive.

SIGUE EXITO DE "VERA CRUZ" EN EL WINDSOR

Mucho interés despertó desde un principio la exhibición de "Veracruz" en el cine Windsor. Las aventuras que corren Burt Lancaster, Gary Cooper, Sarita Montiel y Denise Darcel en el film atraen por su arrojo y valentía.

"Veracruz" entra en la tercera semana de triunfal proyección.

"Casa de perdición" en el cine Continental

Como próximo estreno, el cine Continental anuncia "Casa de perdición", una de las buenas películas mexicanas para esta temporada. El papel central está encomendado a María Antonieta Pons.

Fernando Fernández, Julio Villarreal y Carolina Barret completan el reparto de esta película, que ha sido en todas partes, uno de los éxitos del cine azteca.

AL CINE SANTIAGO IRA HERMOSA MISS MEXICO

Miss México 1955, será conocida desde hoy por el público de Santiago, pues será estrenada la cinta que trae a esta bellezа como protagonista, siendo ella Ana Bertha Lepe y siendo la cinta "Miradas que matan".

"Miradas que matan" es una película de corte divertido, que aparte de la hermosura de Ana Bertha Lepe, nos pone frente al actor cómico Resortes.

Junto a estos artistas aparecen Chula Prieto, Tito Junco, Julio Villarreal, Vitola y Tun Tun. Dirigió la cinta Fernando Cortés.

29 maestros componen la Filarmónica de Berlín que nos visitará en julio

El 16, 17 y 18 de julio actuará en el Teatro Municipal la famosa Orquesta Clásica de Berlín, conjunto orquestal que ha merecido los más altos elogios de la crítica europea. Este conjunto compuesto por 29 de los más destacados maestros de la Orquesta Filarmónica de Berlín, entre los ejecutantes de las maderas, bronces y cuerdas, son los intérpretes ideales de los clásicos.

Joaquín Turina, al referirse a esta orquesta ha dicho: "En todas las obras mostró, esa magnífica orquesta berlinesa, sus altas cualidades: la sonoridad, la sensibilidad, la afinación en sus más mínimos matices y la perfecta compenetración bajo la deslumbrante dirección de Hans von Benda". Por su parte, la crítica romana dice: "Una de las más admiradas orquestas de Europa... Sus perfectas interpretaciones de los clásicos son una verdadera delicia". La prensa francesa, al juzgar a la Orquesta Clásica de Berlín, acumula elogios: "Un conjunto de excepción cuyas interpretaciones alcanzan el mayor grado de pureza... La precisión de la Orquesta Clásica de Berlín no es menos excelente que su grandiosa sonoridad... Depuración hasta en los más finos matices... Ejecución plena de vida, grandiosidad, poesía, pasión..."

GUIA DEL ESPECTADOR

TEATROS

ANTONIO VARAS.— V.: La viuda de Apablaza.

CAUPOLICAN. — M. y V.: La ...

CONTINENTAL. — V. y N.: Los muchachos de antes no usaban ganzúa.

CRISTOBAL. — Cía de Revistas Piccolo.

DE LA CIUDAD DE JULIO.— Cía de Revistas Quinquelas.

EMPERADOR.— V. y N.: Cía de Revistas.

ESCUELA DE VERANO.— Cía de Revistas.

CHEVALIER. — V.: Marta Fazi: El ...ánica, de Fernando Josseau.

GRAN CIRCO. — Cía. de Américo Vargas: Los huevos del avestruz.

MUNICIPAL. — V.: Conciertos Especiales de Jubileo Sinfónico.

PLAZA.—Cía. de Rev. Bim. Bam. Bum.

PRINCIPAL.— Cía. de Rev. Musical Renovado. Eugenio Retes.

SANTIAGO REX. — V.: La inalcanzable.

TALIA. — V.: Teatro Experimental. Los geniales Sonderling.

CINES

ALAMEDA. — R.: Toque de tambor ...

ALAMEDA. — V. y N.: El camarada X. El misterio de la playa.

ALAMEDA. — R.: Fusileros de Bengala. Por la patria y Agregados.

ALAMEDA. — Descanso del personal.

AMERICA. — R.: Mi adorable Clementina. Al filo de la navaja, Pánico en la calle.

ARAUCO. — R.: La Cenicienta del ...ro. El cadaver tatuado, Horas ...

APOLO. — R.: Currito de la cruz, ...ro de Sierra Morena, La prima de los Usatinos.

AVENIDA. — M., V. y N.: Comezón ...timo año y Agregados.

BARRIO MATTA. — R.: El genio desconocido. Una bala en el ...ro y Sin cadenas.

BATALLA DE MAIPO. — R.: Fusileros de Bengala. Por la patria y Agregados.

BELGRANO. — R.: El monstruo ...ado. La fiera del mar.

BOHEMIO ESCALADA. — R.: Estudio de música, Chucho, el roto y ...

CAPITOL. — R.: Ciudad en las ...ras. Cuna de patíbulo.

CARRERA. — R.: La rebelión de ...ngola. Tarzán al rescate, Tarzán la cazadora, Bomba y la pandilla ...

CARRERA. — R.: Teodora, Emperatriz de Bizancio, La venganza ...ada negra.

CAUPOLICAN. — N.: Torneo cuadrangular de boxeo amateur 1956.

CENTRAL. — M., V. y N.: Marty.

CERVANTES.— 15, 18, 20.15, y ...s. El otro.

CHILE. — R.: Hombres violentos, Pluma blanca, La segunda mujer y Noticiarios.

COLONIA.— R.: La hermana ...Scipión, Agregados y Noticiarios.

CONTINENTAL.— M., V. y N.: ...s fuerte que el amor y Noticiarios.

CORTINI. — R.: La carga de los lanceros y Agregados.

CUNA DE SEÑORAS.— R.: La ...ad se defiende y Beldades nocturnas.

DELICIAS. — R.: La araña y la mosca en París, Amor o pecado, ...ncidad en el frente.

DIANA. — M., V. y N.: El último de Liszt, Mentira y Noticiarios.

DIEGO DE MALMUCHO. — R.: La rubia sedienta, Secretos de Miami, El ...o es una mujer.

DIANA. — V. y N.: El séptimo ...Amantes secretos.

DIEGO DE ALMAGRO. — R.: El charro indio, Besame, Catalina, Las nieves del Kilimanjaro.

EL GOLF. — V. y N.: El otro.

ESMERALDA. — R.: Hombres violentos, Pluma blanca, Tiburones de acero.

FLORIDA. — R.: El cura Lorenzo.

GRAN AVENIDA. — R.: Teodora, Emperatriz de Bizancio, El hombre de Jamaica.

HOLLYWOOD. — R.: El desconocido, Escuela de música, No me quieras tanto.

IDEAL CINEMA. — R.: Francisquito detective, Opio, la droga maldita, Marinero al agua.

IRIS. — R.: Lodo y armiño, Cadenas de roca, La incitadora.

ITALIA. — R.: Me condena la conciencia, Cita siniestra y Criminal.

LA FALMILLA. — R.: Sesenta segundos de vida, Bamba y Noticiarios.

LAS LILAS.— V. y N.: Pasiones sin freno, Noticiarios y La boda de Mónaco.

LIRA. — (Descanso del personal.

LIBERTAD. — R.: La última coartada, Fusileros de Bengala y Noticiarios.

LUX.— R.: La rubia quiere un visón, Siempre te he querido y Noticiarios.

MAIPO. — R.: Teodora, Emperatriz de Bizancio, La venganza del águila negra.

MANUEL RODRIGUEZ.— R.: El hombre de Jamaica, Teodora.

MARCONI.— R.: Una gran dama, Cuando una mujer se empeña y Noticiarios.

METRO.— M., V. y N.: Pasiones sin freno y La boda de Mónaco.

MIAMI.— R.: Travesuras acrobáticas de Tom y Jerry.

MINERVA. — R.: El general murió al amanecer, Casado y con dos suegras, El secreto de la pelirroja.

MIRAFLORES. — R.: La mujer codiciada, Río de sangre y Noticiarios.

MISTRAL. — R.: El retrato de Jenny, Tuyo es mi corazón, Noticiarios.

MONUMENTAL. — R.: Hombres violentos, Lili, Pluma blanca.

MODERNO. — R.: La reina virgen, Las siete novias, Joven, viuda y estanciera.

MUNICIPAL. (San Bernardo).— M., V. y N.: La fiera dormida, No me quieras tanto.

MUNICIPAL (de Peñaflor). — R.: Caravana de valientes, Criminal y Noticiarios.

NACIONAL. — R.: Tiburones de acero, Pluma blanca, Hombres violentos.

NACIONAL, (de Puente Alto).— R.: Los lios de Barba Azul, Furia roja, La maldecida.

NORMANDIE.— R.: Víboras, Esposa por una noche.

NOVEDADES. — R.: El diablo es una mujer, La Cenicienta del hampa, La noche inolvidable.

O'HIGGINS. — R.: La última coartada, Fusileros de Bengala.

ORIENTE. — V. y N.: Más fuerte que el amor.

PRAT. — R.: Hombres violentos, Pluma blanca, Tiburones de acero.

PALACE OVALLE. — R.: La reina virgen, Las siete novias, Mi mujer está loca.

PALERMO, (de Puente Alto).— Descanso del personal.

PLAZA.— M., V., S. y N.: La pradera del pasado.

TALAGANTE. — V. y N.: 8.o aniversario del teatro: El salario del miedo y Agregados.

PEDRO DE VALDIVIA.— V. y N.: Amantes secretos.

PRINCIPAL.— R.: Noticiarios, Dibujos y Cómicos.

PORTUGAL. — R.: Pluma blanca, Hombres violentos, La segunda mujer.

PROVIDENCIA. — R.: Las nieves del Kilimanjaro, La mulata, La larga espera.

REAL.— M., V. y N.: Dormitorio para mayores, Noticiarios y Dibujos.

RECOLETA. — R.: Cita siniestra, Ultraje, El destino me condena.

REGINA. — V. y N.: Más fuerte que el amor.

REPUBLICA.— R.: El desconocido y Oro del Caribe.

REX.— M., V. y N.: Para atrapar al ladrón.

RITZ.— C.: Noche y día y Noticiarios.

RIALTO.— R.: Una gran dama y Cuando una mujer se empeña.

RIVIERA.— R.: Madame Dubarry y Agregados.

ROXY.— R.: Conciencia culpable y Noticiarios.

ROMA.— R.: La ventana indiscreta y Alto el fuego.

SAN ANTONIO.— R.: Los 4 desconocidos y Agregados.

SANTA LUCIA.— M., V., S. y N.: En la arena del circo.

SANTA ROSA. — Descanso del personal.

SANTIAGO.— R.: Miradas que matan.

SAN MIGUEL. — R.: El cadáver tatuado, Horas amargas, Cita siniestra.

SAN MARTIN.— R.: Furia de Ceylán, Agregados y Noticiarios.

SAO PAULO.— R.: Al este del paraíso y Noticiarios.

SUB. — R.: Acorazados del aire y Agregados.

TOESCA.— R.: Hombres sin rumbo y Agregados.

VALENCIA. — R.: El cadáver tatuado, Ultraje, La trama diabólica.

VICTORIA.— R.: Ocaso sangriento.

VIENA. — Descanso del personal.

WINDSOR.— M., V. y N.: Veracruz y Noticiarios.

YORK.— R.: Costa brava y Agregados.

...ublier está gustando ...burlesque en su nueva espectacular revista

...ana dos funciones de tarde y ...he la popular Sala Burlesque ...ue se está presentando con gran ...o de obra cómica de Pepe Ha... "El derecho del hombre es ...ma de la mujer", en la cual ...ntesa Gilda Morgan, nudista ...ta aplaudida; Nelly Lorena, nu... ...ntasista; Kali, la diosa mo... ...del desnudo artístico; Aura ...Mar, la voz morena de la ...ción; ases y las sensacionales ...ellas internacionales Betty Mi... ...Sonia Aguilar, Jocelyn Dau... ...Los sketches están a cargo de los ...Pepe Olivares y Eduardo ...secundados por un gran ...

BURLESQUE
• JUEVES •
DE BUT BALLET FRIVOLO
"ALEROLO"
Y ESTRENO
"SE DERRITE EL CONGELADO"
CON 70 ARTISTAS !!

CONTINUA EL EXITO EN LA BOITE NIGHT AND DAY

Algunas de las esculturales bailarinas del conjunto argentino "MAURIN"

Todo un éxito constituyen las presentaciones en Boite Night and Day de este magnífico ballet venido del Florida de Buenos Aires. Actúan al mismo tiempo la cantante Marcela Vidal, las hermanas Heredia y un grupo de rutilantes estrellas. Agustinas 1022 (subterráneo) frente al Crillon.

HOY REAL MATINES 3.30 ESPECIAL 6.45 NOCHE 10 P.M. SEGUNDA SEMANA
FRANÇOISE ARNOUL
JEAN MARAIS en
LA OBRA MAS PICARESCA DEL CINE FRANCES
"DORMITORIO Para MAYORES"
(DORTOIR DES GRANDES)
LA VIDA INTIMA EN UN COLEGIO PARA SEÑORITAS
(SOLO MAYORES)
DISTRIB. CINEMATOGRAFICA SELMAR LTDA.

4 "OSCAR"
HECHT-LANCASTER presents
"MARTY"
Protagonizada por
ERNEST BORGNINE
BETSY BLAIR
Argumento y guión por PADDY CHAYEFSKY
Dirigida por DELBERT MANN
Producida por HAROLD HECHT
Associate Producer Paddy Chayefsky
Released thru UNITED ARTISTS
ARTISTAS UNIDOS
LA PRIMERA PELICULA AMERICANA QUE GANA EL CODICIADO PREMIO MAYOR EN EL FESTIVAL CINEMATOGRAFICO INTERNACIONAL EN CANNES
Ganadora también del PREMIO ESPECIAL de la Oficina Católica Internacional de Cine en el Festival de Cannes
HOY CENTRAL 3-6.30 Y 9.45

Mañana-CITY
SU NOBLE MISION LO ENFRENTA CON UN PUEBLO HOSTIL Y ENFURECIDO...
Universal-International presenta a
JOHN PAYNE
MARI BLANCHARD
DAN DURYEA
en
DONDE MANDA EL DIABLO
Technicolor
(MENORES)

HOY SN. ANTONIO
ROTATIVO DE MA 24 HR.
¡HAY HOMBRES QUE NO SABEN TEMBLAR ANTE LA MUERTE!
Distribuida por UNITED ARTISTS
GARY COOPER
en
"A LA HORA SEÑALADA"
con GRACE KELLY
¡ACCION BRUTAL!

HOY RITZ
INSPIRADA EN LA VIDA DEL FAMOSO COMPOSITOR COLE PORTER
2a. SEMANA
-MENORES-
CARY GRANT
ALEXIS SMITH
TECHNICOLOR
"NOCHE Y DIA"

HOY BANDERA VERMOUTH Y NOCHE
CIA. LEGUIA-CORDOBA
HOY, POPULAR
6a. SEMANA
Los muchachos de antes no usaban gamulla
COMEDIA DI PALPITANTI ACTUALIDAD ORIGINAL DI LUCHO CORDOBA E GODRIGUEZ
HUMOR — SUSPENSO... ¡Y diez carcajadas por minuto!
PROXIMO ESTRENO:
"LOS MARIDOS ENGAÑAN DE 7 A 9"

HOY WINDSOR
MATINEE 3 - VERMUTH 5.30 - NOCHE 9.45
GARY COOPER
BURT LANCASTER
¡Dos gigantes de la pantalla juntos en mamo espectáculo!
VERA CRUZ
SUPERSCOPE
DENISE DARCEL - CESAR ROMERO
COLOR POR TECHNICOLOR
ARTISTAS UNIDOS
(MAYORES)

CONCIERTOS IRIBERRI
PRESENTA AL
EXTRAORDINARIO GRUPO
VOCAL NORTEAMERICANO
THE JUBILEE SINGERS
PRIMER RECITAL
Hoy a las 19 horas
ENTRADAS EN VENTA
DESDE LAS 10 HORAS
TEATRO MUNICIPAL

ALAMEDA FONO 91254
HOY
ROTATIVO DE 1 P.M.
LA FUNCION EMPIEZA CUANDO UD. LLEGA
EQUIPADO CON EL MAS MODERNO SISTEMA CINEMASCOPE
PRESENTA UN ESPECTACULO IGUAL A LOS TEATROS DEL CENTRO A PRECIOS AL ALCANCE DE TODOS LOS BOLSILLOS.
CINES UNIDOS
WARNER BROS. presenta a
ALAN LADD
en la obra de
DELMER DAVES
TOQUE DE TAMBOR
CinemaScope
¡Con el sacrificio supremo ella le probó su amor eterno!
EN SU MAXIMA ACTUACION!
SELECCION DE AGREGADOS

ULTIMA PAGINA DE ESTA EDICION
Edición de 18 páginas.— Precio $ 25.—

LA NACION

MARTES 19 DE JUNIO DE 1956
SANTIAGO DE CHILE

Base sin Novedad LVIII Por el capitán Hugo Schmidt

ERA NECESARIO RAZONAR... NO GRITAR

Millones de agujillas corrían por las venas y laceraban los músculos, produciendo terribles dolores, si se pasaba bruscamente del frío al calor. Le miré los pómulos y la nariz. Aun no estaban congelados; pero, el peligro había sido grande. Dado el estado psicológico del "botado a pucho", no pude llamarle la atención como la situación parecía exigirlo. Había que saber respetar los yerros ajenos so pena de cometerlos mayores en calidad de jefe y dañar seriamente la disciplina. Sabía que esas eran manifestaciones anormales, propias de nuestro sistema de vida. Pasado algún tiempo le haría ver su error. Así la gente reaccionaba favorablemente y se sentía comprendida. Nuestras relaciones requerían modalidades especiales. No podía existir el castigo; la previsión era la única ley. Cada individuo y cada circunstancia exigía una determinada solución.

—Prefiero morirme a estar con éste. ¡Lo odio! —decía el ofendido.

Ante la vehemencia nada había que hacer. Ni siquiera el consejo. Opté por separarlos un tiempo. Poco a poco, pasada la crisis de nervios, los dos enemigos irreconciliables se reían y conversaban amigablemente. No sabían explicarse por qué habían peleado.

—"Estaba botado a cigarro" —era la única explicación.

Aparte de los motivos de discordia y de las pequeñeces que nos complicaban la vida, las escenas brutales repetidas a diario atentaban contra nuestra sensibilidad. En todas partes del mundo la gente come carne y conoce groso modo los procedimientos de matanza y beneficio; pero, cuando la necesidad obliga a luchar la comida con desesperación y el instinto carnicero rebasa los límites de la condición humana normal para convertirse en razón de supervivencia, el hombre se aproxima peligrosamente a los caracteres de la bestia.

A raíz de un incidente desgraciado habido entre dos individuos de la Base —y que me tocó presenciar— el que se creyó afectado me dijo:

—Mi capitán, ¡yo me voy a acriminar!

Rojo de ira, con un cuchillo en la mano estaba frente a su ofensor, prácticamente acorralado en el estrecho recinto de una litera. El ofendido había dejado sobre la mesa una bandeja con tazas. Como un paranoico alzaba los brazos y blandía el arma de cuyo filo chorreaba mermelada. Recién había estado preparando tostadas con mantequilla y dulce. Por esos arranques impensados que todos tenemos para nuestro mal, el ofensor había cometido evidentemente una injusticia. El caso se había venido repitiendo y agravando desde hacía días. Pese a la prudencia que pusimos los demás, el incidente había seguido adelante.

Más de algún lector, al conocer este caso, se dirá:

—Pero, ¿cómo se puede llegar a esos extremos? ¿Es que no había disciplina? ¿Y qué hizo el jefe? ¿Dió un castigo ejemplar al insolente, al desnaturalizado que ofreció puñaladas a un compañero?

Calmadamente, con la parsimonia que nos enseñó la experiencia —no la petulancia de las jinetas o las presillas mal llevadas—, le contestaríamos que sí, que eso ocurrió. Fue un compañero que amenazó a otro porque éste le ofendió repetidamente. Y el capitán que presenciaba el hecho, no dió un grito ni una orden altisonante. Se limitó a decir al ofuscado:

—Vaya a los talleres y espéreme.

Y al hombre amenazado, una vez que estuvieron solos:

—Usted es el responsable. Se ha expuesto a ésto porque no ha sabido mantener el ascendiente y porque, una vez producido el resquemor, no ha afrontado el caso con resolución y sentido de justicia. Al hombre jamás se le debe menoscabar en su amor propio. La disciplina es educación y respeto. Obliga mutuamente. El cariño y la confianza del soldado son cosas que se ganan, no vienen sobre los galones. El hombre ha sido insolente con usted, y yo le llamaré la atención por la falta; pero, no es posible que esto continúe y que usted se gane el odio de un compañero. Su frase "aquí estamos juntos, pero no revueltos", está fuera de lugar y es ofensiva. Ese hombre ha llegado a extremos que jamás imaginó y que seguramente le pesarán. Es un hombre bueno, leal y disciplinado. Pudo haberse equivocado; pero, en todo caso, la responsabilidad recae sobre usted, que debió comandar los acontecimientos y no llevar las cosas al margen de la disciplina. Recapacite y cambie su modalidad. Así la gente lo respetará y estimará. El es actualmente irresponsable porque ha llegado a un estado enfermizo, y el castigo actuaría como una mala represalia. Por lo demás, el subordinado tiene un alto sentido de la justicia, y aprecia a los superiores no por su blandura y populachería, sino por la confianza que se saben ganar y el ascendiente que pueden mantener, aunque sean inflexibles y exigentes. Que le sirva de lección y no lo vuelva a repetir.

Son recuerdos amargos, pero que guardan enseñanzas. Los soldados vivieron ambientes similares a los de las tropas en tiempo de guerra. En tales circunstancias, la disciplina de formas no pueden tener el alcance y la trascendencia de la disciplina consciente, de fondo. Para ganarse al hombre hay que ganar su corazón. Por eso creo estar en la razón al afirmar que enriquecimos nuestras condiciones de subordinados y de conductores porque palpamos la realidad humana y nos sobrepusimos a la adversidad y a los mil problemas de la convivencia.

—No lo olvidaré, mi Capitán — fue la hidalga respuesta.

Adentro, en la sala taller, el otro hombre lloraba convulsionado y presa de histeria:

—Perdón, mi Capitán. Era algo que estaba por sobre mí. No me podía dominar. Usted vió mi falta; pero, dentro, en mi corazón, yo se que tenía razón. El ha sido injusto y yo he tratado de agradarlo siempre. Hoy no pude más. Claro que fue una torpeza el rozarlo al agacharme; sin embargo, usted sabe que no hubo mala intención. Fue involuntario. Además..., bueno: para qué digo más.

—Tranquilícese. Su Capitán hará lo justo. Olvide el asunto por hoy. Mañana hablaremos. No vaya a la casa metálica hasta que yo le diga.

(CONTINUARA)

Recorte cada capítulo de "Base sin Novedad", siguiendo la línea punteada, y guárdelo. Una vez empastados, usted podrá optar a un excelente premio. LA NACION lo dará al estudiante que, una vez publicados todos los capítulos, exhiba el volumen mejor presentado.

Está asegurado, en EE. Unidos, el porvenir de los estudiantes

NUEVA YORK.— A. F. P.— (Intercontinentale).— (Por ALBERT ROCCHIA).— En el mes de junio, unos 350.000 jóvenes diplomados de las universidades norteamericanas iniciarán la gran contienda por la existencia. Pero su lucha no tiene nada qué ver con la que tuvieron que entablar sus predecesores de hace una generación, cuando la "depresión económica" cundía por los Estados Unidos y por el mundo.

Durante la década de 1930 a 1940, antes de dar con un empleo correspondiente a sus capacidades, numerosos jóvenes universitarios no tenían más remedio que lavar platos a quince dólares por semana, o bien alistarse en las "obras nacionales" creadas por el Presidente Roosevelt para asegurar un sustento mínimo a los jóvenes norteamericanos enzarzados con la vida en plena crisis económica.

Por lo que se refiere al diplomado 1956, éste no tendrá necesidad de buscar un empleo. Al contrario. Las empresas del país ya han empezado a solicitarle. Actualmente, todos los colegios y universidades norteamericanas poseen verdaderas oficinas de colocación a las que acuden regularmente los agentes de las grandes sociedades industriales que anhelan contratar en la propia escuela a los más brillantes elementos de las promociones universitarias.

NOMINAS SIN PRECEDENTES.— Los resultados buscan no sólo ingenieros y técnicos salidos de las grandes escuelas sino también doctores en ciencias, matemáticos, especialistas en literatura, etc... Además, las nóminas fijas que les ofrecen para empezar alcanzan este año cifras sin precedentes: de 350 a 400 dólares. A ello se sumen, naturalmente, los subsidios y distintas indemnidades muy substanciales. Diez años ha, los salarios equivalentes eran de 200 a 250 dólares. En cuanto a los gastos de transporte, la compañía que contrate al nuevo diplomado se los pagará hasta la puerta de la fábrica en la que le propone trabajar. Y de tener mujer e hijos, el transporte de su familia y de sus muebles correrá a cargo del empresario.

Se calcula que los representantes de 2.500 sociedades industriales están actualmente buscando entre los 350.000 nuevos diplomados de junio próximo los elementos necesarios a sus empresas. Los reclutadores se entrevistan con los estudiantes en las propias escuelas. Además, los periódicos, en particular, las secciones especiales de las ediciones dominicales, publican páginas enteras solicitando ingenieros, técnicos y diversas clases de especialistas para toda una serie de empresas.

Esta enorme demanda parece corresponder a la prosperidad de los Estados Unidos, y pone, al mismo tiempo, de relieve, la creciente complejidad de la industria norteamericana, complejidad que la impulsa cada vez más, a buscar, para la composición de sus cuadros dirigentes, a un personal altamente calificado.

ESCASEZ DE INGENIEROS.— Hace unos años, buen número de los presidentes de las compañías de ferrocarril habían comenzado su carrera trabajando en las propias vías, y algunos directores de acerías eran antiguos "stokers".

Hoy día, en cambio, la mayoría de las grandes empresas las dirigen hombres salidos de las universidades.

Otro de los elementos favorables a los nuevos diplomados lo constituye la escasez actual de ingenieros. Este año, el número de éstos no superará 30.000, como consecuencia de la "depresión" de los años posteriores al derrumbe económico de 1929, durante los cuales la natalidad se situó muy por debajo de la medida normal.

La General Electric, que posee ya 18.000 técnicos, busca 2.000 más, mientras la General Motors quiere sumar a sus cuadros unos 800 ingenieros, 400 administradores e igual número de universitarios diplomados de las artes liberales.

En cuanto a la Compañía Douglas Aircraft, ésta ha enviado sus agentes a una centena de colegios y universidades con la esperanza de dar con 600 ingenieros especializados en la mecánica, la aeronáutica y la electricidad.

Las industrias que atraen mayormente a los nuevos profesionales son las del petróleo, las de productos químicos, las de aparatos eléctricos y electrónicos, y las de aeronáutica. A la inversa, las industrias textiles y de alimentación, así como los ferrocarriles, los bancos y los seguros parecen perder su atractivo.

Ahora bien, si el diplomado 1956 disfruta de ventajas con las que ni siquiera soñara su predecesor de hace un cuarto de siglo, se distingue también por su moderada actitud con relación a las condiciones en las cuales será llamado a realizar este primer contacto con la existencia.

La Sociedad de Investigación de la Opinión, de Princeton (Nueva Jersey), acaba de revelar que el 93 o|o de los candidatos interrogados manifestó que lo que más les interesa es un empleo que les brinde posibilidades de mejora. Los que consideran como primer factor el grado de interés que les ofrece el empleo propuesto, vienen en segundo lugar, mientras que los que colocan las consideraciones financieras inmediatas en primer término de sus preocupaciones ocupan en el último puesto.

Suele ocurrir, sin embargo, que las empresas que contratan a los nuevos diplomados, los pierden al cabo de un tiempo porque empresas rivales les ofrecen mejores condiciones. Según una estadística establecida por la Universidad de Northwestern, relativa a 126 grandes sociedades, el 33 o|o de los ejecutivos contratados al salir de las aulas cambiaron de empleo después de haber trabajado cinco años en la misma compañía.

CONTRATO PARA TODA LA VIDA.— Pero, generalmente, los ingenieros y técnicos que finalizan sus estudios a los veinticinco o veintiséis años aceptan la perspectiva de continuar toda su vida con su primer patrono, pues dicho sistema brinda enormes ventajas. Una de las más importantes es la de disfrutar de un programa de preparación y de especialización que suele durar hasta dos años; sin hablar de las perspectivas de ascenso a los puestos importantes, mucho mayores para el que trabaja por cuenta de una gran compañía desde hace tiempo que para el recién llegado. Por lo demás, ciertas empresas prefieren contratar a un ingeniero que acaba de salir de la escuela y vacilan en ofrecer empleos a especialistas diplomados unos años antes.

Ahí se inspira, sin duda, el consejo que da la Universidad de Chicago al decir: "Reflexione antes de escoger su industria preferida, pues a los treinta y cinco años, escoger resulta mucho más difícil".

El Rostro del día

HERNAN CELIS SUAZO, actual Vicepresidente de Bolivia, ha obtenido un triunfo inobjetable en los comicios realizados el domingo y en los que postuló como abanderado del Movimiento Nacional Revolucionario a la Primera Magistratura del país vecino. El actual Presidente Electo, que servirá el período comprendido entre 1956 y 1960, ha logrado la culminación de una brillante trayectoria en la política, la diplomacia y la literatura en plena juventud, pues su edad es de solamente 40 años, la misma en que su padre, en otros tiempos, alcanzara igual distinción.

Tabaquería

Muy necesarios en la vida moderna son los establecimientos llamados garages, donde todo automóvil que llega es sometido a una cuidadosa revisión de técnicos especialistas en hallar desperfectos imaginarios en partes poco accesibles a la mirada del amo. Y de este modo engorda el caballo del dueño del establecimiento.

Seguramente, debe existir una reglamentación abundosa y complicada sobre los garages, destinada a no ser cumplida por los interesados, como ocurre tan frecuentemente en este bendito país. Desde luego, son muchos los planteles de esta especie que se especializan en vehículos de gran tonelaje: camiones tremendos, micros en aparatoso proceso de postular a expresos, grávidos fodres y otros armatostes mecanizados que no pueden pasar por las puertas del taller y deben esperar en la calzada, la mayoría de las veces muy estrecha.

Y se produce la inevitable trombósis del tránsito, los bocinazos, las aceleradas con el escape en desastroso libertinaje y las asfixiantes bocanadas del combustible quemado.

Los vecinos reclaman; pero reciben la respuesta altiva, clásica ya en nuestro ambiente:

—¿Quiéren ustedes que nos muramos de hambre o robemos?

Naturalmente, el vecino se calla. Es a él a quien le tocará morir entre estas grotescas consecuencias del trabajo honrado de quienes tan esmeradamente cuidan el patrimonio metálico y plástico de los coches que arman, desarman, lubrican y raspan con estruendo infernal.

TABANO

GARAGES

Efemérides de hoy

19 DE JUNIO

1541.—Primer caso de viruela
1623.—Nace Pascal.
1813.—Biblioteca Nacional.
1853.—Muere Alberdi.
1932.—Liceo Manuel de Salas.
1945.—Catástrofe de Sewell.

PRIMER CASO DE VIRUELA.— En La Serena se producía el primer caso de viruela en Chile. La enfermedad había sido importada por los españoles.

NACE PASCAL.— Nacía Blaise Pascal, famoso literato, filósofo y geómetra francés.

Su padre se dio cuenta muy pronto del talento extraordinario de su hijo y decidió consagrarse por entero a su educación y con tal objeto se trasladó a París, procurando desarrollarle la inteligencia más que la memoria, lo cual era una novedad pedagógica para la época.

Pascal demostró tal claridad de talento que asombraba a todos sus maestros.

Descubrió por sí sólo 32 proposiciones de Euclides.

A los dieciocho años había escrito un tratado sobre los cuerpos cónicos, que admiró al mismo Descartes.

Dos años después inventó la máquina aritmética con el objeto de facilitar los cálculos que tenía que hacer su padre, entonces intendente de Ruen.

Hizo experimentos notables sobre el equilibrio de los líquidos y la pesantez del aire, en oposición a la antigua doctrina de que la naturaleza tiene horror al vacío.

Son muy famosas sus cartas provinciales.

El tiempo de descanso lo dedicaba a la oración y la lectura de sus dos obras predilectas, a saber: la Biblia y los Ensayos, de Montaigne.

Su ascetismo llegó hasta la mortificación corporal y llevaba siempre ceñido en su cuerpo un cinturón de fierro con puntas hacia el interior, práctica que conservó hasta su muerte.

Murió a la edad de 39 años.

En su honor se levantó un monumento en París y un colegio lleva su nombre.

Su obra más conocida, mil veces muy lujosamente editada, son los "Pensamientos", que los galanes franceses acostumbran hasta hoy regalar a sus damas.

BIBLIOTECA NACIONAL.— Se creaba la Biblioteca Nacional.

El Gobierno del general don José Miguel Carrera, queriendo promover la cultura nacional, decretó la formación de una biblioteca para lo cual destinó algunos fondos y dispuso la entrega de los libros de algunos establecimientos.

El Convictorio Carolino contribuyó con algunos cientos de libros que había logrado reunir.

Su primer director fue el Fraile de la Buena Muerte, Camilo Henríquez.

La Biblioteca, en organización, no alcanzó a ser abierta al público, pues la reconquista española lo impidió.

En 1818 el general San Martín otorgó $ 10.000, que el Gobierno le había obsequiado para gastos de viajes, a fin de que se destinaran a la fundación de una biblioteca.

El Gobierno encomendó esta tarea a Don Manuel de Salas, quien logró cumplir su misión, abriéndola al público en 1819.

MUERE ALBERDI.— En París moría el patriota argentino Juan Bautista Alberdi, nacido en Tucumán y uno de los más decididos colaboradores de la Asociación de Mayo.

Sus escritos sirvieron de base a la Constitución argentina.

LICEO MANUEL DE SALAS.— A iniciativa de la señora Amanda Pinto viuda de Labarca, se abría el Liceo Experimental Manuel de Salas, dependiente de la Universidad de Chile.

CATASTROFE DE SEWELL.— Debido a un incendio producido en una fragua subterránea del mineral de El Teniente, perecían asfixiados por el humo 355 mineros.

CONGESTION DE TRANSITO AEREO EN LOS EE. UU.

WASHINGTON, (ANSA). — Una comisión especial elevó un informe al Gobierno, en el que señala que el tránsito aéreo en los Estados Unidos sufre congestiones, que deberán evitarse para eliminar accidentes. El informe puntualiza que se registra una media de cuatro casos diarios en que aviones de transporte de pasaperos deben maniobrar para evitar colisiones. El informe propone que se encomiende a una autoridad la realización de un estudio que evite esa congestión del tránsito aéreo.

Bajo el Sol

PELUQUERO DE SEIS AÑOS — Elche. (NSA)— En una peluquería local trabaja, el que es considerado el peluquero más joven del mundo. Se llama Pepito Martínez, cuenta seis años de edad y es hijo del dueño del establecimiento. Desde hace más de un año, enjabonaba los rostros de los clientes. Ahora, ha empezado a afeitarlos, y con tal maestría, que todos quieren ser afeitados por él. Dada su corta estatura, Pepito afeita subido en un taburete. El diminuto peluquero sólo corta el cabello a los niños.

ALABARON LOS VERSOS DE UN LOCO Y RESULTARON COPIADOS DEL 800.— Ginebra. (ANSA)— La revista de la Universidad publicó, no hace mucho, en un estudio psiquiátrico, los versos de un loco alojado en el manicomio local. El autor del artículo, un psiquiatra de renombre, señalaba la calidad de esa poesía, nacida de una mente enferma. Algún periodista ginebrino, al comentar el suceso, insinuó que en los tiempos modernos la poesía parece privativa de los locos y los niños prodigio. Más, un lector acaba de dar al traste con esas especulaciones. Los versos del loco, que tanto revuelo causaron, pertenecían a Pierre-Jean de Béranger, poeta de principios del 800, quien se distinguió por sus sátiras políticas — sus canciones alegres.

25 PINTORES PINTAN ROSTROS DE NIÑOS, AL MARGEN DE LOS "ISMOS"

PARIS. A. F. P. (Intercontinentale). — (Por Maxime Belliar. — Trazar los rasgos del rostro de un niño equivale a fijar un instante fugitivo, borrado y transformado rápidamente por el curso de los años. Esta impresión de lo "efímero" y de lo "pasajero" tiene tanto mayor interés cuanto que los caracteres físicos son múltiples, con frecuencia más típicos en el niño que en el adulto, y que a estos elementos se ligan los comienzos del pensamiento, captable con seguridad, en algunos sujetos observados. No es asombroso, pues, que los rostros de los niños hayan tentado el pincel de numerosos pintores.

Veinticinco jóvenes pintores y escultores exponen actualmente, en la Galería Simón Badinier, diversos cuadros de niños. Estos artistas, a títulos muy diversos, dan pruebas de equilibrio y se mantienen al margen de las modas superficiales y pasajeras. Todos ellos se expresan con franqueza —algunos incluso con una audaz espontaneidad— y no se consideran en manera alguna preocupados por problemas estéticos complejos y arduos, en los que el intelectualismo es con tanta frecuencia extra-pictórico.
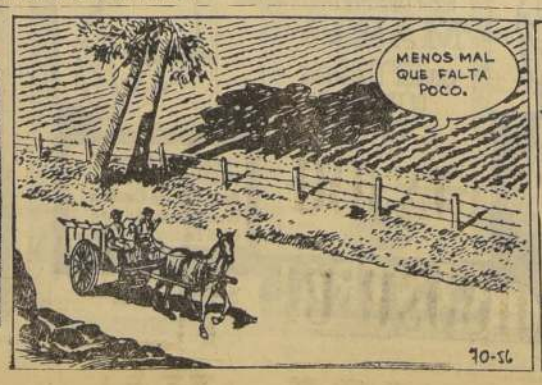
EL HOMBRE DE ORO Y LA MUJER DE NUESTROS SUEÑOS.— En el Segundo Congreso de Solterones, llevado a cabo en Niza, Charles Blanc, ebanista, de 28 años, obtuvo el título de "Hombre de Oro", y la señorita Daisy Fois, cajera de una casa comercial de París, el de "Mujer de Nuestros Sueños". El, sabe envolver una guagua, pegar botones, zurcir calcetines, cocinar, etc. Ella domina la carpintería, la electricidad, la gasfitería, etc., es decir, nunca le estaría pidiendo al marido que le colocara un enchufe, le arreglara la plancha o clavara una silla.