Sólo la disciplina administrativa terminará con el caos

Llamado del Gobierno para terminar con la irresponsabilidad gremial

Poco antes de medianoche, el Ministro del Interior, don Carlos Montero, entregó una declaración oficial sobre la política del Supremo Gobierno frente a la paralización de las actividades bancarias.

En ella, luego de analizar los antecedentes que originaron este paro, formula un llamado a la ciudadanía, para que medite acerca de la necesidad imprescindible de poner atajo a la irresponsabilidad condenable de ciertas directivas gremiales que creen servir a sus representados, vulnerando los más altos principios que constituyen los cimientos de un Estado organizado.

El texto de la declaración es el siguiente:

"A LA OPINION PUBLICA.— Algunas discrepancias relacionadas con el escalafón de los empleados del Banco del Estado, que se venían debatiendo sin alcanzar solución desde hace muchos meses, fue el pretexto del "paro de advertencia" que efectuaron estos funcionarios el sábado de la semana recién pasada.

En otras palabras, se exigió en términos abusivos, que el nuevo presidente del Banco del Estado, Ministro de Salud, don Jorge Aravena Carrasco, diera definitiva solución a un problema de importancia, casi al momento de asumir sus funciones directivas de la primera institución de crédito del país.

El Gobierno, cuyo fundamental deber reside en dar gobierno al país, resolvió pedir sanción para los culpables del ya mencionado "paro de advertencia", por considerar que constituía una manifestación delictual que cae dentro de los términos que la ley condena.

En obedecimiento a este propósito gubernativo, se dispuso el lunes de la presente semana la detención de los promotores del "paro de advertencia", a fin de colocarlos a disposición de los Tribunales de Justicia, para ser juzgados por su acción entorpecedora de las actividades normales de la nación.

El personal del Banco del Estado, ante la actitud perfec-

(A la página 2, columna 7)

TIEMPO PARA SANTIAGO
BUENO
TEMPERATURA DE AYER
MAXIMA: 28.5 grados C. a las 16 horas 30 minutos.
MINIMA: 8 grados C. a las 7 horas 55 minutos.
El Sol saldrá a las 6 horas 55 minutos, y se pondrá a las 18 horas 28 minutos.
La Luna saldrá a las 15 horas 56 minutos, y se pondrá a las 1 horas 22 minutos.
FASE: Luna llena el 7.

LA NACION

AÑO XXXIX — SABADO 2 DE ABRIL DE 1955 — SANTIAGO DE CHILE — PRECIO $ 15.— N o 13.632

EDICION DE 18 PAGINAS

CRONICA	Páginas 1, 2 y 3	DEPORTES	Páginas 11 y 12
REDACCION	4	CLASIFICADOS	12, 14 y 15
POLITICA-SOCIAL	5	TURF	15
PROVINCIAS	6	TEATROS	15 y 17
ARQUITECTURA	7	AGENDA	15
CARTAS	8 y 9	MAGAZINE	18
GENERALES	10		

EN REORGANIZACION MATADERO MUNICIPAL

Enérgicas sanciones contra especuladores de la carne

El Superintendente de Abastecimientos y Precios, coronel don Ramón Castro, anunció ayer que se procederá a una rigurosa reorganización en el Matadero Municipal para terminar con la especulación ilimitada que realizan los industriales.

Ayer, por ejemplo, la carne en vara subió sorpresivamente de $ 165 el kilo, a $ 175, y más, sin que existiera ninguna razón, según nos expresó el coronel Castro, quien aseguró que el abastecimiento de la ciudad es mucho mejor que normal.

"Lo que ocurre —dijo—, es que el Matadero Municipal, se ha convertido en un verdadero centro de especulación y abusos, situación que estoy dispuesto a terminar de una vez por todas". Agregó que los propios industriales han reconocido obtener utilidades que llegan hasta 5 y 6 mil pesos por novillo, y que conoce casos en que tales ganancias han llegado hasta siete y ocho mil pesos.

Como ejemplo de lo que para este gente es el negocio de la carne, citó un aviso aparecido en un diario del domingo, cuyo texto es el siguiente: "Socio activo para explotar negocio de carne, disponga capital efectivo $ 5.000.000. Seriedad y **grandes utilidades**, solamente interesados...".

Para lograr las alzas artificiales de precios en beneficio propio, los industriales recurren a la limitación de las

(A la página 2, columna 3)

Entrevista de "The New York Times"

El Presidente de la República, Excmo. señor Carlos Ibáñez del Campo, recibió ayer, en audiencia especial al Sr. Herbert Matthews, redactor de "The New York Times", quien, acompañado por el señor Carlos Griffin, conferenció extensamente con el Primer Mandatario.

La conversación del Sr. Matthews incidió diversos problemas de política comercial interamericana. Las declaraciones del Jefe del Estado, sirvieron de base para un amplio reportaje sobre la realidad chilena. En la foto, Mr. Matthews conversa con S. E.

Nuevos empleados para el Banco del Estado

El llamado formulado por el Banco del Estado a los ex-funcionarios de la institución y, a los particulares que desearan ingresar a sus distintas oficinas, para reemplazar al personal que abandonó definitivamente sus cargos, tuvo amplia acogida. Más de tres mil doscientas personas se empadronaron ayer, entre las que se cuentan mil seiscientos empleados jubilados de la ex-Caja Nacional de Ahorros, y de las entidades que hoy forman el Banco del Estado de Chile, como la Caja Agraria, la Caja de Crédito Industrial, y el Banco Hipotecario. El grabado muestra a centenares de postulantes que esperan ser llamados a trabajar, en Huérfanos con Morandé. El empadronamiento de postulantes a empleados, continuará hoy en la mañana.

El Gobierno no tratará con los bancarios si previamente no vuelven a sus labores

Banco Central pagará cheques de otras instituciones

Presidido por el Excmo. señor Carlos Ibáñez del Campo, celebró reunión ayer el Consejo de Gabinete, entre las 11 y las 12.15 horas. A la salida, el Ministro del Interior, señor Carlos Montero Schmidt, informó a los periodistas que en la reunión se había tratado ampliamente el conflicto que mantiene en huelga al personal del Banco del Estado.

Dijo el señor Montero que hubo acuerdo en el Consejo para no aceptar avenencia alguna si los huelguistas no vuelven primero a sus labores. Por deferencia especial hacia el sexo femenino, se tomó la resolución de desistirse de las querellas deducidas contra algunas mujeres actualmente detenidas "a pesar —agregó— que estas asalariadas del Banco del Estado son dirigidas por los cabecillas de los gremios ilegales en huelga, que las inducen y arrastran a conflictos que no entienden".

BANCO CENTRAL PAGARA CHEQUES.— También informó que se habían impartido instrucciones para que el Banco Central pagara los cheques girados contra cualquier Banco en huelga, por las grandes Empresas Agrícolas, Comerciales o Industriales, que estén destinados al pago de jornales y sueldos. Esta misma disposición regirá para los cheques de las oficinas fiscales, con el fin de no entorpecer el pago de los sueldos que se adeudan.

Fuentes muy bien informadas y fidedignas del Banco Central, indicaron a este diario que los cheques que se aceptarían serían por cantidades alzadas a clientes muy conocidos y de gran solvencia. Se entregaría dinero por estos documentos, de los depó-

(A la página 2, columna 6)

MILES DE PERSONAS SOLICITARON EMPLEO EN EL BANCO DEL ESTADO

Con el objeto de analizar diferentes asuntos de actualidad y estudiar algunos planteamientos de última hora, ayer se reunió la Junta Directiva del Partido Agrario Laborista con los Ministros Carlos Montero, de Interior, Rafael Tarud, de Economía y Roberto Infante, de Agricultura, en el despacho de éste último Secretario de Estado.

Posteriormente el Ministro del Interior declaró que la directiva del PAL, había acordado en su última sesión prestar su apoyo incondicional, a la gestión que vienen desarrollando en el Gabinete los Ministros del Agrario Laborismo.

COMISION REORGANIZADORA.—Ayer quedó constituída la Comisión Reorganizadora del Banco del Estado, que la forman los Ministros Carlos Montero, Osvaldo Koch, Sergio Recabarren y Jorge Aravena, de Interior, Relaciones Exteriores, Hacienda y Salud, respectivamente. La citada Comisión tiene como meta la reiniciación de las labores del Banco, las que posiblemente, se efectúen a principios de la semana próxima. El Ministro señor Montero Schmidt manifestó al respecto: "El lunes, seguramente, no podrá abrir las puertas el Banco del Estado, pero, lo hará en breve, ya que es un poco complicado poner en marcha, con gente nueva, un organismo de tan delicada estructura".

El Ministro reveló a los periodistas que se estimaban en alrededor de 2.500 personas las que se habían inscrito para trabajar. Dijo que la mayoría eran antiguos empleados bancarios, muchos de la actual planta que desean regresar y, "son innumerables los candidatos que se presentan con tarjetas que entregan conspicuos parlamentarios de la oposición".

Interrogado el señor Montero respecto a si se habían producido algunas gestiones de avenimiento, respondió que éstas eran muy numerosas. Agregó que han llegado hasta su despacho, miembros del Partido Socialista Popular. El diputado Edgardo Masas, lo visitó, para proponerle algunas bases de entendimiento emanadas de los dirigentes detenidos. También le han visitado presidentes sindicales y delegaciones de varios gremios. El Ministro terminó diciendo: "Casi todos ellos traían proposiciones para poner en libertad a los cabecillas que causaron la huelga en el Banco del Estado y posteriormente entrar en tratos. Tal sistema me parece totalmente reñido con la lógica y el sentido de la legalidad. Nosotros luchamos por el principio de autoridad, por lo consiguiente, es absurdo pedir que se saque a alguien de la cárcel —detenido por infracción a las leyes vigentes— para entrar en arreglos que solucionen una situación abiertamente subversiva y perjudicial al país. Esto no lo lograrán jamás, por altamente colocadas que estén las personas que influyan por ellos".

El Presidente visitó ayer Banco del Estado

El Presidente de la República, Excmo. señor Carlos Ibáñez del Campo, realizó ayer, después de mediodía una visita sorpresiva al edificio central del Banco del Estado, acompañado solamente por su Edecán Aéreo, comandante don Horacio Rojas. El Primer Mandatario, cubrió a pié el trayecto, desde la Moneda, hasta el edificio del Banco, (ida y vuelta), sin vigilancia alguna y vistiendo su uniforme de General de Ejército. El numeroso público que transitaba a esas horas por la calle Morandé y Alameda Bernardo O'Higgins, aplaudió en repetidas ocasiones la presencia de S. E.

La visita que realizó el Primer Mandatario al Banco del Estado, tuvo por objeto imponerse personalmente de las novedades en torno a la huelga bancaria, y para ello, conversó con algunos jefes de secciones y gerentes que encontró en sus puestos.

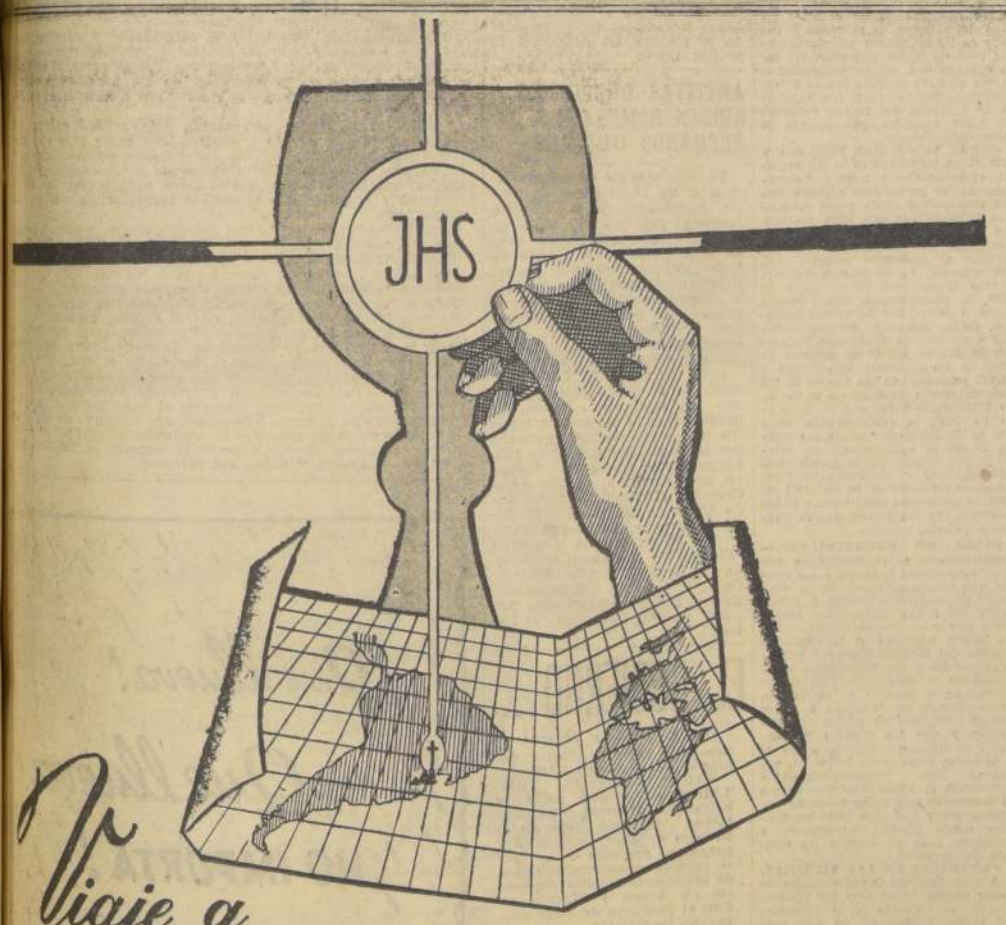

Viaje a RIO DE JANEIRO

Y asista al XXXVI CONGRESO EUCARISTICO INTERNACIONAL.

QUE SE CELEBRARA DEL

17 AL 24 DE JULIO DE 1955

Goce de las ventajas que ofrece PANAIR DO BRASIL con su EXPERIENCIA DE MAS DE 25 AÑOS en transporte aéreo.

¡Más de tres mil travesías del Atlántico Sur son la mejor garantía de eficacia!

PANAIR DO BRASIL

(A SOBERANA DO ATLANTICO SUR)

Agentes Generales de Ventas GRACE Y CIA. (Chile) S. A., Morandé 315. Fonos 81961-7. STGO.

AL PUBLICO

La Gerencia del BANCO DEL ESTADO comunica que los cheques de su clientela, girados contra el Banco del Estado de Chile y destinados a obtener recursos para el pago de empleados y obreros, deben ser presentados a la Oficina Central, Av. Bernardo O'Higgins 1111, donde se atenderá a los portadores, haciéndoles la cancelación directamente o por intermedio del Banco Central de Chile.

En consecuencia, los interesados serán atendidos por estricto orden de llegada, desde hoy sábado 2 de abril y hasta que se regularice la situación existente.

EL GERENTE GENERAL

Ministro en visita investigará drama del Estadio

Espectacular choque de camiones

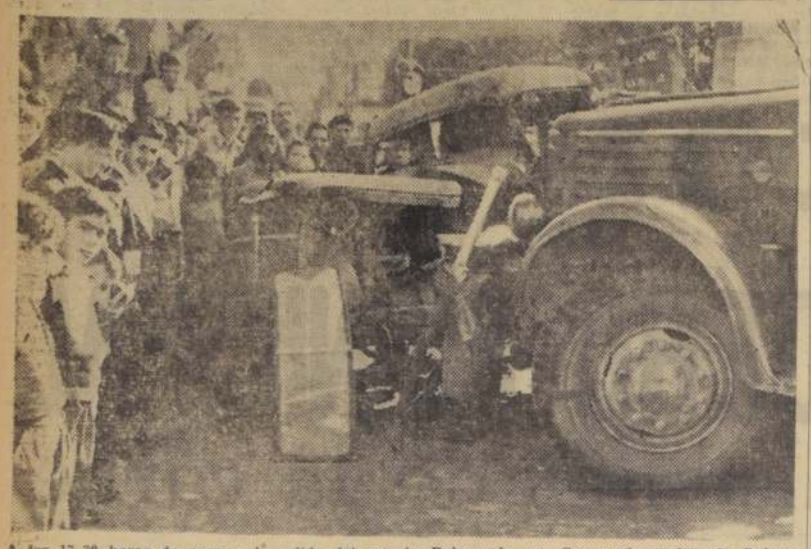

A las 17.30 horas de ayer, a la salida del puente Balmaceda, en Carrascal esquina de Balmaceda, se produjo un espectacular choque entre los camiones patentes YB-121 de Quinta Normal y XX-268 de Santiago, conducido el primero por Lázaro Narváez y el segundo por Juan Astorga. A consecuencias de la violenta colisión quedó herido de gravedad el chofer del primero de los vehículos mencionados, quien fué conducido a la Posta 3 de la Asistencia Pública. En el grabado vemos el estado en que quedaron ambos camiones.

Suspendido el administrador señor Luis Bustos Parada

GRAVES CARGOS LANZA LA ASOCIACION DE FUTBOL

Sensacionales contornos adquirió ayer la investigación que se realiza acerca de los trágicos sucesos ocurridos el miércoles último en el Estadio Nacional; destacándose, entre otras medidas destinadas a esclarecer los hechos, la suspensión del administrador de dicho recinto, señor Luis Bustos Parada, la iniciación de un sumario administrativo, por orden del Ministro subrogante de Educación, don Tobías Barros Ortiz, y el envío a la Corte de Apelaciones, de parte del Ministro de Justicia, don Arturo Zúñiga Latorre, de un oficio solicitando un ministro en visita, para que criminalmente sean procesados los que por negligencia o error, resulten culpables de tales hechos.

La Asociación Central de Fútbol, por su parte, ofreció anoche una conferencia de prensa, de la cual se desprendieron graves cargos contra el administrador del Estadio, señor Bustos, antecedentes que serán debidamente estudiados —con amplio espíritu de justicia— en los dos sumarios incoados a raíz de esta desgracia, en que seis personas perdieron la vida y cuarenta y cuatro recibieron lesiones graves y de mediana gravedad, sin contar varios centenares que en la desesperada avalancha humana, recibieron magulladuras y contusiones.

SUMARIO ADMINISTRATIVO.— Ante la gravedad de los dolorosos sucesos registrados horas antes del partido final entre Chile y Argentina, el Ministro subrogante de Educación, don Tobías Barros Ortiz, velando por el esclarecimiento total y absoluto de los detalles que rodearon el drama, ordenó la instrucción inmediata de un sumario administrativo. Fué designado Fiscal instructor de la causa, el Visitador General del Ministerio aludido, don Orestes Vera, nombrándose actuario al asesor jurídico, abogado, don Adolfo Alzola.

Las investigaciones comenzaron ayer mismo. Comenzó el Fiscal por suspender de sus funciones, mientras se esclarecen los detalles, al administrador del Estadio, don Luis Bustos Parada. Luego, acompañado del actuario y de personal auxiliar, se constituyó en dicho campo deportivo imponiéndose en el mismo teatro del suceso de la forma cómo tuvieron su origen las graves alteraciones que provocaron la tragedia. Se impuso en forma minuciosa de la ubicación del público antes del tumulto, interesándose especialmente por los motivos que se tuvieron presente para mantener cerradas las puertas del recinto, a pesar de que una multitud, densa y desesperada, entre la cual muchos portaban sus correspondientes boletos, pugnaba por entrar.

Asimismo, se constituyó junto a las rejas derribadas, levantándose un croquis de la perspectiva general. Durante el día de hoy hará comparecer a su presencia al señor Bustos y a otras personas, que se hallaban a su cargo.

FIDEN MINISTRO EN VISITA.—Un Ministro en visita, ante la "alarma pública" que han provocado los dolorosos sucesos del miércoles, solicitó por oficio a la Corte de Apelaciones el Ministro de Justicia, don Arturo Zúñiga Latorre. La citada comunicación fue recibida en la Secretaría en lo Criminal, a las 18.30 horas, siendo colocada en tabla para el Tribunal Pleno que se celebrará desde las 10 horas de hoy. En esta oportunidad corresponderá a los magistrados resolver sobre la petición antedicha, correspondiendo, luego, al presidente de la Corte, don Eduardo Varas Videla, designar al Ministro que conocerá del caso.

En caso que estime el Tribunal que hubo "negligencia culpable" de parte de funcionarios o personas encargadas de velar por el correcto mantenimiento del orden interno del estadio, es probable que se dicten a la brevedad algunas órdenes de aprehensión.

DECLARACION DE LA ASOCIACION CENTRAL.— La Asociación Central de Fútbol, en declaración pública sobre la tragedia, ha expresado lo siguiente:

a) La Central tenía como norma vender las entradas días antes del espectáculo para evitar aglomeraciones inútiles. En este torneo no se pudo hacer lo mismo por no contarse con la cooperación del administrador del Estadio, quien tercamente y valiéndose de razones pueriles, se negó categóricamente a ello;

b) La Central y la Federación no tienen otra relación con el Estadio que darle un subido porcentaje de las entradas, de modo que cualquiera insistencia, tiene el peligro de verse privados de ese campo deportivo;

c) La Federación y la Central, hicieron ver inútilmente al señor Bustos la inconveniencia de ese procedimiento de vender sólo en el mismo estadio, las entradas, encontrándose siempre con la cerrada negativa de la administración;

d) Ambas instituciones deslindan, por lo tanto, toda responsabilidad, haciéndola recaer, exclusivamente, sobre la administración del Estadio.

Finalmente, la Asociación Central y la Federación se hacen solidarias en el sentimiento general ante la desgracia, acordando subvencionar todos los gastos de funerales de las víctimas.

ACLARACION DEL FUTBOL PROFESIONAL.— Poco después de las 20.30 horas se llevó a efecto en la sala de directorio de la Asociación Central de Fútbol, entidad organizadora del XVIII Campeonato Sudamericano de Fútbol, la conferencia de prensa provocada por el presidente de dicha institución señor Guillermo Ferrer, para puntualizar ciertos puntos oscuros relacionados con estos lamentables hechos.

El señor Ferrer principió por decir que el objeto de esa reunión no era levantar tribuna acusatoria contra nadie, sino que, con números y pruebas irrefutables a la vista, aclarar la especie lanzada por la Administración del Estadio Nacional en el sentido de que había sido la Asociación Central de Fútbol quien había exigido la venta de un mayor número de entradas, especialmente de galerías.

SOLO 5.000 MAS Y NO TODAS.— Con planillas de liquidación sobre la mesa, el señor Ferrer proporcionó a la prensa los siguientes datos estadísticos sobre el volumen de entradas vendidas el miércoles último en el Estadio Nacional: galerías, 29.070; tribunas de primera, 6.650; sillas de pista, 1.500; numeradas de la maratón, 9.200 y numeradas altas y bajas, 5.016. Total, 52.336 entradas. Como el total rígido del número de entradas a galería en las reuniones anteriores había sido de 25.000 entradas, en esta oportunidad, en consecuencia, el mayor número vendido fue de 4.970. Restaron, por lo tanto, por venderse 30 entradas del mayor volumen de 5.000 entradas que solicitó la Asociación Central.

OTRAS VECES MAS PUBLICO Y NINGUNA DESGRACIA.— En seguida, el señor Ferrer puso a disposición de los periodistas algunos datos estadísticos sobre otras reuniones futbolísticas con más público, sin que jamás se produjeran las desgracias que se tuvieron que lamentar el miércoles pasado. Así, por ejemplo, en el Clásico Universitario diurno del 24 de julio de 1949, la concurrencia total, record hasta la fecha, fue de 63.245 personas, de las cuales 45.500 concurrieron a galería; en el Clásico Universitario diurno del 12 de octubre de 1952, la concurrencia total llegó a 58.657 personas, de las cuales 40.639 concurrieron a galería; en el partido Chile-Inglaterra, del 24 de mayo de 1952, la concurrencia total fue de 56.398 personas, de las cuales 38.339 se acomodaron en galería y, por último, en el match Chile-Brasil por el Campeonato Panamericano jugado el 30 de abril de 1952, la asistencia total llegó a 62.035 personas, de las cuales 43.007 fueron a galería.

FALTA DE ORGANIZACION.— Respondiendo a las preguntas que se le formularon respecto a las causas que habrían provocado la desgracia del miércoles pasado, el presidente del fútbol profesional manifestó que ello, incuestionablemente no habría ocurrido si la administración del Estadio Nacional hubiera accedido a las insistentes peticiones de la Asociación Central de Fútbol en el sentido de vender en otros puntos de Santiago y en el mismo local de los clubes las entradas, y que las puertas del Estadio se hubieran abierto a las 14 o 15 horas y no cerca de las 17, como se hizo. "Desgraciadamente —terminó el señor Ferrer— fuerza es reconocer que hubo falta de organización y que esta falta en ningún modo puede corresponder a nosotros, pues no éramos los dueños del recinto".

FUNERALES DE LAS VICTIMAS.—A una dolorosa manifestación de pesar dieron lugar ayer los funerales de las víctimas de la tragedia. La forma inesperada en que perdieron la vida y los detalles macabros de la forma cómo murieron, acentuó el dolor, registrándose numerosos casos de ataques y desmayos de parte de sus deudos y acompañantes.

A las 9 horas se ofició en la capilla del Cementerio General una misa de honras fúnebres por el alma de la señora Sara Araneda Yáñez de Téllez, quien permaneció sin identificar en los primeros momentos del grave suceso. Su esposo, Guillermo Téllez, consternado y silencioso encabezó el cortejo que, a las 10 horas, salió desde el templo en dirección a la tumba que habría de acogerla hasta la eternidad. Lastimeros sollozos lanzados en el momento de la inhumación, quebraron la serenidad de los acompañantes, produciéndose un instante de supremo dolor, ante el recuerdo de la joven dama que el miércoles último se dirigió alegre y optimista, con el pecho henchido de patriotismo al Estadio Nacional.

Otra demostración de pesar constituyó el funeral del comerciante don Juan Segundo Corral Corral, residente en la calle Barboza N.o 37, de la Población Bulnes. Fue acompañado por un gran número de personas y algunas autoridades comunales de Renca. Era conocido como un vecino correcto y emprendedor. "Su único vicio era el fútbol —dijo uno de sus familiares— El siempre decía que el deporte no le hace mal a nadie y vean lo que le pasó".

Acompañado por todo el personal de la Industria Chilena de Cintas y Tejidos Elásticos, fueron sepultados, a las 14.30 horas, en el Cementerio General los restos del señor Roberto Pinto Castañeda, otra de las personas que perdieron la vida en la avalancha humana del miércoles. Varios oradores le dieron la postrer despedida, mientras que sus deudos, convulsivamente lloraban la partida de quien salió lleno de salud y optimismo de su hogar, para regresar convertido en una masa informe de carne aplastada y huesos quebrados.

Las radioemisoras desterrarán los programas tendenciosos

El Ministro del Interior, desmintió ayer en la tarde, todo rumor sobre crisis Ministerial. Dijo que la situación era perfectamente normal y había comunidad de ideas en todo lo que se obraba entre los miembros del Gobierno.

Interrogado sobre los motivos de la visita del señor Bernardo Leighton a su despacho el señor Carlos Montero, dijo que se trataba de asuntos personales, ya que le ligaba al señor Leighton, una antigua amistad, "saturada de recuerdos del pasado cuando se batían en trincheras opuestas".

VISITA DE LOS RADIODIFUSORES.— En relación con la visita de los dirigentes y gerentes de las radios de la capital, manifestó el Ministro del Interior, que ella nada tenía que ver con propósitos de implantar censura a las radioemisiones sino que había manifestado "a esos caballeros los deseos del Gobierno, para que mantengan en sus programas noticiosos un tono honorable, libre de tergiversaciones y comentarios malévolos".

Interrogados los Directores de Radios a la salida de la entrevista con el Ministro Montero, el señor Ricardo Vivado presidente de la Asociación de Broadcasters, y el señor Roberto Sánchez Matta, de Radio Minería, dijeron que la reunión "se desarrolló en un ambiente de gran cordialidad. Sólo tenemos palabras de agradecimientos para el señor Ministro, por los planteamientos para el, que expresó la forma como los analizó. Nos comprometimos perfectamente de la situación y hemos resuelto, en el futuro, examinar con la misma atención todo aquel material noticioso que se transmita por nuestras radios, para evitar que se deslicen datos falsos o tendenciosos en la redacción que dictan nuestros reporters".

FUE ASESINADA CANDIDATA A REINA DE LA PRIMAVERA

Fue encontrada desnuda y con la cabeza destrozada

El asesinato de la buenamoza María Adriana López Yáñez, soltera, de juveniles 25 años, cuyo cadáver fue encontrado desnudo sobre una cama de la residencia de calle Bulnes 588, provocó expectación en el barrio de la Séptima Comisaría, norponiente de la capital donde diez años atrás la víctima fue una de las más solicitadas candidatas a reinas de las fiestas de la populosa Población Bulnes.

A las 17.30 horas de ayer, a vecinos de Bulnes 566 les llamó la atención la agitación que momentos antes había tenido como escenario la residencia de Cervison Kiestess; y más de alguno creyó oír gritos ahogados que parecían pedir auxilio. Extrañados por esta situación dieron aviso a Carabineros de la Séptima Comisaría, quienes se hicieron presentes momentos más tarde, conjuntamente con radiopatrulleros.

Al entrar a la vivienda encontraron sobre una cama, totalmente desnudo, el cuerpo destrozado de la que fuera una de las más hermosas mujeres del barrio. Profundas heridas causadas con una barra de fierro, destruyeron parcialmente su rostro y dejaron hondas lesiones en diferentes partes del cuerpo.

De acuerdo con la versión dada por los vecinos a la policía, María Adriana era amante de Cervison Kiestess, quien, luego de dejarla agonizante huyó evitando ser detenido. El motivo es de carácter estrictamente sentimental.

Hasta la madrugada de hoy la policía estrechaba el cerco para detener al asesino fugitivo.

OTROS HOMICIDIOS.— En Arteaga con Mapocho, a las 21.50 horas de anoche, desconocidos que huyeron agredieron a cuchillo a Juan Toledo Pinochet, soltero de 19 años, domiciliado en Consul Poinsset 4967, quien falleció minutos más tarde en la Posta N.o 3, de la Asistencia Pública.

En Einstein con Manzano, a las 22.10 horas, Vicente Menares dio muerte a Segundo Menares Cornejo, en el interior de la Chacra Lo Aránguiz. El hechor huyó.

Así fue encontrada

Así fue encontrada María Adriana López Yáñez, la espectacular morena que fué asesinada en una casa de la calle Bulnes, en el populoso barrio norponiente de la capital. María Adriana tenía la cabeza destrozada a golpes

ARTISTAS URUGUAYOS RINDEN HOMENAJE A BERNARDO O'HIGGINS

En una sencilla ceremonia cívica, a las 11.30 horas de hoy, los integrantes de la Comedia Nacional del Uruguay visitaran el monumento a O'Higgins, donde depositarán una corona de flores. Acompañarán a los artistas uruguayos en este acto la representación diplomática y consular del país vecino y miembros del teatro nacional, como asimismo la delegación del periodismo uruguayo, llegada ayer.

Ayer, en un avión LAN, procedentes de Montevideo, llegaron los siguientes periodistas uruguayos, que viajaron a nuestro país especialmente invitados por la Comisión de Teatros Municipales de la capital uruguaya, para asistir al estreno de la Comedia Nacional: señores Julio Caporale Scelta, de "El Espectador"; Dr. Amadeo Almada, de "El País"; Manlio Vitale, de "El Plata"; Alejandro Peñasco, de "El Diario"; Emilio Acevedo, de "Cine - Radio - Actualidad"; Carlos Deniz Molina, de "Acción", y Juan Ilaria, de "El Debate".

SOLO LA DISCIPLINA...

(De la primera página)

tamente legal y enérgica del Gobierno, resolvió abandonar sus labores indefinidamente durante el resto de la semana en curso, provocando innumerables dificultades y entorpecimientos, que han concitado las justas e irritadas críticas de la opinión pública de todos los sectores. Por su parte, el Gobierno resolvió proceder a la detención de los promotores de este nuevo movimiento, quienes se encuentran a disposición del Poder Judicial.

Para nadie puede ser extraña esta actitud enérgica del Gobierno, ya que ella está dirigida, por sobre toda otra consideración, a obtener de los funcionarios de sus servicios y organismos autónomos la práctica de la disciplina administrativa, sin la cual, sólo queda lugar para la más alarmante anarquía y desorden que el país se apresuraría a condenar de atenuantes.

El Gobierno no ignora que las dificultades presentes ocasionan en muchas esferas diversos trastornos; pero, junto con deplorarlos, ruega a la ciudadanía medite acerca de la necesidad imprescindible de poner atajo a un estado de irresponsabilidad condenable de ciertas directivas gremiales, que creen servir a sus representados, vulnerando los más altos principios que constituyen los cimientos de un Estado organizado.

El Gobierno ha dado claras demostraciones de comprensión hacia los gremios y organizaciones de trabajadores, atendiendo sus conflictos y aspiraciones a través de arreglos directos y leyes que tienden a mejorar sus condiciones de vida, en un plano de mutua comprensión y armonía. Pero no puede permitir por ningún motivo, como en el caso presente, que por simple capricho u otras intenciones inconfesables de un grupo de dirigentes, se desprestigie la organización gremial en movimientos impopulares que lesionan gravemente los intereses ciudadanos.— (Fdo.): Ministro del Interior".

EL GOBIERNO...

(De la primera página)

sitos que tiene el Banco del Estado en el Banco Central.

OTROS ASUNTOS TRATADOS.— Por otra parte, la Secretaría General de Gobierno informó que en el Consejo de ayer, se dejó preparado el proyecto de ley, por el cual se considera la venta de las tierras fiscales existentes en Aysen y Magallanes. Con el producto de estas ventas se impulsarán obras de adelanto en esas regiones, para habilitar el desarrollo agrícola y ganadero.

También se dijo que el Consejo había tomado nota de la favorable impresión que ha causado a los expertos del Banco Internacional la forma cómo se llevan a cabo los trabajos del Plan de Desarrollo Agrícola. Como se recordará, depende del informe que pasen los citados expertos a las autoridades máximas del organismo bancario internacional, para que se conceda a Chile un voluminoso préstamo en dólares que se destinará a llevar adelante un plan agrícola nacional, en el que se involucrarán, transportes, caminos y comunicaciones.

Por último, el Consejo de Gabinete consideró el proyecto destinado a traer al país un gran número de familias europeas, que serían destinadas a centros aptos para la inmigración, ubicados en diferentes lugares del territorio nacional.

CERRADO EL SUMARIO CONTRA "EL DEBATE"

Luego de cumplirse diversas diligencias, el Ministro Sumariante, señor Urrutia Manzano, que tiene a su cargo el proceso en contra de los editores, propietarios y director del diario "El Debate", por infracción a la Ley de Defensa Permanente de la Democracia, dispuso ayer el cierre del sumario. El proceso pasó ayer mismo al Fiscal de la Corte, señor Rivas del Canto, para que en el plazo de 48 horas, deduzca acusación o pida se dicte auto de sobreseimiento. El dictámen del Fiscal, será conocido el lunes por la Corte.

Por otra parte, la Subsecretaría del Ministerio del Interior, informó ayer, que se había procedido a cambiar el abogado designado por el Gobierno, para que se haga parte en la querella deducida por infracción a la Ley de Defensa de la Democracia, contra el Director de "El Debate" Octavio Marfán y su Gerente, Samuel Báez Dorador. El abogado, señor José Otero Bañados, será reemplazado en la causa, por don Tomás Slaughtel Urbina, abogado de Carabineros.

NUEVOS CONSEJEROS DE COLEGIO DE DENTISTAS

En elección de Consejeros Regionales de Santiago del Colegio de Dentistas de Chile, resultaron designados los doctores señores: Celso Moreno Correa, Gilberto Labarca Ramírez, Raúl Riquelme Lemus y la doctora doña Natalia Pizarro Barraza.

50 años de vida cumple el Liceo N.o 2 de Niñas "Isaura Dinator"

La dirección del establecimiento tiene el propósito de dar el mayor realce posible a este importante acontecimiento. Con este objeto se ha preparado el siguiente programa:

SABADO 2

10.30 horas: Presentación de la reina.
15.30 horas: Festival de las alumnas:
a) Apertura de los quioscos por la reina y su corte, y
b) Premio al mejor quiosco.

DOMINGO 3

10.00 horas: Misa en recuerdo de las profesoras fallecidas, en la capilla del Cementerio General.
15.30 horas: Festival de las ex alumnas.

LUNES 4

10.00 horas: Velada artístico-literaria en el Teatro de la SATCH.

MARTES 5

10.00 horas: Visitas al Hospital y Escuela Primaria.

MIERCOLES 6

10.00 horas: Inauguración del nuevo local.
11.00 horas: Entrega de banderines por los señores Embajadores de las Repúblicas americanas.
12.00 horas: Cóctel de la dirección y profesorado a las autoridades e invitados.
19.30 horas: Once-comida en el Club Militar.

En reorganización...

(De la primera página)

encierras y matanzas, como ocurrió ayer en la mañana, debido a lo cual se registraron incidencias entre industriales y dueños de carnicerías.

El coronel Castro, fue terminante cuando aseguró que esta situación terminará y que tan pronto pase la Semana Santa, se procederá a la reorganización del Matadero, para lo cual los organismos técnicos de la Superintendencia de Abastecimientos y Precios están estudiando los antecedentes. Finalmente, el coronel anunció que hará públicos los hombres de quienes están especulando con el hambre del pueblo, y al mismo tiempo dará a conocer las grandes utilidades que han obtenido estos "industriales" y comerciantes inescrupulosos.

DOS INDUSTRIALES.— Frente a las publicaciones realizadas, en el sentido de que en la mañana de ayer se habrían producido algunos incidentes de importancia en el Matadero Municipal, con motivo del alza del precio de la carne, visitaron anoche las oficinas de redacción de nuestro diario los Industriales Rafael y Ramón Duque Rodríguez, quienes nos hicieron presente que en ningún instante se habían producido tales incidentes. Más adelante, con facturas en la mano, los industriales mostraron que las ventas realizadas por ellos, en el día de ayer no sufrieron ninguna alza. Finalmente, manifestaron que "con la intervención del Superintendente, que conoce bien el problema, se encontraría una solución satisfactoria a esta situación".

NUEVO AERODROMO SE HARA EN TALCA

En la segunda quincena del presente mes viajará a Talca una comisión de técnicos del Ministerio de Obras Públicas, con el objeto de ubicar los terrenos para la futura pista de aterrizaje de esa ciudad y elaborar el proyecto respectivo.

GREMIALES

Convención de Trabajadores de la Prensa constituyó su Directorio

Se iniciaron ayer los trabajos de la Convención Extraordinaria de la Federación de Trabajadores de la Prensa.

En la sesión plenaria fue elegido el directorio de este torneo, el que quedó integrado como sigue:

Presidentes, Romilio Sobarzo y Julio Roberts; secretario general, Julio Galaz; secretarios de actas, José Garrido y Joaquín Prieto; secretarios de prensa: Sergio Fariña, Gilberto Grandón.

La Convención continuará hoy sus sesiones de trabajos de acuerdo al siguiente orden.

9 a 10.30 horas: término del trabajo de comisiones.

11 a 13 horas: asamblea plenaria:
a) Cuenta del Consejo Ejecutivo Nacional.
b) Discusión de la Cuenta.

15 a 17 horas: sesión plenaria:
a) Discusión de los informes de comisiones.

18 horas: coctel ofrecido por la administración de la Empresa "El Mercurio".

21 a 24 horas: Sesión plenaria:
a) Término de la discusión de los informes de comisión.

Concentración del Frente Nacional de la Vivienda

En el Salón Teatro del Sindicato Profesional de Suplementeros, ubicado en Arturo Prat 464, tendrá lugar mañana, a las 10 horas, una concentración de todos los consejos locales del Frente Nacional de la Vivienda, de arrendatarios, compradores de sitios y mejoreros de la capital.

En esta reunión, se analizarán las diversas disposiciones de la actual ley de arriendo y las modificaciones que se contemplan en el proyecto que envía el Ejecutivo al Parlamento. También se tratará la actualización del decreto ley 33, por el cual se solucionarán los problemas de los compradores de sitios a plazo y de los mejoreros.

A la concentración asistirán especialmente invitados autoridades del Gobierno; el vicepresidente ejecutivo de la Corporación de la Vivienda, senadores y diputados.

Trabajos de Población "La Legua" visitará el Vice del Seguro Social

La directiva del Consejo de Cultura Popular de la Población de Emergencia de La Legua, se entrevistó recientemente con el vicepresidente ejecutivo del Servicio de Seguro Social.

La directiva expresó al señor Foncea, el interés que existía en dicha población por su visita a fin de que se impulsara de los trabajos que allí se ejecutan. El vice del Servicio de Seguro Social, expresó a los dirigentes que con el mayor agrado visitaría la mencionada población.

12.o ANIVERSARIO DE LA SOCIEDAD COOPERATIVA "MIGUEL DAVILA CARSON"

Doce años de vida cumple mañana la Cooperativa de Edificación "Miguel Dávila Carson".

Esta institución, es presidida en la actualidad por don Antonio Leroy y ha desarrollado una intensa labor societaria. Desde su fundación ha entregado 240 casas a sus asociados. Cuenta con un servicio asistencial médico, cooperativa de consumos y un club deportivo para los hijos de los asociados.

El programa conmemorativo de mañana cuenta en primer término, con una sesión solemne. Se desarrollará también un programa deportivo y a mediodía se servirá un almuerzo para los socios y sus familias.

Lo cita su gremio

EL CONSEJO EJECUTIVO DE LA "Confederación Mutualista de Chile", cita a sesión para hoy, a las 15 horas.

—oOo—

LA SOCIEDAD DE SOCORROS Mutuos "San Eugenio", cita para hoy, a la hora de costumbre a reunión de directorio.

—oOo—

EL COMITE DE LA JUNTA DE Vecinos "Lomas de Macul", cita a los pobladores a una reunión en su local social, mañana, a las 10 horas.

—oOo—

LA SOCIEDAD COOPERATIVA de Viviendas Económicas, Quinta Normal, cita a sus asociados para mañana, a las 10.30 horas, en el local del Sindicato Cintolesi, Julio Bañados 131.

—oOo—

LAS FUERZAS UNIDAS DE JUBILADOS de Chile, comunica a sus asociados que ha trasladado su sede social, a Avda. La Paz 291, 2.o piso.

POBLADORES DE LA PALMILLA SE REUNEN MAÑANA

Mañana, a las 9.30 horas, en Avenida Independencia N.o 3310 celebrará asamblea general, la Asociación de Propietarios y Pobladores de "La Palmilla".

En la tabla de esta reunión figurarán, entre otras, las siguientes materias: edificación de viviendas económicas, financiadas con bonos reajustables del Banco del Estado; locomoción colectiva, obras de alcantarillado y saneamiento. Con respecto a este último punto, el director de la Asociación nos ha pedido invitar especialmente a los dirigentes de las Juntas de Vecinos de la Población "El Carmen" y otras de la comuna de Conchalí, a las cuales afecte la construcción del gran colector de aguas servidas, que correrá por la Avenida Independencia, trabajos que están próximos a iniciarse.

¡Que llueva!
¡Que llueva!
¡NO IMPORTA!
Llegaron los pilotos
DONDE
Portugués
PARA DAMAS, CABALLEROS Y NIÑOS
¡Gratis!
EL BANDERIN
Ud. lo mira... ...Lo admira ...¡Y lo retira!
Bascuñán 24 - CREDITOS

El Ministro sumariante declaró reos a 54 dirigentes sindicales del Banco del Estado

Para normalizar actividades contrataron a 3 mil empleados

DECLARACIONES DEL MINISTRO DON JORGE ARAVENA CARRASCO

El Ministro de Salud Pública y presidente del Banco del Estado, don Jorge Aravena, reiteró ayer en rueda de periodistas, que el paro del personal de esta institución se acordó, en los precisos momentos, en que el Consejo iniciaba el estudio de una de sus peticiones sobre clasificación o encasillamiento de un grupo de empleados.

"Con esto —agregó— aparecen las directivas sindicales del Banco de Estado negándonos el derecho a discutir sus problemas, cuando en la minuta que debía tratar el Consejo, en su punto quinto, se proponía la ponderación de los cargos, materia de discusión, mediante la creación de una Comisión. Esta estaría compuesta por el presidente de la institución y por dos de sus funcionarios: el gerente general y el gerente administrativo, quienes calificarían a los funcionarios de acuerdo con el tiempo servido, rendimiento y grado.

Más adelante dijo que eran sólo cuatro los empleados cuya clasificación se discutía y que no era efectivo que existiera un pliego de peticiones por resolver.

"Los empleados —expresó el señor Aravena— no se detuvieron a considerar el problema planteado. Si lo hubieran hecho se habrían dado cuenta que el Consejo, y en forma muy especial el presidente del Banco que recién asumía sus funciones, estaban estudiando esta materia, sobre la que quedó pendiente la solución ya que en esos momentos, las bases sindicales ordenaron el paro, sin detenerse a considerar si el Consejo había tomado o no acuerdos sobre la calificación.

"Creo —agregó— que prejuzgaron nuestra actitud, haciendo vanidosa ostentación sindical ya que no me atrevo a darle otra calificación".

LA SITUACION ACTUAL.— Más adelante el Ministro de Salud Pública y presidente del Banco del Estado dió a conocer que se estaban solucionando desde ayer los pagos de mayor urgencia, especialmente aquellos que correspondían a industrias, servicios fiscales o comerciales que debían recibir sueldos y jornales.

Dijo que el Banco Central, después de obtenido el Visto Bueno correspondiente en la Sección Cuenta Corriente de la oficina central o de las agencias de Santiago, estaba pagando los cheques de estas empresas y entidades fiscales o semifiscales para no interrumpir sus actividades y entorpecer la cancelación de los salarios.

Manifestó que en la mañana de ayer quedaría habilitada en la Oficina Central una caja de emergencia que atenderá pagos similares a los que, de esta manera, se iría a la normalización de las labores a medida que se fueran incorporando los nuevos empleados. Entre estos se cuentan más de mil seiscientos ex funcionarios de la institución, especialmente jubilados de la ex Caja Nacional de Ahorros, Banco de Crédito Industrial y Caja Hipotecaria.

DECLARACION DEL BANCO DEL ESTADO.— Sobre las actividades realizadas durante el día de ayer para iniciar la normalización del trabajo del Banco del Estado, se entregó anoche la siguiente declaración:

"La presidencia del Banco del Estado se hace el deber de comunicar a todo el personal de la institución que desee seguir trabajando en ella, que puede presentarse inmediatamente en las oficinas de la Sucursal Huérfanos reclamando su puesto, teniendo preferencia sobre los demás postulantes.

"El Banco del Estado abrirá sus puertas el próximo lunes, iniciando la atención al público en todos sus departamentos, con su nuevo personal".

POSTULANTES A EMPLEADOS.—Desde las 15 horas hasta después de las 18 horas funcionaron ayer en la Sucursal Huérfanos del Banco del Estado las oficinas destinadas a inscribir a los interesados en llenar las vacantes producidas en la institución con motivo del paro ilegal de su personal.

En la jornada de ayer inscribieron sus nombres alrededor de tres mil personas muchas de ellas que fueron antiguos funcionarios de la Caja Nacional de Ahorros.

Las oficinas empadronadoras continuarán funcionando hoy en la mañana.

EMPLEADOS DECLARADOS REOS.— Cincuenta y cuatro dirigentes sindicales de la Oficina Central de Santiago y de diversas sucursales que el Banco del Estado mantiene en la región, fueron "declarados reos y sometidos a proceso", ayer por el Ministro Sumariante, don Miguel González Castillo, que instruye el sumario por infracción a la Ley de Defensa Permanente de la Democracia.

El auto de encargatoria de reo establece que con el mérito de los antecedentes acumulados en el proceso, se deduce que a los inculpados les cabe responsabilidad como autores o cómplices en delitos penados por la Ley de Defensa Permanente de la Democracia. Entre los 54 afectados se incluyen cuatro mujeres, que continúan a disposición del tribunal en la Casa Correccional. El resto permanece en el anexo de la Cárcel Pública.

Por otra parte se informó que el Ministro señor González Castillo despachó ayer nuevas órdenes de detención, al mismo tiempo que dispuso el cumplimiento de diversas diligencias.

El Teatro Caupolicán, fue escenario ayer, de una gran concentración de alumnos de las escuelas primarias, en un acto organizado por la Asociación de Industriales Metalúrgicos, iniciándose así una campaña de orientación y de conocimiento de nuestras actividades industriales. El grabado muestra un aspecto de la reunión, en la que usó de la palabra el Director General de Educación Primaria, señor Luis Gómez Catalán, como también un representante de ASIMET.

GENERAL YAÑEZ SOLUCIONO CONFLICTO DEL COBRE, AYER

Obreros obtuvieron aumentos por $ 280.000.000 anuales

En las últimas horas de la tarde de ayer y luego de reuniones que se prolongaron durante toda la noche del jueves, el Ministro del Trabajo, General don Eduardo Yáñez, logró dar definitiva y total solución al conflicto de los obreros del cobre, sin que en esta oportunidad, como en años anteriores, los trabajadores hayan tenido que recurrir al extremo recurso de la huelga.

La solución del conflicto, según informó anoche el propio Ministro, se alcanzó con aumentos de salarios que en conjunto totalizan $ 280.000.000 anuales.

Al saber la solución del conflicto, algunos dirigentes sindicales expresaron su reconocimiento para las gestiones realizadas por el General Yáñez, máxime cuando el año pasado los obreros se vieron obligados a permanecer en huelga durante 53 días, con las consiguientes funestas consecuencias para la economía nacional y para los hogares de los propios trabajadores.

Los dirigentes sindicales que permanecieron en Santiago durante las gestiones del Ministro, viajaran hoy por vía aérea a Chuquicamata a dar cuenta de la solución del conflicto y pedir la ratificación del acuerdo a la asamblea, para proceder después, a la firma del acta de avenimiento, lo que se hará en la próxima semana, en una gran reunión de los trabajadores del cobre con el Ministro del Trabajo.

Japón reanudaría compras de minerales y salitre chilenos

Central única no interviene en solución de paro bancario, sólo prestará su apoyo

En las primeras horas de ayer, se hizo efectivo el Paro Nacional Indefinido ordenado por la Federación Bancaria, en apoyo del movimiento del personal del Banco del Estado. Esta paralización de labores afecta a cerca de seis mil empleados a excepción del personal del Banco Edwards, y de algunas agencias del Banco de Chile, entre ellas la Oficina de Valparaíso.

La Directiva Nacional, designó un Comando de Huelga, que estuvo reunido en diversos sitios de la capital, tomando contactos con los delegados de los distintos sindicatos de Santiago y provincias.

El presidente nacional de la Federación Bancaria, Humberto Moreno, viajó en la tarde a Valparaíso, acompañado de algunos consejeros, para solicitar el apoyo del personal de la Agencia del Banco de Chile, que ayer trabajó normalmente.

REUNION DE LA CUT.— En la mañana de ayer presidido por Clotario Blest, se reunió el Consejo Nacional de la Central Unica de Trabajadores, para acordar su apoyo al paro de los empleados bancarios.

En esta oportunidad, a pesar del esfuerzo desplegado por los consejeros comunistas y radicales, no logró obtenerse un acuerdo favorable a este movimiento, ya que algunos delegados hicieron presente que el personal del Banco del Estado, había negado su concurso, en dos oportunidades anteriores, a los paros ordenados por la CUT.

En vista de este resultado se acordó realizar dos nuevas reuniones, una en la tarde con los dirigentes de la Federación Bancaria, y, otra el lunes, con los delegados de las distintas Federaciones representadas en el seno de la Central Unica de Trabajadores.

FRACASA LA REUNION DE LA TARDE.— A la reunión que debía realizarse en la tarde con asistencia de los representantes bancarios en el Consejo Nacional de la CUT, sólo concurrieron su presidente Clotario Blest y dos delegados obreros.

Los representantes bancarios no concurrieron. En vista de los llamados que se les hizo desde la CUT, expresaron más tarde que por la ausencia de su dirigente Moreno, que viajó a Valparaíso, solicitaban que se llamara a una nueva reunión.

HABLA CLOTARIO BLEST.— Interrogado Clotario Blest, sobre el fracaso de esta reunión con los bancarios, dijo que la CUT, no intervenía en la solución del paro bancario, pero por tratarse de "asalariados", ellos "le prestarían su más amplio respaldo".

Al serle preguntadas las razones de que la CUT, no lograra ningún acuerdo sobre el particular en la reunión de la mañana, expresó que se había citado para el lunes a las Federaciones para acordar una posición, la que sería conocida a mediodía. "Espero —agregó— que las Federaciones, en vista de las nuevas razones que daremos a conocer, respalden hasta sus últimas consecuencias este movimiento".

En una reunión de mesa redonda celebrada ayer por la Sociedad de Fomento Fabril, se escuchó una interesante exposición del señor Michio Yamaza, Jefe de la Oficina de Consultas para la industria pesada del Japón, establecida en Buenos Aires.

Declaró el señor Yamaza, que estima muy posible aumentar los volúmenes de intercambio entre Chile y el Japón, sobre todo en lo que se refiere a ventas japonesas de la industria pesada.

Agregó que Japón, podría reanudar compras en gran escala de minerales chilenos y de salitre, a pesar de que estos productos no encuentran un gran mercado en el Japón actual, que ha perdido extensos territorios agrícolas, que controlaba en Asia Continental antes de la guerra.

Hizo presente, también que su país posee un Banco de Exportaciones e Importaciones que está facultado para conceder créditos que financien tanto ventas como compras en el exterior.

RESURGIMIENTO JAPONES.— Por otra parte, el señor Yamaza, informó que Japón, se encuentra en una época de extraordinario resurgimiento industrial y de todo órden, en el que toda la nación, pone su máximo esfuerzo y laboriosidad, con miras a recuperar las pérdidas sufridas por la guerra.

Interrogado por los industriales presentes sobre los elementos que han intervenido en esa recuperación, el señor Yamaza confirmó que en su mayor parte este esfuerzo tiene su origen en la empresa privada, a la que el gobierno imperial otorga el máximum de facilidades.

Terminó esta reunión con un coctel, ofrecido por la Sociedad de Fomento Fabril, al conferenciante y otros representantes del Japón, que se encontraban presentes.

...tiro Barros no se dejará arrastrar a una polémica de prensa

El Ministro de Defensa Nacional, refiriéndose a la carta del general Sr. Franco, aparecida en "El Debate" de ayer, nos expresó que, consecuente con su declaración reciente, y en resguardo siempre del prestigio de las Fuerzas Armadas, no se dejará arrastrar a ninguna polémica de prensa relacionada con los últimos acontecimientos, asegurando sí, que todo cuanto ha expuesto ante la H. Cámara de Diputados es cierto e irrefutable, lo que está en condiciones de probar en el momento oportuno, y ante quien corresponda.

346 MILLONES NECESITA MIN. DE AGRICULTURA

El Ministerio de Agricultura envió al de Hacienda un oficio comunicando que sus más urgentes necesidades para los primeros cinco meses del presente año alcanzan a la suma de 346 millones de pesos.

Hace presente que para llegar a esa cantidad se han postergado importantes partidas consultadas en el presupuesto primitivo.

D. MANUEL ZAMORANO DICTARA EL LUNES UNA CONFERENCIA

El lunes, a las 19 horas, se llevará a efecto la conferencia que en la Agrupación de Intelectuales de Chile dará el profesor señor Manuel Zamorano.

El señor Zamorano, Secretario General de la Superintendencia de Educación, tuvo destacada actuación como Delegado de Chile, en el Congreso de la Unesco, celebrado recientemente en Montevideo.

La charla del profesor Zamorano, versará sobre "Visión y Perspectiva de la Unesco".

SE VENDE FARMACIA

Por fallecimiento de uno de los socios, se vende acreditada Farmacia en Valparaíso, con gran volumen de ventas, en situación muy central. Dirigirse a

X. X. - Casilla 81-D - Santiago

NEURO-CIRUJANOS EXTRANJEROS TENDRAN HOY REUNION CLINICA

Los neurocirujanos y neurólogos extranjeros que se encuentran actualmente en Santiago, realizaron ayer, junto con el personal médico y enfermeras, la visita clínica general que se lleva a cabo todos los viernes en el Instituto de Neurocirugía, examinando numerosos enfermos.

A las 11 horas hubo en el Aula del Instituto dos conferencias: una a cargo del Dr. H. Verbiest, quien se refirió al diagnóstico de fosa posterior con pequeña cantidad de aire, y la otra, dictada por el doctor Scoville, quien se refirió especialmente al tratamiento de los tumores de la mama por medio de la hipofisectomía, y a los buenos resultados obtenidos. Durante toda la tarde hubo sesiones quirúrgicas para los médicos visitantes.

Hoy en la mañana habrá reunión clínica (8 horas), y a las 11 horas, el profesor Talairach ofrecerá su segunda conferencia sobre "Resultados terapéuticos y talamotomía". Esta conferencia se realizará en el Aula del Instituto, J. M. Infante 553.

NUEVO JEFE DEL ESTADO MAYOR DE LA FUERZA AEREA

Ha sido designado Jefe del Estado Mayor de la Fuerza Aérea el general de brigada aérea don Renato García, quien ocupaba el cargo de comandante de la Subguarnición "El Bosque".

El general García será reemplazado en ese cargo por el coronel de aviación don Aníbal Solminihac, el que era hasta ahora Director de la Escuela de Aviación "Capitán Avalos".

El coronel Mario Guevara, ex Agregado Aéreo a la Embajada en Argentina, fue nombrado Director de la escuela mencionada.

PRECIO DEFINITIVO AL CARBON FIJARAN LA PROXIMA SEMANA

En el Ministerio de Minería, se informó ayer que, a mediados de la próxima semana, quedará fijado el precio definitivo del carbón para este año.

Se adelantó que los cálculos realizados determinarían un alza de un cincuenta y cuatro por ciento en relación al precio de 1954.

Nómina de funcionarios de la FAO a la Cancillería

El Ministerio de Agricultura envió a la Cancillería la nómina de los funcionarios de la FAO que prestan sus servicios en diferentes zonas del país.

En el mismo oficio da cuenta de que los viáticos correspondientes para ese personal alcanzan a la suma de 1.600.000 pesos en el primer semestre del presente año.

CAMPOS GANO POR PUNTOS

Pacífico Campos demostró anoche que es el único rival apropiado para disputarle a Humberto Loyza el título de Campeón de Chile de peso mediano. A través de 10 rounds, el invicto profesional le propinó un castigo abrumador al peruano Rodolfo Lazo, quien pesó 70 kilos, de los cuales varios estaban de sobra, según era fácil advertirlo en su adiposidad. El triunfo de Campos fue por un margen amplio de puntos, cuanto que salvo el noveno round, que fue tablas, los otros nueve los ganó el chileno en forma incuestionable.

La pelea tuvo pasajes de atracción por el ataque sostenido de Campos y por la resistencia que opuso siempre el perdedor, quien exhibió singular poder de absorción al castigo.

A su vez, Arturo Rojas (55 kilos), se ganó también el derecho a disputar el cetro de la categoría gallo, en poder de Alberto Reyes. El joven pupilo de Sabino Villarroel noqueó al argentino Natalio Caruso (54,200 kilos) en sólo dos minutos treinta segundos de pelea. Una derecha alta tiró a Caruso por 8 segundos. Se paró con entereza el argentino, pero fue para recibir un nuevo impacto —gancho de izquierda a la mandíbula— que lo devolvió a la lona por 7 segundos. Puesto de pie Caruso, Rojas atacó con enorme decisión; tiró golpes de toda laya, hasta que una izquierda al hígado y una derecha a la cara, abatieron definitivamente a su rival, quien rodó espectacularmente sobre la lona. El combate fue de trámite breve pero interesante por la labor de Rojas, que en los papeles surge como un digno rival del campeón Reyes.

En el otro combate a diez rounds, los jurados determinaron un empate entre Carlos Navarrete y el peruano Julián Lobatón.

Ampliarán beneficios de la Medicina Preventiva

El Superintendente de Seguridad Social, don Guillermo Torres, informó ayer, que se está dando término a las modificaciones de que será objeto el Reglamento sobre Medicina Preventiva.

Entre estas modificaciones, que están encaminadas a ofrecer mayores beneficios a los imponentes, destacan las que se refieren al exámen de salud del grupo familiar, la que establece el fuero de seis meses para todo imponente enfermo, la que crea el Instituto de Readaptación para los imponentes que vean reducida su capacidad física y la que amplía el número de enfermedades que gozarán de los beneficios de la Medicina Preventiva. Entre estas últimas, se incluyen las enfermedades reumáticas, cáncer, cardiovasculares y otras.

ULTIMO DIA DE VENTA

¡No se acomplejе...!

159

hágale punta a los

25 millones

¡TODO PUEDE SUCEDER!

ENTERO $ 2 000 — VIGESIMO $ 100 —

¡25 MILLONES Y 9.170 PREMIOS MAS!

ABRIL 3

Polla

EL PREMIO MAYOR ES SIN COMBINACION CON LA CARRERA

En combinación con el clásico "Ismael Tocornal" del Hipódromo Chile se jugarán un premio de dos millones, uno de un millón y otros premios secundarios. Boletines informativos desde las 10 de la mañana, el día del sorteo, por Radios Minería, de Santiago y Viña del Mar.

Ag. Gral. Prop. Polla: Lagos del Solar.

El aporte de SIAM al bienestar del hogar chileno.

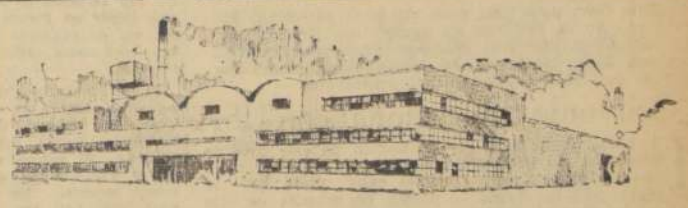

Hay una razón en la preferencia por la marca SIAM cuando se trata de artefactos para el hogar

La dueña de casa sabe que la adquisición de una cocina a gas o eléctrica, de un refrigerador eléctrico o a parafina, o de cualquier artefacto qué ostente la marca SIAM, por la minuciosidad y responsabilidad con que se labora en sus plantas productoras, es una inversión segura, estable, sólida.

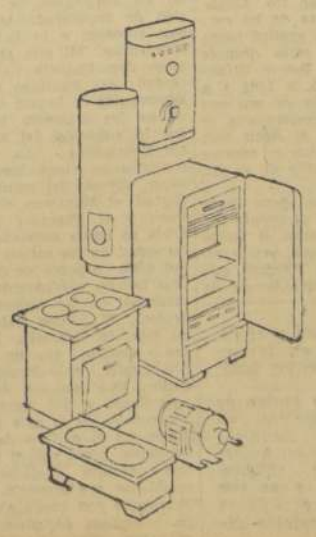

La creciente demanda de estos artefactos, estrechamente vinculada al alza del "standard" de vida, ha encontrado una réplica de calidad en los productos SIAM.

SIAM DI TELLA. S. A. se siente orgullosa de su efectivo aporte al bienestar de los hogares chilenos.

SIAM DI TELLA S.A.

Matías Cousiño 54
AHUMADA 65
Alameda B. O'Higgins 2300
SANTIAGO

AÑO XXXIX N.º 17,632

Empresa Periodística "LA NACION", fundada el 14 de enero de 1917.— AGUSTINAS 1269. — TELEFONO 82272. — CASILLA 81-D. Valor del ejemplar del día: $ 15.— Ejemplares atrasados: $ 30.—

Santiago de Chile, sábado 2 de abril de 1955.

El Banco Interamericano

CUANDO la delegación chilena en la Conferencia Económica de Río de Janeiro planteó la necesidad de crear, dentro del sistema interamericano, un mecanismo financiero propio, que coadyuvara a la acción de los organismos crediticios internacionales en el financiamiento de los programas de desarrollo económico, paradojalmente, gran parte de la prensa nacional acogió con escepticismo esa iniciativa, mientras otro sector de la misma no tuvo inconveniente en atacarla.

Esa misma prensa, una vez conocidos los resultados de la Conferencia, al observar que ninguno de sus acuerdos recomendaba la creación inmediata de un Banco Interamericano y que sólo se había resuelto crear un Comité de Expertos que debía estudiar esa iniciativa, no vaciló en afirmar que la gestión chilena había fracasado. Los ataques contra la delegación recrudecieron, y durante semanas no se habló de otra cosa que de ese supuesto fracaso.

Desde estas columnas sostuvimos entonces la tesis contraria. Tomando pie del texto mismo de la resolución aprobada en Quitandinha, no vacilamos en afirmar que la actuación de Chile en la Conferencia de Ministros de Hacienda fue auspiciosa y constructiva, y que la moción básica de la delegación —la creación del Banco Interamericano— había constituído de hecho un triunfo brillante.

Cuando afirmábamos tal tesis, teníamos antecedentes que justificaban plenamente nuestra posición. La abstención de los Estados Unidos al votarse el proyecto de resolución aprobado en Quitandinha, seguida de la de Perú, no restaba su fuerza vital a una ponencia que obtuvo en su favor el voto unánime de las restantes delegaciones y que contó, humanamente, con el calor y la simpatía de la casi unanimidad de los delegados.

En Río de Janeiro nadie dudó en afirmar que "los países latinoamericanos debían resolver, por el mejor camino, los problemas financieros que les creaban sus balanzas de pago y la necesidad de acelerar al máximo su desarrollo económico", y que "una cooperación internacional, basada en un plan financiero regional, podría facilitar grandemente la realización de los proyectos de desarrollo".

Porque así lo estimaron los representantes de todos los países del hemisferio —con las ponderadas excepciones ya señaladas—, fue que la Conferencia resolvió "crear una Comisión de Expertos integrada por los representantes de los Bancos Centrales de Argentina, Brasil, Chile, Colombia, Cuba, Costa Rica, México, Venezuela y Haití, para que en el plazo de seis meses, a contar de la fecha de su instalación, estudie y presente a los países miembros de la OEA un plan de organización financiera regional, en armonía con el sistema financiero internacional".

La Comisión de Expertos fue designada, y desde hace algunos meses se encuentra trabajando en la redacción del proyecto, en nuestra capital, designada como sede de la misma por el Consejo Interamericano Económico y Social.

Las recientes publicaciones hechas en torno a la actividad desarrollada por la Comisión no pueden dejar la menor duda, aún a los menos optimistas, de que la creación de un Banco Interamericano será una realidad a muy breve plazo en nuestro continente, y que, en consecuencia, nuestro Gobierno estuvo plenamente acertado al auspiciar su creación en la Conferencia Económica de Ministros de Hacienda y Economía en Río de Janeiro.

"A ritmo muy satisfactorio está trabajando la Comisión de Expertos en el proyecto destinado a la creación del Banco Interamericano", expresa un comunicado oficial. Superada una primera etapa de estudio de los aspectos básicos de la organización, se avanza actualmente en el articulado mismo del proyecto que será presentado a los Gobiernos del continente a través del Consejo Interamericano Económico y Social, y en ese terreno la labor desarrollada es también efectiva y realista.

El proyecto deberá estar terminado en breve, y es posible que antes de algunos meses ya se hayan echado las bases definitivas de una nueva organización financiera regional.

Chile tuvo, pues, una gran visión al patrocinar ese proyecto. No la tuvieron en cambio los chilenos que con mezquinos objetivos políticos quisieron crear mil tropiezos a un proyecto tan trascendental como ése para el desarrollo económico del continente.

El Convenio Educacional con USA

HA dado lugar a expresiones de espontánea y pública complacencia la firma del acuerdo para el financiamiento de programas de intercambio educacional entre los Estados Unidos de América y Chile. El convenio en referencia es similar a los que ha promovido el Gobierno de Washington con otros países de nuestro Continente. Su realización concreta se llevará a cabo por medio de una Comisión Educacional ad hoc, la cual estará encargada de seleccionar a los técnicos y estudiantes chilenos que viajarán a los Estados Unidos, así como los estudiantes y técnicos norteamericanos que vendrán a nuestro país.

La mencionada Comisión estará integrada por tres miembros chilenos y tres norteamericanos, además del Embajador de USA en Santiago, quien actuará en calidad de presidente honorario. De acuerdo a las estipulaciones existentes, esta Comisión cancelará los gastos de traslado y de mantenimiento de las personas que reciban las becas respectivas. Es interesante agregar que los gastos de estada de los becarios chilenos en Estados Unidos correrá de cuenta del Gobierno de Washington, gracias a una cuenta especial en dólares destinada a este objeto.

El Ministro de Relaciones Exteriores, señor Osvaldo Koch, en el sobrio y medular discurso que pronunció con motivo de la firma de este acuerdo, manifestó, entre otros conceptos, lo siguiente: "Me congratulo Excmo. señor Embajador, de que me haya cabido la honra de refrendar, en nombre del Gobierno de Chile, este Convenio, que significará un valioso factor para el mejor entendimiento entre nuestros pueblos al facilitar el intercambio de estudiantes e investigadores de ambos países, y agradezco, por vuestro intermedio, al Gobierno de los Estados Unidos de América, el generoso aporte con que contribuye a la materialización de este programa".

No cabe duda que la puesta en marcha de este vasto programa de intercambios culturales tendrá efectos de importancia excepcional en el fortalecimiento de la amistad chileno-norteamericana. Por otra parte, nuestro país se beneficiará de manera innegable con la superior preparación que nuestros técnicos y estudiantes recibirán en la progresista República del Norte. Nadie puede discutir en la actualidad, que USA es la primera potencia mundial y que en materia de adelantos científicos y técnicos marcha a la cabeza de todas las naciones.

La permanencia de expertos y estudiantes norteamericanos en Chile, a su turno, servirá de valioso vehículo para el mejor conocimiento y comprensión entre pueblos que, a pesar de su distinta lengua y desnivel en cuanto a desarrollo económico, están inspirados por iguales ideales de dignificación humana y adhesión a las formas de convivencia democrática.

El Embajador, señor Beaulac, en su discurso de respuesta expresó estos significativos conceptos: "Es evidente que las buenas relaciones entre los países deben estar basadas en la comprensión —comprensión de motivos, de propósitos y de los medios elegidos para llevar a cabo esos propósitos. En un clima de comprensión, la estrecha cooperación que es esencial para el progreso material, social e intelectual, se desarrolla en forma natural. Sin comprensión, es difícil llegar a una efectiva y beneficiosa cooperación".

Merece destacarse que el Gobierno de Washington ha elegido el mejor medio imaginable para fortalecer los sentimientos de comprensión y amistad entre nuestros pueblos. A través de las vertientes del intercambio cultural se sella solidamente la fraternidad internacional y se despeja esa tendenciosa propaganda echada a volar por elementos y círculos interesados en favorecer distanciamientos inadmisibles.

El Gobierno y pueblo de Chile saben aquilatar en su trascendente significado la naturaleza del Acuerdo Educacional chileno-norteamericano y es por ello que recibe el aplauso unánime de la opinión sana del país.

De JOAQUIN EDWARDS BELLO

Memorias de escritores

—¿Por qué no escribe sus Memorias?

—Voy a decirle mi razón. Escúcheme. Una noche me encontraba con otros compañeros escritores, cuando uno de ellos, el poeta A, el de la imponente figura, tuvo la idea de que cada uno de nosotros contara la aventura más interesante de su vida. Empezaría él. Después de acomodarse en su silla y de encender su vieja pipa de marino, aclaró la voz y comenzó a contar con su voz de actor dramático. Cuando hablaba se transfiguraba y empequeñecía todo lo que le rodeaba. He aquí lo que contó:

—Me encontraba entonces en Constantinopla, en el Pera Palace Hotel. Fui invariable admirador de la vieja Turquía. Han de saber ustedes que entonces me vestía como un verdadero turco, sin despintarme el fez. Algo que lamento es no poder vestirme de turco en Santiago. Paseaba en cierta ocasión por las calles del barrio de Fanar cuando oí voces tras de mí. Decía uno: "¿Quién será este arrogante musulmán?" Volví la cabeza y dije: "No soy musulmán". Hicimos las presentaciones. Ellos eran dos marinos franceses. El de mayor graduación se llamaba Pierre Loti. Me expresó que se encontraba en Constantinopla en misión diplomática y que al mismo tiempo estudiaba las costumbres de los turcos. Era un entusiasta del alma turca. "El turco —me dijo— es el último gran caballero que queda en el pobre mundo". Cuando supo que yo me encontraba en Constantinopla por las mismas razones que él me abrazó y me dijo: "Escribiremos juntos". Me llevó a su casa, mejor dicho a su palacio. Este palacio había pertenecido a la fabulosa familia Ipsilanti. Más que palacio parecía una mezquita sin minarete. Criados negros nos sirvieron un café que perfumó toda la estancia. Sacó unos manuscritos y me pidió que los leyera y le hiciera observaciones. Leí en alta voz, ante él, y al terminar le dije: Podríamos componer una novela con este asunto. Voy a agregarle algunos trozos y veremos. Dos días más tarde nos reunimos nuevamente y dimos fin al libro. "¿Qué te parece el nombre de **Las Desencantadas**?", pregunté a Loti. "Magnífique!", me respondió éste. Y así nació el libro que había de dar la vuelta al mundo. Seguí visitando a Loti en su casa que era un poema. No me cansaba de admirar su dormitorio, tapizado en brocato rojo. En vitrinas se veían ramilletes artificiales de ágata, de coral, de jade, de lapislázuli y de marfil. En un bocal vi la cabeza momificada de un chino muerto. Era recuerdo de la revolución boxer en Pequín. Su cama era de campaña y a ambos lados había cañones lanzatorpedos.

Cierta mañana fue Loti a visitarme. Estaba un poco nervioso. Me expresó que Abdul Hamid, el Sultán, deseaba conocerme. El mismo me llevaría al Yildiz Kiosk, en el carruaje imperial. "No me dejes mal", dijo Loti con angustia. A las cuatro del mismo día me vestí con el horrible traje de la etiqueta occidental, tan diferente de mi hermoso atavío turco. En vez del fez me puse el horrible colero, o sombrero de copa. A la hora fijada llegó el carruaje del sultán a la gran Daumond con el estrépito de seis caballos negros de pura cepa árabe. Seguían doce picadores montados. Fue aquel uno de los días inolvidables de mi vida. El último Sultán de Turquía nos recibió en el gran salón rojo del Selamlik. Esperamos veinte minutos ante el inimaginable trono cuajado de pedrería, la más rica del mundo. La llegada del Sultán fue precedida por recios bastonazos en el piso y por voces estridentes: **Alá Akbar, Alá Inch Alá**... Por fin se levantó el cortinaje verde del fondo y apareció él. De pie, frente al trono, saludó, primero a Loti, después a mí. Era el Sultán un hombre relativamente pequeño, moreno, de barbas y bigotes negros. Llevaba puesto un fez rojo con enorme esmeralda bajo una pluma **paradis**. Sus ojos traspasaban. Dirigiéndolos a mí, preguntó: "¿Qué eres en tu tierra? ¿Eres el amo?" "No, sublime soberano. Soy cónsul apenas". El Sultán rio. Cuando desapareció tras de los cortinajes del fondo, avanzó hacia nosotros el que sería después mi buen amigo Behar Effendim. Nos entregó, a Loti y a mí, sendas sortijas de oro con camafeos. "Es precisamente la que llevo aquí". Al decir esto el poeta nos mostró el enorme camafeo en el anillo de su índice izquierdo.

Entre paréntesis, debo decir que me maravilló el cuento del poeta, pero no tanto el anillo con el camafeo, que, según él, era un talismán. Recordé que había visto en cierta tienda de la calle Rivoli, en París, docenas de camafeos iguales, por tres francos.

Tocaba el turno al segundo de los escritores, otro colega de gran imaginación, al que llamaré B. Comenzó así:

—La mejor de mis aventuras tuvo lugar hace algunos años en la ciudad de Río de Janeiro. Esta ciudad era entonces un paraíso. Tenía menos habitantes y había de todo. Hoy tiene tres millones y falta de todo. Ahora la gente espera con la lengua afuera, la locomoción. Yo vivía en el Hotel dos Estrangeiros, en la Plaza de Alencar. Comía en la acera en que había mesitas bajo los árboles. Mi vida se deslizaba como un sueño feliz. Cierta noche, el diablo me llevó de las narices a un club llamado precisamente Os Diabos. Estaba situado en una quinta histórica. Bajo palmeras y focos de luces de colores, damas y varones bailaban o apuntaban en juegos de azar: Las Mil y Una Noches ilustradas con madamas, o "mariposillas de lujo". Así llamaba el escritor Joao do Río a las chiquillas galantes, que eran en mayoría francesas. Algunas de estas hijas de la tierra de la Pompadour eran tan bellas e inteligentes que dirigían los asuntos de la primera sociedad. Una tal Lulú, amiga del senador Brito, hizo caer un ministerio. Bueno. A la salida de dicho club, cuando regresaba a mi hotel, desplumado y melancólico, me puso el destino frente a una escena desagradable. Un individuo extranjero, bien vestido, corpulento y joven, castigaba con sus puños a la más linda criatura que sea posible imaginar. Aunque soy ajeno a las peleteras, no les tengo temor cuando no puedo evitarlas o mi honor se pone de por medio. Encomendándome a la Virgen Santísima me precipité sobre el malandrín que maltrataba a la bella y, sin mediar palabras, le asesté dos bofetadas en la nuca.

La segunda dio en alguna parte vital del individuo. Lo cierto es que rodó a mis pies y permaneció estático. "Madame, excúseme, le dije. No lo pude remediar". "Merci!", me dijo ella simplemente. La ayudé a componer su tocado. Por fortuna los golpes del canalla no habían dañado la magnífica estructura de su rostro. Apenas un colorcillo arrebolado servía de maquillaje natural para aumentar sus seducciones. "Sois mi salvador", me dijo con lágrimas en los ojos. Yo le respondí que era ella con su dolorosura la que había fortalecido mis puños. Besé su mano y le aseguré que mil veces si fuera necesario haría igual cosa para defenderla del insolente que pretendiera faltarle. "Ven a mi casa", me dijo. Caminamos lentamente. Era su residencia un palacete, pocos pasos más allá de la Legación de Chile, en la aristocrática calle de San Clemente. Me hizo entrar en un comedor de estilo consulado como no he visto otro más suntuoso en mi vida. Una negrita, a la que llamaba Cristobalina, nos sirvió pollo, espárragos y champagne. En seguida, me hizo pasar del bracete a un dormitorio con vistas al jardín nocturno, de hadas. "Tienes sueño", me dijo. "Duerme, yo saldré otra vez. Llegaré más tarde". Cambió las ropas de la cama para que yo entrara en ella, y roció las sábanas con el perfume de entonces, Ideal Houbigant, diciendo: "Quiero que desaparezca hasta el olor del otro". Me dormí de un tirón. Serían las cuatro de la mañana cuando regresó ella. Colocó unos trofeos de banquete festivo sobre la mesa. Sus cabellos se agitaron. Sus ojos brillaron con extraña intensidad. Abrió su bolsa de mallas de oro y fue sacando de ella fajos de billetes, de los que hizo dos porciones iguales. Después de esto fue a la cama, me dio un tremendo beso salivoso y exclamó ebria de júbilo: "**Maintenant, t'est mon homme**". Ahora, eres mi hombre y aquí está tu parte.

De esta manera terminó la narración de la aventura del segundo escritor. Tocaba el turno al tercero, al que llamaré C. Este empezó así:

—Mi caso, con perdón de ustedes, ocurrió, prosaicamente, en Renca.

—¿En Renca?, le preguntamos.

—Sí, mis queridos colegas. En Renca y en el Bar del Gringo de la Llanta. Yo tenía entonces 24 años y era el más joven de los empleados de la Sección de Seguridad. Así llamaban entonces a la Brigada de Homicidios. Mi jefe era el famoso don Eugenio Castro. La ciudad de Santiago se había estremecido de horror con motivo de los crímenes cometidos por la cuadrilla del sanguinario Caremomia. La cuadrilla consistía en cinco bandidos, a saber, además del nombrado, el Cortao, el Manicero, el Melipillano y el Paperas. La cuadrilla se había señalado por la ferocidad en los salteos durante dos años. Algunos de estos salteos habían ensangrentado propiedades en los bordes de la capital. El último había tenido lugar en Tobalaba. Don Eugenio Castro era un hombre inteligente, caballeroso y elegante. Una mañana de marzo nos llamó a los agentes. Se encontraba en la sala de exhibición en el edificio de la calle Sama, junto con el segundo, don Aurelio Valladares. Su semblante era sombrío. Vestía de chaqué con cuello almidonado y corbata de plastrón, negra, con una perla. Nos habló de esta manera: "Fui llamado esta mañana por S. E. el Presidente, a propósito del último salteo. Van veinte cometidos el año anterior. Este año comienza con cinco salteos. La policía se ha puesto en ridículo. Aparte de los salteos hay tres robos en el centro. Los salteos de la banda de José Carmelo, el Cara de Momia, son vergonzosos para nosotros. El Presidente me lo dijo así. Yo no he venido a la calle Sama para cobrar el sueldo y tomar pilsener. Mi objetivo consiste en librar a Santiago de los criminales. He asegurado al Presidente que si no entrego al Cara de Momia antes de fin de mes le entregaré mi renuncia. ¿Entienden?". Después de oir al jefe salimos silenciosamente. Yo era el más joven de todos. Tracé mi plan policial solo, sin revelarlo. En vísperas de San José, que cae el 19 de marzo, me disfracé de gañán. Puse tintura de yodo en mi cara y manos. Me cubrí con un poncho y un sombrero grasiento. Yo sabía que los "santos" del patrón de La Llanta eran famosos en Renca.

El patrón era un español fornido, llamado José. En su negocio se reunían para el santo la mayoría de los Pepes de los contornos. Pasé la noche del 18 de marzo en dicho negocio y aguardé el 19 merodeando por el terreno. El negocio amaneció enfiestado. A las nueve de la noche la borrachera era tremenda. Desde un rincón, envuelto en el poncho, y haciéndome el infeliz, esperé. A las doce entraron cinco individuos. La cara del patrón se demudó y todo mi cuerpo quedó vibrando. Uno de ellos, con un rostro horrendo, surcado de arrugas y color de barro, mandó: "¡Que despejen!". Se acercó el patrón hasta tocarme, pero no me moví. Palmé mi revólver y permanecí alerta, en posición de dormido. Los ojos de José Carmelo, el Caremomia, eran pequeños y sanguinarios. Nunca vi una mirada tan cruel e infernal. "Tenía listo este ponchecito pa usté", le dijo el patrón. En ese momento puso en el mesón un jarro lleno de un líquido verdoso. En seguida, se acercó a mí, me tomó de un brazo y me dijo: "¡Arriba! ¡Vamos a brindar por San José!" Me dispuse a morir. El patrón sirvió seis vasos hasta el borde, llenitos. "¡Todos al seco!", exclamó. En efecto, todos, menos el patrón español, según recordé más tarde, nos echamos el trago al cuerpo. Sentí que me quemaba entero. Una brasa de fuego entró en mi cuerpo. La tapadura de una muela se zafó en mi boca. Entonces vi algo que podría recordar en mil años. Los cinco bandoleros rodaron al suelo igual que palitroques cuando les pega la bola. Quedaron tiesos y con los ojos abiertos. Al ver que yo había quedado de pie el español me miró como si yo fuera un fenómeno. Le mostré mi placa de la policía y le expliqué mi caso. El tabacazo que él había dado a los bandidos para deshacerse de ellos no actuaba en mí por cuanto yo había bebido mucho desde pequeño, en la viña de mi padre, y el alcohol era agua para mí. Yo era como Mitridates, el rey que acostumbró su organismo al veneno. El español comprendió. Dijo que me había tomado por el "loro" de la cuadrilla. Puse el único par de esposas que llevaba al horrible Caremomia. Amerré a los bandidos juntos, en un solo fardo, con cuerdas y alambres. En seguida, los echamos en la carretela del almacén. Cuando medio despertaron se retorcían como víboras. En un saco metimos los chocos, las balas, los cuchillos y el dinero. A las diez en punto llegué con la carretela a la puerta de la calle Sama. Don Eugenio Castro no podía creer a sus ojos. "Le traigo a los cinco gallos como atado de cochachuyo", le dije. Los enumeré, mostrándolos uno por uno. Los bandidos pataleaban y echaban espumarajos por sus bocas. Don Eugenio me abrazó. Yo era el más joven de sus agentes y hasta entonces me había tenido por incapaz.

—Ahora le toca a Ud., —dijo, señalándome, el poeta del camafeo—. Cuente su aventura.

—Ah no, le respondí. Después de lo que he escuchado, mis pequeñas experiencias personales, comparadas con tanta maravilla, resultarían opacas, anodinas, despreciables.

He aquí la razón para que no me atreva a escribir mis Memorias.

J. E. B.

PANORAMA

HANS-CHRISTIAN ANDERSEN

En un día como hoy nació, hace justamente cincuenta años, en la ciudad dinamarquesa de Odense, Hans-Christian Andersen. Vivió setenta años y dejó una herencia imperecedera de sueños, a todos los niños del mundo.

Andersen fue un joven debilucho y escasamente instruído. Pero tuvo desde el comienzo la idea fija de hacerse célebre, de dar que hablar. Apenas asomado a la vida abandonó su ciudad natal y fuese a Copenhague, con trece escudos en el bolsillo, según rezan las crónicas. Era hijo de un fabricante de zuecos y de una lavandera. El, sólo con el cambio de dos consonantes, modificó el oficio de su padre y se hizo fabricante de sueños.

Hizo tanteos para destacarse, primero, como actor; luego, como cantante; en seguida, como autor teatral. Pero tropezaba con su falta de instrucción. Sin embargo, lo impulsaba una voluntad de fierro. Comenzó a estudiar a los 18 años, protegido por Jonas Collin, Director del Teatro Real de Copenhague; soportó las pullas de compañeros y profesores, hasta que, cumplidos los 23 abriles, pasó lo que hoy llamamos bachillerato. Para ese entonces se había estrenado como poeta y había dado a luz varios poemas. Pero su primer libro importante y leído apareció en 1829 bajo el título de "Viaje a pie desde el Canal de Holmen hasta la Punta Este de Amager.

Se consiguió algunos dineros y pudo cumplir su anhelo de viajar; visitó Italia, Alemania, Austria y Bohemia; de ese viaje trajo una novela: "El Improvisador". Por aquel entonces, 1835, le escribía a su amigo, el poeta Ingemann: "Se me ha ocurrido, también, escribir algunas "Aventuras para los niños", creo que he acertado".

Indudablemente que había acertado. Porque mientras viaja, posteriormente, en sucesivas incursiones por el Oriente, Italia y la Europa Central, creyéndose aún un novelista, veía con extrañeza que eran esos cuentos, esos juguetes, los que le estaban dando renombre universal.

¿Por qué tanto éxito? Indudablemente porque, al escribir para los niños, Hans Christian Andersen daba rienda suelta a sus impulsos de generosidad, de bondad, de pureza; vertía en sus escritos lo mejor y más noble que en él había; su espíritu de honrado e inteligente danés estaba viviendo allí. Captose así la admiración y el cariño de los humildes, de los que se sentían comprendidos a través de su poesía, de su sátira bien intencionada y de sus moralejas sutiles. Presentaba a los humildes mirajes de paraíso, les consolaba de sus aflicciones terrenales.

En 1867, a los 62 años, Andersen regresó a su villa natal, Odense, y fue recibido con una procesión de antorchas; todo el mundo le aclamaba.

No podía ser de otro modo, con un hombre que había escritos narraciones tan maravillosas que lindan en lo genial, tal "La pequeña vendedora de cerillas", que murió de frío, en una noche nevada, pero su imaginación, en cada cerilla que encendía, la hacía encontrar habitaciones caldeadas, árboles de Navidad y, finalmente, el vuelo mirífico hacia el reino de Dios.

"El día de Año Nuevo —dice Andersen— amaneció sobre el pequeño cadáver, sentado allí, con las cerillas, de las que había quemado toda una caja. Ha querido calentarse, dijo alguien. Pero todo el mundo ignoró las hermosas cosas que ella había visto y cómo, en medio de aquel esplendor, había entrado la pequeña en el nuevo año".

LA PREGUNTA

Algunos técnicos opinan que el problema de la movilización colectiva se solucionará fácilmente mediante la instalación de un ferrocarril subterráneo. Otros opinan que es mejor emplear el ferrocarril elevado...

¿Estos últimos son acaso inflacionistas?

Una alocución tridimensional

El senador liberal Eduardo Moore Montero dictó el miércoles, en el hemiciclo que le corresponde, un interesante curso de historia francesa contemporánea. Con verbalismo de comadre de barrio, narrando chismes truculentos y con su estilo tan de "paredones" extraído de sus lecturas y transcripciones de Echegaray y Petigrilli, tuvo en suspenso, durante cerca de una hora a sus "exultantes" colegas. Entre sus arrevesadas citas históricas desfilaron los nombres de don Marcos Chamúdez, don Bernardo O'Higgins, el Presidente Balmaceda, don Osvaldo de Castro el Canal de Beagle, la Constitución y otras personas y entidades en promiscuo y apasionante aglutinamiento.

Pero donde el senador rompió la barrera de su sonora alocución "tridimensional", fue cuando, como ya dijimos, disertó acerca de Francia y de tres de sus Mandatarios. En el caso del Presidente Grévy, llevó el "suspenso" oratorio al máximo de su intensidad, especialmente cuando uno de sus yernos (de los de monsieur Grévy), se dedicó a vender condecoraciones. En este pasaje el honorable senador Moore hizo que honorables colegas suyos —menos cultos que él o más desmemoriados— aparecieran con los ojos saltados de las órbitas y la faz expectante cuando, a través de las palabras del orador, el yerno negociador de escarapelas iba y venía a través de Francia y de Europa ofreciendo su coruscante cuanto ilícita mercadería. ¿Sería sorprendido el badulaque Wilson, el yernísimo en su sucio tráfico? ¿Qué diría el Suegrísimo si se pillara al tal Wilson en su torva trapisonda? Los honorables encontraron poco "claro" el asunto.

En el caso del Presidente Deschanel estuvo aún más brillante el ameno orador. Los asistentes al Senado creían ver con sus propios ojos a este desdichado Mandatario que, víctima de la amnesia, descendió del tren que lo llevaba, y al partir éste y dejarlo en tierra, una vez recobrada la razón, se vio precisado a enfrentarse ante un cambia agujas y hacerle la confesión que él, el señor del pijama, ¡era el Presidente de la República Francesa!

En otra boca que en la del señor Moore, aquella narración habría resultado para la risa. En la suya, tan vehemente, tan insuflada de pasión, tan pletórica de "galimatías", se tornó patética. No era a un hombre, no era a un Mandatario, era a Francia entera que el Honorable Hemiciclo veía gimariamente allí, ante sus ojos, en pijama, junto a rieles, a medianoche, conmovido ante un hombre del pueblo que le había acontecido su horrible tragedia! Y omitiendo a la samba y a la rumba.

Pero quizá si el éntasis alcanzado en los dos anteriores relatos, a los cuales, mezcla de léxico novelesco-policial, llamamos "El Caso de las Coronaciones Escamoteadas" y "El Caso del Pijama a Medianoche", quizá, al decidirnos, el tercer ejemplo, por lo por el senador, por la lengua, perdió las características de dramatismo y emoción tan pródigamente volcó en los anteriores.

En "El Caso del Presidente Tránsfuga", el honorable senador Moore estuvo sencillamente mal. No fue, en esta oportunidad, un orador. Ni siquiera una comadre que relata un chisme de barrio. Fue, simplemente, un hombre de conciencia a la cual está unida, tras él hablaba, la sensación de estar cometiendo una mala pasada.

El "Caso del Presidente Tránsfuga", es el del Presidente Millerand, que habiendo sido elegido por la Izquierda se dio vuelta el "jaquet" y se pasó a la Derecha. Es decir, que pasó a sus mandantes. El, que traicionó al pueblo, y por ese tal felonía, entrando lo que es capaz cuando lo desea, le hizo imposible la vida al Judas y lo obligó a renunciar.

Naturalmente, que el senador Moore no expuso el hecho en estas palabras, sino con otras apresuradas y confusas. No obstante, el que quedara en claro la traición de Millerand y el justo repudio de quienes lo habían elegido, así como no especificó (y nosotros, dada la brevedad de tiempo que disponemos para escribir, no hemos podido averiguarlo), si adherente de la dada vuelta del "jaquet" Millerand, con los del centro, dictó más encima algún sermón, dictó "Lol Maudite" en contra de ese mismo pueblo que lo había elegido.

El resto del largo discurso histórico del senador rancagino no vale la pena mencionarlo, después del desfallecimiento notorio en que cayó durante el "affaire" Millerand. Pero en todo caso, conviene decir que ni O'Higgins ni Balmaceda claudicaron de sus principios, que si cayeron fue porque contra la "Fronda Aristocrática" de 1823 y 1891 no hubo, como hoy, pueblo que frustraran sus anhelos de predominio.

CORIOLANO.

Cuadrante

EL VALET Y SU SEÑOR

El diario cachimbero, no contento con llenar su segunda plana con lo que otros escriben, reproduce, también, en la primera, artículos aparecidos en otros órganos de prensa. Así, orna su edición de ayer con la exquisita expresión de "peterismo" o "patismo" —muy patético por lo demás—, que lanza, sin recato, sin rubor, con la inexplicable serenidad de aquellos a quienes el ingenio latino fustigó, consolándose, con la frase "stultorum infinitum est numeros...", don Raúl Marín Balmaceda, a quien, más que nadie en el Parlamento, cuádrale la denominación de inefable.

Porque es inefable la forma seráfica en que concitase, dentro de la personalidad de este senador "tan lleno de cosas vacías", la altivez "de boquilla" de que siempre hace gala en sus escritos, con la aceitadísima bisagra espiritual que se dobla hasta el suelo para enseñar, glorificar, deificar la achaparrada figura —achaparramiento moral y físico— del cachimbero máximo, compendio y síntesis de la turbiedad mercantil de quienes hacen tabla rasa de los conceptos honor y patria, para sacrificar al becerro de oro las virtudes que cualquier ser humano puede albergar dentro de sí, y que están totalmente negadas a quienes, como el cachimbero de marras, vieron su alma empedernida por el negocio eterno.

Don Raúl Marín, don Raúl, como se le dice para señalar su innegable siutiquería, el senador histórico e histérico, oficia de magro turiferario de su señor y amo en el liberalismo, en un articulillo donde las palabras vanas y los pensamientos huecos se sincronizan a la perfección.

Llamar al cachimbero "gran señor", "aguerrido", "talentoso", "valor", "altivez", "patriotismo", etc., acusa en don Raúl una paranoia sui generis que, en esta ocasión más que nunca, hace acreedor, por derecho propio, a aquella bienaventuranza que será premiada con el Reino de los Cielos.

Empero, no está de más recordar que, en tiempos, escribió bajo su firma, también sin rubor ni recato, un pequeño opúsculo, contenido de una conferencia que dictó ante "Las Hijas de María", que se titulaba: "Pruebas de la existencia de Jesucristo".

Sólo así podemos llegar a comprender que un hombre que es capaz de situarse en el terreno de la metapsíquica, y que aun crea en el ectoplasma, sea también capaz de ver un "gran señor" en el cachimbero. No sabemos si será gran señor, pero Don Raúl ha demostrado públicamente que es "su señor", y que él es su valet.

o—000—o

PODEROSO CABALLERO

Gran cosa es el dinero. Ciertamente, no es la felicidad en sí, pero es uno de los caminos más seguros. Porque gran felicidad ha de ser tener tanto dinero. Gran satisfacción ha de sentir el hombre que pueda contar con sirvientes, hasta en los recintos más respetables, como son las Cámaras Legislativas. Sirvientes pagados, por supuesto.

Los que ejercitan profesiones liberales pueden, lícitamente, tener clientes. Para eso estudiaron y se hicieron expertos, especialistas en desentrañar los arcanos de la biología, de los códigos, o de la resistencia del hormigón. Pero hay cierto límite, cierta frontera o demarcación —no demasiado sutil—, que deja, de un lado, el cliente, el cliente que paga por un servicio también lícito, o del otro lado, al amo que paga por "todo servicio", por lo incondicional, al que "compra el alma" y esclaviza con cadena de oro a sus sirvientes inteligentes.

Tal es el caso del diputado-abogado de la omnipotencia ministerial, Luis Undurraga Cortez, hombre de sucito verbalismo e indudablemente experto en su ramo y también en la propaganda, ya que siempre, aparte de los clientes "seguros", ha buscado aquellos casos espectaculares, en los que él, con su inteligencia, pueda acuñar frases históricas, como, por ejemplo, "el odio de los incapaces" y otras de corte "alessandrino".

La cachimba actúa como eficaz pituto para acicatear la elocuencia undurraguesca; mientras más pituto, más elocuencia.

No hay duda: poderoso caballero es Don Dinero.

T. P.

La Semana Internacional

¿BLOQUEO DE BERLIN?

En Berlín Occidental se están produciendo indicios que recuerdan la grave situación de años atrás, cuando los rusos establecieron un riguroso bloqueo.

Las autoridades comunistas han impuesto un elevado derecho de peaje entre ambas zonas. Un viaje completo ha sido gravado con 220 marcos, o sea, más de 52 dólares. Como es obligatorio el pago de esta exacción en los caminos a través de los cuales se hace el tránsito de los productos alimenticios que van a Berlín, el derecho implantado por los comunistas tiene la significación de una especie de bloqueo económico. Los procedimientos implantados la vez anterior por los soviéticos han sido así substituídos por estos menos brutales, más sutiles, pero no por eso menores en eficacia.

El nuevo tributo pesará con tanta dureza sobre los transportes, que para no alterar el abastecimiento de Berlín, la Municipalidad ha acordado un subsidio de un cuarto de millón de dólares para aliviar la presión contraria a un norma aprovisionamiento. En esta forma se observan signos premonitorios de una aspereza internacional que va a tener su escenario en Berlín.

CONFERENCIA CON RUSIA

Las Cancillerías de Gran Bretaña y de Francia han sostenido activas comunicaciones entre sí y con el Departamento de Estado, con el fin de preparar una futura Conferencia de los Cuatro Grandes.

Al parecer, este proceso de acercamiento de las cuatro potencias ha de realizarse en tres niveles sucesivos. Primeramente se proyectan reuniones de altos funcionarios y técnicos de las Cancillerías. En seguida serían los Ministros de Relaciones Exteriores los que entrarían a debatir los problemas centrales que preocupan el mundo. Según el curso de los acontecimientos, siempre que las condiciones fueren favorables, es posible que se efectúen otro tipo de reuniones, a las que concurrirían "más altas personalidades".

Preocupan los problemas de la situación definitiva de Alemania y de Austria, que no han encontrado soluciones satisfactorias, sino dilaciones, en las Conferencias anteriores. La cuestión del desarme y el establecimiento de un sistema de seguridad europeo, son materias que con avidez desean tratar los cuatro países próximos a reunirse en una Conferencia.

La aprobación de los acuerdos relativos al rearme de Alemania en el Parlamento francés, está favoreciendo la convocatoria a esta nueva Conferencia. La fecha no se ha fijado todavía, pero podría ser en junio próximo, coincidiendo con la celebración del aniversario de las Naciones Unidas.

CHURCHILL

Cada vez son más fuertes los rumores de la próxima renuncia del Primer Ministro Sir Winston Churchill. Es posible que en la primera semana de abril pida a la Reina ser relevado de sus altas funciones. El sucesor ha de ser, sin duda, Sir Anthony Eden.

Los comentaristas piensan que la renuncia del Primer Ministro, que ya tiene ochenta años, traerá como consecuencia las elecciones generales en Gran Bretaña. Estas se realizarían a fines de mayo próximo.

JUNTA DEL PAL REITERO SU ADHESION AL JEFE DEL ESTADO

La mesa directiva de la Junta Ejecutiva del Partido Agrariolaborista, encabezada por su presidente, diputado René Benavides, celebró en las últimas horas de la tarde de ayer una prolongada entrevista con el Presidente de la República, Excmo. señor Ibáñez del Campo.

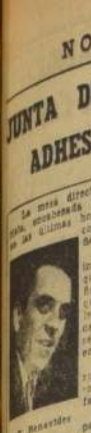
R. Benavides

A la salida de la Moneda, el diputado Benavides informó que la entrevista había sido cordialísima, y que en ella se había informado al Excmo. señor Ibáñez que la junta del PAL, frente a los acontecimientos que han pretendido amagar el principio de autoridad, le reiteraba su total adhesión. Después —dijo Benavides— se conversó detenidamente sobre los planes que se impulsarán desde el Gobierno, principalmente en lo económico.

Interrogado el presidente del PAL acerca de los rumores de crisis ministerial, que se echaron a correr en la tarde de ayer, expresó: "¡Eso es totalmente falso!".

Finalmente, y con respecto al retiro de la urgencia para el proyecto de ley de emergencia, que se encuentra en el Senado, el diputado Benavides manifestó que en ello no existía ninguna dificultad.

EDUARDO RIVERA SALAS ES EL CANDIDATO A REGIDOR POR VIÑA DE LOS GREMIOS INDEPENDIENTES

El diputado por Valparaíso, señor Eduardo Hurtado O'Ryan, y el regidor de Viña del Mar, señor Emilio Quijanes, en su carácter de jefes de la campaña del candidato a regidor gremialista independiente, que se presentará a la elección extraordinaria de mañana, en Viña del Mar, formularon ayer la siguiente declaración:

"El candidato de los gremios independientes es Eduardo Rivera Salas, subsecretario general de la Confederación Nacional de Sindicatos y presidente, por más de 11 años, del gremio de choferes de Viña del Mar. Cualquiera otra información al respecto es errónea y de mala fe".

VIVIENDAS PARA VALPARAISO GESTIONA DIPUTADO OYARZUN

En la mañana de ayer, el diputado por Valparaíso, señor José Oyarzún, se entrevistó con el vicepresidente de la Corporación de la Vivienda, señor Orlando Latorre, con el objeto de hacerle presente el proyecto habitacional que afecta a diversos sectores de trabajadores del puerto.

Durante esta entrevista, el señor diputado fue acompañado de las directivas de la Junta de Vecinos del Barrio Monjas, de la Comunidad de Empleados de la Empresa de Desagues de Valparaíso, y de Empleados y Obreros de Explotación de Puertos.

Posteriormente se conversó acerca de la aprobación del presupuesto y de las poblaciones que la Corporación levantará para los personas indicadas a las entidades señaladas.

El señor Latorre impartió las órdenes del caso para que se acelere al máximo, y se terminen rápidamente los estudios que la Corporación viene realizando desde el año pasado, para ir a la construcción de las poblaciones referidas.

Al mismo tiempo, el señor Latorre informó al diputado Oyarzún que la Corporación está construyendo viviendas en el cerro Rocuant de Valparaíso, para instalar a los moradores del edificio del ex Palace, amenazados de lanzamiento. De estas familias, el diputado señalado ha venido preocupándose desde el año pasado.

SANTARILLADO. — Más tarde el señor Oyarzún conversó con el ministro de Obras Sanitarias, señor Horacio Lira, de quien obtuvo la promesa que en el mes de junio próximo se dará comienzo a las obras de alcantarillado de Peña Blanca.

REAJUSTE A RECEPTORES. — También en el día de ayer el señor Oyarzún se entrevistó con el Ministro de Justicia, señor Arturo Zúñiga Latorre, a quien solicitó que en los estudios que se realizan para mejorar la situación económica de los funcionarios del Poder Judicial, sean incluidos los receptores judiciales del país, empleados que habrían presentado un proyecto de reajuste financiado.

MAÑANA INAUGURAN NUEVO MAUSOLEO A MARTIRES DEL SEGURO

En una ceremonia que se realizará mañana, a las 11.45 horas, en el Cementerio General, la comisión que preside la señora Judith Gillet de Thennett, procederá a hacer entrega del mausoleo en que descansarán definitivamente los restos de los jóvenes caídos en el Seguro Obligatorio, el lunes 5 de septiembre de 1938.

Este mausoleo ha sido levantado con erogaciones reunidas por los ex camaradas de los militantes del M. N. S., y a la ceremonia de entrega asistirán dirigentes políticos, parlamentarios, estudiantes y delegaciones de provincia de las entidades nacionalistas.

SE PIDIO URGENCIA PARA EL ENSANCHE DE LA GRAN AVENIDA

En el Congreso se recibió ayer un oficio del Ejecutivo por el cual se pone presente el trámite constitucional de la urgencia para el despacho de los siguientes proyectos de ley: 1) Modifica la ley N.o 9,938, que destina fondos para el ensanche de la Gran Avenida de Santiago; 2) Autoriza a la Empresa de Agua Potable de Santiago para la contratación de un empréstito con el objeto de instalar servicios domiciliarios; 3) Proyecto de ley sobre la construcción de puertos.

INCLUSIONES. — En virtud de otro oficio del Ejecutivo, se incluyó en la convocatoria de la presente legislatura extraordinaria, el proyecto que declara de utilidad pública y expropiable a favor de sus ocupantes, los sitios de la manzana N.o 24 de la Población Zelada, de Quinta Normal, y el proyecto que crea en la planta permanente de la Corporación de la Vivienda, el escalafón de constructores civiles universitarios.

RETIRO. — Por un tercer oficio del Ejecutivo, se retiró de la convocatoria el mensaje sobre nueva "Ley de martilleros públicos".

VECINOS DE POBLACION "MALAQUIAS CONCHA" INAUGURARAN ESCUELA

En el sector La Lata, de la Población "Malaquías Concha", comuna de San Miguel, será inaugurada mañana la sede social del Comité de Pobladores, local en el que a la vez funcionará una escuela para los niños del sector, a cargo de la señorita Laura Latapiat. Las clases se iniciarán el lunes.

Motivo de aplauso resulta el hecho de que dicho local ha sido levantado con aportes monetarios de los propios vecinos.

Al acto inaugural, que se efectuará a las 10 horas, asistirán el Alcalde de la comuna; otras autoridades locales, el comité organizador y miembros cooperadores.

ACTIVIDADES PARTIDARIAS

PAL COMUNA DE SAN MIGUEL. — Cítase a reunión general extraordinaria, para mañana, con el objeto de efectuar la reafiliación de todos los militantes.

AL SENADO LLEGARON 2 MENSAJES DE ASCENSOS

Al Senado llegaron ayer dos mensajes del Ejecutivo. Por el primero se propone el ascenso a capitán de navío, del capitán de corbeta, don Oscar Manzano Villablanca; por el segundo, el ascenso de don Eduardo Acevedo Serrano a coronel contador de la FACH.

Devuelven 16 decretos de concesión de tierras

En la Cámara de Diputados se recibió un oficio del Contralor General de la República, junto al cual se acompaña el texto de un dictamen del Departamento Jurídico, en virtud del cual se resolvió devolver al Ministerio de Tierras, sin tramitar, dieciséis decretos sobre arrendamiento de tierras en Magallanes.

CONCURSO EN ADUANAS SE HIZO CON PLENA JUSTICIA, DICE EL SUPERINTENDENTE

Ayer a mediodía se reunió la Junta General de Aduanas, bajo la presidencia del Superintendente, don Anselmo Silva Ortiz, para tratar diversas materias pendientes.

Al término de la reunión tuvimos oportunidad de conversar con el señor Silva, con respecto a los cargos que se le han formulado a través de algunos diarios en relación con el reciente concurso para llenar algunas vacantes en esos servicios.

Nos dijo, que es lamentable que ninguno de los representantes de aquellos diarios haya estimado necesario acercarse a la Superintendencia de Aduanas, para informarse respecto a esta materia. Agregó que todos los antecedentes están a disposición de quienquiera consultarlos. "Desde luego —dijo, es absolutamente falso que las pruebas rendidas por los postulantes hayan desaparecido. Todas ellas, sin excepción, están en poder del Jefe del Departamento del Personal. Por lo demás, la designación de los que fueron elegidos se hizo bajo el imperio total de las bases elaboradas para la realización del concurso".

Agregó que tan pronto regrese a Valparaíso —el lunes o martes próximo—, hará una exposición detallada sobre la gestación y desarrollo del concurso, de tal manera que no pueda quedar ni una sombra de duda de la justicia con que se ha operado en todo momento.

LUNARES, VERRUGAS, MANCHAS
Elimínanse sin operación, sin dolor
CONSULTORIO MEDICO
MONEDA 973 — OF. 531

Exposición de Fotografías periodísticas se clausura hoy en Casa de la Prensa

Con la entrega de premios y diplomas a los fotógrafos laureados, se clausurará esta tarde la exposición de obras de los reporteros gráficos de Santiago, que con tanto éxito ha funcionado en el Círculo de Periodistas.

En este acto, que se realizará a las 19 horas, el presidente del Círculo destacará la significación que ha alcanzado esta exposición como consecuencia del alto grado en que se halla la fotografía periodística chilena.

La entrada es libre.

SEÑORITA NINES FERNANDEZ PUENTE, cuyo matrimonio con el señor Rafael Viada Lozano se efectuará hoy en la Iglesia de San Ignacio, a las 12 horas. Pondrá las bendiciones el Excmo. y Rvdmo. Nuncio de Su Santidad, Monseñor Sebastiano Baggio.

Matrimonio Viada Lozano-Fernández Puente.-

Hoy se efectuará, a las 12 horas, el matrimonio de la señorita Nines Fernández Puente con el señor Rafael Viada Lozano. La ceremonia tendrá lugar en la Iglesia de San Ignacio.

Serán padrinos por parte de la novia, don Manuel Fernández Melero y doña Remedios Puente de Fernández, y por parte del novio, don Eduardo Viada Moraleda, Consejero Comercial de la Embajada de España, y doña Dolores Lozano de Viada.

Actuarán como testigos en la ceremonia religiosa, por parte de la novia, el Excmo. señor José M. Doussinague, Embajador de España; Excmo. señor Rafael Arizaga Vega, Embajador de Ecuador, señor Enrique Rodríguez Valle, Encargado de Negocios del Brasil; señor Ayrten Diniz, Secretario de la Embajada del Brasil; General don Washington Silva; Dr. Víctor Gacitúa, Dr. Manuel Infante, don Enrique Rodríguez Sanfuentes, don Manuel Fernández Puente. Por parte del novio, el Dr. don Alejandro Garretón Silva, Decano de la Facultad de Medicina de la Universidad de Chile; don Luis Silva Silva, Director de "El Diario Ilustrado"; don Moisés Vargas, Director del Departamento Comercial del Ministerio de Relaciones; don Eduardo Toda Oliva y don Eleoto García Tejedor, Secretarios de la Embajada de España; don Eduardo Callejo, Cónsul de España en Valparaíso; don José Aragonés Vila, Agregado Comercial a la Embajada de España; don Tomaso Mancini, Consejero Comercial de la Embajada de Italia; Dr. Carlos Viada Lozano y don Adolfo Solar Manfredini.

En la ceremonia civil actuaron de testigos, por parte de la novia, el coronel Alfredo Gacitúa, Dr. Alejandro Steiner, don Eusebio Martínez Pavón, Agregado Civil a la Embajada de España; don Ramiro Larios, don Víctor Díaz del Río, don Fernando Sordo Artigas, Canciller de la Embajada de España, y don Raúl Espinosa Dufeu. Por parte del novio, don Rafael Tarud, Ministro de Economía y Comercio; la señora doña Dolores Pérez de Rada de Doussinague; señorita María Teresa del Canto Molina, Alcaldesa de Santiago; don Oscar Salas Elgart, Subsecretario de Hacienda; don Fernando Nogués y Mezquita, Cónsul de España en Santiago; don Ignacio Uriarte Avendaño, Presidente de la Cámara Oficial Española de Comercio; don Juan Legarreta, Presidente del Círculo Español; don José Ferrer Torres, Presidente de la Inmobiliaria España S. A., y don Manuel Sáenz Gil.

NACIMIENTO. — Ha nacido Beatriz, hija del Dr. Jorge Maira Lamas y de la señora María Cristina Sommer de Maira.

ENFERMOS. — Se encuentra enfermo el señor Jano Hermosilla Ruiz.

COCTEL EN LA EMBAJADA DE FRANCIA. — El Encargado de Negocios de Francia, y la Condesa de Crouy-Chanel, ofrecieron ayer en los salones de la Embajada, un cóctel en honor del doctor Jean Talairach, neurocirujano del Hospital Santa Ana, de París. El Dr. Talairach se encuentra de paso en Santiago, invitado por el Profesor Asenjo, para dictar varias conferencias sobre su especialidad, y aprovechando su participación en el Congreso de Neurocirugía, de Montevideo.

La señorita YNA PARRA MUÑOZ, cuyo matrimonio con el señor Benedicto Sotomayor Pérez, se efectuará hoy en la Iglesia San Lázaro, Ejército esquina Gorbea, a las 18.30 horas. Padrinos de la novia serán don Guillermo Calicudo y la señora Telmira M. vda. de Parra, y del novio, don Alberto Martínez A. y señora Celia P. vda. de Sotomayor. Testigos en la ceremonio religiosa, serán los señores Sergio Zúñiga y Jorge Chain. Testigos en lo civil, señores Manuel Aranda Barrera, Sergio Zúñiga y Jorge Chain.

MATRIMONIO URZUA POZO. FERNANDEZ SILVA. — En la Iglesia de San Juan de Dios, en Talca, se efectuará hoy, a las 18 horas, el matrimonio de la señorita Paulina Fernández Silva con el señor Oscar Urzúa Pozo.

Serán padrinos, por parte de la novia, el señor Alfonso Fernández Barros y la señora Haydeé Silva de Fernández, y del novio, el señor Oscar Urzúa Armas y la señora Inés Pozo de Urzúa.

En la ceremonia religiosa serán testigos, por parte de la novia, las señoras Julieta Barros de Fernández, María Fernández de Sepúlveda y Delia Silva de Donoso, y los señores Aurelio Fernández Barros; Rafael Fuenzalida Feliú, Vicente Vial Lackowsky, Jorge Silva Azócar, Gracián Elgart Campbell, Gustavo Cruz Concha, y Dr. César Garavagno Trucco. Por parte del novio, serán testigos las señoras Graciela Urzúa de Cruz, María Pinochet de Acuña, Teresa Armas Urzúa y Ximena Urzúa Pozo, y los señores Héctor Donoso Grez, Marcial Cruz Guzmán, Humberto Donoso Gana, Osvaldo Pozo Armas, Carlos Donoso Donoso, Armando Pozo Armas, Eduardo Urzúa Armas y Andrés Urzúa Pozo.

En la inscripción civil serán testigos, por parte de la novia, los señores Ciro Fernández Barros, Rubén Besserer U., Alberto Mayer G., Eduardo Parot Cortés, Luis Martínez G., Julio Nieto G., Guillermo Pérez L., Gustavo A. Fernández Silva, Raúl Fernández Silva, Manuel Pérez R., Mario Donoso A., y la señorita Virginia Donoso. Por parte del novio, actuarán de testigos, la señorita Teresa Urzúa Armas, y los señores Guillermo Donoso Vergara, José Manuel Pozo Armas, Marcial Cruz Pozo, Alfonso Palma Villarroel, Sergio Pozo Armas, Eduardo Valenzuela G., Carlos Donoso Pozo, Manuel Sepúlveda Urzúa, Luis Lorca López, Eduardo Pozo Armas y Carlos Le-Beuff.

PARTE DE MATRIMONIO. — Circula el siguiente parte: "Fernando Yávar Yávar y Luisa Vallebona de Yávar participan a Ud. el matrimonio de su hijo Eugenio con la señorita Silvia Benítez Büch, efectuado privadamente. Santiago, marzo de 1955".

Señorita BERTA ELENA CORREA A., cuyo matrimonio con el señor Gabriel Mateluna A. se efectuará hoy sábado, a las 18 horas, en la Iglesia de Los Angeles (El Golf). Serán padrinos de la novia, don Eleodoro Castillo y señora Graciela de Castillo, y del novio, don Arturo Farías y señora Inés de Farías.

SEÑORITA LYLA ARANCIBIA DIAZ-VALDES, cuyo matrimonio con el señor Patricio Escala Ariztía se efectuará hoy a las 18.30 horas, en la Iglesia de los RR. PP. Franceses.

Matrimonio Escala Ariztía-Arancibia Díaz-Valdés.-

A las 18.30 horas de hoy será bendecido en la Iglesia de los RR. PP. Franceses, el matrimonio de la señorita Lyla Arancibia Díaz-Valdés con el señor Patricio Escala Ariztía. Pondrá las bendiciones, Monseñor Ladislao Godoy Ojeda.

Serán padrinos por parte de la novia, el Dr. Gastón Arancibia Bolar y la señora Lila Díaz Valdés de Arancibia; por parte del novio, don Erasmo Escala Muñoz y la señora Raquel Ariztía de Escala.

Serán testigos de la novia, las siguientes personas: Inés Díaz Valdés de Infante, Onofre Arancibia Basterrica, Luis Díaz Valdés Ugarte, Victoria Solar de Ruiz, Eduardo Solar Vargas, Samuel Díaz Valdés Ugarte, Teresa Donoso de Arancibia, Mario Díaz Valdés Rodríguez, Eduardo Lira Lira, Graciela Valenzuela de Arancibia, Pedro Infante Díaz Valdés, María Vicuña de Rodríguez, Galvarino Gallardo Nieto, Manuel Vergara Antúnez, Jaime Barros Lira, Elsa Vergara de Díaz Valdés, Marcelo Ruiz Solar, Berta Mujica de Rodríguez, Raúl Jorns Fleischmann, Amalia Arancibia de Pardo, Raquel Leiding Díaz Valdés, Eliana Carvallo de Mujica, Sylvia Arancibia Díaz Valdés y Paulina Arancibia Díaz Valdés.

Por parte del novio, serán testigos: Sergio Mollier Escala, Raquel Escala Ariztía, Jorge Navarro Navarrete, Carmen Escala de Mantarola, Oscar Mackenney Marín, Jaime Oyaneder Bustos, Francisco Lezaeta Lezaeta, Luisa Escala de Gallardo Nieto, Arturo Palacios Mac-Kay, Omar Santapeau Manríquez, José María Gallardo Escala, Luis Bravo Silva, Patricio Gallardo Escala, Hugo Barros Barros, Julio Ariztía Novoa, Abdón Cifuentes Latham y Gustavo Alvarez Salamanca.

La parte musical estará a cargo del Coro Juan Subercaseaux.

Jorge Charpentier Livesey.-

Hace un año, víctima de un accidente automovilístico, se fue para siempre Jorge Charpentier Livesey.

Casado con Anita Ramírez Charme, formó un hogar modelo, que en este aniversario lo recuerda, y que mañana domingo, a las 11 horas, en la Parroquia de la Asunción, le dedicará una misa en su memoria.

"JORGE: Quisiera escribirte algo muy lindo, como sólo tú te lo mereces; pero no puedo hacerlo. Perdóname, mi mente está ofuscada y mis ojos vierten lágrimas; tan sólo quisiera preguntar, ¿por qué te fuiste así tan de repente, cuando menos lo hubiéramos esperado, cuando la vida te ofrecía todo por delante? Te fuiste, sin decirnos adiós; ¿por qué no nos esperaste?; tal vez tú, siempre tan bueno, quisiste evitarnos el dolor de tu agonía, el dolor de tu último suspiro, el dolor del último adiós.

Jorge, cuando pienso que te has ido y mientras más lo pienso, difícil me es creerlo, o será que más bien quiero no creerlo, no enfrentar la realidad; tal vez sea cobardía o rebeldía ante el destino; porque me parece que al escribir tu nombre, estás aquí al lado, que te estoy viendo, con tu cara siempre alegre y franca, y tus ojos claros, siempre mirándonos. No, Jorge, tú, para nosotros, estás aquí, junto a los que te queríamos, a los que convivimos contigo, a los que te conocimos. Sí, Jorge, no te olvidaremos, porque tú no te has ido, sólo te has ausentado.

O. R. CH.

DE REGRESO DE NUEVA YORK, el capitán Harold Nagel, ex Jefe de la Misión Naval chilena en Estados Unidos, fue fotografiado con su familia a bordo del Santa Bárbara, vapor que es esperado hoy en Valparaíso

BAUTIZO. — En la Parroquia de Ñuñoa, será bautizado Pedro Antonio, hijo del señor Luis Durand Muñoz y de la señora Ana María Branch de Durand. Actuarán de padrinos la señorita Olga Manríquez M. y el señor Jorge Ibáñez Vergara.

VIAJEROS. — De la Hacienda Puerto Oscuro, la señora Violeta Echavarría Echavarría y su hija, señorita María Teresa Michelis Echavarría.

—De Algarrobo, las señoras Raquel Balmaceda de Valdés y Berta Pinto de Baeza.

—De Viña del Mar, el señor Guillermo Ferrer, señora Violeta Brunet de Ferrer y familia.

COMENTARIO MEDICO EN LA BBC. — En la serie semanal de disertaciones transmitidas por el Servicio Latinoamericano de la BBC, el Dr. Harvey Flack hablará a sus oyentes sobre el importante período de la vida de una mujer casada, vale decir, cuando espera la llegada de un hijo. El autor ha dividido este período en tres etapas, constando cada una de éstas de tres meses; en el programa que se anuncia para mañana, hará resaltar los cambios físicos y mentales que experimenta la embarazada durante el segundo trimestre. Al finalizar su comentario, el médico dará algunas indicaciones y consejos que sirvan para el bienestar y alivio de la que espera ser madre.

El auditorio podrá escuchar esta disertación a las horas habituales de las 19.15, y luego a las 21.15, hora chilena.

PARTE DE MATRIMONIO. — Susana Gutiérrez Angulta participa a Ud. el matrimonio de su hijo Romeo Cubillos Gutiérrez con la señorita Teresa Donoso Gallo, y le invita a la ceremonia religiosa que se efectuará hoy 2 de abril, a las 17 horas, en la Iglesia de los Sagrados Corazones (Avenida El Bosque 822).

NACIMIENTOS. — En la Clínica Santa María nació un hijo del señor Héctor Palma Fernández y de la señora María Elena Rodríguez de Palma.

MISAS. — Con motivo de cumplirse el 8.o aniversario del fallecimiento de la señora Margarita Espinosa de Valencia, mañana domingo, a las 9 horas, se oficiará una misa en la Iglesia El Buen Pastor, ubicada en Av. Vivaceta esquina de Rivera.

—La Dirección y profesorado del Liceo N.o 2 de Niñas, Isaura Dinator de Guzmán, invitan a las ex profesoras, ex alumnas y deudos de los ex profesores fallecidos de dicho Liceo, a una misa que se oficiará en el Cementerio General, mañana a las 10 horas, por el descanso de sus almas.

TE. — La señorita Sonia Larraín Valenzuela ofreció un té a un grupo de sus amigas en su residencia de Exequiel Fernández.

A BORDO DEL "SANTA BARBARA". — Por el vapor "Santa Bárbara", de la Grace Line, que arribará hoy en la tarde, vienen las siguientes personas procedentes de Nueva York: señor Enrique Forbes, señora H. R. Fowler. La Sra. Fowler es de la sociedad de Lincolnville, Maine; señor Canfield M. Himes, señora Ester R. de Jara, esposa del Embajador de Chile en Estados Unidos; señorita Marcia Lindgren; la señorita Lindgren es la secretaria del Embajador de Estados Unidos en Santiago; señor John F. Monre y señora, Capitán Harold Nagel, señora e hijos; el Capitán Nagel es ex Jefe de la Misión Naval chilena en Estados Unidos; señora B. D. Niles, señora Ruth M. Perry, señor John Richards, Teniente José Sir, señora e hija; el teniente Sir es miembro de la Misión Naval chilena en Estados Unidos.

—Procedente de El Callo, viene, señor Aníbal Jara, ex Embajador de Chile en Estados Unidos.

COMUNICADO DE LA EMBAJADA DE BOLIVIA

Por instrucciones de la Subsecretaría de Prensa, Informaciones y Cultura de Bolivia, se pone en conocimiento de las autoridades y empresas particulares de Chile, que los señores Miguel Angel Marsili de Oronoz, Mauricio Breitmann, Sergio Serrano y Humberto Pezzarezzi no se hallan autorizados para asumir representación alguna de la mencionada Subsecretaría, de la cual eran funcionarios.

SANTIAGO, marzo de 1955.

HOROSCOPO
POR ARIT SOHAMM

ABELARDO, nacido el 23 de abril de 1939; ADELINA ISOLINA R., nacida el 23 de marzo de 1931; NORA A., nacida el 14 de octubre de 1933; JORGE ASAYE FLORES, nacido el 18 de enero de 1938; LILA SURE CID, nacida el 11 de septiembre de 1937; JICA, nacida el 19 de octubre de 1937, y ZAIRA VITELIA, nacida el 16 de octubre de 1913.

Todas estas personas pertenecen al grupo astrológico número cuatro y, por esta razón, poseen las siguientes tendencias, características y aptitudes:

Pericia, esfuerzo, seguridad, firmeza, sistema y economía. Son maestros del método, de la lógica y del detalle. Conocen como ninguno el valor de las cosas. Son honradas en el proceder y saben organizar los elementos de que disponen. Generalmente armonizan con las personas del grupo uno y ocho. Tienen la misión de acrecentar los beneficios que se derivan de la pericia en el trabajo y la economía en el esfuerzo. Su lección a aprender se relaciona con la adquisición de aptitudes para complementar lo material con lo espiritual y fomentar la economía y la seguridad. Pueden ser fabricantes, tenedores de libros, impresores, electricistas, mecánicos, ingenieros, banqueros, arquitectos y, en general, realizarán con eficacia cualquiera labor que requiera espíritu práctico método, disciplina y perseverancia. Para tener éxito en la vida deben evitar las siguientes tendencias: limitación de aspiraciones, el juego y excesiva resignación.

NORA P. MONTENEGRO, nacida el 29 de diciembre de 1926; ALITAS, nacido el 25 de diciembre de 1939; MATUSALEN ACTIVISIMO, nacido el 1.o de diciembre de 1882, en Viena, Austria; ADRIANA, nacida el 22 de junio de 1930; MAC, nacido el 21 de enero de 1936; MARIO CARLOS DIAZ PINILLA, nacido el 15 de abril de 1939, y FLORINDA CATALINA, nacida el 1.o de julio de 1941.

Todas estas personas pertenecen al grupo astrológico número cinco y, por esta razón, tienen las siguientes aptitudes: tendencias y características:

Actividad, versatilidad, inquietud, libertad e impulso. Su lección a aprender se relaciona con el dominio de su poder generador y la comprensión de la naturaleza de las personas del sexo opuesto. Armonizan con todos y saben adaptarse a todas las situaciones, pero su espíritu impulsivo difícilmente se sujeta a la disciplina y estabilidad de la vida doméstica, y aunque son generalmente muy amorosas, tienen poca constancia en sus afectos. Su vida es una sucesión interminable de nuevas experiencias hasta que, después de mucho probar, se aquietan y adaptan a lo que parece llenar sus aspiraciones. Son generosas, liberales, muy emocionales y tienen una intuición muy activa. Pueden ser buenos médicos, profesores de cultura física, músicos, directores de empresas de anuncios, vendedores, legisladores, reformadores, analizadores psicofísicos, psicólogos y escritores sobre temas extraños. Para tener éxito en la vida deben evitar las siguientes tendencias: Abuso de confianza, egoísmo y sexualidad desmedida.

A. S.

Rendez-Vouz con Malú
en sus aplaudidas actuaciones, noche a noche a las 0.30 horas.

También actúan
LOS PENIQUES
Alegre conjunto orquestal que cada día conquista más adeptos entusiastas y
LEO MARTINS y su conjunto.
Los sábados en el 15.o piso.
Boite Le Cirque del HOTEL Carrera lo espera.
Administrado por Intercontinental Hotels Corp.

GRANDES CARDUMENES DE ATUNES HAN APARECIDO EN J. FERNANDEZ

VALPARAISO.— En las cercanías del archipiélago de Juan Fernández han aparecido en el presente año grandes cardúmenes de atunes, compuestos principalmente por especies de gran tamaño, que justamente han llamado la atención de todos los pescadores. Y es por primera vez que esto ocurre, y en tan grande escala.

Por este motivo se han intensificado la pesca del atún y de la langosta, especialmente esta última, porque ya se aproxima la época de la veda, como también de otras especies de peces especiales, que ahora tienen gran consumo en el país, tales como la breca y el róbalo. Las langostas se traen vivas para ser colocadas en viveros.

Naves de la Compañía Pesquera "Robinson Crusoe" están trayendo a Valparaíso grandes cantidades de atunes congelados, los que son guardados en las cámaras frigoríficas propias de su planta N.o 1, de Punta Gruesa, en Avenida España, y en su frigorífico de Población Vergara, pues en la próxima semana enviarán una gran partida de atún congelado para los Estados Unidos.

GRAN ACTIVIDAD EN EL BANCO EDWARDS

VALPARAISO.— Como las únicas oficinas que permanecieron abiertas fueron las del Banco de A. Edwards de Cía., se notó un inusitado movimiento en ellas, por la gran afluencia de público que acudió a esas oficinas para efectuar envíos de letras sobre otras plazas, y todas las operaciones bancarias de urgencia.

Las actividades del Banco se desarrollaron en forma completamente normal, no habiéndose presentado ningún incidente. Carabineros custodiaron las oficinas, en previsión de disturbios provocados por los demás empleados bancarios de Valparaíso.

Movimiento de vapores

SUETOS EN EL PUERTO

ALAMO, APOLO, PELLIN, PUNTA ARENAS, GRACIETTA, FINA, ROBLE, VICTORIA y OLAV BAKKE

LLEGAN:

Hoy:
SANTA BARBARA, de Nueva York.
ARAUCO, de puertos brasileños.
BANANO, de Antofagasta.

Mañana:
ALONDRA, de Iquique.
BOLIVIA, de Estocolmo.
SALAMANCA, de Glasgow.
ANTONIA, de Iquique.

SALEN

Hoy:
PILAR, para Iquique.
CANELOS, para Puerto Montt.
OLAV BAKKE, para Amberes y Gante.

Mañana:
FINA, para Arica.
SANTA BARBARA, para Nueva York.
ARAUCO, para Buenos Aires.

El lunes:
BANANO, para Antofagasta.

NUEVOS JEFES DESIGNA CIA. INGLESA VAPORES

VALPARAISO.— Hemos sido informados en las oficinas de la Compañía Inglesa de Vapores en Valparaíso, que en una reciente reunión de su directorio en Londres, se nombró al señor Roland F. Williams, como gerente de la compañía en el puerto de Liverpool. El señor Williams permanecerá en Chile hasta mediados del mes de mayo, fecha en que regresará a asumir la gerencia de la oficina matriz de la compañía en el puerto de Liverpool.

Como gerente de la compañía en Chile ha sido nombrado el señor D. Revel Dick O. B. E., y administrará los asuntos de la compañía desde Santiago. Como subgerente en Santiago ha sido designado el señor Francisco Vilarubias. El señor C. Eric Yeaden ha sido nombrado gerente en Valparaíso, y el señor Jack L. Bowes, como subgerente de la compañía en este puerto, se incorporará en breve a esta firma naviera.

"CASINO DE SEVILLA" VIENE A VALPARAISO

VALPARAISO.— La orquesta espectáculo española "Casino de Sevilla", actuará el lunes, en vermuth y noche, en el escenario del Teatro Victoria, en un festival a beneficio del Ropero del Pueblo, contando con la participación de otros grandes artistas, como Magda Ruiz, estrella morena de la canción; la orquesta de jazz de Pepe Ulacia y sus antillanos; la típica Padula; los Orsini, acróbatas de lujo; Giriado y sus gauchos cantores; María Elena del Carmen y sus halcones; Mario Carrillo, Carlos Moya y varios otros.

NUEVO HORARIO DEL COMERCIO PORTEÑO

VALPARAISO.— El horario de invierno para el comercio minorista ha comenzado a regir desde ayer, en la siguiente forma: tiendas, menajes y similares, del plan y de los cerros, de 9 a 13 y de 15 a 19 horas. Menestras y similares, del plan y de los cerros, de 8 a 13 y de 15 a 20 horas.

Por su parte, la Cámara de Comercio Minorista de Valparaíso solicitará a la Municipalidad que se fije el siguiente horario: de 9 a 12.30 y de 15.30 a 20 horas.

HOY LLEGA A PASCUA EL BE "ESMERALDA"

VALPARAISO.— Hoy debe arribar a la Isla de Pascua el buque-escuela "Esmeralda", que conduce a su bordo el curso de guardiamarinas y otro de grumetes, que realizan un viaje de instrucción por el Océano Pacífico, alcanzando hasta las costas del Japón, regresando por la costa del Pacífico Norte y visitando los puertos norteamericanos de esa zona. Toda la navegación se hace a la vela.

FUE ATROPELLADO UN OBRERO POR CAMION

VALPARAISO.— En la calle Veintiuno de Mayo, frente al N.o 2040, en la localidad de La Cruz, el camión PL 185, manejado por Enrique Roselot Torresú, de 23 años, chofer, domiciliado en la capital, calle Romero 2440, atropelló al obrero don Carlos Muñoz Alcayaga, de 39 años, hiriéndolo de gravedad. Fue trasladado al hospital de Quillota, donde quedó en observación y con pronóstico reservado. El chofer fue detenido por la responsabilidad que pudiera caberle en este atropello. Su estado de temperancia era normal.

REGLAMENTO DE LA RABIA ESTA DESDE AYER EN VIGENCIA

VALPARAISO.— Recientemente ha entrado en vigencia el nuevo reglamento de la rabia, que ha venido a reemplazar al que fuera dictado en el mes de noviembre de 1930. De acuerdo con sus disposiciones, todo perro que sea encontrado en la vía pública, sin patente y sin vacunarse o sin cadena sujeta por su dueño, será considerado vago y recogido por funcionarios sanitarios o de Carabineros.

Si el can no es rescatado de la perrera antes de las 24 horas, será sacrificado humanitariamente. En cuanto a las multas, los dueños de los perros que sean así capturados, deberán pagar entre cien y quinientos pesos la primera vez, y en caso de reincidencia, la cantidad será doblada. El nuevo reglamento fue dictado tomando en cuenta el gran número de personas que han sido mordidas por perros en este último año.

EXTINCION DE UN INCENDIO.— Utilizando elementos químicos modernos, los voluntarios rancagüinos apagan el incendio de un automóvil —construido exprofeso para este fin— durante el ejercicio general de bombas, efectuado el domingo último en esta ciudad.— (LUCERO, corresponsal)

ANTIGUO VECINO DEJO DE EXISTIR

VILLA ALEMANA.— El antiguo vecino don Pedro Barra Fuentes, dejó de existir el martes último en su residencia en Peñablanca. El señor Barra muere a la edad de 63 años, de los cuales más de 50 vivió en esta localidad.

Con su muerte, desaparece uno de los vecinos más prominentes, y una de las figuras más queridas de Peñablanca. En sus funerales notamos la presencia de las autoridades y de connotados vecinos, muchas y hermosas ofrendas florales y la banda de músicos de la Colonia Hogar "Carlos Van Buren". En el Camposanto se pronunciaron sentidos discursos, donde se puso de manifiesto el pesar que sentía todo el vecindario por el desaparecimiento de "don Pedro", quien siempre tuvo para todos cordialidad y rectitud.— (OSCAR SALAS, corresponsal).

PEATON FUE MUERTO POR MICRO DE VIÑA

VALPARAISO.— El chofer Edmundo Albornez Albornez, de 43 años de edad, casado, domiciliado en Avenida Washington N.o 665, fue detenido porque en circunstancias que manejaba el microbús del servicio a Viña del Mar, FU 328, por Avenida España esquina de Pelló, atropelló a Arturo Espinoza Corvalán, de 50 años de edad, sin domicilio. La violencia del impacto fue terrible, pues Espinosa, pese a que se le trasladó con la mayor rapidez a la Asistencia Pública de Valparaíso, falleció en el trayecto por la gravedad de las lesiones recibidas. El chofer fue detenido por la responsabilidad que pudiera caberle en este atropello.

El cadáver fue enviado a la Morgue para su reconocimiento médico legal.

ESTADO DE ABANDONO JUNTO AL MERCADO MUNICIPAL DE ÑUÑOA

ÑUÑOA.— El regidor don Juan Alfonso Trejo en sesión municipal se refirió al deslucido aspecto que presentan las calles Villaseca y Varsovia, en donde se encuentra el Mercado de Ñuñoa, y de lo cual con justa razón han reclamado los vecinos de ese sector.

Desde hace más de cuatro meses, el aspecto de las calles citadas merece un amplio reproche, ya que el constructor que tiene a su cargo la construcción de los locales, no ha dado cumplimiento y los locatarios exponen en las veredas sus mercaderías.

Esta negligencia ha sido tomada muy en cuenta por los desaprensivos, y han solicitado del Administrador del Mercado de Ñuñoa que comunique a la Municipalidad, la causa de la demora en entregar los locales. Más aún, el Mercado colinda con la Asistencia Pública N.o 4, y ésta que tiene una constante visita diaria de enfermos, médicos, enfermeras, etc., no sólo de Ñuñoa, sino que de muchas partes de Santiago.

Además de la falta anotada, se consigna también el desborde de aguas, ya que no se pueden limpiar las alcantarillas de esas arterias.

SAEZ ZAVALA, corresponsal).

MECANICO SE SUICIDO DE UN TIRO EN LA SIEN

RANCAGUA.— El mecánico de la Compañía Braden Copper, Gabriel Segundo Mella San Martín, de 31 años de edad, se quitó la vida el jueves 31 de marzo, a las 20.35 horas, disparándose un balazo en la sien derecha.

Mella, que era un hombre tranquilo, había andado bebiendo desde el domingo pasado.

Sus restos fueron entregados a sus familiares. En la piezas del occiso fueron encontradas fotos destruidas de damas, por lo cual se cree que el suicidio sea por motivos sentimentales.— (FERNANDO LUCERO A., corresponsal).

PREOCUPACION POR DESAPARECIMIENTO DE JOVEN OBRERO

SAN BERNARDO.— Viva preocupación existe entre sus familiares por el desaparecimiento de don Juan Domingo Gálvez Contreras, obrero, chileno, 26 años, domiciliado en calle Eyzaguirre N.o 784, donde arrendaba una pieza desde hace más de cuatro años. La última vez que fue visto por sus vecinos y amigos fue el 10 de enero y desde ese día no concurre a su trabajo ni a su domicilio, ni ha sido visto en la ciudad o sus alrededores. Personal de Investigaciones ha iniciado diversas diligencias tendientes a esclarecer tan extraño desaparecimiento sin que hasta la fecha pueda obtener esclarecimiento alguno. Por referencias se sabe que éste es un obrero muy sobrio, de carácter reservado, sin vicios, no se le conocía enemigos, no tenía deudas, razones que hacen más difícil el caso. El lunes 10 de enero ppdo., se encontraba en casa de unos amigos vecinos a su domicilio; a las 20.30 horas salió con rumbo desconocido. Después todo ha sido misterio absoluto. Investigaciones ha telegrafiado a todo el país, pidiendo antecedentes sobre hechos que guarden relación con esta difícil diligencia.— (GALLARDO ROJAS, corresponsal).

NUEVOS DIRIGENTES BANCARIOS INGRESARON AYER A LA CARCEL

TEMUCO.— Fueron puestos ayer a disposición del Ministro de la Corte de Apelaciones, don Oscar Gajardo, para ser sumariados por infracción a la ley 8,987 de Defensa Permanente de la Democracia, los dirigentes sindicales del Banco del Estado, señor Raúl Angulo Rivera, de Villarrica, y Ricardo Araneda Abarzúa, Carlos Morales González e Iván Fernández Barrueto, de Curacautín. Luego, de prestar declaración por espacio de largos momentos, ingresaron a la cárcel local.

El Ministro señor Gajardo concedió también, ayer, la libertad provisional bajo fianza de tres mil pesos a los dirigentes del Banco del Estado.

El magistrado ordenó también, ayer, la citación de más de trescientos empleados de las sucursales de Villarrica.— (ELOUSTA, corresponsal).

RODEO OFICIAL DE SALAMANCA SE CORRERA DESDE EL PROXIMO SABADO

SALAMANCA.— Un rodeo oficial tendrá lugar durante los días 9, 10 y 11 del presente mes, en la media luna del fundo El Queñe, a beneficio del Club Aéreo de Salamanca. El champion consistirá en dos magníficas monturas chilenas por un valor de cien mil pesos, aparte de otros premios que se exhiben en las diversas tiendas del pueblo.

Para integrar el jurado de esta justa campera, vendrá especialmente un delegado de la Sociedad Nacional de Agricultura, en atención a que este rodeo es el más importante de toda la provincia de Coquimbo.

En esta misma fecha, quedará habilitada la cancha de aterrizaje para posar el Club Aéreo en el fundo El Tambo, la cual dista tres kilómetros de Salamanca, y en el fundo El Queñe.— (TOMAS ROJAS AHUMADA, corresponsal).

ESCASEZ DE CEMENTO EN VILLA ALEMANA

VILLA ALEMANA.— Pese a las gestiones realizadas por la Superintendencia de Abastecimientos y Precios, para abastecer de cemento a la ciudad, éstas no han prosperado. Sin embargo, se espera que en la próxima semana llegue este material, que tiene paralizadas, por su escasez, numerosas construcciones.— (SALAS, corresponsal).

Asamblea general celebrará mañana PAL de La Cisterna

LA CISTERNA.— El Partido Democrático Laborista de la comuna de La Cisterna ha convocado a todos sus militantes a una asamblea general que celebrará mañana a las 16 horas, en su local de la Gran Avenida N.o 8169, paradero 23.

Se abordarán, en esta oportunidad, importantes materias de interés nacional y sobre la posición de esta colectividad política.— (Corresponsal).

DETECTIVES PRIVADOS

Atendemos informaciones comerciales y particulares, vigilancia y ubicación de personas. COBRANZAS.
Seriedad y reserva absoluta.
Atención a domicilio
AHUMADA 6 — Dep. 32
3.er Piso — Fono 66752

LUIS CAMPOS SILVA

CORTADOR-SASTRE
Solamente hechuras finas.
Surtido completo en casimires finos.
CONSULTE CREDITOS
AHUMADA 370
OFICINA 501

$3,700.-
HECHURAS FINAS de trajes con MUGA
el sastre que no deja arrugas
RECOLETA 105 CAMISERIA RAMSES

FELPA TERCIOPELO
PARA CORTINAJES TAPICES, VESTIDOS TAPADOS Y ADORNOS
DEPOSITO CENTRAL DE FABRICA
HUERFANOS 638
FONO 932114
REEMBOLSOS A PROVINCIAS

Agencia de "La Nación"
ORTEGA
ROBERTO CARRASCO
Arturo Prat 1561

S. SACK.
FIERRO NACIONAL
PEDONDO CUADRADO PLANO
SAN PABLO 1179
MORANDE 817
V. MACKENNA 1648

$ 3.000.
ganará usted al comprar su terno o sobretodo en la acreditada Sastrería "La Buenos Aires". Precios bajos, nunca vistos, por liquidación total y cambio del giro.
SAN ANTONIO 372
Segundo piso, oficina 10, y por Huérfanos 801, ascensor.

OCASION:
$ 12.800.—
LIVING REINA ANA, con cojines tapizados en rico gobelino.
$ 22.500.—
Precioso amoblado de comedor, buffet, vitrina, licorera, bar; regia mesa, seis sillas tapizadas en felpa. Estado general flamante.
657 — Nataniel — 657

DIVORCIOS
MESA y GUERRERO
ABOGADOS ESPECIALIZADOS
Atención de 11 a 13 y 18 a 20 horas
ESTADO 152
DEP. 811 — Santiago

MATEMATICAS
Enseño Aritmética, Algebra y Geometría, programa oficial, clases individuales, en un mes enseño a usted lo que no ha aprendido en años.
Atiendo personalmente de 8 a 10 A. M., dirigirse por carta a
VICTOR ACEVEDO RODRIGUEZ
SAN FRANCISCO 243
Ruego no hacer consultas fuera de la hora indicada.

VENDEMOS
UNA PARTIDA DE
GANGOCHOS Y RECORTES DE SACOS VIEJOS
Hasta 30 toneladas
Santa Rosa 3290
Fono 51315

El Mejor HILO PARA COSER
EN CONOS UNITAS
INDUSTRIA DE HILOS
SAN DIEGO 1430-TEL. 52683

INSTITUTO DE SEGUROS DEL ESTADO
Se avisa al público que, con fecha 1.o de abril, comenzó a regir el horario de invierno de 13 a 20 horas.

ACADEMIA DE CORTE Y CONFECCION "SANTA LUCIA"
Especializada en cursos rápidos. Modas, Moda Infantil, Cortador Sastre.
AHUMADA 26

LA CASA DEL CARNAVAL
Matines Infantiles
Gorros de fantasía. Sorpresas. Globos. Velas de tortas. Sevilletas. Serpentinas. Charos.
ALDUNATE 445
Entre Lacunza y Eyzaguirre.
VICTOR PINO - FONO 6[illegible]
Abierto domingos y festivos.

ANTEOJOS
RODOLFO HAMMERSLEY
AGUSTINAS 1090
Esquina de Bandera
Casilla 3898, Teléfono 8873
Santiago.

COMEDORES
Chippendale, Sheraton, Normando, Rústico moderno, Reina Ana.
Tengo orden de liquidar
Facilidades de pago.
NICANOR MARTICORENA
Moneda 778
CASA DE REMATES

Modas LIBERTY
A sola firma
10 meses
Abrigos trajes sastre, vestidos tres cuartos.
TAMBIEN PARA NIÑITAS
FONO 35377
21 AL 26 MAYO 67

MINISTERIO DE OBRAS PUBLICAS

DIRECCION DE OBRAS SANITARIAS

Llámase a inscripción especial de Contratistas para la ejecución de las obras de mejoramiento del Agua Potable de Santiago, nuevo acueducto Vizcachas Santiago, tramo El Departamento-Lo Hermida, cuyo presupuesto asciende a la suma de $ 48.343.479.

Bases especiales para esta inscripción están a disposición de los interesados en la Oficina de Partes de esta Dirección.

Las solicitudes de inscripción se recibirán hasta las 12 horas del día 15 del presente.

SANTIAGO, 2 de abril de 1955.

DIRECTOR DE OBRAS SANITARIAS

DIRECCION DE PAVIMENTACION URBANA
CHILE

PROPUESTAS PUBLICAS

COMUNA DE SAN FERNANDO

Se solicitan propuestas públicas para la ejecución de los siguientes trabajos de pavimentación de calzadas y aceras de hormigón de cemento y demás obras complementarias en diversas calles de la Población "EMPART", de la comuna de SAN FERNANDO:

a) 453 metros cuadrados de calzadas de hormigón de cemento vibrado de 0,15 m. de espesor.

b) 881 metros cuadrados de aceras de hormigón de cemento de 0,07 m. de espesor.

Las propuestas se abrirán en la Alcaldía de San Fernando, el día miércoles 6 de abril próximo, a las 16 horas, y para optar a ellas se requiere estar inscrito en el Registro de Contratistas de la Dirección de Pavimentación Urbana, en PRIMERA, SEGUNDA o TERCERA CATEGORIA.

Consultar bases y antecedentes, en la Oficina de Partes de la Dirección de Pavimentación Urbana, calle Moneda N.o 723, Santiago, o en la Delegación de San Fernando.

DANILO IVULIC YUGOVIC
Director Subrogante

Fábrica Militar de Vestuario y Equipo del Ejército

La Fábrica de Vestuario y Equipo recibe cotizaciones, hasta el 15 del presente, por los siguientes artículos:

Cuero ureko negro.
Lona sastre.
Lona impregnada.
Paño gris para relleno.
Choleta gris.
Tocuyo asargado.
Tocuyo liso.
Piel blanca.
Mezclilla kaki.
Franela cruda.
Lona cruda 8/7 onzas.
Lona gris verde, 10 onzas, impermeable.
Lona gris verde, 12 onzas, impermeable.
Lona gris verde, 10-2-36, impermeable.
Crea cruda, 1.40 mtr.
Algodón gris.
Hilo gris verde N.o 30 (Soft).
Hilo blanco N.o 30 (Soft).
Casimir azul chofer.
Casimir negro.
Cuero equipo.
Badana ploma.
Box-calf negro.
Cuero cabro.
Badana para forro.
Suela.
Botones dorados con estrella, chicos.
Botones dorados con estrella, grandes.
Botones plateados con estrella grande.
Botones plateados con estrella, chicos.
Botones grises 22', y blancos 22'.
Botones grises 27'.
Hebillas cinturón 1 1/4".
Ojetillos negros.
Remaches rápidos chicos.
Alambre acerado.
Hilo lino N.o 9.
Hilo negro N.o 24/30.
Fibra.
Plástico gris perla (film).
Plástico café.
Caucho ahumado N.o 1.
Tacos de goma.
Hebillas 5/8".

Bases y especificaciones, de lunes a viernes, de 14 a 16 horas, en la Sección Control de la Fábrica, Santo Domingo 3317, Santiago.

EL DIRECTOR

COLEGIO DE ABOGADOS

Convócase a los abogados de esta jurisdicción a la elección de diez miembros del Consejo General del Colegio de Abogados, para reemplazar a los que terminan en sus funciones el 30 de abril de 1955.

Las Juntas Receptoras de Sufragios funcionarán en el local del Consejo, Tribunales de Justicia, los días 1.o, 2, 4, 5, 6, 7, 11, 12, 13 y 14 de abril de 1955, de 14.30 a 16.30 horas, excepto el sábado 2, que funcionará de 10 a 12 horas.

Santiago, 25 de marzo de 1955.

SANTIAGO SANTA CRUZ CANEPA
Secretario del Consejo

RELOJES SUIZOS
ENTREGAMOS CON SOLO $500.-
SALDO FACILIDADES
en la Relojería GABOR
SABADO ABIERTO TODO EL DIA
ESTADO 91-5.° PISO OF. 501
AL LADO DE LA BOTICA PETRIZZIO FONO 69497

A los señores Médicos y Cirujanos
Se les comunica que está en funciones la
CLINICA ESPAÑA
Avda. España 24
Informaciones: teléfonos 93021-93022. Sección Cirugía: 2.o, 3.o y 5.o pisos, teléfonos 94305-94999. Sección Urología: 4.o piso teléfono 90582. Sección Medicina: 6.o y 7.o pisos, teléfono 94283.
Se les invita a conocer sus distintas secciones.
LA DIRECCION

Comisión de Salario Mínimo de la Industria Textil en la Rama de Algodón, Lana, Yute, Cáñamo, Alfombras no anudadas y Tejidos Planos

Habiéndose solicitado la constitución de la Comisión Mixta de Salario Mínimo de la Industria Textil en la Rama de Algodón, Lana, Yute, Cáñamo, Alfombras no anudadas y Tejidos Planos, se hace presente, tanto a los patrones como a los obreros, que en el plazo de diez días, contados desde esta fecha, de acuerdo con lo dispuesto en el Decreto Reglamentario N.o 276, de 12 de septiembre de 1932, deberán presentar las respectivas ternas en la Inspección Provincial del Trabajo, Av. Vicuña Mackenna N.o 328.

Si en el plazo indicado cualquiera de las partes no presentare las ternas, el Inspector Provincial del Trabajo podrá proponer a la Intendencia de la Provincia, para su nombramiento, a las personas que pertenezcan a esta actividad que estime convenientes.

CARLOS ESPINOSA ALLISTER
Inspector Provincial del Trabajo de Santiago

COMUNIDAD DE POBLADORES "SANTA VICTORIA"
CONCHALI

Cítase a los comuneros a una reunión extraordinaria, por haber asuntos de suma importancia que tratar, para mañana domingo 3 del presente a las 17 horas, en lugar de costumbre.

1.o— Electrificación de la Población.
2.o—Agua Potable.
3.o— Pago de contribuciones.
4.o— Asuntos varios.

Se ruega la asistencia y la puntualidad.

EL SECRETARIO

Municipalidad de Santiago
PROPUESTAS PUBLICAS
Concesión retiro de guano

Llámase a propuestas públicas para la concesión del retiro de guano proveniente del Pabellón de Guatería del Matadero Municipal, en conformidad con las bases que pueden consultarse en la Dirección de Subsistencias (Monjitas 453).

Las propuestas se presentarán y se abrirán en la Sala de la Alcaldía el miércoles 20 del presente mes de abril a las 17 horas.

GERMAN CORTES MALDONADO
Tesorero Municipal

CORPORACION DE LA VIVIENDA
PROPUESTAS PUBLICAS

Solicítanse propuestas públicas, a suma alzada, para la construcción de la Población "Roosevelt", de Santiago, compuesta por los Sectores I II y III, con un total de 820 viviendas unifamiliares, de uno y dos pisos, y 16 locales comerciales.

Podrán optar a la presente licitación los Contratistas inscritos en los Registros Especiales confeccionados por este organismo para la construcción de la mencionada Población y que hayan sido notificados al respecto.

Las propuestas se abrirán en la Oficina del Jefe del Departamento Técnico, el día 14 de abril, a las 11 horas.

Bases, Especificaciones Técnicas, Planos y Presupuesto Oficial, podrán solicitarse en la Secretaría de la Sección Estudios de esta Corporación, calle Arturo Prat N.o 48, 5.o piso, a contar del día 28 de marzo y hasta el 12 de abril del año en curso.

SANTIAGO, marzo 28 de 1955.

ORLANDO LATORRE GONZALEZ
Vicepresidente Ejecutivo

CARBONES ELECTRICOS S. A.

Junta Ordinaria de Accionistas

Por acuerdo del Directorio cítase a Junta Ordinaria de Accionistas para el día 14 del próximo mes de abril, a las 16.20 horas, en la oficina de la Sociedad, calle Agustinas N.o 972, Oficina 427 a fin de: a) Pronunciarse sobre la Memoria y Balance correspondientes a 1954; b) Deliberar sobre cualquiera de los asuntos a que se refiere el Art. 31 de los Estatutos; c) Acordar el Dividendo a Pagar.

El Registro de Accionistas permanecerá cerrado desde el 30 de marzo al 16 de abril de 1955, ambas fechas inclusive.

Gerente-Director

SANTIAGO, marzo 28 de 1955.

UNA VISION COMPLETA DE LOS PLANES HABITACIONALES DE LA CAJA DE EE. PP.

Con datos exclusivos para "La Nación" damos a conocer los gigantescos proyectos habitacionales de nuestro más importante órgano de previsión de empleados

Dentro de los primeros días de la próxima semana será clausurada la Exposición de Maquettes que inauguró la Caja de Empleados Particulares el 25 de marzo. Esta muestra, valiosa desde el punto de vista arquitectónico y social, constituye la labor que la Institución ha realizado en materia habitacional en los dos años pasados y lo que a la fecha, se está trasladando desde el plano al terreno. La Caja cuenta con los recursos económicos para llevar a la realidad cualquier plan en el orden habitacional por más audaz que pudiera parecer a quienes no están acostumbrados a tocar con sus manos lo que antes conocieron sólo en letras de molde. El Instituto de Previsión de los Empleados Particulares, cuenta con un Consejo Administrativo que Preside don Carlos Espíndola, en el que están figurando patrones, empleados y representantes de los Poderes Públicos. Este Consejo, ha dedicado sus mejores esfuerzos a la solución del problema habitacional de los imponentes por varias razones, entre las cuales aparecen como principalísimas, la circunstancia de que el volumen de construcciones proyectadas a lo largo del país será una contribución de casi un 70 o'o a la solución del problema nacional, y la de que, esta inversión, es la que resguarda con mayores garantías los fondos acumulados por los imponentes de los estragos de la inflación.

Estamos entonces frente a una madurada y financiada política inversionista a la que el Consejo ha impreso el dinamismo que había faltado desde hace algunos años, y que encauzada por un Departamento Técnico, bien dirigido por elementos de gran experiencia y mejor orientación, está dando los frutos que se han podido apreciar "de visu", en la exposición de maquettes a que nos referimos. Estos resultados han sido apreciados en el terreno por Ministros de Estado, Parlamentarios de todos los colores políticos y de todas las agrupaciones del país; jefes de Comunas, entre los que cabe mencionar en primer término a la Alcaldesa de Santiago, señorita María Teresa del Canto, autoridades universitarias encabezadas por el Rector de la Universidad de Chile, don Juan Gómez Millas, el presidente de la Confederación de Empleados Particulares, don Enrique Ferrando y otros altos dirigentes sindicales y gremiales. Todos ellos, desde sus respectivos puntos de vista, no han escatimado sus expresiones de satisfacción al comprobar que es ya una realidad tangible la solución del problema de la vivienda. El ideal de la casa propia está ya al alcance de los empleados como resultado de los propósitos que inspiraron a los Jefes de la Caja de Empleados Particulares.

ANTECEDENTES DE ORDEN TECNICO. — Al encauzar su Plan Habitacional, el Consejo de la Caja tuvo en vista tanto consideraciones de orden técnico como de orden social. En el último rubro se estableció que todas las construcciones serán vendidas a los imponentes, considerando las posibilidades del sueldo vital para establecer los dividendos. Departamentos y viviendas individuales estarán acogidas a las ventajas de la Ley Pereira. Se construirá lo más cerca posible de los centros urbanos para acercar al empleado al lugar de su ocupación. El Plan, como ya se ha dicho en anteriores oportunidades contempla la edificación de 18.000 viviendas en un plazo de 3 años con una inversión de 30 mil millones de pesos. Se construye simultáneamente en todo el país, de Arica a Magallanes, porque es política inalterable del Consejo, de descentralizar al máximum los beneficios en proporción al número de imponentes que registra cada Agencia o Sucursal.

PARTICIPACION DE LAS SOCIEDADES CONSTRUCTORAS "EMPART". — La Caja se propuso al concertar las Sociedades Constructoras de Viviendas Económicas "Empart", reducir, por los motivos que ya dejamos expresados el plazo de desarrollo del Plan, para cuyo cumplimiento integral su Departamento Técnico estaba materialmente incapacitado. Con este objeto, y en condiciones jurídicas y técnicas intachables, se solicitó la cooperación de 13 Empresas constructoras técnica y económicamente solventes que actuarán paralelamente al Departamento Técnico de la Caja. 100 millones de pesos aportó la Caja, y 10 millones cada una de las Empresas que mencionamos: Neut Latour y Cía., Domínguez Duhalde, Wanapri, Forteza Hnos. Edmundo Pérez Zujovic, Valdivieso y Vergara, Fernández Comas, Guillermo Lederman, Ignacio Hurtado Echeniqué, Salinas y Fabres, Carvallo Barros, Angel Leigton y Cía., Cosivil Ltda. A fin de no interferirse en su labor, estas Sociedades se han distribuido el país en zonas.

UNIDADES VECINALES. — Una novedad para los visitantes de la exposición fué la contemplación de las maquettes que representan en escala reducida pero con prolija fidelidad, lo que serán las Unidades Vecinales de Providencia, San Borja, Quinta Normal, y San Bernardo, agrupaciones de viviendas formadas por edificios de 5 y más pisos, dispuestos sobre parques y jardines de muy moderna concepción. Cuentan con todos los recursos de una ciudad moderna, al inmediato alcance de sus habitantes.

El próximo sábado daremos el Estado general de los trabajos a través de todo Chile.

(Continuará)

Unidades vecinales como ésta surgirán a través del país, dando mejores y más baratas habitaciones a las masas trabajadoras chilenas.

EL BIENESTAR Y EL ENCANTO DE UN HOGAR FELIZ EMPIEZA POR SU COCINA

INCORA le amueblará la cocina, SEAN CUALES SEAN SUS DIMENSIONES convirtiéndola en un lugar de lo más atrayente, higiénica y agradable. Instalaciones a medidas y muebles standard, desde 0.50 hasta 2 m. SOLICITE PRESUPUESTO Y PROYECTO SIN COMPROMISO

CUETO 1160 IND. Y COM. RAIES. SANTIAGO

MUEBLES DE COCINA, CLOSETS Y BOTIQUINES

BALDOSAS LARA LTDA

COLORES IMPORTADOS 0.20 x 0.20

PRECIOS SIN COMPETENCIA

VENTAS:

HUERFANOS 1117 - OF. 1124 - FONO 88902

ARTEFACTOS SANITARIOS DE PORCELANA VITRIFICADA, MARCA "FANALOZA", DE PRIMERA CALIDAD SELECCIONADA

Lavatorios de pedestal y murales — Bidets — Silenciosos — W. C. corrientes — Lavamanos, accesorios, etc. — Azulejos blancos de 11x11 cm. y 7 1/2" x 15, para entrega inmediata, marca "FENCO", de primera calidad seleccionada.

ARTEFACTOS DE FIERRO FUNDIDO, MARCA "FENSA"

Baños de nicho, para revestir y corrientes — Lavatorios de pedestal y murales — Lavacopas — Lavaplatos — Piletas de lavandería — Receptáculos — W. C. — Turcos — Botaguas, etc.

TODO DE PRIMERA CALIDAD SELECCIONADA

Artefactos Sanitarios importados, marca "STANDARD", con sus correspondientes fittings de la misma fábrica.

LAVATORIOS DE PEDESTAL — SILENCIOSOS — BIDETS

LA CASA QUE VENDE MAS Y MAS BARATO EN CHILE
CASA GARCIA
ALAMEDA 910, AVENIDA ESPAÑA Remolinos Calle 3224

FIERRO

Nuevo y Usado

PLANCHAS

1/8" - 3/16 - 1/4 - 5/16 - 3/8 - 1/2 - 3/4 - 1"

VIGAS

hasta 14 m. de largo

Doble I y U de 4 - 5 - 6 - 7 - 8 - 9 - 10 - 12 - 14 - 15 y 18"

Ejes - Angulos - Perfiles

SE CORTA A LA MEDIDA

MAESTRANZO FERROGLOBO LTDA.

Tel. 52792
SANTA ROSA 2265
Santiago

"GLASTEX" M. R.
AGLOMERADOS IMPUTRESCIBLES
DE LANA DE VIDRIO

USOS RECOMENDADOS: Aislación para altas gradientes. Refrigeración. Estufas. Hornos. Techos. Murallas. Carrocerías de Micros. Trolebuses. Locomotoras. Calderas, etc.

VIDRILAN M. R.

AGUSTINAS 1022 — OFICINA 624 — FONO 67983

Distribuidor: ORDIA — Agustinas 1539 — Santiago

FUERZA AEREA DE CHILE

PROPUESTAS PUBLICAS

Se solicitan propuestas públicas para la provisión de transformadores de distribución para las unidades de la Base Aérea "El Bosque":

Un transformador de 150 K. V. A., y
Tres transformadores de 100 K. V. A., con las siguientes características:

Trifásicos, 50 ciclos.
Tensión primario 12.000 V.
Derivación en el primario (taps) 11.400 V., 10.800 V.
Conexión primario DELTA.
Conexión secundario ESTRELLA.
Tensión secundario 400-231 V.
Tipo intemperie.

Las propuestas se abrirán el día 20 de abril, a las 11 horas, en la oficina D-23, Departamento III de Obras Aeronáuticas (Ministerio de Defensa Nacional), tercer piso.

EL JEFE DEL DEPARTAMENTO III DE OBRAS AERONAUTICAS

IMPREGNADORA DE MADERAS S. A.

PLANTA: Chumpullo - Valdivia Teléfono 805

SANTIAGO San Antonio N.o 220 Ofs. 105-6 - Tel. 391229

Ofrecemos entrega inmediata:

DURMIENTES ULMO-TINEO IMPREGNADOS EN SALES

5.000 de 5" x 10" x 2.75 mts. y
15.000 de 6" x 10" x 2.75 mts.

PRECIO: $ 655.50 UNIDAD, puesto Chumpullo, Valdivia

EXPLOTADORA DE MARMOLES DE CALAMA S. A.

EMARCA

acepta pedidos para chimeneas y mesones en
ONIX VERDE
ONIX CAFE
MARMOL NATURAL
MARMOL TREVERTINO
GRAN VARIEDAD DE COLORES

Dirigirse a:

MAURICIO HOCHSCHILD y Cía. Ltda.

Agustinas 1360 — 3.er Piso — Fonos 82816 - 82817 — Santiago —

FIERRO S. SACK
SAN PABLO 1179 - MORANDE 817

Rendimiento máximo para industria casera. Un solo movimiento para tejer una hilera de 164 puntos.

tejofix M.R.
LOWENSTEIN & STEWART S A C
STO. DOMINGO 1140 - CASILLA 2195
FONO 63051/2 - 68489 - SANTIAGO

Vea trabajar el TEJOFIX donde sus únicos distribuidores:

Facilidades de pago. Enseñanza gratuita. Entrega inmediata.

421 1

Alta Calidad PARA Altas Temperaturas

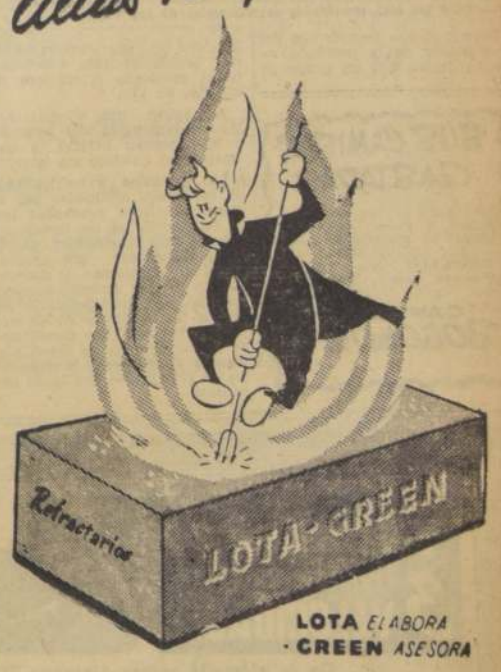

LOTA ELABORA · GREEN ASESORA

Refractarios LOTA-GREEN S. A.

Huérfanos 979 Fono 63803 Santiago.

SERVICIOS CABLEGRAFICOS DE UNITED PRESS, FRANCE PRESSE Y ANSA

Gran interés de América Latina en la Conferencia Afroasiática

WASHINGTON, 1.o (UP).— (Por HARRY W. FRANTZ).— Los países latinoamericanos observarán con verdadero interés la Conferencia Afroasiática de Bandung, en este mes de abril, por las repercusiones económicas y políticas que para la economía del continente americano pueda tener.

El concepto general de la cooperación regional ha progresado más en el Hemisferio Occidental que en ninguna otra parte del mundo. Si la Conferencia Afroasiática logra despertar el espíritu de "regionalismo" en una región tan vasta como la que se extiende del oeste del Pacífico al Océano Indico, su importancia política para todo el mundo es de suyo evidente.

La Conferencia se efectuará en Bandung (Indonesia), del 18 a la misma asistan las representaciones de 30 países. Muchos de los mismos compiten en la producción y venta de materias primas y productos alimenticios con la América Latina.

Si la Conferencia denota la tendencia a la agrupación económica de todos o una parte de los países participantes, la reacción lógica en los países latinoamericanos será robustecer su cooperación para el fomento económico y para lograr una posición más firme en los mercados mundiales.

Desde que terminó la guerra, los países latinoamericanos han tenido la preocupación de que la inmensa ayuda económica y técnica prestada por los Estados Unidos a países de otros hemisferios, mejora la posición de los mismos para competir con los de éste.

La ayuda norteamericana a las dependencias de países europeos, a Europa y Asia y la asistencia técnica a la región del sudeste asiático, han sido mucho mayores que las brindadas a la América Latina.

Por lo general se admite que esta actuación resultó inevitable para los Estados Unidos, dadas las urgentes necesidades de reconstrucción de la Europa Occidental después de la guerra y las exigencias estratégicas de la guerra en frío.

Pero, dentro del Hemisferio americano, la inmensa ayuda recibida por otras regiones se compensó con el continuo robustecimiento de la cooperación entre las repúblicas americanas, tanto política como económicamente, mediante la Organización de Estados Americanos, varios planes de cooperación técnica interamericana y la reciente decisión de ampliar los créditos públicos y particulares en obras de fomento económico en América Latina.

La reciente Conferencia Interamericana de Inversiones efectuada en Nueva Orleans, a la que asistieron mil hombres de negocios en representación de todos los países de este Hemisferio, dio nuevo ímpetu a la cooperación interamericana entre los Gobiernos y los hombres de negocios, guiados por el propósito fundamental de lograr ese fomento económico mediante la iniciativa privada.

Los diplomáticos latinoamericanos que estudian la Conferencia Afroasiática, tienen presente que los países asiáticos lograron superar a los americanos como productores de caucho y quinina; que el café africano está aumentando su competencia al de este Continente; que la producción petrolera del Levante es formidable competidora de la América Latina en los Estados Unidos y el occidente de Europa; y que muchos metales, fibras y aceites minerales sufren esa misma competencia.

Los diplomáticos latinoamericanos, por tanto, prestan extraordinaria atención a las posibles conclusiones de la Conferencia de Bandung en lo que al fomento económico pueda referirse; en cuanto a las materias primas y a la actitud que asuman en cuanto a las inversiones extranjeras los países participantes. Los peritos predicen que lo menos que logrará la Conferencia será avivar las aspiraciones latinoamericanas de fomento económico, progreso industrial y adquisición del conocimiento técnico.

NUEVA YORK.— El "señorito" Mickey Jelke y su esposa, que era de soltera Sylvia Eder, aparecen confundidos fuera de la sala del tribunal, después que el "heredero de varios millones de dólares en una industria de aceite de comer" fue encontrado por segunda vez culpable del delito de haber organizado una pandilla de muchachas, desviándolas por la senda de los vicios. Un jurado compuesto de diez hombres y dos mujeres dio su fallo, después de más de diez horas de deliberación. (Radiofoto de la UNITED PRESS)

La bomba de hidrógeno, causa de la pugna entre jerarcas rusos

LONDRES, 1.o (UP). (Por W. A. Ryser).— Una revista soviética que acaba de llegar a esta ciudad hace pensar que la caída de Georgi Malenkov y la pugna que existe entre los dirigentes rusos tienen su origen en la bomba de hidrógeno.

Para los peritos en asuntos soviéticos que han leído el último número de "Kommunist", la revista del Comité Central del Partido Comunista, el futuro de Malenkov es más tenebroso que nunca.

Un editorial sin firma pone toda la autoridad del Partido contra la creencia de Malenkov —expresada en su declaración del año pasado— de que una tercera guerra mundial podría causar "la destrucción de la civilización mundial". Dice que "el interés de la paz exige una resuelta lucha contra la tesis de la destrucción mundial", y agrega que "ciertas personas se muestran dispuestas a creer en el "poder absoluto" de las armas modernas de destrucción en masa, para exagerar la pujanza de los belicistas y descartar a las fuerzas que desean la paz".

Añade que esas teorías son para "los imperialistas lo que el agua para los molinos", y aun cuando no menciona a Malenkov por su nombre, el editorial dice que el ataque es contra los que sostienen la teoría de la posible destrucción del mundo.

La existencia de las discrepancias entre los dirigentes rusos, en relación con la bomba de hidrógeno, se dio a conocer originalmente por el Ministro de Relaciones Exteriores, Vyacheslav Molotov, en el discurso que en febrero pasado pronunció ante el Soviet Supremo, en el que dijo que "si los imperialistas desataran una tercera guerra mundial, el capitalismo, y no la civilización mundial, sería destruído".

Por aquella fecha no se dio mucha publicidad a estas declaraciones para evitar que el asunto se discutiera en público, sino que se comenzó una intensa campaña pacifista, en la que artistas, miembros de la Academia de Ciencias y demás personalidades hicieron apasionadas declaraciones de protesta contra el uso de armas atómicas, para terminar casi invariablemente con la afirmación de que "si los imperialistas comienzan una tercera guerra mundial, ésta terminará con la caída de todo el sistema capitalista".

Ahora, una vez preparado el terreno, la controversia se ha puesto al descubierto. Hace cuatro días, Kliment Voroshilov, presidente del Presidium del Soviet Supremo y miembro del círculo de viejos stalinistas que gobiernan, habló que ahora de la teoría de Malenkov en discurso ante el Soviet Supremo de la República Federal Soviética.

La importancia de la controversia estriba en que para los comunistas las armas atómicas, especialmente las armas de hidrógeno, son algo que los soviéticos no habían previsto. Por lo que el Kremlin se ve hace que el Kremlin se ve entre más perplejo que los otros tales, ante el inminente y destructivo de la bomba.

Si los comunistas aceptan la teoría de Malenkov, esto significa que la guerra es inevitable ahora y lo será mucho más adelante de un par de años. En tal caso se viene al suelo toda la doctrina comunista de Lenin y Stalin de que el triunfo final del comunismo dependerá de la lucha que sabis contra los imperialistas por todos los medios, incluso la guerra.

Y si esta guerra es inevitable, es evidente que habrá que imponer una coexistencia, que no sea temporal como la buscan los comunistas, sino permanente, de modo que, con la amenaza de destrucción mundial, se impida la guerra y, por tanto, la propagación roja.

Contra esto es que se pronuncia el editorial, y por esto, mostrando el peligro que para el comunismo tiene lo llamado "chantaje atómico".

Ratificó por inmensa mayoría USA los Tratados de París, ayer

WASHINGTON, 1.o (UP).— El Senado ratificó por abrumadora mayoría los Tratados de París, por los cuales se aprueba el rearme de Alemania y se la admite como miembro efectivo de la Organización del Atlántico Norte (OTAN).

La ratificación se hizo por 76 votos contra dos. Estos últimos votos fueron emitidos por los senadores republicanos William Langer y George W. Malone.

La ratificación se produjo luego de un breve debate sobre si esa ex nación enemiga, destruida militarmente hace diez años por el poderío aliado, debía o no ser aceptada en la comunidad de defensa de las naciones libres occidentales.

Los Estados Unidos están dispuestos a enviar armamentos y abastecimientos a Alemania occidental, cuando los demás países miembros de la OTAN la hayan aceptado. Las potencias de Europa occidental ya lo han hecho.

El presidente de la Comisión de Relaciones Exteriores del Senado, Walter F. George, inició el debate que condujo a la ratificación de los tratados.

George declaró que esos pactos eran un gran paso hacia una posible conferencia cuatripartita o de cinco potencias, y "un método para fiscalizar los armamentos que pudiera tener posibilidades de un uso más amplio". En una conferencia de cinco potencias con Rusia, sería incluída Alemania.

Con una sola votación el Senado aprobó el tratado para devolver su soberanía a Alemania occidental y el pacto por el que se la admite en la OTAN.

La Comisión de RR. EE. del Senado aprobó ayer los tratados por 14 votos contra 1. El senador republicano William Langer, que emitió el único voto en contra, habló 25 minutos hoy para oponerse a los pactos.

George declaró que los tratados contienen una fórmula para la fiscalización de los armamentos, que elimina el peligro del resurgimiento del militarismo alemán, y puede constituir el patrón de un desarme mundial más amplio. Añadió que los pactos "mejoran las perspectivas de la unión de Alemania" y "las probabilidades de una conferencia cuatripartita o de cinco potencias", con la posible participación de Alemania occidental, si están en juego sus intereses.

AMERICA LATINA

COLOMBIA

BOGOTA, 1.o— (UP).— El Embajador del Perú, José Félix de Aramburu, dijo en conferencia de prensa que Víctor Raúl Haya de la Torre puede regresar al Perú si así lo desea, pero opinó que seguramente no lo haría, porque tendría que afrontar un juicio por delitos comunes. El Embajador calificó a Haya de la Torre como un hombre de tipo neofascista.

ECUADOR

QUITO, 1.o— (UP).— El Gobierno anunció el apresamiento del doctor Carlos Arroyo del Río, Presidente de la República de 1940 a 1942, que fue derrocado por el movimiento que llevó al Poder a la segunda administración de Velasco Ibarra.

PERU

LIMA, 1.o— (UP).— Las 230 obras de arte del mundialmente famoso pintor peruano Carlos Baca Flor, que iban a ser puestas en remate el 6 de abril, en París, serán adquiridas por el Patronato de Artes del Perú, pues gracias al aporte de los Bancos y de algunos particulares, ya se han reunido los 45 mil dólares que costará la valiosa colección.

LIMA, 1.o— (UP).— Hasta el momento no se sabe qué bienes serán devueltos a los residentes japoneses, ni a quiénes se les devolverá, ni el monto de lo que se devolverá, según informes obtenidos en las dependencias fiscales que tienen a su cargo este asunto.

BOLIVIA

LA PAZ, 1.o— (UP).— El Contralor General, Miguel Céspedes, destituyó al gerente y a otros empleados de la Lotería Nacional, y ordenó su procesamiento, acusados de "falsificar varios premios de la Lotería de Navidad y de haber malversado los fondos de la institución".

BRASIL

RIO DE JANEIRO, 1.o— (UP).— El Departamento de Cambios del Banco do Brasil anunció hoy la suspensión de las restricciones sobre las exportaciones pagaderas en libras esterlinas. Esta disposición, que confirma oficialmente la noticia divulgada ayer, permitirá a los exportadores brasileños aceptar el pago en esterlinas independientemente de la moneda del país comprador. Se exceptuará de esto a los países de la zona del dólar, a Suiza y Portugal.

RIO DE JANEIRO, 1.o— (UP).— Los preparativos de la campaña presidencial adquirieron un nuevo y sensacional matiz con el insistente rumor de que el Gobernador de Sao Paulo, Janio Quadros, se presentará como candidato para las próximas elecciones.

RIO DE JANEIRO, 1.o— (UP).— El Presidente Joao Cafe Filho envió al Congreso el nombramiento del diplomático de carrera, Mario Da Costa Guimaraes, como Embajador en Costa Rica, en reemplazo de Afranio de Mele Franco, quien ha sido trasladado con igual cargo a Canadá.

ARGENTINA

BUENOS AIRES, 1.o— (UP).— A las 10.30 horas el Presidente inauguró la monumental Escuela N.o 10, "Nicolás Avellaneda", en la ciudad del mismo nombre, y con este acto al mismo tiempo declaró inauguradas las 206 nuevas escuelas construídas por el Gobierno.

CORDOBA, 1.o— (UP).— El director del semanario radical "La Verdad", de Alta Gracia, publicó un suelto en el que dice que el correo se ha negado a distribuir las tres últimas ediciones.

AFGANISTAN DISPUESTO A ROMPER RELACIONES CON VECINO PAKISTAN

LONDRES, 1.o— (UP)— Se dice que el Reino de Afganistán está considerando la ruptura de relaciones con su vecino Pakistán. Parece que los largos años de bahujas entre los dos países han convertido a Afganistán en el nuevo foco de inquietudes del Occidente en Asia.

Las disensiones entre Afganistán y Pakistán giran alrededor del porvenir de la provincia fronteriza del Noroeste, que Pakistán había anunciado que sería incorporada al Pakistán Occidental. Pero el Gobierno de Kabul ha venido apoyando la campaña de las tribus Pathan para establecer el Estado independiente de "Pushtoonistán".

El anuncio de Karachi provocó disturbios contra Pakistán, de los que resultaron 47 heridos, además, de daños en la Embajada de Pakistán. Anoche este último país formuló una enérgica protesta reclamando satisfacciones e indemnización, por lo que calificó de "grave incidente". Acusaba de la provocación de los disturbios a un discurso por radio del Primer Ministro afgano.

KARACHI, 1.o— (UP).— Radio Pakistán informó hoy de un asalto de las turbias de Jalalabad (Afganistán) al Consulado pakistano en aquella población, al mismo tiempo que se cierne una nueva crisis sobre las tirantes relaciones entre ambos países.

Esta noticia coincide también con las reclamaciones de los periódicos de Karachi de que Pakistán tome enérgicas medidas contra el Gobierno de Afganistán por haber provocado el miércoles otro asalto a la Embajada en Kabul, la capital de aquel país vecino. Hoy se efectuaron en Pakistán manifestaciones de protesta contra esa agresión.

Anoche fue entregada al Gobierno de Kabul una protesta oficial por el hecho. En ella se hace el cargo de que el asalto fue provocado por un discurso pronunciado dos días antes por el Primer Ministro de Afganistán, en el cual fustigaba la decisión de Pakistán de incluir a las regiones habitadas por las tribus de la frontera noroeste en una sola provincia llamada Pakistán Occidental, de acuerdo con un plan de unificación.

U.S.A. ENTREGA 17.500 TONS. DE COBRE A LA INDUSTRIA PRIVADA

WASHINGTON, 1.o (UP).— El Gobierno adoptó hoy medidas para aliviar la carestía del cobre y puso a disposición de la industria privada 17.500 toneladas del metal, que recibirá este mes y en mayo y junio.

Esta es la tercera vez que el Departamento de Comercio lleva a cabo esa medida desde el verano pasado.

Las huelgas en las minas de cobre del extranjero y el aumento de la demanda han dado origen a la carestía.

El cobre que el Gobierno puso hoy a disposición de la industria no procede de las existencias que se están almacenando para la defensa nacional.

Del total de 17.500 toneladas, 10 mil 400 debían haber sido entregadas a los almacenes del Gobierno en abril, mayo y junio. Las 17 mil 100 toneladas restantes eran las que la industria debía haber entregado al Gobierno, porque éste se las había prestado a ella con anterioridad.

El total de toneladas que el Gobierno ha entregado a la industria privada se eleva, con las de hoy, a 61.500.

El Gobierno ha entregado también, recientemente, a la industria grandes cantidades de níquel y aluminio, aunque no de los almacenes de la defensa.

LOS FRANCESES DARAN BATIDA A EXTREMISTAS Y REBELDES DE ARGELIA

ARGEL, 1.o (UP).— En los próximos días lanzarán los franceses una ofensiva total contra los nacionalistas extremistas que implantaron el reinado del terror en las montañas Aurea y Kabylie, según trascendió hoy. Las fuerzas de seguridad —policía y ejército— finalizaron los preparativos para la acción, en vista de que la Asamblea Nacional de París autorizó esta madrugada el "estado de urgencia" en Argelia.

Este estado, muy próximo al del imperio de la ley marcial, se proclamará en Argelia a comienzos de la semana entrante. Además de la campaña contra los "Fellaghas", como se denomina a los extremistas, las autoridades tendrán facultades para imponer la censura a las informaciones periodísticas, prohibir reuniones públicas, clausurar teatros e instalar tribunales militares para castigar a los terroristas.

Las carreteras en la región de las Aures, limpiadas de terroristas en diciembre y enero, están nuevamente cerradas al tránsito ordinario. Entre Foum Toub y Ratna sólo circula un convoy militar tres veces por semana.

El Gobernador General de Argelia, Jacques Soustelle, formuló la siguiente declaración sobre el estado de urgencia:

"El deber de toda autoridad democrática es sencillamente tomar medidas contra el crimen y la agresión armada, contra los actos de pillaje y vandalismo. Es pacificación y no ciega represión la que la República se propone realizar".

En los cuarteles del Ejército francés, en la región oriental de Argelia, se impartió la orden de prepararse para entrar pronto en acción contra los "Fellaghas", de quienes se dice que no sólo atacan a los franceses sino también a los argelinos leales a Francia.

ARGEL, 1.o (UP).— Unos 250 rebeldes han resistido hasta ahora los ataques de unos 14.000 soldados de las fuerzas de seguridad francesas y los funcionarios temen que los rebeldes pudieran estar a punto de lanzarse a una nueva campaña.

Una de las reglamentaciones de la lucha contra los rebeldes ha restado hasta ahora gran eficacia a la campaña francesa. Las patrullas de seguridad tienen que pedir a los rebeldes que depongan sus armas antes de abrir el fuego. Los insurrectos rara vez aceptan la orden, pero aprovechan la espera para abrir el fuego contra los soldados.

La creencia local general es que el verdadero centro rebelde desde donde se imparten las órdenes y se planea la estrategia está en El Cairo.

CERCA DEL MAR ROJO SE DESCUBRIO EL PALACIO DE HERODES EL GRANDE

JERUSALEN, 1.o.— (UP).— Una expedición arqueológica israelí anunció hoy haber descubierto en Masada, cerca del mar Rojo, las ruinas del Palacio del Rey Heredes el Grande, que datan de 2.000 años.

Michael Avi Yona del departamentos de antigüedades del Gobierno de Israel, al hacer ese anuncio dijo que el antiquísimo palacio fue descubierto durante una exploración de 12 días hecha por la expedición que regresó anoche a Jerusalén.

Añadió que el palacio-fortaleza está en el borde de una meseta de 297 metros de altura, tiene piso de mosaico y al frente hay una terraza con columnas que miran hacia el norte, es decir, hacia el mar.

Herodes reinó en Judea del año 37 A. C. al 4 A. C. Los miembros de la expedición declararon que todas las descripciones del historiador José Flavio, que detallan la magnificencia del palacio y del parque que lo rodeaba, fueron corroboradas por los arqueólogos.

Estos informaron haber descubierto peldaños que conducían al palacio desde la citada terraza sepultada bajo montones de ruinas. También hallaron pasillos que comunicaban al palacio con varias partes de la fortaleza de Herodes en Masada. Añadieron haber encontrado un grupo de cuatro cisternas con una capacidad total de varios miles de metros cúbicos de agua. No se sabe cómo eran llenados esos depósitos en una zona donde la precipitación pluvial por año es inferior a una pequeña fracción de pulgada.

Los arqueólogos encontraron restos de piezas de cerámica, columnas, inscripciones, alimentos y árboles en abundancia en los terrenos en torno del palacio. También dicen haber hallado los mosaicos más antiguos de Israel. Dentro de las ruinas de la casa se encontraron carozos de dátiles y otros restos de lo que se cree eran trozos de alimentos desecados, así como algunas suelas y tiras de cuero.

Se estableció que las columnas de la terraza del palacio eran de los órdenes jónico y corintio.

AFECCIONES A LA VISTA QUE SON CAUSADAS POR EXPLOSIONES ATOMICAS

WASHINGTON, 1.o— (UP).— El Departamento de la Defensa reveló que cuatro personas resultaron afectadas de la vista, dos de ellas al parecer en forma permanente, durante los experimentos atómicos que se efectuaron en Nevada en 1952 y 1953.

La revelación desmiente declaraciones oficiales previas, en el sentido de que nadie había sido perjudicado por las explosiones atómicas de Nevada.

El Departamento dio a conocer datos vagos, sin mencionar los nombres de las personas dañadas, doce días después de haberle pedido los reporteros que confirmara o negara la noticia que apareció en el "Patriot News", y otros periódicos de Harrisburg.

El "Patriot News" dijo que hay seis personas dañadas, y que se lo habían confirmado dos especialistas en cuestiones atómicas y dos ex cirujanos del Ejército, y aseguró que un oficial perdió la vista de un ojo.

Hoy, un portavoz del Ejército admitió que un observador militar recibió la quemadura de la retina de un ojo, pero que había sanado completamente y continúa de alta, y que otro, en 1953, recibió también quemaduras de los ojos, pero sin que se le afectara la visión.

Un oficial pidió que se le diera de baja en 1953, después de una de las explosones atómicas, y cuando lo examinaron los médicos, éstos diagnosticaron que padecía de coriorretinitis, o sea, inflamación de la retina, con máculas del ojo izquierdo.

El cuarto fue un fotógrafo del Ejército que se preparaba a hacer una fotografía. Continúa en servicio activo, pero no ve bien de un ojo.

El portavoz del Ejército dijo que esa era la única información que podía divulgar.

EFECTUOSE EN MADRID DESFILE DEL EJERCITO ESPAÑOL MODERNIZADO

MADRID, 1.o (UP).— Hoy se celebró en el Paso de la Castellana el desfile conmemorativo de la terminación de la guerra civil en 1939, que fue presidido por el general Francisco Franco. Tomaron parte en la ceremonia 12.000 hombres de las Fuerzas Armadas, que tardaron en pasar ante la tribuna presidencial, algo más de dos horas. Las tropas se presentaron altamente mecanizadas.

La tribuna ocupada por Franco, acompañado de altos dignatarios, y la de su esposa, directamente enfrente de aquélla, estaban custodiadas por la guardia mora del Jefe del Estado. A lo largo del trayecto se habían levantado también otras tribunas para los demás invitados oficiales. Para contener al público se habían colocado barreras en ambas aceras de la Castellana. El comercio y las oficinas cerraron para que pudiera acudir a presenciar el desfile la mayor cantidad de personas posible.

Cerraba la marcha la Guardia Civil, con paso muy marcial, seguida de la policía armada. Entre ésta había también un destacamento de policía de tránsito.

Terminado el desfile, a la una y media de la tarde, Franco estrechó la mano de sus Ministros, y se marchó en un coche descubierto. Al mismo tiempo que él abandonó también su tribuna, situada frente a la del general, la esposa de éste, que se marchó en un coche distinto. Franco se retiró escoltado por su guardia mora.

COTIZACIONES Mundial de productos y metales

ACCIONES MINERAS — NUEVA YORK, 1.o— (UP.)— Las acciones de minas de sobre subieron esta mañana en el curso de operaciones activas moderadamente y de tendencia alcista en la bolsa de valores.

Las de Chile Copper subieron 5 puntos para alcanzar un nuevo nivel alto de 50. Un bloque de 6.000 acciones de Anaconda se cotizó con un punto de alza a 59 3/4 y luego volvió a subir para venderse a 62 1/4. Las Kennecott también alcanzaron un nuevo nivel alto con 113 7/8, lo que significa un alza de 2 3/8 puntos. Las Magma y las Phelps Dodge subieron 2 1/2 y 61 1/2 puntos, respectivamente. Las American Smelting subieron 2 3/8 puntos a 48 1/2.

BOLSA DE NUEVA YORK.— NUEVA YORK, 1.o— (UP.)— Operaciones de cobertura a corto plazo de último momento hicieron reaccionar las cotizaciones de la bolsa de valores, a la vez que aumentó el volumen de las transacciones.

Tal reacción hizo que cerraran con tono muy firme varias acciones como las Westinghouse Electric, Newport News Shipbuilding, Bethlehem Steel, General Electric, Minneapolis Moline y varias de minas de cobre. El volumen aumentó ya cerca de la hora de cierre.

Entre las últimas, las Chile subieron 3 1/2 puntos; Anaconda 3 1/2; las Magma casi 3 y las Kennecott 2 3/8. Las obligaciones estuvieron irregulares con muy pequeñas variaciones.

Los granos cerraron en baja. El algodón lo hizo en alza en Nueva York y en Nueva Orleans.

Se vendieron 2.660.000 acciones. Las ventas de títulos alcanzaron a $ 8.490.000 dólares.

METALES.— LONDRES, 1.o— (UP.)— El cobre cerró hoy a precios que fluctuaron entre el del cierre de ayer y una baja de 1/2 libra. Se vendieron 565 toneladas, de las cuales 100 eran para entrega inmediata.

El estaño cerró con baja de 5 libras, vendiéndose 210 toneladas, de las cuales 15 eran para entrega inmediata. El metal para entrega inmediata cerró a 713 libras comprador y 714 libras vendedor, y a 90 días lo hizo a 714 libras comprador y 714 1/2 libras vendedor la tonelada.

El plomo cerró a precios que oscilaron entre el del cierre de ayer y un alza de 3/4 de libra. Se vendieron 550 toneladas para entrega futura. Para abril el plomo cerró a 104 1/4 libras comprador y 104 3/4 libras vendedor, y para julio a 103 1/2 libras comprador y 104 libras vendedor la tonelada.

El zinc cerró entre sin cambios y un alza de 1/4 de libra, vendiéndose 650 toneladas para entrega futura. Para abril cerró a 88 1/4 libras comprador y 88 3/4 libras vendedor, y para julio a 87 1/4 libras comprador y 87 3/4 libras vendedor la tonelada.

COBRE.— NUEVA YORK, 1.o— (UP.)— El cobre cerró sin cambios y sin venta alguna. Los precios de cierre fueron: Abril, 39.75; mayo, 39.40; junio, 39.05; julio, 38.70; agosto, 38.40; septiembre, 38.10; octubre, 37.80; noviembre, 37.50; diciembre, 37.20; enero, 36.90; febrero, 36.60, y marzo, 36.30.

NUMEROSAS VICTIMAS CAUSO TERREMOTO EN LAS ISLAS FILIPINAS

MANILA, sábado 2 (UP).— Las autoridades calcularon en más de 550 personas muertas, desaparecidas y heridas el número de víctimas causado por el temblor de tierra que ayer sacudió las tres provincias meridionales de las Filipinas.

Informaciones procedentes del Gobernador de la provincia de Lanao decían que un grupo de funcionarios, que recorrió las tres provincias más afectadas, había calculado el número de muertos en 170.

Agregaban que, además, habían desaparecido 100 personas y 300 estaban heridas, y que "miles han quedado sin hogar".

Las penurias y sufrimientos de las zonas castigadas por el sismo se vieron agravados por la destrucción de las instalaciones de aguas corrientes, carreteras bloqueadas por deslizamientos de tierra y dislocamiento de las comunicaciones. Además, han entorpecido la labor de las cuadrillas de socorro para llegar hasta los damnificados y distribuirles las ropas, alimentos, medicinas y alojamientos de emergencia que tanto necesitan.

SUS CAMISAS GASTADAS
EN VENTA repuestos de cuellos y puños. ESPECIALIDAD en medidas de cuellos altos y bajos.
TENDERINI N.o 171 - A (costado Teatro Municipal, casi esquina Av. Santa Fe).
CAMISERIA BOGOMOLETZ

TOCADISCOS de 3 VELOCIDADES
De la afamada marca alemana "DUAL"
Acaban de recibir de importación una pequeña partida
V. BOLOCCO y CIA.
AMPLIOS CREDITOS
Estado 11, Santiago — Avenida Errázuriz 1042, Valparaíso

La Semana Santa en la Iglesia Metodista
Entre el 3 y el 10 de abril habrá, en nuestros Templos y Capillas los siguientes oficios:
DOMINGO 3.— Domingo de Ramos: Estudio de las Sagradas Escrituras: 10 horas. Meditación Espiritual: 11.15 horas. Sermón: 20 horas.
JUEVES 6.— El Sacramento de la Santa Cena: 20 horas.
VIERNES 7.— Meditación sobre "Las Siete Palabras", 20 horas.
DOMINGO 10.— Estudio de las Sagradas Escrituras: 10 horas. Meditación Espiritual: 11.15 horas. Culto de Resurrección: 20 horas.
(Servicio Extraordinario de Resurrección a las 6 horas, en la Plaza Vicuña Mackenna, al pie del Cerro Santa Lucía).
Nuestros Templos y Capillas están situados en:
—Avenida Portales 2610
—Sargento Aldea 1045
—Juliet 89
—Mapocho 4686
—Calle Patria Vieja 453
—Abtao esquina Victoria — Población Zelada.
—San Simón 0236 — La Cisterna
—Arturo Prat 191, San Bernardo
—Las Cañas 1848 — Población Nogales
Nuestros servicios de cultos son públicos y a ellos tenemos el agrado de invitar a todos nuestros conciudadanos y, en particular, a todos los que están cansados y necesitan reposo; a quienes carecen de amistad y la desean; a los que lloran y necesitan consolación; a los que están enfermos del alma y del cuerpo, y buscan el reconfortamiento de su salud; a todos los que oran a Dios, y a los que no oran, pero que debieran hacerlo; y a todos cuantos desean libertarse del pecado y dedicarse a la regeneración de los demás.
NUESTRO MENSAJE ES JESUCRISTO, ¡LA UNICA ESPERANZA DEL INDIVIDUO Y LA SOCIEDAD!
LOS PASTORES DE LA IGLESIA METODISTA

FABRICA DE CARROCERIAS
Maipú 56
NECESITA
Enchapadores

IN MEMORIAM
Sr. JUAN SOTO PALMA
Al cumplirse hoy 2 de abril el primer aniversario de su sensible fallecimiento se celebrará una misa por el eterno descanso de su alma, a las 10 horas, en la Capilla del Cementerio General.
Sus hijos y nietos.

DEFUNCIONES
Ha fallecido nuestro querido deudo, doña
ANTONIA DE LAS MERCEDES UREA U.
Sus funerales se efectuarán hoy en el Cementerio General. El cortejo partirá a las 15 horas, desde su domicilio, Andes 3635.
La familia.

Ha dejado de existir nuestro querido deudo, señor
ANIBAL LOPEZ LOPEZ
Sus funerales se efectuarán hoy en el Cementerio General. El cortejo partirá a las 16.30 horas, desde el Hospital Barros Luco.
Orozimbo López Fizarro y familia.

Ha dejado de existir nuestra querida madre y abuela, señora
LUISA SCHELLI ESPINA vda. RODRIGUEZ
Sus funerales se efectuarán hoy en el Cementerio General, partiendo el cortejo desde su domicilio Rondizzoni N.o 2088, a las 15 horas.
Su hijos, César, Carlos y familia.

Sindicato de Matarife
Ha fallecido nuestro compañero, don
RAFAEL GANGALES BERSA
Sus restos serán sepultados hoy en el Cementerio General, partiendo el cortejo desde su casa habitación Venezo Gosoli N.o 4974 (Por Santa Rosa), a las 16 horas.
El directorio.

Ha fallecido la señora
ELISA BERNALES VERGARA vda. de DUEAN
Sus restos serán sepultados hoy en el Cementerio General, partiendo el cortejo desde su casa habitación Dávila 751, a las 16 horas.
La familia.

Ha dejado de existir nuestra querida esposa, madre, suegra y abuelita, señora
LUPERFINA GODOY de GONGORA
Sus restos serán sepultados hoy en el Cementerio Católico. Se oficiará una misa por el eterno descanso de su alma, en la Parroquia de San Juan Evangelista (Lira esquina de Santa Victoria), a las 17 horas, desde donde partirá el entierro, a las 18 horas.
Francisco Góngora y familia.

IN MEMORIAM
Con motivo de cumplirse mañana domingo, 40 días del fallecimiento de nuestro querido papá, don
MIGUEL GIACAMAN G.
Se oficiará una misa por el eterno descanso de su alma, a las 18.15 horas, en la capilla del Cementerio Católico.
Sus hijos, María y Miguel Giacaman Ramírez.

EXPRESION DE GRACIAS
Julia Pozo de Zamora e hijos agradecen de todo corazón a las personas que se dignaron acompañar los restos de nuestro querido tío, don
DOMINGO SOTO CAVIERES
(Q. E. P. D.)
Julia Pozo de Zamora e hijos.

SERVICIOS CABLEGRAFICOS DE UNITED PRESS, FRANCE PRESSE Y ANSA

AGASAJOS A MARIO SCELBA EN N. YORK

NUEVA YORK, 1.— (UP).— El segundo día de su visita a Nueva York, el Primer Ministro de Italia, Mario Scelba, en sus momentos de gran emoción al visitar dos fábricas de ropa. Los miles de obreros de la industria italiana pararon su trabajo para vitorearle y aplaudir presente su agradecimiento por la visita.

Scelba y su Ministro de Relaciones Exteriores, Gaetano Martino, visitaron primero la fábrica de Gioacchino Abbate e Figliuoli.

En los talleres de Abbate, las obreras, en su mayoría de ascendencia italiana, interrumpieron las labores para demostrar su simpatía al gobernante. Muchas lo abrazaron y fueron acompañadas por los gritos de "¡Viva Italia!" y "¡Viva Scelba!".

De no menos entusiasta fue el recibimiento en la fábrica de Fabricas Scelba. A los obreros de las fábricas Scelba les pidió "Saludad a vuestros parientes, escribid a vuestros amigos en Italia, escribid a toda Italia que aquí la libertad vive".

Sostuvo asimismo que "los Estados Norteamericanos son la base fundamental de la amistad eterna entre nuestros pueblos". Les encareció que conserven orgullo de su origen italiano. Martino les habló en dialecto siciliano.

Posteriormente Scelba y Martino fueron agasajados con un almuerzo en la Sociedad Italo-Norteamericana y la Cámara Norteamericana de Comercio Italia.

Con actos de terrorismo exigen los chipriotas su independencia

NICOSIA, 1.o (UP).— Los dinamiteros entraron en actividad en Chipre, en señal de protesta contra la conversión de la Isla por Gran Bretaña en una bastión militar.

Bandas de terroristas enmascarados arrojaron bombas a estaciones de radio, bases militares e instalaciones de la policía, en forma tan precisa y coordinada, que los habitantes creyeron que se trataba de un ataque aéreo.

La policía informó que una persona, por lo menos, pereció en los dinamiteos, y que otra resultó herida. Se entiende también que numerosas personas han sido detenidas.

Los incidentes de hoy constituyen el primer acto de violencia debidamente coordinado que se registra, desde que Grecia comenzó a agitarse por la devolución de la isla, en la que Gran Bretaña ha establecido el cuartel general de sus fuerzas aéreas y terrestres del Mediano Oriente, desde que firmó con Egipto el convenio de evacuación de la zona del Canal de Suez.

A fines del año pasado hubo levantamientos en Nicosia y Limassol, cuando las Naciones Unidas se negaron a considerar las demandas de Grecia sobre Chipre y, en enero, los británicos apresaron en las costas de la isla un barco griego cargado de explosivos; pero los sorpresivos dinamiteos de esta madrugada, que nadie sospechaba, son la manifestación más grave que haya ocurrido hasta la fecha contra Gran Bretaña.

Varias de las bombas hicieron explosión en un generador de electricidad de la base británica de Episkopi y en la estación de Radio Chipre, en Nicosia. La estación, que quedó temporalmente paralizada, pudo reanudar las transmisiones en la tarde.

Los terroristas arrojaron también una bomba por la ventanilla de un autobús, pero el chofer y sus pasajeros —dos soldados y dos mujeres de Gran Bretaña— se salvaron milagrosamente cuando hizo explosión.

El Gobierno anunció que había hecho numerosas detenciones, pero no reveló si los terroristas son miembros de la "Enosis", movimiento que exige la independencia de la isla del dominio británico y su unión con Grecia.

El año pasado Gran Bretaña trasladó a esta isla desde Egipto su cuartel general estratégico de aire y tierra para el Levante.

Chipre está situada cerca de las costas de Siria y Turquía, y al alcance de aviones de bombardeo desde las bases de la Cortina de Hierro. La isla está cubierta de nuevas instalaciones militares británicas, algunas de las cuales fueron objetivos de los bombardeos de esta mañana.

El coronel McCormick, dueño del "Chicago Tribune", murió ayer

CHICAGO, 1.o — (UP)— El coronel Robert R. McCormick, propietario y director del diario "Chicago Tribune", falleció hoy, en esta ciudad.

McCormick se hallaba enfermo desde que en 1953 sufrió un ataque de pulmonía y luego fue sometido a una operación abdominal por adhesiones intestinales en enero último.

EN RIQUEZA MADERERA DE CHILE PARTICIPARA UNA EMPRESA SUECA

ESTOCOLMO, 1.o (UP).— Una empresa minera y maderera sueca tomará parte en la explotación de la vasta riqueza forestal del sur de la isla chilena de Chiloé.

La firma sueca "Stora Kopparbergs Berglags A. B.", cuyos orígenes se remontan al año 1288 —siglos antes de que se sospechara siquiera la existencia de América— suministrará los materiales necesarios para establecer un aserradero en Chiloé y enviará también a Chile ingenieros y obreros especializados.

Después de los primeros cortes, los expertos suecos estudiarán la conveniencia de plantar diferentes de árboles, especialmente de los del tipo mejor para la obtención de celulosa y pulpa para la fabricación de papel de diario.

DESCUBRIMIENTO DE UN COMETA

WASHINGTON.— 1.— (UP). La Sociedad Geográfica Nacional anunció que los astrónomos de Monte Palomar, de California, con un telescopio de 122 centímetros, han descubierto un nuevo cometa de decimoséptima magnitud.

A simple vista sólo pueden distinguirse las estrellas hasta la sexta magnitud.

LOS CATOLICOS BELGAS PROMOVERAN DISTURBIOS EL DOMINGO DE RAMOS

BRUSELAS, 1.o (UP).— Los católicos belgas advirtieron hoy al Gobierno que los disturbios de la semana pasada fueron menores en comparación con lo que ocurrirá si no se satisfacen sus exigencias para el Domingo de Ramos.

El Comité de Acción Católica Nacional, constituído hace poco, publicó un comunicado en que se afirma que "las manifestaciones del 25 de marzo no fueron la acción de masas".

Más de 100 personas resultaron heridas y 1.300 fueron detenidas durante las manifestaciones ocurridas en el Centro de Bruselas para protestar contra los planes del Gobierno de reducir en el presupuesto de casi diez millones de francos los subsidios de 70 millones que acuerda a los colegios católicos. Alrededor de 30.000 personas participaron en esas manifestaciones.

Dice el comunicado que se mantendrá y se reforzará oportunamente esta acción (del 25 de marzo), y el 16 de abril se darán nuevas órdenes a los católicos que observarán una tregua de Semana Santa, pero que están dispuestos a volver a la acción si no reciben seguridades oficiales de que el Gobierno escuchará sus exigencias.

Entre tanto, la Cámara de Diputados dio al Gobierno un voto de confianza por la forma en que manejó la Radio Nacional durante los disturbios. Rechazó, en efecto, una moción de censura presentada por la oposición católica, por 110 votos contra 73 y 2 abstenciones.

Los diputados católicos, Arthur Gilson y Auguste Descarijver, habían hecho "cuestión urgente" para que se censurase al Primer Ministro Achille Van Acker, y a los Ministros de Comunicaciones y del Interior, por la forma en que la censura política impuesta por el Gobierno a todas las noticias radiales deformó la información de los días 25 y 26.

LA CIUDAD DE SAIGON CADA VEZ MAS ASEDIADA POR FUERZAS REBELDES

SAIGON, 1.o— (UP)— Dos batallones rebeldes avanzaron esta noche sobre Saigón para reforzar, según se informó en los círculos del Gobierno, a los enemigos políticos del Presidente del Consejo, Ngo Dinh Diem.

Los informes oficiales dijeron que los dos batallones —unos 1.500 soldados en total— habían llegado a Tan An a 40 kilómetros de la capital.

Los mismos informes dijeron que el general Ba Cut, jefe de las fuerzas de la secta Binh Xuyen, y enemigo acérrimo de Diem, envió a los dos batallones a Saigón para reforzar las fuerzas de esa secta que están atrincheradas en los suburbios de la ciudad.

Los dos batallones estaban en el bastión del Binh Xuyen del delta del río, cuyo territorio domina Ba Cut.

En su marcha hacia Saigón, los batallones se apoderaron en una emboscada de un camión del Ejército Nacional en la región de Sadec.

Tran Van Soai, General en jefe de la milicia del Hoa Hao, secta opuesta a Diem, ofreció ayuda a Ba Cut, y éste pidió enviarle los dos batallones.

Ba Cut cortó las comunicaciones entre Saigón y el Oeste del país. Los dos millones de habitantes de la ciudad corren peligro de sufrir hambre si la situación no se resuelve pronto, porque no pueden llegar alimentos a la ciudad.

Diem, sin embargo, es todavía el dueño de Saigón aunque se asiste, desde las inmediaciones, las fuerzas del Binh Xuyen y del Hoa Hao.

Informes que llegaron hoy a Saigón dijeron que el general Tran Van Soai puso a disposición de Ba Cut toda la fuerza del Hoa Hao (unos 20.000 soldados), en una reunión secreta que celebraron los dos jefes.

Todas las carreteras que conducen a Camboya (en el Oeste) y al valle del Mekong (al Sureste) aparecieron hoy cortadas. Las fuerzas de Soai levantaron en ellas grandes barricadas.

Soldados del Binh Xuyen se apoderaron también de numerosos puestos del Gobierno al suroeste de Saigón.

Los informes, sin embargo, no dicen que se esté luchando en parte alguna.

Durante una semana entera, el general Soai, que sólo tiene 31 años, ha estado volando los puentes y cortando la carretera de la llanura de la Cochinchina Occidental.

Los refugiados que han llegado a Saigón del territorio dominado por Soai dijeron que entre sus fuerzas hay un batallón de "amazonas", formado por mujeres guerreros a cuyo frente está la propia esposa del general.

Los efectos del asedio del Hoa Hao se comenzaron a sentir pronto en Saigón, y los precios de los artículos alimenticios aumentaron en un 59 por ciento.

Las existencias de los dos alimentos principales de los indochinos, arroz y pescado seco, disminuyeron alarmantemente y esta noche se informó que es posible que se agoten por completo dentro de un día o dos.

Las fuerzas del Binh Xuyen cerraron el matadero municipal de Saigón y el Gobierno está tratando de traer reses de la región del norte, que todavía se mantiene leal.

INTENSA ACTIVIDAD DEL PAPA PIO XII

CIUDAD DEL VATICANO — (UP).— Su Santidad Pio XII asistió hoy al último sermón de Cuaresma de este año, pronunciado en la sala del trono del palacio pontificio por el predicador apostólico, monseñor Clemente di Santa Maria in Punta.

También asistieron al sermón siete cardenales y varios obispos, arzobispos y otros prelados de la curia romana.

A las 12.40 horas, el sumo pontífice apareció en la ventana de su despacho para bendecir a un grupo grande de peregrinos congregados en la Plaza de San Pedro. En fuentes vaticánas, se informó que Su Santidad piensa presentarse regularmente en la ventana tres veces por semana, a saber: los miércoles, viernes y domingos.

UN SUEÑO TRANQUILO

puede conseguirse con NEURINASE, una preparación para combatir el insomnio. No produce hábito ni fatiga el estómago.

No contiene narcóticos, por lo que es bien tolerado por niños, adultos y ancianos.

Venta bajo receta médica.

Laboratorios Chileno Colliére Ltda.

Publicidad Vallejos, Fernández Mac-Iver

Publ. Guzmán Hernández — 61566

EDIFICIO ESPAÑA

EDIFICIO ESPAÑA
verdadero milagro de la nueva arquitectura satisfará con realizaciones magníficas las necesidades de una gran urbe en proceso de crecimiento.
Será el eje de este coloso una calle helicoidal que en doce vueltas de 360 grados conducirá al visitante descansadamente a través de una amplia y deslumbrante calzada, a cuyo borde lucirán vitrinas de un comercio numeroso y variado.
Esta fabulosa joya de hormigón, cristal y plásticos, brindará en todas las épocas del año las delicias del aire acondicionado.
Además, movilizará a sus millares de visitantes por un bien combinado conjunto de escaleras mecánicas y ascensores de alta velocidad.

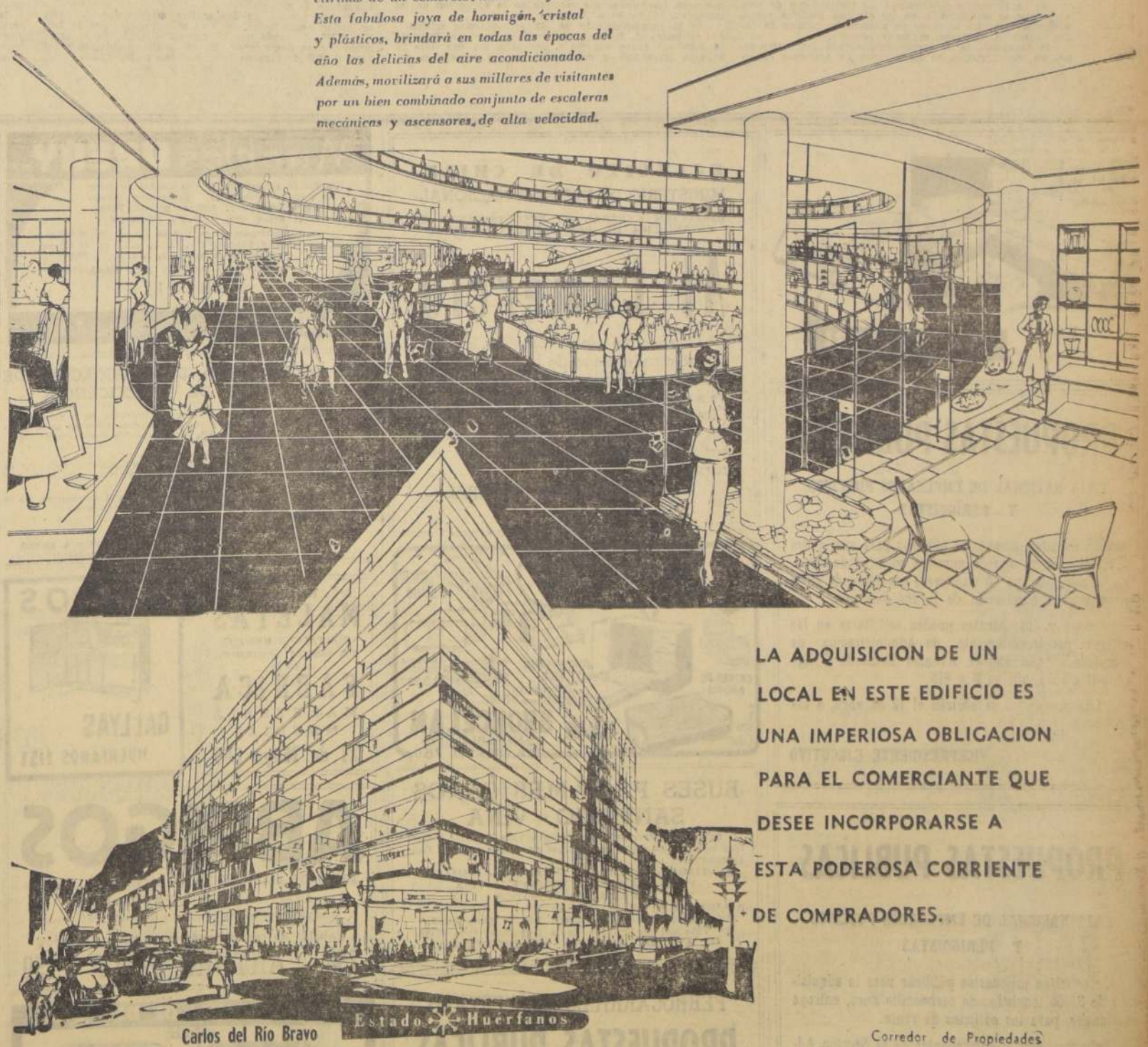

LA ADQUISICION DE UN LOCAL EN ESTE EDIFICIO ES UNA IMPERIOSA OBLIGACION PARA EL COMERCIANTE QUE DESEE INCORPORARSE A ESTA PODEROSA CORRIENTE DE COMPRADORES.

Carlos del Río Bravo
Hernán Ovalle Cruz
Eugenio Cerda Antúnez
Arquitectos U. C.

Víctor Rivera C.
Leopoldo Balada F.
Ingenieros Calculistas

Ignacio Hurtado Echenique
EMPRESA CONSTRUCTORA

Corredor de Propiedades

CARLOS OSSANDON G.

Atención permanente en el EDIFICIO ESPAÑA

HORARIO: Lunes a Sábados 10 A. M. a 1 P. M. y de 4½ a 9 P. M. DOMINGOS 11 A. M. a 1 P. M.

DIRECCION GENERAL DE SERVICIOS ELECTRICOS Y DE GAS

Restricciones de consumos de energía eléctrica para el año 1955

RESOLUCION N.o 1

Santiago, 26 de marzo de 1955.

Vistas las facultades que confiere a esta Dirección General de Servicios Eléctricos y de Gas (en adelante "La Dirección") el DFL. N.o 26, de 23 de marzo de 1953, se establecen para los consumos que hagan los clientes conectados al sistema de la Compañía Chilena de Electricidad Ltda., durante los meses de abril, mayo, junio, julio, agosto y septiembre del presente año, las siguientes limitaciones, prohibiciones y reglas:

DE LA LIMITACION Y PROHIBICION DE LOS CONSUMOS DE ENERGIA ELECTRICA

1.o— Los consumos quedarán sujetos a las siguientes limitaciones o prohibiciones:

a) Los consumos mensuales residenciales no podrán ser superiores al "consumo básico" (consumo de marzo de 1953), fijado o rectificado por la Dirección para el año 1954.

Los consumos mensuales comerciales no podrán ser superiores al "consumo básico" (consumo de marzo de 1953), fijado o rectificado por la Dirección para el año 1954.

b) Los consumos mensuales industriales y agrícolas no podrán ser superiores al "consumo básico" (consumo de marzo de 1953), fijado o rectificado por la Dirección para el año 1954.

c) Los consumos nuevos, sean residenciales, comerciales, industriales o de cualquier otra índole se limitarán a los valores que en cada caso fije la Dirección, oyendo al interesado. Para estos efectos se entienden por consumos nuevos los que correspondan a instalaciones hechas con posterioridad al 1.o de octubre de 1954, los de instalaciones conectadas que tengan otro usuario por cambio de domicilio del anterior y los que correspondan a instalaciones que hayan tenido modificaciones substanciales por reparaciones, transformaciones o ampliaciones.

d) En el cálculo de los límites máximos de consumos establecidos en las letras a), b), y c), precedentes, no se incluirá el uso de energía eléctrica en calefacción (estufas).

e) Sin perjuicio de la aplicación de las limitaciones establecidas para los consumos industriales en la letra b) precedente, los establecimientos que tengan una potencia conectada igual o superior a 50 kilowatts, y que trabajen en uno o dos turnos, no podrán consumir energía de las redes de la Compañía, entre las 18 y 22 horas de los días hábiles, excepto los sábados.

f) Asimismo, sin perjuicio de las limitaciones de la letra b) anterior, los establecimientos industriales que trabajan en tres turnos deberán transferir toda la carga que les sea posible al turno que comprenda el lapso de 22 a 6 horas. Para este efecto, los interesados deberán proponer a la aprobación de la Dirección un plan de distribución de la carga en los tres turnos diarios, dentro de los 15 días siguientes a la fecha en que entre en vigencia la presente resolución.

g) Los establecimientos comerciales con despacho al público, podrán, de lunes a viernes de cada semana, mantener encendido el alumbrado eléctrico normal sólo hasta las 19 horas. Sin embargo, en los negocios de ventas de artículos alimenticios, tales como puestos de pan, frutas, carne, comestibles en general, pastelerías, confitería, rotiserías, etc., y en las peluquerías se podrá mantener encendido dicho alumbrado eléctrico normal hasta las 21 horas, en los mismos días. Después de las 19 ó 21 horas, según corresponda y sólo durante media hora adicional, el alumbrado se reducirá a lo estrictamente necesario para despachar al público que se encuentra dentro de los locales, y para los fines de limpieza y vigilancia de los mismos.

Se exceptúan de esta norma las farmacias, boticas, clubes, casinos, bares, restaurantes, salones de té o café y fuentes de soda, todos los cuales sólo quedarán afectos a las restricciones establecidas en la letra a) de este número.

h) La Dirección determinará las restricciones de consumo que se establecerán en las oficinas públicas y municipales y en los servicios de alumbrado público de calles, avenidas, caminos, plazas y parques.

i) Asimismo, la Dirección determinará las restricciones en los consumos de los clientes de empresas distribuidoras conectadas al sistema de la Compañía Chilena.

j) Se prohibe la iluminación de marquesinas de teatros y cines durante toda la temporada de restricciones de los consumos eléctricos a que se refiere esta resolución, excepción hecha de los días sábados, domingos y festivos.

k) Se prohibe el encendido de letreros luminosos y la iluminación de vidrieras, vitrinas y escaparates interiores y exteriores en los locales comerciales de numeración par en los días pares, y en los locales de numeración impar en los días impares, excepción hecha de los sábados, domingos y festivos.

l) Los teatros y cines y los establecimientos comerciales que deseen encender letreros luminosos o iluminar vidrieras, vitrinas y escaparates mediante plantas propias, deberán comunicarlo a la Dirección, remitiendo todos los datos técnicos correspondientes, en especial, un detalle del sistema que debe desconectar esos consumos de la red de la Compañía durante el funcionamiento de la planta propia.

m) Se prohibe el uso de la energía eléctrica proporcionada por la Compañía para calefaccionar locales y establecimientos públicos. Se exceptúan solamente la Asistencia Pública, los hospitales, maternidades, clínicas médicas y casas cunas, pero el uso de la calefacción eléctrica en estos establecimientos deberá reducirse a lo estrictamente indispensable y reemplazarse por otro sistema en cuanto sea posible.

Se prohibe terminantemente el uso de la calefacción eléctrica en servicios residenciales, comerciales e industriales.

n) Se prohibe el funcionamiento de calentadores eléctricos de agua con estanques de acumulación entre las 18 y 22 horas, de los días hábiles.

ñ) En toda instalación domiciliaria nueva, autorizada por la Dirección que comprenda cocina y calentador de agua eléctricos, estos artefactos se instalarán de manera que no puedan ser usados simultáneamente.

o) Los establecimientos de juegos mecánicos, los circos y otros de análoga naturaleza, no comprendidos especialmente, en las limitaciones y prohibiciones precedentes, como asimismo aquellos cuyo único giro sea el de venta de números de lotería, quedarán sujetos a horarios de encendido de alumbrado nocturno, y a demandas máximas en relación con la potencia instalada, entre las 18 y 22 horas de los días hábiles, en la forma que lo determine la Dirección, oyendo a los interesados. A dichos establecimientos les serán aplicables, en todo caso, las normas de las letras a), j), k), l) y m) anteriores, y las sanciones por incumplimiento contempladas en el N.o 2 siguiente:

DE LAS MULTAS Y SUSPENSIONES DE SUMINISTRO DE ENERGIA

2.o— Las infracciones a lo dispuesto en el número 1.o de la presente resolución se sancionarán de la manera siguiente:

a) El incumplimiento, por parte de los consumidores, de las limitaciones establecidas en las letras a), b), c), h) e i), con multa a favor del Fisco de ($ 15) quince pesos por cada kilowatt hora, registrado durante el mes en exceso, sobre el valor máximo autorizado; con multas calculadas en la misma forma y con suspensión del suministro durante (8) ocho días consecutivos en caso de primera reincidencia, y con multa y suspensión del suministro por (30) treinta días en caso de nueva reincidencia.

No se aplicarán estas sanciones cuando los consumos sean iguales o inferiores a 50 kilowatthoras, cualesquiera que sean los valores que resulten de la aplicación de las letras a), b), c), h) e i) citadas.

b) El incumplimiento de las prohibiciones establecidas en letras e), f) y m) con multa a favor del Fisco de ($ 5.000.—) cinco mil pesos, por cada día que dure la primera infracción, y con multa igual y suspensión del suministro hasta por (15) quince días consecutivos en casos de reincidencias.

c) El incumplimiento de la prohibición establecida en la letra g), con una multa a favor del Fisco de ($ 500) quinientos pesos a ($ 5.000.—) cinco mil pesos por la primera infracción y con igual multa y suspensión del suministro hasta por (15) quince días consecutivos en caso de reincidencia.

d) El incumplimiento de las prohibiciones establecidas en las letras j), k) y l), con una multa a favor del Fisco hasta de ($ 5.000.—) cinco mil pesos, por cada infracción.

e) El incumplimiento de las prohibiciones establecidas en las letras n) y ñ), con multa a favor del Fisco de ($ 1.000.—) mil pesos, por la primera infracción, y con igual multa y suspensión del suministro hasta por (15) quince días consecutivos en caso de reincidencia.

3.o— El incumplimiento de las limitaciones con que se haya autorizado conexiones para servicios residenciales, comerciales e industriales, a virtud de lo dispuesto en el Decreto N.o 404, de 18 de enero de 1949, se sancionará de la manera siguiente:

a) En conexiones residenciales y comerciales, con multa a favor del Fisco de ($ 1.000.—) mil pesos, por la primera infracción, y con multa y suspensión del suministro por (3) tres días consecutivos en caso de reincidencia.

b) En conexiones industriales, con multa a favor del Fisco de ($ 100.—) cien pesos, por cada kilowatt de potencia en exceso sobre lo autorizado, por la primera infracción, y con la misma multa y suspensión del suministro por (3) tres días consecutivos en caso de reincidencia.

DEL PROCEDIMIENTO EN LA APLICACION DE LAS SANCIONES EN LA PERCEPCION Y CONTROL DE LAS MULTAS

4.o— Para los efectos de lo dispuesto en la presente resolución regirá el siguiente procedimiento en la notificación y aplicación de las sanciones y la percepción de las multas:

a) Se autoriza a la Compañía Chilena y a las empresas distribuidoras conectadas a ella para que procedan a nombre de la Dirección a incluir en los avisos de facturación y en las facturas propiamente tales, un renglón con el título de "MULTA" por las cantidades equivalentes a las sanciones por exceso de consumos, que corresponde aplicar a los infractores de las letras a), b), c) y h), del número 1.o de esta resolución.

b) La inclusión en los avisos de facturación y en las facturas propiamente tales del renglón "MULTA", constituye notificación suficiente de haberse impuesto dicha multa por la Dirección, y, en caso de infractores reincidentes, de la correspondiente notificación de suspensión del suministro. La falta de pago de la multa se considerará para todos los efectos del Reglamento de Explotación como falta de pago de los consumos.

c) La Compañía Chilena y las empresas distribuidoras a ella conectadas quedan autorizadas para percibir las multas incluídas en las facturas por orden y cuenta de la Dirección, debiendo integrarlas, en la fecha que le señale ésta, a la Caja de la Oficina en Santiago.

d) La Dirección notificará, por escrito a los consumidores de las multas que les fije en virtud de las letras b), c), d) y e) del número 2.o y de las letras a) y b) del número 3.o de la presente resolución. Estas multas deberán pagarse por el consumidor infractor dentro de los (6) seis días hábiles contados de la fecha de la notificación bajo sanción de suspensión inmediata de suministro de energía.

e) Los montos de las multas establecidas por esta resolución comprenden el recargo impuesto por la Ley N.o 2.737, de modo que el rubro "MULTA" es el valor bruto que se descompone en la multa propiamente tal y en el 10% de recargo establecido en la ley citada.

DE LOS RECLAMOS.— DISPOSICIONES VARIAS

5.o— Cada consumidor podrá reclamar por sí o por medio de representante, en solicitud escrita en papel sellado de doce pesos, dirigida al Director General, de los máximos fijados para sus respectivos consumos, de conformidad con estas normas aduciendo para ello los fundamentos que estime oportunos. Este derecho sólo se podrá ejercer por una vez en la temporada de restricciones y únicamente durante los meses de abril y mayo.

6.o— Igualmente, los consumidores podrán reclamar a la Dirección de las multas que les afecten.

7.o— Todo reclamo sobre aumento de límite o multa por exceso de consumo deberá acompañarse con el correspondiente aviso de facturación de la Compañía o última factura.

8.o— Las reclamaciones sobre multas y suspensiones del suministro originadas por infracciones a las letras b), c), d) y e) del número 2.o y a las letras a) y b) del número 3.o de la presente resolución deberán acompañarse de un comprobante de depósito otorgado por la oficina del 50% de la multa aplicada. Sin el depósito previo no se atenderá la reclamación y quedarán a firme la multa y la suspensión en su caso.

9.o— Las reclamaciones sobre multa incluídas en las facturas de consumos en conformidad con lo dispuesto en la letra a) del número 4.o de la presente resolución, por estar afectas a las disposiciones del Reglamento de Explotación, sólo podrán formularse una vez cancelada la factura en su totalidad.

10.— La Dirección resolverá los reclamos que se le formulen en conformidad a las disposiciones precedentes; sus resoluciones serán escritas y se evacuarán y comunicarán dentro de los (30) treinta días contados de la fecha de la recepción del reclamo. En uso de esta facultad podrá dejar sin efecto o condonar parcialmente las multas aplicadas; en caso de reclamos de infractores reincidentes podrá aplicarles sólo las multas y dejarles sin efecto la orden de suspensión del suministro. Las multas quedarán a firme y no habrá derecho a reclamo pasado (30) treinta días de la fecha de su notificación, de la factura u oficio de la Dirección.

11.— A medida que la capacidad del sistema de la Compañía lo permita, la Dirección ordenará disminuir las limitaciones establecidas en la presente resolución.

A su vez, en caso de accidentes graves y prolongados que disminuyan la actual potencia disponible, la Dirección podrá ordenar aumentos proporcionales a las limitaciones establecidas en las letras a), b), c), e), f), g), h), i), j) y k), del número 1.o de esta resolución, bastando para ello la publicación del respectivo aviso en un diario de la capital de cada provincia, servida por la Compañía.

12.— Para todos los efectos pertinentes de la presente resolución se considerará como consumo mensual el que se facture para un mes determinado, consumo que iniciándose en cualquier día de dicho mes, comprenda un lapso no inferior a 28 ni superior a 33 días consecutivos.

13.— En conformidad con lo dispuesto en el artículo 136 de la Ley General de Servicios Eléctricos y en el DFL N.o 26, de 23 de marzo de 1953, es privativo de la Dirección, en caso de divergencias o dudas, interpretar las disposiciones de la presente Resolución y fijar normas en los casos especiales que se presenten y que no estén expresamente contemplados en ella.

14.— Asimismo, en conformidad con lo dispuesto en el artículo 150 de la Ley General de Servicios Eléctricos, la resistencia opuesta a los agentes o empleados de la Dirección en el desempeño de funciones de revisión de las instalaciones interiores y consumos y demás de fiscalización del cumplimiento de la presente resolución será sancionada con las penas que dicha disposición establece y, cuando corresponda, con la suspensión del suministro respectivo.

15.— Las disposiciones de esta resolución que afectan a los servicios conectados directamente a las redes de la Compañía Chilena de Electricidad Ltda. y a sus usuarios, se aplicarán a contar del próximo 4 de abril, y las que afectan a los consumos y usuarios y de los servicios de las empresas distribuidoras, cuya energía es suministrada, en todo o en parte, por la Compañía Chilena de Electricidad, a contar de la fecha en que la Dirección lo disponga por nueva resolución.

PROPUESTAS PUBLICAS

CAJA NACIONAL DE EMPLEADOS PUBLICOS Y PERIODISTAS

Se solicitan propuestas públicas para suministro e instalación en uno de nuestros edificios de renta, de **44 califonts tipo "A"**, corriente considerando en la propuesta la ampliación de la red existente.

Bases y antecedentes pueden solicitarse en las oficinas del Departamento de Administración de Propiedades (Secretaría), Avenida Bernardo O'Higgins N.o 1371, oficina N.o 815.

Las propuestas se abrirán el 12 de abril, a las 15 horas.

VICEPRESIDENTE EJECUTIVO

PROPUESTAS PUBLICAS

CAJA NACIONAL DE EMPLEADOS PUBLICOS Y PERIODISTAS

Se solicitan propuestas públicas para la adquisición de 3.500 toneladas de carboncillo nuez, entrega escalonada, para los edificios de renta.

Solicitar bases y antecedentes en la Sección Adquisiciones, Avda. Bernardo O'Higgins 1371, 8.o piso, Oficina N.o 811.

Las propuestas se abrirán el 11 de abril, a las 15 horas.

VICEPRESIDENTE EJECUTIVO

EJERCITO DE CHILE
MINISTERIO DE DEFENSA NACIONAL
DIRECCION GENERAL DE RECLUTAMIENTO Y ESTADISTICA DE LAS FUERZAS ARMADAS

Al Comercio

Con motivo de la próxima Revista Económica, entrega de la Subdirección General y Sección IV Administración, se solicita al comercio presentar a esta Dirección General las facturas pendientes al 31—III—1955, a fin de considerarlas en el Balance General a elaborarse.

EL DIRECTOR GENERAL

BUSES PANAMERICANOS SANTIAGO - VIÑA

Señor Pasajero, para sus viajes a Viña del Mar o pueblos intermedios, haga sus reservas de pasaje a Buses Panamericanos.

SANTIAGO — CALERA — QUILLOTA — LIMACHE
VILLA ALEMANA — QUILPUE — VIÑA
PASAJES FRACCIONADOS

SALIDAS: 8 A. M. — 16.30 P. M.
En Santiago: Avda. Balmaceda 1082 — Fono 89659.
En Viña del Mar: Plaza de la Parroquia, fono 81749.
SE ATIENDE SERVICIO DE ENCOMIENDAS

FERROCARRILES DEL ESTADO

PROPUESTAS PUBLICAS

Se solicitan propuestas públicas para la atención del servicio de buffet de los trenes N.os 15-16-43-44, que corren entre Alameda-Rancagua y 60-65, Alameda-Hospital. Estas propuestas serán abiertas a las 11 horas del día 6 de abril próximo, en la Sección Contratos y Concesiones, Departamento de Transportes, Estación Mapocho, donde se pueden solicitar bases y antecedentes.

EL JEFE DEL DEPARTAMENTO DE TRANSPORTE

Muebles ORSAY M.R.

MUEBLES enchapados de alta calidad en todos los estilos. Comedores, dormitorios, livings, sueltos y amoblados. Algunos precios. Dormitorios Reina Ana, $ 80.000. Enchapado.

Dormitorios, idem francés ... ... $ 90.000.—
Living Cependare .. .. 58.000.—
Idem, con felpa fina .. .. 90.000.—

TODOS LOS PRECIOS MUY REBAJADOS
CREDITOS

STA. ROSA 33 A POCOS PASOS DE ALAMEDA

SOC. COOPERATIVA DE EDIFICACION DE EMPLEADOS DE BENEFICENCIA

En conformidad al Art. N.o 21 de los Estatutos de la Cooperativa, se cita a reunión general ordinaria, para el domingo 3 de abril, a las 9.30 A. M., en Alameda N.o 850, para tratar los siguientes puntos:

1.o Memoria del Ejercicio 1954.
2.o Balance e Informe Junta Vigilancia.
3.o Elección de miembro propietario y otro suplente, para que de acuerdo con el Artículo N.o 34 de los Estatutos, reemplacen a los que por sorteo cesen en sus cargos.
4.o Renovación de 3 miembros propietarios y 2 subrogantes, de la Junta de Vigilancia, de acuerdo con el Artículo N.o 43.
5.o Asuntos varios.

Se ruega la asistencia y puntualidad.

LUIS URZUA ERAZO
Presidente

¡Evite los intermediarios!
MALETAS
PORTADOCUMENTOS, etc. Compre directamente en la
FABRICA
MALETERIA MUNDIAL
21 de Mayo 665

RADIOS

GALLYAS
HUERFANOS 1151

ABRIGOS
PELO DE CAMELLO — GAMUZAS — PEINADOS — AMBOS — PANTALONES.
cómprelos en cinco minutos y durarán cinco años.
Fábrica de confecciones finas para caballeros.
250 - ARTURO PRAT - 250

Fábrica OPPICI Y DE DEO Ltda. ofrece

CEMENTERIO GENERAL

Se advierte al público interesado que los nichos situados en los Pabellones y Galerías que más abajo se indican y que a la fecha están vencidos, y que no fueren renovados dentro de los 10 días siguientes al primero de esta publicación (1.o de cada mes), serán desocupados y sepultados en fosa común, sin mayor responsabilidad para el establecimiento, de acuerdo con lo dispuesto en el Art. 18 del Reglamento General de Cementerios (Dcto. 421, del 14 de abril de 1932).

PABELLON 1.— 36, Roberto Ovalle M.; 750, Agapita Vera C.; 1175, Abelardo Román R.
PABELLON 4.— 1162, María Rabat L.
PABELLON 8.— 2834, Gabriela Carmona R.; 3046, Lorenzo Oneto P.; 3493 Julia Rivas v. de V.
PABELLON 9.— 4242, Evelyn Munro P.
PABELLON 13.— 5866, María Sepúlveda L.; 5870, Margarita Molina R.; 6009, Manuel Muñoz M.
RECOLETA.— 270, Vicente Abalos S.; 1233, Dante Balmandi R.; 1237, Luis Román A.; 1301, Guillermo Vargas B.; 1341, Valentina Bastías P.; 1345, Santiago Cerfogli F.; 1569, Carlos Ugarte G.; 1573, Elena Cisterna O.; 1625, Carmen Ortiz T.; 1961, Laurencio Albornoz P.; 2500, Rosa Muriano Q.; 2520, Samuel Meneses M.; 2593, Claudina Müller F.; 2688, Mireya Oyanedel M.
GALERIA 2.— 2034, Trinidad Soto.
GALERIA 3.— 2187, David Labadie S.; 2199, Raquel Ramírez V.; 2340, Evangelina Almendras A.; 2718, Carmen Núñez M.; 2730, Carmen Castillo S.; 2773, Sergio Aguirre L.; 1793, Carmen Pérez C.
GALERIA 8.— 10008, David Rosales C.; 10036, Juan Verdugo V.; 10086, Juan Carmona A.; 10093, Leopoldo Vargas F.; 10094, Rosina Amadeo S.; 10097, José Silva R.; 10117, Eduardo Vadilla S.; 10146, Aurelia Labadie P.; 10158, Rosa Quijada R.; 10161, Enrique Núñez M.; 11205, Carmen Quintanilla P.; 11221, Otto Bartel S.; 11233, Virginia Núñez B.; 11245, José Tampier B.; 11270, Maclovia Riquelme R.; 11426, Hernán Folch R.; 11434, Iris Bustamante G.; 11517, Betsabé Morales Q.; 11562, Celinda Sepúlveda M.
GALERIA 12.— 56, Juan Candia.
PABELLON 6, ANEXO PARVULOS.— 1969, Teresa Aranda M.; 1971, Nacido muerto; 1974, María Bravo U.; 1985, Rodolfo Caviedes E.
PABELLON 7, ANEXO PARVULOS.— 1993, Lucinda Abarca B.; 1995, Manuel Alvarez C.; 1996, Dina Becker A.; 1998, Juan Acevedo M.; 2003, Sergio Saravia R.; 2006, Ana Núñez J.; 2020, Elba Castro S.; 2027, Mirella Marchant R.; 2052, Alfredo Vásquez S.; 2061, Nicanor Argote C.; 2062, Elvira Argote C.; 2063, Juan Hernández S.; 2090, Raúl Cubillos G.; 2094, N. N. García; 2098, Adán Pino P.; 2099, María Silva C.; 2113, Gabriel Contreras S.; 2114, Olga Ubilla M.; 2114, Heriberto S. Castro; 2121, Sonia Madariaga G.; 2127, Luis Zamorano C.; 2130, Irene Fernández V.; 2154, Hernán Palma S.; 2180, María García L.; 2196, Mario Abarca B.; 2205, Franklin Estrella M.; 2223, Mireya Rojas V.; 2224, Humberto Castro Q.; 2225, Alicia Albornoz T.; 2263, Yolanda Adriazola L.; 2266, Pedro Díaz S.

NOTA.— Se comunica a los interesados de los siguientes nichos adultos y nichos-bovedas ubicados en muro Oriente Piedra Arco Recoleta, que deberán presentarse a la Oficina de Informaciones del establecimiento para conocer la ubicación que tendrán los restos que los ocupan, por necesario ensanche de la puerta Arco de Recoleta:

NICHOS-BOVEDAS.— 234, familia Verdugo-Chandeyson; 235, familia Payá-Avilés; 236, familia Reynés-Moens; 237, familia Heysen-Angel.

NICHOS ADULTOS.— 777, Paulina Díaz R.; 778, Sofía Gil W.; 779, Jaime González C.; 780, Mercedes Garrido V.; 781, Dalinda Espinoza S.; 782, Sara A. Barrera D.; 784, Melania Reyes U.; 785, Necnisa Benavente V.; 786, Jorge Juan Hax S.; 786, Ida Bellicef L.; 787, Humilde Peña P.; 788, Saturnino Alonso R.; 789, Julia Farías V.; 790, Zorinda Gallardo V.; 791, Marcelina Cartes; 792, Leandro Abarca C.; 948, Cristina Rigaud; 949, Domitila Flores H.; 950, Rosa Rodríguez V.; 951, Polidoro Fuentes M.; 953, Rita Piña L.; 954, Mercedes García G.; 955, Clementina Abarca M.; 956, Luis Lagos; 957, Juan Hidalgo; 958, Benedicto Vargas V.; 959, Gabriel García G.

NOTA.— En conformidad al Decreto-Ley 421, del 14 de abril de 1932, esta publicación se hace durante los 10 primeros días de cada mes, y en un solo diario.

EL ADMINISTRADOR

Santiago, 31 de marzo de 1955.

Veremos hoy a atletas norteamericanos de prestigio mundial

JOVEN Y GRAN CAMPEON.— La afición y público santiaguino tendrán la oportunidad de ver actuar al flamante campeón mundial de los 400 metros planos, el norteamericano Louis W. Jones. Su registro de 45"4 para la distancia, lo obtuvo en los II Juegos Deportivos Panamericanos de México. Se trata de uno de los atletas más jóvenes de Estados Unidos. En la foto aparece durante un torneo realizado en Nueva York, en pista cubierta, donde venció a Mal Whitfield (a la derecha), en una prueba sobre 600 yardas. Jones integra el grupo de especialistas de Estados Unidos, que hará exhibiciones esta tarde y mañana en el Estadio Nacional.

Ya están en Santiago Pat O'Brien, recordman mundial de la bala; Louis Jones, recordman mundial de 400 mts. planos; Jack Davies, 1.o en el ranking mundial de 1954 para los 110 mts. vallas; John Bennet, 2.o campeón panamericano del salto largo; y John Kelly, fondista.— Impresiones para "LA NACION"

A LAS 14 horas llegó ayer, desde Lima, y después de haber participado en los recientes Juegos Panamericanos de México, el grupo de 5 atletas norteamericanos que actuarán en el Estadio Nacional esta tarde y mañana.

Por tal razón, nadie los esperaba, ni los propios representantes de la Embajada de Estados Unidos, ni tampoco de la Federación Atlética de Chile. "Ha sido tal vez una broma, propia del día de los Inocentes, que se celebra hoy en Estados Unidos", comentó festivamente a LA NACION el entrenador señor Iron Fuqua, cuando lo saludamos en el Hotel Carrera, al referirse a esta contingencia que pronto se olvidó, ya que la noticia del arribo a nuestra capital de tan destacados valores del atletismo mundial se difundió rápidamente, y así, a los pocos momentos empezaron a recibirse llamados preguntando por ellos.

O'BRIEN, JONES, BENNET, DAVIES Y KELLY.— Instalados en los departamentos números 702 y 724 del hotel, Pat O'Brien, Louis Jones, recordmen mundiales del lanzamiento de la bala y 400 metros, respectivamente; Jack Davies, el primero del ranking mundial de 1954 en 110 metros vallas; John Bennet, 2.o campeón panamericano del salto largo, y John Kelly, eficiente fondista, abrieron sus maletas, descansaron unos momentos, que aprovecharon Bennet, Davies y O'Brien para afeitarse y tomar un refrigerio, después de un viaje agradable y sin molestias desde Lima, donde fueron muy bien atendidos.

A las 16 horas, O'Brien y Kelly salieron solos a mirar un poco la ciudad, para regresar a las 19 horas, muy bien impresionados de lo que habían alcanzado a conocer de esta capital, de "clima agradable y de muchachas muy bonitas".

En sus departamentos, intertanto, quedó el resto de la selecta delegación, para ser objeto de las consabidas entrevistas periodísticas, algunas radiales que fueron grabadas, y a cuyas preguntas Bennet, Jones y Davies, como también el coach Fuqua, respondieron afablemente y sin protocolo.

HABLA EL ENTRENADOR.—"Hemos llegado a Chile muy satisfechos y con el mejor deseo de ofrecer una buena exhibición. Ustedes ya conocen los antecedentes de los atletas que vienen a mi cargo, y comprendo, entonces, el interés que existe por conocerlos de cerca. Tengo confianza de que, con las limitaciones de lo que es el continuo viajar, se obtendrán excelentes rendimientos, contando a nuestro favor con las bondades del clima de Santiago, umy distinto al de México. Desde luego, como anticipo de ello puedo informarles que O'Brien lanzó ayer en Lima 15,86 metros".

LOS CHILENOS, PIONEROS EN PRUEBAS DE PISTA. — Cuando le pedimos sus impresiones sobre el atletismo chileno, a través de lo que había observado en México, nos manifestó "que estimaba que, por lo que pude observar en esa oportunidad, creo que los chilenos pueden marcar rumbos en las pruebas de pista, para las que cuenta con grandes condiciones, aunque también las tienen en otras pruebas, como lo demostró Vera en saltos".

ES POSIBLE QUE VENGA OTRO GRUPO, EN JUNIO Y JULIO. — En la interesante charla que sostuvimos con el cordial entrenador, ex integrante del equipo olímpico norteamericano de 1932, fuimos informados, además, sobre la posibilidad, aunque no oficial, de que recibamos la visita de otro grupo de especialistas estadounidenses en dos meses más, para la que existe mucho ambiente en Estados Unidos.

TODOS MUY JOVENES. — En general estaban muy contentos los atletas que actuarán esta tarde en el Estadio Nacional, en los que predomina la juventud, ya que Davies y Bennet tienen 23 años, igual que O'Brien, mientras que Jones y Kelly acusan sólo 24 años. Son integrantes de las Fuerzas Armadas norteamericanas, donde prestan sus servicios, al terminar sus estudios universitarios.

REGRESAN EL MARTES.— Jones y O'Brien fueron objeto de la atracción de los cronistas que les entrevistaron en la Federación Atlética de Chile, donde ofrecieron una conferencia de prensa a las 20 horas. Regresan el próximo martes a Estados Unidos.

EXTRAORDINARIO.— En el grupo de atletas norteamericanos que se presentará hoy y mañana en el Estadio Nacional, viene Parry O'Brien, campeón mundial y panamericano del lanzamiento de la bala, con 18,50 y 17,59 metros, respectivamente. También tiene un magnífico registro en el disco, con más de 52 metros. O'Brien es californiano, nacido en Santa Mónica, el 28 de enero de 1932. Es graduado de la Universidad de Couther, California. Vemos a O'Brien en plena acción.

AUTOMOVILISMO

PORLI, Italia, (UP).— El as automovilístico británico Stirling Moss chocó esta mañana con su auto "Mercedes" contra un camión militar cargado de explosivos, pero resultó ileso en el accidente.

La combinación de la habilidad de Moss con el volante y la suerte evitaron un desastre trágico, pues el accidente sólo salió con lesiones leves en la mano derecha el conductor de Moss, Denis Jenkinson.

El accidente ocurrió a cuatro kilómetros de esta población del Valle del Pó, a las 10.30 horas.

Moss iba conduciendo su coche alemán por el itinerario de la famosa carrera "Mille Miglia" (las 1.000 millas), para familiarizarse con la prueba en que participará el 3 de abril. De pronto salió de una curva cerrada de la carretera el camión cargado de explosivos de un regimiento de artillería. Moss, en un rápido movimiento, logró evitar un choque de frente, pero su vehículo quedó casi completamente destrozado.

El conductor del camión también resultó ileso.

Equipos del Club "Deportes Buses" parten a Mendoza

El martes, por vía aérea, se dirigirá a Mendoza el Club Deportes Buses, de la Empresa de Transportes Colectivos del Estado.

Este viaje obedece a una invitación formulada por instituciones amateurs argentinas.

El Club "Deportes Buses" sostendrá encuentros de fútbol con los equipos mendocinos "Martín Güemes", "Atlético San Juan" y "Malvinas Argentinas".

Cabe señalar que el primero de estos equipos tuvo destacada actuación en su última visita a Santiago, ganando todos los partidos en que intervino.

Por otra parte, el "Buses" ostenta el título de campeón de la Asociación Deportiva de la ETCE.

Inscritos y programa

Para el atletismo que se hará hoy y mañana en el Estadio Nacional.— Entrada gratis para los niños.

LA NOMINA de los atletas que participarán en las jornadas atléticas que se harán hoy y mañana, con ocasión de la visita de los cracks norteamericanos y el programa de la competencia es el siguiente:

DAMAS.— 80 metros vallas: Eliana Gaete, Betty Kretschmer, Marlene Hyslop, Lotte Schank; 100 metros, las mismas y Elda Selamé; salto alto: Nelly Gómez, Ana M. Alessandri, Betty Kretschmer; dardo: Carmen Venegas, Adriana Silva.

CABALLEROS.— 100 mts.: Krauss, Vera, Pérez, Kraljevic, García, Disco y bala: Haddad, Kittsteiner, Blumenfeld, Morales, Hernán Figueroa. 1.000 metros: R. Sandoval, Fontecilla, Eitel, Gajardo, Guajardo, Vives. Salto largo: Vera, Gaete, Pérez, Puebla.

10.000 y 5.000 metros: Correa, Nova, Solá, Cornejo, J. González, Pérez, Ponce.

110 metros vallas: Claro, Osorio, Vitali, Kittsteiner y otros.

Salto alto: Lagos, Puebla, R. Krauss, Bobadilla, Achondo, Benavente y otros.

400 metros: Ehlers, Osorio, Eitel, Gajardo, Sandoval.

Dardo: Stendzenieks, Céspedes, Figueroa, Raab.

PROGRAMA.— Sábado, 16 horas: 80 metros vallas, damas; 16.10 horas: 100 metros, varones; 16.15 horas: bala, varones; alto, damas; 16.30 horas: 1.000 metros planos; 16.40: 200 metros planos, varones; salto largo, varones; dardo, damas; 17 horas: 5.000 metros planos.

DOMINGO.— 16 horas: 110 metros vallas; 16.10 horas: 100 metros, damas; 16.15 horas: salto alto, varones; disco, varones; 16.35 horas: 400 metros planos; 16.45 horas: dardo varones; 10.000 metros planos; 17.20 horas: reparto de premios especiales.

VALOR DE LAS ENTRADAS.— Tribunas: 150 pesos; galería, $ 50; niños gratis.

FIGURAS MUNDIALES DEL ATLETISMO.— En primer plano, descienden de El Interamericano de Panagra, ayer en la tarde, Louis Jones, recordman mundial de los 400 metros; John Kelly, especialista en distancia de fondo; John Bennet, segundo campeón panamericano del salto largo; Jack Davies, el primero del mundo en 110 metros vallas, en el ranking de 1954 y campeón panamericano también, como Pat O'Brien, el recordman mundial del lanzamiento de la bala, que es el último en pisar Santiago, para presentarse esta tarde en el Estadio Nacional, en dos breves días de exhibiciones del más alto interés. Les acompaña, a la derecha, su entrenador Iron Fuqua, cuyas interesantes impresiones recogió LA NACION.

NUEVOS PLAYERS ARGENTINOS ANUNCIAN SU VIAJE A CHILE

Hace algunos días dimos a conocer a nuestros lectores una nómina de los jugadores argentinos que anunciaban su venida a Chile, contratados por entidades locales.

Ahora, desde Buenos Aires, nos llegan nuevos nombres de players transandinos que vendrán a nuestro país.

En primer lugar y ya con contrato, habrá de llegar a Valparaíso, el jugador Enrique Planisi, centro delantero de Almagro, club de Ascenso. Planisi costó 50.000 nacionales. Por la firma de su contrato percibirá 25.000 nacionales, y por concepto de sueldo, se le asignará un sueldo de 3.000 nacionales mensuales.

Otro elemento que anuncia viaje a Chile, y posiblemente para Santiago Wanderers, es el zaguero Omar Calvente, quien supliría a Arrigó. Calvente actuó en Lanús y posteriormente en Peñarol, de Montevideo, y Huracán, de Buenos Aires.

Finalmente, otro jugador argentino que ha anunciado viaje a Chile, es el interior Gurruchaga, de las series inferiores de Racing, y el meta suplente de Huracán, Díaz.

Argentinos

El último día de los campeones sudamericanos en tierra chilena, registró un hecho de especial importancia: la visita que hicieron a S. E. el Presidente de la República, General Carlos Ibáñez del Campo. A las 10.15 horas, la delegación albiceleste, encabezada por el Embajador, Sr. Ismael J. de la Cruz Guerrero, fue recibida por el Primer Mandatario, en uno de los salones de la Moneda. El Presidente evidenció una vez más su amplio espíritu democrático, cuando abrazó a Vernazza, y le dijo: "Que este abrazo valga como un desagravio al torpe atentado de que se le hizo víctima, en la noche del partido". Sonriente y cordial el General Ibáñez, expresó su satisfacción de estar junto a los campeones sudamericanos. Risueñamente anotó: "Es claro que a mí me habría gustado saludar a los chilenos como campeones, pero dejó establecido que el título está en buenas manos, en poder de auténticos deportistas. Sobre todo, en posesión de hermanos de América, nuestros hermanos argentinos, con quienes tenemos tantos vínculos comunes".

EL DR. COLOMBO, presidente de la delegación de fútbol argentino, respondió al Presidente Ibáñez, agradeciéndole sus conceptos y diciendo al final: "El mejor campeón que ha tenido este torneo, es Chile, por la corrección de sus jugadores, por las demostraciones de afecto que se nos ha hecho durante toda nuestra permanencia y por la forma digna y admirable en que reaccionó el público frente a nuestro triunfo. El espectáculo que vi la otra noche en el Estadio Nacional, es lo más maravilloso que he observado a través de mi actuación como dirigente, algo que prestigia y hace más grande al pueblo de Chile".

—:O:—

EN EL HOTEL Lancaster encontramos al señor Russo, jefe administrativo de la delegación, prácticamente nadando en una cantidad impresionante de cables y telegramas. Desde todos los rincones del vecino país han llegado congratulaciones para el cuadro campeón. Hay un cable del Presidente Perón, dirigido personalmente a Angel Labruna, como capitán del conjunto. Hay otros de la AFA, del Club Independiente, de la Antártida Argentina, de Montevideo, de Génova, firmado por el señor Liberti, ex presidente de River Plate y actual Cónsul argentino, en esa ciudad de Italia. El señor Russo decía: "Nosotros nos vamos mañana sábado, pero si siguen llegando, me temo que voy a tener que quedar recibiendo cablegramas".

—:O:—

OTRO ACTO importante que cumplieron ayer los argentinos, fue el almuerzo que les ofreció el Embajador, señor de la Cruz, en su residencia de la Avenida Bilbao. Concurrió toda la delegación, salvo Lombardo y Musimessi, que en el día anterior viajaron a Mendoza y Rosario, respectivamente. Por invitación especial estuvieron presentes también, el presidente de la Federación de Fútbol de Chile, señor Carlos Dittborn, a quien el Congreso en su sesión de clausura eligió presidente de la Confederación Sudamericana de Fútbol. Concurrieron, además, el presidente de la Asociación Central, Guillermo Ferrer y secretario de la misma entidad, Juan Pinto. El Embajador, hizo extensiva la invitación al señor Manuel Bianchi Gundián, uno de los personeros del fútbol sudamericano ante la FIFA.

—:O:—

LA EMBAJADA del fútbol transandino viajará a Buenos Aires esta tarde, a las 14.30 horas, en un avión de Aerolíneas Argentinas. En Los Cerrillos se le tributará una despedida acorde con su condición de campeón. Mientras tanto, en Buenos Aires se les hará una calurosa recepción, con la participación de todos los clubes afiliados a la AFA, y naturalmente, con el fervor que caracteriza a los hinchas argentinos.

—:O:—

EL COLEGA argentino, Juan Mora y Araujo, de la redacción deportiva de "Clarín" de Buenos Aires, accedió ayer a nuestra petición de darnos los nombres de los jugadores que, según parecer, debieran formar en los seleccionados "A" y "B" del reciente campeonato sudamericano de fútbol. Tras largo estudio de las condiciones exhibidas por los distintos participantes, nos entregó las siguientes alineaciones:

—:O:—

SELECCION "A": Musimessi (A); Delgado (P), y Carrasco (Ch.); Lombardo (A), Balay (A), y Gutiérrez (A); Hormazábal (Ch.), Ceconatto (A), Parodi (P), Mosquera (P), y Gómez Sánchez (P).

—:O:—

SELECCION "B": Escuti (Ch); Almeyda (Ch), y Valero (A); Rodríguez A. (U), Micheli (A), E. Robledo (Ch); Michili (A), Martínez (P), J. Robledo (Ch), Labruna (A), y Ramírez (Ch).

VICEPRESIDENTE DE LA FIFA SERA UN ARGENTINO

En la mañana de ayer, en la sede de la Asociación Central de Fútbol de Santiago, se efectuó la reunión extraordinaria de los representantes de la Asociaciones de Sudamérica, afiliadas a la FIFA. Como único punto de la tabla figuraba la designación del país que deberá acreditar un delegado ante la entidad máxima del fútbol mundial, en carácter de vicepresidente, de ese organismo y en representación del balompié sudamericano. El puesto lo sirvió hasta hace poco don Domingo Peluffo, de Argentina, recientemente fallecido en Buenos Aires.

Luego de una corta reunión, que fue presidida por el titular de la Confederación Sudamericana, señor Carlos Dittborn, se eligió por unanimidad a Argentina, quien deberá designar, en un tiempo prudencial, al reemplazante del señor Peluffo. El nombre será comunicado a la Confederación, quien hará llegar los poderes correspondientes al Comité Ejecutivo de la FIFA.

Asistieron a la asamblea los señores Carlos Dittborn, de Chile; Antonio Rotilli, de Argentina, y Augusto Jijón, de Ecuador, presidente tesorero y secretario de la Confederación, respectivamente; y los delegados, Raúl H. Colombo, Francisco Piza y Elías Meta, de Argentina; Ricardo Ocampo Castro, de Bolivia; Abilio de Almeyda, del Brasil; Juan L. Pinto Durán, de Chile; capitán Carlos Gómez, de Ecuador; coronel Raúl Fernández, de Paraguay; coronel Víctor Odigio, de Perú; Mario Gula, de Uruguay, y Medardo Añez, de Venezuela.

Cinco conjuntos en Nacional de Hockey

La Zona Austral ha comunicado a la Federación Chilena de Hockey en Patines que, por razones muy atendibles, no podrá participar en el XIII Campeonato Nacional de Hockey, que comenzará el jueves 7 de este mes, en la cancha del Club Guadalupe de México, de calle San Pablo 3223.

Con el retiro de la Zona Austral, sólo participarán 5 equipos: Santiago, Universidad Católica, Viña del Mar, Valparaíso y Concepción, vale decir, el mejor hockey del país.

El programa de la reunión inicial del Campeonato es el siguiente: 21 horas, desfile inaugural; 21.30 horas, Universidad Católica con Valparaíso, y 22.30 horas, Santiago con Viña del Mar.

Vasco da Gama juega tres lances en Lisboa

LISBOA, (UP).— El delegado del club brasileño de fútbol Vasco da Gama, Juan Doce, conferenció con las autoridades deportivas portuguesas para la organización de tres partidos en Portugal.

Después de la entrevista, Doce manifestó: "Las negociaciones van bien encaminadas. El Vasco da Gama juega en Oporto con el Club Porto; en Lisboa jugará con un equipo mixto de los Clubes Belenenses, Benfica y Sporting, y quizá después celebre otro encuentro con el Benfica. La Asociación de Fútbol de Lisboa señalará las fechas de los partidos en su reunión de la noche del próximo sábado".

TARIFA

1 publicación, c/palabra $ 2.40
2 a 9 publicaciones sucesivas, la palabra 2.20
10 a 89 publicaciones sucesivas, la palabra .. 1.80
90 publicaciones sucesivas, la palabra 1.50
AVISOS ESPACIADOS Y GUIA PROFESIONAL, RECARGO 100 POR CIENTO

NOTA.— Devolvemos el valor de los avisos que se suspenden por haber el cliente conseguido su objetivo. Cuadros especiales y avisos económicos ilustrados, tarifas convencionales. Publicaciones ordenadas sólo para días domingo, $ 2 la palabra

1) ACADEMIA DE MUSICA.

TEATRO.— Academia de teatro y recitación, y centro de admiradores de Jorge Mistral.— Está funcionando en Arturo Prat N.o 130, esquina de Alonso Ovalle, todos los días de 18 a 21 horas. 86571. (1) 2-4 P.

ACADEMIA de Música, Eulogio Dávalos. Guitarra, canto, piano, violín. Prestamos instrumentos para el curso. Cursos colectivos e individuales. Catedral 1165, fono 80698. Matrícula abierta. (1) 29-4 C.

2) AGRICULTURA.

HIGOS: fono 46997. (2) 4-4 P.

¡BARATO! Membrillos. Fono 46997. (2) 4-4 P.

MEMBRILLOS. Fono 46997. (2) 4-4 P.

3) AIRE ACONDICIONADO.

BOCLIMA S. Carrasco SAC, calefacción central, aire acondicionado agua caliente. Exclusividad sistema Carrier. Nuble 72. Teléfono 83028. (3) H|O. C

6) ALHAJAS Y JOYAS.

GRABADOS y esmaltados, vaciados de anillos. Alameda 846. Fono 65726. (6) H|O. C.

COMPRO oro, plata, joyas usadas Alameda 846. (6) H|O. C.

RELOJES, joyas oro, boletos empeño. compro. San Antonio 40. (6) H|O. C.

¡NOVIOS! Para argollas Fábrica Sostin. Nueva York 66. (6) H.O. C.

¡NOVIOS! Argollas oro, 14 y 18 kilates; macizas, grabadas, desde $ 1.900.— par. San Diego 780. Relojería Sportman. (6) H|O. C.

COMPRO toda clase de joyas, antiguas y modernas, oro, brillantes, relojes, platería, cristales, porcelanas, marfiles, monedas, condecoraciones, plumas fuente de marca. Huérfanos 1177, fono 88590 (6) H|O C.

PLATA, monedas chilenas o extranjeras, pagamos mejores precios. Weiss. Bandera 84, oficina 406, fono 82491 ú 81655. (o) H|O. C.

COMPRAMOS oro, joyas, plata, monedas antiguas de oro y plata. Superamos cualquiera oferta. Ahumada 68. (6) 10-4 P.

7) ANIMALES Y GANADO.

REGALO gatitos. Fono 46997. (7) 4-4 P.

10) ARMAS.

COMPRO armas y balas, Armería Italiana, Ahumada 64. (10) H|O C.

PISTOLAS calibre 22, $ 2.800, y tipo especial, $ 3.500; pistolas 5 tiros a fogueo, $ 2.500. Reembolso a provincia. Créditos en Santiago. Armería Francesa, Santa Rosa 442. (10) 10-4 C.

COMPRO armas. San Diego 59. (10) H|O. C.

ARMERIA San Diego, repara, vende armas, tiros, fulminantes, pólvora. San Diego 59 (10) H|O. C.

ARMERIA Santiago, ofrece revólveres y pistolas automáticas, modelos exclusivos, $ 3.000. Reembolsos a provincias, créditos en Santiago, Tenderini, local N.o 7. (10) 29-4 C.

11) ARTE EN GENERAL.

ARTE boliviano. Procedente Tiguanacata, imán charazani legítimo, ekekos, quirquinchos, anillos. Monjitas 750, frente Club de Señoras. (11) 4-4 C.

13) ARTICULOS p. HOGAR

DECORACIONES Easton ofrece: cortinajes y fundas para muebles en todos los estilos. Cuadros decorativos. Cambios de tapices, y en general la decoración completa de su hogar. Rapidez, precio y cumplimientos sin competencia. Pida su presupuesto a Compañía 1261, oficina 806, teléfono 86111. (13) 1.o-4 C.

IMPLATEX. Venta por mayor y menor. Cueros, hules y films. Distribuidora Nacional de Cueros. Coquimbo 1067 (entre San Diego y A. Prat). (13) 12-4 C.

SALUD, baños de vapor. Los cultores de vida sana lo recomiendan. Pídalo a Carlos Recine. Merced 719. Envíos a provincia contra reembolso. (13) 17-4 C

REFRIGERADORES, radios, lavadoras, batidoras, ventiladores, chanchos eléctricos, motores para máquinas de coser. El más vasto surtido. Los mejores precios. "Casa García". Alameda esq. Avda. España. (13) 21-4 C.

PRIMUS Coleman, reparaciones, repuestos, lámparas, cocinas, anafes, bencina o parafina. Reparaciones toda clase de artefactos eléctricos. Alonso Ovalle 1120. (13) 22-4 C.

COCINAS, hornos, estufas "Master" (no se inflaman). Coches para guagua, lámparas. Créditos. San Diego 959. Matucana 715. (13) 29-4 C.

14) ARTICULOS p. HOMBRES

ECONOMICE dinero: pida el Asentador "Cóndor". Para hojas de afeitar. Reembolso, $ 90; incluso gastos, a Productos Zalbrún, España 447, Quilpué. (14) H|O. C.

15) ARTICULOS p. SEÑORAS.

TRANSFORMACIONES finas en carteras de cocodrilo, hechuras, composturas y tefidos. Se hacen fundas para maletas. Dirigirse a Coquimbo 1179 (entre San Diego y Galvez). Seriedad y rapidez. (15) 29-4 C.

FIGURIN, paraguas, abrigonas, vicuñas, impermeables, pilotos, tejidos, lana Magnolia. Irarrázaval 2899. (15) 29-4 C.

FIGURIN. Irarrázaval 2899. Impermeables y pilotos, Paraguas, Carteras en cueros, todo en últimos modelos.— Créditos. (15) 30-4. C.

16) ARTICULOS p. NIÑOS

CONFECCIONES para niños Garnita. Facilidades de pago. San Diego 1651-A. (16) 6-4 C.

18) ARRIENDOS OFRECEN

a) Casas, chalets y Departamentos sin muebles.

XI. — SANTIAGO-BELLAVISTA

30.000, BELLAVISTA, regio departamento amoblado. Bienes recibos. Tres dormitorios, Dependencias. Calefacción. Teléfono. Huérfanos 1147. Oficina 739. (18-a-XI) 4-4 C.

XVI. — SANTIAGO-INDEPENDENCIA

$ 5.500 ARRIENDO casita nueva. Rajo pie, conexión agua, luz. Calle Tres Cruces 3080. "Población El Carmen". Micros Matadero-Palma. (18-a-XVI) 4-4 P.

g) Piezas

ARRIENDO piesa grande, con pensión, sin muebles. Teléfono. Santo Domingo 1566. (18g) 2-4 P.

20) AUTOS y CAM. COMPRAN

COMPRO automóviles. 82695. (20) 4-4 P.

AUTOMOVILES, compraventa 82695. (20) 4-4 P.

20) AUTOS Y CAM. VENDEN

AUTOMOVIL, camioneta o camión compra-vende en Esperanza 8 (Inocencio Adasme). (21) H|O C

AUTOMOVILES, camiones, camionetas, compra-venta. Precios convenientes facilidades Galvez 102 (21) H|O

JOSE Domingo Soto Avaria, vende automóviles, Station Wagons, camionetas. Cochrane 52. (21) 15-4 C.

NUEVO plan ventas en cuatro cuotas. Camioneta Goliath, Pick-up, 1954. Esperanza 8. (21) 4-4 C.

CAMIONETA, Gumbred, Station Wagon, 1952. Esperanza 8. (21) 4-4 C.

VENTA autos en cuatro cuotas. Mercury, Club Coupé, neumáticos nuevos, 1951. Esperanza 8. (21) 4-4 C.

NUEVO plan ventas en cuatro cuotas. Camioneta Willys, Pick-up, propulsión, 4 ruedas, 1950. Esperanza 8. (21) 4-4 C.

COMPRAVENTA automóviles: 82695. (21) 4-4 P.

82695: Compraventa automóviles. (21) 4-4 P.

VENDO automóviles: 82695. (21) 4-4 P.

VENTA autos en cuatro cuotas. Hudson, dos puertas, 1942. Esperanza 8. (21) 4-4 C.

VENTA autos cuatro cuotas. Pontiac, Club Coupé, 1941. Esperanza 8. (21) 4-4 C.

VENTA autos cuatro cuotas. Chevrolet, 4 puertas, 1936. Esperanza 8. (21) 4-4 C.

VENTA autos en cuatro cuotas, Ford, cuatro puertas, 1935. Esperanza 8. (21) 4-4 C.

VENTA autos en cuatro cuotas. Chrysler, 4 puertas, 1936. Esperanza 8. (21) 4-4 C.

VENTA autos en cuatro cuotas. Studebaker, 4 puertas, 1935. Esperanza 8. (21) 4-4 C.

NUEVO plan ventas en cuatro cuotas. Camioneta Ford, Pick-up, 1930. Esperanza 8. (21) 4-4 C.

CAMIONETA, Dodge, 1927 Esperanza 8. (21) 4-4 C.

CAMION Man, petrolero, 1939 Esperanza 8. (21) 4-4 C.

MICRO Ford, 1939. Esperanza 8. (21) 4-4 C.

UN FUDRE. Capacidad 6.100, litros vende. Esperanza 8. (21) 4-4 C.

UN FUDRE, capacidad 3 700 litros. Esperanza 8. (21) 4-4 C.

AUTOMOVILES, vendo: 82695. (21) 1.o-4 P.

23) AUTOS Y REPUESTOS.

AUTOS chocados, Carlos Salazar, ex maestro de Imar, durante 14 años. Atiende a su clientela en su nuevo local de Mujica N.o 0210. teléfono 54204 (casi esquina de Seminario y a una cuadra Irarrázaval). (23) 2-4 C.

ESTANQUES para todos los usos deseados De todas las medidas solicitadas. De todas las formas requeridas. Con o sin compartimientos interiores. Entrega rápida. Maestranza Winter. García Reyes 37. (23) 14-4 C.

REMOLQUES de 6, 8, 10 y 12 toneladas, para acoplar a cualquier marca de camión. Frenos de aire Servo frenos o frenos mecánicos. Entrega rápida. Verios en Maestranza Winter. García Reyes 37. Stgo. (23) 9-4 C.

20) AUTOS y CAM COMPRAN

AUTOMOVILES, camiones, camionetas, compraventas, consignaciones. Consultenos sin compromiso. Alameda 1841. (20) H|O. C.

RAMONA

Por Lino Palacio

23) AUTOS Y REPUESTOS

a) Neumáticos y vulcanización.

VULCANIZACION "La Central", de Román Jorquera A. Arreglo de toda clase de neumáticos. Especialidad en grandes dimensiones. Se atienden trabajos contra reembolso. Compraventa de toda clase de neumáticos. Trabajo garantizado. Personal técnico especializado. Av. B. O'Higgins N.o 3417, Santiago. (A-23-a) 10-4 C.

AUTOS chocados. Mecánica, desabolladura, pintura y tapicería. Atendido personalmente por su propietario, señor Carlos Salazar, ex maestro jefe de Immar durante 14 años, en su nuevo local de Mujica N.o 0210, fono 44204 (casi esquina de Seminario, y a una cuadra de Irarrázaval). (A-23) 1.o-5 C.

RADIADORES "PEDRERO". Fabricación y reparaciones. Despachos a provincia contra reembolso: autos, buses, camiones. Matucana 61-A. Fono 95040, Santiago. Félix Pedrero Díaz. (23-a) 25-4 C.

c) — Varios y conexos

ELECTRICIDAD en automóviles. Se arreglan baterías, soldadura eléctrica y autógena. Embobinados. Trabajos al torno. Seriedad y rapidez. Irarrázaval 1718. (23-c) 3-4 C.

RESORTES, hojas madres para todo tipo, hojas sueltas, paquetes completos, auxiliares, pernos centro, eslabones, espárragos, gomas, pasadores, bujes, abrazaderas, de diferentes medidas. Fábrica, Cuevas 875 (23-c) 6-4 P.

ELECTRICIDAD de automóviles.— Reparaciones de radio, motorcitos, limpiaparabrisas, vidrios automáticos, cuenta-kilómetros, amperímetros, marcadores de gasolina y temperatura. Instalaciones de busca-caminos, faros neblineros, luces de retroceso, antenas, etc. Recambio rápido de inducidos de dinamos y motor de partida. Casa "Herta", veinte años al servicio del automovilista. Alameda 2129 (al lado del Teatro Carrera). Fono N.o 81572. Domingos abierto hasta 13 horas. (23-c) 9-4 C.

TOLDOS para camionetas en lona impermeabilizada y armazones, Carpas de excursión, entrega inmediata. Impermeabilizo lonas. Recibo composturas. Fca. de carpas "Orlando Gillibrand". San Diego 1381, teléfono 50361. (23-c) 24-4 C.

ENSEÑANZA de manejo de automóviles, clases $ 600, individuales, cursos carnet, psicotécnico, mecánica. Huérfanos 1112, oficina 12. (23-c) 9-4 P.

FUNDAS para autos, despachos en el día en nylon, implatex, géneros y pisos de goma. San Isidro 92, fono 391320. (23-c) 18-4 C.

Hoy ASTOR CINEMASCOPE
presenta la más grandiosa de todas las historias de amor, fe y espectáculo colosal
NUEVAS EXHIBICIONES
20th Century-Fox presenta
El Manto Sagrado
(The Robe)
TECHNICOLOR
20th Century Fox presenta EL MANTO SAGRADO Una producción Cinemascope con RICHARD BURTON, JEAN SIMMONS, VICTOR MATURE, MICHAEL RENNIE y Los Robinson. Dean Jagger Gaston de Havilland. Basada en la novela de LLOYD C. DOUGLAS. Adaptada por Gina Kaus. Producida por FRANK ROSS. Dirigida por HENRY KOSTER
(MENORES)

Los Avisos Económicos Clasificados de "LA NACION"

invitan a usted y acompañante a ver la magnífica película que se exhibe en el lujoso Teatro Astor. Al efecto, diariamente sorteamos 20 entradas que se asignan a 10 de nuestros avisadores, destinando 5 vales para la función de vermouth, y 5 para la nocturna. Los días sábados, domingos y festivos se entregan vales exclusivamente para la función nocturna.

HOY HAN SIDO FAVORECIDOS LOS COMPROBANTES NUMEROS:

4 — 8 — 13 — 17 — 29 — 30 — 34 — 38 — 45 — 47

23) AUTOS Y REPUESTOS

C) Varios y conexos

ELECTRICIDAD automóviles. — Baterías garantizadas un año. Cambio vasos en 20 minutos. Manuel Arriagada, P. Matucana 63-A, fono 91492. (23-c) 17-4 C

23) AUTOS Y REPUESTOS

C) Varios y conexos

ELECTRICIDAD automóviles. Recambio encendido, diez minutos. Instalaciones garantidas. Matucana 63-A. Fono 91492. (23-c) 17-4 C.

24) AVES Y PAJAROS.

CURSO práctico de avicultura. Primera clase, sábado 16 de abril. Inscripciones Sección Agri-Avicultura, Quinta Normal, teléfono 91868, casilla 1574. (24) 14-4 P.

POLLITOS, patitos, huevos, alimentos para aves. Criadoras e implementos avícolas. Morandé 854 (24) 9-6 C

POLLOS, patos, huevos, alimentos, criadoras, ofrece criadero "La Reina" en sus locales de Morandé 854, Matucana 32-D. Compre directamente al productor. (24) 25-4 C.

ALEJANDRO Urrutia Ltda. Fabricantes de baterías avícolas, ofrecen a los señores avicultores baterías de criansa de 100 a 1.000 pollitos, y recrías para 150, 200 y 400 pollos, todo construido en fierro galvanizado, gran stock, entrega inmediata. Doce de Febrero 720. Fono 148. San Bernardo. (24) H/O. C.

27) BICICLETAS, MOTOCICLETAS y TRICICLOS

COMPRO bicicleta en cualquier estado. Pago bien Carrascal 4572. (27) 6-4 P.

30) CITACIONES VARIAS

CITACION.— SOCIEDAD AGRICOLA y Forestal "Pumalín" S. A. Junta general extraordinaria de accionistas.— Citase a junta general extraordinaria de accionistas de la Sociedad para el lunes 11 del presente, a las 18 horas, en Catedral 1183 (Club de Septiembre) para resolver sobre una oferta de compra de acciones o enajenación de los bienes raíces, citación que se hace a petición del número reglamentario de accionistas. Cierre del Registro de Accionistas. El registro de Accionistas permanecerá cerrado, desde el 5 al 11, ambas fechas inclusive. — El presidente (30) 2, 5 y 7-4 P.

SEXTA COMPAÑIA DE BOMBEROS.— "Salvadores y Guarda de Propiedad". — Cito a la Compañía a sesión extraordinaria para el lunes 4 del actual, a las 20 horas. Elección de capitán, pronunciamiento de calidad de honorario y demás a que haya lugar.— El secretario. (30) 4-4 K.

31) CLINICAS

CLINICA Charcot. Teléfono: 61078. Especialidad en nerviosos, toxicómanos y alcohólicos (31) H|O

CLINICA "Santa Carmencita", Carmen 115, teléfono 35795. Efectuará cada tres meses un sorteo entre sus clientas. La persona favorecida obtendrá devolución parcial de sus gastos clínicos. (31) 19-5 C.

32) COLCHONES, ROPA CAMA

COLCHONERIA Ñuñoa, gran surtido de frazadas. Avda. Irarrázaval 2793. Fono 42274. (32) 1.o-5 C

RUIZ Y RUIZ.— El colchon elastico de moda, ventas por mayor y menor. Reembolsos a provincia. Fábrica: Irarrázaval 1979, fono N.o 494614. (32) 10-4 C

33) COLEGIOS INSTRUCCION

LICEO Chile-Ecuador, Compañía 1656. Enseñanza mixta, diurna y vespertina. (33) 5-4 C.

RELOJERIA ¡la carrera más corta! Gana dinero el tercer mes. Al año egresa con práctica formada, herramientas que Ud. fabrica, incluso un torno relojero; pudiendo instalar su taller. Folleto. Santa Rosa 662. (33) H|O C

ACADEMIA "Jomar", Bandera 679, cuenta con Laboratorio Dental haciendo composturas rápidas de placas. Precios módicos (33) H|O C.

ESCUELA de Choferes "Luis Miranda T.". Enseñanza de manejo y mecánica de automóviles. Examen psicotécnico. Teatinos 564, fono 80593. (33) 17-4 C

COLEGIALES, colchonería Francesa refacciona colchones domicilio. San Diego 9, fono 86259. (33) 14-6 C.

LICEO Chile-Ecuador, Compañía 1656. Vespertino, gratuito. Cursos de madurez. (33) 5-4 C

ACADEMIA PITMAN avisa a su distinguido alumnado, que se ha trasladado a su nuevo y amplio local: Alameda 2528 (33) H/O C.

EMPEZARON actividades educacionales Instituto Comercial "Alfredo Torrealba". Puente 654-D., primer piso, lado Gran Depósito Yarur. Solicite prospecto. Matrícula 9 a 12 y 5.30 a 8.30, lunes a viernes. Dactilografía, taquigrafía, contabilidad general, inglés, redacción, aritmética comercial, caligrafía, auxiliares de contabilidad y comercio. Cursos rápidos. Sistema propio, enseñanza individual. 30 años al servicio del país cumple 16 junio. (33) 6-4 C

MODAS Sistema Camps, lencería, camisas hombre, moda infantil, sombreros, flores. Instituto Femenino. San Antonio 79. (33) 19-5 C

ACADEMIA "Jomar", Bandera 679, mecánica dental, modas diplomas legalizados; no cobramos matrícula. Laboratorio dental anexo Matrícula abierta (33) H|O C.

ACADEMIA PITMAN, Alameda 2528 matrícula abierta para los Cursos Completos de Comercio. Dactilografía Redacción, Taquigrafía, Contabilidad Aritmética, exclusivamente para señoritas (33) H|O C

MODAS, corte y confección Cursos rápidos Profesora especialista Alumnas confeccionan trajes primer mes Lencería. Clases diurnas nocturnas Diplomas válidos Academia Nacional Corte y Confección Rosas 1353 (33) H|O C.

ACADEMIA PITMAN, Alameda 2528: Dactilografía al tacto rápido, económico. Taquigrafía Pitman, métodos fácil, eficiente sólo lo obtendrá en nuestra Academia (33) H/O C

ESCUELA Profesional de laboratoristas dentales. Profesorado titulado por autorización Sanitaria. Matrícula abierta. Huérfanos 623 (33) 11-4 P.

MATRICULA abierta, cursos modas, corte, confección, camisería, lencería, moda infantil. Enseñanza perfecta, sistema moderno, facilísimo aprender. Propecto. Academia Fénix, Santo Domingo 1030 (33) 8-4 P.

33) COLEGIOS, INSTRUCCION

CURSOS Comerciales Pitman, simultáneamente para señoritas. Taquigrafía, dactilografía, secretariado, Inglés. Femenino. San Antonio 79. (33) 19-4 C.

CENTRO de enseñanza de moda, Studio Paulina Diard de Montaut, cursos rápidos de moda y alta costura. Moda infantil, sombreros, bordados y sombreros. Profesora diplomada en París. Instrucción individual, asegura Instrucción inmediata. Matrícula abierta en su confortable atelier de Huérfanos 623. (33) 3-4 P.

CURSOS comercio, enseñanza completa, contabilidad, aritmética, taquigrafía, redacción, ortografía, escritura máquina, comercio. Cursos diurnos y nocturnos. Taquigrafía, dactilografías, preparación comercial, oficinistas. Prospectos. Instituto Contabilidad, fundado 1911. Santo Domingo 1030, fono 89391. (33) 1-4 P.

CAMISAS, cursos rápidos, vendemos medias Brasas 1505 (33) H|O C

CONSERVATORIO Wagner, Matrícula abierta 17 a 20 horas. Estudios desde primero elemental. Prospectos; exámenes válidos. (33) 4-4 P.

CURSOS Preparación Comercial para alumnos sin humanidades. Comprenden: Contabilidad, Aritmética, Dactilografía, Redacción Comercial, Caligrafía, 15 días, un mes. Pueyrredón 576, 4o. piso. (33) 1-4 P.

TECNICO RENOVADO: Cursos Comercio completo intensivos, matrícula Arturo Prat 74. (33) H/O C.

TECNICO RENOVADO: Cursos telegrafía, radio-telegrafía, con dactilografía y ramos culturales. Arturo Prat 74. (33) H/O C.

TECNICO RENOVADO: Cursos rápidos dactilografía, taquigrafía, contabilidad, modas, camisería, sastrería, peluquería, peinados, permanentes. Arturo Prat 74. (33) H/O C.

34) COMESTIBLES, ABARROTES

DULCES chilenos finos, tortas, bocados, cochuelos, milhojas. Teléfono 52803. (34) 4-4 P.

46997: Higos baratos. (34) 4-4 P.

MEMBRILLOS, vendo: fono 46997. (34) 4-4 P.

35) COMPRAVENTAS VARIAS

SOMIERES CIC, desarmables, con patas y respaldo metálico, de 1½ plaza, vendo o permuto por CIC de 1 plaza, nuevos. Troncos Vicuña 2272 (Bilbao cerca depósito Tricoyes). (35) 4-4 P.

COMPRAMOS dentaduras, dientes sueltos, usados. Oro, joyas, platino, monedas antiguas de oro y plata. Ahumada 68. (35) 19-4 P.

COMPRO ternos, zapatos, ropa de baño, cámaras, sommieres, roperos, máquinas coser. Voy domicilio teléfono 95160. (35) 19-4 P.

36) CONSEJOS UTILES

CHANG, mentalista-quiromagnetismo, resuelve sus problemas. Consultas de 15 a 20 horas. Huérfanos 1734 (36) H|O C.

PROFESOR Monmar, M. R. (Gitano) Solicite catálogos de joyas, anillos simbólicos y libros de ciencias ocultas. Gratis, horóscopo astrológico, con el pasado, presente y futuro, y con indicaciones para triunfar en negocios, trabajos, amores, etc. Mande la fecha de su nacimiento. Salón de ventas: Arturo Prat 1619. Fono 54131. Santiago-Chile. (36) 14-4 C.

CECILIA, mentalista, naipe inglés, consejos psicológicos, $ 200. Tres hora. López 858 (Independencia). (36) 1-4 P.

MME. LA-MURA. Cartomántica, 9-8, 16-20. Andes 3154. (36) 1-4 P.

37) CONSTRUCCION

VIDRIOS planos, sencillo, doble, triple, catedral, cristal, templable, espejo. Importación directa. Jornada única. Vidriería La Argentina, 10 de Julio 725, entre San Francisco y Santa Rosa. (37) H|O C

PLANCHAS de yeso, tan mejores. Entrega inmediata. Casyestán. Arturo Prat 1754. Teléfono 54108. (37) 20-4 C.

CANALES, bajadas, cañerías, cubetas fierro grueso Huachipato. Arturo Prat 1754 (37) H|O C.

PARQUET "León", el parquet de calidad. Ordene hoy su trabajo y se respetará el precio del año pasado. Federico Hegel 1032, por Recoleta, altura 2800, detrás bomba "Copec" (37) 19-4 C.

LADRILLOS murallas, fiscales. Entrega inmediata. Cumatile. Diez Estado 360. 7.o piso. Oficina 4-B. Teléfono 31687. (37) H|O C.

ZINC nuevo, Huachipato, 1, 1.10 y 3 metros Consulte precios; son los más bajos Arturo Prat 1754. (37) H|O C.

LADRILLOS murallas, fiscales. Entrega inmediata. Cumatile. Diez Estado 360. 7.o piso. Oficina 4-B. Teléfono 31687 (37) H|O C.

CIERROS de sitios, marca "Bulldog" de cemento armado, economía prefabricado, solidez, excelente presentación economía rapidez, cualquiera cantidad inmediata, casilla 9331. Providencia 4599. (37) H|O C. 69042

SEGUIMOS construyendo y reparando con facilidad a precios sin competencia. Materiales de primera. Ureta Cox 627 (37) 19-4 C.

FIERRO para techo galvanizado y negro. Ventas en: Cóndor 1268, San Diego 1738, Lord Cochrane 1479, Avenida México N.o 906. Ferrobono (37) 29-4 C.

PUERTAS y ventanas, surtido completo en standard, hacemos pedidos de medida. Fábrica Record. San Diego 743. (37) 19-4 C.

DEMOLICION: Zinc, tejas, cañerías, agua, gas, puertas, mampara, ventanas, ventanas, tablas cielo, pisos, madera roble, álamo en todas medidas, pino oregón hasta 8 mts. Tenemos surtido en toda clase de materiales realizo, Lira No. 115. Teléfono 35354. Compro edificios para demoler. (37) H|O C.

38) COSAS PERDIDAS

OFREZCO $ 3.000 gratificación a la persona que encontrado el binóculo Zeiss 8 x 30, perdido por la entrada a galerías torre Sur del Estadio Nacional, en el partido Chile-Argentina. Avisar San Diego 105, fono 64455. (38) 4-4 P.

41) DEPORTES

PISCINA Ñuñoa. Fono 46997. (41) 4-4 P.

PISCINA Ñuñoa. Infante 2318. (41) 4-4 P.

[illegible] pimpón; entrega inmediata. Arturo Prat 571, fono 80698. (41) H|O C.

42) DOCUMENTOS EXTRAVIADOS

HABIENDOSE extraviado, [illegible] nulos cheques en blanco N.os [illegible] 2746922 al 2746922, Banco [illegible] tado. Sucursal Vicuña Mackenna, [illegible] haber dado aviso. (42) 2-4 P.

POR PERDIDA TITULO Provisorio 22, Banco Panamericano, favor [illegible] Delgado Vargas, queda nulo [illegible] so. (42) 2-4 P.

LIBRETO de cheques extraviado, habiéndose extraviado el libreto de cheques del Banco de Chile, Serie [illegible] desde los números 8432-148 al [illegible] queda nulo por haberse dado aviso correspondiente. (42) 2-4 P.

HABIENDOSE extraviado los cheques 0904528-0904527, del Banco del Estado, Ofic. Central, quedan nulos por haber dado aviso. (42) 2-4 P.

AVISOS ECONOMICOS ILUSTRADOS al Servicio de Ud.

INDICE DE AVISOS ECONOMICOS ILUSTRADOS

AGRICULTURA
ARMAS
AUTOS
ARTE
COMESTIBLES
CONSTRUCCION
DEPORTES
DIVERSIONES
ELECTRICIDAD
FOTOGRAFIA
HOSTERIAS
IMPRENTA
INDUSTRIAS
INDUSTRIAS
JOYAS Y RELOJES
JUGUETES
MECANICA
MUSICA
OPTICA
PARA EL HOGAR
PARA EL
PAR ELLA
PARA NIÑOS
PROPIEDADES
RADIOS
SALUD
SERV. VARIOS
TURISMO Y VERANEO
VESTUARIO

ARMAS

2.800, pistolas calibre 22.
3.500, pistolas calibre 22, tipo especial.
Reembolsos a provincia
Créditos en Santiago
Armería Francesa
SANTA ROSA 442

ARMERIA "SANTIAGO"
OFRECE REVOLVERES y PISTOLAS AUTOMATICAS MODELOS EXCLUSIVOS $ 3.000
TENDERINI N°7
Reembolsos a PROVINCIAS
CREDITOS
ENTRANDO POR ALAMEDA

ARTES

Repisas y Consolas

Con o sin aplicaciones de bronce
Manufacturas "JOHSAN"
Avenida Independencia 318, local 12, fono 85864
Abierto de 9 a 13 y de 15 a 20 horas

AUTOS

LA CENTRAL
de
Román Jorquera A.
Arreglo de toda clase de neumáticos. Especialidad en grandes dimensiones.
Se atiende trabajos contra-reembolso. Compra y venta de toda clase de neumáticos. Trabajo garantido. Personal técnico en el ramo.
Avda. Bernardo O'Higgins 3417 Santiago.

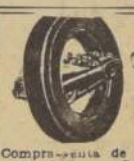

GARAGE "Grant"
Compraventa de neumáticos y automóviles. Consignaciones, mecánica en general, afinamientos de motores, pintura, desabolladura, tapicería.
Lira 180 - Fono 36908

ELECTRICIDAD AUTOMOVILES

REPARACIONES de radios, motorcitos, limpia-parabrisas, vidrios automáticos, cuenta kilómetros, amperímetros marcadores de gasolina y temperatura.
INSTALACIONES de buscacaminos, faros neblineros, luces de retroceso, antenas, etc.
Recambio rápido de inducidos de dinamos y motor de partida.
Casa "HERTZ"
20 años al servicio del automovilista.

AUTOS

Fundas PARA AUTOS
Despachos en el día, en Nylon Implatex, géneros y pisos de goma.
SAN ISIDRO 92
FONO 391320

Escuela de Choferes "Luis Miranda T."
Enseñanza de manejo y mecánica de automóviles.
Examen psicotécnico.
TEATINOS 564
FONO 80593

Toldos para camioneta

en lona impermeabilizada y armazones. Carpas de excursión, entrega inmediata.
Impermeabilizo lonas y recibo composturas. Fábrica de Carpas "ORLANDO GILLIBRAND".
SAN DIEGO 1381. TELEFONO 50361.

ELECTRICIDAD de AUTOMOVILES
Se arreglan baterías, soldadura.
Eléctrica y autógena. Embobinados. Trabajos al torno.
SERIEDAD Y RAPIDEZ
IRARRAZAVAL 1520

REMOLQUES
De 6, 8, 10 y 12 toneladas.
Para acoplar a cualquier marca de camión. Frenos de aire. Servo frenos o frenos mecánicos. Entrega rápida. Verios.
Maestranza Winter
GARCIAS REYES 37 SANTIAGO

AUTOS

AUTOS CHOCADOS

Carlos Salazar
Ex Maestro Jefe de Immar, durante 14 años, atiende a su distinguida clientela en su nuevo local de:
MUJICA N.o 0210
FONO 44204
(A una cuadra de Irarrázaval, casi esq. de Seminario)

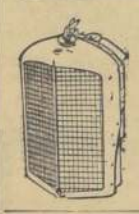

Radiadores Pedrero
Autos, buses, camiones. Matucana 61, A. Fono 95040. Santiago.
FELIX PEDRERO DIAZ

ELECTRICIDAD AUTOMOVILES
Baterías garantizadas un año. Cambio vasos en 20 minutos
MANUEL ARRIAGADA P.
Matucana 63-A - Fono 91492

CONSTRUCCIONES

PEDRO PECHINI
MOSAICOS DE CALIDAD
Como en ésta y en toda obra fina del país, se emplea siempre nuestro material.
Fábrica: Río de Janeiro 456
Fono 37918

PARQUET "LEON"
El parquet de calidad
Ordene hoy su trabajo y se le respetará precio del año pasado
Federico Hegel 1032
Por Recoleta, altura 2800, detrás de bomba "Copec"

IMPRENTAS

Estampados AUSTRAL
Banderines, afiches, displays, calendarios.
OJEDA y ZUÑIGA LTDA.
Arturo Prat 1474
Fono 54308.

Librería "Aldina"
HUERFANOS 1164 LOCAL 14
Ofertas:
Hist. Universal W. Goetz.
Dic. Enciclop. Abreviado Espasa-Calpe. Tesoro de la Juventud.
Surtido obras: G. Bulnes, Vicuña Mackenna, Medina, revolución 1891, y otros.
Taso Biblioteca, Fono 62687.

INDUSTRIAS

Coleman

PRIMUS
REPARACIONES Y REPUESTOS
Alonso Ovalle 1120
Fono N.o 80736

Fábrica de cortinas metálicas. Mallas y plegables
Hechuras y reparaciones rápidas a domicilio. Atención a provincias, sin recargo. Trabajos garantizados.
Arturo Prat 1448
Casilla 5106, Fono 54074.

¡¡¡CONTRA ROBO!!!
Chapas de seguridad para locales comerciales (patente de invención exclusiva). Diferentes modelos y precios.
Fca. de Cortinas Metálicas.
ITURRIAGA HNOS.
San Diego 1842
Fono 50162

INDUSTRIAS

FABRICA DE CALZADO "DEBORA"

Le ofrece un 30 por ciento más barato que en el centro
Calidad —Elegancia— Economía
ARTURO PRAT 819

CORTINAS METALICAS
Hacemos cortinas metálicas. Especialidades en reparaciones de cortinas y persianas metálicas
Trabajo rápido.
Aconcagua 1121
TELEFONO 61752

DUEÑOS DE CARNICERIAS
INSTALACIONES DE BARRAS Y DEFENSAS CON VIDRIOS PARA MOSTRADORES.
INDEPENDENCIA 318
Local 31, Fono 85864

FIERRO PARA TECHO

DIJO LA PRENSA

"LA NACION"

("Hizo pudo ser Chile campeón")

"BLAS MOSCOSO.— "El Comercio", de Quito.— "Aunque triunfó Argentina, bien pudo ser Chile campeón, que perdió esta definición porque careció de un elemento que liquidara sus avances, muchas veces peligrosos, especialmente en el primer tiempo. El fútbol chileno, que hará un deber en destacarlo sinceramente, en mi diario, está hoy en un plano técnico que le permite alternar con posibilidades entre los grandes del continente. Es mi mayor elogio para la labor de sus dirigentes y de la prensa, que han logrado estimular los esfuerzos del popular deporte en orden a su evolución".

"LOS TIEMPOS"

(Los tres mejores jugadores de cada equipo)

"FINALIZADO EL XVIII Sudamericano de Fútbol, que en todo sentido, principalmente en el económico, dejó un saldo bastante halagador, es posible realizar una serie de estudios interesantes. No se trata de la crónica sesuda, con profundos análisis técnicos, que ya otros se encargarán de hacerla. Ofreceremos los aspectos más salientes en el orden individual. Por ejemplo, ¿cuáles fueron los tres mejores jugadores de cada equipo? Coincidimos de acuerdo con la posición que ocuparon en la clasificación final:

ARGENTINA: Labruna, Dellacha y Michell.

CHILE: Almeyda, Hormazábal y Cortés.

PERU: Gómez Sánchez, Delgado y Colunga.

URUGUAY: Galván, W Martínez y Borghes.

PARAGUAY: Rolón, Arce y Maldo.

ECUADOR: Bonnard, Villacreces y Matute.

OTRAS CARACTERISTICAS.— También se puede sacar otras conclusiones que son las siguientes:

EL JUGADOR DE PEOR GENIO: Matías González.

EL MAS TRANQUILO: Máspoli.

EL MAS REGALON: Matute.

EL MAS FEO: Villacreces.

EL MAS ARTISTA: Musimessi.

EL MAS VETERANO: Labruna.

EL MAS JOVEN: Celedonio Rey.

EL MAS NOCTAMBULO: Rolón.

EL MAS TRISTE: Ted Robledo.

EL MAS DIVERTIDO: Rogelio Núñez.

EL MAS NERVIOSO: Talbo.

EL MAS GLOTON: Cascio.

EL MAS OPORTUNO: Michell.

EL MEJOR ARBITRO: Julio Brozzi.

EL PEOR ARBITRO: Harry Dytham".

"CLARIN"

(Hicieron jugar equivocado a Hormazábal)

"ENRIQUE HORMAZABAL fue la clave de Chile en este Campeonato Sudamericano de Fútbol, en el cual Argentina retornó con su mejor brillo a la senda del triunfo. Hormazábal fue uno de los grandes valores del torneo. Y fue la piedra angular donde se afirmaron las mejores performances del equipo de la casaca colorada. Tenemos, sin embargo, la sensación de que "Cuaco" fue al sacrificio en más de un partido. Dicho de otra manera, lo hicieron jugar equivocado, equivocación que repercutió en todo el conjunto".

"LAS ULTIMAS NOTICIAS"

(Ranking del Sudamericano)

"ARQUEROS: 1.o Musimessi (A); 2.o Escuti (Ch) y 3.o Suárez (P).

DEFENSAS (derechos): 1.o Rodríguez Andrade (U); 2.o, Lombardo (A), y 3.o Alvarez (Ch). (Centro): 1.o Dellacha y Delgado; 2.os William Martínez y Almeyda. (Izquierdos): 1.o Carrasco (Ch); 2.o Rey (U) y 3.o Vairo (A).

MEDIOZAGUEROS: 1.o Balay (A); 2.o Cortés (Ch), y 3.o Colunga (P).

MEDIOZAGUEROS: 1.o Gutiérrez (A); 2.o Heredia (P) y 3.o E. Robledo (Ch).

PUNTEROS (derechos): 1.o Michell (A); 2.o F. Castillo (P), y 3.o González (Par).

ENTREALAS (derechos): 1.o Hormazábal (Ch); 2.o Cecconatto (A) y 3.o Martínez (Par).

CENTRODELANTEROS: 1.o Míguez (U); 2.o Parodi (Par) y 3.o Robledo (Ch).

ENTREALAS (izquierdos): 1.o Mosquera (P); 2.o Rolón (Par) y 3.o Muñoz (Ch) y Labruna (A).

PUNTEROS (izquierdos): 1.o Gómez Sánchez (P); 2.o Cucchiaroni (A) y 3.o Ramírez (Ch).

ARBITROS: 1.o Juan R. Brozzi (A); 3.o Carlos Robles (Ch) y 3.o Washington Rodríguez (U)".

"LA UNION", de Valparaíso

(Chile tiene que sentirse orgulloso del resultado logrado)

"CHILE TIENE que sentirse satisfecho del resultado logrado. Se perdió el primer lugar; pero luchó de igual a igual con los tantas veces campeones. Se perdió igual como se pudo ganar; pero se dejó claramente de manifiesto que la diferencia entre los cuadros del Atlántico y el nuestro, prácticamente ya no existe. Ha desaparecido ese desnivel y desde hoy en adelante, no será sorpresa para nadie si en cualquier evento internacional nos ubicamos en el primer lugar, siempre que las cosas se hagan tan bien como ahora, en que se responsabilizó del cuadro a la persona que recibe una remuneración para ello, con lo cual se le reconoce su capacidad y no como en anteriores oportunidades, en que los cuadros se hacían de acuerdo a las sugerencias de dirigentes, que muchas veces no pueden aportar más que su buena voluntad".

"EL MERCURIO"

(Declaraciones del presidente de la delegación argentina)

"EL PRESIDENTE de la delegación argentina concurrente al Campeonato Sudamericano de Fútbol, doctor Raúl H. Colombo, al analizar el torneo, nos expresó:

"En su aspecto técnico, el progreso mayor se observó en los conjuntos peruano y chileno. Ya puede estimarse que se ha sepultado eso de la superioridad del fútbol rioplatense.

"Este triunfo del fútbol argentino abriga las esperanzas más firmes de que concurrirá a todos los próximos torneos continentales. También gestionaremos la obtención de la sede del próximo Campeonato Mundial de 1962. En caso de que no tuviéramos buen éxito, apoyaremos a Chile o Uruguay.

"El costo total del actual seleccionado argentino asciende a más de 500 mil nacionales (7 millones de pesos chilenos). Debe irse a una reducción del calendario del torneo. Perfectamente puede realizarse en 25 días, como lo establece el reglamento".

"LA SEGUNDA"

(El Atlántico es un mar con suerte para el fútbol)

"EL ATLANTICO es un mar con suerte para el fútbol.

Perú, con un poco de mejor fortuna, pudo llegar mejor colocado, como también pudo Chile ganar el torneo, si las cosas se hubieran presentado mejor en su último partido.

Si examinamos bien los hechos, veremos que la goleada con Uruguay, dio a Argentina una tranquilidad para su partido con nosotros: saber que le bastaba empatar. Esa misma goleada —inesperada e ilógica— dio a nuestros muchachos un poco de inquietud; saber que necesitaban ganar, porque si empataban, perdían.

Aún así, el gol del triunfo fue producto del rebote de una pelota en manos de Escuti. No pretendemos que haya sido un gol simplemente de suerte, pero en todo caso no fue un gol de dominio, de juego.

Los peruanos empataron con los argentinos un match que debieron ganar. Jugaron más, los pusieron nerviosos y hubo tiros que se escaparon por casualidad de entrar al arco de Musimessi.

Fue la suerte que jugó por el Atlántico.

La suerte... y el complejo de inferioridad del Pacífico...".

"TERCERA DE LA HORA"

(Falsificación de galerías y entradas de favor)

"ALGO QUE EXPLICA la enorme afluencia de público en el partido final del torneo y que dejó el saldo ya conocido de muertos y heridos, tiene relación con una denuncia que en el día de ayer se hizo a Investigaciones. La denuncia, hecha por el secretario de la Asociación Central, es por falsificación de galerías y entradas a favor que se otorgan por los dirigentes del fútbol. Esta falsificación ascendería a muchos cientos de miles de pesos y en estos momentos la Brigada Móvil de Investigaciones tiene el caso en sus manos".

"ULTIMA HORA"

(Atlántico frente al Pacífico)

"EL CONGRESO Sudamericano en su última sesión plenaria de anoche conoció la petición de los Cronistas Deportivos, en el sentido de realizarse al término de los próximos campeonatos sudamericanos un partido entre dos seleccionados formados a base de los jugadores de los países del Atlántico y otro del Pacífico. La petición fue acogida favorablemente por los delegados y se espera su ratificación definitiva en el próximo Congreso de Montevideo. Este partido será jugado bajo el control del Círculo de Cronistas Deportivos del país organizador del torneo".

"EL SIGLO"

(Hay que ampliar el Estadio Nacional)

"EN VARIAS ocasiones se ha demostrado que el Estadio Nacional es muy pequeño a estas alturas. La situación creada el miércoles no es nueva y se repite cada vez que algún evento de importancia se programa. Ahora la pequeñez de nuestro principal coliseo deportivo causó desgracias lamentables y perdieron la vida varias personas. Se pueden alegar muchas razones, pero la verdad es que el factor principal es su poca capacidad.

Hace años que se dice lo mismo: El Estadio Nacional hay que ampliarlo o ir a la construcción de uno nuevo. Todo no pasa de repetir la misma frase y mantener esperanzas de que ella se llevará a la práctica".

RELOJES SUIZOS
JOYAS FINAS
Compostura de relojes garantizadas.
ARGOLLAS
18 kilates, con grabados: DESDE $ 2.000.—
CASA WEISS
MAC IVER 142
Galería, local 13, Tel. 30684

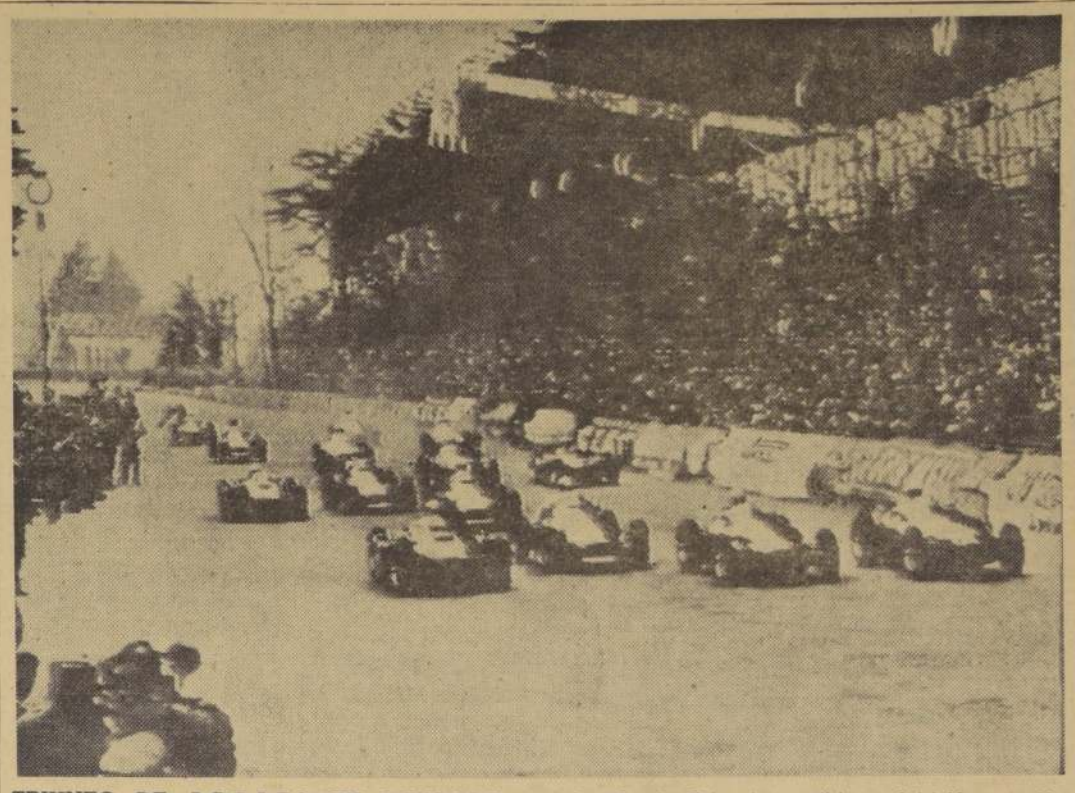

TRIUNFO DE ASCARI EN LANCIA.— Quince coches de la fórmula 1, parten en el Gran Premio de Valentino, en Turín, Italia, disputado anteayer entre los mejores volantes del mundo, en el cual triunfó el italiano Alberto Ascari, en Lancia. Entre otros, participaron Luigi Musso, en Maserati; Nino Farina, en Ferrari; Behra, de Francia, en Masserati, y Roberto Mieres, de Argentina, en Masserati.— (Radiofoto UNITED PRESS).

URUGUAYOS

DURANTE su permanencia en Santiago, los jugadores uruguayos han tenido un lindo gesto hacia un niño chileno. En efecto, a poco de instalarse en el Hotel Real, fueron visitados por el lustrabotas Eduardo Jabre Carvajal, simpático muchacho de 11 años, que desempeña su trabajo en los alrededores de la Estación Central. Es hincha de Colo Colo y estudia en la Escuela N.o 50. Los cracks orientales le tomaron singular afecto y, pronto reunieron algunos pesos para trajearlo, vistiéndolo de pie a cabeza.

Lo condujeron al Hotel y lo tuvieron día a día sentado en su mesa, tratándolo como si fuera uno más de la delegación. El niño Jabre también se ha sentido muy bien junto a sus amigos, a quienes —nos dijo— seguiría con todo agrado hasta Montevideo.

OMAR TEJERA.— Nacional está muy interesado en el crack de Wanderers de Montevideo. Los albos han hecho una buena oferta por los servicios del zaguero de los albiverdes, con quien piensan reforzar su defensa para el campeonato oficial de 1955.

EL LUNES.— La delegación uruguaya proyecta regresar a mediodía del lunes a Montevideo, por vía aérea.

UNA ACLARACION.— En u comentario radial se dijo qu quien había pedido a Migue que tratara de no convertir tiro penal en el partido co Argentina, había sido el en trenador de los uruguayo Juan Carlos Corazzo. Ay conversamos con Corazzo y n pidió, especialmente, que de mintiéramos terminantement tal información, por ser inexact

EXPERIENCIA.— Dirigente técnicos y periodistas de la d legación uruguaya, más que d cepcionados por la clasifica ción del cuadro, están en pe fecto acuerdo que lo ocurri en Santiago servirá de útil e periencia para el futuro, cuanto al tiempo con que h que preparar siempre a u equipo que salga en represe tación de la casaca celeste, la obligada asistencia de tod sus cracks —prohibiendo p consiguiente la jira de clubes fecha que haya que preparar cuadro nacional—, y exigiend en todo sentido, el máximo severidad en el aspecto di ciplinario.

También se llevan como v liosa experiencia los orient les la gran importancia que Chile se otorga al fútbol i fantil, aspecto que no ha si bien profundizado en el pa hermano.

BOXEO al día

Hoy, a las 22 horas, se dará comienzo, en el local de la calle San Pablo N.o 1617, al torneo interclub que han pactado el México B. C., y el Deportivo Yarur. El programa que se ha confeccionado es el siguiente: José Palma (M), con Manuel Dutten (Y); Manuel Palma (M), con Sergio Bustamante (Y); Manuel González (M), con José Aguirre (Y); Juan Valenzuela (M), con Manuel Baeza (Y); Juan Espinoza (M), con Pedro Cancino (Y); Sergio Muñoz (M), con José Espinoza (Y); Juan Toledo (M), con Sergio Guerra (Y). Match semifondo: Roberto Urrutia (M), con Jorge Tobar (Y). Match de fondo: José Pavez (M), vicecampeón de Chile de los pluma, con Luis Silva (Y).

—oOo—

En el pueblo de Molina actuarán esta noche los púgiles del Cía. de Eléctricidad B. C., frente a los defensores del Lautaro B. C., de esa localidad.

La delegación metropolitana lleva la siguiente representación: Mario Aracena, Lautaro Valenzuela, Rubén Donoso, Sergio Lacoste, Hernán Díaz, Enrique Torres, Santiago Villagrán e Iván García.

A cargo del Cía de Electricidad va el presidente de la rama de boxeo, don Eduardo González, asesorado por Sergio Reyes, como entrenador.

—oOo—

Con una lucida reunión inaugurará esta noche en la ciudad de Santa Cruz sus actividades, la naciente entidad boxeril "Fernando Robolledo B. C", fundada recientemente en ese pueblo, por el entusiasta ex dirigente del Badminton B. C., señor Víctor Gambi. El programa de peleas que se ha confeccionado es el siguiente: Jorge Jadus, del Comercio Atlético, con Alberto Tobar, del Fernando Robolledo; Luis Bulboa, del Cía. de Gas, con René Fuenzalida, del Fernando Robolledo; Galvarino Reyes, del Tranviario, con Miguel Mejías, del Fernando Robolledo; Daniel Rojas, del Padre Hurtado, con Luis Sánchez, del Fernando Robolledo; Enrique Vilches, del México, con Juan Bastias, del Fernando Robolledo; Carlos Allendes, del Padre Hurtado, con Marcos Tobar, del Fernando Robolledo; Rafael López, del Comercio Atlético, con Artu Aliaga, del Fernando Robolled match de fondo: Fernando Ma kosky, del Comercio Atlét con Enrique Cardoch, del F nando Robolledo.

—oOo—

Hoy, a las 19.30 hor se realizará en el ring del V ga Mapocho B. C., de calle B coleta N.o 282, el match int centro que han pactado el V ga Mapocho y el Propa.

El programa es el siguien Anselmo Padilla (V.M.) c Hernán Flores (P); Gera Vásquez (V. M.) con Car Núñez (R); Rubén Far (V. M.) con Sergio Mardo (P); Juan Huerta (V.M.) Carlos Muñoz (P); Baurd G dimid (V. M.) con Ernesto pia (P); Luis Sánchez (V. con Javier Díaz (P). Match fondo: Roberto Ferreti, del V ga Mapocho, con Guiller Guerrero, del Propa.

VISTASE CORRECTO
SIN PAGAR EL LUJO
MOISES JARA
SASTRE
Especialista en cuerpos difíciles, ofrece a Ud.
Hechuras finas $ 3.400
SAN ANTONIO 15
(ALTOS) FONO 84383

Por los barrios y comunas

Con un baile de gala, a efectuarse esta noche en calle Baquedano N.o 781, dará comienzo el Deportivo Unión San Pablo a su programa aniversario. En este acto será proclamada también, la Reina de la institución. Estas festividades culminarán mañana con la realización de la prueba pedestre "Maratón Sampablina", organizada por el Círculo Atlético Royal y bajo el control de la Asociación Atlética de Santiago.

— 0 —

Por razones de fuerza mayor, el Club de Deportes de Talagante "Molinos Unidos" ha resuelto postergar para el jueves 7 del presente, el festival que había organizado para celebrar la inauguración de su nueva cancha de básquetbol.

El programa de esta reunión será dado a conocer en una fecha próxima.

— 0 —

En los salones del Club Radical de Recoleta, Avenida Recoleta 291, se llevará a efecto esta noche el baile social, profondos de la institución que ha organizado la rama de básquetbol del Club de Deportes Juventud Rengifo F. C.

— 0 —

Con motivo de medirse mañana, con sus dos equipos, con el Deportivo California, dentro del festival organizado por la Comisión de Sanidad de la Asociación Providencia, el Nacional F. C. nos encarga citar para las 14 horas de mañana, a los siguientes jugadores: Orlando Guerra, José Aguilar, Juan Leiva, Eduardo García, Luis Díaz, Manuel Undurraga Alejandro Valenzuela, Oscar Toledo, Roberto Tapia, Ernesto Salinas, Sergio Tapia, Jorge Fraile, Manuel Montaña, Pedro Muñoz, Andrés Vega y Luis Sierra.

— 0 —

En local de calle Catedral N.o 2208 se llevará a efecto esta noche el baile social que ha organizado el Club Deportivo California, a beneficio de sus fondos sociales.

Amenizará la reunión la orquesta de "Los Cumbancheros".

— 0 —

Esta noche se llevará a efecto en la sede social del Club Deportivo Laboratorio Chile, en Avenida Ecuador N.o 3524, la gran velada y baile social en la cual se procederá a la repartición general de premios a los ganadores de los torneos de básquetbol y fútbol, que organizara dicha institución.

Los clubes agraciados serán los siguientes: I Torneo de Básquetbol Femenino: Campeón: Deportivo Laboratorio Chile; vicecampeón: Deportivo Población Edwards; tercer campeón: Deportivo Población Aguirre Cerda. II Torneo de Básquetbol Femenino. Campeón: Deportivo Berenguer; vicecampeón: Deportivo Laboratorio Chile; tercer campeón: Deportivo Población Aguirre Cerda; cuarto campeón: Deportivo Cristal Yungay.

— 0 —

El Torneo de Fútbol, se definirá esta tarde y con el siguiente programa:

CANCHA N.o 1. — (Bernardo O'Higgins 4780).— Campeonato del Club "Laboratorio Chile": 14.45 horas: Laboratorio Chile con Población Delicias, segundos cuadros; 15.45 horas: J. A. Innovación con Deportivo Mau-Mau, primeros equipos, árbitro señor Angel Rivas. (Disputan el tercer lugar); 17 horas: Gran match de fondo en disputa del título de campeón, entre los primeros equipos de "Población Delicias" con "Laboratorio Chile". Arbitro, señor Alberto Benítez.

CANCHA N.o 2. — (Bernardo O'Higgins 4780).— 14.45 horas: J. Innovación con Deportivo Mau-Mau, segundos equipos; 15.45 y 17 horas: Deportivo Sofiban con Empleados de Williamson Balfour de San Antonio, segundos y primeros equipos.

CANCHA N.o 3. — (Bernardo O'Higgins 4780). — Campeonato del Club Schneiter y Cía: 15 horas: Schneiter y Cía. con Segunda Compañía, primeros equipos; 16 horas: Chiprodal con Sol de Chile, primeros equipos; 17 horas: Obach y Cía. con Tercera Compañía, primeros equipos.

Cita el Círculo de Antiguos Deportistas

El directorio del Círculo de Antiguos Deportistas "Juan Ramírez", ha citado a junta general para mañana a las 10 horas, en el local de calle San Camilo 340. Se conocerán las siguientes materias: cobranzas, movimiento de tesorería y elección de directores.

Everton

Hoy parte a Buenos Aires y juega mañana con Boca.— Quienes van.

Por avión de itinerario de la LAN, se dirigirá hoy a Buenos Aires, el conjunto profesional de Everton, de Viña del Mar, quién actuará en dos partidos en la capital del país transandino y en un lance programado en Montevideo, frente a un rival aún no determinado.

CON BOCA.— El debut de los viñamarinos está fijado para mañana, ante Boca Juniors, campeón argentino de 1954. Con este encuentro se cumple una de las cláusulas de la transferencia de los cracks boquenses Reynoso y Ferroncino. Boca opondrá el siguiente equipo: Curetti; Otero y Edwards; Arredondo, Acosta y Pescia; Boyé, Baiocco, Hernández, Colángelo y Garaval. Luego Everton actuará el miércoles 6 en Montevideo y el domingo 10 en Buenos Aires, ante Gimnasia y Esgrima. Es posible también que enfrente a Independiente, que quiere desquitarse del 5-0 que le propinó el cuadro de Viña del Mar, hace tres años, en El Tranque.

DELEGACION.— La delegación de Everton irá presidida por el titular señor Pedro Pizarro, e integrada por Oscar Mari, vicepresidente; Luis Salazar, gerente; Carlos Snopek, entrenador, y los jugadores Espinoza, arquero; Antonucci, Rodríguez y Torres, zagueros; Morales, Arenas y Poretti, mediozagueros; Alvarez, Fuenzalida, Meléndez, Cid, Verdejo, Garay y Hurtado, delanteros. Llevará como refuerzos, a Arancibia, arquero de Wanderers; Luis Vera, half de Audax, y Eugenio Núñez, puntero izquierdo de la "U". En Buenos Aires se incorporarán al cuadro los cracks Ferroncino y Reynoso.

Pimpón

EN el último torneo de Francia, en el que actuaron muchos de los cracks mundiales del tenis de mesa, hubo matches tan emotivos que entusiasmaron hasta el delirio al numeroso público parisién que acudió en masa a ver a sus favoritos, atraídos más que nada por conocer de cerca a las luminarias de este deporte.

—oOo—

LA FINAL de singles damas puso frente a grente a Angélica Roseanu, rumana, cinco veces campeona del mundo, y la austriaca, Linda Werti, que el año antes pasado fuera campeona del mundo en dobles mixtos con nuestro conocido yugoeslavo Zarko Dolinar.

—oOo—

ANGELICA Roseanu hacía años que no conocía más que triunfos. Para ella, la palabra derrota, no existía ya. Tan magnífico es su juego, tan gracioso y tan tremendamente positivo, que virtualmente no tenía rivales.

—oOo—

PERO la hermosa rubia Linda Werti, que no ha dejado torneo en que no ha actuado durante muchas temporadas, vió coronados sus sacrificios al vencer en brillante forma y después de un match excitante, a la imbatible Roseanu en cinco sets y por la cuenta de 21|9 en el último de ellos, clasificándose campeona de Francia.

—oOo—

LA FINAL de varones fué protagonizada por el francés Renée Roothooft y el vicecampeón mundial Tage Flisberg, zurdo clásico sueco que usa una terrible paleta de esponja. Roothooft, que tiene una paciencia de santo para mantener el punto, batió en cinco sets a su excelente rival por la cuenta de 21|14, 22|20, 19|21, 20|22 y 21|8. Parece que el "viejito" Flisberg, de 40 años de edad, aflojó en el último set.

—oOo—

LAS MELLIZAS inglesas Rosalind y Dianne Rowe, siguen siendo las luminarias de siempre al batir en las finales a la formidable pareja austríaca formada por Judy Pritzi y Linda Werti por 21|14, 22|20 y 21|10. En la semifinal ganaron a la pareja rumana A. Roseanu-Zeller dejándolas en 17, 12 y 14.

—oOo—

TAGE Flisberg, que durante años ha sido el campeón indiscutible de su país, posee todos los títulos en que puede actuar: singles varones, dobles varones y mixtos y singles "veteranos". En el torneo de Francia batió en forma espectacular a Richard Bergman, campeón británico que recién había derrotado al grandote ex campeón mundial Ferenc Sido. Bergman, que le tiene terror a la paleta de esponja, ganó sin pena ni gloria los dos primeros sets por 21|19 y 21|19, siendo vencido finalmente en los tres restantes por fácil score.

—oOo—

NUESTRO conocido Vilim Hangozo fué eliminado por el inglés Ken Cragie, la nueva revelación del tenis de mesa británico, quien, con su esfuerzo notable y a los 31 años de edad, logró formar parte del team que defenderá la famosa Copa Swaythling. Cragie ganó en tres sets consecutivos por 21|19, 21|11 y 21,11.

—oOo—

FINALIZANDO nuestras informaciones, cabe destacar que el campeón de Inglaterra, que fuera dos veces campeón del mundo, Johnny Leach, cayó batido por el antiguo crack francés Michel Haguenauer, quien, pese a que aborrece jugar contra las paletas de esponja, perdió en forma estrechísima y después de gran match, frente al paciente zurdo Flisberg.

MISTER BILL

SAO PAULO ES EL CAMPEON DE BRASIL

RIO DE JANEIRO, (UP).— La selección de fútbol de Sao Paulo ganó el Campeonato de Fútbol del Brasil, al derrotar anoche a la selección de Río por la anotación de 4 goles a 3.

Esta victoria fue la segunda de los paulistas, por lo que no hubo necesidad de jugar el desempate, que hubiera tenido lugar pasado mañana domingo en Sao Paulo, si hubiera ganado Río o logrado un empate. El Campeonato se lo adjudica el equipo que gane dos de una serie de tres partidos finales, entre las selecciones de ambos Estados.

En el primer partido, disputado en Sao Paulo, habían ganado también los locales por 3 tantos a 1.

Anoche el equipo de Río se anotó en el primer tiempo dos goles contra uno de los paulistas, pero éstos empataron a los 14 minutos del segundo tiempo por por mediación de Jair, y luego otro gol de Julinho dio la ventaja a los visitantes. Pero los capitalinos volvieron a igualar el marcador con un tanto hecho por Rubens, de penalty, a los 39 minutos de esta segunda parte. Cuatro minutos después, sin embargo, Baltazar consiguió el que dio el triunfo definitivo en el partido y en el Campeonato a los paulistas.

FUTBOL POPULAR

Varios partidos amistosos de fútbol se jugarán en la tarde de hoy en las canchas del Estadio Popular Alonso e Hijos. De la extensa cartelera sobresale el que animarán con sus dos equipos, el Deportivo Facmo y el Deportivo Marúa. El programa a desarrollarse es el siguiente:

CANCHA N.o 1.— Deportivo Facmo con Deportivo Marúa, primeros y segundos cuadros. CANCHA N.o 2.— Deportivo Genaro del Río con Deportivo Maestranza Santa Elena, primeros y segundos equipos. CANCHA N.o 3.— Competencia interna del Deportivo Kodelic. CANCHA N.o 4.— Deportivo América con Deportivo Maubler, primeros y segundos cuadros. CANCHA N.o 5.— Deportivo Fábrica de Pernos Libertad con Deportivo Eiban, primeros y segundos equipos. CANCHA N.o 6.— Deportivo Splendid con Deportivo Ramón Hermanos, primeros y segundos equipos. CANCHA N.o 7.— Libre para cualquier club que la solicite.

—:O:—

EL ESTADIO Popular Alonso e Hijos nos pide hacer saber a los clubes de barrios que deseen canchas para los días sábados, domingos y festivos, que pueden pasar a solicitarlas cualquier día de la semana a la administración del estadio. Asimismo, a los que no tengan contendor, en ese mismo lugar se le concertarán partidos.

—:O:—

PARA LA presente temporada el Estadio Popular Alonso organizará, como de costumbre, las siguientes competencias: Campeonato Sabatino, a jugarse los días sábado en la tarde y en dos series; campeonato de futuros cracks, a efectuarse los domingos en la mañana, para infantiles y juveniles y campeonato provincial de los barrios, a jugarse los domingos en la tarde y con tres divisiones de los cincuenta mil pesos.

ORDEN DEL PROGRAMA 1.o, Barba Negra, campe 1954, vs. Bill Martínez, campe colombiano; 2.o, Manolete, Furia Española, vs. Lolo Ag lera, chileno invicto; 3.o, luc de relevos entre la pareja tranjera Hércules Negro-Gr Markus, con la chilena Tarz Torres-Bernardo Dupré; 4.o, cha de relevos entre la par extranjera Barba Roja-Dia Rojo contra la chilena Hurac Schuelman-Pepe Santos.

Las localidades, a los prec de $ 100 ring numerado, $ platea y $ 25 galería, se encue tran a la venta desde las de la mañana.

DOS CONTRA DOS

Sensacional torneo de luchas d relevos inicia hoy el catch d Teatro "Caupolicán"

En la lucha de relevos, por un premio de 50 m pesos, competirán parejas chilenas contra e tranjeras.— Esta noche, temibles adversari serán las parejas Barba Roja-Diablo Rojo c Huracán Schuelman-Pepe Santos.— Orde del programa de catch, a las 21.45 horas

Las luchas de relevos contra dos, serán, desde esta noche, a 21.45 horas, atracción en el ring de catch del Caupolicán. Cu tro luchadores en el ring, en sensacional pugna.

Una novedad norteamericana brinda hoy, a las 21.45 horas, el catch del Caupolicán. En efecto, lucharán hoy, en parejas, en la modalidad de lucha de RELEVOS, al igual que las pareja atléticas, las mejores parejas chilenas con las extranjeras que compiten en el ring de la Empresa Chilena Cóndor.

Por un premio de cincuenta mil pesos competirán hoy, por primera vez, la pareja chilena de Huracán Schuelman con Pepe Santos con la pareja extranjera Barba Roja, judío, con Diablo Rojo, mexicano. A través de todo el torneo, siempre los chilenos competirán contra una pareja extranjera por el premio

Defiendase del frío con...
Buenos Abrigos
CREDITOS A SOLA FIRMA
10 meses plazo
ABRIGOS en gabardinas, pelo de camello, angora, etc., últimos modelos, desde $ 4.965.—
CHAQUETONES, precioso colorido y modelos, desde $ 3.615.—
TRAJES SASTRE, variado surtido desde . . . . . $ 4.750.—
Extenso surtido en batas de media estación, faldas, blusas, etc.
MODAS Guendelman
10 DE JULIO 145

CALCETINES
60 — 65 — 75 — 80 — 90 — 100 — 120
Venta mínima: una docena. Fábrica: Bellavista N.o 0503
Hay, además, calcetines sport, soquetes para niños, corbatas, pañuelos, medias, camisetas. NOTA: Tranvía 9 lo deja a la puerta. Micros San Francisco-Bellavista, bajándose altura Clínica Santa María.
SABADO ABIERTO TODO EL DIA — TELEFONO 391478
NO CONFUNDIR: BELLAVISTA 0503

ULTIMA HORA
SASTRERIA Y MODAS "ATHOS"
ofrece para caballeros: Abrigos Pilotos, Ternos, Camisas, etc. y para damas: Abrigos y Tres cuartos.
PRECIOS SIN COMPETENCIA
CREDITOS: 10, 15 y 20 meses plazo
Recibimos hechuras finas
750 — MERCED — 750
donde hace rincón. Fono 391832

PUENTE ALTO

26) BELLEZAS Y PEINADOS

PERMANENTES Victoria, avisa a su distinguida clientela que se trasladó a Concha y Toro 056. Precios sin competencia. (PA 26) 14-4 C.

CASA San Martín. Perfumería Iris. Atendida por su dueña. Gran surtido en perfumes, cremas de las mejores marcas, fantasías y objetos para regalos. Santa Elena 711. (PA 26) 38-4 C.

37) CONSTRUCCION

FABRICA de puertas y ventanas. José Luis Coo 710. (PA 37) 5-5 C.

49) HOTELES, HOSTERIAS

SEGUNDO CATALAN, nuevo concesionario del Club Social Victoria, avisa al distinguido público de Puente Alto que ha tomado a su cargo este establecimiento, donde habrá una buena atención, comidas sanas y abundantes, gran surtido en licores y refrescos. Se reciben órdenes para banquetes. José Luis Coo 241. (PA. 49) 16-4 C.

QUINTA de Recreo Millaray. Atendida por su dueño. Ofrece un gran surtido en licores de las mejores marcas, refrescos y comidas de primer orden. Bailables todas las noches. Sábados, domingos y festivos, grandes bailables con la mejor orquesta hasta la madrugada. Santa Elena 340. (PA) (49) 23-4 C

51 (Imprentas grabados

PARA una perfecta encuadernación diríjase a L. S. C., Casilla 53 o José Luis Coo 891. (P/A. 51) 4-4 P.

56) JUGUETES y CONEXOS

CASA "NELLY". Gran surtido en lanas, algodón de tejer, botones y fantasías. Concha y Toro 651. (PA. 56) 3-5 C.

69) MODAS CONFECCIONES

CONFECCIONES para señoras, niños. Eyzaguirre 101. (PA 69) 14-4 C.

71) MUEBLES HOGAR.

MUEBLERIA Ponce. Surtido de sillas, sillones, mesas, roperos, amoblados de dormitorios, comedor, vitrinas. Facilidades de pago. Concha y Toro 32. (PA. 71) 21-4 C.

76) NEGOCIOS VENDEN

POR ENFERMEDAD, vendo acreditado almacén de abarrotes, tratar. Baquedano 231. (PA. 76) 4-4 C.

97) SASTRERIAS

"SASTRERIA MOCARQUER", abrigos y ternos de medida, hechuras finas, los mejores casimires. Concha y Toro 115. Fono 220. Necesito buenos vestoneros (a) pantaloneras. (PA-97) 9-4 C.

SASTRERIA Ruiz, recibe toda clase de hechuras finas. Precios sin competencia. José Luis Coo 295. (PA 97) 14-4 C.

98) SERVICIOS DIVERSOS

TALLER reparaciones de catres, de Raúl Jara. Cromados, niquelados. Con 14 años de experiencia. Concha y Toro 90. (P. A. 98) 28-4 C.

100) TAPICERIA

"TAPICERIA", Escalona Hnos. Automóviles y muebles en general. Jos Luis Coo 315. (PA.-100) 8-5 C.

103) VARIOS

JOYERIA "Nancy", relojería, relojes, despertadores, radios, máquinas coser pie. Facilidades permanentes Rebeca. Concha y Toro 228. (PA. 103) 5-5 C.

DECLARACIONES. Renta, balances, contabilidades atrasadas. Leyes Tributarias. Héctor Domínguez Soza, Contador registrado. Balmaceda 171. Fono 143. (PA. 10) 4-4 C.

) FOTOGRAFIA, OPTICA

MPRO película muda, de 16 m/m. meda 2347. (45) 2/4. P.

) GARAGES

ARAGE "GRANT". Compra-venta neumáticos y automóviles. Conciones. Mecánica en general: namiento de motores, pintura, abolladura, tapicería. Lira 180, no 36908. (47) 9-4 C.

) IMPRENTA, GRABADOS

REVISTAS, libros, folletos, impresiones en colores, fotograbado. Talleres Gráficos LA NACION. Agustinas 1269, teléfono 82222. (51) H/O 8.

) INDUSTRIAS VARIAS

ABRICA de calzado "Débora", le rece un 30% más barato que en centro. Calidad, elegancia, economía. Arturo Prat 819. (53) 3-4 C.

OSAICOS de calidad, Pedro Peldni, tamaño 2x1. Como en ésta en toda obra fina del país, se plica siempre nuestro material. bricia: Río de Janeiro 400, fono 218. (53) 6-4 C.

ONTRA ROBO! Chapas de seguad para locales comerciales (pátente de invención exclusiva), dientes modelos y precios. Fcarrtinas metálicas. San Diego 1842. Arriaga Hnos. Fono 50162. (53) 22-4 C.

ODUCTOS "Walcon", fabricando de jabón Fregón Mecánico y vo Fregona para lavamanos y les domésticos. Desgrasadores de ndades sorprendentes. Pedidos ao N.o 53635. (53) 18-4 C.

ORTINAS metálicas. Hacemos cortinas metálicas. Especialidades en pareciones de cortinas y persianas tálicas. Trabajos rápidos. Aconcagua 1121. Tel. 61752. (53) 12-4 C.

PISAS y consolas, con o sin licaciones de bronce. Manufacras "Johsan", Avenida Independencia 218, local 12, fono 85864. Iierto de 9 a 1 y de 3 a 8. (53) 3-4 C.

BRICA de cortinas metálicas, llas y plegables. Hechuras y reraciones rápidas a domicilio. Atención a provincias, sin recargo. Trajos garantizados. Arturo Prat 48, casilla 5106, fono 54074. (53) 27-4 C.

BRICAMOS máquinas soldaderas. testros precios sin convencionales. llenos sin compromiso. Félix Ho. Santa Elena 2291. Santiago. (53) 30-4 C.

) INSTALACIONES

TESOS de carnicerías, instalacios de barras y defensas con vidos, para mostradores. Independencia 218, local 31, fono 85864. (54) 18-4 C.

) JUDICIALES Y LEGALE

CRETARIA QUINTO JUZGADO vil Mayor Cuantía, Bandera 342, cer piso, 6 abril próximo, 15 hos, practicaré ampliación inventa- solemne en autos posesión efec- a herencia César Mandiola Tapia Secretario. (55) 2-4 P.

SOLUCION SEGUNDO JUZGA Civil Mayor Cuantía, concede sión efectiva herencia queda- lecimiento José Mateluna Madrid hijos legítimos, Eduardo Eulogio, ia Humberto, Antonio Gerardo, sé Segundo, Raúl Hernán, Olga sa, Mario Armando, Iris Alicia, rge Javier, Ricardo Luciano, Car- Alejandro y Bellarmina Merce- Mateluna Silva, sin perjuicios rechos cónyuge sobreviviente, Enqueta Silva Noramiuena y los del lo que está por nacer. — El secre- rio. (55) 2-4 P.

IEBRA VICENTE PEREZ SAN PE- Se pone en conocimiento de los edores de esta quiebra que en la taduría de la Sindicatura de San- to está a su disposición un divido del 2,5 o/o.—Cindico de Santias- (55) 3-4. C.

SOLUCION SEGUNDO JUZGADO il en posesión efectiva José Mate- a, practicaré inventario solemne abril, diez horas.—Secretario. (55) 2-4. P.

IEBRA ANTONIO CORSI MAL- i.— Por resolución de 28 de di- mbre de 1954, del 5.o Juzgado vil de Mayor Cuantía de San- go, fue declarado en quiebra don tonio Corsi Maldini, comercian- domiciliado en Morandé 450, Of de esta ciudad. Las personas que gan bienes o papeles pertenen- ntes al fallido deben entregar- dentro de tercero día, al Sin- o de Santiago, bajo pena de ser idos por encubridores o cómpli- de la quiebra. Adviértese al público que no debe hacer pagos ni tregas de mercaderías al fallido, pena de nulidad de los mismos. s acreedores residentes en Chile pen verificar sus créditos y preencias dentro de treinta días, baapercibimiento legal. Las notiaciones por avisos se harán en Nación".— El Secretario. (55) 4-4 C.

MER JUZGADO CIVIL, RESOLU- treinta marzo presente año, con- ó posesión efectiva herencia in- ada José Tomás Jiménez Calde- a Elba del Carmen, Cora, Juana y Ernestina del Carmen Jiménez lado.—El Secretario. (55) 1o., 2 y 4-4 P.

55) JUDICIALES, LEGALES

QUINTO JUZGADO CIVIL MAYOR Cuantía, concedió posesión efectiva herencia intestada de Juan Hernández García a Jorge Valeriano Hernández Solorsa, sin perjuicio derechos cónyuge, María del Socorro Solorsa González. Tramitase conforme Arts. 46-44, Ley 5427.—Secretario. (55) 2-4. P.

QUINTO JUZGADO CIVIL MAYOR Cuantía concedió posesión efectiva herencia intestada de Justo Araco Aldana a cónyuge Auristela Paúndez Tapia.— Secretario. (55) 1o., 2 y 4-4 P.

PRIMER JUZGADO CIVIL, RESOLUCIÓN treinta marzo presente año, concedió con beneficio inventario, posesión efectiva herencia intestada José del Moro Avilo a Emma Zuckermann de del Moro. Tramítase conforme Arts. 40 al 44, ley 5427.— El Secretario. (55) 2-4. P.

PRIMER JUZGADO CIVIL, RESOLUCIÓN diecinueve marzo presente año, concedió posesión efectiva herencia testada, Elena Martínez Venegas a José Urra González. Tramítase conforme artículos 40 al 44, ley 5.427.— El secretario. (55) 2 y 4-4 P.

TARZAN — 4212 UNA IDEA Por Edgard Rice Burroughs

55) JUDICIALES, LEGALES

NOTIFICACION. — QUINTO JUZgado Civil, Mayor Cuantía, se presentó Humberto Valenzuela Moreno, militar, domiciliado Población Militar, Bilbao, casa 8-B, deduciendo nulidad de matrimonio en contra de Clementina García Díaz, labores de casa, cuyo domicilio ignora, celebrado doce de agosto de 1933, ante Oficial del Registro Civil, Primera Circunscripción, Recoleta, del departamento de Santiago. Fundamenta acción en que el matrimonio fue autorizado por funcionario incompetente, toda vez que a la fecha de dicha celebración ninguno de los contrayentes tenía dentro esa Circunscripción, domicilio ni residencia legal dentro de ella. Termina pidiendo, la nulidad del matrimonio y la cancelación de la inscripción N.o 781, Registro respectivo. Primer otrosí: acompaña documentos con citación. Segundo otrosí, notificación a la demandada por avisos extractados. Tercer otrosí, información sumaria. Cuarto otrosí, fijación por demandada domicilio urbano, bajo apercibimiento de notificarle resoluciones por el estado diario. Quinto Otrosí, designa abogado patrocinante y confiere poder. Corte de Apelaciones designó Quinto Juzgado para conocimiento de esta gestión. Juzgado proveyó: Santiago, catorce de mayo de 1954. A lo principal, traslado; al primer otrosí, como se pide, con citación; al segundo, previamente, proáctiquense averiguaciones en Correo, Telégrafos, Carabineros, Investigaciones e Identificación, oficíese; al tercero, recíbase; al cuarto, como se pide, y al quinto, téngase presente.— Papel $ 10. Número 49.866.— E. Ramírez.— Luis Manterola. Posteriormente cumplidas las diligencias ordenadas, ordenóse notificar demandada por medio de cuatro avisos redactados en extracto por el Secretario, en los diarios "La Nación" y "El Debate", sin perjuicio de hacerse la correspondiente en el "Diario Oficial". En consecuencia, notifico a doña Clementina García Díaz, la demanda y providencias insertas. — El secretario. (55) 31-3, 1.o, 2 y 4-4 P.

PRIMER JUZGADO CIVIL RESOLUCIÓN veinticinco marzo presente año, concedió posesión efectiva herencia intestada Luis Alfredo Alvarez Arancibia a Elvira Alvarez Galleguillos viuda de Rojas.— El secretario. (55) 2-4 P.

ACLARACION. — Lorenzo Chomali Zugbi avisa a los acreedores del ex dueño "Emporio Económico", de Eyzaguirre 696 esquina San José, San Bernardo, que no responde por ninguna deuda, a contar de esta fecha. (55) 6-4 P.

QUINTO JUZGADO CIVIL MAYOR Cuantía concedió posesión efectiva herencia intestada de Julia Lilio Arriaza a Ana María, Enriqueta Sofía, Alfredo Enrique y Gabriel Lilio Arriaza.— Secretario. (55) 2-4 P.

REGALO inesperado

SIN CUPONES — SIN SORTEO
Por el solo hecho de ordenarnos un AVISO ECONOMICO por 3 días, obsequiaremos inmediatamente a Ud. un pan del fino Jabón KENT, que vale $ 90. Este regalo se entrega en nuestra Caja, diariamente, hasta las 18 horas.

AVISOS ECONOMICOS "LA NACION"
Ud. tiene algo que comprar o vender? ANUNCIELO HOY

55) JUDICIALES, LEGALES

SOLICITA LAS MERCEDES DE AGUA que indica.— Excelentísimo señor: Carlos Alberto Martínez Martínez y Raúl Barra Silva, ambos domiciliados para estos efectos en la calle Huérfanos 1147, oficina 446, como representantes de la Compañía Olivera del Pacífico Ltda., Sociedad Civil dedicada a las actividades que indica su nombre, y del mismo domicilio anterior, a V. E. respetuosamente decimos: La sociedad de nuestra representación es dueña del fundo "Villa Olivares", de 17.000 hectáreas de superficie más o menos, ubicado en la subdelegación de Los Choros, comuna de La Higuera, del departamento de La Serena, en la provincia de Coquimbo, predio en el cual se han explorado y ubicado aguas subterráneas. Asimismo, conforme a la autorización que ha sido conferida a dicha sociedad en la escritura de fecha 22 de marzo de 1951, otorgada ante el notario don Pedro Avalos Ballivián, y que en copia autorizada acompañamos, se han explorado y ubicado aguas subterráneas en el terreno de la Comunidad contractual de Los Choros, y en el bien nacional de uso público que es el lecho del río de Los Choros. Estas exploraciones han determinado la existencia de aguas subterráneas en el subsuelo del lecho del río de Los Choros y en los demás lugares indicados en el croquis adjunto. Conforme con los estudios de diversos geólogos a nuestro servicio, puede obtenerse en esos lugares una dotación de 2.500 litros por segundo, previa la construcción de diversas obras de captación, elevación y distribución. Nuestra empresa está dedicada a la plantación de olivos, para cuyo riego es indispensable disponer de una considerable dotación de agua en toda época del año. En esta virtud, y de acuerdo con lo que disponen los artículos 4, 5, 12, 13, 14, 17, 18, 22, 50, 53, 61, 62 y demás, pertinentes del Código de Aguas, Rogamos a V. E. que se sirva otorgar a la Compañía Olivera del Pacífico Ltda., la merced perpetua correspondiente a 2.500 litros por segundo, de aprovechamiento permanente, para realizar una captación de agua subterránea capaz de suministrar hasta la indicada dotación, mediante galerías, pozos o drenes ubicados en el lecho del río de Los Choros al oriente del pueblo del mismo nombre, y en el lugar denominado La Angostura, y en los demás indicados en el croquis adjunto.— p. p. Cía. Olivera del Pacífico: C. A. Martínez.— p. p. Cía. Olivera del Pacífico: R. Barra S.— Intendencia de Coquimbo.— La Serena, 29 de marzo de 1955.— Prevengo la solicitud que antecede, y de conformidad con lo dispuesto en el artículo 261 del Código de Aguas, remítase copia de la presente solicitud y su proveído al directorio de la comunidad de Los Choros, y publíquese, por tres veces consecutivas, dentro del plazo de treinta días, contados desde esta fecha, y por cuenta del solicitante, en el diario "El Sereneme", de esta ciudad, y en "La Nación", de Santiago. Anótese.— (Hay dos firmas).— José María Cerda Rubio, secretario asesor y abogado; Edmundo Molyeux Echeverría, Intendente de Coquimbo. — Hay un timbre circular que dice: República de Chile — Provincia de Coquimbo — Intendente. (55) 4-4 C.

55) JUDICIALES Y LEGALES

QUIEBRA: AUGIER BENAVIDES.— Cuarto Juzgado Civil.— Por resolución de 30 de marzo de 1955, tómese por ampliada nómina de créditos reconocidos en esta quiebra con un crédito valista por 160.927.20 pesos, a favor de don Oscar Fierro Cerva.— El secretario. (55) 2, 4 y 5-4 P

PRIMER JUZGADO CIVIL, RESOLUCIÓN treinta y uno marzo presente año, concedió con beneficio inventario, posesión efectiva herencia intestada, Erna Eilstein Rosenbaum viuda de Meyer a Ingeborg Meyer Eilstein de Grunewald. Practicaré inventario solemne 12 abril presente año, 16 horas, en mi oficina, Bandera 342.— El secretario. (55) 2, y 4-5 P.

CITACION COMPARENDO.— PRIMER Juzgado Civil, resolución primero abril presente año, citó comparendo parientes adoptantes, Niceforo Arias Aranibar y Lidia Araya Villagrán y adoptada, Rita del Carmen Leiva Leiva, audiencia 11 del presente, 15 horas, objeto discernir sobre adopción dicha menor, ordenado expediente N.o 25974. — El secretario. (55) 2 y 4, 5-4 P.

56) JUGUETES y CONEXOS

"CASA de las Muñecas". Para sus fiestas: jorritos, chaya, serpentinas, farolitos, chinescos, sorpresas, pitos, cornetas, guirnaldas. Lord Cochrane 602. (56) H/O C.

57) LIBROS, ART. ESCRITORIO

COMPRO novelas, revistas usadas. Voy domicilio. Diez de Julio 567, teléfono 34688. (57) H/O C.

CARTOGRAFIA.— Mapa Chile 1.60 por 1.05, físico-político, con molduras: $ 320. Cartas geográficas del Inst. Geográfico Militar, escala 1:250.000, 1:500.000. Plano comuna Las Condes. Leyes de actualidad, $ 50 ejemplar. Oleografías próceres en colores. Envíos domicilio. Provincias, desde $ 100, contra cheque, giro. Arturo Arana P., Huérfanos 1112, oficina 27, Santiago. (57) H/O. C.

LIBROS compramos. San Diego 55. Fono 67311. (57) 4-3 P

COMPRO libros antiguos, históricos, chilenos y americanos, obras de arte, antropología, folklore. Voy provincia. Huérfanos 1164, local 14, fono 62687. (57) 24-4 C.

59) MALETAS y BAULES

PORTADOCUMENTOS, teñidos y compostura. Fundas y compostura para maletas. Natenie 1 ono 89047. (59) 3-4 P.

SAN BERNARDO

23) AUTOS Y REPUESTOS

i) Varios y conexos

VULCANIZACION "El Progreso". Compra y venta de neumáticos usados, vulcanización garantizada. Atendido por su propio dueño. Ernesto Bravo. San José 36. (SB-23-C) 7—4 C.

34) COMESTIBLES ABARROTES

FRUTERIA y verdulería "La Serenense", gran surtido en frutas frescas diariamente Covadonga 567. (SB. 34) 6-4 C.

EMPORIO Económico de Eyzaguirre 696, esquina San José, avisa a su distinguida clientela que su nuevo dueño Lorenzo Chomali Zugbi, atenderá en la mejor forma a sus favorecedores. Eyzaguirre 696, esquina San José. (SB. 34) 1.o 5 C.

37) CONSTRUCCION

BARRACA maderas "Sur", de Isidro García surtido completo en maderas, elaboradas y en bruto, precio de productor Pérez 835 (SB 37) 6-4 C

MADERAS Fernández, Barraca 'San Bernardo", Baquedano esquina San José, fono 237, casilla 94. Fábrica de puertas, ventanas y cajones, palmetas para parquet, toda clase de maderas en bruto y elaboradas, mazas, yugos, varas, camas, rayos. Tercíados, fonolitas, pizarreño, sinc, clavos, mallas de alambre, cemento, yeso, cal, fierro, cordeles, artículos de mercería. Barraca "Chile". Eyzaguirre esquina Nogales. Fono 224. (SB 37) 30-5 C.

BARRACA "Chile". Eyzaguirre esquina Nogales. Fono 224. (SB-37) 30-5 C.

49) EOTELES, HOSTERIAS

QUINTA de Recreo La Bomba, ofrece grandes bailes amenizados por regla orquesta. Sábado, domingo y festivos. Ordenes para banquetes. Freire 669. Fono 317. (SB-49) 7-4 C.

52) INDUSTRIA CASERA

TODA clase de tejidos finos a máquina en lana Magnolia Barros Arana 384. (SB 52) H/O C

55) JUDICIALES, LEGALES

ACLARACION. — Hernando Casanova Carvallo pone en conocimiento del distinguido público que se ha hecho cargo del Restaurante Tomé y que no responde por cuentas de la ex dueña. San José 56. (SB. 55) 4-4 P

69) MODAS, CONFECCIONES

MODAS Lais, corte y confección, recibe toda clase de labores, transformaciones, surtido de invisibles y vitrina, Victoria 401, esquina O'Higgins. (SB 69) H/O. C.

76) NEGOCIOS VENDEN

LA MEJOR oportunidad, vendo negocio con cuatro patentes al día, cervecería, refrescos, cigarrería y frutería, para tratar. San José 147. (SB 76) 15-4 C.

POR CAMBIO de giro vendo acreditado almacén de abarrotes, muy bien ubicado, en esquina. Mercado Nuevo. Covadonga 298, fono 268. (SB 76) 15-4 C.

98) SERVICIOS DIVERSOS

CLUB Social Democrático, es "Restaurante Tomé", avisa a su distinguida clientela y favorecedores, que seguirá siendo atendido en la mejor forma por su dueño. Gran surtido en licores de las mejores marcas, almuerzos y comidas a toda hora. Primitivamente: curanto al estilo pueblerino, chancho a la chilena, parrillada a la argentina, órdenes para banquetes. Calle San José N.o 58. (SB. 98) 1.o 5 C.

103) VARIOS

CARLOS Herrera Ojler, cirujano-dentista, ha abierto su estudio en Urmeneta 321. Procedimientos modernos. SB 103 H/O C.

JOSE ELIAS RIFFO
Abogado
Eliana Meneses Baeza
Sergio Araneda
Procuradores
Luis Meneses Araya
Corredores de propiedades
Inscripción ministerial 1023. Urmeneta 510. Santiago. Agustinas 807, 2.o piso. Ofic. 4. Teléfono 34231. (SB 103) H/O C.

63) MAQUINAS OFICINA

SILLONES dentales, muebles clínicos, créditos Portugal 338. (63) 21-4 C

COMPOSTURAS máquinas escribir, sumadoras, calculadoras. "Talleres Continentales". Bandera 517, teléfono 85479. (63) 21-4 P.

COMPRO máquinas escribir, sumadoras. Pago bien. Bandera 517. Teléfono 85479 (63) 21-4 P.

64) MAQUINARIAS y MOTORES

MOTORES eléctricos, compra, venta, bobinado y reparaciones. Duero industrias eléctricas P. García Ibarrázaval 327 (64) H/O C

TALLER Electromecánico. Especialidad en transformadores, motores, dínamos y electricidad en general. Félix Hojas, Santa Elena 2291. Fono 54441. (64) 30-4 C.

66) MECANICOS, TALLERES

CERRAJERIA general, especialidad ventanales, artísticos. Arturo Prat 1302 (66) H/O C.

ARREGLO encendedores, antojos. Puente 682, oficina 24. (66) 15-4 P.

69) MODAS, CONFECCIONES

MODAS Metro ofrece para la temporada otoñal extenso surtido en abrigos, traje sastre y de noche, confección esmerada y a su gusto. Precios convencionales y grandes facilidades de pago. Visítenos en Bandera 140 B, fono 85348. Pasaje frente Teatro Metro. (69) 2-5 C.

CINTURONES y botones forrados. Artículos de cuero en general, pisados, calados, bordados, cintas "Stella". Diagonal Cervantes 790, local 10 esquina Esmeralda. (69) H/O. C.

MODAS "San Diego", abrigos, chaquetones, faldas, blusas. Grandes facilidades. San Diego 1927. (69) 20-4 C.

71) MUEBLES HOGAR

FABRICA de muebles, ofrece: normando, chippendale, terciados modernos, amplio stock. A mitad de su valor comercial. Créditos. Precios especiales a comerciantes. Salón de venta. Aconcagua 1121 (a 40 pasos de San Diego y media cuadra de Avda. Matta). (71) 5-4 C.

¿NECESITA muebles? Ahorre comprando los mejores a bajo precio. También recibo reparaciones y tapizados. Julio Prado 1814. (71) 2-4 P.

VELADORES y marquesas normando. Fina terminación, más barato. Julio Prado 1814. (71) 2-4 P.

MUEBLES en todos los estilos y piezas sueltas, sólo en Muebleria Hollywood. Serrano 33, Rosas 1232. Grandes facilidades de pago. (71) 24-4 C.

70) MUDANZAS, TRANSPORTE

TODA CLASE fletes ciudad y larga distancia efectuamos. Fono 86891. (70) 30-4 P.

73) MUSICA, PIANOS

PIANOS, violines, afinaciones, reparaciones. Técnico. Fono 95619. (1) 114 P.

PIANO alemán, clavijero arpa, flamante, líquido barato Vera Compañía 1366. (73) 12-4 C.

COMPRO pianos. Pago mejores precio. Fono 54640. (73) 7-4 P.

76) NEGOCIOS VENDEN

BOTILLERIA barrio San Diego-Matta-Victoria, con casa habitación, facilidades. Olivares. Bandera 552, oficina 1. (76) 1.o-4 P.

78) OCUPACIONES BUSCAN

e)—Servicios para familias y negocios

SE OFRECE matrimonio para cuidar casa o sitio de inmediato. Victoria 550. Marcial Sepúlveda C. 117052. Santiago. (78-e) 2-4 M.

79) OCUPACIONES OFRECEN

a)—Artes y oficios diversos

NECESITO aparadora a domicilio. Fábrica de calzado niños. Arturo Prat 991. (79-a) 4-4 P.

d)—Repartidores y vendedores

PERSONAS trabajando en oficinas o fábricas pueden hacerse vendedores para ventas condicionales en sus respectivas industrias. Diagonal Cervantes 790, oficina 303. (79-d) H/O. C.

83) PIELES, PELETERIAS

PELETERIA "George". María Pérez de Riquelme. Pieles finas, confecciones, transformaciones, retefidos en 48 horas. Créditos. Ahumada 131, entrepiso, local 116. Edificio Waldorf. (83) 16-4 C.

89) PROPIEDADES VENDEN

a) Casas y chalets

VENDO dos casitas refaccionadas $ 350.000 c/u, dos piezas patio, servicios c/u. Buena renta. García Reyes entre Rosas y Santo Domingo, muy central, excelente movilización. Dueño: Bulnes 1189. (89-a) 2-4 P.

91) PUBLICIDAD, PROPAGANDA

ESTAMPADOS Austral, de Ojeda y Zúñiga Ltda. Confecciones: banderines, afiches, displays y calendarios. Arturo Prat 1474, fono 94305. (91) 21-4 C.

92) RADIOS, FONOGRAFOS

COMPRO toda clase de radios usadas y en mal estado, pago bien. Independencia 2020. (92) H/O. C

AVISOS ECONOMICOS ILUSTRADOS *al Servicio de Ud.*

MUSICA

ACADEMIA DE MUSICA
Eulogio Dávalos
Guitarra, Canto, Piano, Violín.
VENTAJA: Prestamos instrumentos para el curso.
Cursos colectivos e individuales.
CATEDRAL 1165. Fono 80698
Matrícula abierta.

PARA EL HOGAR

Easton Decoraciones
Cortinajes
Alta Tapicería
Fundas para MUEBLES
Decoración INTERIOR
PRESUPUESTOS
COMPAÑIA 1291 - Tel. 86111

Baños de Vapor
Los cultores de Vida Sana lo recomiendan.
Pídalo a: Carlos Recine
MERCED 719
Tel. 36861
Envíos a provincia contra reembolso.

RUIZ Y RUIZ
El colchón elástico de moda
Ventas por mayor y menor. Reembolsos a provincia.
FABRICA:
Irarrázaval Nº 1979
FONO 494614

PARA EL HOGAR

REFRIGERADORES, RADIOS, LAVADORAS, BATIDORAS, VENTILADORES, CHANCHOS, ELECTRICOS MOTORES para MAQUINAS DE COSER.
EL MAS VASTO SURTIDO
LOS MEJORES PRECIOS
CASA GARCIA
Alameda esquina Avenida España

CATRES
para colegiales, reglamentarios, vende casa
SEDERAP
todo para el deporte.
CHACABUCO 6, ALTOS esquina Alameda. Fono 90347.

Fábrica de Muebles
OFRECE: Normando, chippendale, terciados, modernos. Amplio stock. A mitad de su valor comercial. Créditos. Precios especiales a comerciantes. Salón de venta
ACONCAGUA 1121
a 40 pasos de San Diego y media cuadra de Avda. Matta).

Soler
DECORACION EN CRISTAL
GRABACIONES AL ACIDO — Rótulos — Dibujos — Motivos alegóricos — Plateado — Reposición de espejos.
CASA SOLER
Lord Cochrane 548, Teléf. 67847

PARA EL HOGAR

Jabón
FREGON MECANICO
CON DETERGENTE ACTIVO
LAVAMANOS PARA USO DOMESTICO E INDUSTRIAL
PRODUCTOS "WALCON"
FONO - 53635

COLCHONERIA ÑUÑOA
FRAZADAS
IRARRAZAVAL 2793 — FONO 42274

Implatex
Venta por mayor y menor. Cueros, hules y films.
Distribuidora Nacional de Cueros. Coquimbo 1067, (entre San Diego y Arturo Prat)

Oportunidad
Mueblerías Hollywood
Liquida por estos días toda su existencia con fuertes rebajas.
Grandes Créditos
LOSAS 1028, ERRAZURIZ 33
FONO 66898.

PARA EL SEÑOR

Tráiganos su terno viejo y le entregamos un traje sastre para su señora, o un lindo terno pantalón largo para su niño. Vamos a domicilio.
NUÑEZ SASTRE
10 DE JULIO 828, TELEFONO 30581.

SEÑOR
NO PAGUE EL LUJO VISTA SASTRERIA REAL
HECHURAS DESDE $ 3.000.-
AGUSTINAS 2241

Reinaldo Rojas B.
Sastre cortador, primer orden. Hechuras finas: $ 4.500
Santo Domingo 1124
FONO 64426

PARA ELLA

Peletería "George"
MARIA PEREZ DE RIQUELME
Pieles finas. Confecciones. Transformaciones y retefidos en 48 horas. Créditos.
Ahumada 131, entrepiso, local 116 (no confunda) edificio Waldorf — Santiago

MODAS SAN DIEGO
Abrigos, chaquetones, faldas, blusas. Grandes facilidades.
San Diego 1927

TRANSFORMACIONES FINAS EN CARTERAS DE COCODRILO
HECHURAS, COMPOSTURAS Y TEÑIDOS
FUNDAS PARA MALETAS
COQUIMBO 1179
ENTRE SAN DIEGO y GALVEZ

Modas y Pieles
modelos
Impermeables, Pilotos, Chaquetones, Faldas, Pieles y transformaciones.
BASCUÑAN 46
CREDITOS SIN RECARGOS

PARA ELLA

Abrigos, Chaquetones, Trajes sastre, etc. Confección de la. y excelentes facilidades de pago.
OFRECE
MODAS METRO
Bandera 140 B. (En el Pasaje frente Teatro Metro)
Fono 85348
BANDERA 140

RELOJERIA Y JOYERIA D'ANGELO
(relojero extranjero)
Garantiza sus composturas de relojes y joyas en 24 horas. Compro oro y piedras preciosas. Compañía 1385

COMPRE SUS LANAS DE ESTACION A PRECIOS DE OPORTUNIDADES
Tweed a $ 785, ancho 1.50 metro; Jersina, $ 575, ancho 1.30 metro.
Fca. de Lanas y Sederías "Diez de Julio"
DIEZ DE JULIO 536
(Entre Carmen y San Isidro)

Crédito MODAS y PIELES
BASCUÑAN 46
Pieles: Nutria, Negra, Pluma y Café.
Transformaciones: Royal Mouton 3/4 y Largos.
Abrigos de géneros: precios de fábrica.
IMPERMEABLES — PILOTOS

PARA NIÑOS

LICEO CHILE-ECUADOR
COMPAÑIA 1656
QUEDAN VACANTES
Enseñanza mixta: Diurna y vespertina. Kindergarten, Preparatorias, Humanidades
Cursos de madurez, 3 años en uno
Vespertino gratuito
Exámenes válidos. Profesores de Estado

PARA NIÑOS

Confecciones para NIÑOS
GARNITZ
FACILIDADES DE PAGO
SAN DIEGO 1651-A

RADIOS

Créditos
RADIO BAEZ
Ofrece ventas y reparaciones garantidas por un año.
Distribuidor oficial Philips
SAN PABLO 1230
Teléfono 64166

SERVICIOS DIVERSOS

LLAVES RAPIDAS
TODOS LOS TIPOS
SERVICIO a DOMICILIO
COMPOSTURAS
ESPECIALIDAD CERRADURAS FINAS
COMPAÑIA 1249 GARCIA

CRIADERO "LA REINA"
HUEVOS $ 8.-
MORANDE 854

PROFESOR MONMAR
¡Gratis!
Solicite catálogos de anillos, anillos simbólicos, Libro de ciencias ocultas, horóscopo astrológico con el pasado, presente y futuro, y con indicaciones para triunfar en negocios, trabajos, amores, etc. Mande la fecha de su nacimiento.
SALON DE VENTAS:
A. PRAT 1619 - FONO 54131 - STGO. CHILE

TRIUNFA LUIS VARGAS EN SAO PAULO

El jinete chileno Luis Vargas logró imponerse en Sao Paulo desde sus primeras actuaciones en ese importante centro hípico. Llevado por Andrés Molina a ese país, Vargas ha sabido responder ampliamente a las expectativas que se formularon con respecto a sus posibilidades en Brasil, donde ha estado actuando desde hace muchos años un selecto grupo de látigos chilenos, siendo actualmente el líder de la estadística el veterano compatriota Luis González.

LA NACION se complace en presentar gráficos de las actuaciones del joven lockey nacional en uno de sus recientes triunfos en las pistas paulistanas.

EN VIÑA PAGARON BOLETOS DE CHUFLAY EN LUGAR DE SURFACE

Confusión con la fonética de los nombres provocó la situación.— Graves daños sufrirá el Sporting Club

Las autoridades del S. Club están investigando la situación producida el miércoles último en este hipódromo, donde en la transmisión telefónica se dio por ganador a Chuflay, en lugar de Surface. Según parece, en la transmisión telefónica, hubo una confusión con la fonética de ambos nombres y se pagaron los ganadores de Chuflay a razón de 124 por boleto. Lo extraño, es que en la confirmación también se dio el nombre de Chuflay —o lo entendió quien estaba recibiendo la transmisión— pero no cotejó los números correspondientes. Y ésta fue, según parece, la determinante del error.

El Sporting Club deberá pagar ahora, aparte de los boletos de Chuflay —124 por cada 10— los de Surface, el legítimo ganador a razón de 300 —más o menos— por unidad.

Asimismo, los tenedores de boletos de Surface, que los tiraron, perdían la posibilidad de ser indemnizados, pero, lógicamente, les sería imposible comprobar que tenían apostado el caballo ganador. Sólo podrían llevar boletos rotos, si es que los pueden recuperar en alguna parte...

HASTA LAS 24 HORAS VENTA DE BOLETAS HOY EN EL C. HIPICO

Hasta las 24 horas de hoy y mañana hasta las 11 horas, se mantendrá la venta de boletas para el Concurso de Pronósticos que se combinará con las ocho primeras carreras de la tarde.

El valor de la boleta es de 50 pesos y se estima que esta semana habrá un premio superior a los 100 mil pesos para el ganador de la rueda.

CINCO CONSEJOS PARA EL CLUB HIPICO

Un buen apronte para el clásico, CONSUERTE, con L. G. Contreras, pasó 700 en 43, pista de arena.

Un ganador indicado: DIOTIMA.

Una doblona ganador: DIOTIMA-JERSEY.

Una tripleta a placé: DIOTIMA JERSEY y GLORIOSO.

Una para cobrar en la última: EL MUASITO.

DONARON $ 10.000 para concurso entre los profesionales palmeños

El corresponsal de "Gaceta Hípica", de Caracas, señor Alejandro Tritini, ha donado un premio de $ 10.000 para ser distribuído en un concurso de competencia entre profesionales palmeños.

$ 5.000 los ganará el trainer palmeño que logre obtener el mayor número de triunfos entre abril y septiembre, inclusive; $ 3.000 para el jinete que consiga mayor número de victorias y $ 2.000 para el cronometrador que indique el mayor número de aciertos en el mismo período.

Sólo se computarán triunfos obtenidos por profesionales palmeños en ese hipódromo.

CINCO CONSEJOS PARA EL HIP. CHILE

1) Un buen apronte para el clásico, RAMPOLLA, montada por C. Farmer, pasó vuelta en 1.42, pista de arena.
2) Un ganador indicado: ARENALES.
3) Una doblona a ganador: ARENALES -ZANDUNGUERO.
4) Una tripleta a placé: ARENALES, ZAUNDUNGUERO y RAMPOLLA.
5) Uno para cobrar en la última: MAR DE ORO.

SE ACCIDENTO EL JOCKEY J. VALENCIA EN EL HIPODROMO

Jorge Valencia sufrió ayer una caída mientras aprontaba un potrillo en la pista del Hipódromo Chile. Afortunadamente, las consecuencias no fueron graves y atendido por el Instituto Traumatológico fue enviado a reposo por seis días.

Valencia es un jockey aprendiz que ha venido cumpliendo una excelente campaña. Es el hermano menor de L. E. Valencia y Mario Valencia, dos jinetes que han realizado actuaciones de importancia en pistas nacionales y extranjeras.

Luis Vargas, con Qual d'Orsay, vencedor de la quinta carrera del Hipódromo de Sao Paulo el 19 de marzo último. En las fotos inferiores: entrada a la recta, Qual d'Orsay, Lindo Leao, Rosiere, Esquimar, Omiris y Yolupa; después a 300 metros de la meta: Qual d'Orsay, Lindo Leao, Rosiere y Esquimar; llegada: Qual d'Orsay, Rosiere y Lindo Leao.

TRABAJOS de AYER en AMBOS HIPODROMOS

HIPODROMO CHILE

PISTA DE ARENA, DE SUBIDA

INTERES, U. Gaete, 600 en 40, a voluntad.
EMOCIONADA, H. Hevia, 400 en 25 3|5.
URANIO, M. Anjari, 600 en 39.
JULIAN, L. Jara, 400 en 25.
OSO POLAR, C. Ojeda, 500 en 31 2|5.
ALICANTO, C. Ojeda, 500 en 32.
DICK, M. Anjari, 600 en 38 2|5.
CASILDA, C. Ojeda, 500 en 32 1|5.
HAWAIANA, L. Marcos, 400 en 25 2|5; repitió en 25.
META REAL, L. Jara, 600 en 37 3|5.
BARONET, U. Gaete, 600 en 39, a voluntad.
PETRONIA, U. Gaete, 600 en 39 2|5.
TATITA, M. Alquinta, 200 en 12 2|5.
D. PARK, A. Díaz, 500 en 31 1|5.
OBELISCO, H. Hevia, 400 en 25 2|5.
FINGIDA, A. Díaz, 500 en 32.
FULTON, H. Basay, 600 en 39 2|5.
JAMESTOWN, U. Gaete, 600 en 40, a voluntad.
AGUACHENTO, H. Basay, 400 en 26; repitió 500 en 31.
GRAN LORD, C. Ojeda, 600 en 38 2|5.
ZANDUNGUERO, G. García, 600 en 39 2|5.
ARENQUE, aprendiz, 400 en 26 3|5.
CRETA, A. Díaz, y AVEZADO, C. Ojeda, 500 en 31 4|5; ganó Creta, fácil.
SAN BENITO, C. Giráldez, 800 en 51 4|5.
CAP. LARSEN, C. Benavides, 800 en 51 2|5.
CIVILON, aprendiz, 800 en 52 2|5, a voluntad.
MONJE LOCO, H. Hevia, 600 en 38 3|5.
HECUBA, C. Ojeda, 500 en 31 2|5.
VAGRANCY, C. Ojeda, 600 en 39.
ASTURIANO ex CANBERRA, Edo. Soto, 600 en 38.
GAMIN, B. García, 600 en 39 4|5.
JARMILA, H. Basay, 600 en 38.
ORUPESA, B. García, 400 en 25.
MILGRANA, H. Hevia, y CACAREO, M. Anjari, 500 en 31 2|5; llegaron iguales.

PISTA DE BAJADA

FIRMAMENTO, M. Carrasco, 600 en 36 2|5.
ARDILLA, R. Madariaga, 600 en 36 3|5.
PITILLITO, B. García, 400 en 24.
CHARMANT, H. Hevia, 400 en 24.
ROSANTE, H. Hevia, 600 en 37 2|5.
ESTANZA, M. Carrasco, 400 en 23 3|5.

CLUB HIPICO

PISTA DE ARENA

GALLARDO, F. Flores, 1.000 en 1.4 3|5.
CONSUERTE, L. G. Contreras, 700 en 43.
PAMPLINA, R. Moría, 1.000 en 1.6.
MONTECARLO, P. Alquinta, 700 en 44 2|5.
VLASOV, L. Espinosa, y MISTER LYON, E. Núñez, 800 en 52; iguales.
BAO DAI, O. Muñoz, 800 en 52.
EMISARIO, L. G. Farmer, 1.000 en 1.8.
MUFTI, A. Salazar, 600 en 36 4|5.
TIME AND TIDE, O. Olivares, 700 en 43 4|5.
CAP. BYRD, R. Moría, 500 en 32.
SEMANA CORRIDA, O. Muñoz, 600 en 38.
CAMPANILLAZO, E. Saavedra, 300 en 18; repitió 400 en 24 2|5.
REGADOR, E. Saavedra, 1.000 en 1.8.
CHERBURGO, F. Gatica, 500 en 30 3|5.
BROCAL, J. García, 300 en 18 3|5.
CRONOS, F. Alvarez, 700 en 45 3|5.
TUTIN, R. Montoya, 500 en 30 2|5.
SORONDO, R. Moría, 400 en 24 3|5.
GENTLEMAN, P. Flores, 500 en 31 1|5.
EXCELSIOR, P. Alquinta, 1.000 en 1.5 3|5.
AGADHIN, A. Salazar, 600 en 38; repitió en 37 1|5.
BRIBONA, E. Núñez, 600 en 38.
MACOLLADO, R. Cornejo, 700 en 45.
ONZO, R. Cornejo, 400 en 25; repitió 500 en 30 3|5.
SUREÑO, S. Godoy, 500 en 31; repitió igual.
ZAMARRON, R. Montoya, 700 en 44 3|5.
VASCO, C. Rebolledo, 800 en 51 2|5.
PANICO, J. García, 800 en 51 2|5.
CONJUNCION, A. Muñoz, 600 en 37 3|5.
EVER, S. Godoy, 500 en 31.
SALINA, J. Rodríguez, 600 en 38.
RED RIBBON, J. Jerez, 500 en 32.
EL AFORTUNADO, C. Rebolledo, 600 en 38 4|5.
ACACIA, O. Muñoz, 600 en 38.
LAUCERA, C. Rebolledo, 400 en 25.
PAILAHUEQUE, E. Canales, 500 en 32 1|5.
ALAN BUCK, R. Montoya, 800 en 51.
MARCHA, S. Godoy, 500 en 31.
INTEGRO, O. Olivares, 400 en 24 3|5; repitió igual.
COLO COLO, J. García, 700 en 45.
CHACAI, J. García, 600 en 38 1|5.
ESPERADO, A. Parada, 600 en 38 2|5.

RADIO CHILENA INICIA HOY "EL CANTO DE AMERICA", UN PROGRAMA CON EL CONCURSO DE GRANDES ARTISTAS

Esta noche, a las 21.45 horas se transmitirá por Radio Chilena el primer programa de la serie "El canto de América", programa que cuenta con la colaboración de la soprano internacional, Clara Oyuela; de la pianista, Elvira Savi, y del musicólogo y compositor, Pablo Garrido.

En la audición inaugural, a realizarse hoy, será interpretado el ciclo de Domingo Santa Cruz, "Cantos de Soledad", cuyo encuadre literario ha sido especialmente escrito y narrado por Pablo Garrido.

Este programa, destinado a llenar una de las más sentidas necesidades de nuestro mundo musical, y que en el curso del presente año se transmitirá ininterrumpidamente hasta el mes de diciembre, consulta lo más seleccionado de la música culta para canto y piano del hemisferio americano, y dará especial importancia a la producción vocal de los compositores chilenos. Es así como tendremos ocasión de oír, aparte del autor mencionado, la música de Juan Orrego Salas, Carlos Guastavino, Carlos López Buchardo, Alberto Ginastera, John Alden Carpenter, Aaron Copland, Heitor Villalobos, etc.

La serie a que hacemos mención forma parte del conjunto de programas de alto nivel artístico que Radio Chilena está presentando, y constituye uno de los más grandes esfuerzos de la radiotelefonía nacional en consonancia con el desarrollo creciente de nuestra cultura artística.

CLARA OYUELA, celebrada soprano del Teatro Colón de Buenos Aires, que debuta esta noche en CB 66 Radio Chilena, en un programa de encumbrada jerarquía artística, creado a iniciativa de Emilio Chaigneau, nuevo director de esta emisora que siempre se ha caracterizado por la calidad de sus espacios.

HOY "EL LIVING ROOM" EN VERMUT Y NOCTURNA

Hoy se realizan dos nuevas representaciones en la Sala Antonio Varas de "El living-room", pieza dramática de Graham Greene, según producción del Teatro Experimental de la Universidad de Chile.

Una vermouth que dará comienzo a las 19 y una función nocturna, a las 22 horas, constituyen el programa de hoy sábado.

"El living-room" es una comedia que permite el lucimiento de Bélgica Castro, Fanny Fischer, Carmen Bunster, Emilio Martínez, Agustín Siré y María Valle. Sin lugar a dudas esta pieza ha sido un nuevo éxito para nuestro primer teatro universitario.

A la película chileno-mexicana "Cabo de Hornos" seguirán otras, manifiesta el productor Brooks

Oscar Brooks ha regresado a su patria después de haber estado presente en la casi totalidad de la filmación de "Cabo de Hornos", película mexicano-chilena, a la cual Tito Davison le tiene más que fe, un amor propio que se justifica, si consideramos que es su primera película filmada en nuestro país.

Antes de irse, el señor Brooks nos dijo: "Ciertamente que esta cinta ha sido hecha cuidando todos los detalles. Estoy más que conforme con ella y casi seguro de que será un éxito de taquilla y de crítica, cuando se exhiba en América. Los paisajes chilenos han sido tomados con la inteligencia de un director que, además de saber mucho en su oficio, quiere entrañablemente a este país, como que es su patria de origen. Probablemente, a "Cabo de Hornos" seguirá otra película con estrellas de primera magnitud en la constelación mexicana y chilena".

Mientras tanto, "Cabo de Hornos" sigue siendo doblada meticulosamente por Jorge Mistral y Silvia Pinal, noche a noche, en los Estudios Chile Films, donde los acompañan Eugenio Retes, Pepe Guixé, Agustín Orrequia, y todos los artistas que intervinieron en esta cinta, que dentro de muy poco tiempo será dada a conocer en Santiago.

"El tercer hombre" volvió a la pantalla del Pacífico

"El Tercer Hombre" volvió a triunfar en su reestreno de ayer en el elegante Teatro Pacífico. Es éste uno de los mejores films producidos en los últimos cinco años, y en él actúan Joseph Cotten, Alida Valli, Orson Welles y Trevor Howard, bajo la notable dirección de Carol Reed.

"El Tercer Hombre" seguirá exhibiéndose hasta el jueves 7 en el cine Pacífico.

SERVICIO NACIONAL DE SALUD
(CENTRAL DE ABASTECIMIENTOS)
PROPUESTA PUBLICA N.o 62
ARROZ ELABORADO

Solicítanse Propuestas Públicas para la adquisición de 300.000 kilos de Arroz elaborado tipo standard, pagaderos en parte o totalmente, con aproximadamente 5.000 qqmts. de Arroz Paddy, para el día jueves 14 de abril de 1955, a las 15 horas.

Bases y antecedentes solicitarlos a la Central de Abastecimientos del Servicio Nacional de Salud, Sección Adquisiciones, Av. Matta 644, Santiago.

EL JEFE

EN VENTA
ANUARIO LA NACION 1955

$ 800.-
TODO CHILE EN SUS MANOS
Informaciones nacionales y mundiales.
Cuadros Estadísticos. Mapas

NOMBRE ...
DOMICILIO ...
CIUDAD ...

850 PAGINAS DE INTERES PERMANENTES

IMPUESTO COMPRA-VENTA

Se avisa a los contribuyentes que encontrándose cerradas las Oficinas del Banco del Estado, este impuesto que corresponde pagarlo en los diez primeros días del presente mes, se recibirá únicamente en las TESORERIAS COMUNALES RESPECTIVAS.

EL TESORERO GENERAL DE LA REPUBLICA

LIBROS CONTABILIDAD
PERDIDOS

Paquete conteniendo libros, facturas y letras de absoluto interés para su dueño. Se gratificará a quien los devuelva, a

Huérfanos 1433 – Dep. 8 – Fono 83552

UNIVERSIDAD DE CHILE
ESCUELA DE MEDICINA

De acuerdo a la Ley 10.223, llámase a concurso para proveer el siguiente cargo docente:

INSTITUTO DE ANATOMIA DESCRIPTIVA (Prof. Dr. Gustavo Jirón). 1 Ayudante 2.o (Sección Dibujo) Grado 5.o, con 2 horas de trabajo.

Los interesados deben presentar sus antecedentes hasta el 21 de abril inclusive, en la Dirección de la Escuela de Medicina, Independencia 1023.

SANTIAGO, 1.o de abril de 1955.

Caja de Previsión Social de los Empleados Municipales de Santiago
ELECCION DE CONSEJEROS

Se pone en conocimiento de los señores imponentes, que el día viernes 15 de abril próximo, de 10 a 19 horas, se llevará a efecto la elección de Consejeros para el período 1955-1958, en la Sala de Sesiones de la I. Municipalidad de Santiago.

LA GERENCIA

SASTRERIA
JUAN JOSE JARA
HECHURAS FINAS
$ 3.400
Un corte especial para cada cuerpo
21 de Mayo N.o 617
2.o piso — Local N.o 7
Teléfono 38381

Afeitadas a ras SIN IRRITARSE con la nueva crema de afeitar

Un nuevo ingrediente de gran penetración permite que la barba se empape mejor, y protege la piel

• Una afeitada, tan a ras como sea necesario, pero que no daña la piel, es ahora posible con esta crema de afeitar.

Primero, el poder de penetración de la Crema de Lujo Williams hace que el agua "moje mejor", con lo que la afeitada resulta más suave y fácil, al ablandar más la barba, a ras de piel, pero sin irritar.

Segundo, la nueva Crema de Lujo Williams tiene extracto de lanolina que protege el cutis contra los efectos de afeitarse a diario y ayuda a impedir que la piel se reseque y se escame. Es otro fino producto de Williams. ¡Cómprelo hoy!

Williams crema de afeitar

ABOGADO
SANCHEZ DEL POZO
Moneda 1137 — Of. 78
Especialmente asuntos y juicios de matrimonio. Posesiones efectivas, particiones. De 11 a 12.30 y de 17 a 19 horas.
FONO 89813

TEATRO EXPERIMENTAL U. DE CHILE

HOY VERMOUTH, 19
Y NOCHE, 22 HORAS
Entradas en venta
T. ANTONIO VARAS
MORANDE 25

NO BOTE SU CAMISA
Mándela arreglar a
"NELLMOR"
Especialidad en camisas de medida
Salvador Sanfuentes
N.o 2239
Fono 95016

PEL MEX • PEL MEX • PEL MEX

Dora MORENO
Las Chicas del BIM-BAM-BUM

Regalo PARA su NIÑO

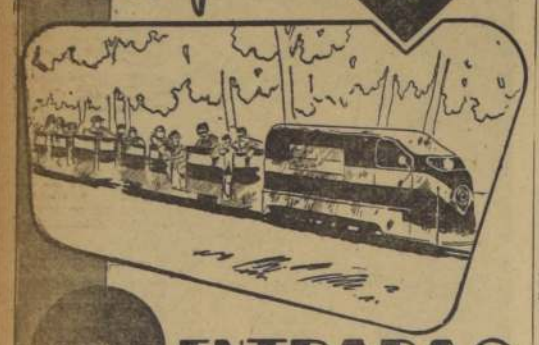

2 ENTRADAS

"LA NACION" OBSEQUIA A TODA PERSONA QUE ORDENE UN AVISO ECONOMICO CLASIFICADO dos entradas para una vuelta en el Ferrocarril Aerodinámico "Parque Cousiño" con un recorrido de tres kilómetros, a través de hermosos paisajes, lagunas, túnel, etc. Al ordenar su Aviso Económico, sírvase reclamar el vale para su niño

92) RADIOS Y FONOGRAFOS

MUEBLES finos para radioelectros, modernos y estilos, puertas automáticas, transformaciones e instalaciones de radios, técnicos europeos. Sta. Rosa 114. (92) H|O C.

SE ARMENDAN amplificadores, socadiscos, guirnaldas. Electricidad en general. Vicuña Mackenna 750. Festivos: Rancagua 86, Jerez. (92) 21-4 C.

VENDO radioelectrola, radios chasis transmisores, se hacen transformaciones cachureo. Reparaciones domicilio. Monjitas 478, fono 36009 (92) H|O C.

RADIO Baez, construcciones y reparaciones de receptores y amplificadores, repuestos para toda radio antigua. Philips, Telefunken, etc., ex jefe técnico de la Philips Chilena. San Pablo 1230, teléfono 64166. (92) 22-4 O.

93) RELOJES.

RELOJERO extranjero garantiza sus composturas de reloj en 24 horas. Compro oro, relojes viejos, piedras preciosas. (93) 1.e-5 C.

COMPRO relojes descompuestos, oro, plata. Composturas "Sauterel". San Pablo 1317. (93) H|O C.

RELOJERIA Omega necesita Lara ex tranjero Casa Sostin Franklin 853-A (93) H|O C.

RELOJES cualquier estado compro, oro, joyas, boletos empeño Huérfanos 1242. (93) H|O C.

94) REMATES

TERCER JUZGADO CIVIL MAYOR Cuantía.— Remate.— Audiencia 20 abril 1955, 15 horas, llevarase a efecto remate propiedad Avenida José Domingo Cañas N.o 2183, comuna de Ñuñoa, embargada en autos Alvarez Urrutia, Florencio con Salvatore Lafoy, Oscar. Avalúo aprobado $ 1.800.000. Mínimo, $ 1.200.000. Boleta 10 por ciento avalúo aprobado. Demás bases y antecedentes en Secretaria.— Fernández, secretario. (94) 5-4 P.

94) REMATES

REMATE JUDICIAL.— ORDEN Segundo Juzgado Civil Mayor Cuantía, juicio: Meliado con Paredes, el 6 de abril de 1955, a las 16 horas, en Mac Iver 460, remataré las especies embargadas consistentes en: 1 mesa comedor rectangular; 1 ropero 2 puertas, 6 sillas, 1 mueble cocina, 1 radio Guelrad, 1 peinador, 1 aparador, 1 vitrola mueble incompleta, 1 cómoda grande, 1 cómoda con puertas, 1 velador con mármol, 1 velador chico, 1 cómoda, 1 cómoda ropero y 1 mesa cuadrada.— German Geell Mira, martillero público. (94) 4-4 P.

REMATE— ANTE QUINTO JUZGADO Civil, remataráse 29 de abril próximo, a las 15 horas, sitio No. 202, ubicado calle Brisas del Maipo No. 614, comuna Cisterna. Mínimum subasta: $ 46.666. Garantía 10 o/o mínimum, boleta bancaria orden Juzgado. Demás bases juicio "Masel con Troncoso".— Secretario. (94) 4-4 P.

REMATE.—ANTE QUINTO JUZGADO Civil remataráse 28 de abril próximo, a las 15 horas, sitio 614, ubicado calle Avda. Paz No. 202, comuna Cisterna. Mínimum subasta $ 53.334. Garantía 10 o/o mínimum, boleta bancaria orden Juzgado. Demás bases juicio "Masel con Moreno".— Secretario. (94) 4-4. P.

RESOLUCION SEGUNDO JUZGADO Trabajo, ante Martillero Nieves Peña de Gonzáles, el sábado 16 de abril, a las diez y media horas, en San Martín 148, remataránse en juicios ejecutivos seguidos por Servicio Seguro Social, las siguientes especies contra deudores indicanse: Moisés Sitniski, Radio Stromberg-Carlsson, modelo 1121, Serie 115212. Radio De Walt, modelo 3-502. Rosa Benito, Radio R.C.S., No. 2184; María Soto de Olavarría, terno color plomo, buen estado; Hugo Rau Hernández, torno eléctrico, buen estado; Héctor Picolini, cuatro máquinas perforadoras para hacer aisladores eléctricos; Zoltan Kertz, máquina escribir Hermes, No. 241393; Enrique Galarce, reloj pulsera Frey, No. 8535, de oro; Víctor Lapuente, pistola Star, No. 27325. —El Secretario. (94) 4-4. P.

COMERCIO

ACTIVIDADES BURSATILES

Información proporcionada por TANNER y CIA. — Bandera 52, Stgo.

Con movimiento muy reducido se desarrollaron las actividades bursátiles durante el día de ayer, y los precios, sin experimentar una baja de consideración, quedan débiles y con vendedores.

El oro se transa en partidas de interés, y su cotización mejora en 80 puntos, quedando al cierre a $ 8.580 la moneda de cien pesos. El oro fue casi el único valor que acusa mejoría al cierre.

El mercado en salitreras, al igual que el resto, se mantuvo con movimiento tranquilo y precios débiles, anotándose bajas sin importancia en Iquique y Lautaro, y perdiendo 11 puntos las Tarapacá.

En el resto del mercado hubo pocas transacciones, sin mayores variaciones en las cotizaciones y precios muy inestables.

Los conformes más importantes se efectuaron en: Banco de Chile y Banco Sud Americano, en bancarias; Ancanquilcha, Disputadas y Tamaya, en mineras; Colcura, Tierra del Fuego y Concha y Toro, en agrícolas; Iquique y Tarapacá, en salitreras; Caupolicán, Rayonhil, Tejidos El Salto y Vestex, en textiles; Cemento Melón, Compañía Industrial, Copec, Loza de Penco, Papeles y Cartones, Pesquera Iquique y Vapores, en industriales; Madeco, Mademsa y Mecánica, en metalúrgicas.

El total de acciones transadas en el día fue de 290.010 El oro, 60.400 pesos, y los bonos, 159.200 nominales.

SOCIEDADES QUE REPARTIRAN DIVIDENDO		PROXIMAMENTE
Lota (Banco de Chile)	Abril 5	$ 3.— Neto
Tabacos (Banco Edwards)	Abril 6	6.15 "
Interamericana (Banco Londres)	Abril 7	1.23 "
Chilseo (Banco Londres)	Abril 10	1.64 "
Ast. Habas (Banco Edwards)	Abril 12	2.87 "
Industrias Varias (Banco Edwards)	Abril 15	7.— "
Caupolicán (Banco Edwards)	Abril 15	1.— "
Cuia (Banco Edwards)	Abril 15	2.— "

CAMBIOS

	Comprador	Vendedor
DOLAR	$ 391.—	$ 394.—
LIBRA	1.060.—	1.075.—
NACIONAL	13.50	13.75

CIERRE DE AYER

ORO FISICO: 8.580 t.

BONOS: D. Interna, 7-1 84 c; Garantía, 7-1 84 c; Pavimentación, 7-1 84 c; Mun. Santiago, 8-1 55 c; Caja, 8 3/4, 47 c; Hip. Ch., 6-1, 44 t; Hip. Ch., 10-6, 75 c; Valpo. 6-1, 43 t; Deb. Tarapacá, 340 c.

BANCARIAS: Concepción: 120 c; Chile, 1.150 t; Crédito, 150 n; Edwards, 380 n; Español, 300 n; Hipotecario, 540 v; Israelita, 155 v; Italiano, 140 v; Osorno, 205 n; Sud Americano, 290 t; Talca, 330 c.

MINERAS: Amigos, 15 c; Andacollo, 8 t; Aucanquilcha, 120 tp; Bellavista, 34 1/2 t; Carmen, 2 1/2 v; Cerro Grande, 27 vp; Condoriaco, 6 v; Chañaral, 9 n; Del. Punitaqui, 270 n; Disputada, 445 tp; Lota, 210 t; Manganeso A, 520 c; Merceditas, 12 n; Oruro, 445 n; P. de Lobos, 41 1/2 n; Schwager, 590 n; Tamaya, 227 tp; Tocopilla, 2.000 n.

AGRICOLAS Y GANADERAS: Budi, 280 c; Cisnes, 740 n; Copihue, 83 n; Colcura, 180 v; Gente Grande, 585 n; Laguna Blanca, 1.200 v; Rupanco, 850 cm; Sofruco, 85 n; Tierra del Fuego, 740 c; Viña Concha y Toro, 114 cp; Viña La Rosa, 95 n.

SALITRERAS: Anglo Lautaro C, 428 v; Iquique, 254 tp; Tarapacá, 384 tp.

TEXTILES: Caupolicán, 34 tm; Chatex, 84 n; Chiteco, 70 v; Divesa, 15 v; Flap, 49 c; Paños Bellavista, 63 t; Paños Concepción, 42 n; Paños Tomé, 78 t; Rayonhil, 33 1/2 cp; Sederías Viña, 29 t; Sedylan, 55 v; Sumar, 205 c; Tejidos El Salto, 38 t; Textil Progreso, 29 n; Textil Maipo, 140 c; Vestex, 21 c; Yarur, 330 v.

INDUSTRIALES Y VARIAS: Agencias Graham, 91 cp; Arrocera Ega, 53 n; Bata, 205 t; Cemento Melón, 290 vp; Cervecerías, 400 vp; Club Golf, 65.000 t; Club Hípico, 480.000 n; Club Polo, 14.000 n; Codina, 300 n; Cola, 82 t; Cia. Industrial, 165 cp; Colorantes, 115 n; Copec, 38 t; Corchera, 66 c; Cristalerías, 68 tp; Electricidad Industrial, 43 cp; Farma Química, 111 n; Feria Agrícola Talca, 65 c; Fertilizantes, 55 tm; Fósforos, 90 v; Gas de Santiago, 38 1/2 c; Habit, Matucana, 18 v; Hucke Hnos., 123 n; Industrias Varias, 134 t; Insa, 435 cp; Interamericana, 38 n; Intercomercio, 78 cp; La Rural, 258 cp; Lozas de Penco, 77 t; Lucchetti, 40 v; Molino San Cristóbal, 60 c; Muelles Población Vergara, 80 tp; Nieto y Cía., 53 c; Papeles y Cartones, 285 vp; Perlina, 29 n; Pesquera Iquique, 29 vm; Pizarreño, 48 t; Refractarios Lota, 44 t; Refinería de Viña, 195 t; Renta Urbana, 212 c; Saavedra Benard, 250 v; Sanitas, 80 n; Sonavela, 51 n; Soprole "B", 1.170 tR; Tabacos, 107 cp; Tattersall, 270 t; Teléfonos, 80 n; Termas Panimávida, 53 n; Vapores, 279 cp; Vidrios Planos, 142 n; Volcán, 70 n; Zig Zag, 34 c.

METALURGICAS: Cic, 90 n; Cobre Cerrillos, 35 n; Electro Metalúrgica, 48 v; Enlozados, 35 tm; Envases, 30 c; Indac, 90 t; Indesa, 32 n; Madeco, 86 cp; Mademsa, 59 n; Mecánica Industrial, 52 t.

SEGUROS: Ch. Cons. Grales., 245 c; Marítima, 70 c; Nacional, 140 c; Provincia, 100 c; Unión Chilena, 310 c.

PAN AM TUR

(TURISMO PANAMERICANO)

Venta de pasajes a precios oficiales a todas partes del mundo. — Vía Aérea - Ferrocarriles o Vapores.— Cambio de Monedas.—

AGUSTINAS 943 — Fonos 34478 - 32804 — SANTIAGO

	Compr.	Vend.
Dólares	$ 392.—	$ 394.—
Nacionales	13.50	13.75
Soles	20.—	21.—
Pesetas	9.—	9.20
Francos	0.94	1.—
Liras	0.57	0.62
Cruzeiros	4.80	5.—
Libras	1.040.—	1.070.—

Y 2 FERIA

(Transacciones verificadas en el remate del 1.o de abril de 1955)

OVEJUNOS

CORDEROS

60 a $ 3.160, Casablanca.
80 a 2.890, San Clemente.
85 a 2.400, Rosario.
30 a 2.060, Rosario.

OVEJAS

65 a $ 3.140, Melipilla.
39 a 3.120, Casablanca.
80 a 2.980, Rauco.
29 a 2.840, San Clemente.
29 a 2.800, San Clemente.
10 a 2.640, Melipilla.
17 a 2.320, Melipilla.
15 a 1.940, Rosario.

CARNEROS

15 a $ 2.880, Melipilla.

OVEJUNOS

80 a $ 1.760, Machalí.
80 a $ 1.320, Machalí.

CABRAS

10 a $ 1.480, San Clemente.

DICK TRACY

Por Chester Gould

95) RESIDENCIALES

PIEZAS pensión. Recibo pasajeros Huérfanos 1263. (95) 21-5 F.

RESIDENCIAL confortable, centralísima, piezas c/s muebles, días, meses, universitarios, precios especiales; comidas sanas, en aceite, óptima atención. Fono 87298. Santo Domingo 1457. (95) H/O. C.

RESIDENCIAL BERMEDO. Arrienda piezas con pensión a personas honorables, con o sin muebles. Dormitorios colectivos para colegiales. Rosas 1456. (95) 29-6 O.

SANITARIOS COCINA

18.000, cada una, vendo, tinas baño, revestir, 5 1/2 pies, nuevas. Alonso Ovalle 1068. (96) 6-4 P.

SALAS de baño importadas y nacionales, completas, desde $ 29.700 W. C. silenciosos, 5.000; lavapiatos con muebles, 3.000, toda clase de artefactos sueltos. Califonia y cocinas a gas, termos eléctricos, muebles de cocina, azulejos. Tramitaciones por Caja. Facilidades Serrano 49 y 53 y San Diego 2872. Fono 85995 (96) H/O. C.

SALAS de baño, artefactos sueltos, lavaplatos con mueble, precios bajísimos. Alonso Ovalle 1068. (96) 7-4 P.

MUEBLES cocina, gran variedad. Gran depósito de fábrica. Precios bajísimos. Alonso Ovalle 1068. (96) 7-4 P.

SASTRERIA

SEÑOR, aproveche, no pague el lujo, vista en Sastrería Real. Hechuras desde $ 2.800. Agustinas 2241. Su sastrería. (97) 12-4 P.

CASIMIRES desde 650 pesos el metro. Depósito directo de fábricas. Casa Salazar, Avenida Bernardo O'Higgins 2783, esquina Libertad. (97) H|O O.

SASTRERIA Salazar, caballeros, niños, extenso surtido, corte elegante. Precios incompetibles. Avenida Bernardo O'Higgins 2783, esquina Libertad. (97) H|O O.

TRAJES sastre, transformaciones, hechuras finas caballeros $ 3.800. Monjitas 563 (97) H|O O.

MACHO, sastre. Llévele su casimir Huérfanos 801. Fono 397663. (97) H|O O.

REINALDO Rojas B., cortador sastre, primer orden, hechuras finas: 4.500. Santo Domingo 1124, fono 64476. (97) 17-4 O.

SEÑOR, tráganos su terno viejo y le entregaremos un traje sastre para su señora o un lindo terno pantalón largo para su niño. Vamos a domicilio. Núñez, sastre. Diez de Julio 828, teléfono 30581. (97) 25-4 C.

98) SERVICIOS DIVERSOS

SE PUNTEA Y REMATA a máquina toda clase de calzado. Balmaceda N.o 2015. Talleres "Pac" (98) H|O K.

LLAVES rápidas, tipo Yale, servicio a domicilio, compostura chapas y candados. Compañía No. 1249. García. (98) 30-4 C.

101) TEXTILES

COMPRE sus lanas de estación a precios de oportunidades. Tweed, a $ 785; ancho, 1,50 m. Jersina, $ 575; ancho, 1,50 m. Fca. de Lanas y Sederías "Diez de Julio", Diez de Julio 536 (entre Carmen y San Isidro). (101) 21-4 C.

102) TURISMO, VERANEO

VIÑA DEL MAR, temporada invierno: Residencial-Pensión Fénix". Regias habitaciones y departamentos para familias, todo confort, jardín. Precios módicos. Calle Dr. Schroeders 326, fono 80233. (102) 2-4 P.

104) VEHICULOS VARIOS

DECORACION en cristal. Grabaciones al ácido, rótulos, motivos alegóricos, dibujos, plateado, reposición de espejos. Casa Soler, Lord Cochrane 548, teléfono 67847. (104) 23-4 C.

VENDO carroza a tracción animal, en perfecto estado. Tratar: Arturo Prat 527. San Bernardo. (104) 11-4 P.

MARCAS COMERCIALES

Marcas comerciales solicitadas del 12 al 29 de Marzo inclusive.

Santiago, 1.o de Abril de 1955.

Clase 4.— Metales, cerrajería.— "SOSS", "ETIQUETA", "CERN".

Clase 7.— Piedras elaboradas, cemento.— "ACUSTERMIC".

Clase 12.— Caucho, gutapercha, corcho.— "A E G".

Clase 15.— Pieles y cueros curtidos.— "BAMBI".

Clase 19.— Aceites y grasas lubricantes.—"STOPWEL", "CLEANOIL", "PENETROIL".

Clase 20.— Adhesivos, pinturas.— "CUPROPHENYL", "SIMONIZ", "H. T.", "MURAPLASTIC", "LA FAMA", "DECOPLASTIC", "STEPHENS".

Clase 21.— Productos para lavar y limpiar.— "PERLAPON", "JUANITO", "HERCULES", "H B C", "JEREZ".

Clase 28.— Herramientas, cuchillería.— "A E G", "BIMSTEIN", "EDELWEISS", "ETIQUETA".

Clase 29.— Máquinas de coser, tejer, etc.— "EDELWEISS".

Clase 30.— Aparatos de servicio higiénico y aseo — "EDELWEISS", "FAMELA".

Clase 32.— Aparatos de calefacción, alumbrado y ventilación.— "SARITA", "CROMOCIC", "MAZDA", "EDELWEISS", "INNACAR", "FAMELA".

Clase 34.— Refrigeradores, filtros.— "EDELWEISS", "INNACAR", "FAMELA".

Clase 36.— Maquinarias y vehículos.— "TRUSEAL", "ETIQUETA", "EDELWEISS", "FAMELA".

Clase 40.— Recipientes de madera.— "S. C.".

Clase 42.— Muebles metálicos y de madera.— "FAMELA".

Clase 43.— Hilos, hilados.— "ETIQUETA".

Clase 45.— Telas y tejidos.— "ETIQUETA", "THERMO", "THERMOTEX", "THERMOPLAID", "THERMOCOPERTA", "DUCHESSE".

Clase 46.— Ropa de cama.— "THERMO", "THERMOTEX", "THERMOPLAID", "THERMOCOPERTA".

Clase 47.— Ropa de vestir.— "BELLE AMIE", "KING", "ROSSINA" "NOVELTY", "ETIQUETA", "THERMO", "THERMOTEX", "CEDRO", "BOY", "SEAMPRUFE", "LARKWOOD", "RADELLE", "TOWNWEAR", "ROLLINS", "CLAUSSNER", "LA CANADIENNE".

Clase 50.— Calzado.— "DAISY", "ARRAPS", "ETIQUETA", "THERMO", "THERMOTEX".

Clase 51.— Sombreros.— "ETIQUETA", "THERMO", "THERMOTEX".

Clase 55.— Grabados en materias y piedras no preciosos.— "CLUB ANDINO DE CHILE".

Clase 57.— Productos de perfumería.— "FLORIENT", "ÑIPE", "BIARRITZ", "GOBELINOS".

Clase 59.— Grasas comestibles.— "LA GRANJA".

Clase 61.— Aliños y condimentos.— "DUQUESITA", "JUANITA".

Clase 62.— Productos vegetales comestibles.— "ELEFANTE", "COMETA", "DELFA".

Clase 63.— Harinas, fideos.— "ROXY".

Clase 64.— Conservas alimenticias no dulces.— "QURBOSA", "ACONCAGUA" "AYBAR", "TASMAR".

Clase 66.— Galletería, confitería.— "OATUCA" "DURAFRU", "GOTINGA", "KATINGA", "NAFRU", "PUPET", "TUTIFRUNI", "DELICIOUS", "ACONCAGUA", "POL-MARY", "TROPICALES".

Clase 68.— Bebidas analcohólicas.— "CAUPOLICAN" (2 etiquetas).

Clase 69.— Vinos y bebidas alcohólicas.—"GRAND MACNISH".

Clase 73.— Talabartería, maletería.— "CARAVANA".

Clase 74.— Telas y ropa impermeables.— "ETIQUETA", "PEDRO AZULA".

Clase 75.— Medicinas y productos químicos y farmacéuticos.— "EMEDIAN", "KANKIL", "ASPIRINETAS", "ACRONIZE", "URIDOXYL", "TINOPAL", "PUROVETRIN", "EUPAVINE", "EUPAVOL", "EUPAVAN", "BASUDIN", "ROVAMYCINE", "DORMIN", "PARA-DORMIN", "AVITEX", "SUAVITEX", "DOLVIRAN", "VIGOFAC", "PLASMAL", "VULKADUR", "BAYINAL", "ACTINOMICINA C. BAYER", "ESSALON", "ESTELADON", "MICTINE", "COMITAL", "BECANTAL", "BECANTEX", "COKARBINA", "COKARSIL", "ADIMOLL", "RAVOLFIA", "INACTIN", "PACATAL", "ANDROCILINA", "ANDROSTREP", "ESTREPTOMINA", "PENICIDROMO", "MISTECLIN", "LUTROGEN", "AMANOL", "RECTIDON", "HELPIN", "BECANTOX".

Clase 76.— Abonos artificiales y químicos.— "PLANTOIDS".

Clase 77.— Instrumentos y útiles médicos.— "FEMEX", "POLYSTAN".

Clase 78.— Relojes y cronómetros.— "IMHOF", "ANGELUS".

Clase 79.— Aparatos cinematográficos y fotográficos.— "SUPERSCOPE", "PITNEY P B BOWES".

Clase 80.— Instrumentos musicales.— "SUPERSCOPE".

Clase 81.— Artículos de escritorio, impresos no periódicos.— "LOS SALONES CHILENOS DE INVIERNO", "ACONCAGUA", "AYBAR", "SUPERCOPE", "PARREÑO", "NOVELTY", "EDELWEISS", "ROMANI", "ARAUCO", "ETIQUETA".

Clase 82.— Publicaciones periódicas.— "BARRABASES", "EL LOA", "MOMENTO RURAL", "SEMANA ODONTOLOGICA", "SEMANA FARMACEUTICA", "SEMANA PEDRIATICA", "SEMANA OBSTETRICA", "VESTIBULO", "SEMANA MEDICA".

Nombres de establecimientos industriales y comerciales

"SPLENDID" y "PACIFICO", hoteles y similares en la provincia de Santiago; "VIENA", restaurant, bar y similares en la provincia de O'Higgins; "BELLE AMIE", establecimiento comercial de artículos de la clase 47 en la provincia de Santiago; "LA PARVA", centro de deportes y hotel en las provincias de Santiago, Valparaíso y Aconcagua; "NEPTUNO", establecimiento comercial de pescado en la provincia de Santiago; "VICUÑA MACKENNA", almacén de comestibles en la provincia de Santiago; "ARYCO", empresa constructora; "PROVIDENCIA", establecimiento comercial de ferretería, menaje y materiales de construcción en la provincia de Santiago; "NOVELTY", establecimiento industrial y comercial en la provincia de Tarapacá; "ARAUCO", establecimiento industrial y comercial de maderas; "AGRISUR", establecimiento comercial de toda clase de productos agrícolas; "PEDRO AZULA", fábrica de artículos de la clase 74; "CEDRO", establecimiento industrial y comercial de artículos de la clase 47; "ÑUÑOA" y "EGAÑA", establecimientos de distribución y venta de artefactos eléctricos en la provincia de Santiago; "SAN VICENTE" y "PAINE", ferias de animales y de productos agrícolas; "INNACAR", establecimiento industrial y comercial de artículos de las clases 32 y 34 y carrocerías; "LOS LEONES", establecimiento comercial de maderas en la provincia de Santiago; "SAN PABLO", barraca de elaboración de maderas; "SOCODECO", establecimiento comercial de toda clase de artículos en la provincia de Concepción; "SODIAL", establecimiento comercial de abarrotes en la provincia de Santiago.

Se da este aviso para las oposiciones a que haya lugar, las cuales deberán presentarse en la Oficina de Marcas, Teatinos 50, dentro del plazo de treinta días, a contar desde la última publicación.

Las etiquetas que acompañan a estas marcas se exhiben en las vitrinas de este Departamento.

El Director del Departamento de Industrias.

GUIA PROFESIONAL

ABOGADOS

ADRIAN MOLINA
Abogado
Estudio de títulos. Dirección, tramitaciones administrativas. Huérfanos 1294, oficina 41. (GP) H|O C.

ELIAS NEGHME RODRIGUEZ
Juicios del trabajo. Ahumada 131, oficina 318. Fono 88387. (GP) 1.o 5 P.

LAURA MULLER
RAQUEL QUEZADA
Moneda 1137, oficina 21, fono 89917. (GP) 29-6 C.

OFICINA TECNICA EN LEYES SOCIALES
Jacobo Kogan B.
Abogado
Juicios civiles y del trabajo. Matías Cousiño 82, oficina 407, fono 84467. Horas de atención: 11-1 y 6-8 P. M. (GP) H|O C.

AIDA SEPULVEDA
Toda clase asuntos profesionales, especialmente cobranzas cheques, letras, juicios, trabajo, cuestiones matrimoniales. Atención provincias.
Compañía 1291. Oficina 408

MANUEL CARTES
Divorcios, nulidades matrimonio, Particiones. Huérfanos 1294. Tel. 64559. GP. H|O. C.

ROBERTO SANHUEZA
Nulidades matrimonio, divorcios, particiones, cobranzas. Bandera 465. Oficina 507.

DENTISTAS

Dr. LEON BUTENSKY B.
Cirujano dentista. Placas en 24 horas. Atiende martes, jueves, sábado, de 9 a 12 1/2 y de 2 1/2 a 8. Huérfanos 757, Of. 510. Teléfono 397296. (G/P) 29-4. P.

LABORATORIO RAPIDO
para Soldaduras Dentales o en objetos de metales preciosos
Pasaje A. Edwards 29
Oficina 111 (Por Huérfanos 1011) — Fono 67378

CLINICA DENTAL
Dr. FAIVOVICH
Dentaduras artificiales inmediatas, cirugía San Antonio 427 7.o piso, oficina 711, fono 397838 (GP) H|O C

Dr. MUÑOZ MUJICA
Cirujano dentista
Prótesis, puentes Ahumada 312 Of. 717 Teléfono 67815 H|O C

JOAQUIN PRIETO SEVERIN
Cirujano Dentista
Horas 9-12 y 17-20. Serrano 410. Teléfono 62902

CLINICA DENTAL "CENTRAL"
Pida su consulta a toda hora. Fono 85702. Trabajos urgentes, prótesis inmediata. Compañía 1068. Oficina 1103.

DENTISTAS

Dr. COVARRUBIAS
Alta abrasivo.
Extracciones, dentaduras inmediatas. Huérfanos 886, departamento 624. Teléfono 391802. Consultas: 10-12 y 3-6. (GP) 23-6 O.

Doctor GALLEGUILLOS ROJAS
Dentista
Prótesis - Cirugía
Consultas 4-7. Nuevo teléfono 63882. Avenida B. O'Higgins 1175. Depto. 729. (GP) H/O. C.

Dr. GUSTAVO A. CERDA LOPEZ
Dentista.
Atención hora fija. San Antonio 510, depto. 705, teléfono 33511. (GP) 28-4 P.

Dr. JORGE RAGGI
Huérfanos 886, departamento 605, fono 36608. Martes, jueves, sábado. (GP) 23-6 O.

ENFERMERAS

PROSPERINA FLORES
Enfermera universitaria. San Cristóbal 515 (GP) H|O C

MATRONAS

AZUCENA NAVEAS
Embarazos, partos. Arauco 1070-B (GP) 8-4 P.

SEÑORA PHERINY
Atiendo enfermas provincia. Lord Cochrane 95. (GP) 29-5 O.

DELFINA TOBAR
Embarazos, casos urgentes. Vicuña Mackenna 827. (GP) H|O. C.

TERESA SANTANDER
Salvador Sanfuentes 2141, frente a Brasil. Fono 65858. (GP.) 6-6 O.

MATERNIDAD ZAVALA
Arturo Prat 1722. Fono 52670. Partos indoloros. Desde $ 4.000. (4) 5-55 P.

BLANCA FISHER
Brasil 7 87464. 4 1/2-6 1/2. (GP) H|O. O.

SEÑORA MORAL
Regreso de Estados Unidos. Casos urgentes. Ultimos adelantos. Bellavista 256. Depto. 9. (GP) 12-4 P

CLINICA "Santa Carmencita"
Carmen 115, teléfono 35795. Partos sin dolor. Atención esmerada. Precios convenientes. (GP) 19-5 O.

ANA MORA. Casos urgentes; turno permanente. Alonso Ovalle 1648, Teléfono 85381. (GP) 23-6 C.

MEDICOS

DOCTOR GUTIERREZ
Vías urinarias — Venéreas
Presidente Ríos 33, oficina 22 Alameda, entre San Francisco y Santa Rosa) 4-6. Fono 397981 (G.P.) 2-5 P.

MEDICOS

GONDOS
Huesos, articulaciones, fracturas, reuma. Defectos caderas. Ates Phillips 16 92351

Dr. CONSTANTINO CHUAQUI
Enfermedades nerviosas y mentales. Alcoholismo. Consultas: Olivos 851. Teléfono 371031. Horas: 5 a 7. (GP) H/O. C.

Dr. MARIN VIVADO
Ano, recto, hemorroides, varices. Teatinos 630, departamento 73. Teléfono 61910. (GP.) H|O. O

ISIDRO MARTINEZ
Año, Recto, Colón. Valentín Letelier 1381. Depto. 305. 66961-492664. (GP). 2-6 P.

Dr. DIAZ CARRASCO
Asma y enfermedades alérgicas (romadizo de verano, eczema, urticaria, jaquecas). A Prat 72, 2-5 P M., fono 67565. (GP) H|O O.

CAHUAS
Alergias, asma, rinitis, eczema, urticaria, reumatismo. Carmen 765. 35631. 5 a 7 P. M. (GP) 10-9 O.

MOSSER
Oídos, nariz, garganta, Paraguay 462, departamento 12, (por Carmen, primera cuadra) 5-7, teléfono 31609 13-7-55 P.

DOCTOR GALLEGUILLOS
Rayos X
Aparato digestivo, hígado, corazón, pulmón. Consultas 5-6. Alameda 1175, departamento 730. Teléfono 74731. Fuera de hora 80691. (GP) H|O. C.

CLINICA BERMAN
Enfermedades de señoras, niños, medicina, cirugía, piel, venéreas, ojos, oídos, nariz, garganta. Rayos X, ultratermia, ultravioleta, nebulizaciones. Dentistas. Victoria 1094 esquina San Diego, teléfono 53000. (GP) H|O C.

Dra. LUISA PACHECO PIZARRO
Médico-cirujano
Señoras y niños. Consultas de 16 a 18.30 Nataniel 475. Fono 86762. (GP) H|O K

DRA. NAVARRETE
Partos, enfermedades señoras. Vicuña Mackenna 115. Teléfono 35912
Consultas de 4-7 P. M. H|O O.

Dr. GORGEWSKY
Rayos X
Estómago, hígado, broncopulmonares, diabetes Almirante Barroso 57 De 2 a 5 2-V-55

ABDELKARIM DAVIS
Señoras
Ginecología, Sexología, Psiconeurosis. Consulta: 3-7. Huérfanos 2084. (GP) 18-4 P.

MEDICOS

Dr. GASTON RAMIREZ
Manuel Rodríguez 56. (GP) H/O. C.

DR. VICENTE RAHAL
Riñón, vías urinarias. Avenida España 24. Teléfono 90582. (GP) 12-6 P.

BRAVO ALMEIDA
Enfermedades bronconpulmonares, adultos, niños. Consultorio: Agustinas 1141, segundo piso, teléfono 69238, 4 a 6. Domicilio: Guillermo Edwards 2833 494515 (GP) 24-4 O

OCULISTAS

AMENABAR OSSA
Enfermedades ojos. 9.30-18. **AMENABAR PRIETO** 16-19. Moneda 973, oficina 531. 82792. (GP) 27-6 C.

Dr. MARCELO ZIMEND H.
Oculista
Huérfanos 757 Of. 510 horas: 4-6. Fono: 397296-495477. (GP) 19-6 P.

OPTICAS

OPTICA SANTIAGO
Ahumada 58, casilla 9013. Despachamos recetas de anteojos en el día. Envíos contrareembolso sin recargo. (GP) H|O C

OPTICA KEPLER MONJITAS
606. Especialidad: Despacho de recetas de oculistas en el día (G P) H-O C.

OPTICA HUELEN
Avenida Bdo. O'Higgins 484 Despacho exacto de recetas. Envíos a provincias (GP) H|O C

OPTICA MELLER
Huérfanos 636 Recetas oculistas (GP) H|O C

PARTICULARES

REYES
Tratamientos. Arturo Prat 177 teléfono 66532 (GP) 9-5 P

ABELARDO ESCOBAR
Practicante
Atención diaria de 10 a 1 y de 5 a 8 P. M. Atención a domicilio. Huérfanos 757 4.o piso. Of. 207 Teléfono 38082 Santiago (GP) H|O C

LUIS ALDUNATE
Curaciones, inyecciones, especialista vías urinarias, previa indicación médica. Teatinos 248 Fono 60828 cerca Hotel Carrera H|O K

PEDICURO

KRONER
Pedicuro titulado. Estado 75 (GP) H|O

A ABRIL 19 — "TAURUS" — ABRIL 19 A MAYO 20

AGENDA

SANTOS DE HOY	SANTOS DE MAÑANA
FRANCISCO DE PAULA Y URBANO	RICARDO

GUIA DE URGENCIA

ASISTENCIA PUBLICA.— Posta Central: 69191 — Posta 2: 50061 — Posta 3: 91011 — Ñuñoa: 43360 — Providencia: 45671 — San Miguel: 51454 — Infantil: 52881 — San Miguel: 718 (9 a 12 - 21 a 24). — Dental: Dávila 718 (9 a 12 - 21 a 24).

CRUZ ROJA DE MUJERES DE CHILE.— Independencia 339 — SERVICIOS GRATUITOS — POLICLINICA: Cirugía menor, inyecciones, luz ultravioleta (diariamente de 14.30 a 18 horas) — DENTISTICA (martes y jueves: 9 a 11 horas — Viernes: 17 a 18 horas).

DENUNCIAS DEL PUBLICO.— De enfermedades infecciosas: Hospital Barros Luco: 50045 — De alimentos sospechosos: 88020 — De espectáculos con artículos de primera necesidad: Jefe de Inspección del Comisariato: 32949 y 31895.

CARABINEROS.— Prefectura General: 60151 — Radiopatrullas: 62261.

INVESTIGACIONES.— 82211 y 82313.

BOMBEROS.— Santiago: 81171 — La Cisterna: Cía. 166 — Ñuñoa: 46307 — Quinta Normal: 90114 — San Miguel: 83020.

FARMACIAS DE TURNO

DEL 26 DE MARZO AL 2 DE ABRIL

PERMANENTES: San Francisco 75 — Buseta 470 — Estado con Alameda. — Vicuña Mackenna 7193.

DE TURNO: Independencia 3129 — Independencia 1200 — Avenida Santa María 226 — Independencia 895 — Pinto 1700 — Recoleta 997 — Loreto 162 — San Pablo 1796 — Sotomayor 699 — Brasil 95 — Mapocho 6001 — Carrascal 4508 — San Pablo 4313 — Ecuador 5142 — Dolores 1198 — San Alfonso 1005 — Castro 314 — Estado 251 — San Diego 301 — Arturo Prat 3077 — Vicuña Mackenna 521 — Portugal 1399 — Ruiz Valledor 3801 — Creta 821 — Gran Avenida 8171 — José Miguel 8825 — Providencia 3699 — Avenida Bilbao 581 — Avenida Italia 1591 — J. P. Alessandri 3130 — Irarrázaval 4391.

Boletín del Tiempo

(EMITIDO A LAS 20 HORAS DEL DIA 1.o DE ABRIL DE 1955)

Buenas condiciones atmosféricas con nublados parciales y locales se observaron en las zonas norte, central y sur. En la región de los canales persistieron las lluvias con vientos fuertes del norte, mientras que en el territorio antártico se mantuvo con tiempo variable.

APRECIACION GENERAL.— Para la mayor parte del país, se espera que continúe el buen t

GUIA DEL ESPECTADOR

ABREVIATURAS.— R.: Estativo; M. Matinée; V.: Vermouth; N.: Noche

TEATROS

CAUPOLICAN.— R.: Campeonato de Chile en catch con Internacional.

ANTONIO VARAS.— Teatro Experimental de la U. de Chile.— V y N.: "Living-Room".

CONTINO. — Vermouth y noche. Comedia de Revistas "Burlesque".

DIEZ DE JULIO. — Vermouth y noche. Comedia de Revistas. "Burlesque". Grandes atracciones.

MARU. — Compañía de Comedias. R. y N.: "Crimen perfecto".

SATCH. — Compañía de Comedias. R. y N.: "Aló... aló..., número enredado".

OPERA. — A las 19, 21.30 y 23.15 horas. Compañía de Revistas Bim Bam Bum.

PETIT REX. — Compañía de Comedias. Vermouth y noche: "El pudor de la cosa".

CINES

ALAMEDA. — R.: Ratas del desierto. Historia de siete suicidas y Sinopsis. —Mañana matinal 11 horas.

ALMAGRO. — R.: El peñón de las ánimas. Me traes de un ala y Agregados.

AMERICA. — R.: Colonizador audaz. Rumbo al peligro y Circo de la muerte.

ALCAZAR. — V. y N.: Carnero con cinco patas.

AUDITORIUM. — R.: Los 5.000 dedos del Dr. T.

ANDES. — R.: Mundo del circo, Línea francesa y Amar y morir.

APOLO. — R.: Borrasca en el puerto, Espíritu rebelde y Secreto cumplido. Sinopsis.

ASTOR. — M., V. y N.: El mandarín. Noticiarios. Agregados.

AVENIDA MATTA. — R.: El Rata. La vida en un hilo y El castillo negro. Noticiarios.

BANDERA. — M., V. y N.: El hombre del millón. Agregados.

BALMACEDA. — R.: El derecho de amar y Me traes de un ala. Agregados. Noticiarios.

BAQUEDANO (pantalla panorámica). — R.: Cantando nace el amor y La infame.

BLANCO ENCALADA. — R.: México de mis amores, El Rata y Simbad el marino.

BRASIL. — R.: Clave Dos y Amor en tinieblas. Sinopsis.

BOLIVAR. — R.: Borrasca en el puerto, Amar o morir y Senda de Robin Hood.

CAPITOL. — R.: Misión de venganza, Horcas y cuchillos, Colonizador audaz y El alguacil amarillo.

CARRERA. — (Pantalla panorámica). — R.: Riberas de heroismo y Sesenta segundos de vida.

CENTRAL. — (Pantalla panorámica). — R., V. y N.: Carnero con cinco patas. Agregados y Noticiarios.

CERVANTES. — R.: El motín del Caine.

CINELANDIA. — R.: Fruto verde. Agregados y Sinopsis.

CITY. — R.: Secreto M-7, Noticiarios y Agregados.

COLON. — (Pantalla panorámica). — R.: Cohete conquistador, Espadas cruzadas y Testigo del crimen.

CONTINENTAL. — M., V. y N.: Sinopsis y Noticiarios.

CLUB DE SEÑORAS. — R.: No soy culpable y Retorno a la vida.

CHILE. — R.: Dios los cría, Soy prófugo, El seductor de Granada y Castro de un mismo palo.

DELANTE. — M., V. y N.: Festival de Walt Disney, con Fantasía. Agregados y Noticiarios.

DELICIAS. — R.: Mujer codiciada, La vida en un hilo y Regreso a Bahía. Agregados.

DIECIOCHO. — R.: Ambiciones que matan y La heredera. Agregados.

DIANA. — V. y N.: Oro del Caribe y Solterona romántica.

EL GOLF (pantalla panorámica). — R., V. y N.: Víboras. Agregados.

EL SALTO. — R.: Ratas del desierto, Dios los cría e Historia de nueve suicidas.

ESMERALDA. — R.: Espadas cruzadas, Cohete conquistador, Los caballeros las prefieren rubias y Agregados.

FLORIDA. — R.: Camelia.

GRAN AVENIDA. — R.: Sesenta segundos de vida, Riberas de heroismo y Noticiarios.

HOLLYWOOD. — R.: Friné, la corsana de Oriente; Los caballeros las prefieren rubias y Regreso al Paraíso. Agregados.

IDEAL CINEMA. — R.: Soy un prófugo, Jinetes del odio y Sentencia de muerte.

IMPERIAL. — R.: El rata, La loca aventura y Simbad el marino.

INGLES. — R.: La ronda y Cuarteto. Noticiarios. Sinopsis.

ITALIA. — R.: Mundo del circo, El rata y Línea Francesa.

LAS LILAS. — M., V. y N.: Yo soy culpable, Noticiarios y Sinopsis. —Mañana matinal a las 11 horas.

LIRA. — R.: El enamorado, Hacia otros mundos y La última patrulla.

LIBERTAD. — R.: El derecho de amar, Me traes de un ala y Noticiarios.

LO FRANCO. — R.: Angeles en el infierno, Misión de venganza, Miedo de amar y Victoria de Lagrie.

LO CASTILLO (Vitacura). — (Próxima inauguración).

LUX. — R.: Todos los hermanos eran valientes, Vuelo trágico, Noticiarios y Sinopsis.

MAIPO. — R.: Riberas del heroismo, y Sesenta segundos de vida.

MANUEL RODRIGUEZ. — R.: Sesenta segundos de vida y Riberas del heroismo.

MARCONI. — R.: La ronda y Cuarteto.

METRO. — M., V. y N.: Yo seré estrella. Noticiarios y Sinopsis.

MIAMI. — R.: Los tambores de Fumanchú, Noticiarios y Agregados.

MINERVA. — R.: Palace Hotel, Los caballeros las prefieren rubias, Rodeo trágico y Noticiarios.

MIRAFLORES. — R.: Soy un prófugo, Amar y morir. Noticiarios.

MONUMENTAL. — R.: Espadas cruzadas, Cohete conquistador y Testigo del crimen.

MODERNO (ex Lo Ovalle). — R.: Caravana de mujeres, Estrella del destino y El fruto dorado.

NACIONAL. — R.: Los caballeros las prefieren rubias, Espadas cruzadas y El cohete conquistador.

NACIONAL — (De Puente Alto). — R.: Ansias de amar, El Capitán Kidd y Lágrimas y risas. —Mañana matinal a las 11 horas.

NORMANDIE. — M., V. y N.: Soy un fugitivo y París en abril.

NOVEDADES. — R.: Hembra brava, El rata y Piratas del Caribe.

NUÑOA. — R.: Nunca es tarde para amar, y Necesito dinero.

O'HIGGINS. — R.: El peñón de las ánimas, Me traes de un ala y Agregados.

ORIENTE. — (Pantalla panorámica). — M., V. y N.: La solterona romántica. Agregados.

ODEON. — R.: El precio de un hombre, Amor de locura y la, de El rey del sabotaje.

PALACE OVALLE. — V. y N.: Esta es la Fiesta Chilena.

PACIFICO. — M., V. y N.: El tercer hombre. Noticiarios.

PRAT. — (Pantalla panorámica). — R.: Espadas cruzadas, Cohete conquistador y Los caballeros las prefieren rubias.

PALERMO — (De Puente Alto). — R.: Enredo amoroso, Ticonderoga y Cuando los padres se quedan solos.

PLAZA. — M., V., S. y N.: Los amantes de Villa Borghese.

PEDRO DE VALDIVIA. — V. y N.: Camelia. Agregados. Noticiarios.

PRINCIPAL. — R.: Noticiarios. Dibujos, Comedias, Cómicos, Descriptivas. Serial.

PRINCESA. — R.: El doble o nada, Nunca debieron amarse y Ultima patrulla. Noticiarios.

PORTUGAL. — R.: Testigos del crimen, El cohete conquistador y Espadas cruzadas.

PROVIDENCIA. — R.: Friné, la cortesana del Oriente, El regreso al Paraíso y Esclavitud.

REAL. — M., V. y N.: Apache. Noticiarios, Dibujos, Agregados.

RECOLETA. — R.: Mundo de circo, Línea francesa y amar y morir.

REGINA. — V. y N.: Camelia.

REPUBLICA. — R.: Rodeo trágico, Palace Hotel y Los caballeros las prefieren rubias.

REX. — M., V. y N.: Sabrina. Noticiarios. (Menores).

RITZ (pantalla panorámica). — R.: Camelia. Agregados y Noticiarios.

RIALTO. — R.: La ronda y Cuarteto.

ROXY. — R.: Cuatro pasos en las nubes. Noticiarios.

ROMA. — (Pantalla panorámica). — Cont.: Llegaron del otro mundo y Rebelión redentora.

SAN ANTONIO. — R.: Peluquero de señoras y La bella y la bestia.

SANTA LUCIA. — (Pantalla panorámica). — M., V. y N.: Camelia.

SANTIAGO. — R.: Tin Tan en La Habana.

SAO PAULO. — R.: Cuando llama el deseo y Noticiarios.

SAN MIGUEL. — R.: Mundo de circo, Línea francesa y Amar y morir.

SAN MARTIN. — R.: Espionaje en Shangai y Agregados.

SELECTA. — R.: Mujer prohibida, Reclusa, Espada invencible y Sin novedad en el frente.

SEVILLA. — R.: Todo lo que tengo es tuyo, Extraño cargamento, Sinopsis y Agregados.

VALENCIA. — R.: Línea francesa, Amar y morir y Noticiarios.

VICTORIA. — R.: Casaca roja.

VIENA. — R.: Pena, penita; La mujer codiciada y Piratas del Caribe.

YORK. — R.: Música y lágrimas, Noticiarios y Agregados.

COMEDIA CHILENA EN LA SALA TALIA

Con gran suceso artístico se ha presentado en la Sala Talía la Cía. de Comedias que encabeza Jorge Quevedo con Mireya Veliz, Dora Barahona, Guillermo Bruce y Humberto Soto con la hermosa comedia de Benjamín Morgado "Valle de sombras", que nuevamente hoy ocupará dicho escenario en las funciones de tarde y noche.

EL CIRCO CITY HALL HIZO AYER SU DEBUT

Con un público que llenaba totalmente su amplia carpa, debutó anoche, en esta capital, el Circo City Hall, instalado en un cómodo y amplio local ubicado en la Avenida Matta esquina de Arturo Prat.

Para hoy y mañana el Circo City Hall anuncia tres funciones: matinée, a las 15.45; vermouth, a las 18.45, y noche, a las 21.45 horas.

LA XIRGU RELATARA SUS EXPERIENCIAS DE TEATRO

Sobre "Experiencias de Teatro", hablará el próximo lunes en el Antonio Varas la distinguida actriz española Margarita Xirgú, en una charla que se realiza bajo los auspicios del Teatro Experimental de la Universidad de Chile.

Margarita Xirgú, acompañada por los señores Orestes Caviglia, codirector de la Comedia Nacional del Uruguay, y de Julio Caporale Scelta, presidente de la Comisión de Teatros Municipales, más los artistas de la Comedia Nacional del Uruguay, se presentarán el lunes 4, a las 19 horas, en la sala del Banco del Estado.

Las invitaciones para asistir a esta charla pueden solicitarse en Huérfanos 1117, oficina 421, entre las 11 y las 13 horas.

Esperado con interés el debut de esta noche de la Comedia Nacional uruguaya

Todo un acontecimiento teatral promete ser el debut de esta noche, de la Comedia Nacional del Uruguay, en el Teatro Municipal. Desde anoche, el elenco uruguayo es nuestro huésped. Su arribo a Mapocho encontró una cálida recepción de parte de amigos, miembros de la representación diplomática y consular de la República Oriental del Uruguay, y de personeros del teatro nacional.

La obra de Florencio Sánchez, "En familia" ha sido escogida con toda propiedad para el estreno de hoy, pieza en que la maestría de la dirección de Margarita Xirgu y de Orestes Caviglia se patentiza en la encomiable labor que desarrollan los intérpretes. Héctor Cuore, fogueado actor, dirige y realiza la figura de Jorge, el padre vencido, que se encanallece; Guarnero, crea a Eduardo, el haragán de la familia; Carmen Casnell, da una cabal Delfina. Y Alberto Candeau, Maruja Santullo y el resto del reparto, llegan a encontrar la dimensión para que el público, absorto, viva el mínimo, pero tremendo, drama de los "declasados" de principios del siglo.

PROXIMOS ESTRENOS.— Luego del debut, mañana en noche subirá a escena "Tartufo", comedia en 5 actos, en una ajustada versión del comediógrafo uruguayo, Carlos M. Princivalle. El lunes, en función vespertina, se reprisará la obra del estreno, "En familia", para pasar el martes, en tercera función de abono, a la obra de Wilder, "Nuestro pueblo", en la que el director y actor, Orestes Caviglia, realiza una de sus insuperadas creaciones.

CONFERENCIA DE MARGARITA XIRGU.— El lunes, la eminente actriz española Margarita Xirgu dictará, en el Teatro Antonio Varas, una charla sobre "Experiencias de teatro", la que será ilustrada por actrices y actores de la Comedia Nacional del Uruguay, contando con la participación del actor Orestes Caviglia y Julio Caporale Scelta. La charla ha sido patrocinada por el Teatro Experimental de la Universidad de Chile, y las personas que se interesen en asistir a ella pueden retirar las invitaciones en Huérfanos 1117, cuarto piso, oficina 421, entre las 11 y 13 horas.

El muchacho de cincuenta es centenario

No es que se haya producido un nuevo fenómeno en la vida siempre joven de José Bohr, y de la noche a la mañana el muchacho de cincuenta años se haya transformado en el "señor de cien". Es que el domingo en la noche, en el escenario del Teatro Opera, la compañía de revistas "Bim-Bam-Bum" celebrará las cien presentaciones consecutivas de la sorpresa teatral de la presente temporada: la presentación de José Bohr como astro de revistas. Cien representaciones durante las cuales su popular "Y tenía un lunar", "Pero hay una melena" y el nuevo "Viejito Verde", han contado con el aplauso franco y abierto del público santiaguino.

José Bohr deja el escenario de Buddy Day, para colocarse una vez más detrá de la cámara, con el objeto de dirigir a Eugenio Retes en la producción "El gran circo Chamorro", que está por iniciar su rodaje.

Público en general, empresa y artistas se preparan para rendir sonrisa del "millón de dólares", dirá una vez más, desde el escenario sonrisa del "millón de dólares", dirá una vez más, desde el escenario del popular teatro de revistas, su popular frase: "Ah..., mis queridos amigos..., las cosas que me pasan..."

Veremos a Michele Morgan en "La hora de la verdad"

Michéle Morgan, expresiva y bella como nunca, reaparece con Jean Gabin, en la película "La hora de la verdad". Interviene aquí también el nuevo galán de la pantalla italiana Walter Chiari.

Es ésta una historia de todos los días, pero relatada como sólo los parisienses podían hacerlo, poniendo tensión y suspenso en algunos momentos, y colocando la pincelada humana que llega directamente al corazón. Se estrena en el Real.

ESTELA CASTRO, joven dama de la Comedia Nacional del Uruguay, que debuta esta noche, a las 22 horas, en el Municipal, quien encarna el papel de Emilia en la obra debutante, "En familia". En la segunda parte de la función, quince intérpretes ofrecerán una breve antología de la poesía uruguaya. Al comenzar el espectáculo serán ejecutados los himnos patrios de Chile y Uruguay, y serán intercambiadas salutaciones entre el regidor, señor Roberto Gutiérrez, de la Comisión Municipal de Teatros y Espectáculos Públicos, y el dirigente de la Comisión de Teatros Municipales de Montevideo, don Julio Caporale Scelta.

Ilustres músicos europeos intervendrán en nuestro próxima temporada sinfónica

Con extraordinarios relieves se anuncia la XV Temporada Sinfónica Oficial que se inaugurará el 6 de mayo. La Orquesta Sinfónica de Chile estará dirigida en este concierto inaugural por su director titular Víctor Tevah, y actuará como solista el violinista Jascha Heifetz.

La temporada de abono se compondrá de dieciséis conciertos, ocho de los cuales serán dirigidos por el maestro Tevah, quien, como en los años precedentes, ha sido solicitado para dirigir en algunas capitales sudamericanas que ofrecen temporadas sinfónicas.

El Instituto de Extensión Musical de la Universidad de Chile ha invitado para la dirección de los conciertos restantes, a dos directores de brillante carrera internacional que figuran entre los predilectos del público europeo. Estos son: Hans Schmidt-Isserstedt y Mario Rossi, ambos llamados a constituir una revelación para nuestro público por cuanto hasta ahora no han actuado en Sudamérica. El primero de ellos es director estable de la Orquesta de Hamburgo, que corresponde a la Emisora Alemana para la zona noroeste (N. W. D. R.). A sus triunfos personales frente a las principales orquestas de Europa se suma el hecho de que su orquesta está considerada entre las más perfectas del mundo y es invitada de honor a los principales festivales de música de ese continente. Además, el director ha hecho jiras con la orquesta a todos los centros importantes de Europa, donde se los ha recibido como un gran acontecimiento musical.

Mario Rossi se destaca actualmente entre los directores italianos. También ha dirigido frente a las principales orquestas europeas y figura continuamente invitado a los festivales internacionales de ese continente. Su importancia en Italia es preponderante y le corresponde la dirección de la Orquesta de la Radio Italiana (R. A. I.).

Entre los solistas que vendrán a participar en la temporada sinfónica de abono, están confirmados, además del célebre violinista Heifetz, el pianista Jesús María San Román, y el arpista Nicanor Zabaleta. Corresponderá alternar con ellos en los conciertos de la temporada a algunos de los más distinguidos solistas chilenos.

La boletería del Teatro Municipal ha comenzado a atender el abono, dando preferencia a las personas que se abonaron a la temporada de 1954. A éstas se les reservará el derecho de confirmar su abono solamente hasta el 10 del presente mes.

Ultimos 3 días en el Bim Bam Bum

ANITA DEL RIO

Finalizan las representaciones de "QUE VENGA QUE VENGA QUE NADIE LO DETENGA", para dar paso a la nueva revista de Retes y B. Day, titulada "LAS JOYAS ESTAN AQUI", con la que se inaugurará la temporada oficial del año 1955 de las REVISTAS BIM BAM BUM en su tercer año consecutivo en el Teatro Opera. Sólo quedan tres días para que el público pueda ver las presentaciones de JOSE BOHR, ANITA DEL RIO, DORIS Y ROSSIE, y un desfile de astros y estrellas, con las juveniles vedettes Elsa Villa, Lubi Martín, Elena Soza, Sussy Montrey, Lilian Montes, Nancy Lezica y un cuerpo de 25 bailarinas escultorales, junto con el cuerpo de cómicos más completo de Chile, con Retes, Iris del Valle, Gamboa y Araya. Tres funciones diarias, a las 19 horas, 21.30 horas y 23.15 horas. Reservas al fono 30176.

Penúltimo día de la temporada de Jorge Mistral y Silvia Pinal en el escenario del Teatro SATCH

Hoy realizarán su penúltimo día de actuación en nuestra capital los aplaudidos astros de la pantalla Jorge Mistral y Silvia Pinal, quienes vienen desarrollando en el escenario del Teatro SATCH la más exitosa temporada artística que ha tenido Santiago, en lo que va corrido del presente año. En efecto, sus presentaciones en la comedia del escritor chileno Julio Asmussen, "Aló, aló... número equivocado", han servido para demostrar al público chileno que no sólo saben brillar en el cine, sino que también son comediantes de excepcionales condiciones, para quienes el proscenio no ofrece ningún secreto.

Los distinguidos artistas se despedirán del público de la capital mañana domingo con tres funciones en las que se incluye una matinée a las 15.15 horas.

La breve actuación que los astros pensaban hacer en Valparaíso, a partir del lunes, es posible que no pueda llevarse a cabo, ya que el cumplimiento de compromisos contraídos con anterioridad en Buenos Aires, los obligarían a partir de inmediato.

UNA COMEDIA DE CASONA LLEVADA A LA PANTALLA

Con la actuación estelar de Arturo de Córdova y Laura Hidalgo, se estrenará en el cine Santiago, en las funciones rotativas del lunes próximo, la película "Las tres perfectas casadas", una de las cintas de mayor relieve y suspenso dramático que nos ha enviado el cine azteca en los últimos tiempos.

A CARPA LLENA DEBUTO ANOCHE EL CIRCO CITY HALL. — SE TRATA DE UN ESPECTACULO DE PRIMERA CATEGORIA

Ante un público que llenaba totalmente las amplias aposentadurías del elegante Circo City Hall, hizo anoche su presentación oficial al público santiaguino, en el amplio y cómodo local, propiedad del Banco Español, ubicado en la populosa Avenida Matta casi esquina de Arturo Prat. Poco antes de la función, hubo de intervenir, en la calle, fuerza de Carabineros, para dispersar al gran público, que habiendo quedado sin localidades, por estar éstas totalmente ocupadas, pretendía entrar violentamente al dicho Circo, pero por felicidad las cosas no tuvieron consecuencias desagradables.

La réclame que se hizo a este Circo fue relativamente modesta ante su verdadero valer, por que estamos acostumbrados a pomposas réclames que a la postre suelen ser ilusiones, pero en este caso se trata de un espectáculo sobresaliente, digno de la mejor capital del mundo. Desde el primer momento se puede observar cuidadosa presentación, ánimo de agradar al público y presentación seguida, de todos los números, del interesante y vasto programa, que hacen pasar agradables momentos al público.

Tarzán Ríos, Rebequita, los Hermanos Sánchez, el Conde de Awadhba y su Partenaire, el Cantinflas Chileno, la parte cómica compuesta por los tonies Coligüe, Bombilla, Panchulo y Panqueque, muy agradable y sobresaliente la actuación del elegante clown Moratín, que se hizo aplaudir justicieramente.

Sin duda alguna, que el número fuerte y básico de este gran Circo es el Globo de la Muerte, arriesgadísimo número presentado por Un Marciano; el cual, montado en potente motocicleta, da vertiginosas vueltas en una esfera metálica de no más de cuatro metros de estructura, en una forma realmente impresionante y arriesgadísima, ya que al menor descuido o paralización de la motocicleta seguramente le costaría la vida.

La carpa amplia y elegante y como novedad cabe destacar que los asientos de Preferencias de Plateas, tienen mullidos cojines que hacen una comodidad más para el público asistente. De muy buena selección la música que ejecuta el Orfeón del City Hall, compuesto de músicos jóvenes que presentan un programa musical novedoso y nada de cansado, como la música que generalmente se presenta en otros espectáculos de igual naturaleza.

El Circo City Hall trabaja hoy en tres funciones, o sea, matinée, vermut y noche, y mañana igual número de funciones.

Goyescas
inicia la temporada de 1955
OFRECIENDO UNA NUEVA SECCION A SUS DISTINGUIDOS FAVORECEDORES
HOY
Comidas Espectáculos.
BAILABLES
TRES PLATOS POSTRE Y CAFE $ 400
SERVICIO A LA CARTA CON GRAN VARIEDAD DE EXTRAS
TRES EXTRAORDINARIOS ESPECTACULOS DIARIOS:
TE COMIDA BOITE
A LAS 18 HRS. A LAS 23 HRS. A LA 1.30 A.M.
con el sensacional debut de
EL CONJUNTO VOCAL DE
ISOLINA CARRILLO
AUTORA DE "DOS GARDENIAS" Y "MIEDO DE TI"
CON LA VOZ VARONIL DE
GUILLERMO ARRONTE
CON EL TRIO SEPIA QUE INTEGRAN
GILDA, GLORIA Y BERTA
Lorenzo D'ACOSTA Y SU GRAN ORQUESTA
Yolanda FASCE
ATRACTIVA CANTANTE EUROPEA
Y CONTINUA EL INUSITADO SUCESO DE
LA ORQUESTA ESPECTACULO ESPAÑOLA
CASINO DE SEVILLA
CON LAS VOCES DE
JOSE MARIA MADRID Y PEDRO DA SILVA
EL BALLET DE JOE HERALS
CON SUS SIETE ESCULTURALES BAILARINAS
MANOLA Y CLAUDIO
BAILARINES DE RANGO ESPAÑOL
LARRY GODOY Y SU QUINTETO RITMICO
CON LA VOZ DE RAUL LEDESMA
CONDUCCION DEL ESPECTACULO: M. SUBIABRE

¡MAGNO FILM DE MUSICA Y EMOCION!
Martes CENTRAL EL GOLF-EGAÑA ORIENTE
LA VIDA PASIONAL DE VERDI
DIST. GRANDES PELICULAS

COMEDIA NACIONAL del URUGUAY
TEMPORADA OFICIAL
TEATRO MUNICIPAL
HOY, 22 HORAS, ¡DEBUT! Y mañana, en vermouth, a las 18.30 horas
EN FAMILIA
COMEDIA EN 3 ACTOS DE FLORENCIO SANCHEZ
MAÑANA, a las 22 horas, segunda función de abono, y lunes, únicamente a las 19 horas
"TARTUFO", de Moliere, comedia en 5 actos
¡Solamente 17 días y siete obras!
LOCALIDADES EN VENTA
DIRECCION ARTISTICA DE: MARGARITA XIRGU Y ORESTES CAVIGLIA
PROXIMOS ESTRENOS:
"Nuestro Pueblo" — "El Abanico"
"Barranca Abajo" — "La Sonrisa" y
"Algún Día"

HOY CERVANTES 2-4-6-8 y 10 P.M. (PARA TODO ESPECTADOR)
¡EL GRAN SUCESO!
GRANDIOSA E IMPONENTE COMO EL MISMO OCEANO.
El Motín del CAINE
(THE CAINE MUTINY)
EN TECHNICOLOR

COMPAÑIA CHILENA DE ESPECTACULOS — LOS MEJORES PROGRAMAS EN LAS MEJORES SALAS
PRESENTACION DEL NUEVO Y REVOLUCIONARIO SISTEMA VISTAVISION
SIMBOLO DE PERFECCION:
CON SU GRAN PANTALLA PANORAMICA Y SU NUEVO INVENTO DE FILMACION Y PROYECCION QUE PERMITE PROYECTAR PELICULAS FILMADAS EN CINEMASCOPE PANTALLA PANORAMICA Y PLANAS
SU EQUIPO TUSHINSKY SUPER CINEFOR LENSES Y PERSPECTA ESTEREOFONIC SOUND
HOY 3-6-9 Rex Fonos 31143 31144
Paramount presenta a Audrey Hepburn, William Holden y Humphrey Bogart. "SABRINA" (Menores)
HOY 7 pm PETIT Rex Fono 31143
TARDE, a las 7 NOCHE, a las 10 "EL AMIGO DE LA CASA" con Chela Bon y Hugo Miller
3-6-9 SANTIAGO Fonos 32464 32080
Rotativo de 12.30 a 24 horas. 2.ª semana de TIN-TAN EN LA HABANA (Mayores)
ROTATIVO VICTORIA Fono 30021
Rotativo de 11.15 a 24 horas. Nuevas exhibiciones por Shirley Winters y Alan Ladd en "CASACA ROJA" (Menores)

BOITE · TABERNA · RESTAURANT
BODEGON
MONEDA 1145 TELEF. 80477
Sussy Montrey presenta el sensacional show artístico:
ELADIA BLAZQUEZ
MARION CHRISTIE
EN SU NOVEDOSA CREACION "RENDEZ VOUS"
4 HNOS. SILVA
ENRIQUE BALLADARES
Las ALONDRAS
MANOLO GONZALEZ
CAPRI
EL PALACIO DE LOS BANQUETES
SAN ANTONIO 541 - FONO 31131

ULTIMA PAGINA DE ESTA EDICION
Edición de 18 páginas.— Precio $ 15.—

LA NACION

SABADO 2 DE ABRIL DE 1955
SANTIAGO DE CHILE

Décimo aniversario de la NU podría facilitar reunión de Cuatro Grandes

WASHINGTON. (Ansa).— En junio próximo cumplirá diez años la organización de las Naciones Unidas, y esta circunstancia hace considerar en las esferas políticas de esta entidad mundial que dicho aniversario podría facilitar los contactos entre los cuatro ministros de Relaciones Exteriores de Gran Bretaña, Estados Unidos, Unión Soviética y Francia y de ahí podría surgir la largamente esperada conferencia de los "cuatro grandes".

Ya se han comenzado a cursar las invitaciones a los sesenta miembros de la NU, para la reunión del décimo aniversario que reunirá a todos los cancilleres del mundo. Es indudable que durante esta conferencia extraordinaria de junio quedará facilitado el contacto para asegurar el éxito de una reunión.

Este hecho presenta varias ventajas de diverso orden, que pueden enumerarse en la siguiente forma:

1) No habría necesidad de convocar a una conferencia especial que pueda determinar dificultades a las partes interesadas;

2) Quedaría eliminada toda cuestión con respecto a la participación de las dos repúblicas alemanas y de la China comunista, dado que estas no forman parte de la NU.

3) Las conversaciones podrían tener un carácter más elástico y menos formal con la posibilidad de reuniones de dos, tres o cuatro cancilleres, así como con la eventual participación de representantes de otras naciones, entre ellas la India.

4) El secretario general de la NU, con la experiencia adquirida en sus contactos personales con los dirigentes de Pekín, podría, en cierto modo y en una forma totalmente objetiva, reseñar los puntos de vista que le fueran expuestos en la capital de China Comunista, así, como facilitar los elementos necesarios para la iniciación de nuevos contactos diplomáticos. De esta forma la Unión Soviética no sería el único portavoz de Pekín.

Relacionada con esta última posibilidad no debe olvidarse la situación en las candentes aguas del estrecho de Formosa; en el caso de una operación bélica contra las islas de Quemoy y Matsu, antes de cumplirse el aniversario de la NU, los planteos sufrirían una inevitable modificación.

Algunos diplomáticos consideran que Pekín, no lanzará ningún ataque a las citadas islas, por lo menos hasta la terminación de la conferencia afroasiática que se reunirá en Bandung, el 18 de abril, con la esperanza de ganar adeptos y prestigio para su causa. Por otra parte se recuerda que Quemoy y Matsu están convertidas en dos tremendas fortalezas y su conquista obligaría a prolongadas operaciones. Como tercer elemento se recuerda que la India está presionando fuertemente a Chou En Lai para que mantenga el actual status, por lo menos hasta la reunión de junio de la NU.

☆★☆★☆★ ☆★☆★☆★

Efemérides de hoy

Abril 2.

1552.—Don Pedro de Valdivia descubre el Lago Llanquihue.
1743.—Nace Tomás Jefferson, Presidente de USA.
1805.—Nace Christian Andersen, cuestista y poeta danés.
1930.—Muere en Madrid Osmán Pérez Freire.
1931.—Primer accidente en la aviación comercial de Chile.

☆★☆★☆★☆ ☆★☆★☆★

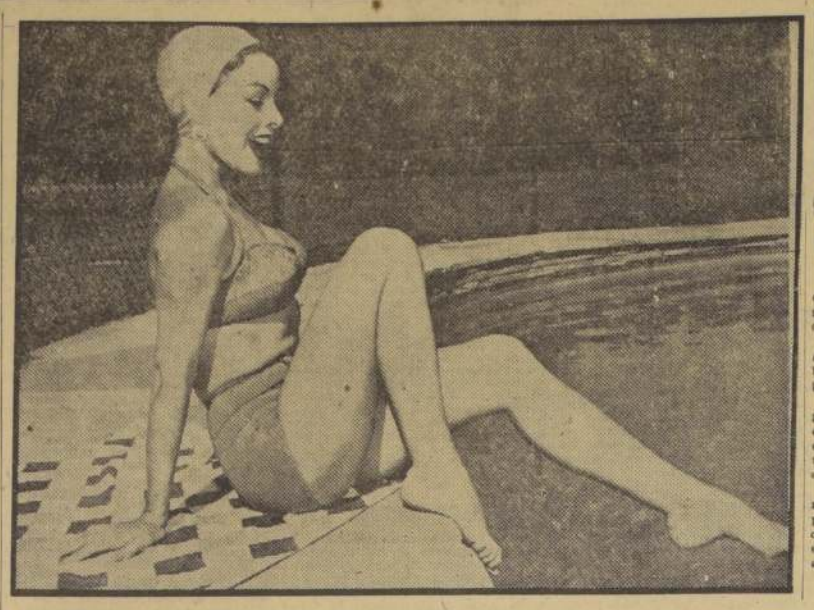

¡QUE RICA EL AGUA! Y que ricas las piernas que no se atreven a tocarla, mientras la juvenil arrogancia de Jeannie Crain desborda bajo la malla de baño, como moldeada por una espatula

CABLES de hoy

Como en la Ciudad de Brujas ya no hay brujas, un chileno propone enviar brujas de Talagante

BRUJAS, 2 (TK).— (Especial para LA NACION, por Glober Trotter, corresponsal en viaje).— Después que la señora norteamericana Margaret Foul trató de consultar una bruja sin poder conseguirlo, se descubrió que no hay ninguna bruja en Brujas.

Madame Foul, bastante despechada pues viajó desde Nueva York solamente con el objeto de ordenar una hechicería, envió una carta al Municipio protestando de lo que ella llamó: "una situación desagradable que perjudica enormemente a los turistas".

La carta, que fue publicada en los principales diarios de la ciudad, provocó innumerables comentarios. "El Correo de Brujas" comenta editorialmente: "Sin duda alguna madame Foul tiene razón en sus quejas. Que en Brujas no hayan brujas es un absurdo y se debe estudiar la manera de proveer a la ciudad de unas cuantas brujas, o bien debemos cambiarle nombre a nuestra ciudad".

Un hombre de negocios de Chile, de paso en ésta, hizo una declaración pública en la prensa por la cual manifiesta que en Talagante, pequeña ciudad de Chile ubicada muy cerca de la capital, hay gran cantidad de brujas y que se podría estudiar una inmigración en gran escala de dichas profesionales las cuales, agrega, "tal vez vendrían encantadas a esta histórica y progresista ciudad".

★☆★☆★☆ ☆★☆★☆

El átomo suministrará en el futuro próximo la energía indispensable para el progreso

ROMA, (ANSA).— En general la opinión pública considera que los planes de utilización pacífica de la energía atómica sólo tienen por objeto tender una cortina de humo hacia el verdadero fin de las investigaciones nucleares: los objetivos bélicos. En Italia el pueblo cree que las energías hidroeléctricas que se disponen son más que suficientes e ignoran que dentro de diez años todas las disponibilidades deberán ser utilizadas y habrá que ir pensando en el suministro de fuentes eléctricas para los años siguientes.

En la estadística mundial de energía eléctrica la hidráulica representa el 2 por ciento, el 13 los combustibles varios, el 30 el petróleo y el 55 el carbón. Lo cual evidencia, indiscutiblemente, una situación precaria ya que se considera que las reservas de carbón se terminarán en menos de un siglo y medio más, dado que, además, el carbón es la base para la producción de acero y de otros metales y materiales, así como es necesario en la síntesis artificial de variadas fibras.

El hombre debe comprender a fondo la situación de nuestra época industrial y de su futuro. Como base indispensable para mantener una población mundial que crece continuamente, con un tenor de vida cada vez más elevado, se necesita una cantidad siempre en ascenso de energía. Ya a fines del siglo pasado los estudiosos comenzaron a preocuparse del posible agotamiento de las fuentes de energía, lo que colocaría automáticamente a la sociedad actual en la época de la edad de piedra.

Pero aconteció que un día del año de 1905 un desconocido empleado del Registro de Marcas de la ciudad suiza de Berna poco estimado por sus profesores por su notoria inhabilidad profesional, presentó como tesis para su doctorado en la Universidad de Berna la teoría de la relatividad. Así derribó Alberto Einstein —el desconocido empleado público— axiomas sacrosantos de la física y demostró que el espacio y el tiempo no son independientes el uno del otro, sino que el tiempo se presenta como cuarta dimensión del espacio, agregando que la masa no es más que una forma concentrada de energía, como la electricidad, el calor o la luz. Una fórmula bien precisa, deducida teóricamente, indicó que esas inmensas energías se liberarán cuando se pueda transformar la masa en energía.

La teoría de la equivalencia de la masa y la energía electrizó al mundo científico no para descubrir ciertamente la bomba atómica, sino por las perspectivas de encontrar nuevas fuentes de energía que permitan la continuación y la expansión de la época industrial. Según la fórmula de Einstein, la transformación al 100 por ciento de un solo kilogramo de materia cualquiera en energía produciría 25 mil millones de kilovatios-hora, vale decir, los tres cuartos del consumo anual de electricidad de toda Italia.

El uranio, cuyo átomo es el más pesado de todos, es el elemento ideal para esta transformación. Corresponde recordar ahora que la realización práctica de la transformación de la masa en energía a temperaturas normales nace del descubrimiento hecho por Enrique Fermi en 1934 en el cual se estableció que lanzando un neutrón contra un núcleo de uranio, éste se transforma en otros elementos liberando así energía atómica. Con la posibilidad de lograr energía del uranio desaparecen las limitaciones en la disponibilidad de otras fuentes productoras de energía.

☆★☆★☆★ ☆★☆★☆★

¿Se casará la Princesa Margarita con el Coronel Townsend?

Por EDOWARD DILLON

(CONTINUACION)

LA VIDA Y LAS DESVENTURAS DEL CORONEL TOWNSEND, HEROE DE LA SEGUNDA GUERRA MUNDIAL

—I—

Townsend vuela todavía de vez en cuando e incluso enarbola los colores de la Princesa Margarita durante una competición aérea. Además, acompaña a la princesa durante varios viajes reales a Africa del Sur y a Holanda, con ocasión de la coronación de la reina Juliana.

Su hogar, sin embargo, se ha destruido. Al cabo de once años y medio de matrimonio, el divorcio pronunciado en diciembre de 1952 consagra oficialmente tal estado de cosas. El adulterio de su mujer en agosto de 1951, con John Adolphus de Laszlo, hombre de negocios de cuarenta años, hijo de un conocido retratista, queda demostrado por el testimonio de un ayuda de cámara de un hotel londinense.

La señora Townsend se casa unos meses después, el cinco de febrero de 1953, con Mr. de Laszlo. Y aunque los hijos del matrimonio fueron oficialmente confiados a Townsend, los chiquillos se quedaron junto a su antigua esposa tras previo acuerdo entre los dos.

EXILADO...— El 2 de julio de 1953, tras nueve años al servicio de la familia real, el coronel Townsend es súbitamente enviado a Bruselas como agregado aéreo de la Embajada británica. Ese exilio causa gran revuelo.

Townsend debiera hallarse en Rodesia, en viaje oficial con la reina madre y la princesa Margarita. Pero, en el último instante, mientras los rumores sobre las relaciones sentimentales entre ambos jóvenes llegan de Estados Unidos a Inglaterra, el nombre de Townsend desaparece de la lista de los que forman el séquito real.

La princesa viaja lejos de Inglaterra cuando el coronel es bruscamente trasladado a Bruselas. Se, según dicen, la princesa quedó enferma por ese motivo.

Mas, a su regreso a Londres, la princesa Margarita pone sumo cuidado en brindar a los fotógrafos un rostro risueño, a incluso tímido pensa y abiertamente para evidenciar que la enfermedad que padeció en Rodesia no era de orden sentimental.

Entretanto, en Bruselas, Townsend es un personaje mucho más importante que el Embajador. El número de teléfono y su domicilio privado son "top secret". Es imposible verle. Su vida, asegura un testigo, es un infierno.

Si se aisla, le tratan de "Gaboo". En cuanto aparece en público, le convierten en el prometido de una condesa belga. Si se aisla, dicen que alimenta los falsos rumores, ¡más si despega los labios, todavía es peor!.— (CONTINUARA).

ANCIANA DE 105 AÑOS SUFRE FRACTURA; LUGO, ESPAÑA

LUGO, ANSA).— "Es esta la primera vez en mi vida que debo ser internada en un hospital", manifestó la anciana de 105 años de edad, Josefa López López. Esta declaró ser soltera y sentirse muy optimista respecto a la vida, ya que se siente en perfectas condiciones, con sus facultades mentales y su vista excelentes. La centenaria debió ser hospitalizada por causas ajenas a su organismo. Días atrás dio un traspié cayendo con tan mala suerte, que sufrió una fractura, no grave, en una de sus extremidades inferiores

☆★☆★☆★ ☆★☆★☆★

¡Es la ley!

En los libros de Nilwoos, estado de Illinois, hay una ordenanza que exige que todas las mujeres usen enaguas. Es fácil de comprender que hay un solo medio de comprobar si se cumple la ley (izq.)

★☆★☆★☆

Se ha encontrado un antiguo decreto en el estado de Georgia que autoriza a un marido para castigar a su mujer si ella usa mocasines, botas o sandalias (izq.)

★☆★☆★☆

Tan sólo para demostrar que no son mojigatos, los caballeros respetables de Norman, estado de Oklahoma, aprobaron cierta vez una ley que permitía a las muchachas sentarse en las rodillas de su varón, siempre que los dos cuerpos estuvieran separados por un almohadón. (Abajo, izq.)

En una aldea de Minnesota, un decreto que se han olvidado de derogar, prohibe colgar ropa de hombre y de mujer juntas en la misma cuerda (Abajo, centro)

☆★☆★☆★

Sería divertido si tuviera que cumplirse una antigua ley del estado norteamericano de Florida, que exige que las mujeres usen traje de baño al darse una ducha en la tina de baño. (Abajo, centro)

☆★☆★☆★

¡Qué venga la policía! ¡Un hombre está besando a su novia en público! Eso está prohibido en el estado de Georgia; pero, claro está, ya nadie cumple con esa ordenanza. (Abajo, der.)

☆★☆★☆★

Según los dictados de la moda, las faldas nunca son demasiado largas o demasiado cortas, pero existe una ordenanza en Nueva Inglaterra que fija el largo exacto. (Derecha)

★☆★☆★☆

LA VIDA EN Hollywood

POR MARINA CISTERNAS

EL NUEVO TYRONE POWER

La obra "THE LONG GREY LINE", ofrece a Tyrone Power oportunidad extraordinaria para demostrarse como actor. Extraño caso el suyo. Hijo de artistas, criado en un medio propulsor para plasmar su mente en determinada dirección; actor-astro de la pantalla que por largos años atrajo público con su guapeza, tuvo siempre cierta lasitud en su actuación que le fue alejando admiradores. Con la acumulación de años hízose más notable, comenzándose a creer que sus días como luminaria de Hollywood, estaban contados.

Ultimamente se hablaba de él a causa de Linda Christian; su divorcio, esto o aquello.

Sucedió que Tyrone y Linda compraron una mansión ordenando a cierto famoso pintor que adornara un salón con murales de su romántico matrimonio. Y ahí están; cuando se conocieron, el día de sus bodas en Roma, cuando nació el primer hijo, el segundo...

Los nuevos dueños de la mansión quizá enjalbeguen las murallas y las alegres figuras de Linda y Tyrone desaparezcan tras cubierta blanca, quizá.

Puede también que dejen al salón tal cual está y se rían a mandíbula batiente de los protagonistas de los murales.

En todo caso eso poco importa a Linda que acaba de ganar el pleito que se le seguía por "conservar" joyas por valor de $ 132.500 (dólares) que le obsequiara el millonario Robert H. Schlesinger y que —muy descaradamente— se las quería quitar.

"Mr. Schlesinger siempre supo y comprendió que, aun cuando estaba separada de mi marido, me hallaba aún casada y no abrigaba intención romántica alguna", declaró ante el Juez, Linda.

"Jamás estuvimos solos. Vi a Mr. Schlesinger siempre en compañía de amigos.

"Los obsequios de joyas me fueron dados en pruebas de amistad, aceptándolo yo solamente en ese sentido", etc.

Mientras tanto la compañía de seguros que quería poner las joyas en custodia hasta que el millonario las pagara, o venderías a "otro buen amigo" insistió en que Linda declarase el sitio donde se escondían los aderezos de tan subido precio.

Pero Linda sonrió mirándose las manos que relumbraban con brillantes obsequiados —no por el cambiante Mr. Schlesinger— sino por el marido, Tyrone Power.

Un brillante de nueve quilates engastado en oro, haciendo juego con grueso brazalete-reloj cuajado de brillantes, aretes de brillante y oro, prendedor representando un ángel, que le ofreciera Tyrone el día en que nació, Romina, a la sazón de tres años de edad.

También una cruz de brillantes, pero en platino: "es recuerdo de mi hijo, Taryn", explicó Linda.

Acompañó a Linda su madre, doña Blanca Alvarez, que miraba mucho al techo de la sala de la Corte; dos abogados, Nelson Rosen y Samuel Zagón, que hablaron hasta por los codos, pero Linda dijo que los abogados de la joyería se fastidiaran.

No pronunció palabra respecto al sitio donde se ocultan las joyas.

Mientras tanto Tyrone Power ha escalado nuevamente su antiguo puesto en la cohorte de Hollywood, pero esta vez no como jovencito guapo, mas como actor.

"Columbia Pictures" filmará "LONG GREY LINE", que trata del lado romántico de la famosa Escuela Militar norteamericana, "West Point", correspondiéndole a Tyrone el papel de oficial pundonoroso cuyo matrimonio (Maureen O'Hara) refleja la vida de familia de los oficiales salidos de ese centro militar.

Forman parte del elenco, Donald Crisp que ejecuta excelente trabajo; Robert Francis, James Seay, Ron, William Leslie, y otros, sin olvidar a Ward Bond, como Capitán Koehler, cuya actuación es siempre superlativa.

"THE LONG GREY LINE", obra que recomiendo a mis lectores, ha renacer a Tyrone Power como actor dramático, ofreciéndole un futuro en Hollywood que desaparezca por muchos años.

HOROSCOPO

POR ARIT SOHAMM

Para solicitar consultas a ARIT SOHAMM, respecto a carácter, tendencias y vocación, basta llenar el cupón que insertamos a continuación y enviarlo al diario LA NACION, Agustinas 1269, Santiago.

Debido al extraordinario número de cartas recibidas, se avisa que desde hoy todas serán contestadas en la página de Vida Social.

Nombre o seudónimo .....

Día, mes y año de nacimiento .....

.....

RESPUESTA EN LA PAGINA VIDA SOCIAL

MUY IMPORTANTE: Conociendo su destino mes por mes, año por año, usted será capaz de evitar las calamidades de su vida. ARIT SOHAMM, Astróloga y Quiromántica alemana, con método exclusivamente científico, atiende de lunes a viernes entre 16 y 18 horas en Enrique Mac Iver 376, Dep. 63, 6.o piso (esquina de Merced), Santiago.