RESULTADOS DE LA POLLA DEL FUTBOL (PAGINA 16)

Toro y Moreno reaparecen hoy frente a Real Madrid

Hoy a las 16,00 horas, bajo el control del árbitro Juan Brown, se enfrentarán los conjuntos de Colo Colo y Real Madrid, campeones chileno y español respectivamente. El duelo de albos y madrileños ha provocado expectación mundial por la categoría de los protagonistas. En el equipo de Colo Colo reaparecen esta tarde sus cracks Jorge Toro y Mario Moreno, figuras del ataque. En Real estarán todos sus valores. La ofensiva será la titular de innumerables triunfos: Canario, Del Sol, Di Stefano, Puskas y Gento, cuya efectividad se hizo extraordinaria en el torneo oficial del fútbol español. La reunión de hoy en el Estadio Nacional se iniciará a las 14,15 horas, con un preliminar en el que intervendrán el conjunto especial de Colo Colo y Escuela Normal "J. J. Abeiza" [illegible]

(INFORMACIONES EN PAGINAS 15 y 14.)

TIEMPO PARA SANTIAGO: Bueno.
TEMPERATURA DE AYER: Mínima 6,4 grados, a las 4 horas. Máxima 19,1 grados, a las 15 horas.
PRONOSTICO PARA HOY: Se espera una disminución de la nubosidad alta y media en la Zona Central. En el Norte Chico y costa central nuevamente los cielos amanecerán cubiertos con nubosidad baja y algunas lloviznas.

LA NACION

AÑO XLV — SANTIAGO DE CHILE, MIERCOLES 9 DE AGOSTO DE 1961 — PRECIO: Eº 0,05 — N.o 15.953

Edición de 20 páginas — En dos secciones

Crónica, Págs.	3	Cables, Pág.	12
Redacción	4	Deportes	13 a 16
Política	5	Polla del F.	16
Gremios	6	Económicos	17
Provincias	7	Teatros	18
Femeninas	8 a 9	Gran Mundo	19
Hípica	10	Comercio	20
Arquitectura	11	Cartas	20

Con demostración de poderío responde Occidente a las amenazas de Khrushchev

Las 15 potencias de la OTAN suscribieron llamado del Secretario de Estado norteamericano Dean Rusk

PARIS, 8 (UPI).— (Por WELLINGTON LONG).— Las 15 potencias de la Organización del Tratado del Atlántico del Norte (OTAN), suscribieron hoy unánimemente un llamamiento del Secretario de Estado de los Estados Unidos, Dean Rusk, en favor de una demostración de fuerza para responder a las amenazas de Rusia en la crisis de Berlín.

Rusk esbozó ante el Consejo permanente de la OTAN la concentración militar que los dirigentes del Occidente creen que se debe efectuarse en el término de los próximos 60 días.

Informantes diplomáticos dijeron que el Secretario norteamericano exhortó a los países de la OTAN a secundar a los Estados Unidos, Gran Bretaña, Francia y Alemania occidental, en la obra de aproximar más la defensa de Europa a su poderío completo antes de que el Occidente inicie conversaciones que se podrían calificar de críticas con la Unión Soviética, y un portavoz de la OTAN dijo que el Consejo "suscribió unánimemente" el llamamiento.

La petición de Rusk coincidió con una prevención en la carta oficial de la OTAN de que en el pasado se ha necesitado una demostración de fuerza para hacer a Rusia moderar su actitud en la cuestión de Berlín.

Rusk informó sobre las medidas que él y sus colegas de Gran Bretaña, Francia y Alemania occidental acordaron adoptar en su reunión terminada aquí ayer.

Entre esas medidas figuran el aumento de los efectivos de las fuerzas británicas en Alemania, el traspaso de más fuerzas francesas de Argelia a Europa, y el incremento de ocho divisiones alemanas hasta el complemento de combate.

Rusk dijo que los "cuatro grandes" de Occidente recomiendan y esperan que los otros países de la OTAN adopten medidas semejantes.

Para asegurar el secreto de los planes del oeste para contrarrestar las amenazas del Primer Ministro soviético, Nikita Khrushchev, la sesión celebrada hoy por el Consejo fue calificada de "privada"; en ella estuvieron presentes sólo cuatro representantes de cada uno de los 15 países, y no se levantó acta de las deliberaciones.

Se tiene entendido que Rusk informó que los cuatro países principales del oeste están de acuerdo en que corresponde a Rusia proporcionar una "base razonable" para cualquier negociación sobre Berlín. Esto lo subrayó el Ministro de Relaciones Exteriores británico, Lord Home, en una conversación con los periodistas antes de salir hoy para Londres.

"Si desde un principio —dijo— no hay esperanza real de llegar a un acuerdo, entonces las negociaciones son peores que si no hubiera ninguna negociación en absoluto."

Un comunicado expedido después de la reunión, dice:

"El Consejo permanente, en vista de la seriedad de la situación acordó intensificar sus consultas sobre estos asuntos de acuerdo con las decisiones de los Ministros de Relaciones Exteriores de la OTAN en su conferencia de mayo último en Oslo."

Allí los Ministros reiteraron la determinación de la alianza de mantener la libertad de Berlín occidental y su pueblo, y advirtieron que Rusia no puede anular los derechos occidentales en Berlín mediante el simple expediente de firmar un tratado de paz con el Estado comunista de Alemania oriental.

Después de hablar en el Consejo poco más de una hora, Rusk visitó al Presidente de Francia, Charles de Gaulle, en el Palacio del Eliseo. Esta mañana conferenció en el desayuno con el Secretario General de la OTAN, Dirk Stikker.

El Secretario norteamericano proyecta ir mañana a Roma a obtener directamente del Jefe del Gobierno italiano, Amintore Fanfani, un informe sobre las conversaciones de éste con Khrushchev en Moscú. Después marchará al nórte de Italia para entrevistarse allí el jueves con el Canciller de Alemania occidental, Konrad Adenauer.

"Miss Uruguay" en Santiago

ANA FERRARI, "Miss Uruguay 1961", estuvo ayer de paso en Los Cerrillos, vía LAN, luego de participar en el Concurso de "Miss Universo" que se efectuó en Miami Beach. La bella uruguaya —una hermosa ex trigueña que regresó a Estados Unidos convertida en rubia— explicó la razón del cambio del color de su cabello, diciendo: "Cuando en Montevideo me eligieron para representar a la mujer de Uruguay en el certamen de Miami Beach, me aconsejaron adaptarme al modo de ser norteamericano para aumentar las posibilidades de éxito. Pero, como en mi corta permanencia en la Unión no pude aprender inglés, opté por teñirme el pelo". EN EL GRABADO, la simpática "rubia latina" aparece al pie del avión LAN-Chile que la llevó de regreso a su patria.

ENTRENA EL REAL MADRID

MUCHO PUBLICO presenció la práctica que hicieron ayer los cracks de Real Madrid, en el Estadio Nacional, bajo las órdenes del "técnico" Miguel Muñoz. Todos se vieron bien, y se mostraron optimistas con respecto al resultado de su cotejo de hoy con Colo Colo. En el grabado, en primer plano, aparece el sueco Simonsson, suplente de Puskas en el puesto de interior izquierdo, controlando una pelota. Más atrás, el astro húngaro.

Hoy

FORESTALES: Para proteger la cuantiosa riqueza forestal chilena será creada la Empresa Nacional de Bosques. La integrarían los parques nacionales y las reservas forestales. El proyecto está siendo impulsado por el Ministro Casanueva y tiene el auspicio de la FAO. (Pág. 2)

AGRO: El representante para la FAO en América Latina, el chileno Hernán Santa Cruz, pidió en Punta del Este creación de plan internacional para financiar algunos aspectos de la reforma agraria en el continente. ..... (Pág. 2)

AVIACION: Una hora y siete minutos puso un avión comercial entre Santiago y Buenos Aires. ..... (Pág. 3)

ANIVERSARIO: El Instituto Nacional, el más antiguo establecimiento fiscal, celebra mañana su 148.o aniversario. (Pág. 4)

Edward Kennedy puso fin a su visita privada a Chile

Ayer fue recibido por el Presidente de la República y Canciller Ortúzar

A las 17,55 horas de ayer partió de Chile, después de una visita extraoficial de tres días, Edward Kennedy, hermano del Presidente de Estados Unidos. Se dirigió al Perú, prosiguiendo su jira continental. En el aeropuerto fue despedido por el Encargado de Negocios de Estados Unidos, Joseph John Jova, funcionarios de esa Embajada y del Protocolo de la Cancillería chilena.

En la mañana Edward Kennedy había sido recibido por el Presidente de la República en una audiencia de una hora, al término de la cual informó a los periodistas, textualmente:

"Acabo de salir de una entrevista muy interesante y muy cordial con el señor Presidente Alessandri, y a pesar de que no estoy aquí en visita oficial, pude hacerle presente los saludos de mi hermano, el Presidente de los Estados Unidos, a quien le llevaré los suyos."

"Mi jira es el resultado de mi interés personal en los asuntos latinoamericanos. Aquí estoy para ver y apreciar lo que es América Latina."

Al preguntársele si en su entrevista con el Mandatario chileno trató sobre la conferencia de Punta del Este, expresó:

"Hablamos sobre los varios problemas que enfrenta el pueblo chileno y discutimos, hasta cierto punto, algunas de las medidas propuestas para lograr realizar aquellas que solucionarían dichos problemas.

"Le expresé al Presidente Alessandri mi propósito de informar a mi hermano de esta situación. También le expresé que vuelvo a mi país llevando una impresión muy grata de lo que conversamos."

Por último, agradeció a través de la prensa "la hospitalidad, cordialidad y cortesía con que fui tratado, conjuntamente con mis acompañantes, en todos los círculos".

REUNION CON ORTUZAR

Sobre la entrevista que sostuvo Kennedy con el Canciller Enrique Ortúzar, a las 11 horas, el Ministro informó que se realizó en "un tono muy franco y cordial".

Dijo que el visitante se interesaba por conocer las condiciones políticas, económicas y sociales del país, y agregó: "Le expresé que seguramente habría escuchado alguna vez que éste es un Gobierno de gerentes, y ahora yo quería hacer ver, por boca de uno de sus personeros, que la actual administración, lejos de ser un Gobierno reaccionario, está dotada de un profundo sentido de justicia social. Agregué que terminada la primera etapa de estabilización, ahora está empeñado en una serie de realizaciones sociales y económicas para las clases asalariadas".

El Canciller expresó que señaló a Edward Kennedy una serie de antecedentes que lo dejaron profundamente satisfecho, especialmente los relacionados con viviendas, en los que estaba especialmente interesado.

"También conversamos —agregó el Ministro Ortúzar— sobre la situación política de América Latina y le di a conocer cuál es la posición de Chile al respecto, la que en repetidas oportunidades he señalado a través de la prensa".

Conversaron igualmente sobre la reciente visita de Adlai Stevenson y de los términos de las conversaciones sostenidas en esa oportunidad "en que fijé —dijo— el verdadero sentido que debe darse al principio de autodeterminación".

ALMUERZO EN BANCO CENTRAL

Después de su entrevista con el Presidente Alessandri, el visitante se dirigió al Banco Central donde se le ofreció un almuerzo. Asistieron el Ministro Subrogante de Hacienda, Julio Philippi; el de Obras Públicas, Ernesto Pinto, y el de Minería, Enrique Serrano; el Encargado de Negocios de Estados Unidos, Joseph John Jova; el Vicepresidente del Banco, Fernando Illanes; el Vicepresidente de la CORVI, Carlos Granifo, y los senadores Angel Faivovich y Bernardo Larraín.

Un alto en la Conferencia

PUNTA DEL ESTE.— Durante una interrupción en la sesión de apertura de la Conferencia Económica y Social, que se celebra en este balneario uruguayo, conversan el Ministro de Finanzas cubano, Ernesto Guevara, y el Ministro de Hacienda y jefe de la delegación chilena, Eduardo Figueroa. (Foto UPI.) (INFORMACIONES EN PAGINAS 2 y 12.)

Marino chileno dio su vida para salvar a una enfermera

WELLINGTON, Nueva Zelandia, 8 —(UPI)— El guardiamarina Roberto Schuler, del buque-escuela chileno "Esmeralda", que falleció en un accidente de tránsito en esta ciudad hace algún tiempo, probablemente salvó con su sacrificio personal la vida de su acompañante, la enfermera Jacqueline Levens, según declaró hoy ésta.

Schuler, viendo que era inminente el choque del coche que conducía, se echó enfrente de Jacqueline, que iba a su lado en el asiento delantero, y cuando se produjo el choque resultó muerto.

Kennedy abandona la Moneda

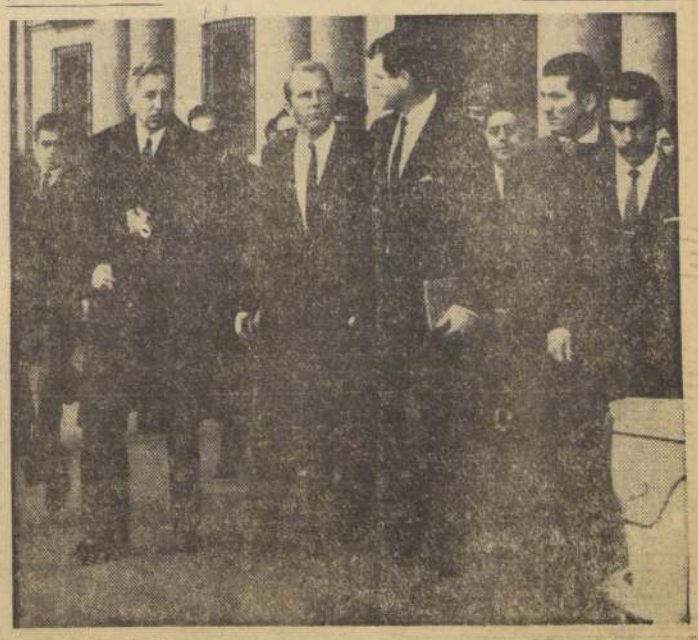

DESPUES de una entrevista de una hora con el Presidente de la República, calificada por el visitante como "muy interesante y cordial", Edward Kennedy, hermano del Presidente de Estados Unidos, sostuvo la única conversación con representantes de la prensa chilena, a quienes aseguró: "Aquí estoy para ver y apreciar lo que es América Latina". EN EL GRABADO, Kennedy, portando un libro en la mano, abandona el Palacio, acompañado del Encargado de Negocios de su país, Joseph John Jova, y de uno de los asesores de la jira.

Ayer HOY y Mañana

● **Almuerzo en Cámara Alemana de Comercio**

En el almuerzo realizado ayer en la Cámara Chileno-Alemana de Comercio e Industria, con asistencia del Jefe del Servicio Económico de la Embajada alemana, Joachim Mewes, el Ministro de Agricultura habló sobre los progresos obtenidos en la agricultura chilena.

● **Alumnos de Romeral reanudan clases**

Ayer se reintegraron a sus clases los 156 alumnos de la Escuela Agrícola de Romeral, quienes se encontraban en huelga desde el 3 del presente.

● **Inaugurada sección "Austria" en U. de Chile**

Ante la presencia del Embajador de Austria, Paul Zedtwitz, se inauguró ayer la Sección "Austria", en el Seminario de Administración Pública Comparada del Instituto de Ciencias Políticas y Administrativas de la U. de Chile.

● **Asistencia técnica al comercio**

Informó ayer la CORFO que entró en operaciones el programa de Asistencia Técnica al Comercio, que ofrecerá el Servicio de Cooperación Técnica, con direcciones sobre: incremento de ventas, reducción de costos, contabilidad y otros importantes rubros.

● **Dieciocho grados bajo cero en Antártida**

A dieciocho grados bajo cero, llegó la temperatura registrada en la Antártida, informó ayer a la Superioridad Naval la Base "Arturo Prat". La máxima llegó a 1,2 sobre cero, y agregó que la salud del personal es buena.

● **Jornadas agronómicas en La Serena**

A fines de septiembre próximo se realizará en La Serena la 12a. Jornada Agronómica, organizada por la Sociedad Agronómica de Chile, Centro Agronómico, y Médico Veterinario de Coquimbo, según fue anunciado ayer por la directiva de esa institución.

Homenaje a la Asistencia Pública

Cincuenta y seis funcionarios de la Asistencia Pública recibieron medallas por relevantes servicios prestados a la comunidad, que les fueron otorgadas por el Municipio de Santiago, en la función de gala realizada anoche en el Teatro Municipal. Hizo uso de la palabra el Intendente-Alcalde y agradeció el homenaje el Director de la Asistencia Pública, Dr. Mariano Bahamondes, quien reseñó los 50 años de existencia de este plantel asistencial modelo. La parte artística estuvo a cargo de la Orquesta Filarmónica y del primer actor Alejandro Flores. En la nota gráfica, el Dr. Bahamondes pronunciando su discurso.

LA ACTIVIDAD ECONOMICA:

Terrenos fiscales darán a los que sufrieron inundaciones con los sismos

Entrega de terrenos fiscales para reemplazar los que se inundaron durante los sismos de mayo del año pasado, sugiere un informe entregado al Ministerio de Economía y que fue elaborado por técnicos de la CORFO.

Estos terrenos serían entregados a los indígenas y pequeños propietarios de esa zona, y especialmente de la costa de la provincia de Cautín, que han sido los más afectados.

En efecto, las comunidades araucanas del río Concul que suman 320 familias, poseían antes del terremoto 1,15 hectáreas de terreno aprovechable per cápita. Actualmente sus pertenencias sólo alcanzan a 0,76 hectáreas per cápita. Respecto a hijueleros y parceleros no indígenas, antes de mayo de 1960, 6,87 hectáreas, por persona, ahora ese porcentaje se ha visto reducido a 4,1 hectáreas

El informe de la CORFO, señala también que casi el 20 por ciento de los minifundios de la región fueron afectados por la catástrofe, por lo cual se hace necesaria una reforma, consistiría en entregar predios fiscales a los propietarios a cambio de formar unidades económicas para garantizar una explotación racional.

● **Sobreproducción de papas**

Existe una sobreproducción de papas de alrededor de 500 mil sacos en el sur del país. Con el fin de ayudar a los productores la ECA, Empresa de Comercio Agrícola, establecerá una especie de warrants, a cada agricultor entregándoles a cu. $ 10 por kilo de papas.

Las cuales permanecerán en las propias bodegas de los productores. Avance que será reembolsado a la ECA, una vez que ellos hayan vendido el producto.

Asimismo se ha pedido a las fábricas de chuño que incrementen su producción, con el fin de consumir más papas. Se espera que con estas medidas, a fines del mes de septiembre esta sobre producción haya sido absorbida.

● **Galo Plaza con Ministro Philippi**

El ex Presidente del Ecuador, Galo Plaza, acompañado de dos asesores de la Fundación Rockefeller, se entrevistó ayer con el Ministro de Economía, Fomento y Reconstrucción, cambiando ideas acerca de la asistencia y ayuda que esa institución, prestará para la construcción de escuelas rurales y para el futuro desarrollo de este tipo de enseñanza.

Posteriormente técnicos de la fundación, realizarán estudios conjuntos con el Ministerio de Educación, para resolver en la práctica esta situación.

● **Caja Central de Ahorro y Préstamo**

Personeros de esta institución, encabezados por su Presidente, Eduardo Gomien, se entrevistaron con el Presidente de la República, para informarle de las labores desplegadas por esta Caja, y, especialmente, de las gestiones que se están efectuando para que las Asociaciones de Ahorro y Préstamo, puedan obtener pronto su personalidad jurídica.

● **Racionalización del Comercio**

El Ministerio de Economía ha dispuesto que para el desarrollo de Supermercados, la CORFO destine los fondos necesarios para otorgar créditos a los comerciantes que desean instalar este tipo de negocios, con el fin de que compren equipos de refrigeración. Asimismo el Gobierno ha solicitado a los municipios que concedan a estos negocios polipatentes, con este mismo fin.

Por su parte, el Servicio de Cooperación Técnica, de acuerdo con la CORFO, otorgará toda la asistencia técnica que sea necesaria para la racionalización del comercio.

● **Charlas de SFF en Concepción**

La Sociedad de Fomento Fabril, filial de Concepción, organizó un ciclo de charlas, que se iniciará mañana, con una disertación especial sobre el Problema crediticio en relación con la Industria nacional y su desarrollo, que estará a cargo del Gerente Técnico de la SFF, Miguel Berrios.

● **Créditos para expositores**

El Banco del Estado acordó otorgar un crédito hasta por dos mil escudos por pabellón, a las empresas que participen en la Segunda Feria Internacional de Lima, que se efectuará entre el 11 y el 29 de octubre de este año.

Será a 18 meses plazo, con un interés anual del 16 por ciento. La tramitación del crédito durará sólo 48 horas, a contar del momento en que el expositor firme contrato para la reserva de espacio en la Feria, con el Servicio de Cooperación Técnica de la CORFO.

Semana Universitaria en la U. C.

Por siete días de fiesta estudiantil, la Universidad Católica cerró ayer sus puertas mientras sus estudiantes salen a la calle a armar una feria libre, preparan la elección de reina y organizan diálogos serios sobre problemas de actualidad. Lo más pintoresco de la mañana estudiantil de ayer fue la Gran Feria Universitaria que se instaló en la Alameda, en la cual se vendieron desde libros hasta prendas íntimas femeninas. Frente al Club de la Unión se instalaron dos inocentes ciegos con guitarra que pedían limosna, pero resultaron ser de la UC y, aunque la limosna fue auténtica, el destino es plausible: todo lo recolectado por los jóvenes se enviará como ayuda al sur. En cuanto a la reina, será elegida por acumulación de votos que se venden a 10 pesos cada uno. Hay 8 candidatas y todas muy a tono con la primavera que se avecina. Este dinero irá a los centros de alumnos y a la FEUC. En el grabado, una muestra de lo que fue la feria libre de ayer.

PARA GARANTIZAR PAGO DE TIERRAS EXPROPIADAS:

FONDO INTERNACIONAL PARA FINANCIAR REFORMA AGRARIA PIDIO H. SANTA CRUZ

Intervención en la reunión de Punta del Este del delegado de la FAO para América Latina

La FAO tiene conciencia de la encrucijada histórica a que ha llegado América Latina, como resultado de una acumulación sin precedentes de problemas sociales y económicos y que se traduce en presiones sociales y políticas que amenazan romper los cauces tradicionales de acción colectiva.

Con estas afirmaciones inició su discurso ante el plenario de la Conferencia Interamericana de Punta del Este, Hernán Santa Cruz, Director General Adjunto de la FAO, encargado de los asuntos latinoamericanos.

Santa Cruz, dijo, asimismo, en esta oportunidad.

★ En América Latina son los problemas del agro los más graves y urgentes de resolver, los que más influencia tienen en la supervivencia de su atraso social y económico, y los que más conmueven la opinión pública continental.

★ Estudios responsables han permitido establecer sin ningún género de dudas que, América Latina produce hoy día menos alimentos per cápita que los que producía antes de la Segunda Guerra Mundial; que el continente vive una explosión demográfica que debe llevar su población a más de 500 millones de habitantes en el año 2.000; que a pesar de que más de un 60 por ciento de la población latinoamericana vive del campo, este sector apenas si aporta entre un quinto y un cuarto del producto bruto total, con la consecuencia de que el ingreso medio por habitante agrícola es menos de un tercio de aquel que corresponde a las actividades no agrícolas; y que, dicho nivel de ingresos determina condiciones de vida que son muy inferiores a cualquier standard aceptable en el mundo moderno, lo que no sólo viola las normas de la justicia, sino que constituye el obstáculo más serio para el crecimiento económico de los países de la región.

HERNAN SANTA CRUZ

★ Es obvio, entonces, que cualquier política que procure acelerar el desarrollo y elevar substancialmente los niveles de vida, debe contener una acción vigorosa y urgente, tendiente a aumentar la producción y la productividad agrícola, facilitar una mejor distribución de los ingresos e integrar al campesino de cada país a la vida activa, económica y cultural de la nación.

★ En América Latina el problema de la defectuosa estructura agraria vigente, se manifiesta en una desigual distribución de la propiedad, en inadecuados sistemas de tenencia y uso de la tierra y en regímenes de trabajo y de contratación de mano de obra agrícola socialmente injustos.

★ La reforma agraria no es sólo una medida destinada a incrementar la productividad agrícola y asegurar el mejor uso del suelo. Es, además, el indispensable elemento catalizador, para movilizar recursos humanos ociosos o mal empleados y para dar a las masas rurales de América Latina la oportunidad de participar activamente en el trabajo nacional, aliviándose así las crecientes tensiones sociales y políticas en las zonas rurales.

★ La propia Alianza para el Progreso, reconoce este papel motor del avance económico a través de la transformación del medio social en los campos.

El señor Santa Cruz terminó su exposición formulando algunas medidas concretas destinadas a otorgar la más alta prioridad al problema de la reforma agraria en toda la América Latina, como un virtual pre-requisito indispensable para la promoción de mayores tasas de desarrollo.

Más de 90 mil metros cuadrados de terrenos para poblaciones populares

● **Ministerio de Tierras y Colonización concedió dominio de tierras fiscales**

Más de noventa mil metros cuadrados de terrenos fiscales fueron entregados por el Ministerio de Tierras y Colonización, durante el mes pasado, a familias de escasos recursos, para que procedieran al levantamiento de sus viviendas o la construcción de poblaciones por la CORVI en el desarrollo del Plan Habitacional.

En las provincias de Tarapacá, Antofagasta, Coquimbo y Magallanes, 309 familias que ocupaban terrenos fiscales, recibieron en total 32.750,54 metros cuadrados de terrenos, a fin de que regularicen su situación y construyan sus viviendas y en la provincia de San Fernando, esta Secretaría de Estado entregó a la CORVI 7.880 metros cuadrados para que los destine a la construcción de casas de tipo popular.

En cuanto a la labor de Colonización, el Ministerio concedió en dominio 2.566,75 hectáreas fiscales a colonos de las provincias de Cautín, Llanquihue, Chiloé y Aisén, en el curso del mes pasado.

Designan Comité Ejecutivo para Comisión chilena ante UNESCO

Decretos cursados ayer en el Ministerio de Educación

Fue designado el Comité Ejecutivo de la Comisión Chilena ante la UNESCO por decreto del Ministerio de Educación, cursado ayer. Preside el Comité el Ministro de Educación, y lo integran el Subsecretario de esa Cartera en calidad de vicepresidente; un representante del Ministerio de Relaciones Exteriores, Oscar Fuentes Pantoja como vicepresidente ejecutivo; Francisco Galdames en representación de la Universidad de Chile; Elías Espoz, por la Universidad Técnica del Estado; Pedro Lira Urquieta, por las universidades particulares; Gonzalo Sánchez y Arturo Piga, por el Ministerio de Educación; Francisco Walker Linares y Gustavo Lagos por la asamblea, y Alberto Rioseco, como secretario general.

Este comité estará en funciones hasta el 30 de julio de 1963.

También por decreto de Educación fue creada la Dirección Departamental de Educación de Palena. Se designó director al profesor Miguel Gallegos Pérez.

SEMINARIO UNESCO

Fue comisionado Adrián Parra Cares, asesor técnico de Educación Agropecuaria de la Dirección de Educación Primaria y Normal, como representante de ese servicio al seminario que organiza UNESCO en la ciudad de Tandil, provincia de Buenos Aires. Esta jornada se desarrollará del 28 de agosto al 9 de septiembre sobre "La expansión y el mejoramiento de los servicios educativos en el medio rural".

Sergio Valenzuela Matte fue nombrado director de la Sociedad Constructora de Establecimientos Educacionales por un nuevo período de 4 años.

MONUMENTO A MATTE

Se autorizó la creación de un monumento a la memoria del educador Claudio Matte Pérez, en la ciudad de Santiago.

Se designó una comisión para tal objeto, que será presidida por el Alcalde e integrada por el Director del Museo de Bellas Artes, y el presidente de la Sociedad de Instrucción Primaria.

ESTUDIOS EQUIVALENTES

Por decreto de Educación se declara equivalente con 4.o de humanidades, el curso de adiestramiento de auxiliares de enfermería de la Universidad de Chile. Esta medida es válida para los efectos de ingreso a la Administración Pública.

DONACION A LA "U"

Se autorizó al Rector de la Universidad de Chile para que acepte la donación de 5 predios que hace a esa Corporación, Edmundo Thomas Neumann.

Los terrenos están situados, dos en Santiago, en las comunas de La Florida y Ñuñoa, y tres en el departamento de Quintero.

Se concedió una comisión de servicios por un año al médico de la Escuela de Artes y Oficios, Rafael del Río de la Torre, quien hará uso de una beca de perfeccionamiento a Londres.

ADOPTA NOMBRE

El Liceo Fiscal de Lautaro pasará a denominarse "Domingo Durán Morales, según quedó autorizado por decreto supremo.

EN LA MONEDA.-

Coordinación de control sanitario en ferias

Personeros municipales plantearon al Ministro del Interior la conveniencia de una labor conjunta entre el Servicio Nacional de Salud y los servicios respectivos de la Corporación

El Intendente-Alcalde de Santiago, Ramón Alvarez Goldsack, acompañado de los regidores, se reunió ayer con el Ministro del Interior, para considerar el problema de las ferias libres y la posibilidad de coordinar los controles sanitarios ejercidos por el Servicio Nacional de Salud y por la Municipalidad. Los personeros municipales informaron al Ministro de un plan inicial de instalación de 7 mercados de barrios para reemplazar las ferias libres. Respecto al segundo punto, es probable que se realice próximamente una nueva reunión, con participación de jefes sanitarios de ambos organismos.

ANUNCIAN QUE NO SE IMPORTARA AZUCAR PARA IANSA

La directiva de la Confederación Nacional de Sindicatos de la Industria Azucarera, luego de una entrevista con el Presidente de la República, informó que el Gobierno acordó dejar sin efecto la autorización a IANSA para importar y refinar una cuota de mil toneladas de materia prima importada. Dijeron que el Jefe del Estado, luego de escuchar los planteamientos de los dirigentes sindicales, les anunció la medida.

CONDECORACION A DIPLOMATICO BELGA

Con la Orden al Mérito, en el grado de Oficial, fue condecorado ayer el segundo secretario de la Embajada de Bélgica en Chile, Marcel Houllez, quien abandona el país, destinado a otro cargo por su Gobierno. Impuso las insignias el Jefe del Protocolo, Hernán Cuevas, en una ceremonia realizada ayer a las 17 horas.

ENTREGA DE MEDALLA AL CANCILLER

Para hacerle entrega de una medalla conmemorativa del 450 aniversario de la fundación de Valparaíso, visitó al Ministro de Relaciones Exteriores el Alcalde de ese puerto, Guillermo Winter.

TELEVISION DEL MUNDIAL

Respecto a la convención acordada a las Universidades para televisar el Campeonato Mundial de Fútbol, conversó ayer con el Subsecretario de Interior el Rector de la Universidad Católica.

Para protección de la riqueza forestal se creará Empresa Nacional de Bosques

● **Ministro de Agricultura pidió la formación de Comisión de Estudio**

El Ministro de Agricultura, Manuel Casanueva, ha solicitado al Ministerio de Tierras y Colonización y a la CORFO, la designación de sus representantes para que integren, con el oficial forestal de la FAO, Henry Gripimberg, y el Director de Agricultura y Pesca, Virgilio Mannarelli, el grupo de trabajo que tendrá la misión de estudiar el Proyecto de la Empresa Nacional de Bosques, de tipo estatal y carácter autónomo, destinada específicamente, a desarrollar y administrar racionalmente las tierras fiscales forestales.

El patrimonio estará compuesto de 21 Parques Nacionales con 758.853 hectáreas; 27 Reservas Forestales con 960.951 hectáreas; y los bosques fiscales con alrededor de 1.970.000 hectáreas. Para la redacción de los proyectos se hará un informe previo de su ubicación, superficie, masas forestales, grado de desarrollo y problemas sociales que les afectan.

FORESTACION.— Chile, con una superficie de 20 millones 443 mil hectáreas, necesita una política de protección y forestación, lo que se persigue obtener con la creación de la Empresa Nacional de Bosques. Para la Economía del país es de suma importancia, considerando que en el último quinquenio se aserraron 599 mil 504 metros cúbicos; 90 mil de durmientes; 2 millones 612 mil de leña y carbón; 251 mil para puntales de minas y postes; 31 mil para madera prensada y 694.600 metros cúbicos de pulpa y papel.

Esto, sin considerar los bosques no explotables que suman 5 millones 742 mil hectáreas, lo que originó una pérdida estimada en 80 millones de escudos anuales.

Por otra parte, la explotación racional permitió, al margen del consumo nacional, hacer exportaciones por 8.489.798 dólares en maderas en bruto y elaboradas; 3.922.000 dólares en papel de diario y 1.[illegible] dólares en boldo, algarrobo y quillay.

Finalmente, hay que señalar que estas industrias ma[illegible] pan, directa o indirectamente alrededor de 80 mil personas; hay en trabajo 700 aserraderos, por lo cual es necesario adoptar las medidas de protección y explotación racional de las riquezas forestales.

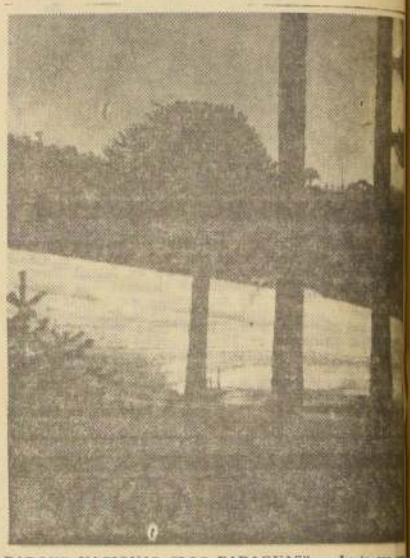

PARQUE NACIONAL "LOS PARAGUAS".— Junto con constituir una importante reserva nacional económica, los bosques, especialmente los declarados Parques Nacionales, forman un conjunto de atracción turística. Para su protección contra la explotación irracional de ellos, se proyecta crear la Empresa Nacional de Bosques. En el grabado se capta un aspecto del Parque Nacional "Los Paraguas" en el Volcán Llaima, en la provincia de Cautín, donde además del espectáculo que ofrecen sus araucarias con miles de años, existen las canchas de esquí, en las faldas de ese volcán.

Ocupantes de Santa Adriana quedarán ubicados en terrenos

El Ministro de Obras Públicas, Ernesto Pinto Lagarrigue, calificó de "muy cordial" la reunión que sostuvo con representantes de la Central Unica de Trabajadores (CUT), para tratar la situación de los ocupantes ilegales de la Población Santa Adriana.

El Ministro prometió todo su apoyo a las personas que queden fuera de la selección que está haciendo la CORVI. Quedarán ocupando los terrenos las personas que previamente han presentado su solicitud y reúnan el puntaje exigido. La CORVI se preocupará, además, de ubicar en otros terrenos a los pobladores que no reúnan los requisitos mencionados anteriormente.

En la presente semana, el Ministro en visita que estudia la situación, Osvaldo Erbetta, deberá elevar un informe a la Corte de Apelaciones a raíz de la querella entablada por la CORVI contra los pobladores de Santa Adriana.

Jefes liberal y conservador conversaron ayer con S. E.

Los presidentes de los partidos Liberal y Conservador se reunieron ayer con el Presidente de la República, continuando las conversaciones tendientes a buscar apoyo parlamentario para las iniciativas del Ejecutivo. Según el jefe liberal, Ladislao Errázuriz, dicho apoyo podría quedar resuelto en el curso de la semana.

Al término de la reunión, el presidente conservador, Héctor Correa, informó que en la entrevista "se habló de la situación política en general, y del proyecto de reajustes. Agregó que se habían considerado las dificultades existentes y la forma de subsanarlas.

Respecto a la votación del proyecto de reajuste, en la Comisión de Trabajo de la Cámara de Diputados, dijo el señor Correa, que los diputados conservadores se abstuvieron, obedeciendo instrucciones de la directiva del partido.

Contestando otra pregunta, expresó que el Presidente de la República no les dijo que tuviera el propósito de dirigirse, por ahora, por radio al país, como lo anunció un diario de la tarde.

Hernán Santa Cruz hablará en la Convención de Médicos Veterinarios

Hernán Santa Cruz, Director General Adjunto para los Asuntos Latinoamericanos, de la FAO, hará uso de la palabra en el acto inaugural de la IV Convención Nacional de Médicos Veterinarios, antes que el orador principal, Ministro de Agricultura, señor Manuel Casanueva. En esa oportunidad hablará, además, el presidente de la Sociedad de Medicina Veterinaria, organismo que patrocina este torneo científico que tendrá lugar en el Hotel Carrera, entre el 24 y el 27 del presente mes.

ACTOS DE CELEBRACION DE ANIVERSARIO DE LA REPUBLICA DE ECUADOR

Con una velada que se realizará hoy, a las 19 horas en el Salón de Honor de la Universidad de Chile, el Instituto Chileno-Ecuatoriano de Cultura celebrará la fiesta aniversaria de la independencia de Ecuador.

Hablarán el presidente del Instituto, Jorge Téllez; el escritor Manuel Eduardo Hübner; el Encargado de Negocios de Ecuador, Francisco Granizo, y el ex Presidente del Ecuador, Galo Plaza.

Además, actuarán el Coro del Conservatorio Nacional de Música, dirigido por Hernán Barría, y la orquesta de Carabineros de Chile.

Por su parte, la Embajada de Ecuador y el Centro Ecuatoriano iniciaron el domingo la conmemoración de la fecha con una visita al Mausoleo del Centro.

Hoy, a las 10 horas, se efectuará una ceremonia en la Escuela República de Ecuador en la que el Centro Ecuatoriano hará entrega de un premio a la mejor alumna. Hablarán el Encargado de Negocios, el Director de Asuntos Culturales, teniente Carlos Espinosa, a las 22 horas, en el Teatro Municipal, se realizará una función de gala con participación del Ballet de Arte Moderno y Orquesta Filarmónica de Chile.

Mañana, el Centro Ecuatoriano celebrará sesión solemne en el Salón de Honor de la Universidad de Chile, a las [illegible] horas. Harán uso de la palabra el secretario de la Embajada, Diego Cordovez; el presidente del Centro, Guillermo Zurita Borja, y el Encargado de Negocios. Luego se proyectarán dos películas sobre Ecuador.

NOTIFICACION

En los autos rol N.o 25.137 del Juzgado de Letras de San Carlos, caratulados Constitución Comunidad de Aguas del Canal Municipal, se ha ordenado citar a comparendo a los interesados en la constitución de la dicha comunidad, y tomar los acuerdos de los Arts. 146 y siguientes del C. de Aguas. Comparendo se realizará el 11 DE AGOSTO DEL AÑO EN CURSO, A LAS DIEZ HORAS.

De lo que notifico a los interesados en el Canal Municipal de San Carlos.

EMELINA NAVARRETE DE G.
Sec. Sub.

Sin fundamento denuncia contra M. de Agricultura

Fallo de la Corte de Apelaciones

El Ministro de Agricultura, Manuel Casanueva Ra-mírez, fue absuelto en la tarde de ayer por la Corte de Apelaciones de la acusación de abuso de poder y de violación de domicilio, que hiciera el doctor Sergio Rodríguez Gonzalez, con fecha 8 de mayo último, porque dicho Secretario de Estado descendió con un helicóptero de la FACH en el predio agrícola "La Vacada", localidad de Paine y propiedad del denunciante.

En el fallo emitido por el Ministro en Visita, Lucas Sanhueza Ruiz, se deja constancia que "los hechos denunciados no revisten los caracteres de delitos", desde el momento de que el propio acusado eventual reconoce que descendió en el fundo en razón de que "ha estado llevando a la práctica vuelos sobre la región precordillerana andina, en helicópteros, para buscar terrenos en donde crear nuevos Parques Nacionales". En otro acápite de su fallo, el magistrado Sanhueza dice "que ni siquiera puede hablarse de que los hechos mencionados constituyan el delito de violación de domicilio, porque el elemento esencial es que la entrada en morada ajena se produzca contra la voluntad del morador, es decir, en pugna con sus deseos claramente expresados, de tal modo, que si se perpetra SIN SU PERMISO, no existe el delito". Por todos estos antecedentes, se desestimó la denuncia del dueño del fundo "La Vacada" en contra del Ministro de Agricultura.

EN LOS SERVICIOS DE SALUD:

Dos detenidos por adulterar leche en fundo Sta. Filomena

Comprobaron denuncias hechas contra administrador y un inquilino

Dos personas fueron detenidas en el día de ayer en la localidad de Buin, por ser los responsables de la adulteración de leche que se expendía a la población. Los detenidos, cuyos nombres no fueron dados a conocer, son el Administrador y un inquilino del fundo "Santa Filomena" de esa localidad, según informaron funcionarios de la V Zona de Salud del SNS.

De acuerdo a los informes entregados en esta repartición, la detención se llevó a efecto ayer, después de comprobarse más de tres denuncias contra los detenidos, que por diversos medios procedían a la adulteración del producto obtenido del fundo y que se enviaba al expendio de la población.

Centro de Medicina Física y Rehabilitación

En el Consultorio N.o 2 del SNS, ubicado en calle Matucana, este organismo instalará el Centro Piloto de Medicina Física y Rehabilitación, que estará dotado de talleres para la confección de prótesis y aparatos ortopédicos, para la atención de las personas que han perdido alguno de sus miembros.

Los talleres estarán destinados a cubrir las necesidades del país y, se estima que el 50 por ciento de su producción será absorbida en Santiago y el resto en provincias. Para la preparación del personal especializado, el SNS ha auspiciado unos cursos que se están desarrollando en el Instituto Traumatológico, donde estudian diez funcionarios del organismo, bajo cuya dirección estará el futuro taller.

CLAUSURAS DE QUIOSCOS.— En la mañana de ayer, funcionarios del Area Central de la V Zona de Salud, efectuaron la clausura de 15 locales y quioscos de expendio de alimentos preparados, ubicados en el sector de la Estación Central, en las calles Exposición, San Alfonso y Alameda Bernardo O'Higgins, por estar funcionando sin cumplir con los requisitos sanitarios y de higiene. EN EL GRABADO, un funcionario del SNS procede, acompañado de carabineros, a la clausura de uno de los quioscos en los alrededores de la Estación, "El Sin Envidia".

Cada 3 años reajustarán Seguros de Vida sin costo para el contratante

● Revolucionario sistema pone en práctica el Instituto de Seguros del Estado

El Instituto de Seguros del Estado, ha iniciado un nuevo sistema en el establecimiento de polizas de seguros de vida, que puede estimarse como una política revolucionaria en esta especialidad.

Esta repartición, como entidad de carácter nacional, ha considerado que sus funciones no pueden restringirse sólo a un aspecto de carácter estativo en los rubros en que opera y, en consecuencia, a través de serios estudios técnicos, logró determinar que podía ofrecer a los propietarios de pólizas de seguros de vida beneficios mucho mayores que aquellos a los que ellos mismos aspiraban.

Estos estudios constituyeron una iniciativa novedosa en nuestro país, y consisten en el reajuste de las pólizas, sin que este reajuste signifique un sólo centavo de cargo del asegurado, sino que, por el contrario, redunde en su estricto beneficio y, consecuentemente en beneficio del grupo familiar.

Según explicó el vicepresidente del Instituto de Seguros del Estado, Eduardo Ross Nechea, la nueva modalidad es una fórmula que permite que el organismo asegurador comparta sus utilidades con los asegurados. Por ahora se aplicará el sistema a las pólizas de seguro de vida con tres años de vigencia, es decir, desde el 31 de diciembre de 1959 y, para este objeto se han destinado 74 mil 408 escudos 67 centésimos, con lo que resultarán beneficiados 25 mil 855 asegurados de este tipo de pólizas. Por otra parte, esta operación implicará un aumento de capital de 183 mil 721 escudos 42 centésimos. Este régimen, que se aplica por primera vez, se hará efectivo cada tres años, es decir, cada trienio se materializará a través de "adiciones saldadas", lo que significa que a la póliza se le hará el agregado del nuevo beneficio sin cargo alguno para el asegurado mismo, a través del proceso habitual que se emplea para aumentar el valor de estas.

De acuerdo con la nueva modalidad, se cumple uno de los propósitos fundamentales que se han señalado en la política económica del actual Gobierno, vale decir, lograr que la inversión que puedan hacer los sectores laborales pueda incrementarse abiertamente con beneficios pecuniario positivos y reales.

Unión de Mujeres Evangélicas se reúnen a las 16 horas

Cita para hoy, a las 16 horas a todas las mujeres evangélicas a una gran reunión que será presidida por una visita internacional, la cual tendrá el mensaje. Esta reunión se llevará a efecto en Avenida España, N.o 46. Se encarece la asistencia y la puntualidad en la hora.

LA URSS PROPUSO RELACIONES COMERCIALES A NUESTRO PAIS

El Subjefe del Departamento Latinoamericano del Ministerio de Relaciones Exteriores soviético, Alex D. Mayevsky, y el asesor económico de entidades comerciales para el exterior de la Unión Soviética, Anatol Chubukov, plantearon al Ministro de Relaciones Exteriores, Enrique Ortúzar, el deseo de su país de establecer relaciones comerciales con Chile. El planteamiento fue hecho durante una entrevista de 35 minutos que sostuvieron ayer con el Canciller chileno.

Al término de la reunión y en presencia de sus visitantes, el Ministro Ortúzar proporcionó la siguiente versión a la prensa:

"Hemos sostenido una entrevista con los señores Alex D. Mayevsky y Anatol Chubukov, quienes me han planteado el deseo de mantener relaciones comerciales con nuestro país. Les he manifestado que desde el punto de vista del Gobierno, no hay ningún inconveniente para que podamos tener tales relaciones comerciales, siempre que este intercambio sea provechoso para Chile. He preguntado al señor Mayevsky qué posibilidades existirían de efectuar un intercambio que resulte realmente conveniente para los intereses de nuestro país.

"Me ha expresado que en los dos meses que está en Chile ha estudiado la posibilidad de efectuar un intercambio en base a adquisiciones de cobre, lanas y, posiblemente, vinos. Me ha agregado que estaría en situación de hacer proposiciones concretas y a precios convenientes.

"Inmediatamente me he comunicado con el Ministro de Minería, Enrique Serrano, para expresarle el resultado de nuestras conversaciones. El señor Serrano recibirá al señor Mayevsky el jueves (mañana), a las 16 horas, con el objeto de conversar concretamente sobre estas ofertas o posibilidades de intercambio.

"Quiero dejar expresa constancia que el señor Mayevsky ha reconocido que ésta es la primera vez que se nos han formulado ofertas concretas relativas a la adquisición de cobre chileno y otros productos. Espero que estas conversaciones se formalicen y que podamos llegar a realizar un intercambio siempre que sea provechoso para nuestros países.

"Le he expresado que, por mi parte, no tengo ninguna clase de prejuicios para establecer estas relaciones comerciales y que si en algunos sectores de la opinión pública los ha habido, se ha debido a que el Partido Comunista en Chile ha pretendido alterar nuestro sistema democrático, nuestro sistema institucional e incluso imponernos una filosofía que no se aviene con la filosofía occidental y cristiana que profesamos. El señor Mayevsky me ha declarado, en forma enfática, que en manera alguna el restablecimiento de estas relaciones comerciales podría significar el propósito de pretender intervenir en los asuntos internos de nuestro país.

"Somos absolutamente celosos en la defensa de nuestra soberanía y del principio de autodeterminación, pero no tenemos inconveniente en mantener estas relaciones comerciales en un terreno que resulte provechoso para los altos intereses de nuestro país."

Por su parte, Alex Mayevsky declaró: "Estoy en completo acuerdo con las declaraciones del señor Ministro y espero y pienso que en fecha próxima podemos realizar la negociación proyectada, que no sólo será favorable para Chile sino también para nosotros."

En conversación posterior con los periodistas, el Canciller Ortúzar agregó: "Considero viable las proposiciones y corresponde al Ministro de Minería pronunciarse sobre su conveniencia."

Agregó el Ministro que Rusia ofrece comprar cobre en parto en barra y el resto semielaborado.

SUPREMA RECHAZO AYER RECURSO DE MARIO SALDES

La Corte Suprema rechazó ayer el recurso de queja deducido por el Superintendente de Aduanas, Mario Saldes Pérez de Arce, en contra del fallo de la Corte de Apelaciones de Valparaíso, que lo encargó reo por el delito de fraude al Fisco, en calidad de cómplice, en el proceso por la internación ilegal de los taxibuses Mercedes Benz.

El acusado se encuentra actualmente suspendido de su cargo y la culpabilidad en los hechos deriva de la circular 175, de 31 de diciembre de 1957, que envió a todos los servicios aduaneros del país, dando a conocer el dictamen 44770, de la Contraloría General de la República —interpretativo del artículo 73 de la ley 12.084—, que fijaba a las normas que debían ajustarse determinados taxibuses (25 pasajeros o más como capacidad mínima) para entrar al país liberados de impuesto.

Como se recordará, las "liebres" Mercedes Benz —origen de los procesos contra los funcionarios de Aduanas en Valparaíso y Talcahuano—, sólo tenían capacidad para 17 pasajeros.

Sin embargo, la resolución adoptada por la Segunda Sala de la Suprema tuvo un voto disidente, el del Ministro Osvaldo Illanes Benítez, quien estuvo por aceptar la queja y revocar la encargatoria de reo, "porque del mérito de los procesos traídos a la vista y de los antecedentes considerados en el auto de reo no se desprenden presunciones fundadas en contra del acusado".

La Secretaria de la Corte Suprema devolverá hoy a la Corte de Apelaciones del puerto los diez voluminosos procesos que ex minó antes de emitir su dictamen.

Record aéreo batió Lufthansa el lunes

El avión de itinerario, vuelo 503, de Lufthansa, estableció el lunes pasado un nuevo record de velocidad entre Santiago y Buenos Aires. El avión Boeing Jet 720-B "Colonia", piloteado por Siegfried Leip, empleó una hora y siete minutos para cubrir la trayectoria mencionada.

Mapuche mató a su padre e hirió al cuñado

Un mapuche dio muerte a su padre, hirió de gravedad con cuchillo a su cuñado y abusó con su propia hermana en el pueblo de Huillicuihue, cercano a la localidad de Mafil, Valdivia.

El hecho ocurrió el domingo 6, alrededor de la media noche y el autor se encuentra prófugo. Las informaciones recibidas en la Dirección de Carabineros, no indican causas de los hechos, limitándose a decir que Octavio Chunil Huilaqueo, de 36 años de edad, dio muerte a su padre José Chunil, de 59, de una cuchillada. Posteriormente, atacó con el mismo cuchillo a su cuñado David Jaramillo, hiriéndolo de gravedad. Terminados esos dos atentados, abusó de su hermana Doelia Chunil, de 25 años de edad y esposa de Jaramillo.

Se impartieron instrucciones a Carabineros a fin de que intensifiquen la búsqueda de Chunil, pues se teme que se encuentre con las facultades mentales perturbadas y pueda atacar a otras personas.

ATERRIZAJES FORZOSOS

Dos aviones de caza, North American, de la FACH, debieron efectuar aterrizajes de emergencia en las cercanías del Grupo Aéreo Los Cóndores, Iquique, en la mañana de ayer. Los cuatro ocupantes de los aviones escaparon con heridas leves. El avión 268 era ocupado por los subtenientes León Duffey y Sergio Jiménez y el 272 tripulado por los tenientes Raúl Tapia y Carlos Carrasco. La maniobra la realizaron en las cercanías del cerro El Toro, a 10 kilómetros de la base, debido a la escasa visibilidad existente a las 8.35 horas.

HOMICIDIO

El jornalero Juan Epulef Fitriqueo, de 53 años de edad, fue muerto a golpes y su cadáver abandonado en el camino de Victoria a Púa. Fue encontrado a las 13 horas de ayer por craabineros y presentaba lesiones en la cabeza y cuerpo. Murió después de haber participado en una riña y los hechores están prófugos.

CARABINEROS ACCIDENTADOS

:—: El cabo de Carabineros, Jorge Villagrán Molina, pereció luego de chocar el furgón en que viajaba, con un microbús en Chillán. El accidente se produjo a las 9 horas de ayer, en los momentos que el vehículo policial acudía al incendio declarado en una iglesia. El chofer del microbús, Hernán Jara Torres fue detenido y Carabineros ordenó instruir un sumario interno.

:—: Heridas graves sufrió un carabinero que cayó desde su cabalgadura en las cercanías de la subcomisaría Casas Viejas, Magallanes. El carabinero Alfredo Santana Cardenas, cayó del caballo al resbalar este en la escarcha que cubría el camino y se golpeó la cabeza contra una alcantarilla de cemento.

AGUA HIRVIENTE MATO A UN NIÑO

Jesús Manriquez Díaz, de un año de edad murió víctima de graves quemaduras que sufrió en la cabeza. En la tarde de anteayer, mientras se encontraba en su casa, Aedo Zúñiga 4484, le cayó sobre la cabeza una tetera con agua hirviendo. Fue conducido al Hospital Roberto del Río, donde falleció a las tres de la madrugada de ayer.

HALLAZGO DE CADAVER

La policía está tratando de determinar si un joven desconocido fue muerto o se suicidó lanzándose a las aguas del río Mapocho. A las 11.45 horas de ayer el cadáver del joven, de más o menos 22 años de edad, fue encontrado flotando en las aguas del río, a la altura de la calle Antonio Bellet. Según estableció la policía, había permanecido alrededor de 48 horas en el agua. La presunción de que pueda haber sido muerto y luego lanzado al río, radica en que presentaba una profunda herida en la cabeza.

"Lucchetti" en la Feria de la U. C.

Los afamados productos LUCCHETTI participaron ayer como invitados de honor en la FERIA DE LA UNIVERSIDAD CATOLICA, pro fondos de reconstrucción de la zona sur del país. La embajada LUCCHETTI, que en simpático gesto colaboró directamente con los estudiantes en esta campaña, aparece en el grabado junto a la Facultad de Diseño Industrial de la UC. En primer plano, la soberana de dicha Facultad, señorita Bruna Orssini, y sus damas de honor, señoritas Carmen Gloria Maristani, Alicia Godefroy, María Elena Gross y otras acompañantes, quienes exhiben sendos paquetes de los afamados "77" de LUCCHETTI, con que fueron obsequiadas por esta prestigiosa industria.

Centenares de personas se congregaron en torno al Stand LUCCHETTI ayer, con motivo de la participación de esta firma en la FERIA DE LA UNIVERSIDAD CATOLICA. El grabado muestra un grupo de entusiastas consumidores de LUCCHETTI, que en contados minutos agotaron las existencias del Stand de la Escuela de Diseño Industrial de la Universidad Católica, ya magníficamente atendida por un grupo de simpáticas estudiantes.

¡BASTA!

Una Asociación de Padres y Apoderados de Colegios Particulares que falta a la verdad

En diversos diarios de Santiago ha estado apareciendo una comunicación de una sedicente Asociación de Padres y Apoderados de Colegios Particulares, por medio de la cual se felicita al señor Alcalde de Santiago, don Ramón Alvarez Goldsack, por su empeño en dotar a la ciudad de una biblioteca popular municipal. Debo manifestarle a dicha "Asociación", como podré probarlo, que en el planeamiento de la Biblioteca Popular Municipal tuve activa participación como Director de estos servicios. De paso, y sin que ello tenga, aparentemente, nada que ver con el objeto de la comunicación, se sostiene que la Biblioteca Nacional ha cerrado sus puertas a los niños y que el suscrito, en su calidad de Director de dicha institución, ha respondido en forma "insolente e irresponsable" a diversos requerimientos relacionados con los problemas creados a los menores, en general, por la falta de Secciones Infantiles, atendidas por personal especializado.

Deseo señalar que esas afirmaciones descomedidas y falsas vienen aparejadas de la siempre increíble ignorancia de los padres y apoderados acerca de la política bibliotecaria que está aplicando la Dirección de la Biblioteca Nacional.

Falta a la verdad la tal Asociación cuando dice que la Biblioteca Nacional ha cerrado sus puertas a los niños, aunque el ejemplo de la organización de casi todas las bibliotecas nacionales del mundo podría haberla movido a suprimir la Sección Infantil. La Biblioteca ha trasladado, simplemente, dicha Sección a un local nuevo, ubicado en el N.o 145 de la calle Dieciocho, donde se atiende igual que antes a los pequeños lectores. Y hay más aún: tampoco ha suprimido —lo digo en previsión de posibles opiniones antojadizas e injuriosas sobre el particular— su Sección Intermedia, que funciona actualmente, gracias a la iniciativa responsable y eficaz de don Luis Moll, Director General de Instrucción Primaria, en el N.o 1579 de la calle Compañía. Se falta a la verdad, pues, por el solo placer de difamar.

Bastarían estas líneas para demostrar la penosa y evidente arbitrariedad de los ataques dirigidos al suscrito. Cuando se califica a un funcionario público, en términos que comprometen su buen nombre y dignidad, por lo menos hay que tener la precaución, que parece estrechamente ligada a la moralidad y la decencia, y sobre todo en padres de familia y apoderados, de comprobar la absoluta veracidad de los cargos que se formulan. Pero, en todo caso, vale la pena exponer algunas breves observaciones necesarias para aclarar ciertos hechos.

Se dice, a propósito del problema planteado, que he tenido una actitud irresponsable. Pocas veces, o nunca, un Director de la Biblioteca Nacional había apelado a la opinión ciudadana y a los Poderes Públicos en forma tan enérgica, franca y abierta como lo he hecho. He querido que todos se movilicen en defensa de nuestra más que centenaria Biblioteca Nacional, que todos se impongan de sus limitaciones y necesidades y no hay, quizá, despacho ministerial, repartición pública o funcionario importante que no conozca mi esfuerzo diario y constante en pro del mejoramiento de la Biblioteca. He hecho publicar por lo menos dos documentos, el 11 de mayo y el 24 de junio del presente año y, prácticamente, todos los diarios han informado al país acerca de mis iniciativas y proyectos sobre la materia. A ellos remito a mis gratuitos detractores.

Se dice, también, que he sido insolente. Quizá. Depende de lo que se entienda por insolencia. Si a las opiniones claras y valientes se les denomina insolencia, debo confesar que lo he sido y me siento satisfecho de ello. Si el manifestar una crítica seria y fundada a la grave falta de preocupación por la formación de bibliotecas escolares, si el advertir, crudamente, a los padres y apoderados acerca de los peligros y dificultades que afrontan sus pupilos cuando se les obliga a investigaciones bibliográficas ordenadas en forma vaga e imprecisa, debo, también, confesar que he sido insolente. También he sido insolente cuando he hecho ver el peligro moral en que se encuentran las niñas que concurrían en tropel a la Biblioteca Nacional sin control de esos descuidados padres y apoderados, donde se había establecido un sitio de reuniones que de exponerlas al público a esos padres de familia y apoderados, se les caería la cara de vergüenza. He ahí mi insolencia y ahí la razón de estos ataques.

Pero hay algo que ninguna Asociación de Padres y Apoderados, de categoría y de verdadera significación moral, podrá negar, algo que se relaciona con el interés de sus propios hijos y educandos y, también, con la inquietud cultural que ellos mismos a lo mejor puedan sentir. Antes de que yo asumiera el amargo papel de tocar a rebato de alarma por la crisis bibliotecaria que vive el país, nadie se preocupaba u ocupaba del problema. Hoy son muchas las instituciones, autoridades y municipios que se disponen a crear o a abrir al gran público las puertas de las ya existentes.

Mi "insolencia" y mi "irresponsabilidad" están ya rindiendo sus saludables y patrióticos frutos. ¡Es lástima que no coopere conmigo la tal Asociación!

GUILLERMO FELIU CRUZ
Director de Bibliotecas, Archivos y Museos

Asegure MAYOR "RINDE"...

30 % MAS DE TRIGO
40 % MAS DE CEBADA
con
SALITRE

Aplique Ud. dos QUINTALES de SALITRE por hectárea con la siembra e igual cantidad en la macolla y aumentará el RINDE de sus sementeras.

SALITRE produce... ¡mas ganancias!

Ventas: Banco del Estado de Chile • Soc. El Tattersall
Duncan Fox y Cía. • Vidsa • Gianoli, Mustakis y Cía. S.A.C.
Feria de los Agricultores S.A.

Salitre

Consulte nuestro Departamento Agronómico.
CORPORACION DE VENTAS DE SALITRE Y YODO DE CHILE
Teatinos 220 - Casilla 260 V - Santiago.

LA NACION

Empresa Periodística "LA NACION", fundada el 14 de enero de 1917.— AGUSTINAS 1269.— TELEFONO 82222.— CASILLA 81-D.

PRESIDENTE DEL CONSEJO: Fernando Claro Salas. — DIRECTOR: Osvaldo Sagüés O.

Arreglo

—¿Qué me dice doctor?... Ud. me da un justificativo para la oficina y yo le pago la entrada al fútbol...

Buena leche

No sólo de pan vive el hombre.

También vive de leche, aunque muchos hagan gestos.

Infortunadamente, la leche abunda menos que el vino, porque siempre habrá más parras que vacas, no obstante verse tantas de estas últimas.

Por otra parte, como se sabe, no todas las vacas son buenas productoras. Incluso, hay algunas que son —como se dice— pura fachada. En esto de simular lo que no son, las vacas se parecen notablemente a la especie humana, pese a que en el segundo caso el asunto no sea de producción, sino de apariencia.

Para remediar esta situación, y multiplicar la leche igual que el vino en el pasaje bíblico, un ingenioso granjero inglés ha inventado un procedimiento que él llama el "tele-leche" y que le está rindiendo jugosos beneficios. Mediante el sencillo procedimiento de darles funciones de televisión a sus 24 vacas, la producción —según informa— ha aumentado nada menos que en 10 litros por día.

Se dice que los fabricantes de televisores de Inglaterra están tan entusiasmados como los granjeros y dueños de establos, ya que el negocio que se avecina, si todos los nobles rumiantes demuestran la misma afición por el espectáculo, será de grandes proporciones.

Lo más curioso es que el industrioso individuo afirma que sus "tele-espectadoras" muestran notoria preferencia por las seriales y films de "Western", esto es, las películas de cow-boys, lo que prueba que las vacas, pese a su corpulencia, se asemejan bastante a los niños para los cuales está destinado de preferencia su lácteo alimento.

Si los animales siguen mostrando gustos tan humanos —o a la inversa—, pronto tendremos liras mundiales de conjuntos escénicos destinadas exclusivamente a conmover sus apasibles almas.

ARTUS.

Precio demasiado elevado

La fabulosa concentración de recursos humanos y financieros en la industria bélica (incluyendo la coheteria, los viajes espaciales y las armas termonucleares), desequilibra el desarrollo armónico de la economía nacional de la URSS. Sus efectos se hacen sentir particularmente en la aguda escasez de productos alimenticios y artículos de amplio consumo. De esta manera, el hombre —valor supremo—, y la satisfacción de sus más elementales necesidades vitales, queda relegado a un plano secundario e instrumental.

Diversas informaciones de la Unión Soviética señalan que en el último tiempo se agudizó gravemente la falta de carne, leche, harina, mantequilla y otros productos esenciales. Se ha informado, incluso, de huelgas y manifestaciones obreras de protesta en diversas ciudades de la URSS.

Recientemente, la Dirección Central de Estadística (DCE) de la URSS dio a conocer ("Pravda", 21-VII-61) los resultados de la economía nacional en el primer semestre de este año. Estos datos, aunque inflados —como de costumbre—, confirman oficialmente un considerable retraso en los ritmos de crecimiento de la ya subdesarrollada industria ligera soviética.

Según la DCE, la producción global de la industria ligera aumentó en el semestre apenas en un 2%. Tomese en cuenta que el año pasado, en comparación a 1959, la industria ligera había aumentado en un 8%.

En relación al primer semestre del año pasado, la producción industrial de carne disminuyó en 7%. En el semestre se produjeron 1,3 millón de toneladas, lo que corresponde a menos del 30% de la producción de carne de 1960. Por otra parte, la venta de carne y sus productos en los almacenes estatales y cooperativos también disminuyó en 7%, en relación al primer semestre del año anterior.

Disminuyó la producción de tejidos de lino, de tejidos de algodón.

Disminuyó la producción de jabón, la venta de bicicletas, motocicletas, radioreceptores.

No se cumplió el plan en la producción de cemento, ladrillos, vidrios de ventana, refrigeradores y máquinas lavadoras.

Por falta de artículos, no se cumplió el plan del primer semestre en la venta de mercaderías al por menor.

La directiva comunista de la URSS está más interesada en los efectos psico-políticos de la conquista del cosmos, que en abastecer al pueblo con un mínimo de productos alimenticios e industriales de primera necesidad.

I. K.

Instituto Nacional celebra mañana su 148.º aniversario

Es el establecimiento secundario más antiguo del país

El Instituto Nacional celebra mañana su 148.o aniversario con un día de fiesta programado por la Dirección del establecimiento.

El plantel, fundado en 1813, fue el primer colegio secundario fundado en el país, y cuenta entre su ex alumnos a destacados hombres en todos los campos, tanto político, como científico y artístico.

A las 8.15 horas se iniciarán las ceremonias con el izamiento de los pabellones nacionales actual y de la Patria Vieja. El alumnado interpretará el Himno Nacional para retirarse a sus salas de clases, donde se celebrarán consejos de curso.

A las 9.30 horas habrá actividades deportivas y a las 10 horas, se realizará una función en el Teatro Windsor para los alumnos de preparatorias y del primer ciclo de humanidades.

A las 12 horas se llevará a cabo un acto académico en el Salón del Instituto en el que se hará entrega del premio "Manuel Aguilera", al mejor egresado de 1960. Corresponde esta distinción al ex alumno Julián Bustos Obregón, actual estudiante de la Universidad Técnica Santa María.

A las 13 horas el Rector, Antonio Oyarzún, y el profesorado ofrecen un almuerzo al que han invitado en su calidad de ex alumnos, al Presidente de la República, Jorge Alessandri Rodríguez, y al Ministro de Educación, Eduardo Moore Montero.

A las 18 horas, se efectuará un acto recital poético-musical organizado por el Centro de Alumnos.

El viernes habrá clases y el sábado se dedicará la tarde a rendir homenaje al scoutismo con actos alusivos.

Chile en Punta del Este

Nuestro Ministro de Hacienda, Eduardo Figueroa, caló muy hondo en la realidad económica y social de América Latina, al hacer oír su voz, en nombre de Chile, en la Conferencia Interamericana de Punta del Este.

Y no sólo en cuanto a la magnitud de nuestros problemas, sino que, sobre todo, en cuanto a sus causas y, por consiguiente, a sus soluciones.

La pobreza, la miseria, el analfabetismo, las condiciones subhumanas de vida de las grandes masas populares del hemisferio, que es imperativo erradicar de la tierra latinoamericana, en nombre de la justicia y en defensa de la democracia y de la libertad, no sólo se han originado en las diferencias de ingreso de los diversos sectores sociales de nuestros países, sino que encuentran en éstos su raíz primaria. De ahí que sea forzoso remover rápidamente los obstáculos que impiden superarlos.

Pero yendo a un análisis más profundo, se advierten otras causas, de igual o mayor magnitud, y entre éstas las constantes fluctuaciones de los precios de nuestras materias primas y los permanentes aumentos de precios de las manufacturas que importamos, todo lo cual crea profundos desequilibrios en nuestras balanzas de pagos, que hacen imposibles los esfuerzos para planificar y financiar nuestro desarrollo económico.

Teniendo presente este panorama, hay que dar la gran lucha por la elevación del nivel de vida de nuestros pueblos, y para alcanzar éxito en esa tarea se requiere de la movilización completa de todos nuestros recursos, se requiere también de la cooperación técnica y financiera de los grandes nacionés de Occidente y en especial de Estados Unidos; pero también se requiere, y urgentemente, un nuevo trato comercial, de excepción, que garantice a nuestras exportaciones un justo precio, más allá de las leyes de la oferta y la demanda.

De este modo Chile entiende el contenido de la Alianza para el Progreso; como un gran compromiso, libremente pactado entre todas las naciones del hemisferio, en el cual, por una parte, nosotros nos obligaríamos a remover nuestros obstáculos estructurales en lo económico y social, para posibilitar el ascenso de las grandes masas populares, y, por la otra, las grandes naciones industriales se obligarían a acordarnos un tratamiento de equidad desconocido hasta hoy en nuestro comercio internacional.

Se ve, pues, que el planteamiento chileno tiende a echar las bases concretas de una verdadera solidaridad hemisférica, que esto y no otra cosa es, en su significación profunda, la Alianza para el Progreso.

Socialismo antidemocrático

Los partidos políticos son instituciones de derecho público y, en una democracia como la nuestra, interesa a todos que, como tales, mantengan su prestigio, sin importar cuál sea su fuerza ni el mayor o menor apoyo que hallen en la ciudadanía.

Conforme a ello, su funcionamiento, acuerdos y resoluciones deben ser públicos, para que todo el mundo se entere del curso de sus actividades.

Verdad es que en otras instituciones de derecho público, como los Tribunales Colegiados, la ley ordena que las deliberaciones sean secretas en determinados casos. Sin embargo, se trata de excepciones para una mejor gestación de los fallos, que de todos modos son públicos.

Por el contrario, el Partido Socialista realiza sus deliberaciones secretamente, conforme a un hábito inveterado que ya se ha convertido en él en una norma. Se explica esta manera de actuar cuando la expulsión de un miembro connotado, como el señor Oscar Waiss saca a la luz algunos hechos francamente repudiables.

Según esos antecedentes —que no han sido desmentidos—, al señor Waiss se le habría expulsado por "indiscreto", pues —según el senador Ampuero— "hay muchos hechos que los dirigentes no pueden revelar ni dar a conocer públicamente para responder a las críticas, como son los que el Partido haya adquirido armas o haya tenido contactos con elementos que no pueden deliberar, como el caso de la Línea Recta, por ser esto considerado un delito dentro de la democracia burguesa".

Hay un nombre para esta manera de actuar en política, y quien se lo dio fue, precisamente, un socialista, el diputado Mateotti, cuando en 1923, criticando este tipo de actividades del fascismo italiano, lo calificó de "una asociación para delinquir".

Esto, sin contar la ofensa gratuita para nuestras Fuerzas Armadas, que se contiene en la citada intervención del senador Ampuero.

Pero aún hay más: de los antecedentes del caso se desprende que el señor Waiss fue juzgado sin ser oído, con lo cual se infringió una norma que no admite excepción en los organismos de derecho público. El tratamiento revela también la persistencia de un espíritu demagógico y sectario contrario en todo a las antiguas normas del socialismo democrático.

Mas no hay que extrañarse demasiado de todo esto. El socialismo chileno parece haberse quedado rezagado en estériles esquemas, sin un pensamiento vivo y flexible que afronte las realidades nacionales como ellas son y se presentan. En su reciente Pleno tuvimos un ejemplo lastimoso de ello. Desprovisto de ideas creadoras, que aportaran soluciones a los problemas nacionales, sus dirigentes se entregaron al vacuo juego de sentar premisas antojadizas, sin una pizca de validez, pretendiendo hacer creer en una situación de hambre y de miseria, desmentida a cada paso por los hechos.

El incremento de las cuentas del ahorro popular en más de un ochenta por ciento, y precisamente en la zona devastada por los terremotos, no es el mejor antecedente para que la ciudadanía pueda tragarse ingenuamente tales versiones. No menos falsa es la afirmación de que la Derecha le está arrebatando sus banderas, cuando la verdad es que el Partido Socialista carece de ideas constructivas y sólo es capaz de formular enunciados generales, que en nada contribuyen a resolver los graves problemas que aquejan al país.

De paso, demuestra que no puede ir más allá de un vano intento de deformar la realidad de que sea un Ministro conservador quien ha planteado la necesidad de una reforma substancial en la estructura de las empresas de la Gran Minería del cobre, que, en el hecho, corresponde a una verdadera nacionalización y socialización de esas actividades, sin violencias ni despojos para nadie y con evidente beneficio para el país.

¿No indica ello que si estas medidas pueden considerarse como de naturaleza socialista, hay muchas maneras para llegar al verdadero socialismo, aunque el hecho no satisfaga a la directiva que preside el señor Corbalán?

Frente a estas iniciativas y realizaciones, el Partido Socialista no halla nada más constructivo que oponerse y tratar tenazmente de entorpecerlas, aunque perjudiquen precisamente a la masa asalariada, a la que pretende representar.

Ante los éxitos del Plan Habitacional, la actitud es la misma. Empujan a pobres a que despojen a otros pobres, a sabiendas de que con esto sólo dificultan las justas soluciones impulsadas por el Gobierno, y en circunstancias de que el problema de los "sin casa" debería encontrar la mayor comprensión de un partido que se dice popular.

Lo curioso es que ellos han sido Gobierno en más de una ocasión, y nunca pasaron de las formulaciones teóricas y académicas.

Asimismo, tampoco desde el Parlamento se oyen sus voces para postular las mejores y más constructivas fórmulas. En cambio, a la luz de todas sus actuaciones últimas, aparecen como una organización de insurgentes que sólo busca la substitución de la legalidad por la violencia. ¿Es esto socialismo? Más bien podría decirse que es aventurerismo político. Porque si esos dirigentes fuesen consecuentes consigo mismos, lo menos que podrían hacer, al proclamar la quiebra de la organización democrática, de la que forman parte en el Parlamento, es renunciar a la dieta, ya que no a la investidura, si estiman que ella les sirve para la acción revolucionaria.

Todo esto indica que no es posible creer que el Partido Socialista tenga derecho a decirse representante de un sector del proletariado chileno, cuyo buen juicio lo coloca a mil codos sobre quienes pretenden conducir sus destinos.

Estrangulación demográfica argentina

BUENOS AIRES.— En una información anticipada que para muchos resulto sorprendente, se reveló que la población de la República Argentina, de acuerdo con el censo realizado el año pasado, alcanza casi exactamente a los 20 millones de personas o, para ser más exactos, a 20.008.945. La creencia general era que los habitantes de Argentina se elevaban por encima de los 21 millones de almas.

La explicación de este divorcio entre las cifras y la creencia común se encuentra en una evidente "maduración" del pueblo argentino, que lo ha hecho tomar el ritmo más lento del crecimiento demográfico propio de los países de alto standard de vida. Preciso es recordar a este respecto que el "tranco" demográfico anual de Latinoamérica es de 2,5 por ciento (tasa también de Chile). La tasa media argentina, entre 1947 y 1960, período intercensual, fue de 1,76 por ciento.

La lentitud y el estagnamiento relativo del aumento de la población preocupan muy seriamente a los argentinos. El país tiene una admirable fe en su destino. Por la homogeneidad de su raza, por los progresos materiales alcanzados ya, por su acervo cultural, por la riqueza y la amplitud holgadísima de su territorio, aspira a ser en el futuro una potencia mundial.

"La Argentina "va perdiendo velocidad" en el ritmo de crecimiento de su población y ello hace que el país enfrente un problema grave, de extraordinaria magnitud, que si se acentúa puede ser pavoroso. Perderemos la actual ubicación en el concierto de las naciones de América Latina, ya que, según el desarrollo demográfico actual, Colombia y Perú amenazan con superarnos en pocos años más", expresó recién en una conferencia el coronel Carlos J. Martínez sobre "Potencial humano de la República Argentina en sus distintos aspectos".

"Yo me inclino a creer —expresó más adelante— que se puede llegar en 1980 a los 28 millones de habitantes, pero ello no hará sino confirmar el total fracaso de las predicciones de aquellos que en 1914 pensaban que el país tendría en 1960, 60 millones de habitantes. ¡Qué lejos también quedan los sueños patrióticos de Sarmiento, que vaticinó que 100 millones de argentinos serían cobijados en este siglo por la bandera nacional...! El sueño se vino abajo."

Contrariamente a lo que ocurre en Chile, en Argentina hay un número mayor de hombres que de mujeres (100,6 por cada 100). Pero esta tasa es inferior a la del pasado. Antes el desnivel era realmente notorio, alcanzando en 1914 a 115,5 hombres por cada 100 mujeres. La razón de este fenómeno es perfectamente explicable por el proceso de la inmigración, tan determinante en la vida argentina. Como es natural, la mayor parte de los inmigrantes fueron solteros. Las mayores concentraciones de hombres en relación con el número de mujeres se encuentra en Santa Cruz y Tierra del Fuego, donde hay 165 por cada 100. En cambio, en la capital federal, valga decir en la ciudad de Buenos Aires, hay un claro déficit de hombres, si se considera que por cada 100 mujeres, se registran sólo 88,8 varones.

El porcentaje de extranjeros en el país es de 12,8 por ciento. En otras palabras, de cada 8 habitantes de la República, 7 son argentinos y uno es extranjero. La proporción, bastante elevada, es insignificante si se la compara con la que rigió en 1914, que fue de 30,3 por ciento, revelando que, prácticamente, de cada tres personas en aquella época 2 eran argentinas y una extranjera. Los guarismos son propios de un país que recibió tan voluminoso torrente inmigratorio como Argentina y el decrecimiento de los mismos manifiesta, a la vez que la disminución de la entrada de extranjeros, el natural reemplazo de los viejos troncos europeos por sus descendientes nacidos en el territorio. El número actual de extranjeros en el país es de 2.565.267.

La provincia de mayor población en el territorio es la de Buenos Aires, con 6.734.548 habitantes. La capital federal casi alcanza a los 3 millones de pobladores —2.966.816—. Nótese que, al igual que lo que ocurre en Chile, existe una exagerada concentración de población en la capital del país. Como puede observarse, en la provincia bonaerense está radicada la tercera parte de los habitantes del territorio argentino.

CORONDEL

ARTE Y CULTURA:

EXPOSICIONES DE LA SEMANA

Héctor Cáceres.— En el Instituto Chileno-Norteamericano de Cultura exhibe este pintor de la generación del año 28 una selección de composiciones basadas en la armonización—de dos o tres colores. Crea con ellos atmósferas pictóricas, sugerencias espaciales, como si un cielo cubierto de delicuescentes vapores buscaran condensarse en formas como nubes. Lo que abre ante el espectador son unos ideales cielos, espacios indeterminados, mirajes inéditos por entre los cuales puede vagar y divagar el espíritu y solazarse el ánimo.

Héctor Cáceres ha logrado, sin forzar la línea que se le conoce, trasponer ese límite que separa lo identificable en la naturaleza y llegar a lo pictórico esencial. Formas, colores, matices, claros y oscuros, todo se concierta y acomoda a ideales estados. Se diría por momentos que el pintor miró al microscopio el tejido celular de sus pinturas anteriores. Donde había pétalos de rosas, maderas o tintes carnales, por una aproximación y agrandamiento, dejaron de ser formas. De este modo, da el color y la presencia de la rosa sin su imagen. Donde había mejillas quedan sólo sus tintes y en donde pudo estar pintado el leño y sus estrías, quedó el sensual ardor de sus entonaciones doradas.

Es la culminación de un maestro. Pintura de rara belleza. Deleite, que no toca lo material. Tal es la entrega de esta exposición sin réplica.

Lucía López.— Siempre queda la interrogante angustiosa, después de un accidente. ¿Podrá seguir pintando? Lucía López es valerosa. A las alteraciones visuales, dramáticas secuelas de lo acontecido, ha respondido como era de esperarlo, según su voluntad. Ha tomado los pinceles y, con aproximaciones a la manera "naïve", ha borroneado planos y formas. Todo, en esa etapa de ejecución, surge como de una nebulosa. El total es como si viniera de lo lejano e impreciso. En una segunda fase, la pintora ha sentido la necesidad de afirmar, de sostener el vigor plástico de las formas. Con colores sin quebrar, en rojos, amarillos y blancos enteros, de manera caprichosa y un poco en lo fantástico, ha contorneado las formas. Los resultados son de una curiosa originalidad. Atraen por ello, especialmente, unas visiones de la Alameda, un panorama de Santiago con la Cordillera de los Andes al fondo y una versión en grises y amarillos de la Iglesia de Santo Domingo.

Lucía López Puelma puede desarrollar una nueva fase de su modo pictórico, tomando, como punto de partida, los resultados que está logrando, según lo podemos apreciar en la actual exposición.

Fotografías de Burr y Walker.— Cada uno, tanto Burr como Walker, hace ver lo que quiere: lo imponen al espectador, por los altos valores fotográficos en que se apoyan. Burr trata especialmente las calidades de las materias. Sus composiciones constituyen una verdadera serie, en la que se pide de asistir al infinito drama de sus apariencias. Walker está más en el peculiar realismo de lo fotográfico. Documenta trozos de paisajes y de seres. Lo que nos da de las regiones orientales del Perú es más que un testimonio visual. Es la entrada a un mundo de contrastes totales. Hermosa lección de técnica y sensibilidad en que deja el conjunto de los dos fotógrafos.

VICTOR CARVACHO

Sinfonía Inconclusa tocará Sinfónica el próximo viernes

La Sinfonía N.o 8 de Schubert, más conocida como Sinfonía Inconclusa, integra el programa del concierto que el próximo viernes ofrecerá la Orquesta Sinfónica de Chile, bajo la dirección del maestro Georg Ludwig Jochum. Esta obra, una de las más populares en toda la producción de este autor, comprende sólo dos movimientos. De ahí su nombre con el cual se ha distinguido de entre la literatura musical mundial. El concierto se completará con "Don Juan", de Strauss, y con las "Variaciones en tres movimientos para piano" del compositor nacional Domingo Santa Cruz, que se presentó por última vez el año 1945, bajo la dirección del recordado maestro Fritz Busch.

Destacada pianista italiana ofrece un concierto el viernes

La pianista italiana Emma Contestabile, cuyos estudios en el Conservatorio y en la Academia de Santa Cecilia de Roma, Chigiana de Siena y Mozarteum de Salzburgo han formado una concertista que ha adquirido fama internacional, se presentará al público de Santiago el próximo viernes.

Auspiciada por el Instituto Chileno-Italiano de Cultura, ofrecerá un concierto en el Salón de Honor de la Universidad de Chile, a las 19 horas.

Actualmente, a cargo de la cátedra de piano en el Conservatorio de Santa Cecilia en Roma, la pianista Emma Contestabile está en gira internacional, ofreciendo altos recitales.

En su programa en la Universidad figura: Concierto en Re Mayor, de Vivaldi; Sonata en Si Menor de Scarlatti; Adagio en Sol Menor de Grazioli, y Sonata op. 31 de Beethoven. En la segunda parte: Poemetti pagani de Rosellini, y Sonatina Modéré, de Ravel.

CONFERENCIA SOBRE LITERATURA JAPONESA

Sobre literatura japonesa hablará mañana jueves a las 19 horas, en el Salón de Actos del Ministerio de Obras Públicas, Edward de Bittencourt, Director del Instituto Chileno Japonés de Cultura.

La charla del señor Bittencourt será complementada con la proyección de dos películas facilitadas por la Embajada del Japón: "Tokio y su industria" y "Canciones infantiles del Japón".

Se invita a los miembros del Instituto Chileno-Japonés de Cultura y a las personas interesadas en el tema. La entrada es absolutamente libre.

Conferencias, Exposiciones, Música.

PERMANENTE

MUSEO PEDAGOGICO.— Dieciocho 145. De lunes a viernes: 14.30 a 19.30 horas. Días sábado, de 9 a 12.30 horas.

MUSEO DE ARTE POPULAR.— Cerro Santa Lucía. Martes a sábado: de 10 a 12.30 y de 15 a 18.30 horas. Días domingo: de 15 a 18 horas.

BIBLIOTECA NACIONAL. — Alameda esquina MacIver. De lunes a viernes: 9 a 12.30 y 15 a 20.30 horas. Sábado: 9 a 12.30 y 15 a 20 horas. Días domingo: de 15 a 18 horas.

MUSEO HISTORICO NACIONAL. — Miraflores 50. De martes a sábado: desde 9 a 12.30 y de 15 a 18 horas. Domingo: de 15 a 18 horas.

MUSEO DE BELLAS ARTES.— Parque Forestal. De martes a sábado desde las 9.30 a 12.30 y de 15 a 18.30 horas. Domingo: de 15 a 18 horas.

MUSEO DE ARTE CONTEMPORANEO. — Quinta Normal. Días martes a domingo, desde las 10 a 12, y de 15 a 18 horas.

MUSEO DE HISTORIA NATURAL. — Quinta Normal. (Segundo piso en reparaciones). Entrada al primer piso; días martes a sábado, de 9 a 12 y de 14.30 a 18 horas.

MUSEO B. VICUÑA MACKENNA. — Avda. Vicuña Mackenna 94-A. Martes a sábado, de 15 a 18 horas. Domingo: de 10 a 13 horas.

HOY

LA REVOLUCION FRANCESA. — Exposición Bibliográfica conmemorativa. Sala de Exposiciones de la Biblioteca Nacional.

LUCIA LOPEZ PUELMA. — Pinturas, en la Sala del Instituto Chileno-Francés (Agustinas 719).

JOSEFINA ARAYA.— Exposición de tintas resistentes. Sala del Instituto Chileno-Yugoslavo, San Antonio 31.

JOSEPH MENICH.— Paisajes y retratos al óleo, exposición abierta hasta el sábado 12, en la Sala de Previsión del Banco de Chile. San Antonio 327.

JAIME FERRER MELI.— Veinte óleos. Sala Libertad, Agustinas 1022, tercer piso.

"LA SITUACION DEL NORTE DE AFRICA".— Conferencia auspiciada Instituto Chileno-Arabe, por Carlos de Baralbar, 19 horas. Salón de Honor del Instituto Nacional. A. Prat 53. Entrada libre.

PICASSO Y NERUDA.— Poemas del poeta chileno, ilustrados por el pintor catalán. Primera exhibición para Latinoamérica. Se muestran en Il Cenácolo, sala de la Librería Italiana, Pasaje Gran Palace.

L. CALDERON ZORZANO. — Oleos sobre la "vida sumergida". Sala Transportes Unidos, Agustinas 1139, subsuelo. Abierta hasta el 12.

JORGE CHAVEZ.— Oleos sobre temas de Ñuble y Concepción. Sala de Arte del Banco de Chile, Huérfanos 972, entrepiso. Abierta hasta el sábado 12.

ARQUITECTURA BRASILEÑA.— Exposición en la Casa Central de la Universidad de Chile.

HECTOR CACERES.— Oleos, en la Sala del Instituto Chileno-Norteamericano de Cultura (Moneda 1467).

MUESTRA FOTOGRAFICA.— En la Sala Reifschneider, Agustinas 1151, (Galería Alessandri) exponen trabajos fotográficos Ernesto Burr H., "Foto-Texturas" y Horacio Walker C., "Temas del Perú".

SERGIO MONTESINO.— En los altos de la Librería Universitaria, Casa Central de la Universidad de Chile. Abierta hasta el 19 del presente.

CONCIERTO EDUCACIONAL.— A las 19 horas, Sala V. Letelier: Concertista, Fernando Ansaldi; piano, Prida Conn. Música de Mozart, César Frank y Manuel de Falla.

CONFERENCIA.— "Atención del párvulo en situacion irregular", por Roberto Küpfer, en Sala Lastarria, Huérfanos 1117, a las 19 horas.

CURSO DE INVESTIGACION CIENTIFICA.— Primera clase del profesor Aníbal Bascuñán Valdés, en Sala Septiembre, Huérfanos 1117, a las 19 horas.

ALFONSO ALVAREZ.— Oleos, sala del Instituto Chileno-Yugoslavo de Cultura, San Antonio 31, entrepiso. Abierta hasta el 18 de agosto.

LUZ Y SOMBRA DE CHINA.— Charla por el abogado y escritor Miguel Saidel. Auspicia la Asociación Chilena de Escritores. Sala de la Biblioteca Nacional, Moneda 610, 19 horas.

MAÑANA

CONFERENCIA SOBRE LITERATURA JAPONESA.— Mañana jueves 10, a las 19 horas, en el Salón del Ministerio de Obras Públicas, Morandé 71, Edward de Bittencourt, disertará sobre literatura japonesa, con exhibición de dos películas japonesas en colores.

BALLET NACIONAL CHILENO.— Mañana jueves 11 en el Teatro Victoria, con Divertimento Real, Concertino Surazo, y Diseño para San Juan.

EL BARROCO.— Tercera Conferencia del Ciclo Sistesis de la Historia del Arte. Profesor Gustavo Becerra. Ilustrada con ejemplos musicales. Sala Letelier, Huérfanos 1117, a las 19 horas.

PELICULAS SOBRE BIO-QUI Y MONTAÑAS.— En el Salón de Honor de la Universidad Católica, a las 19 horas, el Club Andino y Embajada de Austria proyectarán películas sobre esquí y montañas de Kitzbuebel, Tirol. Entrada libre.

FUENTES FILOSOFICAS DE SAN AGUSTIN.— Cuarta conferencia del R. P. Fran Henry, en Sala Finis Terrae, Universidad Católica, 18.30 horas.

PROXIMAMENTE

PANORAMA Y COLOR DE CHILE.— Ciclo de films documentales en colores del fotógrafo y explorador Roberto Gerstmenn. Sala Letelier, Huérfanos 1117. Viernes 11, a las 19 horas.

CONCIERTO DE PIANO.— Emma Contestabile, con Vivaldi, Scarlatti Grazioli, Beethoven, Rossellini y Ravel, en el Salón de Honor de la Universidad de Chile. Viernes 11, a las 19 horas.

EL MUNDO DEL SILENCIO.— Exposición de óleos de Emilio Hernández. Sala de Exposiciones del Instituto Chileno-Británico de Cultura, Teatinos 307, el 16 de agosto. Inaugura a las 19 horas.

EN CONCEPCION

PINTORES NOVELES.— Exposición pictórica en la Sala de Exposiciones Cultura Universitaria. Hasta el 13 del presente.

Auditorio Histología Escuela de Medicina, 19 horas. Curso "Vivimos entre hombres y animales hombres". Profesor señor Benjamín Subercaseaux. De lunes a viernes.

—Instituto Chileno-Norteamericano (Rengo 311): Exposición de fotografías y "Libros de Rabindranath Tagore. Permanecerá abierta hasta el 11 del presente.

PILPILCO. — Curso "Situación y Dirección Teatral". Profesor señor Atalibar Mattamala. De lunes a viernes.

ANGOL. — Exposición de acuarelas. Señor Luis Vargari. Permanecerá abierta al público hasta hoy.

PINCELADAS.—

Horacio...

Yo he visto a muchos hombres activos en mi vida. Roberto García Peña, director de "El Tiempo", de Bogotá, por ejemplo, dictaba directamente sus magníficos editoriales a un linotipista. Y los correctores de pruebas ni siquiera tenían ocasión de pillarlo ni en una coma. Carlos Davila escribía, diagramaba páginas, iba a los talleres y aún tenía tiempo de jugar billar, uno de sus entretenimientos favoritos. Otro hombre ultra dinámico, con quien trabaje en el periodismo, era Manuel Seoane, en los tiempos en que dirigió la revista "Ercilla". En Buenos Aires alterné con Roberto Talice en "Ciane Argentino" y en la revista "Columna", con César Tiempo. Creo que nunca he podido desarrollar una labor más intensa y con mayor agrado.

Pero yo quería hablarles de mi amigo Horacio Toledano, quien ha sido recientemente designado director de Radio Corporación. Es el caso típico del trabajador incansable, inquieto, lleno de una contagiosa vida. Ha hecho de todo y todo lo ha hecho bien. En Buenos Aires es una de las figuras mejor calificadas en la televisión y, para atender sus programas, viaja todos los miércoles y regresa los jueves. Proyecta reestructurar la emisora a su cargo desde los cimientos hasta la punta de la antena. Llama gentes. Busca colaboradores. Da órdenes. Visita a cientos de amigos. Escucha cuentos. Crea audiciones para los niños.

Es de los hombres de este tiempo. Y de esos hombres que, ya pasados los 40, son ejemplares para cierta juventud de hoy que tanto retozona, un tanto sin iniciativas.

O. CABRERA LEYVA

Senado despachó modificaciones a la Ley de la Contraloría

● Fiscalización de las subvenciones fiscales a instituciones privadas y a la Caja de Ahorros de Empleados Públicos. ● Otros proyectos aprobados

En su sesión ordinaria de ayer, el Senado aprobó el informe de su Comisión de Constitución, Legislación y Justicia, recaído en el proyecto de ley que modifica la Ley N.o 10.336, Orgánica de la Contraloría General de la República. Así, esta iniciativa quedó totalmente despachada, en su último trámite constitucional.

Las principales disposiciones, aprobadas en el segundo informe, son las siguientes:

1) El Subsecretario podrá desempeñar los funciones de su Ministerio que designe, la firma de las providencias de mero trámite;

2) La Contraloría fiscalizará la inversión de los aportes fiscales que cualesquiera personas o instituciones de carácter privado perciban por leyes permanentes a título de subvención o aporte del Estado, para una finalidad específica y determinada. Esta fiscalización tendrá solamente por objeto establecer si se ha dado cumplimiento a dicha finalidad;

3) La Caja de Ahorros de Empleados Públicos también quedará sometida a la fiscalización de la Contraloría.

Otras disposiciones se refieren al rodaje interno de esta institución.

OTROS PROYECTOS.— El Senado también aprobó ayer, los siguientes proyectos:

** Proyecto, en cuarto trámite, que autoriza al Presidente de la República, para aceptar la donación de un terreno en Brasilia, para construir en él la sede de la Embajada de Chile en Brasil. El Senado insiste a la Cámara en la participación de arquitectos chilenos y brasileños, en el concurso respectivo;

** Autoriza la donación de materiales de construcción empleados en la edificación de habitaciones en Cauquenes;

** Deroga la Ley N.o 6.694, sobre expropiación de la isla Huapi, en el Lago Ranco;

** Transfiere un bien fiscal en La Serena, a la Municipalidad de esa comuna, para el establecimiento de la Biblioteca Municipal;

** Desafecta de su calidad de bien nacional de uso público un sector de la calle Ramírez de la ciudad de Lebu;

** Modifica la Ley N.o 13.908 sobre enajenación de tierras fiscales en Magallanes.

VETOS.— Se aprobó el veto del Ejecutivo al proyecto que modifica el artículo 47 del Estatuto del Médico Funcionario.

Se rechazó el veto al proyecto que otorga a determinados empleados semifiscales el beneficio de pensión de jubilación con renta igual al similar en servicio activo, y se insistió en el criterio del Congreso al respecto.

ACUERDOS. — Se acordó tratar hoy el proyecto de ley que autoriza a elementos de la Armada de los Estados Unidos y del Perú, para ejecutar maniobras navales en aguas chilenas, conjuntamente con la Armada de nuestro país.

—Se prorrogó el plazo para informar el proyecto, con urgencia, que obliga a los imponentes de las instituciones de previsión a reintegrar las imposiciones que hubieren retirado.

—Volvió a Comisión el proyecto, en tercer trámite, que modifica el artículo 222 del Código Sanitario.

—Se pidió segunda discusión para el proyecto de la Cámara de Diputados que modifica el Código del Trabajo en lo relativo a la sindicalización campesina.

SESION ESPECIAL.— De 19 a 21 horas de hoy, el Senado efectuará una sesión especial, para ocuparse de las relaciones diplomáticas y comerciales de Chile, con todos los países del mundo.

Ha sido especialmente invitado el Ministro de Relaciones Exteriores, Enrique Ortúzar.

Don Ernesto Goycoolea viajará a Alemania

El Secretario de la Cámara de Diputados, don Ernesto Goycoolea Cortés, será objeto mañana de un almuerzo de despedida, por parte de todos los parlamentarios de todos los partidos, con motivo de su próximo viaje al extranjero.

El señor Goycoolea partirá el viernes a Alemania, por la Lufthansa, por motivos de salud.

Problema del cobre siguió debatiéndose en el Congreso

Con asistencia del Ministro de Minería, Enrique Serrano, la Cámara de Diputados conoció ayer el debate sobre los problemas de la Gran Minería del Cobre, en sesión especial de 11 a 13 horas.

Intervinieron los diputados Carlos Altamirano, socialista, y Carlos Rosales, comunista, que criticaron la política minera del Gobierno; José Musalem, democratacristiano, que pidió el pronunciamiento oficial frente al problema del cobre; Salvador Correa Larraín, conservador; Iván Urzúa y Enrique Edwards, liberales, quienes expusieron los planteamientos del Gobierno sobre el sobre.

HABLA SALVADOR CORREA — El diputado conservador expresó, entre otros conceptos, respondiendo a Musalem, Rosales y Altamirano:

() El actual Gobierno no se ha limitado a un simple estudio de las condiciones vigentes en la Gran Minería del Cobre, sino que ha señalado un completo plan de acción.

() No se trata de propiciar en ningún caso una libertad absoluta de ventas por parte de las compañías, ya que, como lo expresara el Ministro de Minería, el Departamento del Cobre interviene activamente a través de todo el proceso de comercialización del mineral cobre.

() Coincidió con el senador Frei, que en discurso pronunciado en el Senado, el 20 de enero de 1955, dijo: "Algunos han pensado en que se podría establecer el estanco. Esto que es un ideal por conseguir, pero fuera de toda posibilidad real".

El Presidente de la República, en su último Mensaje al Congreso, expuso sin reservas que pudieran dar margen a dudas, que el Gobierno de Chile estaba dispuesto a comerciar con Rusia, en las condiciones habituales del mercado.

() Rusia no tiene interés en adquirir cobre semielaborado en Chile y por el cobre en bruto ofrece un precio muy inferior al que se obtiene en el mercado internacional.

() El convenio con la Andes Copper, suscrito antes de la vigencia de la Ley 11.828, muy criticado por los socialistas, fue firmado por los Ministros del Sr. Ibáñez, todos hombres de izquierda, tales como el ahora senador Tarud; el diputado Jorge Aravena y el señor Carlos Montero, actual Presidente del FRAP.

() El decreto que autoriza nuevas inversiones en El Teniente, no fue tramitado apresuradamente, como sostiene el diputado Carlos Rosales. "Fue estudiado en forma minuciosa por el Departamento del Cobre y también por la CORFO".

El diputado Iván Urzúa, refiriéndose a "la realista exposición del Ministro" sostuvo que una de las causas principales de la situación del cobre "han sido los continuos conflictos que han paralizado el trabajo de la Gran Minería".

Senado.— En sesión especial, desarrollada entre las 19 y las 21.30 horas de anoche, el Senado también inició un debate sobre el problema del cobre, con asistencia del Ministro Serrano.

Allende, a nombre de los senadores socialistas, presentó un proyecto sobre nacionalización de la Gran Minería del Cobre. Luego intervino en el debate el senador liberal, Pedro Ibáñez, que quedó con la palabra, por haber llegado la hora.

EN LA CAMARA:

Aprobado proyecto que permite fijar arancel periodístico

Por unanimidad y sobre tabla, la Cámara aprobó ayer el proyecto que crea una Comisión Tripartita, para que estudie el arancel de periodistas. Fue patrocinado por el presidente de la Cámara, Jacobo Schaulsohn.

Otros proyectos aprobados por la Cámara, fueron los siguientes:

1) Crea la subdelegación de Los Muermos, en el departamento de Maullín, provincia de Llanquihue; 2) Modifica la ley de previsión de los abogados; 3) Modifica la composición del Consejo de la sección de la Caja de la Marina Mercante encargada de asegurar a los tripulantes de naves y operarios marítimos contra los riesgos de enfermedad, vejez, muerte y otros; 4) Autoriza a la Municipalidad de Mincha para contratar un empréstito, y 5) Libera al Presidente de la República de la obligación de enajenar los terrenos que quedaron sin utilizar con motivo del cambio de trazado del longitudinal sur, en Curicó.

Comisión de Diputados investigará accidente del LAN DC-3 210

Una Comisión Especial, investigadora del accidente del avión LAN DC3-210, ocurrido el 3 de abril del año en curso, acordó designar la Cámara de Diputados, en sesión especial efectuada ayer, de 14.15 a 16 horas. El proyecto de acuerdo fue aprobado por 52 votos contra 10. La Comisión dispondrá de un plazo de dos meses para informar.

SANTA ADRIANA.— De 20.30 a 23.15 horas, la Cámara efectuó otra sesión especial, durante la cual se debatió el problema de los pobladores de Santa Adriana.

Se aprobaron dos proyectos de acuerdo. Uno, de los diputados democratacristianos, solicita al Gobierno que se adopten medidas para que se retiren las querellas presentadas contra los pobladores. Fue aprobado por 36 votos. El otro, del PADENA pide que se entreguen los terrenos de Santa Adriana a sus actuales ocupantes.

Durante el debate se registraron violentos diálogos.

Diputado Patricio Phillips

CHARLA DEL DIPUTADO GREGORIO EGUIGUREN

María V. Armanet, presidenta provincial liberal del Primer Distrito de Santiago, cita a reunión a todas las asambleistas, para las 19 horas de hoy, en el local del partido, Catedral 1183.

En esta reunión, el diputado Gregorio Eguiguren ofrecerá una conferencia sobre el momento político.

Amplio movimiento anticomunista plantea la Juventud Conservadora

Ayer celebró sesión el Comité Ejecutivo de la Juventud Conservadora y adoptó el siguiente acuerdo:

1) Considerando que la Juventud Conservadora ha sido la primera en denunciar que el Embajador de Cuba esta interviniendo politicamente en el pais e infiltrando su revolución comunista, lo que constituye un grave atentado en contra de la dignidad y la soberania nacional.

2) Que el Supremo Gobierno, a pesar de estas reiteradas denuncias, no ha tomado ninguna medida, pareciendo no creer las afirmaciones de la Juventud Conservadora.

3) Que las declaraciones del abogado don Oscar Weiss, conocido lider del FRAP, vienen a dar, desgraciadamente, la razón a nuestro organismo juvenil.

4) Que ellas ponen en evidencia que el dinero extranjero y la intervención cubana han hecho posible el reparto de armas entre la población civil, lo que pone en peligro nuestra democracia.

5) La corrupción y deshonestidad de los dirigentes del FRAP, que han perdido su independencia y vendido sus conciencias al recibir ese dinero de dichos gobiernos.

6) Que la propia conciencia de chileno del señor Weiss, a pesar de su reconocida militancia marxista, se ha revelado en contra de estos hechos infames que demuestra que el patriotismo y el amor de los chilenos por su tierra no se ha perdido.

7) Que es necesario aprovechar estas reservas del espiritu nacional, tomar medidas urgentes, despertar las conciencias dormidas, remecer a los débiles e ilusos, acuerda:

1) Instruir a sus militantes de todo el pais para que estén en estado de alerta y dispuestos a defender nuestra democracia por todos los medios violentos o no violentos.

2) Solicitar nuevamente del Gobierno que se declare persona no grata al Embajador de Cuba por constituir su presencia una verguenza para el pais.

3) Propiciar un vigoroso movimiento anticomunista por sobre los partidos politicos.

4) Solicitar de la Junta Ejecutiva que haga suyo oficialmente este voto como pensamiento del Partido Conservador.

Proyecto que otorga más recursos a la CORVI presentaron liberales

● No significarán un impacto en los costos de la producción nacional. ● El mes de garantia que pagan los arrendatarios se depositaría en Cuentas de Ahorro de la CORVI

Los diputados liberales Miguel Huerta, Patricio Phillips, Hugo Zepeda Coll, Gustavo Alessandri, Jaime Bulnes, Juan Lehuedé y Nicanor Allende presentaron ayer a la Cámara un proyecto de ley, destinado a aumentar los fondos de la CORVI, "con el objeto de que sus programas de erradicación, urbanizaciones mínimas y de autoconstrucción, sean intensificados a través de recursos que no signifiquen un impacto sobre los costos de la producción nacional."

Estos mayores recursos se obtendrían de:

a) La garantía que los arrendatarios entregan actualmente a los arrendadores, será depositada en Cuentas de Ahorros de la CORVI, a nombre de éstos;

b) Emoréstitos en el exterior contratados por el Banco Central, el Banco del Estado y la Caja de Amortización, dando como garantías los bonos, deventures y otros valores en moneda extranjera, que según los autores del proyecto, tienen un valor total de 20 millones de dólares.

c) Obligatoriedad de las inversiones que, según el artículo 37 del DFL N.o 2, tienen el carácter de facultativas;

d) Aplicación del impuesto del 5%, establecido en el artículo 20 del Decreto Supremo 1.100, cuyo texto definitivo fijó el DFL N.o 285, a los Directores de Sociedades Anónimas y a las empresas periodísticas y radiales;

e) Obligatoriedad de destinar el 7% de los depósitos del Banco del Estado a cuentas de ahorro de la CORVI, rebajando, al mismo tiempo, a un 8% la obligación que impone a dicho Banco el artículo 10 de la Ley 9.322;

f) Mantención durante los próximos años como aporte minero del Fisco, el hecho en 1960.

Rebaja de intereses en Caja de Crédito Popular propuso senador Correa

El senador Ulises Correa presentó ayer un proyecto de ley que rebaja los préstamos pignoraticios que efectúa la Caja de Crédito Popular.

Dichos intereses, que actualmente alcanzan a un 24 por ciento, tendrán un tope máximo de un 12 por ciento.

OTRO PROYECTO. — El diputado Luis Valente presentó una moción a la Cámara, estableciendo un fuero para los periodistas en el desempeño de sus funciones profesionales.

Liberales condenan acuerdos subversivos del socialismo

El presidente del Partido Liberal, Ladislao Errázuriz, ofreció una detallada exposición sobre los últimos acontecimientos de la actualidad política, en la sesión de anoche de la Junta Ejecutiva. Después de un amplio debate, se aprobó el siguiente voto, presentado por el senador Julio von Mühlenbrock y el vocal Juan Martínez:

"La Junta Ejecutiva del Partido Liberal acuerda, por unanimidad, aprobar ampliamente las gestiones realizadas por el presidente señor Ladislao Errázuriz ante los recientes acontecerles políticos y junto con reiterarle su total respaldo, facultar a la Mesa para que continúe, con las más amplias atribuciones, la conducción de todas estas gestiones".

Con referencia al Pleno efectuado por el Partido Socialista los días 5 y 6 del presente en esta capital y a sus acuerdos revolucionarios en que llaman, una vez más, a la subversión del orden establecido, la Junta acordó elevar su más enérgica protesta ante la opinión democrática del país, condenando estos acuerdos que envuelven un total y absoluto menosprecio hacia la voluntad de la gran mayoría de los chilenos que, ante cualquier otra consideración, desean vivir en el goce pleno de la libertad, y dentro de ella, alcanzar el progreso y el bienestar para todos los habitantes de esta nación, especialmente para aquellos que más lo necesitan.

COMERCIO MINORISTA. — La Junta acordó, también, por unanimidad, recomendar a su representación parlamentaria las siguientes ideas:

1) Derogación de la presunción de renta para los comerciantes minoristas, cuyos capitales sean inferiores a dos sueldos vitales anuales;

2) Establecer una presunción mínima para el comercio minorista con capitales superiores a dos sueldos vitales anuales, de acuerdo con una tasa justa, y

3) Fijar un mecanismo operante y sencillo para las apelaciones de los comerciantes afectos a presunción.

SANTA ADRIANA.— Se resolvió, finalmente, presentar un proyecto que contemple la solución definitiva del problema originado en los terrenos de la chacra Santa Adriana.

HOMENAJE.— Al iniciarse la sesión, el presidente del Partido rindió un elocuente homenaje a la memoria del eminente hombre público, don Luis Arrieta Cañas, recientemente fallecido.

Reajuste de 16,66 o/o acordó propiciar el CEN Radical

El CEN del Partido Radical acordó anoche propiciar un reajuste de 16,66%, correspondiente al alza del costo de la vida registrada durante 1960 y el primer semestre de 1961.

También se propiciarán aumentos de la asignación familiar y la creación de un fondo de asignación escolar.

El sistema de reajuste al sector privado, deriva de un informe elaborado por los dirigentes Jaime Tormo, Pedro Enrique Alfonso y Fernaldo Ríos Ide. Además, promueve el retorno al sistema de reajuste anual automático establecido por la Ley 7295.

Se prometió para hoy una amplia versión oficial sobre la sesión de anoche.

SERVICIO DE SEGURO SOCIAL

1.—LLAMADO A INSCRIPCION DE ASEGURADOS PARA LA VENTA DE VIVIENDAS.

Se llama a inscripción de asegurados para la venta de viviendas de la Población "San Miguel-III", de Santiago.
Las viviendas en venta son 410 y sus valores provisorios fluctúan entre Eº 3.293,00 y Eº 4.345,00.
Los asegurados deben inscribirse en las Oficinas del Servicio de Seguro Social de Alameda 2109 desde el 9 al 23 de agosto de 1961, inclusive.

2.—CONDICIONES PARA PODER INSCRIBIRSE.

(Aunque el asegurado no tenga cargas familiares)

a) Tener por lo menos cinco años cumplidos como asegurado en el Servicio de Seguro Social.
b) Presentar su Libreta de Seguro al día, su carnet de identidad y el de su cónyuge: si su Libreta está atrasada porque el patrón está debiendo las imposiciones, deberá acompañar certificado patronal con detalle de los salarios sobre los cuales faltan imposiciones, certificado que debe ser revisado por un Inspector del Servicio de Seguro Social. Los pensionados de invalidez, vejez o viudez, no necesitan presentar su Libreta de Seguro, sino que hacer constar su calidad de pensionados.
c) No haber comprado, ni el asegurado ni su cónyuge, una casa por intermedio de alguna Caja de Previsión o por la Corporación de la Vivienda.

3.—EL ASEGURADO, JUNTO CON SU CONYUGE Y SUS HIJOS SOLTEROS, LEGITIMOS O NATURALES QUE VIVAN CON EL Y COOPEREN AL MANTENIMIENTO DE LA FAMILIA, DEBEN TENER EN TOTAL UN INGRESO MENSUAL IMPONIBLE POR SUELDOS Y SALARIOS DE POR LO MENOS: Eº 51,20.

4.—LOS DIVIDENDOS PROVISORIOS MENSUALES FLUCTUAN ENTRE: Eº 21,94 y Eº 28,97.

Estos dividendos según el Art. 32 del Reglamento 772, serán reajustables en la forma y condiciones que se establecen en el Art. 77 del D.F.L. N.o 2, de 1959.
El asegurado debe tener su lugar de trabajo y residencia dentro del Departamento de Santiago.
Al presentar su solicitud, exija un recibo con el número de orden y fecha de recepción. Sírvase efectuar personalmente este trámite. No debe valerse de intermediarios. Las viviendas se entregarán a los que obtengan el más alto puntaje, conforme a la siguiente pauta:

5.—PUNTAJE PARA SELECCIONAR A LOS POSTULANTES.

a) Por cada 52 semanas de imposiciones, 10 puntos.
b) Por tener el 50% de imposiciones en toda su vida como asegurado, 50 puntos; por cada 5% más, 6 puntos.
c) Por el cónyuge y por cada carga familiar computable, 20 puntos.
d) Por no ser dueño el postulante ni su cónyuge de una casa en el territorio nacional, 50 puntos.
e) Por cada 5% completo de aporte al contado sobre el valor provisorio del inmueble, 20 puntos.
f) Por tener el asegurado y su grupo familiar rentas y salarios inferiores en total a un sueldo vital de Santiago, 5 puntos; por tener más de un sueldo vital, 10 puntos.
g) Por tener su actual vivienda en estado de orden, conservación e higiene: Bueno, 15 puntos; Regular, 5 puntos; Deficiente, 0 punto.

EL DIRECTOR GENERAL

NOTA: La unidad reajustable tiene un valor de Eº 1,30 válido hasta el 30 de junio de 1962.

FIAT

DESTACA 3 nuevos modelos

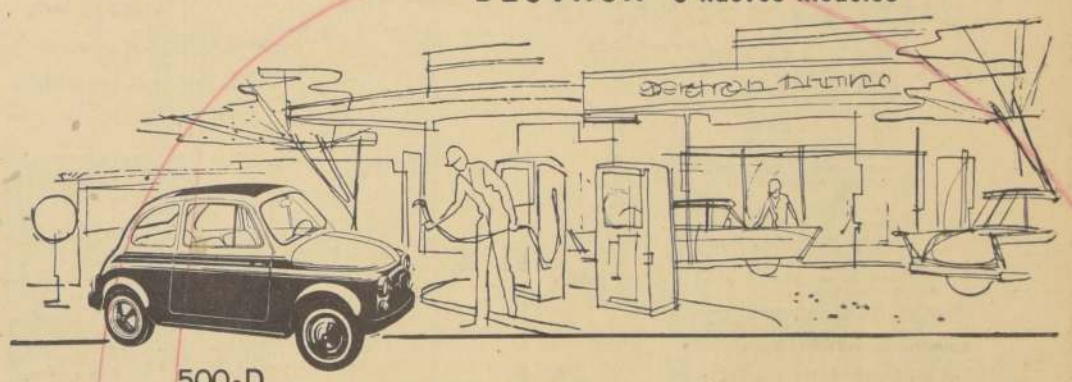

500-D
el verdadero automóvil
Entrega: 30 Septiembre

2.100
un coche de gran categoría
Entrega: 30 Agosto

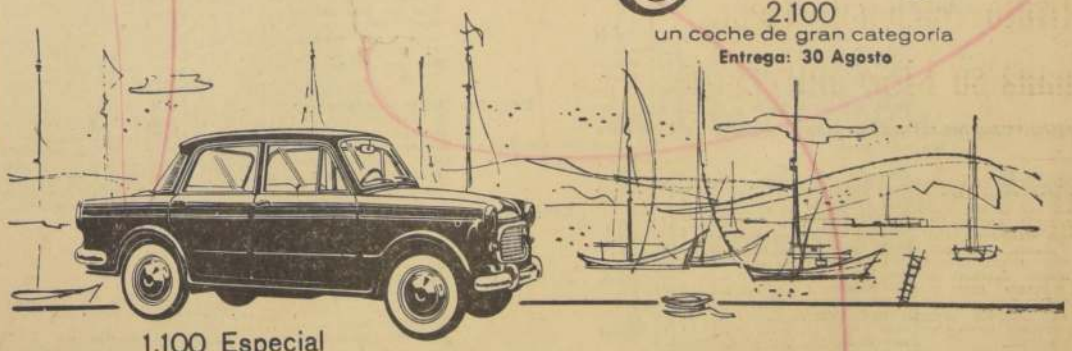

1.100 Especial
cómodo, veloz y económico
Entrega: 30 Septiembre

Concesionario exclusivo de FIAT para Chile

AGROTECNICA S.A.C.I.

Bandera 60-Tel. 60150-60159 Santiago

De inflacionario e ilusorio calificó el Ministro Gálvez reajuste de un 23,5 0/0

El Ministro del Trabajo y Previsión Social, Hugo Gálvez Gajardo, al referirse al proyecto de ley que aumenta los sueldos y salarios del sector privado en un 23,5 por ciento, y que fue despachado por la Comisión de Trabajo y Legislación Social de la Cámara de Diputados, anteayer, manifestó que este plan es inflacionario e ilusorio para la clase trabajadora.

Dijo que reviste gravedad que se restablezcan los aumentos automáticos contenidos en la Ley 7.295, puesto que mejoramientos de esta naturaleza desatan, inevitablemente, la inflación.

Expresó que durante la discusión del proyecto dejó establecido el pensamiento del Gobierno, que es de mantener la contención de la inflación, tal como se ha hecho hasta la fecha.

Destacó que el 23,5 por ciento de aumento en las remuneraciones es excesivo, por cuanto el costo de la vida sólo ha aumentado en un año sólo en un 7 por ciento.

Advirtió que este proyecto es inflacionario por cuanto muchas industrias y el comercio no absorberán el porcentaje mencionado por imposibilitados económicamente, y lo cargarán a los costos de producción, lo que hará subir los precios de los diversos artículos, y de este modo, el aumento de sueldos y salarios se transformará en una mera ilusión para los trabajadores, que forma la gran masa de consumidores que, a la postre, sufre estas funestas consecuencias.

Gálvez recalcó que jamás por medio de una ley podrá aumentarse la riqueza del país. Lo importante —añadió— es que las industrias produzcan más y a más bajo costo, con el objeto de poder mejorar las remuneraciones de los obreros y empleados.

Reconoció, eso sí, que un gran sector de asalariados debe ganar mejores rentas, por encontrarse en situación desventajosa, pero que para ello es necesario fijar salarios mínimos.

DIRECTIVA DE FEDERACION "SANTIAGO WATT".— Parte del directorio de la Federación Ferroviaria "Santiago Watt", que ayer fue recibida en audiencia especial por el Presidente Alessandri. En el grabado, de izquierda a derecha: Alfonso Arriagada, presidente; Alejandro López, secretario general; Francisco Cremicio, delegado-director, y Anselmo Radrigán, director de la revista de la Federación.

Gobierno tiene interés en solucionar problemas de maquinistas ferroviarios

El Gobierno tiene la mejor de las disposiciones para resolver los problemas económicos del personal de maquinistas y fogoneros de la Empresa de Ferrocarriles del Estado. Pero por el momento no hay disponibilidades de dinero para ello.

Esta fue la respuesta que ayer dio a las peticiones de los dirigentes de la Federación Ferroviaria "Santiago Watt" el Presidente de la República, según lo declararon a LA NACION los dirigentes de este organismo gremial.

Los dirigentes señalaron que le representaron a S. E. la necesidad de pasar a maquinistas y fogoneros a la Planta de Especialistas; aumentar la tarifa— sueldo-salario— por kilómetro recorrido, y pago con recargo por los domingos y festivos, en razón de que estos personales no gozan ni de viáticos ni de sobretiempos, a pesar de que pasan alrededor de 20 días fuera de sus residencias y trabajan jornadas de horas diarias.

El Presidente Alessandri, según dijeron los dirigentes, contró justas las peticiones formuladas, y que el Jefe del Gobierno era el hombre de justicia en el aspecto económico-social. Pero que, lamentablemente, por el momento no existían disponibilidades de dinero suficiente para satisfacer estas peticiones.

A la audiencia con el Jefe del Estado asistieron el Presidente nacional de la Federación "Santiago Watt", Alfonso Arriagada; Luis Leiva, vicepresidente; Alejandro López, secretario general; Silvio Pizzitgheilo, tesorero; Anselmo Radrigán, director de la revista de la Federación; Luis Canifrú, delegado nacional, y los siguientes presidentes provinciales: de Valparaíso, Fernando Díaz; de Luis Rojas, de Concepción; de Jo Manossalva, de Temuco, y Manuel Rivera, de Coquimbo.

También asistió a esta entrevista el Director General de la Empresa, Fernando Gómez.

GESTIONES EXTRAOFICIALES EN CONFLICTO HUACHIPATO

Una serie de gestiones extraoficiales se efectuó ayer en torno a conseguir que se reanuden las negociaciones en procura de buscarle una solución a la huelga legal de los trabajadores de la Compañía de Acero del Pacífico.

Varios parlamentarios, especialmente de la zona de Concepción, visitaron ayer tarde al gerente general de la CAP, Flavián Levine, para intercambiar ideas al respecto.

Por otra parte, Roberto del Fierro, delegado del personal de Santiago, se dirigió a Talcahuano a tomar contacto con dirigentes sindicales y con sonseros de la industria también con propósitos de que sean reanudadas las gestiones de avenimiento.

Anoche, los parlamentarios que visitaron al gerente de la CAP informaron que es probable que hoy viajen a Santiago los dirigentes sindicales para proseguir las gestiones de acerglo para esta huelga que cumple hoy 40 días.

Noticiario Gremial

● Pob. de La Palmilla de aniversario

De aniversario está hoy la Asociación de Propietarios y Pobladores de La Palmilla. Con este efecto, el directorio ha elaborado un programa de festejos, el que se iniciará a las 20 horas de hoy, con una función de gala en el Teatro de la misma población. Habrá un concierto sinfónico por la banda del Regimiento Buin y otros números.

● La CUT visitó a Ministro Pinto

El Ministro de Obras Públicas recibió ayer a la directiva de los dirigentes de la Central Unica de Trabajadores presidida por Clotario Blest.

Se informó que dieron a conocer al Ministro diversos problemas que afectan a los pobladores de "Santa Adriana", cuyos terrenos fueron ocupados ilegalmente en fecha reciente.

● Hoy clausuran congreso jubilados

A las 10 horas de hoy será clausurado el tercer congreso nacional de los jubilados, y montepíados, que agrupa la Confederación respectiva, y que comanda Bernardo Cartagena. La clausura se llevará a efecto en el Teatro Balmaceda. En este torneo se analizaron problemas relacionados con la nivelación de las pensiones de los ex servidores del Estado.

● Conflicto en Of. María Elena

A la Junta de Conciliación pasará el conflicto colectivo del trabajo de los obreros de las oficinas salitreras de la Compañía Anglo-Lautaro. Los trabajadores que laboran en las oficinas María Elena y Pedro de Valdivia, solicitan un reajuste de remuneraciones del orden de un cuarenta por ciento.

● Comerciantes irán hoy al Senado

Los socios de la Cámara de Comercio Minorista de Chile, que dirige Luis Gallardo Gallardo, se reunirán a las 16 horas de hoy en la galería del Senado de la República. En esta ocasión esta alta Corporación tratará una moción sobre modificaciones a la ley sobre renta presunta de impuestos para estos comerciantes.

Simplificarán sistema de entrega de casas para imponentes del SS

● Decreto respectivo, fue firmado ayer por el Presidente de la República. ● El anuncio lo hizo anoche el Ministro del Trabajo y Previsión Social

El Presidente de la República firmó ayer el Decreto N.o 553, del Ministerio del Trabajo y Previsión Social, por medio del cual se simplifica el actual sistema de adquisición de casas construidas por la CORVI, para imponentes del Servicio de Seguro Social, logrando que esta tramitación sea más rápida y expédita.

La noticia la proporcionó anoche el titular de la Cartera de Trabajo, Hugo Gálvez Gajardo.

Expresó el Ministro que, este cuerpo legal será enviado hoy a la Contraloría General de la República, con recomendación de urgencia.

Dijo que, en el futuro, conjuntamente con aceptarse las propuestas para la construcción de habitaciones, se llamará a la selección de sus ocupantes. Además, que incluso antes de que se dé término a la construcción de las poblaciones, se adjudicarán las viviendas con un precio provisorio, y que el precio definitivo en ningún caso le dará fluctuaciones de [illegible] exageradas.

Calificó esta medida [illegible] que dijo haber tenido en estudio desde hace un buen tiempo a esta parte—, de gran importancia, ya que actualmente había "mucha demora en la entrega de las habitaciones a sus adquirentes".

Señaló, asimismo, que el mismo decreto simplifica el actual sistema de selección de imponentes. Dijo que, [illegible] da semana de imposiciones [illegible] les adjudicará un puntaje [illegible] con 100 cuotas de ahorro [illegible] contado, tendrán cinco puntos más de 150 puntos por [illegible] carga familiar, y no 20, [illegible] es actualmente.

Por otra parte, agregó que actualmente tiene en estudio un decreto similar, para [illegible] carlo a la entrega de habitaciones para los imponentes del resto de las Cajas de Previsión Social.

Reanudadas conversaciones en el conflicto cuprero

Las partes se reunieron con Ministro Gálvez

Quedaron reanudadas anoche las negociaciones en torno a estudiar una solución al petitorio de los trabajadores de los centros cupreros de Potrerillos y El Salvador, en una reunión efectuada entre las partes, con la mediación del Ministro del Trabajo y Previsión Social, Hugo Gálvez Gajardo.

El Ministro Gálvez informó que durante la reunión mencionada se estuvieron debatiendo diversos asuntos relativos a la aplicación del reajuste trienal, por antigüedad, ordenado en la Ley 7.295; respecto a un fallo de la Corte Suprema del Trabajo, sobre este mismo asunto; inamovilidad del personal, en orden a conseguir que algunas labores de la Andes Copper Mining Company, no sean entregadas a contratistas particulares, etc.

Manuel Ovalle, presidente de la Confederación del Cobre y de los Sindicatos de Empleados de Potrerillos, por su parte, informó a la prensa que los sindicatos rebajaron sus peticiones económicas. Dijo que de un cuarenta por ciento —petición primitiva— ahora solo solicitan un 35% y una cláusula que indique que no quedan postergados los plazos para el pago del artículo 20 de la Ley 7.295, referente al 3 y al 10%; aguinaldo de Pascua de 110 escudos para los casados y 70 escudos para los solteros; asignación familiar, igual a la que se paga actualmente, para hijastras solteras menores de 18 años; asignación escolar de 19 escudos mensuales, y otras peticiones.

A esta contraproposición [illegible] rá respuesta esta tarde la Compañía.

"La reanudación de [illegible] saciones se hará a la hora [illegible] ambas partes estimen [illegible] niente", dijo el Ministro [illegible] vez.

Cabe señalar que este [illegible] flicto deberá estar resuelto mañana antes de la medianoche. En caso contrario, se [illegible] ciará la huelga legal en el [illegible] el mineral señalado.

PARO ANUNCIA PARA MAÑANA EL GREMIO DE FERROCARRILES DEL E

A última hora de anoche se informó que los personales de maquinistas, fogoneros, [illegible] otros servicios del Ferrocarril de Ferrocarriles del Estado acordaron hacer efectivo el paro indefinido, a contar de las 24 horas de mañana [illegible] ves.

Dirigentes gremiales dieron que este acuerdo fue adoptado en un amplísimo, después de analizar la respuesta que dio el Presidente de la República, ayer en la tarde, a que no tiene [illegible] para resolver problemas económicos de estos personales.

DIRECCION DE PAVIMENTACION URBANA — CHILE

COMUNA DE SAN MIGUEL

FRENTES DE PREDIOS AFECTOS A PAGO DE PAVIMENTACION

En conformidad a las disposiciones contenidas en el Art. 23, de la Ley General de Pavimentación N.o 8.946, de octubre de 1949, se pone en conocimiento de los propietarios ubicados en las calles que se indican, de las comunas mencionadas, que los frentes de sus predios afectos a pago de Pavimentación de Soleras, Aceras y Calzadas de concreto, son los siguientes:

N.o del predio	Nombre del propietario	Frente en ml.
	CALLE VARAS MENA (Aceras)	
	Costado Norte (Entre prop. N.o 329 y Juan Planas)	
329	Rosa Díaz Lagos	10,—
337	Armando Abarca	24,30
s/n.	Sitio Eriazo	10,—
341	N. N.	7,—
349	Segundo Farías	7,—
351	Julio Sepúlveda	7,—
353	Rosa Valdés	16,50
	Entre Juan Planas y Berlioz	
359	Gregorio Soto	23,—
s/n.	Sitio Eriazo	10,—
381	Custodio Pardo Marín	10,—
389	Pedro Cariz Toro	10,70
393	Berta viuda de Marcelaine	10,10
s/n.	Luis Corro	10,10
399	Hector Lepe	10,—
401	Tullo Labbé	10,30
403	Eduardo Cornejo	10,—
405	Juan Córdoba Arco	10,—
s/n.	Sitio Eriazo	9,90
413	Oscar Carreño	10,20
415	Luis Alberia Escobar	10,40
417	N. N.	10,—
s/n.	Sitio Eriazo	10,—
421	German Mejles	10,—
s/n.	N. Fierro	9,50
425	Ramón Reyes	10,50
427	Efrain Orellana	10,20
431	Manuel Clavijo	10,—
433	Miguel Duarte Durán	10,—
s/n.	Sitio Eriazo	19,30
	Entre Berlioz y Parsifal	
441	Elena Franco viuda de N.	11,00
443	Leopoldo Peñaylillo	9,90
447	Dante Carrera	19,70
449	Ricardo Bozzo	30,—
455	Juan Urquiza	9,70
s/n.	Sitio Eriazo	29,70
463	Juan Romero	11,—
	Entre Juan Planas y Berlioz	
	(Costado Sur)	
352	René Barahona	11,20
366	Jorge Aracena	8,50
374	José Armijo	8,50
380	Lautaro Mena	8,50
394	Eugenio González	10,—
398	Ilsa Miranda	10,—
G.	Pasaje G. Himalaya	
400	Hernán Reyes	11,—
404	Hector Cepeda	8,—
406	Alberto Molina	8,60
408	José Rojas Montecinos	8,70
410	Samuel Rojas Montecinos	8,70
412	Hector Molina Correa	10,70
F.	Pasaje Mahatma-Gandi	
414	Eduardo Cifuentes	12,50
416	Domitila Molina	8,50
418	N. N.	8,50
420	José Osvaldo Vásquez	8,50
422	Hermelinda Riquelme	8,50
424	Enrique González	11,—
E.	Pasaje Igor	
s/n.	Sitio Eriazo	19,40
430	Gerardo Zamorano	8,60
432	Eliana Sotomayor	8,60
434	Luis Campos	8,60
436	Luis Echeverría	11,—
	Entre Berlioz y Parfisal	
438	Orlando Durán	11,—
s/n.	Sitio Eriazo	25,50
446	N. Muñoz	8,50
s/n.	Sitio Eriazo	11,50
D.	Pasaje Machiavello	
s/n.	Sitio Eriazo	10,40
s/n.	Federico Garzán	8,50
464	María Escobar	8,50
s/n.	Sitio Eriazo	8,50
458	Inés Araya	8,50
460	Francisco Muñoz	10,80
	CALLE JUAN PLANAS (Costado Oriente)	
	Esquina Norte y Calle 5	
353 p. Varas M.	Rosa Valdés	20,—
—	PLAZA	—
—	Calle 4	—
6046	José Hernández	13,50
6050	Agustín Gómez	13,90
s/n.	Sitio Eriazo	14,—
6064	Clorindo Suárez	13,80
	Entre Calle 5 y Calle 6	
6074	Carlos Salinas	11,—
6078	Osvaldo González	8,30
6080	Julio Allaza	8,50
s/n.	Valentín Cuevas	8,50
6086	Adolfo Contreras	8,50
6088	Baltasara González	11,—
	Entre Varas Nueva, esquina Norte y N.o 6097 (Costado Oeste)	
350 p. Varas M.	Gregorio Soto	20,—
352 p. Varas M.	René Barahona	18,60
s/n.	Sitio Eriazo	17,—
6027	Manuel Castro	8,60
6033	Segundo Muñoz	8,60
6041	Pedro González	8,60
6047	Luis Cabezas	8,50
6055	Sara Cerón	8,50
s/n	Sitio Eriazo	8,50
6061	Miguel Polloni	8,50
6065	Carlos Carrido	11,20
6067	Oscar López	11,20
6071	Juan Núñez	11,—
6077	María Agusyo	11,—
s/n	Benjamín Lizama	11,—
s/n	Sitio Eriazo	22,50
6091	Jorge Silva	11,—
6093	Manuel Guzmán	11,60
s/n	Manuel Torres Godoy	25,40
	CALLE MARILUAN (Costado Norte) Entre calle Club Hípico y Tres Puntas	
2206	Emilio Meyer	22,50
2247	Ernesto Gude	27,—
2269	Manuel Ríos (sucesión)	10,—
2273	Ubelinda González A.	10,—
2279	Oscar Vitta	10,—
2287	Hernán Vitta	10,—
2295	Oreste Vitta	10,20

N.o del predio	Nombre del propietario	Frente en ml.
	(Costado Sur)	
2671	Antonio Cabrera	23,20
s/n	Alberto Villarroel	10,—
2246	Adolfo Barrios	9,80
2250	Alberto Soto	5,20
2268	Suc. Riquelme Castro	15,—
2270	Vicenta León	7,20
2270-A	Julio León	7,30
2290	Roberto Muñoz	20,70
	CALLE MONTREAL esq. PIRAMIDE	
5245/49	Estela Salinas	32,80
	CALLE PEDRO MIRA (Costado Norte) Entre prop. N.o 876 y Calle Chiloé	
865	Oscar Montegónico	11,40
869	Jorge Infante	14,50
881	Alberto Pjezair	15,—
891	Eduardo Muñoz	7,80
897	Armando Larrachea	17,—
876	Walter Pinedo (Costado Sur)	3,60
880	Alberto Bravo	15,45
884	Lorenzo Retamales	15,—
888	María vda. de Agruña	15,30
896	Lucila Encalada	16,20
	Entre Chiloé y Gran Avenida	
907	Rebeca Díaz	11,30
917	N. N.	11,30
921	Luis Humberto Ruz	12,60
927	José M. Sepúlveda	10,40
941	Rosario Ramos	10,30
945	Gerardo Moraga	8,75
947	Enrique Araya	17,30
951	Guillermo Ibáñez	8,30
955	Leontina Aliste	12,30
961	N. N.	12,50
975	Páxedes Moreno	9,75
977	Ricardo Díaz	9,60
997	Juan Martínez	10,20
1001	Francisco Henríquez	10,20
1003	Roberto Sánchez	8,60
1009	Sergio Rueda	8,20
1011	Julia Bravo Palma	15,70
1031	Rosa Arriagada	10,—
1037	Ana Amaros	11,60
1051	Eduardo Díaz	17,70
s/n	Rosa Riquelme vda. de López	40,85
	(Costado Sur)	
s/n	Lastenia vda. de Samm	33,60
930	Sindicato Mademsa	25,35
940	Sucesión Jara	13,—
948	José Osorio	8,30
952	Isolina Abarca	8,45
956	Leoncio Hernández	8,30
962	Juan Martínez	10,85
968	Sandalio Troncoso	10,—
976	Alberto Rodríguez	8,60
980	Raquel Durán	11,60
996	Esmeralda Rodríguez	13,—
1010	Oscar Guzmán	10,10
1016	N. N.	7,—
1020	Raúl Valdivieso	10,10
1040	Alberto Pérez	20,40
1050	Suc. Sobarzo Rojas	13,50
1080	Sergio León Hoffman	62,60
	CALLE DRESDEN (Costado Oriente) Entre Salesianos y Michelson	
826 p. Sales	Rodolfo Bravo	11,20
4220	Luis Soto y otra	10,95
4226	Elena Fuentealba Pino	11,50
4238	Luisa Fuscher de Sánchez	22,70
4242	César Sánchez	14,95
4248	Modesta Sánchez	22,80
4286	Horacio Castro	41,60
	(Costado Poniente)	
870 p. Sales	Winter Loener	68,15
4249	Winter Loener	12,85
4279	Winter Loener	12,60
4287	María Carlini vda. de Agüero	42,40
	COMUNA LAS BARRANCAS	
	CALLE LA ESTRELLA (Costado Poniente) Entre San Pablo y San Martín	
s/n	Alberto Vidal Calderón	10,—
838	José Gálvez Cousso	47,20
848	Juana Vidal	6,30
854	Suc. Prosperina Valenzuela vda. de N.	16,55
854	Manuel Reyes Cárdenas	11,—
s/n	Leonidas Peñaloza Vilches	20,40
870	Remigio Vidal Zúñiga	30,50
876	Emilio Alvarez	20,—
884	Suc. Vásquez	10,35
888	Humberto Pablo Lobos	8,—
894	Raquel Olivares Pérez	20,—
906	José Fuentes Gallardo	12,—
912	Carlos Vásquez	13,20
920/24	José Indo Zamorano	16,—
s/n.	N. N.	10,—
932	Francisco Anabalón	10,—
s/n.	N. N.	12,80
	Entre San Martín y O'Higgins	
s/n.	I. Municipalidad de Las Barrancas	56,80
	Entre San Pablo y Baquedano (Costado Oriente)	
s/n.	Suc. Margarita Chávez	34,40
827	Rodolfo González	12,—
s/n.	Antonio Cañas	15,30
	Entre Baquedano y Carrera y San Martín	
877	Ramón Vicencio Berrios	8,80
879	Mario Vicencio Berrios	4,20
881	Rosa Vicencio Berrios	4,35
833	Clodomiro Vicencio Berrios	5,60
885-A	Suc. Teresa Díaz Vicencio	4,45
885	Elena Vicencio Berrios	12,40
895	Julio Núñez	27,15
925	Jerónimo Soto	47,30
859/49	Antonio Cañas	62,90
	Entre San Martín y fin de pavimento	
949/61	David Valenzuela	69,50
	COMUNA DE QUILICURA	
	Calle LAS PARCELAS (Costado Norte) Entre Matta y Plaza Zañartu	
s/n.	N. N.	33,50
1226	Angel Custodio Rojas	58,—
1244	Alejandro Cuppert	33,50
1252	Alejandro Cuppert	10,—
1274	María San Martín	20,—
1288	Alfredo Salas E.	9,50
s/n.	Luis Lagos	11,60
Pasaje Ruiz		10,—
1324	Alberto Monserrat	10,—
1336	Luis Silva A.	10,65

N.o del predio	Nombre del propietario	Frente en ml.
1342	María Valenzuela	9,70
1348	Juan Cortez R.	10,20
1352	Humberto Iturrieta	10,20
1358	Pedro Rosales	10,—
1362	Humberto Iturrieta	10,30
s/n.	Juan Larenas	20,—
1376	Enrique Jerez	12,45
1382	Manfredo González	13,20
s/n.	Arturo Plaza Abarca	15,85
193 p. Pza. Zañartu	Abraham Tudesco	25,—
	Entre Matta y 4 Norte (Costado Sur)	
s/n.	Suc. Francisco Romo y otros	94,—
	Entre 4 Norte y Lo Camino	
1231	Oscar Puebla Carrasco	30,—
1241/49	Rogelio Sotero	16,—
1251	Vitalicio Viveros Toro	8,—
1271	Julia Silva Lagos	11,90
1275	Eliazar Contreras	11,60
1287	Julio Valdez	11,30
s/n.	Carlos Galvaz	12,—
1311	José Contreras	12,—
1319	Juan Arias Arias	12,—
1335	Mercedes García vda. de Ponce	11,90
1341	Daniel Zapata A.	12,—
1345	Sr. N. Torres	13,—
1365	María Gruppe	38,60
231 p. Lo Cam.	Luis Castro Peñaloza	76,—
	Calle O'Higgins (Costado Oriente) Entre Matta y José Fco. Vergara	
s/n.	N. N.	135,—
280	José Tomás González J.	37,30
370	Laura Maira Orrego y otros	143,90
	(Costado Poniente)	
119	Juan Carvajal	33,50
s/n.	I. Municipalidad de Renca	164,55
—	Plaza I. Municipalidad	—
	COMUNA DE LA GRANJA	
	Calle TOME (Costado Norte) Entre Santa Rosa y Parral	
7986 p. Sta. Rosa	Arturo Bustos	46,60
0020	Augusto Villena	15,—
0028	Fernando Troncoso	14,70
s/n.	N. N.	15,—
0032	Juana Muñoz	16,—
—	Calle Huasco	—
—	Raúl Pavez	18,—
s/n.	N. N.	18,—
0056	María	17,—
s/n.	N. N.	17,—
0064	Luis Gutiérrez Mora	16,—
s/n.	N. N.	16,—
—	Calle Elqui	—
s/n.	N. N.	13,—
0112	Zoila Fernández	12,50
0118	Dionidez Cáceres	12,50
0120	Sofía Toro	13,—
0124	José N.	12,50
0136	Javier Caro	19,10
0142	Ramón Caro	19,10
—	Illapel	—
0154	Herminia Ayala	13,—
0162	Augusto Arancibia	13,—
0166	Irene N.	12,50
0176	Mercedes Román	12,50
0170	Rosa Sandoval	12,50
0188	Juan Sánchez	19,50
—	Calle Los Vilos	21,—
0206	Pedro Alvarado	14,20
s/n.	N. N.	14,—
s/n.	María N.	14,—
0220	Benjamín Moya	14,—
0240	Mario Valderrama	20,—
0244	Fernando Araya	19,10
—	Calle El Quisco	—
0258	Celia N.	14,50
0260	Roberto Díaz Contreras	7,20
0268	Mario Villegas	7,20
0274	Héctor Silva S.	15,—
0280	Sergio Jones	15,—
0284/86	Luis Silva C.	20,—
0290/94	Arol Vidal	20,—
—	Calle Algarrobo	—
0340	Raquel Oliva vda. de Lobos	33,80
s/n.	N. N.	16,60
0354	N. Vega	16,—
s/n.	Cía. Alvareño y Gómez	33,70
—	Calle El Tabo	—
s/n.	N. N.	22,80
0420	Juan Manuel Márquez	20,50
s/n.	Mercedes Correa C.	10,—
0430	Antonio Medel	10,—
0432	Floridor Medel	20,—
0428	Raúl Torres	10,—
s/n.	Filomeno Rosel	10,—
0436	Iglesia Evangélica Pent.	10,—
s/n.	N. N.	10,—
0444	Manuel Caro	10,—
0446	N. N.	10,—
0448	Antonio Fuentes	10,—
0450	Aida Toledo	10,—
0458	Sara Vega	10,—
0468	Ambrosio Bozo	10,—
s/n.	Filomena Toledo	10,—
s/n.	Rodolfo Bobadilla	10,—
s/n.	N. N.	10,—
0490	Sofía Furgay	10,—
0494	Guillermo Escobar	15,—
s/n.	N. N.	32,—
—	Calle La Serena	—
0504/12	Zulema Escudero	31,—
s/n.	Justina Avila	12,—
0520	Marta Salas de Q.	12,—
s/n.	Guillermo Pardo	39,30
0542	José Baestrillo	31,—
0564	Luis Soto	12,70
0570	Octavio Foncea	12,50
0574	Eduardo Quintana	12,50
0580	Culto Evangélico	13,—
s/n.	Graciela	13,—
0596	José M. Núñez	12,50
0556	José Hernández	12,70
s/n. esq. Quilpué	N. N.	12,50
s/n. esq. Los Vilos	N. N.	21,—

Los reclamos a que la publicación de estas cifras dieran lugar, deberán hacerse por escrito a esta Dirección de Pavimentación Urbana, calle Moneda N.o 723, o personalmente en la Sección Cuentas de Vecinos, 2.o piso, oficina N.o 211, de lunes a sábado, de 10 a 12 horas, dentro del plazo de 15 días, a contar desde la fecha de la primera publicación. Pasado este plazo, se tendrán por exactas las cifras relativas a la longitud de los frentes. Toda transferencia o división de predios deberá ser puesta en conocimiento de la Dirección por los propios interesados, inmediatamente que dicha operación se haya realizado, con las formalidades correspondientes, acompañando los antecedentes respectivos.

Santiago, agosto de 1961.

GUILLERMO GEISSE VARAS,
Director.

INDUSTRIALES PERUANOS SE INTERESAN POR PARTICIPAR EN LA FERIA DEL MAR

VALPARAISO.— Extraordinaria ha sido la acogida que ha encontrado en los diferentes círculos del país y del extranjero, la iniciativa de la Municipalidad de Viña del Mar, en relación con la organización de la Feria del Mar, torneo que se desarrollará entre el 18 de noviembre y el 10 de diciembre en la Quinta Vergara.

La Feria del Mar ha encontrado eco, también, en el extranjero, y es así como se ha recibido una comunicación del jefe de Relaciones Públicas de la II Feria Internacional del Pacífico, evento que tendrá lugar entre el 12 y el 19 de octubre en Lima. La nota, suscrita por el señor D. A. Raventós, junto con solicitar algunos antecedentes, ofrece la participación de los industriales peruanos en la Feria del Mar de Viña del Mar. Se levantaría en el recinto de la Feria el Pabellón Perú.

Ayer mismo, se despachó a Lima una comunicación invitando a los industriales de ese país a participar en la Feria del Mar, a la vez que se adjuntan los detalles de mayor interés respecto a la organización del mencionado torneo.

Hasta el momento han comprometido su participación entre otras instituciones, la Línea Aérea Nacional, la Dirección General de Pesca y Caza, el Club de Pesca y Caza Viña del Mar, la Comisión Nac. de Fomento Pesquero, y, el Club Cinematográfico y Fotográfico de Valparaíso.

Es interesante destacar también la participación que le corresponderá en el torneo al Club Fotográfico y Cinematográfico de Valparaíso, institución que con motivo de la Feria organizará un Concurso Nacional con el nombre de "Chile frente al Mar". Los trabajos que alcancen las mejores clasificaciones serán reunidos en un album que quedará en poder del Municipio de Viña, que tiene el propósito de formar un Museo Fotográfico de motivos marítimos.

LOS ANGELES:

Nuevos equipos en el Teatro Municipal

LOS ANGELES.— Favorables comentarios en todos los círculos de esta ciudad ha provocado la instalación de los nuevos equipos cinematográficos en el teatro Municipal.

Por cuenta del empresario de esta sala, José Bofarull, se ha instalado una moderna pantalla luminosa, un sistema de sonido, dirigido y magnífico, de alta fidelidad, marca Telefunken y, además, lentes de largo alcance anamórficos.

Estos equipos fueron importados directamente de Alemania por intermedio de Luis Gabriel y las instalaciones fueron hechas por el ingeniero cinematográfico Edwald Bayer.

Con estos adelantos, el teatro Municipal de esta ciudad, que proporciona a la Municipalidad alrededor de 750 escudos mensuales, se coloca a la altura de los mejores teatros de las grandes ciudades.

PAGO DE DERECHO DE AUTOR

Conforme a la ley 5563, se ha pedido al Alcalde la clausura de los negocios que no pagan el derecho de autor, y la publicación de la lista de los morosos. Es tan pequeño este derecho que en muchos negocios no alcanza a los 50 pesos diarios. Se ha pedido que haya especial severidad con los establecimientos clandestinos que, en gran cantidad, existen en esta ciudad.—(Concha, corresponsal.)

CORVI inició estudios para plan de construcción en Santa Inés Alto

Se solicitarán 2 millones de escudos del Banco Interamericano de Desarrollo para realizar el proyecto.

VALPARAISO.— Una importante entrevista con altos ejecutivos de la Corporación de la Vivienda celebró el alcalde de Viña del Mar, Gustavo Lorca, en reciente viaje realizado a la capital.

En esta oportunidad el jefe comunal viñamarino trató el problema relacionado con el empréstito que el Municipio ha solicitado al Banco Interamericano de Desarrollo por valor de dos millones de escudos, para la urbanización de cien hectáreas de terrenos en Santa Inés Alto y la construcción de viviendas populares en ese mismo sector.

La CORVI, según se informó, designó al ingeniero señor Eduardo Infante y a un arquitecto para que inicien los estudios técnicos del proyecto. El señor Infante estuvo en Viña del Mar, y junto con el Director de Obras Municipales, arquitecto Héctor Abarca, visitó los terrenos de Santa Inés Alto, como medida previa a la iniciación de las labores que le han sido encomendadas.

Terminados esos estudios y confeccionado el proyecto correspondiente, la CORVI y la Municipalidad de Viña harán una presentación conjunta ante el Banco Interamericano de Desarrollo, con sede en Washington, para la obtención del empréstito a que hemos hecho referencia, gestión que en su fase preliminar cuenta ya con la anuencia del Banco, conforme informó a su regreso a Viña del Mar, desde Estados Unidos, el alcalde Gustavo Lorca.

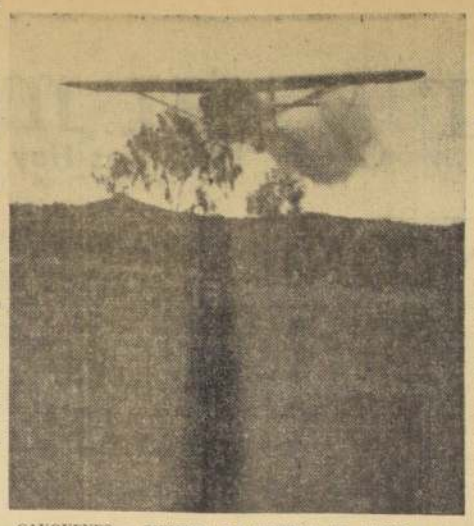

CAUQUENES.— SIEMBRA DE TREBOL EN AVION.— Con gran éxito se ha efectuado en extensos terrenos de la región, siembra aérea de trébol subterráneo, que según los expertos salvará al ganado de esta provincia, cuyos campos, en su gran mayoría, son de secano.— (Muñoz León, corresponsal).

REANUDADOS TRABAJOS EN AUTOPISTA A TALCAHUANO

CONCEPCION.— Con intenso ritmo se han reiniciado los trabajos de reconstrucción de la autopista que unirá a esta ciudad con Talcahuano.

Estos trabajos estuvieron paralizados durante largo tiempo, debido a las reclamaciones formuladas por los dueños de los inmuebles y predios que deben ser expropiados.

La nueva ruta saldrá de la calle Colo Colo para empalmar en Puente Perales con el camino antiguo, continuando desde ahí, paralelo a éste. La autopista pasará por el costado sur del futuro aeropuerto de "Carriel Sur", asegurando el fácil acceso a ese sector y produciendo, al mismo tiempo, un descongestionamiento en el actual camino a Talcahuano.

Industria molinera se instalará en Iquique

Molino San Pedro de Santiago será trasladado al norte para abastecer provincias de Tarapacá y Antofagasta, y exportar harina a Bolivia

IQUIQUE.— El molino de trigo, con capacidad para producir 30.000 quintales de harina al mes, será instalado próximamente en esta ciudad. Se trata del molino San Pedro, de Santiago, de propiedad de la Sociedad Molinera Pérez Cotapos y Cía., el que será trasladado a Iquique, renovando gran parte de su material y aumentando la dotación de maquinarias con equipo moderno y de alta productividad.

Con la instalación de esta industria será posible abastecer el consumo de harina de las provincias de Tarapacá y Antofagasta, e, incluso, exportar a Bolivia.

El traslado de este plantel a Iquique obedece, según ha manifestado el Subgerente de la Sociedad Molinera mencionada, Julio Pérez Cotapos, a razones comerciales, como es el hecho de que para esta zona existen leyes que favorecen ampliamente el desarrollo industrial, y, además, al deseo de incrementar la productividad industrial de este puerto.

El molino será instalado en un terreno de propiedad de la Compañía Salitrera Tarapacá y Antofagasta, muy cerca del mar y que cuenta con desvío ferroviario. La construcción se hará con fierro laminado y concreto, hasta alcanzar una superficie de más o menos 1.600 metros cuadrados edificados.

En las instalaciones proyectadas se consulta la construcción de silos interiores para trigo de molienda, harina y subproductos. Además, se contempla la construcción de una casa para la administración y de bodegas para los productos elaborados.

También se ha proyectado un aprovechamiento intensivo y racional de los subproductos que derivan de la elaboración del trigo, como ser el afrecho y el afrechillo, los cuales se utilizan, preferentemente como alimento para aves y ganado menor.

El trigo que se utilizará en este molino será importado, en su mayor parte, de los Estados Unidos. Estas importaciones se efectuarán directamente, financiándose por intermedio del Banco Central, bajo el mismo régimen que rige las importaciones de algodón.

AQUI... EL PUERTO

REUNION EDUCACIONAL

El Director Provincial de Educación, señor Manuel Barrientos, ha citado para hoy, a las 15 horas, a todos los Directores titulares de las escuelas de primera clase a una reunión, con el objeto de abordar importantes materias relacionadas con las funciones que desempeñan.

A la mencionada reunión, que se realizará en la Escuela "República" Oriental del Uruguay", Superior de Niñas número 9, asistirán los Directores locales de educación.

CHARLAS SOBRE DEPORTE

Un ciclo de charlas ofrecerá en Valparaíso el técnico norteamericano Narciso Madrid, sobre diferentes tópicos deportivos.

Para hoy, a las 19.30 horas, se anuncia una charla sobre atletismo y básquetbol en el Instituto Chileno-Norteamericano de Cultura. Mañana, a las 15 horas, el técnico nombrado ofrecerá otra charla en la Universidad Católica, al término de la cual visitará la cancha del Deportivo Arabe.

SESION MUNICIPAL

Esta tarde, a las 19 horas, celebrará sesión ordinaria la Municipalidad de Viña del Mar. La tabla incluye 23 puntos, de los cuales destacan un presupuesto para el recambio de piso en las salas de juego del Casino y presupuestos para la instalación de luces de sodio para la iluminación de edificios públicos de la ciudad, y también para instalación a vapor de mercurio en calles Arlegui y perpendiculares a ésta.

Noticiario del Gran SANTIAGO

Puente Alto

DIRECTIVA DE SINDICATO PAPELERO

El Sindicato de Obreros Papeleros designó su nueva directiva para el período 1961-62, reeligiendo a varios de sus dirigentes por amplia mayoría. Esta directiva quedó constituida como sigue: presidente, Manuel Valenzuela Campusano; vicepresidente, Jorge Videla; tesorero, Carlos Rouliet Bascuñán; secretarios, Jorge Valdivia y Pedro Duarte.

El señor Valdivia ha sido reelegido por doce períodos sucesivos y es el actual Alcalde de Puente Alto.

Las Barrancas

SE REALIZARA UN CABILDO ABIERTO

Todas las poblaciones y organizaciones de la comuna de Las Barrancas, se movilizarán el próximo 15 de agosto, con el fin de participar en el gran Cabildo Abierto que ha llamado la Municipalidad, encabezada por su Alcalde, señor Mario Pinto Pino.

En esta oportunidad, se analizarán todos los problemas comunales, por medio de los dirigentes más representativos de cada sector.

Especialmente invitados asistirán los cinco diputados del distrito y los cinco senadores de la provincia, y altos jefes del SNS, de Pavimentación, de Obras Sanitarias y otras reparticiones públicas.

La Asociación de Comerciantes y el Sindicato de Comerciantes de Ferias Libres, han acordado un cierre total del comercio y una paralización de actividades, con el fin de que todos sus asociados concurran a este Cabildo, que será de gran importancia para la marcha futura de la comuna.

El Cabildo Abierto será en la Plaza de la Municipalidad, a las 10 de la mañana.

Dirección General de los Servicios de la Armada.—

PROPUESTA PUBLICA N.o 1.843

Llámase la atención del comercio, en general, a esta propuesta que está solicitando la Armada, por la adquisición de los siguientes artículos:

Lupa para lectura. Relojes murales. Mesa escritorio metálica, aprox. 120x60 cm., con dos cajones. Sillón metálico. Cocinilla a gas de dos platos, sobremesa. Espejos biselados, sin marco, 40x50 cm. Persianas-Ven. etc.

Esta propuesta se abrirá en el Departamento de Adquisiciones de la Dirección General de los Servicios de la Armada, el 23 de agosto, a las 17 horas.

Los formularios respectivos pueden solicitarse en Valparaíso, calle Prat 620, 2.o piso, y en Santiago, Comandancia en Jefe de la Armada, edificio del Ministerio de Defensa Nacional, 7.o piso.

El Director General de los Servicios de la Armada

Dirección General de los Servicios de la Armada.—

PROPUESTA PUBLICA Nº 1838

Llámase la atención del comercio a esta propuesta que está solicitando la Armada, por los siguientes artículos, puestos en el Centro de Abastecimiento de Valparaíso:

REPUESTOS PARA TRANSMISORES COLLINS Y GPT 750 Y PARA RADAR RAYTHEON.— ESTABILIZADORES.— TRANSFORMADORES.— FUENTES DE PODER Y OSCILADORES A. F.

Esta propuesta se abrirá únicamente en la Dirección General de los Servicios de la Armada (Depto. de Adquisiciones), el martes 29 de agosto de 1961, a las 16 horas.

Los formularios respectivos pueden solicitarse en Valparaíso, Prat 620, 2.o piso, y en Santiago, Comandancia en Jefe de la Armada edificio del Ministerio de Defensa Nacional, 7.o piso.

El Director General de los Servicios de la Armada.

Dirección de Aprovisionamiento del Estado.—

"TABLAS DE ALAMO"

SOLICITANSE

PROPUESTAS PUBLICAS

por tablas de Alamo que se indican, destinadas al Taller de Obras y Reparaciones de esta Dirección.

12.000 Tablas de álamo de 3.4"x5"x3.20.
2.000 Tablas de álamo de 3.4"x6"x3.20.

Bases y demás antecedentes pueden solicitarse en el Departamento de Adquisiciones, Sección Propuestas Públicas y Compras en el Extranjero de esta Dirección, solamente de 9.30 a 12.30 horas.

Las propuestas se abrirán en presencia de los interesados en el Departamento de Adquisiciones, Amunátegui N.o 66, 3.o piso, el día

24 DE AGOSTO DE 1961, A LAS 16 HORAS.

EL DIRECTOR

A NUESTRA DISTINGUIDA CLIENTELA

Tenemos el agrado de comunicarle que continuamos realizando toda operación en escudos a la tasa máxima del 16,5 o/o anual, sin comisiones ni gastos adicionales y a tasas especiales según circular #616 de la Superintendencia de Bancos

Créditos en dólares en condiciones aún más ventajosas.

La experiencia es intransferible

Oficina Principal:
HUERFANOS 1072 SANTIAGO
Agencias:
ÑUÑOA: Av. Irarrázaval 3333
PROVIDENCIA: Av. Prov. 1392
MAC IVER: Mac-Iver 224
Sucursales en Provincias:
ARICA-VIÑA del MAR-RANCAGUA

DIRECCION GENERAL: 4, rue Meyerbeer, PARIS 9e
SEDE SOCIAL Y SEDE DE PARIS: 12, rue Halévy, PARIS 9e

SEDES Y SUCURSALES EN AMERICA DEL SUR:
ARGENTINA, COLOMBIA Y URUGUAY.

BANCOS AFILIADOS:
BRASIL: Banco Francés e Italiano para América do Sul, SAO PAULO.
VENEZUELA: Banco Francés e Italiano para la América del Sud, CARACAS.

BANCOS ACCIONISTAS:
BANQUE DE PARIS ET DES PAYS BAS
BANCA COMERCIALE ITALIANA
BANQUE DE L'INDOCHINE
UNION DE BANQUES SUISSES

A NUESTRA DISTINGUIDA CLIENTELA Y PUBLICO EN GENERAL

Tenemos el agrado de comunicarles que a partir de mañana Jueves 10 del presente comenzará a funcionar su nueva

AGENCIA MAC IVER
Calle Mac-Iver 224
Tel. 391003

La experiencia es intransferible

Y próximamente en:

SAN BERNARDO
•
MAIPU
•
ALAMEDA
(Sector Estación Central)

la mujer y su mundo

Hablemos Hoy de Arreglos del Hogar

APROVECHANDO RINCONES

Uno de los problemas más comunes es el de la falta de espacio en las casas modernas, especialmente en los departamentos. Porque ésta es, desgraciadamente, la característica común en todas las ciudades grandes, y esta estrechez dificulta la ubicación de los muebles para formar ambientes como a toda dueña de casa le gustaría.

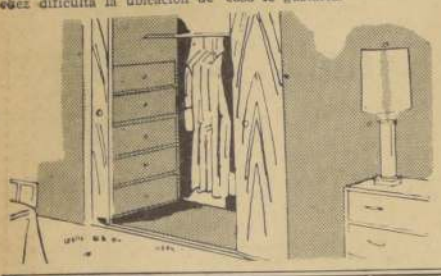

Pero no faltan las soluciones cuando hay un poco de ingenio, de habilidad, de buen gusto y un verdadero deseo de dotar al hogar de las comodidades requeridas con el mínimo de gasto. En general, se procura superar el problema, ubicando en diversos ambientes estantes y cajonerías que permitan mantener en orden todos los elementos que hacen el buen vivir, pero sin que por ello se reduzca el exiguo espacio con que se cuenta.

El saber aprovechar todos los rincones es verdaderamente un arte impuesto por la vida moderna. La necesidad obliga a aguzar la inventiva; en un caso, por ejemplo, se ha aprovechado una pared lateral de un closet profundo, para disponer una serie de cajones que permitirán guardar diversas prendas de ropa. En otro caso, el hueco de una ventana ha sido transformado en un amplio asiento con cuatro cajones en su parte inferior. En la cocina y en los pasillos se pueden tener mesas plegables que también servirán para planchar. Cuando quede un espacio entre dos paredes se puede construir una mesa tocador, con diversos cajones de material plástico en su parte inferior, ésta puede servir mucho en el cuarto de baño.

Estos no son más que algunos pocos ejemplos de lo que puede hacerse cuando no se dispone de espacio suficiente, pero se cuenta, en cambio, con algún ingenio y deseos de poner en práctica diversas ideas. Todo depende de dos cosas: de las necesidades específicas que cada hogar debe afrontar, y de la habilidad que cada dueña de casa tenga para solucionar los problemas que la ya generalizada falta de espacio le propone.

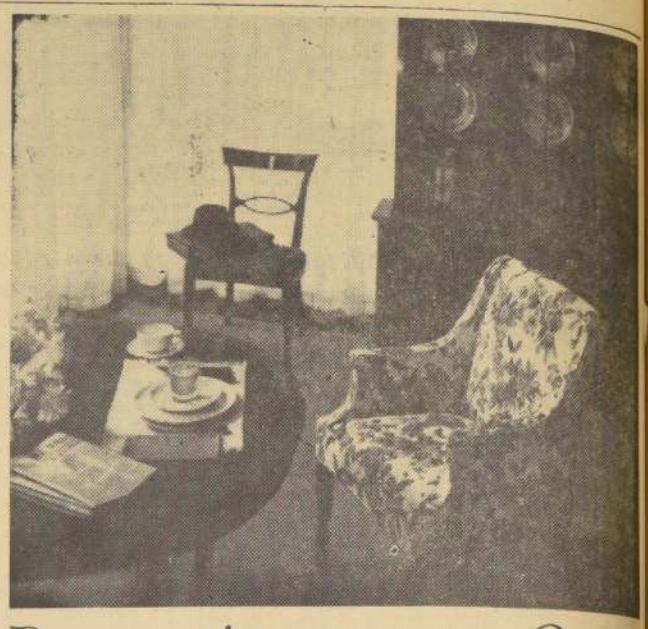

Decoración Y BUEN Gusto

El buen gusto muchas veces tiene más valor que el dinero. La más modesta y sencilla construcción puede rivalizar con otras de características más complicadas y costosas, si sus dueños son poseedores de buen gusto y recursos imaginativos que permitan sacar partido de la ubicación de un mueble, un cuadro, una ampliación fotográfica o una pantalla de iluminación.

No es nada extraño que una cortina de cretona recogida con inteligencia pueda rivalizar con otra de rica seda en la que ha faltado el criterio de la selección del colorido o el sitio de su colocación.

Un idéntico florero lucirá mejor, según la delicadeza con que la dueña de casa haga el arreglo de las flores y su selección. La ubicación misma del florero hace que adquiera más valor artístico, no sólo en relación al sitio en que sea colocado, sino también su altura.

No son pocos los casos en que un dormitorio luce mejor y ofrece más vida, simplemente por el color o disposición de los adornos y de la sobrecama.

En una residencia, modesta o no, debe primar siempre el concepto de armonía. No puede admitirse ni pensarse un dormitorio en el que la cama está cubierta con una lujosa sobrecama y al pie de esa misma cama luzca un linóleum.

Estos breves ejemplos están proclamando todo lo que puede suplir en el embellecimiento de un hogar el buen gusto de la dueña de casa.

Taurus Stefanio Publicidad, 87155

Unidad GASCO

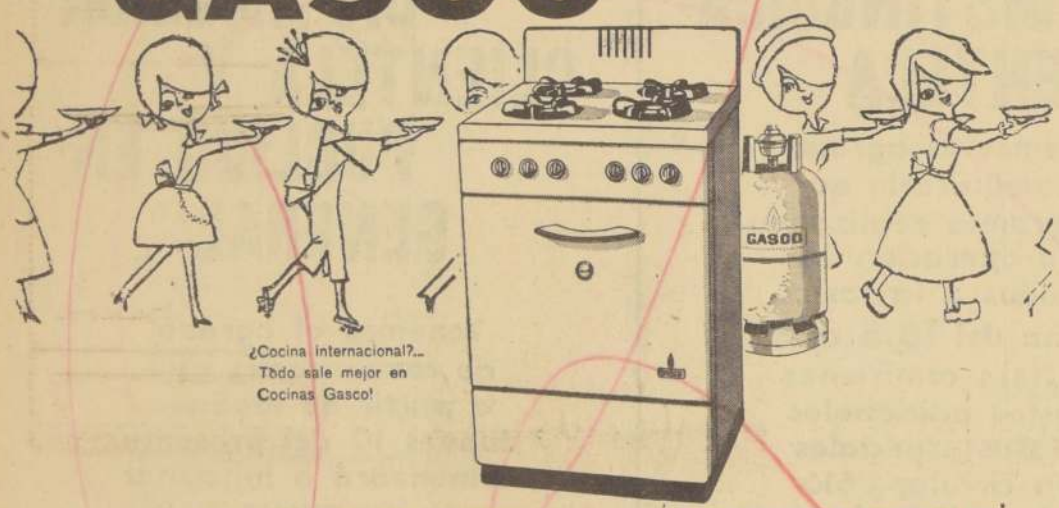

¿Cocina internacional?... Todo sale mejor en Cocinas Gasco!

DEPARTAMENTO COMERCIAL
GASCO
de la Compañía de Gas
SANTO DOMINGO 1061
Alameda B. O'Higgins 3333 - Av. Irarrázaval 3239
Gran Avenida 7998 - Avda. Matta 1028 - Hernando de Aguirre 047

ARTEFACTOS PARA GAS con GARANTIA HUMANA

SOCIEDAD DE COOPERACION DE LAS ESCUELAS DE CIEGOS Y DE SORDOMUDOS

CITACION A ASAMBLEA GENERAL

De orden del señor presidente de la institución, y en conformidad a los estatutos, artículo 33, letra b), cito a ASAMBLEA GENERAL DE SOCIOS, para el SABADO 12, del mes en curso (SEGUNDA CITACION), a las 17 horas, con el objeto de tratar la siguiente TABLA:

1.—Autorización de la Asamblea de Socios para enajenar la propiedad de TUPPER 2161.
2.—Asuntos varios.

Local de reunión: ESCUELA DE CIEGOS, ubicada en Rosita Renard 1179, Ñuñoa.
Santiago, 7 de Agosto de 1961.

EL SECRETARIO

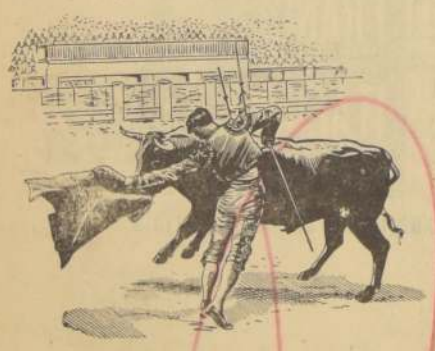

MADRID
Ciudad cosmopolita, donde se terminan las preocupaciones con las inolvidables tardes taurinas

Madrid DE LUXE
F.M. frecuencia modulada, se denomina el nuevo receptor

BLAUPUNKT

... que realzara la música de su predilección, por las condiciones acústicas y su sorprendente tono musical.

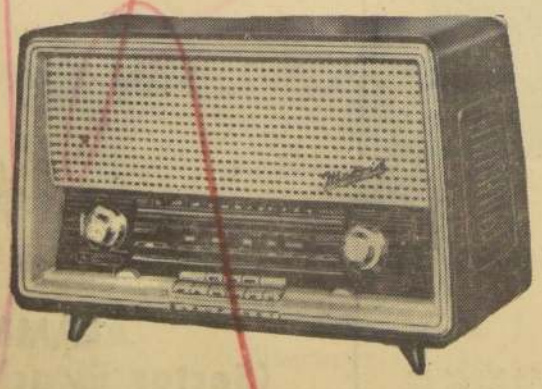

RADIO - TELEVISION
Blaupunkt
ES PERFECCION

PRACTICO Delantal

MUY SENCILLO y práctico es este delantal en tela a cuadros, blanca y azul bordado en punto cruz, según el detalle que se ve en el grabado. Para obtener el efecto que vemos, hacer en los cuadritos blancos puntos azules y sobre los azules puntos blancos.

Cortar el delantal del tamaño necesario para la persona que lo usará frunciéndolo a la pretina. En los dos extremos de ésta coser dos tiras de 15 cms. de ancho por 86 de largo. Estas tiras se terminan con los guantes hechos de una altura de 40 cms.

Para ello cortar dos veces cada tira, redondear las esquinas para dar forma al guante, introducir entre las dos telas un moletón espeso y ribetear todo el contorno con un sesgo de la misma tela.

Terminar el delantal con las tiras para atarlo, que se harán del tamaño que se desee.

Como ustedes comprenderán, estos guantes los tendrán siempre a mano, evitando que se pierdan.

Cuando en la noche sentimos caer la lluvia y soplar el viento, que bien podremos dormir si sabemos que con las frazadas y colchón que mandamos al Hogar de Cristo, duerme envuelto un pobre. Alonso Ovalle 1479.

La cocina perfecta al alcance de todos!

La cocina a gas licuado que presenta MADEMSA, une a su bajo precio las características técnicas que la convierten en la completa y perfecta cocina para el hogar moderno.
De hermosa presentación y fácil de limpiar. — Economice gas con cocina MADEMSA, que es su condición principal.
Hay un plan de facilidades para cada presupuesto.
Distribuidores a todo lo largo del país.
Economice gas en esta Cocina MADEMSA, cuya condición sobresaliente es el ahorro de combustible.

MADEMSA
BANDERA 581 ★ M. COUSIÑO 174
TELEFONO 58262 TELEFONO 62591

la mujer y su mundo

Hablemos Hoy de *Arreglos del Hogar*

ARMONIA EN LA VAJILLA, CRISTALERIA CUBIERTOS

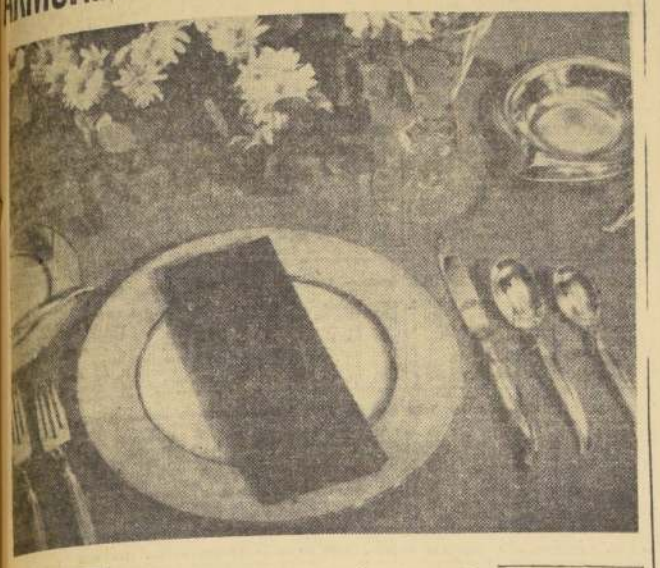

La joven novia que vaya a contraer matrimonio dentro de un plazo relativamente breve debe poner mucha inteligencia y cuidado en la elección de la vajilla, la cristalería y los cubiertos para que formen un hermoso conjunto. Para obtener semejante resultado le aconsejamos seguir tres sistemas o tácticas.

El primero y más fácil consiste en tratar de combinar los dibujos entre sí. En muchos casos, una joven hereda los cubiertos y entonces tiene que comprar la vajilla y la cristalería o bien los cristales y entonces ella tiene que completar el servicio de mesa con cubiertos y vajilla. Así, siguiendo el primer sistema, tendrá que tratar de combinar los motivos en la mejor forma que pueda.

La segunda táctica se basa en combinar los estilos según sus períodos. Supongamos, que se tiene un juego de cubiertos que ha pertenecido a la familia por años de años. En este caso trataremos de combinar los complicados diseños florales del mismo con cuidados diseños florales del mismo con una vajilla de estilo antiguo que, aunque no luzca el mismo motivo, recuerde por lo menos la misma época.

La tercera es la más difícil, porque en realidad se necesita tener habilidad especial para desarrollarla. Se trata de combinar periodos y estilos. Para ilustrar este punto, mencionaremos un juego de cubiertos antiguos con las iniciales de la familia, combinado con la sencillez austera de una vajilla moderna y copas de cristal con adornos florales.

La combinación de un servicio de plata antiguo con una vajilla moderna ofrece un hermoso contraste.

EL ALHAJAMIENTO DE SU CASA

Usted, futura dueña de casa, recibirá seguramente muchos regalos el día de su boda. Algunos de ellos serán de porcelana. Nada mejor para lucirlos que construir pequeños nichos en la pared, iluminados con luz difusa; harán un efecto tan decorativo, que reemplazarán con ventaja los más hermosos cuadros.

Al comenzar el alhajamiento de su futuro hogar, recuerde que debe buscar un rincón donde su esposo pueda leer tranquilo y confortablemente, sin ocupar mucho espacio ni molestarla, pero sintiéndose "dueño" de un pequeño dominio personal. Esto agrada a todos los hombres; prepárele ese rincón y recuerde, para el caso, que las bibliotecas empotradas en la pared ocupan poco lugar y constituyen un lindo motivo de decoración y dan ambiente al conjunto del mobiliario. Si a esto suma Ud. una confortable butaca, con su banqueta para apoyar los pies, y una buena lámpara alta, su esposo se lo agradecerá.

$ 1.000.— el Corte DE FINA TELA DE LANA para faldas. Bellavista 0430, frente a Clínica Santa María. Atendemos todo el día.

Estacionamiento fácil.

Colores llamativos para sus *Nuevos Muebles*

Las personas que piensan renovar o establecer sus hogares deben incluir en el decorado de éstos los colores vivos, si es que quieren amoblarlos de acuerdo al último grito de la moda.

Los muebles se pueden tapizar con telas llamativas de variados colores, entre los cuales figuran prominentemente los tonos de las frutas cítricas: naranja y limón. También, en algunos grupos de muebles, se notan los tonos azules de gran intensidad, a veces mezclados con matices morados y verdes.

En materia de muebles tapizados, las fábricas más importantes están experimentando con nuevos materiales para rellenarlos y que sean cómodos, manteniendo su forma. Uno de estos fabricantes ha introducido sillones con resortes debajo de los brazos, lo cual ofrece gran comodidad.

Poniéndose a tono con el sentido práctico que parece imperar en la existencia actual, los fabricantes de muebles han procurado eliminar los brazos a los sofás, con el objeto de que así se desgasten menos y también éstos se ven mejor en los espacios reducidos.

CELEDÓN
Papel mural
LAVABLE
DECORATIVO
MODERNO
Algo diferente!
MORANDE 285 TEL 84264 SANTIAGO
O'HIGGINS 1252 TEL 2697 VALPARAISO

COSAS QUE DEBE SABER UNA DUEÑA DE CASA

Cuando la plancha no se desliza con suavidad, se remedia aplicándole un poco de cera.

o—0O0—o

En caso de pequeñas quemaduras, debe aplicarse una pasta hecha con agua y bicarbonato. Aliviará el dolor.

o—0O0—o

Si el betún se pone seco y duro, no hay más que echarle unas gotas de vinagre para ablandarlo. El vinagre tiene la propiedad de mejorar la pasta, haciendo que dé más brillo al calzado.

o—0O0—o

Las manchas de yodo en la ropa blanca se quitan empapándolas con amoníaco y enjuagándolas después en agua fría.

preparadas y cuidadosamente probadas por el Instituto de Economía Doméstica Nestlé, que dirige la señora *Carmen Paz de Braun*

ARROLLADO DE CHANCHO CON SALSA PICANTE (Para seis personas).

- ½ Kg. cuero chancho
- 1 " pulpa chancho
- ½ " panceta
- 1 taza vinagre
- 3 huevos duros
- 2 tazas de agua
- 2 cucharadas concentrado tomates
- ½ cucharadita ají Mirasol
- 1 cucharada Crema Nestlé
- 4 diente de ajo picado finísimo
- 2 cucharadas aceite
- orégano, comino, sal y pimienta.

Corte la carne en tiras largas y delgadas, colóquelas en una fuente, báñelas con el vinagre y el agua y déjelas 24 horas. Corte un rectángulo de cuero para que alcance a envolver el arrollado. Escurra bien la carne, espolvoréela con sal, pimienta y añádale un poquito de comino y orégano molido seco. Coloque las tiras de carne una al lado de la otra sobre el cuero, alternando con tiras de panceta y al medio los huevos pelados enteros. Entrolle con cuidado y con cáñamo blando amarre seguido, firme pero sin hacer presión. Ponga a cocer en bastante agua hirviendo con sal. Deje a fuego moderado de 2 a 3 horas. Déjelo enfriar en su caldo, escúrralo y cúbralo con la salsa.

SALSA.— Fría el ajo en el aceite, añada el concentrado de tomates disuelto en 1½ taza de agua. Añada el ají y sal. Deje hervir suavemente 10 minutos más o menos y retire del fuego cuando esté espeso, agregue la Crema, un poquito de comino y orégano seco molido.

POROTOS DE ANTAÑO (Para seis personas).

- ½ Kg. porotos ó 1 Kg. de granados
- 1 taza buen caldo
- 50 grs. mantequilla
- 1 cucharada harina cernida
- 4 cucharadas Crema Nestlé
- 2 cucharadas aceite
- Perejil picado
- ½ cucharadita ají de color
- ½ cucharadita ají Mirasol
- sal, pimienta.

Derrita la mantequilla y añada los porotos previamente cocidos en agua con sal y bien escurridos. Revuelva constantemente para que se impregnen sin quemarse. Agregue el ají de color al aceite; fría en él la harina y diluya con el caldo sin dejar de revolver hasta que espese, añada el ají Mirasol y la Crema Nestlé. Incorpore esta crema a los porotos, mezcle y deje hervir a fuego suave 15 a 20 minutos. Añada el perejil picado y sirva en fuentecitas individuales bien caliente.

FLAN ROMANOFF

- 3 yemas
- 4 cucharadas azúcar flor cernida
- 2 tazas leche hervida con vainilla
- 3 hojas colapez
- 4 cucharadas Crema Nestlé
- frutas surtidas partidas, maceradas en Kirsch y espolvoreadas con azúcar flor para decorar.

Bata las yemas con azúcar flor hasta que estén casi blancas, agregue la leche apenas tibia y lleve al fuego siempre revolviendo hasta que espese ligeramente sin hervir. Añada el colapez disuelto a baño María. Bata la Crema Nestlé y agréguela mezclando bien. Vacíe en molde mojado y lleve al refrigerador hasta que cuaje. Sirva muy helado con frutas al Kirsch.

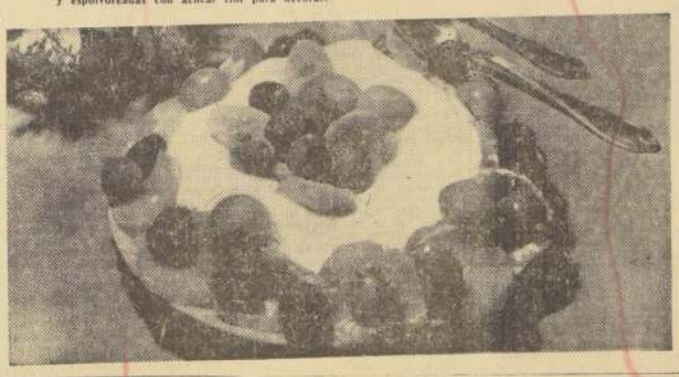

SERVICIO TECNICO DE REPARACIONES
Aspiradoras y Enceradoras
Revisiones y presupuestos GRATIS
Bobinado Escobillas
Carbones Repuestos
Atención a domicilio
Casa de la Enceradora
ALAMEDA 294 casi esq. Portugal
TEL. 391941

COMPROBADO:
Mejoral Baja la Fiebre
sin causar trastornos en el organismo
Para bajar la fiebre producida por el resfrío, la gripe o la bronquitis ¡tome en seguida una o dos tabletas de Mejoral! Usted no tiene porqué padecer malestares que pueden aliviarse. La fórmula de Mejoral pone a su alcance un ingrediente analgésico y antipirético, recomendado para bajar la fiebre . . . y aliviar algunos de los malestares que la acompañan. ¡La positiva eficacia calmante de Mejoral está comprobada por sus numerosos consumidores!
Mejoral se desintegra al instante después de haberse tomado. Por eso, su ingrediente analgésico y antipirético actúa con prontitud. Y no causa trastornos en el organismo.
Contra Dolores, Fiebre, Gripe y Resfríos
TOME Mejoral
*Base medicamentosa: Acido acetilsalicílico y cafeína

CONSERVE EL VALOR DE LOS ALIMENTOS

Siguiendo simples reglas es dable conservar en lo posible el valor real y nutritivo de los alimentos.

Use las hojas verdes si es posible el mismo día que las compre. Lávelas inmediatamente de compradas y colóquelas en un compartimiento bien cerrado en un lugar fresco.

No coloque los vegetales en agua, con el propósito de mantenerlos frescos, es un error. Siempre que sea posible los vegetales deben ser cocinados sin pelar, si hay que pelar, esto debe hacerse inmediatamente antes de cocinar y deben servirse tan pronto como salgan de la olla. No deben quedar en un lugar caluroso.

Deben ser cocidos en pequeña cantidad de agua y la olla bien tapada para impedir en lo posible la entrada de aire, por eso el ideal es la olla a presión. Debe evitarse el hervido violento. Es preferible cocinar a fuego lento.

El máximo del valor alimenticio es conservado utilizando el líquido en el que los vegetales se han cocido, puede ser servido con los vegetales o usándolo en sopas y salsas.

Una papa que se pela antes de hervirla pierde prácticamente la mitad del hierro, vitamina C y tiamina. Esto es muy importante sobre todo cuando la fuente de ácido ascórbico es la papa, casi exclusivamente.

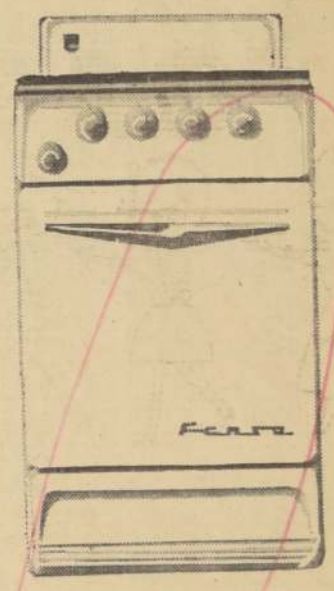

Cada detalle
cada novedad
cada adelanto
técnico en su
construcción
significan para Ud.
ventajas evidentes!
Desde donde se la mire...
FUTURETTE
es la Cocina - Multigas
diseñada para colaborar con Ud.
Observe su LINEA SOBRIA, COMPACTA Y FUNCIONAL que hace de ella
la cocina pequeña por fuera y grande por dentro!
Especial para el hogar moderno.
Fíjese, además, en sus QUEMADORES PROTEGIDOS Y DESARMABLES.
Diseñados para mayor seguridad economía de gas y facilidad de limpieza.
La nueva cocina Multigas FUTURETTE posee, además, una parrilla a nivel exclusiva, una cubierta superior anti-derrame, un horno totalmente desarmable y válvulas y llaves importadas y con seguro.
Vea la nueva FUTURETTE donde sus distribuidores FENSA.
Es una creación de la nueva línea GALAXIA-FENSA
Fensa
¡duro con el que dura más!

HIPODROMO CHILE. - Domingo 13 de agosto de 1961

PRIMERA CARRERA — 1.200 metros.— Condicional.— A las 7.45 horas.

J. Castro	1 Addax	56	18	697 Penúlt. de Temperley en 1.100 mts. y 55 kls. Condic. Club. H.
E. Soto	2 Aquarium	56	2	1077 10.o de Rey Kidney en 1.200 mts. con 55,1 kls. en Condic.
E. Vásquez	3 Bermeo	56	15	1269 No figuró en la de Nipón en 1.400 mts. con 52,2 kls. Condic.
C. Farfán	4 Canaleto	56	10	— Debutante hijo de Jardinieri y Conjunción. Observario.
N. Parodi	6 Dionisio	56	6	1181 7.o de Fulgor en 1.000 mts. en Condicional del C. Hípico.
L. Hevia	7 El Cuco	56	13	— Debuta el hijo de E. Vital y Doma, por Taital. Observar.
H. Leslar	8 Impasable	56	2	— Hijo de Rodogat y María Vetsera, por Meyerling.
C. Paredes				1133 Un hijo de Ghirlandaio y Cañetina, por Trafalgar. Observar.
J. Barrios	9 Kim West	56	16	1270 10.o de Dictador en 1.400 mts. en Condicional, a 3 cuerpos.
H. Salas	10 Lincoln	56	12	1055 Ultimo de Filisteo en 1.500 mts. en Condicional. Club.
G. Muñoz	11 Mantón	56	9	251 Ultimo de Don Alfonso, en 950 mts. y 53,2 kls. Condic.
P. Neira	12 O. de Aguila	56	4	1276 Penúlt. de Licurgo, en 1.500 mts., en Clásico. 1.34 3/5.
V. Espinosa	13 Palmito	56	17	1248 6.o de Again, en 1.500 mts., en una Condicional del Club.
L. Gutierrez	14 Rey Claro	56	14	— Debutante hijo de Lafontaine II y D. Real, por Soslego.
E. Saavedra	15 Rey de Reyes	56	1	1270 5.o de Dictador, en 1.400, con 56,1 kls., en Condicional.
A. Salas	16 San Román	56	3	— L. Debuta el hijo de Country Life y Fantasy, por Hamlet.
A. González	17 Treble Sky	56	7	1133 No figuró en la de Hereje, en 1.400 metros. Condicional.
C. Pezoa	18 Windsor Land	56	8	1270 No figuró en la de Dictador, en 1.400 mts., con 56,2 kilos.

SEGUNDA CARRERA — 1.200 metros.— Condicional.— A las 8.15 horas.

O. M. Aravena	1 Ambo	56	4	884 5.o de Rey del Bosque en 1.400 metros con 55, condicional.
R. Neira	2 A. Mundes	56	6	1202 6.o de Cónclave en 1.200 metros con 55, condicional. Puede.
V. Gómez	3 Atila	56	17	— Debutante. Hijo de S. Fleme y Te Diré, por Bromazo. Observar.
C. Pedreros	4 Catón	56	7	1202 Penúltimo de Cónclave en 1.200 con 52,2 kls., condicional.
R. Madariaga	5 Certavientos	56	14	1269 No figuró en la de Nipón en 1.400 metros con 56, condicional.
L. Muñoz	6 Edmund	56	11	1269 5.o de Nipón en 1.400 metros con 54,3 kls., condicional. Bien.
O. Martínez	7 El Golf	56	1	884 10.o de Parisién en 1.200 metros con 55, condicional. Puede.
E. Vásquez	8 El Rubio	56	18	1075 No figuró en la de Chalona en 1.200 con 53 kls., condicional.
C. Sepúlveda	9 Hill Boss	56	16	1269 Ni figuró en la de Nipón en 1.400 metros con 52,1, condicional.
V. Espinosa	10 Jackie	56	2	1270 No figuró en la de Dictador en 1.400 metros con 56, condicional.
U. Gaete	11 Locano	56	5	1181 13.o de Fulgor en 1.000 metros con 55, condicional del Club.
F. Toro	12 Niram	56	13	1270 Ni figuró en la Dictador en 1.400 metros con 56, condicional, a 1 1/2 cuerpo.
G. Jorquera	13 Palumbario	56	10	1269 5.o de Nipón en 1.400 con 56, condicional, a 1 1/2 cuerpo.
A. González	14 Pangorcillo	56	3	1133 No figuró en la de Hereje en 1.400 metros con 55, condicional.
J. Pérez	15 Scévola	56	15	1270 Ni figuró en la de Dictador en 1.400 con 56 kls., condicional.
E. Castillo J.	16 Reservado	56	9	1270 4.o de Dictador en 1.400 metros con 54,3, condicional. Bien.
F. Zúñiga	17 Robinson	56	8	555 3.o de Epigrama en 1.300 metros con 55, condicional. Club.
S. Allende	18 Teatine	56	12	1123 Ultimo de Taphue en 1.200 metros con 55, condicional. Club.

TERCERA CARRERA — 1.400 metros.— Condicional.— A las 8.45 horas.

H. O. Arancib.	1 Adivina	54	13	1371 No figuró en la de Bataglia en 1.200 mts. con 52 K. Condic.
C. Pezoa	2 Contumelia	54	1	1271 3a. de Bataglia en 1.200 mts. con 54 K. en Condic. Bien.
L. Muñoz	3 Coteria	54	16	1271 5a. de Bataglia en 1.200 mts. con 53 K. en Condic. Puede.
J. M. Aravena	4 Despistada	54	12	1183 3a. de Victoria Eugenia en 1.200 mts. con 51 K. Condic. Club.
A. Salas	5 Gran Patria	54	5	1271 No figuró en la de Bataglia en 1.200 mts. con 52 K. Condic.
J. Amestelly	6 Nanmarú	54	7	1271 2a. de Bataglia en 1.200 mts. con 50 K. en Condic. Bien.
E. Soto	7 Pampa Mia	54	8	1271 No figuró en la de Bataglia en 1.200 mts. con 54 K. Condic.
M. Aranda G.	8 Patrulla	54	11	1242 9a. de Ana Frank en 1.500 mts. con 54 K. Clásico. Tpo. 1.34.
R. Neira	9 Royal Dancer	54	9	1271 4a. de Bataglia en 1.200 mts. con 54 K. en Con. Cuidado. Ojo.
J. Martínez	10 Sric. Trini	54	2	1271 No figuró en la de Bataglia en 1.200 mts. con 53 K. Condic.
O. Jorquera	11 Somaita	54	3	1242 8a. de A. Frank en 1.500 mts. con 54 K. en Clásico en 1.34 P.
F. Toro	12 Trouville	54	4	1305 Ganó a Embassy en 1.400 mts. con 54,2 K. Condic. Muy bien.
L. Camus	13 Vahine	54	6	1253 Ultima de La Ingrata en 1.500 mts. con 48,6 K. en Condic.

CUARTA CARRERA — 1.400 metros.— 8a. serie.— A las 9.20 horas.

D. Cerda	1 Puntiagudo	54	2	1272 2.o de Gifford en 1.400 metros con 53,6, 7a. serie, a 5 cpos.
R. Medel	2 Lucero	53	8	1272 6.o de Gifford en 1.400 metros con 54,6, 7a. serie. Mejorará.
G. Sauro	3 Lido	53	10	1121 6.o de Johannesburg en 1.300 mts. con 55, condicional. Club.
J. Barrios	4 Perdiz	53	18	1109 9a. de Miss Tagus en 1.400 con 54 kls., condicional. 1.28 3/5.
M. Carú	5 Troil	53	5	1386 11.o de Señero en 1.200 metros con 54,5, 8a. serie. Observarlo.
R. Neira	6 Colette	52	17	1264 9.o de Chambeco en 1.400 con 54 kls., 10a. serie. T.: 1.29.
J. E. Rodrig.	7 Lapidaria	52	16	1272 13.o de Gifford en 1.400 metros con 54,2, 7a. serie. Observar.
E. Vásquez	8 Gaucho R.	52	4	1264 8.o de Chambeco en 1.400 metros con 53,5, 10a. serie. Observarlo.
J. Gómez	9 Lilemón	52	13	1264 8.o de Chambeco en 1.400 metros con 53,5, 10a. serie. Observarlo.
V. Barra	10 Emiliano	51	7	1122 4.o de Libertario en 1.300 metros con 56, condicional. Club.
M. Gatica	11 Rosquera	51	11	1087 14a. de Atolón en 1.300 metros con 51, condicional del Club.
J. Adasme	12 Rudeza	54	15	1272 3a. en empate de Gifford en 1.400 metros con 50, 7a. serie. Bien.
H. Ponce	13 Queliche	50	9	1272 12.o de Gifford en 1.400 con 52,2 kls., 7a. serie. Observarla.
L. Camus	14 Guirigay	50	4	1266 13a. de Señero en 1.200 metros con 51,5 kls., 8a. serie. Observ.
J. Antimó	15 Torrentino	50	14	1266 11.o de Señero en 1.200 metros con 51,5, 8a. serie. Observarlo.
J. Martínez	16 Mios Amores	49	4	1272 7a. de Gifford en 1.400 metros con 50,5, 7a. serie. Puede mejorar
G. Escudero	17 Picaro	48	7	1169 7.o de Alazán en 1.200 con 52,1 kls., 10a. serie. Puede ser.
Hugo Pilar	18 Batahola	43	13	1306 10a. de Señero en 1.200 metros con 45,1, 8a. serie. Observarla.

QUINTA CARRERA — 1.400 metros.— 7a. serie.— A las 9.55 horas.

C. Ojeda	1 Abedul	55	1	1279 10.o de Zalamería en 1.300 con 53,5 kilos, 8a. serie. Mejora.
J. Sandoval	2 Anyesita	54	16	1273 3a. de Camarú en 1.400 con 52,3 kilos en 6a. serie a 5 cpo.
R. Medel	3 Bajita	53	8	1206 13. de Tremal Naik en 1.400 con 51,5 kilos en 8a. serie. Pasar.
J. M. Aravena	4 Itahue	53	12	1206 13.o de Tremal Naik en 1.400 con 51,5 kilos, 8a. serie. Pasar.
R. Madariaga	5 L. Maitenes	53	11	1216 9.o de Maserati en 1.500 con 49,6 kilos, 6a. serie, Club H.
J. Barrios	6 Osoa	53	17	1287 12a. de Maserati en 1.600 con 47 kilos en 6a. serie, Club H.
J. Martínez	7 Bella Lisa	52	9	1331 Hace su la presentación en Sigo, la pupila de L. Romero Obs.
D. Cerda	8 Audrey	51	5	1206 7.o de Tremal Naik en 1.400 con 50,5 kilos, 8a. serie. Puede.
J. M. Aravena	9 Crew	54	7	1287 4.o de Maserati en 1.600 metros con 45 kilos, 6a. serie, Club H.
M. Valdivieso	10 Curzado	50	18	1205 Penúltimo de Status en 1.400 con 54 kilos, 9a. serie. Pasar.
L. Camus	11 Agricur	50	15	1273 4.o de Camarú en 1.400 con 49 kilos en 6a. serie. Puede salir.
V. Barra	12 Elite	50	10	1205 9.o de Status en 1.400 con 51,5 kilos en 9a. serie en 1.29 1/5.
C. Pezoa	13 Nunca Más	50	13	1307 5a. de María Theresia en 1.200 con 52,7 kilos en 7a. serie. Bien.
H. Pilar	14 Universo	48	2	1170 6.o de Flechada en 1.200 con 52,5 kilos en 9a. serie. Mejorará.
O. Hermosilla	15 Juan Angel	49	4	1307 No figuró en la de M. Theresia en 1.200 con 51,5 kilos, 7a. serie.
G. Farfán	16 Lekelin	49	3	1273 8.o de Camarú en 1.400 con 50,1 kilos, 6a. serie. Mejorará.
Hugo Pilar	17 Médico	48	14	1205 12a. de Status en 1.400 con 52 kilos en 9a. serie en 1.29 1/5.
J. Adasme	18 Alegada	48	6	1109 8a. de Miss Tagus en 1.400 con 52,8 kilos en condicional. Puede.

SEXTA CARRERA — 1.400 metros.— 1a. serie.— A las 10.30 horas.

H. Pilar	1 Michigana	56	1	1278 2a. de Joselito en 1.400 metros con 56 kilos, 1a. serie, 1.26 4/5.
C. Ojeda	2 Falsete	53	8	1278 6.o de Joselito en 1.400 metros con 57 kilos, 1a. serie, 1.26 4/5.
R. Madariaga	3 Bob	52	4	1266 6.o de Zorro Veloz en 2.000 con 49 kilos, en carrera especial.
L. A. Paredes	4 Ranieri	49	2	1305 8.o de Tronio en 1.200 con 51 kilos, 2a. serie, Club Hípico.
A. González	5 Alonet	48	6	1278 3.o de Joselito en 1.400 metros con 59 kilos, 1a. Serie, 1.26 4/5.
J. Amestelly	6 Mequetrefe	47	9	1309 3.o de Harbin en 1.200 con 50 kilos en 1a. serie en 1.14 3/5.
J. M. Aravena	7 Triunfador	47	3	1278 4.o de Joselito en 1.400 con 49,1 kilos en 1a serie en 1.26 4/5.
N. Vásquez	8 Alassio	46	7	1309 4.o de Harbin en 1.200 con 50 kilos en 1a. serie en 1.14 3/5.
S. Escudero	9 Anita Luisa	46	5	1313 Ganó a Sixty en 1.200 con 52,5 kilos en 3a. serie en 1.14 3/5.

SEPTIMA CARRERA — 1.400 metros.— A las 11.05 horas.— Sexta Serie.

I. Sandoval	1 Calculador	54	8	1323 Ultimo de La Villete en 1.500 mts. con 46 K. en 5a. S. Club.
O. Hermosilla	2 J. Club	54	11	1240 12a. de Siniscola en 1.300 mts. con 52,9 K. en 7a. S. Observ.
F. Toro	3 Stefan	54	17	1240 8.o de Siniscola en 1.300 mts. con 53 K. en 7a. S. Mejorará.
M. Díaz	4 Mohin	52	1	1308 9.o de Indecisa en 1.200 m. con 55 K. 6a. S. Tpo. 1.16 4/5.
A. González	5 Toteral	48	1	1274 9.o de Gettysburg en 1.400 m. con 48 K. en 5a. S. T. 1.28 3/5.
H. Basay	6 T. Naik	52	12	1274 8.o de Gettysburg en 1.400 m. con 52,1 K. en 5a. S. 1.28 3/5.
M. Aranda G.	7 Talvox	52	14	1117 13.o de La Lolito en 1.300 m. con 51,1 K. en 7a. S. T. 1.21.
J. Martínez	8 Camarú	52	6	1272 Ganó a Magallanes en 1.400 m. con 50,6 K. en 6a. S. por 3 c.
D. Cerda	9 Camée	52	16	924 14.o de Lana Turner en 1.300 m. con 51,6 K. 7a. S. Pasar.
M. Alquinta	10 Olimpic	51	10	1322 7.o de La Villete en 1.500 mts. con 46 K. en 5a. S. Club.
J. Barrios	11 Friseo	52	4	1240 7.o de Siniscola en 1.300 m. con 50,5 K. 7a. S. Tpo.: 1.22.
E. Vásquez	12 Baquiano	49	1	1041 4.o de Noctámbulo en 1.500 m. con 47,5 K. 7a. S. Pasar.
V. Barra	13 Ahora Sí	51	15	1206 Penúltimo de Lomaso en 1.200 m. 38,6 K. en 8a. S. Club.
R. Vera	14 Bravio	48	18	1267 5.o de Maserati en 1.300 m. 47 K. en 6a. S. Tiempo: 1.40
M. Carú	15 Exito	50	2	1046 Ultimo de La Lolito en 1.200 m. con 53 K. en 8a. S. Pasar.
J. Adasme	16 S. Glory	50	9	1185 10a. de Johannesburg en 1.600 m. con 49 K. en 5a. S. Club.
S. Allende	17 Magalito	49	13	1273 2.o de Camarú en 1.400 m. con 53,5 K. en 6a. S. a 3 cpos.
N. Vásquez	18 Apolda	47	5	1266 10a. de Tremal Naik en 1.400 m. con 53,6 K. en 8a. S. Puede.

OCTAVA CARRERA — 1.200 metros.— A las 11.40 horas.— Carrera Especial.

R. Castillo J.	1 Torpedero	60	7	1244 Ganó a Michigana en 1.300 m. con 53,5 K. en 2a. S. 1.20 2/5.
C. Ojeda	2 Le Bourget	59	2	1174 3.o de Apasionado en 1.500 m. con 57 K. en Carrera E. Bien.
H. Pilar	3 G. Luck	53	5	736 Ult. de G. Amigo en 1.500 m. con 53,5 K. en Clásico. 1.32 3/5.
F. Toro	4 Joselito	52	6	1278 Ganó a Michigana en 1.400 m. con 51,6 K. 1a. S. T. 1.26 4/5.
G. Farfán	5 Riesgo	52	4	1016 3.o de Coker en 1.200 m. con 52 K. en Clásico. Tpo.: 1.12 2/5.
J. Martínez	6 G. Muchacho	51	8	1301 4.o de Opositor en 1.000 m. con 47,6 K. en Carr. E. Bien.
R. Madariaga	7 El Cometa	51	9	1268 Ganó a Yamurabi en 1.100 m. con 48 K. en Carr. E. 1.06 2/5.
F. Meneses	8 Quilmeña	48	3	1244 5a. de Tornedero en 1.200 m. con 53,5 K. en 2a. S. Mejorará.
J. M. Aravena	9 Harbin	46	1	1309 Ganó a Dollincc en 1.200 m. con 48,3 K. Tpo.: 1.14 3/5. Bien.

NOVENA CARRERA — 1.400 metros.— A las 12.20 horas.— Quinta Serie.

F. Toro	1 Arabesque	54	17	1274 2.o de Gettysburg en 1.400, con 53,6, en 5a. serie. Distanciado.
R. Neira	2 Foulard	54	16	1084 Penúltimo de El Cuyano en 1.400, con 48,3, en 6a. serie. Pasar.
S. Vera	3 Coral	53	11	1305 10.o de Reprint en 1.200, con 55, en 6a serie. Tpo.: 1.16 2/5.
M. Díaz	4 G. Blanco	53	1	1277 10.o de Sparrow en 1.400, con 48,5, en 4a. serie. Observarlo.
H. Salas	5 Vizcaino	53	15	1173 8.o de Siglio en 1.200, con 52,5, en 6a. serie. T.: 1.15 4/5.
J. Barrios	6 Zalameria	53	18	1239 Ganó Marcianita en 1.900, con 54,5, en 8a serie. T.: 1.22 1/5.
L. Camus	7 Celaje	52	8	1241 11.o de Castañar en 1.300, con 48,7, en 6a. serie. T.: 1.21 4/5.
C. Ojeda	8 Hincapié	52	2	1274 3.o de Gettysburg en 1.400, con 54, en 5a. serie. T.: 1.28 3/5.
H. Adasme	9 Tiempo Sate	51	3	1301 4.o de Opositor en 1.000 m. con 54,4, en 7a. Serie, en 1.2b.
E. Márquez	10 El Atorrante	51	12	1145 Ultimo de Marullo en 1.500, con 50, en 6a. serie. T.: 1.32 1/5.
M. Alquinta	11 Fanal	51	13	1143 14.o de Marullo en 1.500, con 50, en 6a. serie. T.: 1.32 1/5.
G. Jorquera	12 Huechuquit.	51	9	1207 3.o de Don Sata en 1.400, con 54,4, en 7a. serie. T.: 1.30.
J. M. Aravena	13 Moulinet	51	4	1310 6.o de Portallo en 1.200, con 52, en 5a. serie. T.: 1.15 1/5.
H. Olguín	14 Erebus	51	3	1310 9.o de Portallo en 1.200, con 51,7, en 5a. serie. T.: 1.15 1/5.
U. Gaete	15 Simicola	50	19	1240 Ganó a Señorial en 1.300, con 49, en 5a serie. T.: 1.13 1/5.
E. Vásquez	16 P. Azul	50	7	1310 4.o de Portallo en 1.200, con 49, en 5a. Serie. T.: 1.15 1/5.
J. Martínez	17 Vatán	50	6	1141 Ultimo de Noctámbulo en 1.500, con 53,5, en 7a. Pasar.
G. Ayub	18 Werld	50	5	1320 13. de Asten en 1.100, con 51, en 6a. serie del Club Hípico

DECIMA CARRERA — 1.400 metros.— A las 12 horas.— Cuarta Serie.

J. Garcia	1 A. Ego	57	1	1275 Ultimo de Black Emperor en 1.800, con 54,5 kilos. Handicap.
D. Cerda	2 B. Emperor	56	5	1275 Ganó a Yupanqui en 1.800, con 46,8 en Handicap. 1.50 1/5.
F. Toro	3 Reangado	55	4	892 7.o de Manuelillo en 1.400, con 54, en 5a. serie. T. 1.26 4/5.
B. Saavedra	4 Puerredón	55	7	1286 Penúltimo de Marullo en 1.400, con 48,6, en 3a. Serie. No.
J. Barrios	5 M. Chuki	54	12	1280 3.o de Sparrow en 1.400, con 57, en 4a. Serie. 1.28 1/5.
H. Basay	6 Gavia	54	9	1216 Penúltima de Marusiña en 1.700, con 49, en 4a. Serie. Club.
A. Jaque	7 Palafox	54	8	1131 13.o de El Cometa en 1.300, con 54,2, en 5a. Serie. Club.
M. Díaz	8 Noctámbulo	53	11	1280 1.o de Marullo en 1.400, con 46,5, en 3a. Serie. T.: 1.28.
I. Sandoval	9 Mi Viejo	52	14	1250 8.o de Revanda en 1.200, con 50,5 en 5a. Serie del Club H.
N. Vásquez	10 La Lolito	47	11	1275 6a. de Black Emperor en 1.800, con 45, en Handicap. 1.50 1/5.
J. Adasme	11 Don Sata	48	3	1207 Ganó a Vera Cruz en 1.400, con 54,5, en 7a. Serie. 1.30.
G. Farfán	12 Montepin	49	2	1210 10.o de Para Todos en 1.400, con 47, en 5a. serie. 1.25 1/5.
S. Allende	13 Gettysburg	46	6	1274 Ganó a Arabesque en 1.400, con 53, en 5a. Serie. 1.28 3/5.
A. Salas	14 Cizaña	45	10	1277 7a de Sparrow en 1.400, con 49,6, en 4a. Serie. 1.28 1/5.

DECIMOPRIMERA CARRERA — 1.400 metros.— A las 13.40 horas.— Tercera Serie.

R. Castillo J.	1 Liz	56	2	1279 12.o de Estirón 1.400 con 49,6 kilos 2a. serie. T. 1.27 3/5.
L. E. Toledo	2 Frontal	55	5	1212 14.o de Alouet 1.400 con 46,7 kilos en 2a. serie. T. 1.26 3/5.
C. Ojeda	3 Hungria	55	15	1279 4a. de Estirón 1.400 con 47,6 kilos 2a. serie a 5 cuerpos.
J. Adasme	4 Norfolk	54	13	1312 3.o de Rafumón 1.200 con 48,1 kilos en 3a. serie T. 1.14 3/5
A. Jaque	5 Groenlandia	53	4	1322 8a. de Idéntico 1.500 con 46 kilos en 3a. serie del Club.
G. Jorquera	6 Humberto	52	10	1312 4.o de Rafumón en 1.200 con 50,3 kilos 3a. serie. T. 1.14 3/5
E. Vásquez	7 Rosedew	52	16	1245 5.o de Q. Valor 1.200 con 52,5 kilos en 4a. serie. T. 1.20 3/5.
A. Salas	8 Amortizado	52	9	1312 10.o de Rafumón 1.200 con 51,6 kilos 3a. serie. 1.14 3/5.
U. Gaete	9 A la Carga	51	12	1096 15a. de L. Estampa 1.500 con 56 kilos en 5a. serie. Club. H.
G. Farfán	10 Candil	51	7	1212 9.o de Rafumón 1.200 con 50,8 kilos 3a. serie. 1.14 3/5.
I. Sandoval	11 Para Todos	51	8	1280 3.o de Marullo 1.400 co n52,7 kilos 3a. serie. Tpo.: 1.28.
F. Toro	12 P. Fleur	51	6	1245 3.o de Q. Valor 1.200 con 48,2 kilos 4a. serie. T. 1.20 3/5.
S. Allende	13 G. Jugador	49	17	1280 8.o de Marullo 1.400 con 54 kilos 3a serie Tpo: 1.28.
J. Martínez	14 My Lad	49	11	1245 7a. de Q. Valor 1.200 con 49,6 kilos 4a. serie. Mejorará.
S. Vera	15 Argel	47	8	1243 4.o de Siglio 1.200 con 54 kilos 5a. serie. Tpo: 1.21 2/5.
C. Galdames	16 P. Melba	46	1	1280 3a. de Marullo 1.400 co n49,2 kilos 3a. serie. Tpo: 1.28.
S. Allende	17 Turbio	45	3	1280 4.o de Marullo 1.400 con 45,3 kilos 3a. serie. Tpo: 1.28.

DECIMOSEGUNDA CARRERA — 1.400 metros.— A las 14.15 horas.— Segunda Serie.

H. Galaz	1 B. Bar	57	11	1278 7.o de Joselito 1.400 con 46,2 kilos 1a. serie T. 1.26 4/5.
I. Sandoval	2 Fairy Tale	57	11	1278 8.o de Joselito 1.400 con 45,5 kilos 1a. serie. Mejorará.
E. Soto	3 C. Blanca	56	9	1322 3a. de Idéntico 1.500 con 54 kilos 3a. serie del Club H.
F. Toro	4 Estirón	55	7	1279 Ganó a M. Alicia 1.400 con 51,3 kilos 3a. serie. T. 1.27.
J. Gómez	5 Mirlanto	54	7	1280 Penúl. de Sixty 1.300 con 54,2 kilos 3a serie. Pasar.
H. Olguín	6 Tumbaito	53	10	1279 6.o de Estirón 1.400 con 47 kilos 2a. serie. T. 1.27 3/5.
G. Jorquera	7 Pirihucico	53	3	1284 Ultimo de Millonario 1.600 con 46,4 kilos 2a. serie. Club.
J. Martínez	8 Rigoletto	51	5	1215 4.o de D. Gero 1.800 con 51 kilos en Condicional. Club H.
D. Cerda	9 Almirantaz	49	4	1279 3.o de Estirón 1.400 con 50 kilos 2a. serie. Tpo: 1.27 3/5.
R. Neira	10 Curipeumo	47	8	1279 10.o de Estirón 1.400 con 50,6 kilos 2a. serie Observarlo.
H. Basay	11 Respetable	48	12	1279 5.o de Estirón 1.400 con 51,6 kilos 2a. serie. T. 1.27 3/5.
S. Allende	12 Marullo	47	8	1280 Ganó a P. Todos 1.400 con 51 kilos 3a serie. Tpo: 1.28.
J. Amestelly	13 M. Alicia	46	2	1279 2a. de Estirón 1.400 con 45,5 kilos 2a. serie. a 1 1/2 cuerpo.

JULIO CASTRO RUIZ, cree que Falsete le naca una victoria en la 1a. serie de los handicaps de 1.400 metros. Va a buen peso —53,5 kilos— y llevará la monta de Clemente Ojeda.

Contratiempos

HIPODROMO CHILE

DOMINGO 13 DE AGOSTO

PRIMERA CARRERA

PALMITO.— Se comprobó que el 16 de julio fue cargado en los 900 metros por un debutante, cuyo preparador fue notificado que debe adiestrarlo para correr.

SEGUNDA CARRERA

SCEVOLA.— El 30 de julio sufrió contratiempos de importancia al ser abierto a los pocos metros corridos.

RESERVADO.— El 30 de julio su jinete dio cuenta que se le cargó a los 900 m.

TERCERA CARRERA

PATRULLA.— El 30 de julio su jinete dio cuenta que sufrió contratiempos en la partida.

VAHINE.— El 16 de julio su jinete dio cuenta que se le retacó al partir.

CUARTA CARRERA

GAUCHO ROJO.— En vista de su mala carrera de 16 de julio fue suspendido por 21 días por la Junta de Comisarios.

GUIRIGAY.— El 6 de agosto fue cargado en los 800 metros, hecho que fue reconocido por el jinete culpable.

QUINTA CARRERA

ITAHUE.— Posteriormente a su carrera del 16 de julio se presentó su preparador a declarar que no quedó conforme con la carrera y exhibió el juego hecho por el propietario y por encontrarse en muy buenas condiciones, lo correrá.

OCOA.— El preparador no quedó conforme con la carrera del 16 de julio, exhibiendo una gruesa suma jugada. Posteriormente, el Jefe del servicio Veterinario informó haberla examinado al día siguiente de la carrera, comprobando heridas de alcance en la corva izquierda, producidas durante el desarrollo de la carrera.

AUDREY.— El 16 de julio sufrió contratiempos de importancia al ser abierta en los 600 metros.

MEDICA.— El 16 de julio el jinete dio cuenta que no pudo exigirla, por venir cargado por el lastre.

SEXTA CARRERA

BOB.— El 16 de julio fue cargado casualmente en los 900 metros.

SEPTIMA CARRERA

JOCKEY CLUB.— El 23 de julio el preparador no quedó conforme con la carrera y como va a maniobrando lo correrá en el futuro con anteojeras.

MOHIN.— El 6 de agosto se desestimó un reclamo suyo por haber sido cargado en los 1.000 metros.

BAQUIANO.— En vista de su mala carrera del 2 de julio fue suspendido por un mes.

OCTAVA CARRERA

GRAN MUCHACHO.— El 6 de agosto se estrelló en la puerta del Partidor Automático, quedando rezagado.

NOVENA CARRERA

ARABESQUE.— El 30 de julio fue distanciado del 1.o al 2.o lugar, por los contratiempos que le ocasionó a su escolazo.

EL ATORRANTE.— El 2 de julio fue suspendido por un mes, por indoli para correr y por su mala carrera.

VATAN.— En vista de su mala carrera del 2 de julio fue suspendido por un mes.

DECIMA CARRERA

PUEYRREDON.— Su preparador no quedó conforme con la carrera del 30 de julio y exhibió el juego hecho por el dueño.

NOCTAMBULO.— El 30 de julio el jinete dio cuenta que se le cargó a los palos en tierra derecha.

MONTEPIN.— El 16 de julio fue cargado casualmente en la partida.

GETTYSBURG.— El 30 de julio se comprobó que fue estrellado a 200 metros de la raya. La Junta de Comisarios, habiendo reconocido la falta al jinete culpable, atribuyéndola a un cambio de mano y estimando que el contratiempo influyó en el resultado de la carrera, distanció al ganador al 2.o puesto, quedando él como vencedor. Vista la peliculla, se aumentó el castigo al jinete culpable.

CIZAÑA.— El 30 de julio fue desestimado un reclamo suyo por haber sido cargada en los 900 metros.

UNDECIMA CARRERA

LIZ.— El 30 de julio fue cargada a los 50 metros corridos, suspendiéndose al jinete culpable.

HUNGRIA.— El 30 de julio el juez de partida dio cuenta que sufrió inconvenientes por el campeón de línea de un competidor, cuyo jinete fue suspendido.

ROSEDEW.— El 23 de julio fue abierta casualmente en los 1.000 metros.

PETITE FLEUR.— El 23 de julio fue cargada casualmente en la partida.

TURNO.— El 30 de julio se desestimaron sus reclamos por haber sido cargado en la partida y a la llegada.

DUODECIMA CARRERA

BLACK BAR.— Se comprobó que el 28 de julio partió rezagado.

CURIPEUMO.— El 30 de julio fue cargado a los 50 metros corridos, suspendiéndose al jinete culpable.

CLUB HIPICO

PRIMERA CARRERA

Almahue: El 6 de agosto fue abierto a 400 metros de la meta.

Calo: El 9 de julio, le fue cortada la línea a poco de partir.

Promotor: El 6 de agosto fue cargado en la curva.

SEGUNDA CARRERA

Quiquita: El 25 de junio fue cargada en la curva.

Sakkara: El 30 de julio, su jinete dio cuenta que en el momento del salto se hizo hacia adentro.

Mykette: El 30 de julio su jinete dio cuenta que fue cruzada a poco de partir, por otro competidor que no pudo identificar.

CUARTA CARRERA

Granadino: El 30 de julio fue encerrado entre dos competidores en la curva de los 1.300 metros.

Canta Gitana: El 6 de agosto fue cruzada a 300 metros de la meta.

Acreedor: El 30 de julio fue cruzado contra las barandas a la altura de los 1.300 metros.

Bule: El 30 de julio fue abierto en la curva de los 1.300 metros.

Molinero: El 23 de julio fue cargado a los 200 metros corridos.

QUINTA CARRERA

Prejulio: El 18 de junio su jinete dio cuenta que reventó su sangre a la altura de los 1.200 metros.

SEXTA CARRERA

Bengasi: El 6 de agosto fue cargado a los 100 metros corridos.

SEPTIMA CARRERA

Nomo: El 30 de julio fue cruzado y molestado al abrirse otro competidor.

Sour Life: El 16 de julio fue cargado a los 100 metros corridos.

Big Luck: El 6 de agosto fue cargado en la curva de los 1.300 metros y a 200 metros de la meta.

Cargosa: El 30 de julio se presentó el preparador a manifestar que no quedó conforme con la carrera y exhibió el juego hecho. Llamado el jinete que la condujo, expresó que no tuvo ningún contratiempo y que la notó pesada.

OCTAVA CARRERA

Sun Shine: El 16 de julio se presentó el preparador a manifestar que no quedó conforme con la carrera de este caballo y exhibió el juego hecho. Llamado el jinete que lo condujo manifestó que no le respondió y que corría con la brigida abierta, en vista de lo cual el preparador declaró que en el futuro lo correrá con lenguero.

NOVENA CARRERA

Temperley: El 30 de julio fue abierto en la partida.

Los Yuyos: El 18 de junio fue estrellado en la partida y abierto a 400 metros del disco.

DECIMA CARRERA

Elvirita: El 30 de julio su jinete dio cuenta que se abría en el curso de la carrera.

Fru Fru: El 23 de julio su jinete dio cuenta que llegó ac

ARQUITECTURA Y URBANISMO

DESTIERRO A LOS VIEJOS ESTILOS

La casa ha tomado una nueva forma porque nuestra vida cotidiana ha cambiado y exige un marco nuevo y adecuado.

Nos gustan las habitaciones amplias y fáciles de asear. Nos agrada abrir nuestras espaciosas ventanas, noche y día para dárle la bienvenida al aire fresco, que nuestros abuelos cuidaban tenazmente (aún colgaban cortinas alrededor de sus camas.)

Hoy día mucha gente tiene instalaciones de interiores anticuadas, y así tontamente, con servad sus desventajas.

REGLAMENTOS.—

LA PRIMERA MESA REDONDA PANAMERICANA

● A continuación damos el texto de la última parte de los reglamentos que planifican la labor que desarrollarán las distintas comisiones en la Primera Mesa Redonda Panamericana de Arquitectos, que se efectuará en septiembre en la ciudad de Lima, Perú.

CAPITULO VII

Del funcionamiento de la Mesa Redonda.

Art. 13.— La Primera Mesa Redonda Panamericana, celebrará:

a) Sesión inaugural.
b) Sesiones de trabajo.
c) Sesiones plenarias de Asamblea.
d) Sesión de clausura.

Art. 14.— La Sesión Inaugural se instalará bajo la dirección de la Comisión Organizadora, y tendrá por objeto:

a) Elección del Comité Ejecutivo.
b) Integración de las secciones de trabajo.
c) Asuntos de interés general para la buena marcha de la Reunión.

Art. 15.— Las Comisiones de Trabajo estarán integradas por todos los delegados y observadores inscritos en ellas.

Cada Comisión elegirá un Presidente, un Vicepresidente y un Secretario Relator entre sus componentes.

Art. 16.— Cada Comisión presentará a la Secretaría General, por conducto de su Secretario Relator, un informe diario de sus labores y los proyectos de resoluciones aprobadas en ella, que se difundirá por escrito a las demás comisiones.

Art. 17.— Las Asambleas Plenarias, tendrán como objeto principal la lectura de informe y discusión de los proyectos de resoluciones presentadas por las comisiones, a fin de lograr una resolución definitiva.

Art. 18.— Tanto en las asambleas como en las comisiones de trabajo, cada Delegación tendrá un solo voto, que expresará por conducto del Presidente de la Delegación o del Delegado autorizado para ello.

CAPITULO VIII

De la Comisión Organizadora

Art. 19.— La Comisión Organizadora, que por acuerdo del X Congreso Panamericano de Arquitectos, celebrado en Buenos Aires, Argentina, ha quedado a cargo de la Sociedad de Arquitectos de México, tendrá a su cargo las labores preparatorias del Congreso. Estará integrado por un Presidente, designado oficialmente por el Colegio Nacional de Arquitectos de México; un Coordinador General, un Secretario General, y los Vicepresidentes y Asesores que se estime conveniente.

Art. 20.— El Presidente de la Comisión Organizadora, será la autoridad máxima que decida los problemas y actividades relacionadas con la Reunión, y podrá tomar las medidas que estime oportunas para promover el buen desarrollo de las actividades de la Reunión.

Art. 21.— El Secretario General será el funcionario ejecutivo de la Comisión Organizadora.

CAPITULO IX

Del Comité Ejecutivo

Art. 22.— El Comité Ejecutivo estará constituido por un Presidente, uno o varios Vicepresidente y un Secretario General, designados por la Asamblea General en su Sesión Inaugural.

Art. 23.— El Presidente del Comité Ejecutivo tendrá las siguientes atribuciones:

a) Presidir las sesiones plenarias de la Asamblea.
b) Conceder el uso de la palabra a los Delegados.
c) Someter a votación las discusiones y anunciar los resultados.
d) Hacer que se cumpla el Reglamento.

Art. 24.— En caso de ausencia del Presidente, un Vicepresidente podrá substituirlo.

Art. 25.— El Secretario General del Comité Ejecutivo, tendrá las siguientes atribuciones:

a) Organizar, dirigir y coordinar los trabajos de todo el personal del Secretariado.
b) Recibir, contestar y distribuir la correspondencia de la Reunión.
c) Preparar y organizar las Actas de las Sesiones, distribuyéndolas antes de las siguientes reuniones y redactar Orden del Día correspondiente.
d) Ser el intermediario entre las Delegaciones en asuntos relativos a la Reunión.

TEMARIO

Primera Mesa Redonda Panamericana de Arquitectos para el estudio del desarrollo de un Mercado Común Latinoamericano, aplicado a la industria de las construcciones de la emergencia social, que se llevará a cabo del 24 al 30 de septiembre de 1961, en la ciudad de Lima, Perú.

CAPITULOS PARA LA PRIMERA REUNION

A.— Viviendas. - B.—Escuelas, Urbanas y Rurales

Los asuntos a tratar en esta Reunión se ordenarán en tres TEMAS básicos obligatorios y uno complementario, a saber:

TEMA 1.—

a) Aspectos técnicos de Arquitectura e Ingeniería.
b) Sugestiones de Planeación - Urbanismo.

TEMA 2.—

Aspectos industriales.

TEMA 3.—

Aspectos gubernamentales, económicos y jurídicos.

TEMA 4.—

(Complementario). Aspectos generales y diversos. A cada TEMA corresponderá una Comisión de Trabajo de la Reunión, como se especifica claramente en el capítulo de organización.

SOLIDEZ EN LA CONSTRUCCION

En la arquitectura moderna, la SOLIDEZ ya no es sinónimo de pesadez, ya que ahora se usan materiales nuevos, más eficientes, científicamente calculados para evitar gastos inútiles.

La construcción de albañilería tradicional, hace depender su sólidez de gruesas paredes de sustentación.

Actualmente, las paredes, a menudo, no forman parte de la estructura, solamente sirven para preservar las habitaciones de las inclemencias del tiempo, o para dividir el espacio interior. Su función soportante ha sido tomada por livianos esqueletos en forma de jaulas de fierro o concreto armado. En vez de ocultar esta armazón, tras fachadas a base de albañilería pesada, el arquitecto moderno diseña exteriores que revelan el verdadero carácter de la construcción, y proyecta interiores, sacando ventajes de las posibilidades de paredes libremente colocadas.

LA ARMAZON DE FIERRO, desarrollada en Chicago hace poco más de setenta años, es una de las revoluciones más drásticas en la historia de la construcción arquitectónica. Fácil y rápidamente erigida, es hoy en día, común en las grandes construcciones.

EL CONCRETO ARMADO se obtiene derramando concreto sobre perfiles de acero, colocados en moldes de madera transitorios. El concreto se endurece hasta formar una masa sólida, sin junturas, reforzado por el fierro embutido. Este material es adecuado para construcciones de esqueletos.

MATERIALES MODERNOS

Junto con nuevos sistemas de construcción, se ha desarrollado científicamente el empleo de muchos materiales nuevos, para obtener edificios más sólidos, económicos y confortables. La riqueza de materiales eficientes y hermosos que un arquitecto moderno puede emplear, asombraría a un arquitecto de una época más temprana.

BLOQUES DE VIDRIO se emplean eficazmente en paredes que transmiten luz, pero que no permiten la entrada de frío, calor, reflejos ni ruidos. Más que ningún otro material, el bloque de vidrio ha sido mal interpretado como un manerismo "moderno", sin considerar sus ventajas prácticas.

LA MADERA PRENSADA retiene la mayoría de las virtudes de las formas corrientes, y a ellas agrega muchas otras. Fabricada en planchas grandes y usada tanto en interiores como en exteriores, es muy adaptable a casas prefabricadas. Además, es empleada en moldaje para concreto, en revestimientos de tabiques, divisiones interiores, cielos. Por sus tamaños y fácil de trabajarla, no requiere herramientas especiales, y su aplicación resulta económica y eficaz.

SOCRINCO S. A. C.
DA NUEVOS SERVICIOS:
Cerrajería artística. Perfiles de doble contacto, marcos de fierro para puertas y ventanas. Cajas de Seguridad "Continental".
SANTA GENOVEVA N.o 1159 —— FONO 92831

CONSTRUCCIONES AGRICOLAS E INDUSTRIALES
fumacol
BANDERA 140 K - 6.° PISO
FONOS 66485 - 80424 - SANTIAGO

SALAS DE BAÑO COMPLETAS
o los ARTEFACTOS QUE NECESITE.
Insuperable surtido y la tradicional atención de
CASA García
alameda esq. avenida españa
AZULEJOS DE TODOS COLORES
CADA SECCION, UNA TIENDA — CADA ARTICULO, UNA OCASION

Para sanear o higienizar sus viviendas, la CORVI también le ayuda

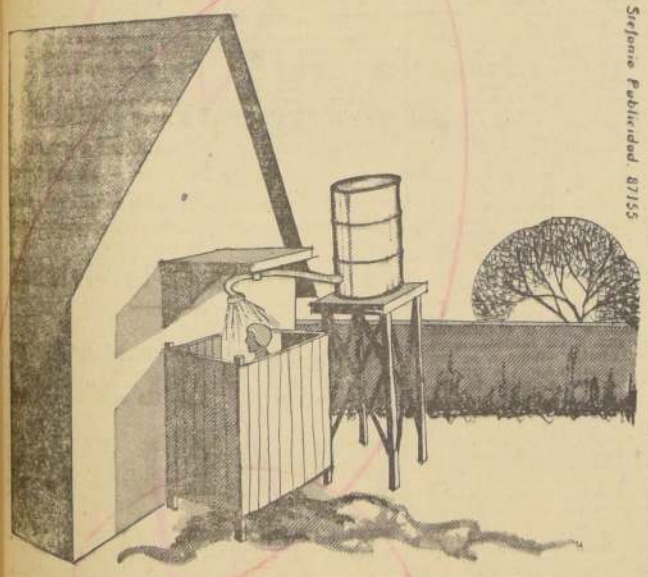

PRÉSTAMOS DE SANEAMIENTO CORVI
Los requisitos que se exigen y que Ud. debe comprobar son.
Que la vivienda sea "económica" (DFL 2 y Leyes N.os 9.135 y 7.600);
Que esté en estado insalubre (Certificado del Centro de Salud Ambiental respectivo); y,
Presupuesto firmado por profesional competente, acreditando que con el préstamo se pueden financiar las obras de higienización necesarias (instalaciones sanitarias, conexiones de alcantarillado, etc).
Para este u otro problema habitacional — acérquese a la Corvi!
CORPORACION DE LA VIVIENDA
SI CHILE CONSTRUYE — SE CONSTRUYE CHILE
Oficinas en Santiago y Provincias.

2 ANTEOJOS EN 1
LEJOS
CERCA
CRISTALES BIFOCALES
TRAIGANOS SU RECETA
Rodolfo HAMMERSLEY
(AGUSTINAS 1090)

LO MAS NUEVO
DUPLEX
Para DIVISIONES INTERIORES
UNICO material que dá TERMINACION INMEDIATA por AMBAS CARAS
De MULTIPLES APLICACIONES:
puertas, muebles, letreros de doble faz, cabinas, etc.

FACIL para colocar (no requiere emparrillado) y muy liviano
Se suministra Cholguán DUPLEX en una variada gama de terminaciones: ESTRIADO, RANURADO, ARRODONADO, tipo CUERO y LISO.
SIRVASE CONSULTAR A NUESTRO DEPARTAMENTO TECNICO (FONO 61450) PARA INFORMACIONES ADICIONALES
Cholguán
MADERAS PRENSADAS CHOLGUAN S. A.-AGUSTINAS 1070-SANTIAGO

EN PUNTA DEL ESTE:

INCIDENTES ENTRE CUBANOS FIDELISTAS Y ANTICASTRISTAS

El "Che" Guevara abandonó la sala de la conferencia rodeado por un nutrido pelotón de guardaespaldas

PUNTA DEL ESTE, 8 (UPI).— Un dirigente anticastrista desató una serie de riñas a puñetazos, en la Conferencia Económica Interamericana, cuando, saltando desde la galería, avanzó hasta la mesa de la presidencia y, dirigiéndose a Ernesto (Ché) Guevara, el jefe de la delegación de Cuba, le gritó: "¡Asesino! ¡Abajo el comunismo!".

Guevara acababa de pronunciar su discurso, en el que atacó violentamente a los Estados Unidos.

El que saltó hasta la mesa de la presidencia fue el doctor Max Azeri Levy, representante en Uruguay del Frente Revolucionario Democrático cubano.

Acto seguido, otro cubano saltó también de la galería hasta la mesa de la presidencia y desplegó una bandera cubana frente a Guevara.

El doctor Azeri Levy y el otro cubano fueron sacados inmediatamente del recinto, pero mientras tanto, habían estallado otros tumultos, tres por lo menos, entre elementos castristas y anticastristas, que presenciaban la sesión.

El secretario de la delegación de Cuba, Carlos Heredero Lastre, fue agredido a puñetazos cuando brincó para contestar a seis exilados que proferían consignas anticastristas a toda voz.

Al llegar la policía, dos miembros de la numerosa delegación cubana exhibieron carnets que los identificaban como miembros del Servicio de Inteligencia cubano.

Seis personas, por lo menos, fueron detenidas y llevadas a la estación local de la policía. Todas fueron puestas luego en libertad, con excepción de dos.

Entre los que quedaron detenidos figura Frank Díaz Silvera, el cubano anticastrista que asaltó la Embajada de Cuba en Lima, y se apoderó de documentos que comprobaban la intervención de dicha Embajada en actividades subversivas en el Perú, lo que produjo el rompimiento de relaciones por este país con Cuba.

El doctor Azeri Levy, que fue puesto en libertad más adelante, dijo a los reporteros que había protestado contra Guevara, porque éste "representa a Rusia y no a Cuba". El dirigente anticastrista dijo también que, tres miembros de la delegación cubana lo habían amenazado con matarlo.

Moscú prepara recepción a Gherman Titov

MOSCU, 8.— (UPI).— El nuevo cosmonauta soviético, mayor Gherman Titov, llegará a Moscú mañana para recibir una gigantesca bienvenida del pueblo de esta ciudad, y un abrazo del Primer Ministro, Nikita Khrushchev.

Se anunció que Titov, volverá a Moscú, a las 11.00 GMT., y la rapidez de su retorno luego de su largo viaje por el espacio con 17 vueltas y media alrededor de la Tierra, subraya su excelente estado físico después del viaje.

Titov, rubio de cabello ensortijado, de rostro varonil y con un "gran amor por la vida" (según dijo la Agencia de Noticias TASS), parece estar haciendo una gran competencia a Gagarin por los honores de héroe. Fotografías suyas de gran tamaño comenzaron a ser colocadas ya en la Plaza Roja y en las tiendas de Moscú, empezaron a venderse escarapelas con su fotografía.

MOSCU.— El mayor Gherman Stepanovich Titov, que aparece en el grabado con su uniforme de oficial de la Fuerza Aérea soviética, pasa a figurar como el segundo cosmonauta ruso, al efectuar su histórico viaje espacial el 6 del presente. Al ser reporteado por Radio Moscú, Titov informó que se encontraba en perfectas condiciones y listo para irse a dormir, deseándole a todos los "queridos moscovitas" unas muy buenas noches. (Foto UPI.)

Ferroviarios argentinos preparan huelga

BUENOS AIRES, 8 (UPI).— Después de una reunión de tres horas esta tarde entre el Presidente Arturo Frondizi y un grupo de dirigentes obreros, un vocero de éstos, Diego Rivas, declaró a la prensa que "la situación es verdaderamente grave, pues estamos prácticamente ante la inminencia de una huelga ferroviaria de tremendas consecuencias para la nación."

Abandonan auto con una leona en su interior

NUEVA YORK, 8, (UPI).— En el asiento posterior de un automóvil Cadillac se descubrió hoy una leona adulta. Estaba encadenada, pero la conmoción fue enorme.

La policía busca a una joven pareja y una mujer madura, que se dice dejaron el Cadillac blanco, y la leona, en una playa de estacionamiento frente a una estación de autobuses, calle de por medio.

Un empleado de la playa informó a la policía que la mujer de edad se apretaba el cuello, que parecía sangrar, al descender del automóvil. El empleado, Joe Pizzigoni, informó a la policía que el trío conversaba en español, pero que con él lo hicieron en inglés. Añadió que el hombre le dijo que regresarían "en unos 45 minutos".

EN LA CONFERENCIA ECONOMICA:

AMERICA LATINA PONE LAS CARTAS SOBRE LA MESA

Representantes de las naciones del hemisferio plantean sus aspiraciones y analizan sus problemas en Punta del Este

PLENARIA MATINAL

PUNTA DEL ESTE, 8 (UPI).— Brasil declaró hoy que si la preocupación por la diferencia entre el Este y el Oeste es justificada, también lo es la diferencia en los niveles de vida entre el hemisferio norte y sur.

En el aspecto tecnológico, el desarrollo en Latinoamérica es nueve veces inferior al de Estados Unidos, dijo Clemente Mariani, representante de Brasil.

Hablaron también en la primera sesión plenaria de la fecha en la conferencia para poner en marcha el programa de "Alianza para el Progreso", los representantes de Colombia, Bolivia, Paraguay y Panamá, quienes sostuvieron la necesidad de recibir precios remunerativos por los productos básicos del hemisferio.

Hoy nuevamente, a pesar de la recomendación sobre puntualidad hecha a los delegados por el presidente de la conferencia, Juan Eduardo Azzini, la sesión comenzó con un retraso de más de media hora.

BRASIL

Clemente Mariani, Ministro de Hacienda de Brasil, abrió la parte oratoria de la mañana, manifestando en primer término expresiones similares a las de otros oradores de días anteriores, al sostener que no se puede esperar todo de la ayuda exterior, sino que debe complementarse efectivamente con el esfuerzo de cada nación.

Trazó un paralelo entre Estados Unidos y los países de Europa, incluso Unión Soviética, y las naciones de América, considerando que existía un desnivel enorme que era imprescindible ir acortando paulatinamente.

COLOMBIA

El presidente de la delegación de Colombia, Hernando Agudelo, que habló a continuación, dijo que tenía la convicción de que con la "Alianza para el Progreso" se hará "una profunda revolución" en el término de una década, dentro de la "libertad y la democracia".

BOLIVIA

Bolivia, por intermedio del presidente de su delegación, Alonso Gumucio Reyes, que usó de la palabra seguidamente, manifestó que los Estados Unidos para mantener estable "su economía de abundancia y para un mejor respaldo de su poderío exterior, necesitan de los países latinoamericanos; éstos, a su vez, para su progreso y mayor fortalecimiento económico, requieren el concurso norteamericano".

PARAGUAY

El cuarto orador de la sesión fue Ezequiel González Alsina, presidente de la delegación paraguaya. Al igual que lo hizo Bolivia, habló sobre las condiciones imperantes en su patria y de lo que se está realizando para mejorarlas.

Expresó, además, que no se podía hablar de democracia y de libertad en los países que viven en el subdesarrollo y por eso expuso que era de fundamental importancia el Programa del Presidente Kennedy, afirmando que lo ofrecido por el comunismo para alcanzar un presunto desarrollo es una "falacia".

PANAMA

El último en hablar fue el jefe de la delegación de Panamá, Gilberto Arias, comenzando por decir que los países de América no se encuentran en Punta del Este "para determinar si conviene o no impulsar o estimular una revolución social en la América Latina, sino más bien para encontrar la fórmula que encauce y canalice ese movimiento avasallador e indetenible, por los senderos más productivos, más ordenados, más planificados, a fin de que ello redunde positivamente en beneficio para las grandes mayorías de estos países".

SESION VESPERTINA

PUNTA DEL ESTE, 8. (UPI).— A las 3,27 de la tarde comenzó la quinta sesión plenaria de la Conferencia Económica Interamericana.

La reunión había sido convocada para las tres y el Ministro de Industria de Cuba, Ernesto Guevara, permaneció solo en el recinto de deliberaciones durante cerca de diez minutos.

Guevara llegó a las 3.03, y, posteriormente, se registró el ingreso a la sala de jefes de otras delegaciones.

La sesión se declaró abierta a las 3,27. El delegado de Estados Unidos, Douglas Dillon, llegó tres minutos más tarde.

ECUADOR

PUNTA DEL ESTE, 8. (UPI).— Los países de América están reunidos en Punta del Este con "una intensa preocupación del futuro", dijo el presidente de la delegación ecuatoriana, licenciado Jaime Nebot Velasco, al inaugurarse la sesión plenaria de esta tarde.

Agregó que "es una hora grave y solemne la que vamos a vivir en esta conferencia, en la cual necesitamos claridad de entendimiento y serenidad de juicio, para dar los pasos iniciales de un camino en el cual no caben vacilaciones".

VENEZUELA

PUNTA DEL ESTE, 8 (UPI).— El doctor Lorenzo Fernández, presidente de la delegación de Venezuela, expresó que esta reunión económica interna cional es de carácter trascendental para América Latina.

Agregó que "hay un fermento en nuestros países que debemos temer, sino canalizar y alentar, encaminándolo por caminos democráticos".

CUBA

PUNTA DEL ESTE, 8 (UPI).— El Ministro de Industria de Cuba, Ernesto (Ché) Guevara, acusó hoy a Estados Unidos de haber tramado el asesinato de Raúl Castro y, al mismo tiempo, denunció términos violentos y sarcásticos el plan de la Alianza para el Progreso del Presidente Kennedy, plan que, según dijo, es un subterfugio para encubrir actos de agresión a Cuba y la América Latina.

El discurso de Guevara, que duró dos horas y media, culminó en una serie de reyertas entre elementos castristas y anticastristas en el salón de sesiones de la Conferencia Interamericana Económica-Social.

Hablando en sesión plenaria, Guevara aseguró a los delegados que no había venido a Punta del Este a trastornar la conferencia, sino a condenarla como una agresión contra Cuba y la América Latina.

HAITI

PUNTA DEL ESTE, 8 (UPI).— El penúltimo orador de la segunda plenaria de hoy fue el Ministro de Finanzas de Haití, Hervé Boyer, quien manifestó que su Gobierno se compromete a aportar "su mínima contribución a los esfuerzos que se han de desplegar para solucionar los problemas de América".

Devolución de avión secuestrado gestiona Gobierno de los EE. UU.

WASHINGTON.— (USIS). Una declaración, para aclarar las dudas relacionadas con relación al embargo de aviones cubanos en los Estados Unidos y a la "retención por la fuerza" por parte de Cuba de un avión comercial norteamericano, se acaba de dar a conocer en esta capital.

Su texto, según una versión extraoficial, es el siguiente:

"El Gobierno de los Estados Unidos está gestionando por las vías diplomáticas su solicitud del 24 de julio de 1961 para la devolución del avión Electra secuestrado, perteneciente a la Eastern Air Lines.

"El 24 de julio, cuando el Gobierno de los Estados Unidos se enteró de que el avión había sido retenido por las autoridades cubanas, el Gobierno de los Estados Unidos transmitió una solicitud por conducto del Gobierno suizo para la inmediata liberación de los pasajeros, los tripulantes y el avión. Los tripulantes y todos los pasajeros, con excepción del pasajero que obligó al avión a desviar su rumbo hacia La Habana, fueron puestos en libertad por el Gobierno cubano y regresaron a los Estados Unidos el 25 de julio de 1961. El 2 de agosto el Gobierno cubano todavía no había contestado a la solicitud para la liberación del avión.

"El Gobierno de los Estados Unidos no tiene conocimiento de obligación alguna pendiente de pago a entidad o individuo algunos en Cuba, contraída por la compañía comercial norteamericana Eastern Air Lines, que es la propietaria legítima de dicho avión. Por lo tanto, el Gobierno de los Estados Unidos no encuentra base alguna para procedimientos judiciales o embargo contra este avión.

"En una comunicación fechada el 28 de julio de 1961, que fue puesta en circulación entre todos los miembros de las Naciones Unidas, a solicitud del representante permanente de Cuba ante las Naciones Unidas, el Gobierno cubano declaraba que "estaría dispuesto a devolver a los Estados Unidos cualquier avión comercial que se desviare de su ruta si las autoridades de los Estados Unidos a su vez se comprometieren a dar un tratamiento recíproco, en circunstancias similares, a los aviones comerciales cubanos". Es desde luego, claro que, si no existe ninguna reclamación pendiente contra los propietarios privados de cualquier avión cubano que entre a los Estados Unidos, por medio del debido procedimiento legal se aseguraría a sus legítimos dueños la recuperación de dicho avión en caso de alguna tentativa para detenerlo.

"En el caso de cualquier avión, de propiedad del Gobierno cubano, que llegue a los Estados Unidos, el Secretario de Estado, llamó el 27 de julio de 1961 la atención sobre el hecho de que si tales aviones son objeto de un litigio judicial substanciado en un tribunal de los Estados Unidos, puede impedirse que sean puestos a la venta en cumplimiento de un mandamiento judicial, si se hace a tiempo una solicitud por vía diplomática para que se reconozca la inmunidad de la aeronave. Esta política de los Estados Unidos es extensiva naturalmente, a otros bienes traídos a los Estados Unidos que puedan ser propiedad del Gobierno de Cuba. Por ejemplo, un barco patrullero, que lleva la marca VS8 que fue traído recientemente a los Estados Unidos por personas que habían huído de Cuba, puede ser propiedad del Gobierno cubano. No se ha recibido ninguna solicitud para que se declare la inmunidad de la soberanía de esta nave.

El MUNDO en las últimas 24 horas

(Resumen noticioso de United Press International).

Sobre la paz habla Quadros

BRASILIA, 8 (UPI).— En una declaración exclusiva a la United Press International, el Presidente Janio Quadros afirmó que las naciones no comprometidas deben eludir complicarse en un conflicto que comprometa "el destino de toda la humanidad en una lucha que interesa, cuando mucho, a dos o tres naciones".

Nuevos ataques de bandoleros en Colombia

BOGOTA, 8 (UPI).— Bandoleros armados efectuaron una incursión en el Municipio de Génova, situado en el departamento occidental de Caldas, y dieron muerte a siete campesinos.

Los foragidos utilizaron armas modernas para asesinar a los campesinos.

Rendición o muerte en Angola

LUANDA, Angola, 8 (UPI).— El brigadier Mario Silva, Ministro del Ejército de Portugal, declaró ayer que los rebeldes de Angola "tendrán que escoger entre la rendición incondicional y su aniquilación".

Apoyo argentino a países árabes

NACIONES UNIDAS, 8 (UPI).— Argentina apoyó esta noche la petición encaminada a celebrar una asamblea especial de la ONU para tratar la crisis de Bizerta y al anunciar esa posición subrayó su "invariable actitud de facilitar todos los problemas en el foro internacional". También esta noche Estados Unidos anunció su oposición a la celebración de la asamblea especial.

Sigue fuga de alemanes de Berlín

BERLIN, 8 (UPI).— El discurso del Primer Ministro soviético, Nikita Khrushchev, de no concesiones, intensificó hoy la fuga de alemanes orientales a Berlín occidental. Las cifras de hoy (1.741) son las más elevadas desde antes de la revuelta de 1953 en Alemania oriental.

Tropas listas para el combate

WASHINGTON, 8 (UPI).— La Casa Blanca anunció hoy que el Ejército ha ordenado la transformación de tres divisiones de adiestramiento en divisiones de combate listas para su pronto despliegue previo aviso.

Indemnización por auto destruido

CARACAS, 8 (UPI).— La Universidad Central de Venezuela anunció que hoy había enviado al Embajador norteamericano, Teodoro Moscoso, un cheque por la suma de 31.152,95 bolívares, para cubrir el valor del Cadillac Limousine que fue destruido por los estudiantes cuando el diplomático hacía su primera visita a la Ciudad Universitaria en junio pasado.

Gizenga disolvió su Gobierno

LEOPOLDVILLE.— Las Embajadas de Gran Bretaña y Estados Unidos informaron que Antoine Gizenga, a quien apoya la Unión Soviética, ha disuelto su Gobierno en Stanleyville. Gizenga será Viceprimer Ministro en el nuevo Gobierno Central de Cyrille Adula. Su régimen había sido reconocido por el bloque soviético y por cuatro países neutrales.

Resumen proceso contra Eichmann

JERUSALEN, Israel.— El Ministerio Público inició hoy el resumen de su caso contra Adolf Eichmann. El ex coronel nazi se mantuvo sentado erecto en su silla mientras el Fiscal Gideon Hausner le acusaba de haber ayudado, incitado y planeado el asesinato de seis millones de judíos.

DEFUNCIONES —

✝ Ha fallecido la señorita
VICTORIA TORRES TORRES
(Q.E.P.D.)
Sus funerales se efectuarán mañana jueves 10, en el Cementerio General, partiendo el cortejo a las 11 horas, desde su casa habitación, Alonso Ovalle N.o 1566.
La familia

✝ Ha fallecido nuestro querido hermano, padre y suegro don
JOSE ELIAS GUZMAN
Sus restos serán sepultados hoy en el Cementerio General. El cortejo partirá a las 16.30 horas, desde su casa habitación, calle Pinto Pardo N.o 0432 (La Palmilla).
La familia

✝ Tiene el sentimiento de comunicar el sensible fallecimiento de su querido padre, señor
FRANCISCO SEREY UGARTE
(Q.E.P.D.)
Sus restos serán sepultados en el Cementerio Católico, hoy miércoles 9, saliendo el cortejo de su casa habitación a las 16 horas, ubicada Pedro de Valdivia Vergara 4656, Quinta Normal.
Su esposa e hijos

✝ Tiene el sentimiento de comunicar el sensible fallecimiento de su querido padre, señor
JUAN BONCIGLIOLO DAPELLO
(Q.E.P.D.)
Sus funerales se efectuarán en el Cementerio General hoy miércoles, saliendo el cortejo de su casa de velatorio, ubicada en la Parroquia La Vega, a las 16.30 horas.
Livia Bonciglioli

✝ Ha dejado de existir nuestro querido padre, suegro y abuelito, señor
JUAN BONCIGLIOLO DAPELLO
(Q.E.P.D.)
Sus funerales se efectuarán hoy miércoles en el Cementerio General, después de una misa en la Parroquia La Vega, a las 16.30 horas.
Romeo Cartagena, señora, hijos, nietos y bisnietos.

✝ Tenemos el sentimiento de comunicar el fallecimiento de nuestra querida e inolvidable madre, suegra y abuelita, señora
CELINDA URRA DE TORO
Sus funerales se efectuarán hoy a las 16 horas, partiendo el cortejo desde calle Bulnes 3401 hacia el Cementerio General.
La familia

✝ Ha fallecido la señora
TERESA RIVERA VDA. DE ROBLES
Sus funerales se efectuarán mañana en el Cementerio General, después de una misa que se oficiará a las 9 horas en la Parroquia San Juan Evangelista (Lira 428).
La familia

✝ Ha dejado de existir nuestro querido e inolvidable esposo y padre, Sr.
LUIS FAJARDO RODRIGUEZ
Sus funerales se efectuarán hoy en el Cementerio General, a las 10 horas.
Se oficiará una misa por el eterno descanso de su alma a las 9.30 horas en la Iglesia de San Juan Evangelista, desde donde partirá el cortejo.
Tilo Becerra vda. de Fajardo e hijos

EXPRESION DE GRACIAS —

✝ Doy mis más sinceros agradecimientos a todas las personas, familiares, amigos, igualmente a los representantes del Ejército y Marina, que nos acompañaron en nuestro dolor por la pérdida irreparable de mi querido e inolvidable esposo,
PEDRO BASTIDAS PARADA
(Q.E.P.D.)
Para todos, nuestro eterno reconocimiento y gratitud.
Amalia vda. de Bastidas e familia.

SERVICIOS FUNERARIOS
atención permanente noche y día
AZOCAR

Dirección General de los Servicios de la Armada.—
PROPUESTA PUBLICA N.o 1.845
Llámase la atención del comercio, en general, a esta propuesta que está solicitando la Armada, por adquisición de lo siguiente:
Alidadas para compases. Anemómetros. Barógrafos. Linternas. Anteojos prismáticos. Telémetros. Torno de precisión. Taladros eléctricos.
Esta propuesta se abrirá en el Departamento de Adquisiciones de la Dirección General de los Servicios de la Armada, el LUNES 28 DE AGOSTO DE 1961, A LAS 16 HORAS.
Los formularios respectivos pueden solicitarse en Valparaíso, calle Prat 620, 2.o piso, y en Santiago, Comandancia en Jefe de la Armada, edificio del Ministerio de Defensa Nacional, 7.o piso.
El Director General de los Servicios de la Armada

Dirección General de los Servicios de la Armada
Propuesta Pública N.o 1.834
LLAMASE la atención del comercio en general a esta propuesta que está solicitando la Armada, por adquisición de lo siguiente:
JARCIA DE MANILA — REMOS DE FRESNO — LONA DE ALGODON Y CHALECOS SALVAVIDAS.
Esta propuesta se abrirá en el Departamento de Adquisiciones de la Dirección General de los Servicios de la Armada, el LUNES 21 DE AGOSTO DE 1961, A LAS 16 HORAS.
Los formularios respectivos pueden solicitarse en Valparaíso, calle Prat 620, 2.o piso, y en Santiago, Comandancia en Jefe de la Armada, edificio del Ministerio de Defensa Nacional, 7.o piso.
El Director General de los Servicios de la Armada

1851
FERROCARRILES DEL ESTADO
PROPUESTAS PUBLICAS
Se abrirán en los Departamentos que a continuación se indican y en las fechas y horas que se señalan:
DEPARTAMENTO DE MATERIALES Y ALMACENES
MIERCOLES 6 DE SEPTIEMBRE DE 1961, A LAS 11 HORAS.
ESPECIAL 31.
GRUPO 28:
1.838 TONELADAS ACERO EN BARRAS Y PLANCHAS PARA CONSTRUCCION DE EQUIPO.
VIERNES 8 DE SEPTIEMBRE DE 1961, A LAS 11 HORAS.
GRUPO 12:
"ALUMINIO, COBRE, LATON, PLOMO Y ZINC, EN BARRAS Y PLANCHAS."
VIERNES 15 DE SEPTIEMBRE DE 1961, A LAS 11 HORAS.
GRUPO 24-II:
"METALES EN LINGOTES Y MATERIALES PARA FUNDICION."
MARTES 31 DE OCTUBRE DE 1961, A LAS 15 HORAS.
"SISTEMA DE COMUNICACIONES PARA TODA LA RED (ARICA-PUERTO MONTT)."
TRANSMISORES Y RECEPTORES DE BANDA LATERAL UNICA Y BANDA LATERAL INDEPENDIENTE.
CENTRALES TELEFONICAS, DE TELETIPOS Y TELEIMPRESORES.
EQUIPOS DE CORRECCION AUTOMATICA DE ERRORES.
SISTEMAS DE ONDAS PORTADORAS.
SISTEMAS BUSCADORES DE PERSONAS.
GRUPOS ELECTROGENOS DE EMERGENCIA.
CABLES TELEFONICOS.
Bases y antecedentes, en el mismo Departamento de Materiales (Estación Alameda), todos los días hábiles, de 9 a 12 horas.
DEPARTAMENTO DE LA VIA Y OBRAS
Apertura: viernes 18 de agosto de 1961, en el Servicio de Arquitectura, a las:
10.00 horas: "REPARACION CASA DE MAQUINAS N.o 2, DE TALCA". (Presupuesto oficial Eº 7.150,30.)
10.30 horas: "CONSTRUCCION PABELLON SERVICIOS HIGIENICOS EN TALLER SEÑALES, DE VIÑAY". (Presupuesto oficial Eº 10.062,16.)
Antecedentes pueden solicitarse en la Secretaría del Servicio de Arquitectura, Balmaceda 1215, sexto piso, todos los días, de 14 a 16 horas, previa presentación de un Certificado de Solvencia Bancaria al día.
Bases se entregarán únicamente hasta 3 días antes de la fecha fijada para la apertura de las propuestas.

Dirección de Aprovisionamiento del Estado.—
"CAÑERIAS Y FITTINGS"
SOLICITANSE
PROPUESTAS PUBLICAS
por Cañerías y Fittings que se indican, destinadas al Stock de nuestro Almacén Matucana.
6.000 Metros de Cañería, fierro galvanizado de 1".
600 Metros de Cañería, fierro galvanizado de 1 1/2".
600 Metros de Cañería, fierro galvanizado de 2".
200 Metros de Cañería de plomo de 1 1/2".
1.500 Codos de fierro galvanizado de 1/2".
500 Codos de fierro galvanizado de 3/4".
500 Codos de fierro galvanizado de 1 1/2".
50 Tapones gorro de fierro galvanizado de 1".
600 Tees galvanizadas de 1/2".
Bases y demás antecedentes pueden solicitarse en el Departamento de Adquisiciones, Sección Propuestas Públicas y Compras en el Extranjero de esta Dirección, de 9.30 a 12.30 horas.
Las propuestas se abrirán en presencia de los interesados en el Departamento de Adquisiciones, Ahumada N.o 66, 2.o piso, el día
7 DE SEPTIEMBRE DE 1961, A LAS 16 HORAS.
EL DIRECTOR

Corporación de la Vivienda
PROPUESTAS PUBLICAS
POBLACION "CAPREMER", TALCAHUANO (SAN VICENTE), PARA LA CAJA DE PREVISION DE LA MARINA MERCANTE
Solicítanse propuestas públicas, a suma alzada, para la construcción de la Población "CAPREMER", de Talcahuano (San Vicente), que está compuesta por 20 viviendas en dos pisos.
Podrán optar a esta licitación los contratistas inscritos en Primera, Segunda y Tercera Categoría de los Registros de la Institución.
Bases, especificaciones y demás antecedentes para esta propuesta se pueden retirar en la Secretaría de la Sección Proyectos y Obras Zona Sur, Arturo Prat 46, 5.o piso.
Se podrán retirar antecedentes y hacer observaciones a los mismos hasta las 17 horas del día 21 de agosto de 1961.
Las propuestas se abrirán en la oficina del Jefe del Departamento de Construcción, a las 16.30 horas del día 21 de agosto de 1961.
VICEPRESIDENTE EJECUTIVO

MUNICIPALIDAD DE SANTIAGO
DECRETO SECCION SEGUNDA N.o 2117, DE 20 DE JULIO DE 1961
LLAMASE A
PROPUESTAS PUBLICAS
para la instalación de Semáforos en la Avenida Manuel Antonio Matta, en conformidad a las bases elaboradas por el Departamento de Tránsito.
Las propuestas se abrirán el día 23 de agosto de 1961, a las 16.30 horas, en el Salón Rojo de la Alcaldía (2.o piso de la I. Municipalidad de Stgo.).
MARIO ARENAS BLANLOT, Secretario de la Alcaldía
RAMON ALVAREZ GOLDSACK, Alcalde

SEGUNDA SECCION

LA NACION

SANTIAGO DE CHILE — MIERCOLES 9 DE AGOSTO DE 1961

FUNDADO EL 14 DE ENERO DE 1917

Colo Colo frente a su más grande rival: Real Madrid

El partido, que ha provocado expectación mundial, comenzará a las 16 horas en punto.— Será controlado por el referee argentino Juan Brozzi: guardalíneas, Domingo Massaro y Sergio Bustamante.— Formación de los equipos.— Se podrán hacer hasta cuatro cambios, aparte del arquero

SEGURIDAD DE MANOS: Fue ésta una de las virtudes que llevaron al estrellato al argentino Domínguez. En el entrenamiento mostró que su capacidad está intacta y que es tan buen meta ahora, como lo fue defendiendo la casaca internacional de Argentina. EN EL GRABADO "trabaja", mientras lo observan el entrenador, Muñoz, y sus compañeros Di Stéfano y Canario.

Hoy a las 16.00 horas, en punto, en el Estadio Nacional, y bajo el control del árbitro argentino Jua Brozzi, se dará comienzo al importante encuentro amistoso de fútbol, que sostendrán los conjuntos superiores de Colo Colo, campeón profesional de 1960 y Real Madrid, campeón del torneo español de 1960-1961.

La presentación del fabuloso elenco hispánico, frecuente campeón en el fútbol hispánico, cinco veces ganador de la Copa de Europa para clubes campeones y campeón intercontinental 1960 tras holgado triunfo sobre Peñarol de Montevideo, es la primera que cumple en nuestras canchas, y la única que comprende la jira que se inicia con el cotejo de hoy frente a los albos.

La extraordinaria campaña que precede a los "merengues" repleta de satisfacciones casi inalcanzables para los mejores cuadros del mundo, justifica la expectación que se viene arrastrando desde el momento mismo que se anunció el viaje de tan calificado visitante. Nunca antes había llegado hasta nuestras canchas un equipo de la capacidad y jerarquía de Real, que cuenta en sus filas con auténticas figuras del balompié europeo. Entre los cracks que trae el team madrileño, aparecen varios que están obligados aparecer en cualquier ranking de los mejores jugadores del mundo.

Colo Colo, el más popular de nuestros equipos, tiene esta vez una responsabilidad grande, al medir sus fuerzas con tan encumbrado adversario. En su historial deportivo, ni figuraba un adversario de los prestigios y calidad de Real Madrid, pero siempre la afición toda de nuestro país estará a la espera de una actuación que satisfaga ampliamente. Y la espera fervorosamente, porque sabe cuánto se agranda Colo Colo, mientras más categoría observe su rival. Los albos no saben empequeñecerse ante los pergaminos de sus adversarios. Los tienen también. Y muchos. Su nombradía, su capacidad, llega más allá de nuestras fronteras, y fueron sus merecimientos los que hicieron posible el partido de esta tarde, el que se estima alcanzará toda la categoría de un verdadero espectáculo.

LOS EQUIPOS.— Los entrenadores, Hernán Carrasco y Miguel Muñoz, anunciaron ayer la siguiente alineación:

COLO COLO: Escuti; Guevara (Montalva), Navarro (E. González) y J. González; E. González, (Guevara) y Ortiz; Moreno, Alvarez, Soto, Toro y Bello.

REAL MADRID: Domínguez; Miera, Santamaría y Ruiz; Pérez "Pachín" y Vidal; Canario, Del Sol, Di Stéfano, Puskas y Gento.

De acuerdo con el arreglo entre ambos clubes, se podrán hacer hasta cuatro cambios, aparte del arquero.

ARBITRO.— Accediendo a una petición de Real, el partido será dirigido por el árbitro argentino Juan Brozzi, quien tendrá como colaboradores a los referées chilenos Domingo Massaro y Sergio Bustamante.

PRELIMINAR.— El programa de la reunión de hoy del Estadio Nacional, consulta a las 14.15 horas, un preliminar a cargo del cuadro especial de Colo Colo con la Escuela Normal.

ESCUTI: El experimentado meta de Colo Colo tendrá la oportunidad de lucir hoy sus magníficas condiciones.

MORENO, ALVAREZ, SOTO, TORO Y BELLO FORMARAN EL ATAQUE DE COLO COLO

En la defensa hay dudas porque en la práctica de ayer, se resintió Fernando Navarro

Colo Colo puso fin ayer en la tarde a su entrenamiento para el match de hoy con Real Madrid. En el Estadio Nacional el equipo albo realizó una práctica de fútbol, a partir de las 16 horas. Tomando en cuenta que se trataba de la víspera de su confrontación con los hispanos, el coach Hernán Carrasco dispuso un training de sólo 20 minutos. A las 17.30, los colocolinos regresaron en autos y taxis hasta su concentración en el Hotel Emperador. Cabe recordar que Colo Colo está concentrado en dicho hotel desde antes del match con U. Católica, y a la espera de su cotejo con los hispanos. Es decir, la escuadra colocolina ha tomado todas las providencias del caso para llegar al cotejo del Estadio Nacional en la plenitud de sus formas.

PROBLEMAS.— Desgraciadamente conspiró para la tranquilidad del equipo de Colo Colo, un tirón que a un muslo sufrió en la práctica de ayer el back centro Fernando Navarro. Se resintió el zaguero titular albo de una antigua lesión, lo que no sólo da colores de cabeza al entrenador Hernán Carrasco, sino que a todo el equipo. En efecto, al estar resentido Navarro, Enrique González tendría que volver a jugar en dicha plaza, lo que significaría un cambio total en la estructura defensiva de Colo Colo. Al efecto, como zagueros laterales actuarían Montalva y José González, dado que Caupolicán Peña, pese a estar en buenas condiciones físicas, se halla falto de fútbol. La pareja de mediovolantes la integrarían Guevara —que volvería a este puesto— y Ortiz. Todo esto, recién se decidirá en las primeras horas de hoy, luego que se le haga una última revisión médica a Fernando Navarro, para ver si puede actuar o no. Con todo, como se aceptarán cuatro cambios, aparte del arquero, bien podría el back centro titular, jugar algunos minutos, los que por cierto —para no dar concesiones— no sería en los comienzos del match.

LA DELANTERA TITULAR.— En cuanto a la delantera, el coach Carrasco está tranquilo, pues, puede formar la titular, e incluso hacer los ensayos que estime conveniente, dado que todos los hombres se hallan listos para actuar, incluso Jorge Toro, recién repuesto de una lesión.

Conforme a lo que nos manifestó el entrenador, Colo Colo entraría a la cancha con la siguiente ofensiva: Moreno, Alvarez, Soto, Toro y Bello. Como decimos, más arriba, en cuanto a la defensa no hay seguridad alguna.

CINE.— Para aquietar un poco los nervios ante tan trascendental encuentro, los muchachos colocolinos fueron ayer al cine. Asistieron a funciones vespertinas, regresando alrededor de las 21 horas al Hotel Emperador. Para hoy ha sido dispuesto que el almuerzo les sea servido a las 11.30, a fin de prepararse con toda tranquilidad para el cotejo.

EL EQUIPO.— Pese a que es difícil afirmar cuál será la formación de la zaga de Colo Colo, es posible vaticinar que los albos entrarán a la cancha con la siguiente alineación: Escuti; Montalva, E. González y J. González; Guevara y Ortiz; Moreno, Alvarez, Soto, Toro y Bello. Listos para ingresar al campo en cualquier momento estarán, Valdés, Hormazábal y Ramírez. Y, por supuesto, Fernando Navarro, quien si tiene pase médico entraría incluso desde la iniciación del match.

EL QUINTETO DELANTERO que alineará Colo Colo para su match con Real de Madrid estará formado por Moreno, Toro, Soto, Alvarez y Bello, los mismos que aparecen en la escena, en el entrenamiento que los albos tuvieron ayer en el Estadio Nacional. La escuadra colocolina, como gentileza a la visita, y ante la similitud de colores con Real Madrid, vestirá hoy camisetas tricolores.

FRANCISCO VALDES, juvenil delantero de Colo Colo, entrenó muy bien ayer. En práctica de disparos frente al arco, es Moreno quien lo observa. Valdés puede formar en cualquier momento en el quinteto que enfrentará a Real de Madrid.

La Revista Deportiva en una gran transmisión

Hernán Solís: Llevará a todo el país la emoción del gran match de Ñuñoa.

La Revista Deportiva de Radio Corporación realizará esta tarde una transmisión extraordinaria del match de Colo Colo con Real Madrid, en el Estadio Nacional. El relato del match estará a cargo de Hernán Solís, con comentarios de Raúl Hernán Leppé y Luis Alberto Gasc. Desde los dos camarines, Ernesto Weschler y Raúl Prado entrevistarán a las principales figuras y las informaciones generales correrán por cuenta de Emigdio Alvarez. La transmisión de CB. 114 para todo el país y el extranjero comenzará a las 14.45 horas.

Homenaje al REAL MADRID

Así me gustas

el secreto del hombre impecable

PROSPECTA

NUEVO floïd

AFTER-SHAVE Y PRE-SHAVE LOTION

Haugron Cientifical S. A. Barcelona-España

Distribuidores para Chile:

Laboratorios N. Martin y Cía. CASILLA 1588 Santiago

¡¡YA LLEGO SU MAJESTAD GOL KING!!

Distribuidor Exclusivo: PARA: CURICÓ, COLCHAGUA — SANTIAGO DIAZ GONZÁLEZ — AV. M. RODRIGUEZ 781, SN. FERNANDO.

Entrenamiento suave, pero serio cumplió ayer "Real"

Vino de honor les ofreció más tarde el Embajador de España.— Sólo hoy se sabrá el equipo que entrará al campo a enfrentar a Colo Colo.— En el cuadro, todos son titulares, manifestó el entrenador del elenco hispano.— Vieron a Brigitte Bardot

EL EXPRESO DE GUARNIZO: Lo han llamado así y de otras maneras, pero todos indicando que la velocidad realmente extraordinaria que posee, es una de las virtudes más llamativas en el alero Francisco Gento.

A pesar del frío de la mañana y de lo relativamente temprano de la hora, (9.30), no menos de 250 personas estuvieron ayer en la práctica que, en el Estadio Nacional, efectuó la plana completa del Real Madrid.

Los jugadores hispanos, aparentemente repuestos del largo viaje, llegaron al Estadio en el elegante autobús que tienen a su disposición. Bajaron y rápidamente se pusieron la ropa de "faena" y más o menos a las 10.15, entraron al campo.

La práctica se inició con unas carreras suaves y ejercicios de pre-calentamiento. Luego, a la orden del entrenador Muñoz, jugaron una pichanguita de 25 minutos a lo ancho de la cancha. Por un lado actuó lo que puede llamarse, la delantera titular formada por Canario, Del Sol, Di Stéfano, Puskas y Gento. Por este "equipo", además, jugaron: Domínguez, Santamaría y Vidal. Los restantes integraron el elenco "rival".

Sin embargo, el carácter de entrenamiento de los minutos jugados, se pudo advertir en todos los jugadores, intención, deseo de prodigarse, lo que contribuyó a darle seriedad a la práctica, con el lógico regocijo del público que así, sin costo alguno, pudo entrever algo de lo que son los famosos astros merengues.

Terminó el entrenamiento con unos minutos de práctica en el tiro al arco, que defendieron, alternadamente, Domínguez y Bagur. Brevemente, y mientras los jugadores se retiraban a los vestuarios aplaudidos por los hinchas, cambiamos algunos impresiones con el entrenador del elenco madrileño.

Referente al equipo que alineará esta tarde, nos dijo Muñoz: "En Real Madrid no hay titulares ni suplentes. Juegan los que están en mejores condiciones o los que me parece puedan acomodarse más a la táctica de juego. Esto me imposibilita adelantar por el momento el equipo que actuará mañana (hoy). Lo resolveré poco antes del partido. De todos modos, puede el público estar seguro que verán a los que quieren ver...

VINO DE HONOR

Al término del entrenamiento, todos los integrantes de la delegación se dirigieron a la Embajada de España, donde alrededor de las 12.30 horas, fueron homenajeados con un Vino de Honor. En el curso del festejo, los dirigentes del Real confirieron al señor Embajador, a nombre de los jugadores y de la institución, el carácter de Socio Honorario, haciéndole entrega de una hermosa insignia del Club.

ALMUERZO Y CINE

La delegación madrilista permaneció en la Embajada española hasta más o menos las 13 horas. De ahí volvieron al Hotel Carrera, donde almorzaron. Finalizado éste, algunos se quedaron en sus habitaciones descansando y otros recorrieron las principales calles céntricas.

Tomaron un breve refrigerio, a las 17 horas y, a las 18.30, fueron al cine Lido, donde se proyecta el film francés "La Verdad", que protagoniza la rutilante Brigitte Bardot. Después de esto, volvieron al Hotel, comieron y a las 22, se retiraron a los dormitorios.

EL ZURDO GENIAL: Ferenc Puskas, el extraordinario entreala húngaro, fue uno de los que más se hizo ver en la práctica de ayer. La seguridad de su remate de izquierda, la violencia del tiro, y su "hambre" de gol, llamaron la atención.

MAS ALLA DE LA CRONICA

POR RAUL H. LEPPE

A Ferenc Puskas sólo lo había visto jugar. Fue en aquel match que en agosto del año pasado jugaron el Real Madrid y Peñarol y que fuimos a ver con Pancho Bonsi y Renato González. Ayer, en el Hotel Carrera, me lo presentó Héctor Rial, en uno de los tantos gestos amables y gentiles del crack que viste la casaca de Unión Española.

En el campo, desde la tribuna, uno ve un Puskas serio, casi hosco. "Vestido", fuera de la cancha, es un hombre asequible, amable y llano. No tiene poses. Charla espontáneamente, firma autógrafos, atiende a medio mundo con fineza y verdadero gusto.

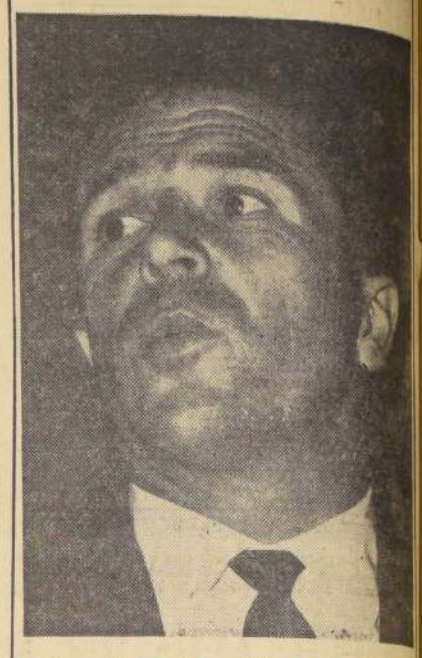

Ferenc Puskas: trajo a Chile su zurda de oro.

En medio de la charla con el crack húngaro de la zurda de oro, decía Rial: "Sin menoscabar a nadie, creo que el público chileno va a tener ocasión de ver a un jugador como ha habido y hay pocos. Pertenece Ferenc al tipo de jugador que gusta a todos los públicos: en su pierna izquierda, más que un pie, parece tener una mano. Tal es la facilidad con que maneja la pelota y la ejecución de su tiro. Es algo asombroso. Ya lo verán Ud. y toda la afición chilena."

Puskas, sonriente, devolvió el cumplido de Rial: "Héctor es un amigo. Un gran muchacho y un magnífico jugador. El fútbol chileno goza de un privilegio al tenerlo en sus filas."

Dos colegas, Renato González, ahora en Europa, y Enzo Ardigó, director de la revista "Goles", de Buenos Aires, coincidieron en sus opiniones, después del Campeonato Mundial de Suiza, el 54: "Nadie jugó antes como los húngaros. No fueron campeones sólo por esas cosas absurdas que se producen a veces en el fútbol. Pero entre ellos no hubo otro mejor. Y Puskas fue algo maravilloso. Está entre los grandes delanteros de todos los tiempos."

Me decía el jugador magyar: "Sobre el fútbol de mi país no le puedo decir nada, porque hace cinco años que no lo veo. Tengo, sí, la impresión, de que hay una renovación de valores, con los que bien podría Hungría formar un buen equipo. Más bien, parece ya tenerlo, si tomamos como referencia la excelente actuación que viene cumpliendo en la etapa de clasificación para el Mundial de Chile. De igual modo, España está a un paso de clasificarse y creo que también vendrá con un cuadro respetable."

Puskas llegó al Real Madrid en 1958. Ahí se produjo el encuentro con Di Stefano, Koppa, Rial y Gento. Formaron una delantera que no podrá ser jamás olvidada, porque entró a la antología del fútbol. Como lo será y tendrá que estarlo esta que muestra ahora algunas caras nuevas, entre las que Del Sol es un crack tan crack como los grandes valores del terceto central, incluyendo a Rial, "El insider que hizo a Gento", según un decir madrileño. Este húngaro Puskas, hosco y fiero en la cancha, amable y gentil en su trato, se puso la casaca más famosa del mundo para darle nuevo prestigio. "No conozco el fútbol chileno, anotaba ayer el húngaro magistral, pero sé que por aquí juegan. Y bastante bien".

Raúl Hernán Leppe

Peruano Gutiérrez correrá en Culturana

LIMA, agosto 8.— (UPI). — Juan Gutiérrez Huamani, agricultor de Ayacucho y de veinticuatro años de edad, ganó la carrera de veintiún kilómetros y con ello el derecho de representar al Perú en la Gran Maratón Internacional Cultural de Viña del Mar (Chile).

El fondista provinciano recorrió los veintiún kilómetros en una hora dieciséis minutos treinta y nueve segundos y nueve décimas, imponiéndose a once foguéados maratonistas.

N. DE LA R.— El atleta peruano es el segundo extranjero ya seleccionado para correr en la prueba de Viña del Mar del próximo martes, ya que está confirmado el viaje del argentino Walter Lemos. Gutiérrez no tenía mayores antecedentes, salvo 5.000 metros que había ganado hace un mes. Pero estaba bien preparado por el técnico Rómulo Quintana, que le acompañará a Chile.

COMUNICO ARGENTINA:

Torneo Sudamericano Juvenil de Atletismo se hará en Santa Fe

Cinco son los países invitados

En la sesión de antenoche del directorio de la Federación Atlética de Chile, se tomó conocimiento de la respuesta de la Federación Argentina, pidiendo confirmación sobre la fecha en que se realizará el torneo sudamericano para juveniles.

Según la nota trasandina, el evento tendrá lugar en la ciudad de Santa Fé, los días 12 al 15 de octubre, habiéndose invitado además de Chile, a Uruguay, Perú, Brasil y Venezuela, con lo que alcanzaría máximo interés.

Sin embargo la FEDACHI acordó solicitar mayores antecedentes, ya que al participar 6 equipos, deben realizarse series con los 2 inscritos por prueba, y según se ha establecido. Si fuera así, necesariamente las inscripciones deberán aumentarse a tres por prueba, o sea como los torneos corrientes.

También se consideró el acuerdo del Consejo Nacional de Deportes, de que informamos ampliamente, y por el cual la subvención que le corresponde al atletismo en el sorteo de la Polla, se abonará a las deudas insolutas de 12 mil escudos.

Al respecto la Federación resolvió hacer presente su absoluta disconformidad con tal acuerdo, que se estima no sólo injusto ya que deja a la dirigente sin medios suficientes para sus actividades. También —se manifestará—, que es contrario a la realidad misma de los deportes en general, que como en el caso del atletismo, solicitó dicha suma en préstamo al Consejo con el objeto de efectuar un torneo de la magnitud y proyecciones del Iberoamericano de octubre de 1960, y financiar gastos del viaje al Sudamericano de Lima de 1961.

FUE LEVANTADA LA CLAUSURA DEL ESTADIO MUNICIPAL DE QUILLOTA

Esteban Zolezzi, elegido director de la Asociación Central.— Cinco millones les fueron prestados a Ferrobádminton para su estadio.— Cinco árbitros irán a Lima.— Enyesado Jorge Luco

Futbolerías

(0) José Ghiardo, prestigioso dirigente y funcionario de Audax Italiano recibirá un carnet vitalicio, de parte de la Asociación Central, en mérito a su larga trayectoria en las lides del fútbol profesional.

(0) Colo Colo recibió 3.428,07 escudos por su triunfo sobre U. Católica. En total los albos llevan recaudados en el torneo oficial 35.612,07 escudos.

(0) Ferro fue el club que menos recaudación logró en la 10a. fecha. Sólo E° 552,59 los que sumados a los E° 6.889 que tenían, hace un total, de 7.441,59 escudos.

(0) U. Calera fue el instituto de ascenso que mejor recaudación obtuvo en la 9a. fecha, 1.027,91 escudos. En total los caleranos tienen en el campeonato un borderó de 4.867,91 escudos.

(0) Iberia fue el club de ascenso que menor borderó logró en la fecha reciente: apenas 43,42 escudos. En total Iberia lleva una recaudación total de apenas 907,42 escudos.

(0) El Consejo de la Asociación Central aceptó la solicitud de indulto solicitada por San Luis a las dos fechas de clausura de su Estadio; que le restaban para cumplir con la sanción impuesta por (4 fechas) el Tribunal de Penas, a raíz de las incidencias suscitadas en el match de los quillotanos con U. Católica. Y para que cancelen los 200 mil pesos de multa que les fueron impuestos, la Asociación les hará un préstamo. En cambio, fue rechazada la solicitud de indulto para su dirigente Leopoldo Silva, y no se innovó en materia de sanciones a los jugadores quillotanos.

(0) Fueron concedidos carnets de dirigentes a funcionarios de la Braden Copper que han colaborado estrechamente con el fútbol, y la organización del Mundial.

(0) Fue establecido que al ordenar el médico de turno el retiro por lesión de un jugador, deberá extender un certificado a fin de que no pueda volver a la cancha.

(0) El 21 del mes en curso se realizará una sesión extraordinaria de Consejo a fin de tratar in extenso el problema arbitrajes y la organización del Comité de Arbitros.

(0) Jorge Luco, mediovolante de U. Católica fue enyesado de su rodilla derecha a raíz de la lesión a sus ligamentos.

● Hasta las 4 de la madrugada de ayer, duró la sesión del Consejo de la Asociación Central, que comenzó a las 10,40 del lunes. A no dudar, fue, un asesión maratónica.

● En la citada sesión no pudo ser modificado, por falta de quórum, el régimen económico de la Selección Nacional. La proposición que mayor número de partidarios tuvo, fue la de Santiago Morning. Sin embargo, por el momento el reparto de utilidades quedó igual. Esto es: 10 por ciento para la Asociación Central; 30 por ciento para los clubes que aportan jugadores; 50 por ciento para todos los clubes de división de honor; y 10 por ciento para los clubes de división de ascenso. Santiago proponía: 5 por ciento para la Asociación; 15 por ciento para los clubes que aportan jugadores; 65 por ciento para todos los clubes de honor; y 15 por ciento para los clubes de ascenso.

● Esteban Zolezzi, prestigioso dirigente de Audax Italiano y tesorero de la Asociación Central en varios períodos, fue elegido director del fútbol profesional, en reemplazo de Francisco Candelori, quien renunció hace varios meses.

● Se invertirán 44 millones de pesos en transformar la anticuada sede social de la Asociación Central, y a fin de dejarla en condiciones de ofrecer las comodidades que se merecen las autoridades de la Federación Internacional de Fútbol que trabajarán en sus oficinas, con motivo del Campeonato Mundial.

● Fue rechazado por la unanimidad de los consejeros, la renuncia que presentó Alvaro Rencoret a su calidad de integrante de la Comisión de Reglamentos.

● El Consejo del fútbol profesional autorizó un préstamo de 5 millones de pesos a Ferrobádminton, para que empaste la cancha del Estadio San Eugenio. Este préstamo al club ferroviario lo deberá cubrir en un plazo de dos años.

● En fecha próxima el Comité de Arbitros y el directorio de la Asociación Central elegirán a cinco árbitros para que asistan al Curso de Perfeccionamiento que, auspiciado por la FIFA, se realizará en Perú, entre el 21 y 26 del mes en curso. Para cubrir los gastos de viaje se dispondrá de 2 millones del ítem para premios anuales de jueces.

ROBLES, uno de los cinco árbitros nacionales, que la Asociación Central enviará a los cursos que, auspiciados por la FIFA, se realizarán próximamente en Lima.

FUE ENYESADO Jorge Luco, mediovolante de Universidad Católica, a raíz de una lesión a los ligamentos de su rodilla derecha.

Homenaje a ex dirigentes nacionales

Esta noche en el Club de la Unión

Esta noche a las 21.00 horas, tendrá lugar en el Club de la Unión, la comida que ofrecerán el directorio y cuerpo de delegados del Consejo Nacional de Deportes, en honor de sus ex dirigentes señores Alejandro Rivera Bascur, Ernesto Goicolea Cortés, Hernán Muñoz Segura y Manuel Bianchi Gundián, con motivo de haberse alejado de la institución.

A este acto han sido invitadas distinguidas personalidades sociales y deportivas y representantes de la prensa y radiotelefonía nacionales.

EL CLUB ANDINO DE CHILE

invita a todos los amigos de la montaña a la función de películas de esqui, a efectuarse mañana jueves 10 de agosto, a las 19.30 horas, en el Salón de Honor de la Universidad Católica. La entrada es gratuita.

PROSIGUE HOY:

CINCO ENCUENTROS EN BASQUETBOL DE LA "U"

:—: Esta noche prosigue en el Gimnasio Nataniel, el Campeonato Oficial de Básquetbol de la Asociación Universidad de Chile. El programa completo y el horario correspondiente, es el siguiente: 16.15 horas. Farmacia-Ingeniería, 2.a, de Honor; 17.30, Veterinaria-Investigaciones, 1.a de Ascenso; 18.45, Carabineros-Físico. Honor; 20.15, Farmacia - Pedagógico, Honor; 21.30, Leyes-Medicina, Honor.

:—: En el Gimnasio de la Escuela Militar, (edificio antiguo), realizará un nuevo entrenamiento la selección femenina de básquetbol de Santiago, que se prepara para intervenir en el Campeonato Nacional. La práctica estará a cargo del entrenador titular Clemente Ramírez y el preparador físico, Mario Elgueta. Todas las jugadoras seleccionadas se encuentran en perfectas condiciones y desde hoy intensificarán los entrenamientos, que serán cuatro a la semana.

:—: Con el triunfo sobre Unión Chile, por 49 a 44, Población Chacabuco pasó a encabezar la tabla de colocaciones, como único invicto, del Campeonato de Ascenso de la Asociación Santiago. Scorer del torneo, es el jugador Víctor Sánchez del Club antes nombrado, con un total de 67 puntos.

:—: Tras excelente campaña, Colo Colo se clasificó campeón invicto del Torneo Cuadrangular que organizó el Club Universitario de Concepción. El quinteto albo, superó a Español, Huachipato y, en la final, al organizador, Universitario, por el holgado marcador de 70 a 36. Figuras del equipo santiaguino, fueron Barrera, Pacheco y Acuña. Los goles en el cotejo final los anotaron, por Colo Colo: Barrera, 21; Olmos, 19; Pacheco, 15; Acuña, 9 y Torres, 6. Universitario: Urzúa, 16; Fernández, 8; Gasparini, 7; Pelén, 3; Rojas, 2.

.—: La tercera clasificación del cuadrangular, la consiguió el Deportivo Huachipato, que en la reunión de clausura doblegó al Español por 66 a 54. El torneo en línea general fue bueno, destacando la clara superioridad del equipo colocolino sobre sus demás adversarios, a los que superó por gran margen de puntos.

:—: Juan Guillermo Thompson reforzará a la selección de básquetbol de la Asociación Universidad Católica, que jugará un tringular en Mendoza, entre los días 15 y 17 de este mes. Palestino, club al que pertenece Thompson, ya otorgó el permiso pertinente. La nómina completa del plantel es la siguiente: entrenador, Raúl López; árbitro, Mario Zúñiga; jugadores: Eduardo Suárez, Gustavo Ramírez, Humberto Iroume, Tomás Smith, Emilio Leontic, José Manuel Gana, Boris Evelic, José Pablo Dulanto, Guillermo Balart, Esteban Vivalda, Ricardo Hitschfeld y Juan Guillermo Thompson.

REAL MADRID - COLO COLO

5 veces campeón de Europa — 8 veces campeón chileno

ESTADIO NACIONAL — HOY, A LAS 16 HORAS

VENTA DE LOCALIDADES EN:

Club Colo Colo, Cienfuegos 41, fono 80806. Inmobiliaria Colo Colo, Agustinas 828, local 179. Vega Central, Recoleta 263. Depósito Implatex, Gran Avenida 3800, Paradero 7. Botillería, Providencia 1322, fono 41491. Fotos LIFE, Independencia 759. Casa Sederap, Chacabuco 6. Club Unión Española, Alameda 911

PRECIO DE LAS ENTRADAS:

Tribuna numerada, E° 11; Tribuna lateral, E° 4.40; Galerías, E° 2.

QUEDAN TRIBUNAS NUMERADAS LATERALES Y GALERIAS

NO SE VENDERAN ENTRADAS EN EL ESTADIO

¡UNICA VEZ EN CHILE!

TRICICLOS DE REPARTO Y BICICLETAS

Modelo ancho EIFFEL

CON Amplios Creditos

CENTRAL DE BICICLETAS TEATINOS 622

EL MAS GRANDE ESTABLECIMIENTO DEL RAMO

SOCIEDAD CONSTRUCTORA DE ESTABLECIMIENTOS HOSPITALARIOS S. A.

Inscripción para Registros Especiales de Contratistas.— Construcción de la Escuela de Medicina de la Universidad de Chile.

A contar de esta fecha se encuentra abierta la inscripción para la formación de Registros Especiales de Contratistas para los siguientes rubros, para atender a las obras de terminaciones generales de la construcción del edificio de la Escuela de Medicina de la Universidad de Chile:

1.—Impermeabilización de terrazas y áreas interiores.
2.—Monta-cargas, monta-libros y ascensores.
3.—Incineradores.
4.—Cielos falsos, con estructura metálica.
5.—Paneles móviles con estructura metálica.
6.—Puertas y ventanas de madera.
7.—Quincallería.
8.—Barandas de escaleras y guarniciones metálicas.
9.—Revestimientos de escaleras.
10.—Revestimientos interiores de madera.
11.—Revestimientos de azulejos.
12.—Revestimientos de mármol reconstituido.
13.—Vidrios.
14.—Pavimentos de parquet, vinilo, duramit y superflexit.
15.—Pavimento de baldosas de cemento y baldosas de mármol.
16.—Pavimento de mosaico.
17.—Cortinas de Venecia.
18.—Cortinas de paño.
19.—Pinturas.

Los postulantes deberán presentar los siguientes documentos:

a) Obras hechas y su monto.
b) Informe de los Arquitectos a cargo de las obras ejecutadas.
c) Relación de obras en ejecución.
d) Antecedentes bancarios.
e) Inscripción de la Categoría en Obras Públicas.

Las inscripciones se cerrarán el 18 de agosto de 1961. Los interesados deberán entregar sus antecedentes y formular consultas en la Oficina Técnica instalada en la misma obra, calle Zañartu esquina de Avenida Independencia.

EL GERENTE

SANTIAGO, 4 de agosto de 1961.

EN PUBLICO NUMEROSO que repletó la sala de reuniones de la Asociación Central de Fútbol, se hizo presente ayer en la charla que dio Miguel Muñoz, técnico de Real Madrid, acompañando a una invitación de la dirigente de los entrenadores, que preside Alberto Cassoria. Muchas consultas se le hicieron al "coach" español, y a todas contestó sin dilación. Respecto a Brasil, dijo que respondía a su título de Campeón Mundial, anotando que se trata de uno de los mejores del mundo por su técnica y calidad. Señaló, igualmente, que cualquier profesional chileno podía cumplir sus funciones en el fútbol español o europeo, pero que antes debía ingresar a un curso de entrenadores, pues se le exige el título correspondiente. Finalmente, Hugo Tassara se refirió a los detalles que anotó durante la jira de Alajuela, campeón de Costa Rica, por canchas europeas y de Oriente, en la que pudo observar que no había diferencias ni novedades muy profundas entre el fútbol de Europa y el Sudamericano. EN EL GRABADO: Villegas, Andrés Prieto, Isaac Fernández y otros.

Polla del Futbol
"LA NACION" REG. PROP. INT. Nº 16522
CAMPEONATO PROFESIONAL 1961
PARTIDO CLAVE
UNDECIMA FECHA

San Luis		Rangers	
Everton		O'Higgins	
S. Morning		Wanderers	
Palestino		Colo Colo	
U. Católica		Ferro	
U. Española		Green Cross	
A. Italiano		U. de Chile	

Nombre
Dirección
Ciudad Carnet

LA MOTONETA DE MAYOR VENTA EN EL MUNDO.
Vespa
TENGALA HOY!
DE NUESTROS 300 PLANES DE VENTA HAY UNO QUE LE CONVIENE A UD.
REPRESENTANTES PARA CHILE. NIETO AUTOS AV. BULNES 194 SANTIAGO

Boxeo al DIA

CORNEJO PRETENDE PELEAR PRONTO CON ANDRES OSORIO

Hoy llega el equipo uruguayo a participar en el Campeonato "Próceres de América". Eder Jofré asegura que ganará al venezolano Ramón Arias. Es falso que el ex pugilista Bernardo Cañete hubiera actuado sin pase médico

■ Esta tarde pondrán término Alfredo Cornejo, Geodfrey Stevens y Elías Vargas, a la preparación a que se han sometido para los combates que tienen el próximo viernes con los argentinos Pedro Quiroga, Luis Díaz y Raúl Campero.

■ Cornejo, el que fuera brillante pugilista aficionado, se ha preparado muy a conciencia, sabedor que su contendor, Pedro Quiroga, es hombre difícil, ya que al enfrentarlo como aficionado lo venció pero con esfuerzo. El propósito de Cornejo, y así lo ha manifestado sin empacho, es hacer una carrera rápida, sin pérdida de tiempo para disputarle luego el título a Andrés Osorio.

■ Elías Vargas, por su parte, postula al cetro de los "gallos" y naturalmente necesita para ello mantenerse en sitial derrotando al contendor del viernes, Raúl Campero, hombre éste ducho, de mucho ring.

■ Geodfrey Stevens, que actuará en el match de fondo frente a Luis Díaz, tendrá una faena dura, ya que su contendor probó ser capaz, cuando el año pasado combatió con Roberto Lobos y Abelardo Sire.

■ Los tres combates ya mencionados tendrán como aperitivo un preliminar a cargo de los gallos Horacio Horta y Mario Quevedo, quienes se enfrentarán en un combate a cuatro rounds.

■ Desde hoy empiezan a llegar a nuestra capital, los peleadores extranjeros que tomarán parte en el Campeonato que con el nombre "Próceres de América", ha organizado la Asociación Santiago.

■ El torneo, de gran trascendencia, empezará, como ya lo anunciamos, el próximo sábado 12, con la participación de Argentina, Brasil, Uruguay y Perú. El boxeo chileno lo representarán los campeones de Santiago y los campeones de Chile que estén radicados en el norte y sur del país.

■ Los peleadores uruguayos llegarán hoy, alrededor de las 15 horas. Mañana jueves, lo harán los argentinos y los peruanos, y, por último, el viernes, llegarán los brasileños, quienes traen los mejores valores que existen actualmente en su tierra.

:—: CARACAS, agosto 8.— (UPI).— Eder Jofré, Campeón Mundial de peso gallo, realizó hoy un breve entrenamiento en el gimnasio de la Ciudad Universitaria, esperando iniciar a partir de mañana, si las condiciones climáticas lo permiten, su "footing", para rebajar el kilo de exceso que todavía tiene.

Ayer por la tarde, el púgil brasileño visitó las playas de La Guaira con amigos argentinos y brasileños, y por la noche se presentó en un programa de televisión. Jofré declaró al público venezolano en este programa: "Considero difícil vencer al campeón venezolano Arias por nocaut, pero de que gano, de eso no cabe duda".

En las estimaciones deportivas se adelantó que las entradas a la pelea Jofré-Arias, serán rebajadas, en vista de que el Estadio Universitario tiene una capacidad para 35.000 espectadores, mientras el nuevo circo sólo podía albergar unas 12.000.

Jofré cobrará por su pelea con Arias, 35.000 dólares.

:—: A raíz del revuelo que ha producido el fallecimiento del ex pugilista Bernardo Cañete, la Federación solicitó a la Asociación Santiago un informe sobre los sucesos. La Asociación, que a su vez ordenó un sumario en la Asociación San Bernardo, dio cuenta que no es efectivo que el pugilista hubiera actuado sin pase médico, ya que tenía todos sus exámenes al día por haber participado recién en el Campeonato de Novicios, donde se clasificó campeón, y que incluso para el combate, tenía el correspondiente pase médico.

:—: Mario Ramírez, Presidente de la Comisión de Boxeo Aficionado, ha hecho gestiones tendientes a conseguir el informe del Instituto Médico Legal y sostiene que lo ocurrido es un hecho, sin duda muy desgraciado, pero absolutamente casual.

:—: En relación con el caso del argentino Juan Carlos Muñoz, que perdiera por K. O. ante Alfredo Cornejo, afirma el señor Ramírez que también es falso que este peleador hubiera actuado sin pase médico.

:—: El transandino traía el pase médico de la Federación Argentina y, aún más, fue revisado por los médicos de la entidad chilena. El día del combate, tanto el señor Ramírez como el Presidente de la Federación, Fernando Fantini y Renato Court, Secretario de la misma, estuvieron con Muñoz en la Asistencia, donde por precaución, los médicos le indicaron que debía guardar reposo durante dos días.

:—: Sin embargo, esto y sin dar ningún aviso, se fue Muñoz a Mendoza, escapando así a cualquier control de la Federación.

MUY A CONCIENCIA se ha preparado Alfredo Cornejo para su próximo combate. Lo denota el interés con que trabaja con el saco, bajo la mirada atenta de su mánager Oscar Giaverini, coach éste de mucho saber, que puede por ello influir bastante en el accionar de su pupilo.

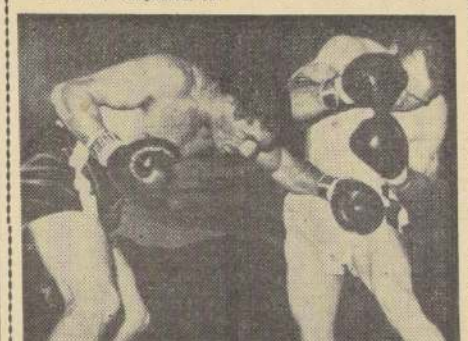

GENE FULLMER retuvo su título mundial de los medianos al derrotar al aspirante Florentino Fernández, de Cuba. En el grabado, el challenger tira su izquierda baja que el campeón la bota con su derecha.

¿VIAJA A MEXICO?
LOS CUADRIMOTORES DE AEROLINEAS PERUANAS lo llevarán directamente, sin trasbordos.
Salidas: Martes y Viernes.
Conexiones inmediatas a California.
VUELE VIA APSA
AGUSTINAS 1109 - FONOS 66843 - 69854

EQUITACION:

Club San Cristóbal hará tercer concurso oficial

Se inicia este sábado y se realizará en cuatro etapas. Doce pruebas tiene el programa del torneo que se cumplirá en las canchas que el club organizador posee en Vitacura

En cuatro etapas se realizará el Concurso Hípico Oficial del Club San Cristóbal, que se inicia este sábado en Vitacura. Las otras tres jornadas son: domingo 13, sábado 19 y domingo 20. Participarán en este evento ecuestre todos los clubes de Santiago, más la Prefectura de Carabineros y el Regimiento Coraceros, de Viña del Mar; la Escuela de Caballería de Quillota y el Valparaíso Paperchase Club. El programa total incluye la realización de doce pruebas, que se disputarán según el siguiente orden: sábado 12, adiestramiento, en sus cuatro categorías, iniciándose la reunión a las 14.30 horas, con adiestramiento principiantes, para seguir inmediatamente con las categorías fácil, mediana y difícil. La segunda jornada se realizará el domingo 13, siempre a la misma hora, con las pruebas de saltos para 4a. categoría; infantiles y 2a. categoría. El sábado 19 se cumplirán los recorridos de 3a. categoría; juveniles y 1a. categoría. Finalmente, el domingo 20, prueba a la americana y equipos reglamentarios.

PREPARATIVOS

Todos los clubes inscritos para este importante torneo han sometido a jinetes y cabalgaduras a un intenso plan de entrenamiento, para presentarse en las mejores condiciones posibles y cumplir una buena actuación. La Escuela de Caballería y Universidad Católica se aprestan a luchar nuevamente en procura de la supremacía en la competencia por equipos.

PUNTAJE EXTRAOFICIAL

El puntaje que han obtenido los clubes, luego de los dos concursos oficiales (puntaje extraoficial) es el siguiente: 1.o Universidad Católica, 118,71 puntos; 2.o Escuela de Caballería, 76,71; 3.o Regimiento Coraceros, 33,13; 4.o Santiago Paperchase Club, 28,71; 5.o Regimiento Cazadores, 16; 6.o Club San Cristóbal, 14; 7.o Escuela Militar, 10; 8.o Prefectura de Viña del Mar, 8; 9.o Regimiento Tacna, 0,71.

Cursos entrenadores en el Depto. de Deportes del Estado

El viernes a las 19 horas se dará comienzo, en el Departamento de Deportes del Estado, a los cursos de aspirantes a entrenadores de fútbol, atletismo, vóleibol y de árbitros de fútbol que, bajo la dirección de competentes técnicos sobre la materia, ha organizado dicho organismo.

Al mismo tiempo, han continuado con pleno éxito los cursos de aspirantes a guías de montaña y andinismo, a cargo del mayor de Ejército René Gajardo, y los cursos de esquí en Farellones.

Ramón Corces está primero en bolos asturianos

Ramón Corces está clasificado en primer lugar en la competencia de bolos asturianos que se realiza en el Estadio Español, para seleccionar los equipos que intervendrán en próximas competencias nacionales e internacionales. Segundo y tercero, van Luis Sierra y Anastasio Borbolla, con 225 y 213 palos.

En el torneo con birle, los resultados fueron los siguientes: José A. Martínez y Alfonso García, 190 palos; José M. Río y Ramón Corces, 185, y Rafael Villar y Ramón García, 183 palos.

La competencia continuará el domingo desde las 10 horas.

VILLA ELDORADO
Empresa Constructora IBEC Y FUENTES LTDA.
Comunica al público el horario de salida de sus bus a Villa Eldorado, en los siguientes horarios:
MAÑANA ... ... 10 hrs. 12 "
TARDE ... ... 15 hrs. 17 "
SABADO Y DOMINGO, CADA HORA
Salida desde frente del Teatro Municipal

HAGA SU AGOSTO
APROVECHANDO LAS GRANDES FACILIDADES DE
ORDINA
MAQUINAS DE COSER ALFA, SYLVANIA
LAVADORAS HOOVER
RADIOS RCA VICTOR
ENCERADORAS Y JUGUERAS SINDELEN
DISCOS DE TODAS LAS MARCAS
ALAMEDA B. O'HIGGINS 2981
ORDINA
LADO TEATRO ALAMEDA

CONDONACION DE MULTAS

INTERESES PENALES Y SANCIONES POR MORA EN EL PAGO DE IMPUESTOS Y CONTRIBUCIONES

FAVORECE A TODOS LOS CONTRIBUYENTES QUE SE ENCONTRABAN EN MORA AL 31 DE DICIEMBRE DE 1960, Y QUE CANCELEN SUS TRIBUTOS ATRASADOS HASTA EL 18 DE AGOSTO DE 1961.

Por disposición del art. 10 de la Ley N.o 14572, publicada en el Diario Oficial de 20 de mayo de 1961, se encuentran condonados todos los **intereses, multas y sanciones** que se aplican por el **atraso en el pago de impuestos y contribuciones de cualquier clase**, como asimismo de las **patentes municipales**, respecto de todos aquellos contribuyentes que se encontraban en mora de su pago al 31 de diciembre de 1960.

Se entiende que estaban en mora a la fecha indicada, aquellos tributos cuyo pago debió efectuarse, a más tardar, el **30 de diciembre de 1960, o en una fecha anterior.**

Esta condonación es también aplicable a las multas, intereses y sanciones contemplados en **convenios** suscritos por los contribuyentes morosos en el **Departamento de Cobranza Judicial** del Consejo de Defensa del Estado, **en la parte que no hubieren sido pagados a la fecha de vigencia de la ley**, esto es, al 20 de mayo de 1961.

Para acogerse a los beneficios de la condonación, los contribuyentes deberán cancelar sus tributos morosos **dentro del plazo que vence el 18 de agosto de 1961**, directamente en la Tesorería Comunal correspondiente.

Si los impuestos adeudados no se encontraren girados por haberse omitido la declaración o por otra causa, los interesados podrán solicitar a Impuestos Internos el giro respectivo para acogerse a la condonación.

De acuerdo a lo previsto en el art. 50 del Código Tributario, los contribuyentes **pueden efectuar pagos parciales**, para abonar a boletines u órdenes de ingreso determinados, siempre que dichos abonos sean superiores a E° 39,71 (5 por ciento de sueldo vital anual), favoreciéndoles la condonación respecto de dichos abonos efectuados hasta el 18 de agosto de 1961.

Igualmente, pueden hacerse pagos en tesorería a cuenta de impuestos reclamados, aun cuando no se encontraren girados.

Los beneficios de la condonación no alcanzan a las multas y sanciones correspondientes al atraso en declarar o a otras infracciones que no sean la mora en el pago de los impuestos.

DIRECCION DE IMPUESTOS INTERNOS

¡SE ACABARON LAS MALAS COSECHAS
ABONANDO con SUPERFOSFATO TRIPLE
46/48% P-2-O-5
CEREALES
CHACRAS
HORTALIZAS
VIÑAS Y FRUTALES
DOSIS: 200 A 300 Kls. x Ha.
CULTIVOS INDUSTRIALES
PIDALO EN TODAS LAS OFICINAS DEL
BANCO DEL ESTADO DE CHILE

Resultados de la "Polla del Fútbol"

36041 Pasab M., Alfredo; Santiago . 14
36042 Quezada L., Iván; Stgo. .. . 15
36043 Quinteros V., Juan; Stgo. ... 15
36044 Riquelme M., Juan; Stgo. .. 14
36045 Ramos A., Roberto; Linares . 14
36046 Rozas S., Sergio; Stgo. 14
36047 Rojas C., Mario; Stgo. 14
36048 Ruz R., Eduardo; Santiago .. 14
36049 Romero G., Francisco; Stgo. . 14
36050 Ruiz Tagle L., P.; Viña del M. 17
36051 Riboena, Ernesto; Stgo. 16
36052 Ríos D., René; Valpso. 16
36053 Ríos O., René; Valpso. 16
36054 Rivas C., Sergio; Stgo. 16
36055 Salas G., Germán; Stgo. ... 16
36056 Rosas F., R.; Putaendo 16
36057 Salas de R., M.; Conchali .. 16
36058 Sarismo S., Adolfo; Stgo. ... 15
36059 Salvano C., Guillermo; Stgo. . 15
36060 Salas G., Germán; Stgo. .. . 14
36061 Toro G., Carlos A.; Stgo. ... 15
36062 Tupper C., Juan; Stgo. 19
36063 Tenorio F., Sergio; Valpso. .. 16
36064 Utillano, Héctor E.; Valpso. . 14
36065 Varas S., Elsa; Santiago 20
36066 Venegas C., J.; Santiago 15
36067 Valenzuela, Víctor; Stgo. ... 15
36068 Vargas F., Alad.; Quelthues . 19
36069 Vilches A., Pedro; Stgo. 18
36070 Verdugo P., Mario; Stgo. ... 15
36071 Vera G., Gonzalo; Stgo. ... 15
36072 Vargas V., Santiago; Stgo. .. 15
36073 Valdés J., Mauricio; Stgo. .. 15
36074 Vallejos H., Wilfredo; Stgo. . 14
36075 Wilson P., Jorge; Concepción 19
36076 Wilson P., Jorge; Concepción 19
36077 Wacquez N., Teresa; Stgo. .. 15
36078 Wacquez N., Teresa; Stgo. .. 15
36079 Yáñez Y., Carlos; Stgo. 14
36080 Yáñez C., Jorge; Stgo. 14
36081 Acevedo M., José; Stgo. 14
36082 Araya F., Gustavo; Peñaflor . 14
36083 Alcayaxo Miranda, Jorge; Santiago 18
36084 Alarcón V., Elena; Stgo. ... 17
36085 Alvarado B., María; Quillpué 15
36086 Araya A., Fernando; Llo. Lleo 14
36087 Araya Díaz, Carlos; Calera 15
36088 Araya A., Fdo.; Llo.Lleo .. 14
36089 Alfaro G., Luis; Stgo. 16
36090 Alfaro G., Luis; Stgo. 16
36091 Alarcón, Eduardo; Conchali 14
36092 Alvarez G., Luis; Talagante 14
36093 Alvarez G., Luis; Talagante 14
36094 Ayala L., Guido; Cauquenes 16
36095 Arredisculo, Hmto.; Stgo. .. 20
36096 Bustamante, Hernán; Stgo. 16
36097 Banda E., Eugenio; Stgo. .. 15
36098 Bravo C., Roberto; Stgo. .. 15
36099 Babamondes, Oscar; Stgo. .. 15
36100 Baeza, Laura; Stgo. 15
36101 Basualto F., Dora; Stgo. ... 15
36102 Badilla A., Sergio; Stgo. ... 15
36103 Bailadares Z., Sergio; Stgo. 15
36104 Bravo, Miguel; Concepción 14
36105 Blamey, David; Stgo. 19
36106 Cabello, Mercedes; Stgo. ... 17
36107 Campusano O., Carlos; Stgo. 16
36108 Carvajal, Manuel; Sn. Felipe 14
36109 Carvajal, Manuel; Sn. Felipe 14
36110 Contador R., Renato; Illapel 17
36111 Cáceres R., Boris, Stgo. ... 16
36112 Cárcamo, Manuel; Stgo. 16
36113 Cáceres G., Hugo; Stgo. ... 17
36114 Cabrera E., Oscar; Stgo. ... 16
36115 Carmona J., Norberto; Viña del Mar 20
36116 Daniels C., Jorge; Stgo. ... 14
36117 Díaz R., Leoncio; Stgo. ... 15
36118 Díaz V., Carmen; Sewell ... 14
36119 Di Iliasc, Emanuela; Stgo. .. 15
36120 De Fol, Santiago; Stgo. 15
36121 Díaz D., Mario; Stgo. 16
36122 De la Torre W. Raúl; 14
36123 Espinoza M., Luisa; Conchali 15
36124 Fischer S., Curt; Stgo. 15
36125 Fuenzalida A., Germán; Stgo. 15
36126 Fernández M., Héctor; Rancagua 16
36127 Farías L., Enrique; Talca .. 16
36128 Fuenzalida D., Raúl; Rancagua 15
36129 González T., Juan; Stgo. .. 18
36130 Garcés M., Nelson; Concep. 15
36131 Ganga R., Hernán; Stgo. .. 18
36132 González, Hernán; Stgo. .. 18
36133 González L., Enrique; Stgo. 16
36134 González L., Enrique; Stgo. 16
36135 Gutiérrez P., Graciela; Stgo. 14
36136 Herane E., Miguel; Stgo. ... 18
36137 Herrera A., Patricio; Stgo. 15
36138 Herrera C., Stgo.; Rancagua 14
36139 Jorquera A., Jorge; Stgo. .. 14
36140 Jaque A., Jorge G.; Cauquenes 14
36141 Jaque A., Jorge G.; Cauquenes 14
36142 Kuklino K., Miroshi; Stgo. .. 16
36143 Leeson, Richard; Renca ... 20
36144 Leeson, Richard; Renca ... 15
36145 Lizama A., Rubén; Stgo. ... 14
36146 Lizama H., Rubén; Stgo. ... 14
36147 López D., Jorge; Stgo. ... 15
36148 López U., Alfredo; Stgo. ... 16
36149 Lizama A., Rubén; Stgo. ... 18
36150 León S., Humberto; Stgo. .. 15
36151 Lobos A., Julio; Stgo. 14
36152 Leiva N., Víctor 15
36153 Matus C., Pedro; Stgo. ... 17
36154 Matus C., Pedro; Stgo. ... 15
36155 Miranda T., Aída; Stgo. ... 15
36156 Mondaca P., Hernán; Quillota 15
36157 Mondaca P., Hernán 16
36158 Mondaca P., Hernán; Quillota 16
36159 Mora A., Luis; Stgo. 15
36160 Molina, Artemia; Malpú ... 15
36161 Muñoz M., Ismael; Peñaflor 16
36162 Marín C., Ernesto; Graneros 15
36163 Melín D., Renán; Rancagua . 15
36164 Morales A., Danilo; Stgo. .. 17
36165 Núñez D., Jaime; Stgo. .. 15
36166 Navarro E., José; Rancagua . 16
36167 Navarro E., José; Rancagua . 16
36168 Olguín P., Angel; Santiago . 16
36169 Olmedo E., Luis; Santiago . 15
36170 Olguín S., Pablo; Stgo. .. . 14
36171 Ortega M., Sergio; Stgo. ... 14
36172 Ortigosa, Alfonso; Rancagua 15
36173 Ortigosa, Alfonso; Rancagua 15
36174 Ortigosa, Alfonso; Rancagua 20
36175 Ortigosa, Alfonso; Rancagua 23
36176 Ortega P., Manuel; Stgo. .. 15
36177 Peña M., Oscar; Pte. Alto .. 15
36178 Pérez, Luis Fdo.; Stgo. ... 14
36179 Pacheco P., Humberto; Stgo. 14
36180 Pérez V., José A.; Valpso. .. 15
36181 Pérez V., José A.; Valpso. .. 15
36182 Pino T., Jorge; Stgo. 14
36183 Pinto C., René; Santiago . 16
36184 Prado, Tomás; Santiago . 16
36185 Párraguez, Luis; Santiago . 14
36186 Peña y Lillo, Gloria; Ranc. 14
36187 Q. O., G.; Santiago 22
36188 Quiñones G., Guillermo; Stgo. 15
36189 Quijeda, Belarmino; Stgo. .. 15
36190 Ramírez N., Patricio; Stgo. . 14
36191 Rubilar M., Juan; Santiago . 16
36192 Roca S., Gregorio; Ovalle . 14
36193 Rodríguez C., Luis; Stgo. .. 15
36194 Riady H., Eduardo; Santiago 14
36195 Rivera S., Juan; Santiago 18
36196 Rivas, Alicia; San Fdo. .. 14
36197 Rivera A., Constante; Talca 14
36198 Rivera R., Ramiro; Los Vilos 14
36199 Rodríguez M., Eduardo .. 14
36200 Riveros S., Juan; Santiago . 15
36201 Sepúlveda M., Juan; Santiago 16
36202 Salazar B., Ramón; Los And. 15
36203 Silva P., Gerardo; S. Carlos 15
36204 Suazo Z., Juan; Santiago . 17
36205 Sánchez, Desiderio; Santiago 15
36206 Sandoval G., Manuel; Stgo. 13
36207 Tello A., Iván; V. del Mar 14
36208 Toledo C., Juan Santiago .. 15
36209 Torres M., Jaime; Talagante 16
36210 Terán M., Paulino; Arica .. 15
36211 Tapia, Humberto; Stgo. .. 16
36212 Traverso S., Reinaldo; Stgo. 16
36213 Tolosa A., Sergio; Stgo. .. 14
36214 Torres, Francisco; Stgo. .. 15
36215 T. G., M.; Malpú 14
36216 Torres A., Angel; Santiago . 16
36217 Troncoso Z., Omar; La Granja 16
36218 Vidal, Eugenio; Melipilla .. 15
36219 Valle R., Eladio; Santiago .. 15
36220 Villelsa L., Carlos; Santiago 18
36221 Vivaldi, Enrique; San José de Maipo 19
36222 Vivaldi, Enrique; San José de Maipo 15
36223 Vivaldi, Enrique; San José de Maipo 16
36224 Valdés V., Delia; Santiago . 15
36225 Vergara M., Jorge; Rancagua 16
36226 Valdivia, Manuel 2.o; S. Fel. 15
36227 Valdivia, Manuel 2.o; S. Fel. 14
36228 Vásquez, María; Stgo. 16
36229 Waceola G., Carlos; Stgo. .. 14
36230 Zúñiga C., Eugenio; Stgo. . 15

36231 Amorós R. V.; Stgo. 15
36232 Amoldeca C., Rubén; Stgo. 14
36233 Aravena, Eric; Cisternas .. 21
36234 Araya A., Fernando; Llo Lleo 14
36235 Alfaro G., Manuel; Florida .. 16
36236 Albornoz A., Jorge; Stgo. .. 17
36237 Abarca A., Adolfo; Stgo. 19
36238 Alvarez R., Dagoberto; Stgo. 16
36239 Abarca A., Adolfo; Stgo. .. 16
36240 Adamns G., Jorge; Q. Normal 17
36241 Arriagada V., Pedro; Stgo. .. 14
36242 Acevedo; Víctor; Llo Lleo .. 14
36243 Araya R., Juan; Stgo. 14
36244 Aravena, Fortunato; Limache 14
36245 Alfaro B., Eduardo; Stgo. .. 18
36246 Aravena G., Germán; Stgo. .. 16
36247 Acosta A., Alberto; Stgo. .. 14
36248 Aranda P., Emilio; Stgo. 14
36249 Aranda P., Emilio; Stgo. .. 16
36250 Aranda P., Emilio; Stgo. .. 21
36251 Almarza, Hernán; Stgo. 14
36252 Arcéndiga R., Stgo. 15
36253 Bizzet, Gavino; Stgo. 15
36254 Brignardello M., A.; San Miguel 19
36255 Borna U., Orlando; Stgo. .. 16
36256 Hustamante M., Hermógenes; Santiago 18
36257 Bravo B., José; Quintero .. 17
36258 Barría V., Hugo; Quillpué .. 15
36259 Barría V., Hugo; Quillpué .. 16
36260 Brenner, Carlitos; Stgo. 16
36261 Bazáes R., Sonia; Stgo. 15
36262 Beltrán, Sergio; Stgo. 15
36263 Barceló P., Carlos; Coquimbo 15
36264 Briones, Manuel; Stgo. 15
36265 Contreras G., Alfonso; Stgo. 16
36266 Camus A., José; Stgo. 16
36267 Coroy V., Carlos; Stgo. 14
36268 Carrasco S., Víctor; Rancagua 15
36269 Colombo M., R.; Stgo. 14
36270 Caris F., María; Stgo. 14
36271 Cañete G., Lucio; Stgo. .. 14
36272 Contreras P., Raúl; Stgo. .. 15
36273 Cáceres, Néstor; Rancagua . 14
36274 Cespedes C., Rolando; Peñaflor 14
36275 Camus A., José; Stgo. 15
36276 Christie R., George; Antofagasta 15
36277 Cabrera T., Juan; Stgo. 18
36278 Cruz Araya, Hernán; Puente Alto 14
36279 Callejas P., María; Freirina .. 16
36280 Catú M., Juan; Stgo. 17
36281 Campos S., Luis; Stgo. 15
36282 Droguett C., Artemio; Rancagua 16
36283 Díaz A., Artemio; San Clemente 14
36284 Durán E., David; Stgo. 14
36285 Dragulcevic, Antonio; Punta Arenas 16
36286 Droguett R. Amelia; Rancagua 17
36287 Espinoza, José; Stgo. 14
36288 Espinoza, Cristina; Stgo. .. 14
36289 Echeverría, Humberto; Stgo. 14
36290 Elastaz K., Ernesto; Stgo. .. 14
36291 Espindola M., Héctor Elías; Los Andes 16
36292 Espinoza, Enrique; Stgo. .. 15
36293 Fuentes L., Mario; San Miguel 14
36294 Ferrada, Juan; Valpso. 14
36295 Fuentes V., Eliana; Quillota 16
36296 Figueroa S. René; Stgo. .. 18
36297 Fraser R., Ricardo; Stgo. .. 15
36298 Fuenealida M., Carlos; San Antonio 14
36299 Fuenzalida E., Eduardo; Santiago 14
36300 Fernández E., Ricardo; Stgo. 14
36301 Fraser R., Ricardo; Stgo. .. 16
36302 Guerrero P., Odilia; Stgo. .. 15
36303 Gran V., Fernando; Stgo. .. 15
36304 García M., Valpso. 15
36305 Gregori G., Luis A.; Stgo. .. 16
36306 Guerrero T., Clara; Talca .. 19
36307 Guerrero T., Clara; Talca .. 16
36308 Guerrero T., Clara; Talca .. 16
36309 García G., Rómulo; Stgo. .. 21
36310 Guslardo S., Ernesto; Valparaíso 18
36311 Garrido G., Luis; Stgo. 14
36312 González, Nolberto; Stgo. .. 15
36313 Gannat A., Mario; Doñihue .. 15
36314 G. Q. O., Stgo. 16
36315 Grover, Oscar; Stgo. 15
36316 González M., Julio; Rancagua 15
36317 García J., Rolando; Stgo. .. 14
36318 Guerrero T., Clara; Talca .. 16
36319 Guerrero T., Clara; Talca .. 16
36320 González del Agua, Juan; Santiago 16
36321 González del Agua, Juan; Santiago 16
36322 Gómez V., Corina; Stgo. 14
36323 González del Agua; Stgo. .. 14
36324 González del Agua; Stgo. .. 14
36325 Hernández C., Miguel; Stgo. 16
36326 Horta L., Edmundo; Stgo. .. 17
36327 Herrera C., Jorge; Stgo. 14
36328 Hernández, Luis Arturo; Santiago 16
36329 Hernández F., Julio; San Bernardo 15
36330 Holman T., Guillermo; La Calera 16
36331 Higaray E., Carlos; Iquique 14
36332 Ibacache S., Juan; Viña del Mar 15
36333 Ibacache S., Juan; Viña del Mar 15
36334 Ibáñez Z., Jorge; Stgo. 16
36335 Illufi Rodríguez, Víctor; Rancagua 17
36336 Illufi Rodríguez, Víctor; Rancagua 16
36337 Inostrosa C., Eduardo; San Bernardo 18
36338 Inostrosa F., Luis; Stgo. 16
36339 Jerez R., Julio; Stgo. 16
36340 López R., Rafael; Stgo. 15
36341 León P., José; Stgo. 16
36342 Laage, Carlos; Rancagua .. 15
36343 Leiva B., Luis; Stgo. 15
36344 Larée I., Patricia; Stgo. 16
36345 León B., Ricardo; Stgo. 15
36346 Lobos N., Juan; Stgo. 16
36347 López A., Fernando; Curicó .. 16
36348 Lagos F., P.; Stgo. 15
36349 Lozanto, Manuel; Stgo. 15
36350 Leiva, Amador; San Antonio .. 14
36351 Ladrón de G., Carlos; Stgo 14
36352 Méndez R., Olegario; Stgo. .. 14
36353 Meléndez N., Alberto; Stgo. .. 14
36354 Moreno C., Juan; Chillán .. 15
36355 Mora L., Hugo; B. Bernardo .. 14
36356 Muñoz Ovalle, Renato; Stgo. .. 16
36357 Máscaró, Julio; Stgo. 14
36358 Máscaró S., Julio; Stgo. 18
36359 Moffat P., Adolfo; Stgo. 15
36360 Moreno C., Juan; Chillán 17
36361 Maldonado, Rolando; Stgo. .. 14
36362 Murtaza, Adrián; Stgo. 15
36363 Meureira S., Luis; Stgo. 16
36364 Molina F., Jorge; Stgo. 14
36365 Moreno D., Sergio; Stgo. 15
36366 Núñez F., Raúl; Stgo. 14
36367 Nowack M., Jorge; Cisterna .. 15
36368 Opazo C., Sergio; Stgo. 16
36369 Orellana C., Luis; Puente Alto 16
36370 Pérez C., Ana; Stgo. 16
36371 Pulgi M., Mario; Stgo. 16
36372 Parra L., Carlos; Stgo. 16
36373 Pérez Ch., Osmán; Valpo. .. 14
36374 Palacios L., María; Sta. Cruz 16
36375 Palma H., Heriberto; Stgo. .. 15
36376 Pérez R., Elija; Stgo. 16
36377 Pavlov G., Milán; Antofagasta 14
36378 Palacios, Rebeca; Malpú .. 14
36379 Pavlov G., Milán; Antofagasta 15
36380 Pavlov G., Milán; Antofag. .. 15
36381 Robles R., Guillermo; Viña .. 16
36382 Rodríguez, Guillermo; Rancagua 15
36383 Robledo S., Delia; Stgo. 14
36384 Rojas, José; Stgo. 16
36385 Riquelme L., Carlos; Stgo. .. 18
36386 Rosales M., Elías; Stgo. 14
36387 Ruz V., Hernán; Stgo. 14
36388 Rodrigo O., Jaime; Stgo. .. 14
36389 Rivera A., Hernán; Stgo. .. 14
36390 Rodrigo O., Jaime; Stgo. .. 14
36391 Roberts, Juan; Stgo. 14
36392 Reinesa, Norberto; Stgo. .. 14
36393 Ramírez, María C.; Stgo. .. 14
36394 Stuardo, José; Stgo. 14
36395 Santis L., Luis; Stgo. 14
36396 Sarmiento P., Iquique 14
36397 Sepúlveda F., Pedro; Stgo. .. 14
36398 Sepúlveda F., Pedro; Stgo. .. 14
36399 Sánchez C., Luis; Stgo. 14
36400 Sánchez C., Luis; Stgo. 14
36401 Silveira, Vicente; Renca .. 16
36402 Silveira, Vicente; Renca .. 16
36403 Salazar D., Isaac; Stgo. 14
36404 Santic, José; Stgo. 14
36405 Santic, José; Stgo. 14
36406 Sanhueza L., Adriana; Stgo. .. 14
36407 Scalpello B., Silvio; Stgo. .. 14
36408 Salinas Marlene de Ovalle .. 14
36409 Serrano S., Hernán; Stgo. .. 14
36410 Sotomayor, Eduardo; Stgo. .. 14
36411 Troncoso D., Manuel; Rancagua 14
36412 Thompson, Juan; Rancagua 14
36413 Troncoso R., Mario; Stgo. .. 14
36414 Troncoso R., Mario; Stgo. .. 14
36415 Troncoso R., Mario; Stgo. .. 14
36416 Tobar U., Guillermo; Stgo. .. 14
36417 Tanida M., Toshio; Stgo. .. 14
36418 Tanida M., Toshio; Stgo. .. 14
36419 Ulloa U., Humberto; Stgo. .. 14
36420 Uberuaga D., Juan; Stgo. .. 14
36421 Vilches A., Julio; San Bernardo 14
36422 Venegas C., Osvaldo; San Bernardo 14
36423 Venegas C., Osvaldo; San Bernardo 14
36424 Vera Q., Andrés; Valpso. .. 14
36425 Valdivieso O., Julio; Valpso. .. 14
36426 Valenzuela R., Gastón; Valparaíso 14
36427 Vera, Ramón; Stgo. 14
36428 Valencia H., Hugo; Stgo. .. 14
36429 Vitar A., Guillermo; La Serena 14
36430 Valdajo M., Rafael; Rancagua 14
36431 Vilnlo O., Fernando; Stgo. .. 14
36432 Wolf S., Arnoldo; Stgo. 14
36433 Wolf S., Arnoldo; Stgo. 14
36434 Yáñez B., Luis; Concepción 14
36435 Zamorano T., Alfredo; Stgo. .. 14
36436 Zamorano T., Alfredo; Stgo. .. 14
36437 Zamorano A., Eduardo; Stgo. .. 14
36438 Zúñiga D., Heraclio; Stgo. .. 14
36439 Alcalde H., Julio; Stgo. 14
36440 Alcalde V., Julio; Stgo. 14
36441 Alcalde C., G.; Quintero .. 14
36442 Allende, Eleodoro; Stgo. 14
36443 Allende, Eleodoro; Stgo. 14
36444 Astudillo C., G.; Viña del Mar 14
36445 Allende, Eleodoro; Stgo. 14
36446 Allende, Eleodoro; Stgo. 14
36447 Allende, Luis; Stgo. 14
36448 Arcos R., Osvaldo; Q. Normal 14
36449 A., Nibaldo; Stgo. 14

(CONTINUARA)

Torneo abierto de golf en Papudo

Se disputa el 19 y 20 del presente en el vecino balneario

Organizado por el Club Papudo, se efectuará en las canchas de esta institución, los días 19 y 20 del presente mes, un Campeonato abierto de golf, y en el que tomarán parte los más destacados jugadores nacionales, tanto aficionados como profesionales.

Por los amateurs figuran inscritos jugadores de la talla de J. P. Velasco, E. Condon, Jaime Vergara, A. Searle, W. Róbinson, etc. En el terreno profesional intervendrán entre otros: Enrique Orellana, Anicio Araya, Pedro Gubero y Emilio Palacios.

COPA DAVIS:

Listo el equipo de EE. UU. que jugará con México

SOUTH ORANGE, NUEVA JERSEY, 8 (UPI). — La Comisión de la Copa Davis de Estados Unidos anunció que Chuck Mac Kinley, Bernard Bartzen, Dennis Ralston y Jon Douglas integrarán el equipo norteamericano que enfrentará al de México en la rueda final de la zona norteamericana del torneo por la Copa Davis.

W. Harcourt Wood, presidente de la Comisión, dijo que se envío un cablegrama a México dando cuenta de la selección para el torneo que tendrá efecto del 18 al 20 de los corrientes, en Cleveland.

El ganador de esta vuelta tendrá que enfrentarse a la India.

Alumbrado público en el Campeonato Mundial de Fútbol

Se inaugura sector en avenidas de Ñuñoa

Ayer quedó inaugurado en Ñuñoa, un nuevo sector de alumbrado público con lámparas de gas de mercurio, cuya instalación se está acelerando, a fin de que se encuentre terminada mucho antes de la realización del Mundial de Fútbol del 62.

Las principales avenidas de acceso al Estadio Nacional —Campos de Deportes y Avenida Grecia— quedarán iluminadas a partir de hoy con este magnífico sistema. El acto inaugural, al cual han sido invitados parlamentarios, el Subsecretario del Ministerio del Interior, autoridades edilicias y educacionales, dirigentes del Comité Ejecutivo del Campeonato del Mundo, de Rotary y Club de Leones, se hará a las 19.30 horas, en el Estadio Nacional.

ENRIQUE ORELLANA: Será atracción en el torneo que organiza el Club de Golf "Papudo".

HOGAR DE CRISTO: esperanza del niño abandonado.

JOSE AZOFRA, GOLEADOR EN EL FUTBOL PERUANO

El piloto del ataque de Municipal hizo 4 de los 5 tantos en el triunfo sobre Ciclista Lima.— Detalles de la 1a. jornada del campeonato del Rímac

FUTBOL EN EL Mundo

(0) El sábado y domingo últimos se dio comienzo en Lima, al principal campeonato de fútbol del Perú, en el que intervienen los conjuntos de Universitario (campeón de 1959 y 1960), Alianza Lima, Sporting Cristal, Deportivo Municipal, Sport Boys, Centro Iqueño, Mariscal Sucre, Ciclista Lima, Defensor Lima y Atlético Chalaco.

(0) Los resultados de los primeros cuatro partidos, fueron los siguientes: Municipal 5, Ciclista 1; Universitario 3, Chalaco 0; Alianza 5, Defensor 1; Sport Boys 3, Mariscal Sucre 2.

(0) La formación de los cuadros, fue la siguiente:

Universitario: D. Zegarra; I. Soria, J. Fernández y R. Gutiérrez; H. Arguedas y L. Calderón; J. Ruiz, A. Guzman, A. Uribe, L. Cruzado y T. Iwasaki. Ent.: Segundo "Titina" Castillo.

A. Chalaco: C. Velásquez; W. Milera; B. Ugaz y G. Soto; G. Correa y J. Lovera; V. Montoya, O. Salas, M. Rugel, H. Torrealba y N. Sáenz. Entrenador: A. Zanutelli.

Dep. Municipal: H. Paredes; W. Fleming, E. González y C. Bravo; L. Lostaunau y M. González; O. Montalvo, R. Drago, J. Azofra, J. Carrasco y O. Huapaya. Entrenador: Tito Drago.

Ciclista Lima: E. Román; O. Espinoza, R. Denegri y A. Garrido; J. Anglas y A. Báez; A. Tenemás, C. Sacco Vértiz, J. E. Salinas, R. Castillo y V. Urrutia. Entrenador: Alejandro Heredia.

Alianza Lima: R. Bazán; J. Galván, Wantuil y G. Oliva; J. De la Vega y L. Flores; E. Tenemás, V. Zegarra, E. Flores, P. León y J. Escate. Entrenador: J. de Almeyda.

Defensor Lima: R. Correa; R. Meléndez, L. Bolívar e I. Andrade; J. Benítez y R. Guzmán; H. Lobaton, A. Liendo, A. Manco, J. Campos y H. Arroé. Entrenador: A. Magallanes.

Sport Boys: F. Carpena; A. Calenzani, O. Parodi y D. Bazán; T. Boluarte y S. Montes de Oca; N. Briceño, A. Sacco, J. Cáceres, G. Barrera y E. Facusse. Entrenador: Marcos Calderón.

Mariscal Sucre: C. Burella; R. Pastor, J. Valle y S. Cayeho; J. G. Vizcarra y J. Gutiérrez; J. Cossio, R. García, J. Tardío, P. Castillo y H. Valle. Entrenador: Juan Bulnes.

(0) Destacó en la jornada inicial del torneo peruano, la actuación cumplida por José Azofra, piloto del ataque de Municipal, quien hizo 4 de los cinco goles del triunfo de los "ediles". El segundo scorer de la etapa fue el insider izquierdo de Alianza, P. León, autor de 3 de los 5 tantos de la victoria del popular cuadro limeño.

(0) BRASILIA, 8 —(UPI)— Una delegación de jugadores de fútbol, entre los cuales había cuatro miembros del equipo brasileño campeón mundial de 1958, visitó hoy al Presidente Janio Quadros para pedirle la reivindicación de "los derechos de los futbolistas".

Al terminar la entrevista, que duró más de una hora, Quadros estableció el "día del atleta", que se conmemoraba todos los años el 21 de diciembre.

Los futbolistas brasileños desean, entre otras cosas, que cuando sean transferidos se les de el 30 por ciento, como promedio, del precio del pase.

Formaban parte de la delegación los campeones mundiales Bellini, Djalma Santos, Castilho y Gilmar.

A Gilmar, arquero de Corintians de Sao Paulo, Quadros, que es partidario del mismo club, le advirtió que si no se cuida, el mismo irá a defender la valla Corintians no tuvo una actuación muy feliz en la última temporada.

El Presidente expresó su apoyo al partido que jugarán en 1963 en Río de Janeiro los Seleciconados de la Unión Soviética y Brasil y dijo que asistirá al mismo.

También manifestó que dará todo su respaldo al equipo brasileño que irá al campeonato mundiel de 1962, que se jugará en Chile.

(0) AALBORG, Dinamarca, 8 —(UPI)— El equipo boliviano de fútbol Always Ready venció hoy por 4 a 2 a un seleccionado de esta ciudad. Al terminar el primer tiempo los bolivianos ganaban por 2 a 1.

Sesión académica de la Sociedad Chilena Medicina del Deporte

Una nueva sesión académica ha sido programada para mañana jueves por la Sociedad Chilena de Medicina del Deporte en la Sala Auditórium del Colegio Médico de Chile.

La tabla que se ha confeccionado para esta reunión consulta los siguientes temas:

a) "Fichaje y Examen Médico del Deportista Nortino" por el doctor Raúl Cárdenas Castillo, Jefe del Gabinete Médico-Dental del Consejo Local de Deportes de Antofagasta.

b) "Deporte y Juventud", por el doctor Lisandro San Martín.

Segunda hora.

Cuenta del doctor Raúl Cárdenas Castillo sobre la Filial de la Sociedad de Medicina del Deporte en Antofagasta.

Se invita a esta sesión a los médicos, estudiantes de medicina, profesores de educación física, entrenadores y personas que se interesen por estos temas.

DEPORTE EN LOS BARRIOS GREMIOS e INDUSTRIAS

CELEBRA 26.o ANIVERSARIO

PRIMER EQUIPO DEL ORIENTAL ACACIAS, que hoy celebra un nuevo aniversario con un animado programa, con la intervención de las diversas ramas del club, y en el que se rendirá un homenaje a su activo presidente, Angel Hernández. Contando con la cancha 16 del Estadio Nacional para sus compromisos, ha logrado importantes triunfos, como en el torneo de Semana Santa. Los integrantes del equipo: Arnoldo González, Alvarez Arancibia, Ismael Figueroa, Romilio Figueroa. Agachados: Juan Silva, Fritz, Castro, Muñoz, Danilo Astevena y Acuña. Les acompaña la mascota, Erica Fuentes.

CONSEJO DE DEPORTES DE LA CISTERNA HABILITO EL ESTADIO

Una importante labor está realizando el Consejo Local de Deportes de La Cisterna.

Entre las de más proyecciones, está la reciente habilitación del Estadio comunal, que ya cuenta con camarines y servicios de agua caliente, como también parte del alumbrado que ya tenía, pero que sufrirá necesarias modificaciones. Asimismo, se está trabajando en la ampliación de las graderías, y en la plantación de nuevo pasto en la cancha.

En esta forma, La Cisterna estará en condiciones de facilitar su campo deportivo para el entrenamiento de los equipos que vengan al Mundial de fútbol de 1962, y como tal será ofrecida al comité organizador.

OTROS ASPECTOS

También hay que destacar, que con el apoyo de la Municipalidad y de la Dirección de Deportes del Estado, el Consejo ha subvencionado al básquetbol, para que termine su propio campo, al ajedrez, boxeo y tenis de mesa. A charlas, como las de difusión del miércoles pasado, seguirán otras, en una campaña constante de gran utilidad técnica. El próximo miércoles se dictará una charla sobre básquetbol en el Club Brisas, y el martes, se realizará un festival de hockey sobre patines, a cargo de la Federación de este deporte, en la cancha Municipal, en el que jugarán dos buenos equipos.

Finalmente, el Consejo está preocupado de la actuación de los seleccionados de tenis de mesa y fútbol, en los próximos campeonatos nacionales.

Varias goleadas en fútbol de la ADIP

EL CENTRO SOCIAL "Juan Vicuña", cita a reunión general para el sábado, a las 20.30 horas, en la nueva sede de Santa Rosa 1340, con el objeto de tratar varios asuntos de interés. La secretaría atiende diariamente desde las 18 a 20 horas.

UNION SAN Fernando, lamenta el fallecimiento de don Oscar Parker Velarde, presidente durante cuatro períodos y uno de sus socios fundadores. Ante su deceso tomó los acuerdos de guardar un minuto de silencio; enviar condolencias a sus familiares y una ofrenda floral. También asistir a sus funerales efectuados ayer, en los que habló a nombre del club su vicepresidente.

FUTBOL INFANTIL.— La Agrupación Independiente, de San Miguel, está organizando un torneo para tres equipos en las canchas de Club Hípico 2896, con partidos los domingos. Las bases pueden solicitarse a esa dirección.

En los partidos del domingo de la Asociación de Instituciones Públicas, los resultados fueron los siguientes:

Con segundos y primeros equipos: J. J. Aguirre-Dirección de Prisiones, 2x1 y 3x1; Dirección de Pavimentación Contraloría, 4x1 y 1x2; ETCE, ENDESA, 2x0 y 2x3; Instituto Geográfico Militar-Subsecretaría de Guerra, 1x5 y 1x1; Dirección de Salud-INTERPART, 3x3 y 3x7. Con estos resulta-

Por 8 a 0 ganó el tercer equipo de Santa Teresita

Una buena actuación tuvieron nuevamente los equipos de fútbol de Santa Teresita en el último compromiso ante la lámpago.

El tercero goleó 8 x 0, el 3 x 0 y el primero 2 x 1. Jugando con: Soza; Carvajal, García y Sanhueza; Soto y Iturranda; Prieto, Serrano, Bustos, Illanes y Pardo.

Polla del Futbol
LA NACION REG. PROP. INT. Nº 16.522
CAMPEONATO PROFESIONAL 1961
PARTIDO CLAVE
UNDECIMA FECHA

San Luis		Rangers	
Everton		O'Higgins	
S. Morning		Wanderers	
Palestino		Colo Colo	
U. Católica		Ferro	
U. Española		Green Cross	
A. Italiano		U. de Chile	

Nombre
Dirección
Ciudad Carnet

OFRECE CON AMPLIOS CREDITOS
ABRIGOS PARA CABALLEROS
ABRIGOS PARA DAMAS
ABRIGOS PARA JOVENES
ABRIGOS PARA NIÑOS
ABRIGOS PARA NIÑITAS
Jaime Cogan
SASTRERIA Dandy
673 SANTIAGO 677

Polla del Futbol
"LA NACION" REG. PROP. INT. Nº 15622
CAMPEONATO PROFESIONAL-1961
PARTIDO CLAVE
UNDECIMA FECHA

San Luis		Rangers	
Everton		O'Higgins	
S. Morning		Wanderers	
Palestino		Colo Colo	
U. Católica		Ferro	
U. Española		Green Cross	
A. Italiano		U. de Chile	

Nombre
Dirección
Ciudad Carnet

Desde 1897 FARMACIA Andrade
ALAMEDA 2902 · EST. CENTRAL
Por más de 60 años atiendo todos los días del año desde las 8 A.M. a 1 de la madrugada.
Fonos: 90862

GUIA PROFESIONAL

ABOGADOS

SANCHEZ DEL POZO
Especialmente asuntos matrimoniales, posesiones efectivas, particiones. Moneda 1137 oficina 78, fono 80811. H|O-C.

MANUEL CARTES
Divorcios, nulidades matrimonio, particiones. Huérfanos N.o 1294, oficina 42, teléfono 64539. H|O.

RAQUEL KOGAN B.
Abogado
Toda clase asuntos. Compañía 1048. Noveno piso. Teléfono 84844. Horas: 6—8 P. M.
31-VIII-61

MARIO VIDELA
ABOGADO
Juicios del trabajo. Cobro de cheques. Redacción contratos. Exarrelaciones. Posesiones efectivas. Nulidades matrimonio. Huérfanos 979. Of. 119. Fono 30466. 4-9-61 GP.

ALBERTO COUSTASSE
Abogado
Asuntos civiles y criminales. Cobranzas, cheques y letras. Eliminación de prontuarios penales. 12-13 y 18-20 horas. San Antonio 21. Of. 607.
GP. 25-X-61 P.

ELIAS NEGHME RODRIGUEZ
Juicios civiles y comerciales. Ahumada 131, oficina 318, teléfono 88587.
7-8-61. G. P.

MATRONAS

TERESA SANTANDER
Salvador Sanfuentes 2247 teléfono 91764. GP. 9—9-P

MEDICOS

DR. HERNAN DEL PINO
Enfermedades de niños. Consultas 2 a 4. Moneda 742, 2.o piso, oficina 204, teléfono N.o 393601. Martes, jueves y sábado. Pedir hora al fono N.o 496745. H|O-C.

Dra. LUISA PACHECO PEZARRO
Médico-cirujano, señoras y niños. Consultas de 15 a 18 horas. Lord Cochrane 177. Fono 86762.

Dr. GASTON RAMIREZ
Piel, Manuel Rodríguez 32, fono 68828. H|O.-C.

DOCTOR LEVI
Medicina General
Corazón, riñón, hígado, reuma, insomnio, dolor de cabeza. Consultorio: Huérfanos 1064, Depto. 704. Reservar hora y pedir atención domiciliaria días hábiles y festivos, teléfono 67913.
GP. 20-VIII-61

DR. ERNANI PAROPI
Piel — Sífilis — Venereas. Serrano 233. Fono 382268. 8-12-61 G.

CLINICAS

MATERNIDAD EVANGELICA PRESBITERIANA MADRE E HIJO
Clínica Prenatales. Sistema del parto sin dolor. Clínicas de Niños Santa Rosa 1151. Teléfono 52229. 16-IX-61 GP.

MATRONAS

SEÑORA PIERRINY
Lord Cochrane 114
H|O. C. G. P.

MECANICA DENTAL

Soldaduras, reparaciones dentales inmediatas.
CARLOS HAKON
Monjitas.
779. Tercer piso
31-VIII-61 GP.

Prótesis dentales, soldaduras, reparaciones inmediatas.
CLINICA DENTAL EDWAR'S S.
Pasaje Agustín Edwards 29, entrepiso 111. Entrada por Ahumada 312.
31-VIII-61 GP.

DENTISTAS

DENTISTA RODRIGUEZ
Extracciones. Prótesis inmediata. Coronas. Fundas. Rápidez. Compañía 1068, oficina 31-VIII-61 GP.

Prótesis dentales. Reparaciones inmediatas. Clínica Dental Central. Compañía 1068. Oficina 1103. Fono 83726. Edificio Teatro Plaza. 31-VIII-61

PRACTICANTES

LUIS ALDUNATE
Practicante
Especialista: Vías Urinarias. Curaciones, Inyecciones, extracción de sangre y orina para exámenes de laboratorio, etc., bajo prescripción médica. Atención domiciliaria. Edificio Waldorf Ahumada 131, departamento 311. Fono 60828.

PROFESORES

"ARMANDINI"
Profesor especializado desde 1931, dicta clases científicas permanentes, reconocidas internacionalmente por su notable expresión de belleza. Academias Profesionales "Armandini". Ahumada 131.
G. P. 1.o.VI-C

¡¡HENRY!!
Primera academia francesa. Cursos peluquería completa. ¡¡HENRY!! Teatinos 420.
23-X-61 GP.

¡¡CARMEN!!
Profesora. Peinados. Tinturas. Belleza. Atención personal. Teatinos 739.
23-X-61 GP.

FANNY
Instituto de Peluquería para damas, enseñanza completa: peinados, corte pelo, permanentes, manicure, masajes, tinturas, diplomas rápidamente, cómodas cuotas mensuales, atención personal de Fanny. Bandera 809, tercer piso.
28-10-61 GP.

FANNY
Instituto enseñanza Medas, Corte y Confección; alumnas confeccionan al primer mes. Diplomas válidos. Bandera 809, Ser. piso.
28-10-61 GP.

FANNY
Peinados, manicure, corte de pelo permanentes; cobramos materiales solamente. Bandera 809, Ser. piso.
28-10-61 GP.

Educación y Medios

CURSO COMPLETO DACTILOGRAFIA, 21 estudios. Instituto "Gonzalo Figueroa". Catedral 1257. (40) 13-VIII-61 C.

SECRETARIAS Taquígrafas, Dactilógrafas, Comerciales, Curso Completo Comercio, Secretariado, Taquígrafía, Contabilidad, Aritmética, Taquígrafía dos cursos mes. Enseñanza máquina tres. 18 diplomas, dos meses. Cursos diurnos, vespertino. Instituto Contabilidad. Fundado 1923. Santo Domingo 1030 (cerca Puente). Teléfono 89595.
(40) 31-8-61 P

DIAZ-GASCOGNE. ESCUELAS POLITECNICAS profesionales, fundadas 1914, reconocidas Supremo Gobierno. Matrícula abierta. Recuperación escolar, preparatorias, humanidades, inglés, francés, alemán, contabilidad, práctica, peluquería completa, enfermera, caballeros, niños, cortador sastre modas, corte y confección, moda infantil, camisería, pedicuro. Diplomas profesionales. Internado femenino, señoritas provincias. Una dirección, Monjitas 341. 13-VIII-61

MODAS, corte y confección. Cartas, técnicas. Profesora especialista, alumnas confeccionan trajes primer mes. Clases diurnas nocturnas. Diplomas válidos Escuela Nacional Corte y Confección. Roma N.o 1353.
H|O O

ESCUELA NACIONAL PELUQUERIA, Catedral 1257, matrícula permanente. Diplomas. 13-VIII-61

ACADEMIA SUPERIOR CORTE, confección. Catedral 1257. Más rápidos, económicos, cursos. Diplomas.
(40) 13-VIII-61

Empleos ofrecen

EMPLEADA NECESITASE. SIMON Bolívar 3178. Señor.
(46) 9-8-61 P.

Empleos buscan

OFICIOS DIVERSOS

OFICIOS DIVERSOS.—
MAYORDOMO, cité, edificio de departamento, cobranzas, reparto, propaganda comisiones de confianza. Muy buenas recomendaciones. O. P. General Barboso N.o 1524-A. Quinta Normal.
11-8-61 z.

SEÑORA, se ofrece para lavar ropa, precios muy económicos, va a buscar y domicilio. Contestar a calle Carlos Pezoa Véliz 681. Quinta Normal.
11-8-61 z.

JOVEN NORTINO, se ofrece para trabajar en fuente de soda o bar, con documentos al día. Dirigirse a Amunátegui 44, piso 5.
11-8-61 z.

Citaciones

COOPERATIVA AGRICOLA DE COMERCIALIZACION Quilicura Ltda.— En conformidad a lo dispuesto en los Arts. 31-37 de los reglamentos internos, se cita a Junta General Extraordinaria para el jueves 17 del presente, a la 1.a convocatoria, a las 15.30 horas, y a la 2.a a las 16 horas, en la bodega. La tabla a tratar es la siguiente: Primero, Memoria por el presidente; segundo, Balance e Informe de la Junta de Vigilancia; tercero, presupuesto para el presente período; cuarto, elección nuevo Consejo y Junta de Vigilancia; quinto, nombramiento de dos socios para firmar el acta. El quórum para sesiones a la mitad más uno de los socios presentes y ausentes, 51 por ciento; si no se puede reunir este quórum no se puede sesionar la Junta por este mismo acto se forma la segunda citada para el martes 22 del presente a la misma hora, con la misma materia a tratar. Esta vez el número que asista. Se advierte que es multable la inasistencia.— Juan Larenas, presidente.— Luis Castro, gerente.—
(102) 10-8-61 C.

Construcción, Materiales

MANNOL, compramos, vamos tándonos domicilio, buen precio. Fono 68042.
(38) 31-X-61 C.

PUERTAS, ventanas persianas PINOCHET, entrega inmediata, estudiamos presupuestos. Precios rebaja. Pájaro Chico 3970. Depósitos: San Diego 743 y Chacabuco 31-8.
(38) 31-X-61 C.

Documentos extraviados

RAMENDSE EXTRAVIADO LIBRETA de cambio por $ 239.76, de la Sra. Sara y Ruth Claujlo, a la orden de Eugenio Hernández Zapata, vencimiento el 15 de julio del presente, se ha perdido por haberse dado correspondencia.
(38) 9-VIII-61 P.

POR ORDEN DE NO PAGO DEL cheque serie [illegible] 2812799 del Banco Americano, Of. Central.
(38) 10-8-61 P.

QUEDA SIN EFECTO EL CHEQUE N.o 200817, por valor de E° 7.35, del Banco Osorno y La Unión, a nombre de la Sra. Graciela del Río, y la letra N.o 96.12 de Sociedad Química, quedan sin efecto por haberse dado el aviso correspondiente.
(38) 10-VIII-61 P.

MARIENDENE extraviado libreta N.o 12879 Banco Estado, Quevedo Villa y Marcelo, por orden el tarjetón correspondiente.
(38) 10-8-61 P.

POR ORDEN NO PAGO CHEQUE N.o 1021639, Banco Sud America, Of. Central.
(38) 11-8-61 P.

Remates

REMATE JUDICIAL.— ANTE 4.o Juzgado Civil Mayor Cuantía Santiago, Bandera 340, tercer piso, se rematará 28 de agosto de 1961, a las quince horas, propiedad ubicada en Moneda N.o 2[illegible], esta ciudad, inscrita en el Registro de Propiedades a fs. 9.338 N.o 14019, del Conservador de Bienes Raíces del Santiago. Mínimo: E° 2.705. Forma pago: precio deberá pagarse al contado. Caución: equivalente 10% mínimo. Demás bases y antecedentes expediente N.o 153.[illegible] "Devaux Toro, Carlos, con Toro Rodríguez, Berta", ejecutivo.— Secretario.
(90) 12-8-61 P.

REMATE.— SEGUNDO JUZGADO Civil Mayor Cuantía Santiago, rematarse 31 agosto presente año, quince horas, propiedad ubicada extremo noroeste de la Villa denominada "Villa Blanca", comuna de La Granja, departamento San Miguel, inscrita a fs. 288, N.o 457, Registro Propiedades Conservador Bienes Raíces San Miguel, año 1961. Mínimo E° 3.700. Pagadero 30% contado, saldo 60 días plazo. Boleta garantía, diez por ciento. Demás datos y antecedentes, en juicio Parentini, José, con Leonart, Santiago, y otra.— Secretario.
(90) 11-8-61 P.

REMATE JUDICIAL.— Ante el Sh. Juez del Cuarto Juzgado Civil de Mayor Cuantía, en el juicio de quiebra de don José Vives Cabol, Rol N.o 147133, se llevará a efecto el 29 de agosto próximo, a las 15.30 horas, el remate de los derechos que le corresponden al fallido en las propiedades signadas con los números 423 y 435 de la calle San Francisco, de la comuna de Santiago, del departamento del mismo nombre, cuyas inscripciones de dominio corren inscritas respectivamente a fs. 6105, N.o 8618, y fs. 3085, N.o 4[illegible], del Conservador de Bienes Raíces de Santiago, de los años 1938 y 1945. Mínimum: San Francisco 423, E° 618.000 al contado, y propiedad San Francisco 435, E° 2.020.26, al contado. En ambos casos, si el mejor saldo bajo precio que exceda al mínimo señalado, se pagará dentro del plazo de seis meses, a contar desde la fecha del remate. Garantía en dinero efectivo o vale-vista bancario por el 10.00 del mínimo. Demás bases y antecedentes en los autos y Tribunal mencionados.— El Secretario.
(90) 12-VIII-61 P.

REMATE JUDICIAL.— Ante Cuarto Juzgado Civil Mayor Cuantía Santiago, 28 agosto 1961, quince horas, rematarse propiedad ubicada calle Hipólito Irigoyen N.o 774, comuna Providencia, este departamento. Mínimum: mil trescientos cuarenta y cinco escudos (1.345) y tres centésimos (E° 1345,03). Precio pagarase al contado dentro plazo sábado; saldo tres meses, precio mínimo, misma fecha. Garantía 10 por ciento. Inscrita a fs. 2921 N.o 4183, año 1956 Conservador Bienes Raíces Santiago. Demás bases antecedentes autos 140211 "López Orrela con Buche Rolf". Secretaria Juzgado.— Secretario.
(90) 12-8-61 P.

Judiciales y legales

QUINTO JUZGADO CIVIL concedió posesión efectiva herencia Francisco Segundo Abatto Riquelme a Francisco Ricardo Abatto Serra, beneficio inventario. Inventario solemne practicaré 9 actual, 16 horas.— Secretario.
(102) 8-VIII-61 P.

PRIMER JUZGADO CIVIL, resolución tres agosto presente año, concedió posesión efectiva herencia intestada, con beneficio inventario, de Stanislas Mizgier Pignol a Simonne Marie Louise Mizgier Bossonnet, Ladislas Mizgier Bossonnet, Marguerite Emilie Mizgier Bossonnet, sin perjuicio derechos cónyuge sobreviviente Jean Amédée Boissonnet Estrangnat, viuda de Mizgier. Practicaré inventario solemne 14 agosto presente año, 16 horas, en mi oficina, Bandera 342. —El Secretario.
(102) 4, 5 y 7-8-61 P.

SEGUNDO JUZGADO CIVIL concedió a doña Jamena Pinto Lizmes, posesión efectiva herencia su marido, don José Luis Molina Soto.
(102) 16-VIII-61 P.

Joyas, Relojes, Fantasías

NOVIOS, compren sus argollas en la fábrica más antigua de Chile Casa Scetin, Nueva York 66.
H|O O.

Sastrerías y Afines

SASTRERIA MACHO.— RECHUPAS finas, económicas. Visítele. Huérfanos 801, esquina San Antonio.
(92) 28-VIII-61 P.

Remates

REMATE.— TERCER JUZGADO Civil Mayor Cuantía Santiago. Audiencia veintidós agosto actual, quince horas, propiedad un solo lote, calle Walker Martínez 3[illegible], comuna Florida, sitios dos y centro, Loteo Walker Martínez, inscrita 7837 número 5.446, Conservador Santiago 1959. Mínimum, E° 2.423.— Precio se pagará con E° 600.— contado, saldo diez meses plazo fecha subasta, intereses 15% y 18% anual caso mora. Boleta garantía, E° 200.—. Mayores antecedentes, estudio abogado Sergio Palacios Bandera 460, oficina 604, 19 a 20.30 horas, y juicio "Simón Gerardo con Monardes, Francisco".— Secretario.
(90) 9-8-61 P.

REMATE.— Tercer Juzgado Civil Mayor Cuantía Santiago. Audiencia diez agosto próximo, quince horas, propiedad número 16, Población Week-End, Av. Arrayán. Mínimum, E° 4.000.— Pago contado dieciseis días, saldo tres meses fecha subasta con 18 por ciento interés anual. Más antecedentes juicio "Yankovich, Rubén, con Donoso, Uberte, Sergio".— Fernández, secretario.
(90) 11-VIII-61 P.

QUINTO JUZGADO CIVIL CONCEDIÓ posesión efectiva herencia Dora González Parra a Dora Cora y Rafael López González, sin perjuicio derechos cónyuge Rafael López de la Fuente. Inventario solemne practicaré 11 actual, 15 horas.— Secretario.
(90) 10-8-61 P.

SEGUNDO JUZGADO CIVIL MAYOR Cuantía Santiago, rematarse 31 presente, quince horas, departamento número 701, del séptimo piso del edificio calle Compañía 1291, esta ciudad, más su cuota o derechos comunes, con mínimum de E° 600, pagadero contado. Interesados deberán acompañar boleta de la 10 por ciento. Demás bases y antecedentes en juicio Torres, Carlos, con Mora, Raquel.— Secretario.
(90) 12-VIII-61 P.

Judiciales y Legales

SOCIEDADES ANONIMAS.— Autoriza la instalación en Chile de la agencia de la sociedad anónima extranjera "Pepsi Cola Interamericana S.A.".— República de Chile.— Ministerio de Hacienda.— Santiago, 30 de junio de 1961.— Hoy se decretó lo que sigue: Núm. 11.581.— Vista la solicitud presentada por don Enrique Puga Concha, en la que pide se autorice a la sociedad anónima extranjera denominada "Pepsi Cola Interamericana S.A." para establecer agencias en Chile, y en la que solicita, además, se le permita publicar en extracto los estatutos sociales de la citada sociedad. Con lo informado por la Superintendencia de Compañías de Seguros, Sociedades Anónimas y Bolsas de Comercio y por la Dirección General de Impuestos Internos, y De acuerdo con lo dispuesto en el Art. 468 del Código de Comercio y en los artículos 120, 121, 122 y 125 del D.F.L. N.o 251, de 20 de mayo de 1931, Decreto: 1.o) Autorícese a la sociedad anónima extranjera denominada "Pepsi Cola Interamericana S.A.", constituida y domiciliada en Willmington, ciudad del Condado de New Castle, Estado de Delaware, Estados Unidos de Norteamérica, para establecer agencias en el territorio de la República de Chile. 2.o) La expresada sociedad girará en Chile bajo el nombre de "Pepsi Cola Interamericana S. A. Agencia en Chile". 3.o) El domicilio de la agencia principal será la ciudad de Santiago. 4.o) El capital efectivo inicial con que girará la agencia en Chile será de US$ 5.000. 5.o) La sociedad deberá poner en conocimiento del Supremo Gobierno de Chile toda modificación que se opere en su organización y comunicará a la Superintendencia de Sociedades Anónimas el cambio de sus representantes en Chile. 6.o) La sociedad deberá constituir un fondo especial, equivalente al 20% del capital de la agencia, en valores colocados y realizables en Chile, para responder a las obligaciones que contraiga en el país, fondo que deberá formarse con el 10% de las utilidades líquidas de cada balance. Cumplase con lo dispuesto en los artículos 126 del D.F.L. N.o 251, de 20 de mayo de 1931, y 47 del decreto reglamentario N.o 4.705, de 30 de noviembre de 1946. Autorízase la publicación en extracto de los estatutos de la citada sociedad anónima extranjera, de acuerdo con el texto debidamente visado por la Superintendencia de Compañías de Seguros, Sociedades Anónimas y Bolsas de Comercio, y cúmplase con el pago del impuesto establecido en el artículo 7.o, N.o 12, de la Ley de Timbres, Estampillas y Papel Sellado.— Tómese razón, comuníquese y publíquese.— J. Alessandri R.— E. Figueroa G.— Lo que transcribo a U. para su conocimiento.— Dios guarde a U.— Vivian Schwartz Díaz, Subsecretaria.— Extracto: Por los estatutos de la sociedad anónima extranjera denominada "Pepsi Cola Interamericana S.A.". De acuerdo con los estatutos y con la escritura de constitución, la casa matriz tiene su sede en Wilmington, New Castle, Estado de Delaware, Estados Unidos de Norteamérica, y su objeto principal es la fabricación, compra, venta, envase y distribución de bebidas no alcohólicas. El capital social es de US$ 15.000, dividido en 150 acciones de US$ 100 cada una, suscritas y pagadas. La sociedad es administrada por un Directorio compuesto de no menos de tres miembros, según lo determinen los socios organizadores, la Junta de Accionistas o el propio Directorio. El Directorio tiene la plena administración de los negocios y bienes de la Compañía y los directores son elegidos en cada asamblea anual. Las Juntas anuales de accionistas se celebrarán el segundo miércoles de mayo de cada año. Certifico que el extracto que precede ha sido aprobado por esta Superintendencia, para los efectos de los Arts. 124 del D.F.L. N.o 251, de 20 de mayo de 1931, y 47 del Reglamento de Sociedades Anónimas N.o 4.705, de 30 de noviembre de 1946.— Santiago, diecinueve de julio de mil novecientos sesenta y uno.— Julio Chaná Cariola, Superintendente.— Fs. 1.094.— Protocolización N.o 2.670, Poder General "Pepsi Cola Interamericana S. A." a Culver John, Abogado Infante Lozares, abogado, notario público, suplente del titular de este departamento, don Javier Echeverría Vial, según Decreto Supremo número seis mil novecientos veintidós, de fecha veintinueve de diciembre de mil novecientos sesenta, del Ministerio de Justicia, protocolizado con fecha nueve de enero del presente año, bajo el número mil cuatrocientos cuarenta y tres, certifica que hoy, veinte de abril de mil novecientos sesenta y uno, compareció don Jorge Muñoz Guerra, chileno, casado, empleado, domiciliado en Huérfanos mil ciento ochenta y nueve, quien acredita identidad con la cédula número tres millones novecientos veintitrés mil ciento setenta y siete, de Santiago, mayor de edad, y expuso: Que me entregaba para su protocolización un poder general otorgado por "Pepsi Cola Interamericana S.A.", a favor de don John Culver, suscrito en la ciudad de Nueva York, Condado de Nueva York, ante el notario público doña Rosalind K. Roth, con fecha catorce de julio mil novecientos sesenta y uno. Agrego dicho documento debidamente legalizado y que consta de tres hojas al final de los Registros de Escrituras Públicas del presente mes, de esta notaría, bajo el número dos mil seiscientos setenta. Para constancia, firma el solicitante con los testigos don Lucía Seguel C. y doña Alicia Gálvez H. Se da copia, agregándose en el citado documento el impuesto fiscal de cincuenta centésimos de escudo y además, al margen del Registro, los impuestos correspondientes a las demás leyes vigentes.— Doy fe.— J. Muñoz G.— Lucy Seguel C.— Alicia Gálvez H.— Ante mí, G. Infante L., notario suplente.— E. Díaz, documento que se protocoliza bajo el número cinco mil seiscientos setenta, es del tenor siguiente: Protocolización N.o 2.670. Comparece don Thomas Elmezzi, en representación de "Pepsi-Cola Interamericana, S.A.", sociedad anónima constituida de acuerdo con las leyes del Estado de Delaware, con oficinas principales en la ciudad de Willmington, Condado de Delaware, Estado de Delaware, calle 100W, 10th Street, y expuso: Que viene en conferir poder general a don John Culver para que en su desempeño, como agente en Chile de la Compañía "Pepsi-Cola Interamericana, S. A." En el desempeño de este mandato, el apoderado actuará bajo la responsabilidad directa de la sociedad y podrá ejecutar todos los actos o contratos necesarios para la mejor administración y cabal cumplimiento de los fines asignados a la agencia de la Compañía en Chile. Dentro de estas facultades, el agente podrá litigar en nombre de la sociedad y de la agencia en Chile con facultades para desistirse en primera instancia de la acción deducida, aceptar demandas, absolver posiciones, renunciar recursos o términos legales, transigir, comprometer, otorgar a árbitros arbitradores, aprobar convenios y percibir; contratar cuentas corrientes con Bancos e instituciones de crédito, tales como Banco del Estado u otros similares, cuentas de depósito o de crédito y girar en dichas cuentas; sobregirar en cuentas corrientes, cancelar y endosar cheques, retirar talonarios de cheques, firmar reconocimientos de saldos de cuentas corrientes, hacer y retirar depósitos a la vista, a plazo o condicionales, firmar recibos de dinero, contratar cuentas de cambio, abrir créditos simples o documentarios, girar letras de cambio, aceptar, descontar y endosar en cobranza o en garantía letras de cambio, retirar y endosar documentos de embarque, firmar pagarés, mutuos y documentos por bellas de garantías, comprar y vender toda clase de bienes muebles y delegar el poder, que será conferido tantas veces como lo estime necesario; inscribir marcas comerciales, modelos industriales y patentes y firmar contratos para la cesión de marcas comerciales, percibir regalías por la cesión de marcas comerciales o de modelos industriales; realizar todos los actos que sean necesarios ante las Aduanas de la República de Chile, retirar toda clase de correspondencia certificada o no, presentarse en nombre de la Compañía ante cualquiera autoridad de la República de Chile y realizar todos los actos necesarios para la mejor ejecución de su mandato.— "Pepsi-Cola Interamericana, S.A."— Thomas Elmezzi, vicepresidente.— En la ciudad de Nueva York, Condado de Nueva York, Estado de Nueva York, a 14 de marzo de 1961.— Ante mí, Rosalind K. Roth, notaria pública, compareció Thomas Elmezzi, a quien conozco, quien declara bajo juramento: que reside en Great Neck, Estado de Nueva York; que es vicepresidente de "Pepsi-Cola Interamericana, S. A.", la sociedad que se describe en este instrumento otorgado por la misma; que conoce el sello de dicha sociedad; que el sello puesto en dicha instrumento es el sello de dicha sociedad; que dicho sello fue puesto por orden de la Junta Directiva de dicha sociedad, y que conoció su firma en dicho instrumento por la misma orden.— Rosalind K. Roth, notaria pública.— Rosalind K. Roth, notaria public, State of New York.— N.o 31-8[illegible].— Legalización se lee: Legalizada certificación que copiada en idioma inglés. Enseguida hay un certificado declarando la autenticidad de la firma del notario público doña Rosalind K. Roth, otorgado por don John McGurrin, Country Clerk y Clerk of the Supreme Court, New York County con fecha diez y seis de marzo de mil novecientos sesenta y uno.— El infrascrito Cónsul de Chile en Estados Unidos de América, certifica la autenticidad de la firma del señor James McGurrin, Country Clerk de Nueva York, Nueva York, Estado de Nueva York, Nueva York, 16 de marzo de 1961.— N.o de orden, N.o de registro, 1[illegible]; N.o de arancel, 1135. Derechos pagados, 9.— Fernando Montero.— Fernando Montero, Cónsul de Chile. Hay un timbre que dice: "Consulado General de Chile.— Nueva York.— Hay estampillas de Servicio Consular debidamente inutilizadas por el mismo timbre. L.o 5363. Legalizada en el Ministerio de Relaciones Exteriores de Chile la firma del señor Fernando Montero.— Cónsul de Chile en Nueva York, Santiago, 20 de abril de 1961.— E. Gallardo A.— Eduardo Gallardo Artegas, Jefe Oficina de Legalizaciones. Hay un timbre que dice: "Ministerio de Relaciones Exteriores Chile — Oficina de Legalizaciones". Hay estampillas debidamente inutilizadas por el mismo timbre.— De conformidad con la solicitud de fojas mil noventa y cuatro vuelta, protocolizo el presente documento al final de los Registros de Escrituras Públicas de esta notaría, del mes de abril de mil novecientos sesenta y uno, bajo el número dos mil seiscientos setenta.— Santiago, a veinte de abril de mil novecientos sesenta y uno.— G. Infante L., not. sup.— Conforme con su original está copia fiel.— Santiago, a veinte de abril de mil novecientos sesenta y uno.— Gustavo Infante L., not. sup. (102) 10-8-61 P.

SEGUNDO JUZGADO CIVIL concedió a Raúl [illegible] y Violeta Barahona Albornoz posesión efectiva de doña Fidelina Barahona Fernández. Inventario de bienes conviviente Víctor Hugo Barahona Aharracín Grosolino.
(102) 10-VIII-61 P.

SINDICATO PROFESIONAL DE Comerciantes y Ejercicio Varios.— Renovación de complementarios de 3 directores elegidos el 15 de julio 1961, ante el Inspector del Trabajo señor Federico Olivares, quedó constituido así: Presidente, Miguel [illegible] Hendi; secretario, Rodolfo Rodríguez; tesorero, Víctor Gutiérrez; directores, Eduardo Torres y Gastón Giordano. Se hace la presente publicación, como lo determina la Inspección del Trabajo.— El presidente.—
(102) 10-8-61 P.

QUINTO JUZGADO CIVIL MODIFICÓ resolución concedió posesión efectiva herencia Marta Barahona Garmendia a quien corresponde aparece como hijo natural Mario Gustavo Pedro [illegible] "Carlos Barahona" Gaston Pedro Carlos Barahona".— Secretario.
(102) 11-8-61 P.

Judiciales y legales

QUIEBRA ADOLFO HOPF.— 4.o Juzgado Reorganización 3 agosto 1961, tuvo por presentada nómina créditos reconocidos, figurando siguiente acreedor valista: Reinaldo Solari E° 1.641,56.
(102) 10-8-61 C.

JUZGADO CIVIL MAYOR CUANTIA San Miguel.— Resolución 4 agosto 1961, concede posesión efectiva herencia intestada de Emilio Jara Morales a hijos legítimos Emilio Humberto, Julio Arturo y Fernando Lautaro Jara Ortiz, sin perjuicio derechos cónyuge sobreviviente al tiempo abrirse la sucesión María Ortiz Cruz, posesión efectiva herencia intestada de esta última a hijos nombrados y misma calidad de hijos legítimos. Secretario.
(102) 10-8-61 P.

JUZGADO CIVIL MAYOR CUANTIA San Miguel.— Resolución 14 junio 1961, concedió posesión efectiva herencia intestada de Sabina Maturana Pozo a hijos legítimos María [illegible] Márquez Maturana sin perjuicio derechos cónyuge sobreviviente Julio Márquez Matus. Se practicará inventario solemne 11 de agosto 1961, 16 horas, en Santa Cruz, por Secretario del Juzgado Letras este Departamento.— Secretario.
(102) 10-VIII-61 P.

SEGUNDO JUZGADO CIVIL concedió, con beneficio inventario, a Genoveva Morales López posesión efectiva de doña Fidelina Amelia López Bolívar. Tramítese conforme ley 5.427.
(102) 9-VIII-61 P.

PRIMER JUZGADO CIVIL, resolución nueve junio presente año, concedió posesión efectiva herencia testada Carlos Lafuente Lafuente, a Ana Patricia y Adriana Dolores Lorca Díaz, María Cristina y Carlos Eduardo Lorca Letona, y Enriqueta María Díaz Ovalle de Lorca. Practicaré inventario solemne 14 agosto presente año, 11 horas, en mi oficina, Bandera 342.— El Secretario.
(102) 10-VIII-61 P.

QUIEBRA COMPAÑIA CUPRIFERA Canto del Agua. Segundo Juzgado Civil Mayor Cuantía Santiago. Resolución 17 julio 1961, declaró en quiebra a la Compañía Cuprífera Canto del Agua, domiciliada en Agustinas 972, Of. 518. Quienes tengan bienes o papeles pertenecientes fallida, deben entregarlos, mientras tercero dicho síndico, bajo pena ser considerados cómplices o encubridores de la quiebra. Advierte público no debe pagar ni entregar mercaderías al fallido bajo pena nulidad de [illegible]. Acreedores residentes Chile deben verificar créditos y participar reuniones bajo apercibimiento legal. Notificaciones por avisos se harán en LA NACION.— Secretario.
(102) 9, 10, 11, 12 y 14-8-61 C.

JUZGADO CIVIL MAYOR CUANTIA San Miguel.— Resolución 10 julio 1961, concedió posesión efectiva herencia intestada de Elvira Cena Pimentel a hijos legítimos Oscar Luis, María Inés y María Gloria Cornejos Cena, sin perjuicio derechos cónyuge sobreviviente Oscar del Carmen Cornejos Cornejo. Practicaré inventario solemne 17 agosto 1961, 16 horas en Secretaría.— Secretario.
(102) 10-8-61 P.

QUIEBRA MANLIO BIANCHI GUZMAN Ant. Juzgado Civil Mayor Cuantía San Miguel, apoderado fallido quiebra reorganización compañía convenio Juan Provoste "San Miguel" tuvo por presentada nómina seiscientos uno. Comité provisorio fija el 22 de agosto próximo, a las 16 horas.— Gerente Enrique Zurita; Numberto Ricci sec. supl.
(102) 11-8-61 P.

JUZGADO CIVIL MAYOR CUANTIA San Miguel.— Resolución 8 agosto 1961, concedió, con beneficio inventario posesión efectiva herencia intestada de Raúl legítimo Luis Ernesto Acevedo Ramírez. Tramítese con arreglo artículos 40 a 44, L. 5.427. Secretario.— (102) 9-8-61 P.

QUIEBRA: ABELARDO ROJLES: 5.o Juzgado. Resolución agosto 1961, tuvo por presentada nómina reconocidos con preferencia créditos valistas: Banco Chileno, E° 50, Banco Español Chile E° 125, Horacio Funes y Raquel Mosquera, E° 139.10.
(102) 7, 8 y 9-VIII-61 C.

QUIEBRA CARLOS ACEVEDO Suárez. Segundo Juzgado Civil. Resolución 21 julio 1961, declaró estado procedimiento ordinario verificación, verificándose siguientes acreedores: Créditos valistas: Autes Latorre A., E° 746.58, Mario Jerez, L., E° 223.24, Carlos Alcaíncela R., E° 1.130, Julio Cabrera A., E° 6.750. Créditos preferentes: Rafael Bachó E° 441.30. Pref. C. del T. Servicio Seguro Social, E° 21.068.94. Pref. Art. 81 Inc. 3.o ley 10.383.— Santiago, 2.o agosto 1961.
(102) 7, 8 y 9-VIII-61 C.

SOLICITA CONCESION DE MERCED de agua subterránea.— Excmo. señor: Isabel Subercaseaux de Castro, sin profesión, domiciliada en Santiago, Avda. Isidora Goyenechea N.o 3372, a V. E. respetuosamente digo: Soy dueña de la Hacienda "Lo Vargas", Santa Isabel, ubicada en la comuna de Lampa, provincia y departamento de Santiago. Para el regadío de dicha Hacienda vengo en solicitar una merced de agua subterránea. El pozo estará ubicado en un punto aproximado a tres kilómetros del pueblo de Lampa y a 200 metros, más o menos, al poniente del camino de Lampa a Polpaico, siendo su ubicación dentro del fundo en el potrero signado con el N.o 4, del plano que se acompaña. Se extraerán 115 litros por segundo para el regadío de 115 hectáreas, por medio de una bomba. Por tanto, a V. E. ruego se sirva conceder la merced de agua subterránea que solicito, previo los publicaciones y tramitaciones legales.
(102) 7, 8 y 9-VIII-61 P.

DECLARA QUE LA SOCIEDAD Anónima extranjera denominada "The London & Lancashire Insurance Company Limited", ha dado cumplimiento a la obligación que señala.— República de Chile. Ministerio de Hacienda. Santiago, 3 de julio de 1961. Hoy se decretó lo que sigue: Núm. 11.363. Vista la solicitud presentada por don Luis Pascal Vigo, en la que pide, en representación de la sociedad anónima extranjera denominada "The London & Lancashire Insurance Company Limited", se tenga por cumplida la obligación de poner en conocimiento del Supremo Gobierno las reformas introducidas a los estatutos sociales. Las reformas tienen principalmente por objeto establecer en el acta de transferencia de cualquier acción irá por escrito y podrá ser de la forma usual o acostumbrada, o de la forma que aprobaren los administradores. Con lo informado por la Superintendencia de Compañías de Seguros, Sociedades Anónimas y Bolsas de Comercio, y por la Dirección General de Impuestos Internos, y teniendo presente que la sociedad ha dado cumplimiento a lo dispuesto en el artículo 123, letra f), del decreto con fuerza de ley N.o 251, de 1931. Decreto: Se declara que la sociedad anónima extranjera denominada "The London & Lancashire Insurance Company Limited", ha dado cumplimiento a la obligación de poner en conocimiento del Supremo Gobierno las reformas introducidas a sus estatutos sociales, ordenándose la publicación del documento protocolizado ante el notario de Santiago don Roberto Astagada Bruce, con fecha 13 de mayo de 1961. Cúmplase con lo dispuesto en el artículo 47 del reglamento N.o 4.705, de 30 de noviembre de 1946, y autorícese la publicación en extracto de las reformas señaladas. Tómese razón, comuníquese y publíquese.— J. Alessandri R.— Eduardo Figueroa G. Lo que transcribo a U. para su conocimiento. Dios guarde a U.— Vivian Schwartz Díaz, Subsecretaria. Extracto: Por el documento protocolizado ante el notario de Santiago don Roberto Astagada Bruce, con fecha 13 de mayo de 1961, de la Compañía Inglesa de Seguros denominada "The London & Lancashire Company Limited", ha acordado las modificaciones estatutarias que en extracto más adelante se consignan: Las modificaciones tienen por objeto, principalmente, establecer en el acta de transferencia de cualquier acción irá por escrito y podrá ser de la forma usual o acostumbrada o de la forma que aprobaren los administradores. Certifico que el extracto que precede ha sido aprobado por esta Superintendencia, para los efectos del artículo 47 del reglamento N.o 4.705, de 30 de noviembre de 1946, sobre sociedades anónimas. Santiago, diez y siete de julio de mil novecientos sesenta y uno. Julio Chaná Cariola, Superintendente.
(102) 8-9 y 10-8 P.

PRIMER JUZGADO CIVIL, resolución catorce junio presente año, concedió posesión efectiva con beneficio inventario, herencia testada de Laura Leyton Hermosilla a Carlos Enrique y María Estella Lorca Leyton, sin perjuicio derechos cónyuge Luis Lorca Pinochet, cuyo fallecimiento ignoro. Inventario solemne 11 agosto 1961, 16 horas en mi oficina, Bandera 342.— El Secretario.
(102) 10-VIII-61 P.

SEGUNDO JUZGADO CIVIL concedió a doña [illegible] Quiroz Cortés posesión efectiva herencia testada su marido, don Roland Gregorini.
(102) 10-VIII-61 P.

QUINTO JUZGADO CIVIL CONCEDIÓ posesión efectiva herencia María Espinosa a Lorenzo Fuentes Espinosa, sin perjuicio derechos cónyuge Lorenza Fuentes Rojas.— Secretario.

La chilena de los "Ojos Tapatíos" filma en México

Luis Aguilar quiere hacer jira por Latinoamérica.— Alma Delia Fuentes se divorció; vuelve al cine

(Desde México, por PEPE METRALLA)

:—: María Eugenia Barrenechea, la muchachita de 19 años, que ganó en Chile el concurso "Ojos Tapatíos", organizado por Pel-Mex, como un medio de publicidad para la película del mismo nombre, fue sometida a una prueba cinematográfica en esta ciudad, bajo la dirección del chileno Tito Davidson. La prueba se llevó a cabo el 28 de julio pasado. No sabemos aún el resultado.

:—: A este mismo proceso serán sometidas las finalistas de todos los países latinoamericanos. La ganadora entrará por la puerta ancha al cine azteca. María Eugenia probó condiciones junto al actor Carlos Baena.

:—: ALMA DELIA FUENTES (la de la película "Los Olvidados"), anuncia sus propósitos de retornar al cine, después de su reciente divorcio con el magnate Julio Ascárraga.

:—: DESPUES DE SU reciente fracaso matrimonial con un español, una amiga que no sabía nada del asunto, le preguntó:

¿Es cierto que te casaste con un Conde?

—No fue con un Conde; fue con un condenado— respondió Rosita, sin inmutarse.

:—: ANA LUISA PELUFFO vuelve a las pistas después de algún tiempo. Recién debutó en "La Fuente", uno de los mejores cabarets locales, como la figura central de la revista musical "Scherezade".

:—: JULIO ALEMAN, un nuevo actor poco conocido en los mercados latinoamericanos, quiere que le escriban. Su dirección es: López Cotilla 812, Colonia del Valle-México 12, D. F.

:—: LUIS AGUILAR, conocido también como "El Gallo Giro", quiere hacer una jira por Latinoamérica, pero tendría que ser coordinada con actuación en tres o cuatro países. "Ir a uno solo, no me conviene", ha dicho.

P. M.

Una escena coreográfica de "Acuarelas". Al centro, la bailarina Nora Pomar. Al extremo derecho, Miguel Jorda. Los bailarines estilizaron algunos de nuestros bailes folklóricos.

"La Ciociara" se estrena mañana

Sophia Loren ha trabajado en muchas películas con éxito, pero en ninguna ha expresado sus cualidades artísticas en tal grado como lo hizo en la producción de Carlo Ponti, "DOS MUJERES" ("La Ciociara"), que M—G—M ha traído al país.

Parte del éxito que está alcanzando el film se debe a Vittorio de Sica, esta vez no como actor, sino en calidad de director de "DOS MUJERES" ("La Ciociara"), habiéndose desempeñado en esta tarea con verdadera sensibilidad artística, a la vez que un concepto realista.

"DOS MUJERES" ("La Ciociara") se estrenará mañana jueves en los Teatros Metro, Gran Palace, California, Huelén, Imperio y Las Lilas, con censura para mayores de 21 años.

Hoy miércoles en función nocturna del Teatro Metro, se ofrecerá una première pro obras sociales del Audax Club Sportivo Italiano.

Lily Pérez Freire, Patricio Valdés de Cruz, y Raúl Besa Rodríguez, esposo de Lily, mientras presenciaban el estreno de "Acuarelas", con música de Osmán Pérez Freire.

MIRILLA INDISCRETA

■ Los amigos de Gloria Swanson dicen que la artista, en la vida real, es el personaje que representa en "Sunset Boulevard".

■ Oído en Broadway: "¡Tiene un oído maravilloso por la música! ¡Lástima que no quiera escuchar en vez de cantar!"

CON MUSICA Y BAILES EVOCARON AL COMPOSITOR OSMAN PEREZ F

Canciones inéditas.— Asistió la hija del gran autor chileno.— El estreno de "Acuarelas" en el Restaurant Santiago

Sesenta y cinco minutos bastaron al conjunto de canto y baile del Restaurante Santiago para recordar y aplaudir, después de más de treinta años de definitiva ausencia, al gran compositor chileno Osmán Pérez Freire. Este grupo estrenó a las 19,30 horas del lunes, la revista musical "Acuarelas", con coreografía y dirección de Elbio Consentino, y la actuación estelar de Kika, Meche Videla, Rosa Rivano, Miguel Jorda, Hugo Ravera y Nino Lardi.

La función de estreno fue presenciada por Lily Pérez Freire, hija del recordado compositor, y una treintena de periodista santiaguinos. Al final hubo algunas explicaciones. Hugo Ravera, propietario del establecimiento, dijo:

"Como ocurre con casi todos los estrenos, esta función ha tenido algunos defectos, pero sabemos que ustedes sabrán comprendernos."

Uno de los defectos más notorios fue la ausencia total de escenografía que en el programa figura como realizada por Fernando Rojas Valencia y el desorden del grupo coreográfico formado por diez bailarinas que se desplazaron en un escenario de 4 x 4 metros.

La evocación musical de Pérez Freire movió a los asistentes a nutridos aplausos. "La Tranquera", "Ay, ay, ay", "El delantal de la china", "Una pena y un cariño", y otras de las mejores composiciones del recordado maestro, motivaron el resorte emocional y determinaron al final una expresión casi unánime: "Muy buen espectáculo".

No se trata de una comedia musical, con argumento. Es, simplemente, una relación musical enhebrada con números de baile de lo mejor de la producción de Pérez Freire.

En la confección del vestuario (muy bueno, a juicio de la mayoría), se invirtió más de un millón de pesos.

"Acuarelas", presentó, además, una grata novedad: la presencia del guitarrista Carlos Ragona, quien, desde hace unos ocho años, se dedicaba exclusivamente a la atención de su academia de guitarra.

Conocidas son las condiciones de Kika,, Meche Videla, Nino Lardi y Hugo Ravera. Como en "Chile-News" mantuvieron su nivel, aún cuando superaron el nerviosismo del estreno anterior.

En el conjunto coreográfico tuvo destellos que la destacaron, la bailarina Nora Pomar, de larga formación académica.

Varias de las canciones interpretadas eran inéditas. Las facilitó para este caso la hija del compositor.

Al finalizar la función, los artistas fueron premiados con largos aplausos.

"Bernardo O'Higgins" hoy en vermut

ELGA CRISTINA, aplaudida actriz chilena, que viene en el reparto de la crónica dramática sobre "Bernardo O'Higgins", original de Fernando Debesa y que el ITUCH presenta nuevamente hoy en vermut del Teatro Antonio Varas.

"MAS ALLA DEL HORIZONTE" SE ESTRENA MAÑANA: INTERES.

La Compañía de la Escuela de Teatro de la Universidad de Chile, reinicia mañana sus actividades al estrenar el drama de Eugenio O'Neill, "MAS ALLA DEL HORIZONTE", en el Camilo Henríquez. Permanecerá cumpliendo una corta temporada, hasta fines del mes, con esta pieza representativa del moderno teatro norteamericano contemporáneo. En el grabado vemos a Eliana Vidal y José Pineda, en un dramático momento de la misma obra, que ha dirigido la profesora Teresa Orrego. La escenografía, iluminación y vestuario de la obra corresponden a Sergio Zapata.

BARRACA DE FIERRO
MATERIALES DE CONSTRUCCION
RECAREDO VILLALBA SANCHO
A. PRAT 1524 FONO 54652

ZINC	TECHO
2 x 0.85 Nº 26	$ 3.500
2,50 x 0.85 Nº 26	$ 4.400
3 x 0.85 Nº 26	$ 5.400
3,50 x 0.85 Nº 26	$ 6.400
2,50 x 0.85 Nº 28	$ 4.000
Canales 1/2 caña x 2 metros	$ 1.150
Canales cornisa x 2 metros	$ 1.150
Bajadas x 2 metros	$ 1.150
Caballetes x 2 metros	$ 1.150

Dirección de Pavimentación de Santiago
Municipalidad de Santiago

Llámase a

PROPUESTAS PUBLICAS

para la pavimentación de la

ELIPSE DEL PARQUE COUSIÑO.

Las propuestas se presentarán y abrirán el viernes 18 de agosto de 1961, a las 16 horas, en el Salón Rojo de la I. Municipalidad de Santiago, Plaza de Armas, 2º piso.

Bases y antecedentes pueden adquirirse en la Oficina de Partes de la Dirección, Valentín Letelier N.o 13, de 15,30 a las 17,30 horas.

GERMAN CORTES MALDONADO,
Tesorero Municipal de Santiago

HOY
GRAN CINE Lido
HUERFANOS 680
FONO 34366
1-3.30-7-10.15 P.M.
MAYORES DE 21 AÑOS
COLUMBIA PICTURES PRESENTA UNA PRODUCCION RAOUL J. LEVY
BRIGITTE BARDOT en "LA VERDAD" (LA VERITE)
con CHARLES VANEL y la participación de PAUL MEURISSE
LOUIS SEIGNER - MARIE-JOSE NAT - SAMI FREY
ESCRITA Y DIRIGIDA POR HENRI-GEORGES CLOUZOT
"El Mejor Director" Festival Mar del Plata
PRODUCIDA POR RAOUL J. LEVY

METRO ★ GRAN PALACE ★ CALIFORNIA
HUELEN ★ IMPERIO ★ LAS LILAS
SENSACIONAL ESTRENO MAÑANA
¡Una película que conmovera su alma!
M-G-M presenta a
Sophia Loren
en
DOS MUJERES
(LA CIOCIARA)
con Jean Paul Belmondo
Raf Vallone · Eleanora Brown
SOPHIA LOREN GANADORA DEL Premio a la Mejor Actriz del Año en el FESTIVAL CINEMATOGRAFICO DE CANNES 1961
¡POR SU ACTUACION EN ESTA PELICULA!
Sólo para mayores de 21 años
¡ENTRADAS NUMERADAS EN VENTA!
Inspirada en una obra por ALBERTO MORAVIA
Argumento Cinematográfico de CESARE ZAVATTINI
Producción: Carlo Ponti · Dirección: Vittorio De Sica
Metro Goldwyn Mayer

INSTITUTO DE EXTENSION MUSICAL
BALLET NACIONAL CHILENO
DIRECTOR: E. UTHOFF
JUEVES, 19 HORAS
TEATRO VICTORIA
PROGRAMA:
Divertimento Real
Poll-Haendel
Concertino
Koner-Pergolesi
Surazo
Bunster-Ginastera
Diseño Para Seis
Taras-Tchaikowsky
Agrupación Orquestal del IEM
Director: A. Cullell
Entradas en venta: Eº 2, Eº 1,50, Eº 1 y Eº 0,80.
Ciclo Beethoven
Gimnasio Maccabi
ABONOS AGOTADOS
Publicidad Candor

DUCAL-EL GOLF
15 - 18,45 y 22 HRS. 13,15 - 19 y 22,15 HRS.
HOY
MAYORES Y MENORES
UN HOMBRE CONTRA HORDAS FANÁTICAS QUE ARRASAN, SAQUEAN, ¡MATAN!
KENNETH MORE
LAUREN BACALL
HERBERT LOM
WILFRID HYDE WHITE
J. S. JOHAR
KALAPUR
UNA PELICULA EN CINEMASCOPE
EASTMAN COLOR
Guión ROBIN ESTRIDGE Producción MARCEL HELLMAN - Dirección J. LEE THOMPSON
(NORTH WEST FRONTIER)
PROXIMO ESTRENO LAS CONSPIRADORAS

GUIA DEL ESPECTADOR

TEATROS

ANTONIO VARAS, Morandé 25 (61206).— Instituto del Teatro. V.: "Bernardo O'Higgins", de Fernando Debesa.

CAMILO HENRIQUEZ, Amunátegui 31 (68959).— Miércoles 9, estreno de "Más allá del horizonte", de O'Neill.

MARU, Huérfanos 786 (397967).— Compañía de Miguel Moreno. V. y N.: "Penélope y el nazi" de Phillip King.

MONEDA, Estado 82 (31477).— Teatro Independiente de Comediantes América Vargas-Pury Durante. V. y N.: "Trampa para un hombre solo", de Robert Thomas.

MARCONI, Manuel Montt 632 (42867).— Teatro de Cámara de Alemania. A las 20: "Noche de reyes".

PETIT REX, Huérfanos 735 (31144) Compañía de los Cuatro. V y N: Carrusel matrimonial", de Leslie Stevens.

CARLOS CARIOLA, San Diego 247 (89050).— Compañía de Arturo Moya Grau con María Guerrero. V. y N.: "Sublime pecado".

TALIA, San Diego 242 (88556). — Conjunto ICTUS. V.: "El cuidador", de Harold Pinter.

REVISTAS

COUSIÑO, San Ignacio 1249 (50637). — Compañía de Revistas Humoresque. V. y N.: "Con Pepe no siento na". Los Kipus, Ferran Alabert, Susan Lee, Nena Mejías y Angel Patiño. Orquesta de Fulvio Salamanca. Chico Azúa.

OPERA, Huérfanos 837 (36176).— Compañía de Revistas Bim Bam Bum: V. y N.: "La condesa atómica". Antoinete de Chvalkosky, Nyta Dover, Alberto Locatti, Filuiete, Saba (bailarina peruana).

PRINCESA, Recoleta 848 (372606).— Compañía de Revistas Picaresque. V. y N.: "El otro huevo de Colón". Strip-tease de Jocelyn Daudet y Elizabeth Wagner. Cómicos: Isa Lira, Videla Carrillo, Eduardo Aránguiz.

CINES

HORARIO FIJO

ASTOR, Estado 257 (39112). — MVN: Las señoras. Noticiarios.

BANDERA, Bandera 76 (80111).— MSVN.: Batallón de castigo.

CALIFORNIA, Irarrázaval 3564 (498861) — MVN.: Préstame tu marido. Noticiarios y agregados.

CENTRAL, Huérfanos 930 (35555) — M. V. y N.: Pánico en el aire.

DANTE, J. Washington 26 (494359) — MVN.: Gastone; el Gigoló.

DUCAL, Agustinas 777 (35373). — MVN: Kalapur. Noticiarios.

GAMA, Los Guindos 3368 (471026). — MN: Rome en los labios. Asalto homedo.

EL GOLF, Apoquindo 614 (480046). — MVN. Kalapur. Noticiarios.

GRAN PALACE, Huérfanos 1170 (66682) — MVN.: Batallón de castigo. Noticiarios y agregados.

HUELEN, Huérfanos 879 (31665). — MVN.: El F.B.I. contra Al Capone.

HUERFANOS, Huérfanos 930 — (33535).— MVN.: Espartaco.

IMPERIO, Estado 235 (397966).— MSVN.: Fiestas de Invierno.

KING, Huérfanos 840 (32828).— MVN.: El jorobado.

LAS CONDES, Noruega 6316.— (484067).— V. y N.: Los invictos. Noticiarios y agregados.

LAS LILAS, J. de Dios Vial 1298 (43116).— MVN.: Fiestas de invierno.

LIDO, Huérfanos 680 (34566). — M. V. y N.: La verdad.

LO CASTILLO, Vitacura 2284 — MVN: Se necesitan dos para amar.

METRO, Bandera 157 (83361).— MV: Préstame tu marido. N: Dos mujeres.

NILO, Monjitas 839 (392978).— MVN.: El cuarenta y una. Agregados.

ORIENTE, Pedro de Valdivia 699 (41245).— V. y N.: Pánico en el aire.

PACIFICO, Huérfanos 1147 (62921). — MSVN.: Fiestas de invierno.

PEDRO DE VALDIVIA, Pedro de Valdivia 1713 (43948).— V. y N.: Peter Voss, el héroe del día.

PLAZA, Compañía 1068 (84714).— MSVN.: Fiestas de invierno.

REAL, Compañía 1040 (65555).— MVN.: Los invictos. Noticiarios y agregados.

REX, Huérfanos 735 (31143-31144). — MVN.: La bahía de los ensueños.

SANTA LUCIA, Avda. Bernardo O'Higgins 615 (34718).— Esto es Cinerama.

WINDSOR, Moneda 1025 (89761).— MVN.: Pepe. Noticiarios.

ROTATIVOS

ALAMEDA, Avda. B. O'Higgins 2987 (91254).— Del infierno a la eternidad. Las garras del murciélago.

ALHAMBRA, San Pablo 4160 (90527).— Amor en la tarde. El hombre en la piel de víbora. A cinco días de la muerte.

ALMAGRO, Inés de Aguilera 1133 (93423).— El capitán sin barco. El último tren.

AMERICA, Ñuble 390 (52443).— Los tres vivacetas. Bagdad. La guerra del Rampa.

ANDES, Irarrázaval 435 (43811).— Déjenle, mira y ríete. Ella y yo. Los héroes nunca se rinden.

ALCAZAR, Brasil 373 (80122). — El destripador de Londres. Cinco mujeres marcadas.

AUDITORIUM, Bandera 236. — (54688).— Pollyanna. Agregados.

AVENIDA MATTA, Avda. Matta 618 (51455).— Medianoche pasional. No hay crimen impune. Muchachas de uniforme.

BALMACEDA, Balmaceda 841.— (379270).— Ojos tapatíos. Las tres palomas.

BAQUEDANO, Plaza Italia 673 (31187).— El tigre de Bengala. La tumba indú.

BLANCO ENCALADA, Blanco Encalada 2820 (91787).— El manto sagrado. El novio del espacio. El infierno en el desierto.

CAPITOL, Independencia 224. — (372406).— Los diez mandamientos. Visita a Hawai. El pavo frío.

CAPRI, Monjitas 825 (392414). — Testigo de cargo. Fuga en cadenas.

CARRERA, Avda. B. O'Higgins 2151 (86685).— Cuando mueren los malvados. Calibre 44.

CERVANTES, Matías Cousiño 134 (381294).— El gran impostor.

CINELANDIA, Puente 540 (67532). — Murió como los hombres. El escuadrón de águilas.

CITY, Agustinas 1022 (66687).— Mi lucha. Noticiarios.

COLON, San Pablo 3001 (90577).— Paloma brava. Trapecio. Siete hombres y un destino.

CONTINENTAL, Plaza Bulnes 41.— (60755) — India. Noticiarios.

CHILE, Recoleta 2161 (372566). — Los diez mandamientos. Selección de agregados.

ESMERALDA, San Diego 1035 (61303).— Los tres vivacetas. La madrastra.

FLORIDA, Estado 236 (34289) — Málaga. Punto final.

GRAN AVENIDA, Gran Avenida 4850 (52163) — Los tres vivacetas. La madrastra.

HOLLYWOOD, Irarrázaval 2986 (42289).— Hijos y amantes. Asesinato S. A.

ITALIA, Bilbao 423 (41883).— Lo que no se perdona. Muñequita china.

LAUTARO, Carmen Mena 602.— Salomón y la reina de Saba. Gesta heroica. Los hijos ajenos.

LIBERTAD, Vivaceta 1564 (371627). — Siete hombres y un destino. Trapecio.

LIRA, Pintor Cicarelli 290 (52181). — Los diez mandamientos. Selección de agregados.

LO FRANCO, Carrascal 4004 (92705) — Frente a las balas. Las locuras de Bárbara. Balas y flechas.

MADRID, Chacabuco 32-C (93667). —Hércules sin cadenas. Un novio del espacio. Gigantis el monstruo de fuego.

MAIPO, San Pablo 4251 (85050).— Veracruz. Sahara.

MARCONI, Manuel Montt 632 (42867) — Hijos y amantes. Asesinato S. A.

MAYO, Monjitas 879 (391261).— Tormenta en el Pacífico.

MINERVA, San Pablo 3236 (91464) — Noches venecianas. Los despojadores.

MIRAFLORES, Miraflores 378.— (36909).— Héroes de barro. Rencor implacable. Noticiarios.

MISTRAL, San Diego 279 (63994).— Noches venecianas. Los despojadores. Barreras de fuego.

MODERNO, Gran Avenida 6344 (255 La Cisterna).— Salomón y la reina de Saba. Hijos ajenos. Gesta heroica.

MONACO, Arturo Prat 715 (382845). — El pescador de Galilea. El jinete justiciero. Ahí está el detalle.

MONUMENTAL, Avda. B. O'Higgins 3943 (91557).— Los cinco monedas. Un novio del espacio. Cheque de razas.

NACIONAL, Independencia 801 (376394).— El conde de Montecristo. Bagdad. El explorador de indios.

NORMANDIE, Avenida Bernardo O'Higgins 139, (392749).— Me gustan valentones. Hundan el Bismarck.

NOVEDADES, Cuecia 257 (94594) — La revista de Chaplin. Marcha de valientes. Dos segundos en el infierno.

O'HIGGINS, San Pablo 2288 (86929). — Veracruz. Sahara.

PALACE (YALE), Iquique 6698.— Salomón y la reina de Saba. Gesta heroica. Los hijos ajenos.

PORTUGAL, Diez de Julio 257.— (34815) — La ley de la pistola. Adán y Eva.

PRAT, San Diego 2117 (50754).— El conde de Montecristo. Bagdad. El explorador de indios.

RECOLETA, Recoleta 597 (373133). Los diez mandamientos. Selección de agregados.

REGINA, Vicuña Mackenna 624.— (36097).— Roje en los labios. Asfalto húmedo.

REPUBLICA, República 239 (93619), — Operación faldas. Problemas de alcoba. Un novio del espacio.

RIO, Monjitas 743 (33550).— Christine. Noticiarios.

RITZ, San Antonio 56 (389613).— Traición en el alto mando. La taberna de las ilusiones.

RIVIERA, Diagonal Cervantes 802 (36093). — Vecinos y amantes. De repente en el verano.

ROMA, San Diego 236 (67258).— Cuando mueren los malvados. Calibre 44.

ROXY, Huérfanos 1055 (89869).— Cara de fuego.

SAN ANTONIO, San Antonio 255 (33605).— Sissi y su destino. Noticiarios.

SAN DIEGO, San Diego N.o 612 (81093).— El tigre de Bengala. La tumba indú.

SAN MARTIN, Avda. Bernardo O'Higgins 776 (35357).— Café Europa. Noticiarios.

SAN MIGUEL, Euclides N.o 1202 (51262).— Los diez mandamientos. Selección de agregados.

SANTA ROSA, Santa Rosa 3890 (30965).— Los diez mandamientos. Selección de agregados.

SANTIAGO, Merced 829 (32088). — Impaciencia del corazón.

SANTA FE, San Diego N.o 199 (55183).— Flor de fango. Ocaso de los bárbaros. Agregados.

SAO PAULO, Merced 312 (39766). El farsante.

SELECTA, Chacabuco N.o 179.— Funciones sólo sábados, domingos, lunes y festivos.

SHANGHAI, San Diego 255 (94321).— Veracruz. Sahara.

SILH, San Diego 975 (81093).— Del infierno a la eternidad. Las garras del murciélago.

TIVOLI, Huérfanos 757 (38613).— Furia de Tarzán. Noticiarios y agregados.

TOESCA, Huérfanos 1313 (83386). Mi amada infiel.

VALENCIA, Independencia 2[illegible] (370288).— Los diez mandamientos. Selección de agregados.

VENECIA, Castro 130 (86236).— Duelo sangriento. Pagar o morir. Se busca a un asesino.

VERDI, Pedro de Valdivia 470 (499704).— El capitán sin barco. El último tren.

VICTORIA, Huérfanos 827 (39813). La profesión de la señora Warren.

YORK, Ahumada 166 (89887).— Los últimos días de Pompeya. Noticiarios.

CINES COMUNALES

CERVANTES (San Antonio).— La sombra del ahorcado. Fuego carnal. El hombre que desaparece.

EL BOSQUE, Gran Avenida, primadero 33 (53066, anexo 97). V.: Beneficio del Canario de Deportes. — N.: ¡Whisky y cohetes no! Un verano apasionado.

MUNICIPAL (San Bernardo).— Las señoritas Vivanco. Los hermanos diablo. Ese juego que llaman amor.

NACIONAL (Puente Alto). — Los amores de Hércules. La batalla de Pistolas invencibles.

PLAZA (Puente Alto). — La Madrona. El hacha india. Pistolas invencibles.

PLAZA (Talagante).— Diez mandamientos. Los malvados que te esperan. Las mil y una noches árabes.

Películas del Momento

"FIESTAS DE INVIERNO". (Paramount).— Italiana. Alberto Sordi, Michele Morgan, Vittorio de Sica, Eleonora Rossi Drago, Renato Salvatori, Georges Marchal, Dorian Gray. Technicolor-Technirama. Mayores de 18 años (Pacífico, Plaza, Imperio, Las Lilas).

"LA BAHIA DE LOS ENSUEÑOS". (Paramount).— Norteamericana. Sofía Loren, Clark Gable, Vittorio de Sica. Technicolor. Mayores de 18 años (Rex).

"BATALLON DE CASTIGO". (Alo Films).— Alemana. Sonja Ziemann, Werner Peters, Heinz Weiss, Ernst Schroder, Georg Lehn, Klaus Kinder. Mayores de 18 años (Gran Palace, Bandera).

"PEPE" (Columbia). Norteamericana. Cantinflas, Dan Dailey, Shirley Jones, Maurice Chevalier, Bing Crosby, Frank Sinatra, Peter Lawford, Jack Lemmon, Sammy Davis Jr. Mayores y menores. (Winsor).

"ESPARTACO". (Universal International). — Norteamericana. Kirk Douglas, Laurence Olivier, Jean Simmons, Charles Laughton, Peter Ustinov, John Gavin. En technicolor-technirama. Mayores de 14 años. (Huérfanos).

"EL F.B.I. CONTRA AL CAPONE". (Warner Bros).— Norteamericana. Robert Stack, Neville Brand, Bárbara Nichols. Mayores de 18 años (Huelén).

Examen de Películas

"Préstame tu marido". BUENA.
"Batallón de castigo", MAS QUE REGULAR.
"Pepe". BUENA.
"Espartaco". BUENA.

EXAMINADOR

Apuntes de Carmen Merino

LUZ PUGA DE BAHAMONDE

Vicepresidenta de la Asociación de Cooperadoras de la Asistencia Pública

"Creo que nadie desconoce el trabajo de la Asistencia Pública", dice Luz Puga de Bahamonde, casada con el Director de la Posta Central de la Asistencia Pública, doctor Mario Bahamonde. "Es difícil que alguien no haya sido alguna vez en su vida a alguna Posta, aunque no sea por ellos mismos. Si han visitado algún pariente, o amigo, han podido apreciar el continuo ingreso de enfermos y accidentados."

—oOo—

La Asistencia Pública, creada hace 50 años, por el doctor Alejandro del Río, fue la primera posta de auxilios gratuitos, organizada en un espléndida forma, que funcionó en América, y según muchos expertos, en el mundo. Atendió el año pasado, en sus diferentes postas de Santiago, a 280 mil personas, de las cuales 1.500 fueron casos de enfermos o accidentados graves, que debieron quedar hospitalizados.

—oOo—

Un grupo de señoras organizó la Asociación de Cooperadoras de la Asistencia Pública, para ayudar a las necesidades de esta institución. "La subvención que le da el Servicio Nacional de Salud, no es suficiente para cubrir a muchas de sus necesidades —dice Luz—, por eso creamos la Asociación. Compramos lo que es excesivamente caro, y necesario, o lo que es difícil de conseguir."

—oOo—

Desde que salió del colegio, Luz ha tenido vocación por los problemas hospitalarios. Recibida de enfermera de la Cruz Roja, en la Asociación de Santiago, llegó a desempeñarse como Directora. Trabajó después como Enfermera Jefe de Pabellones de Cirugía, en la Clínica Yarur, del Hospital del Salvador, cuyo jefe era el doctor Alessandrini. "Ahí conocí a mi marido" —agrega Luz—, cuya sonrisa espontánea, forma parte de atrayente simpatía. "Y ahora tenemos tres hijos, de trece, doce y once años."

—oOo—

Fuera de sus actividades de Cruz Roja, donde es ahora la Ágil Jefa del Equipo Móvil del Banco de Sangre, colabora activamente con su marido, cooperando en la Asistencia Pública. "Yo no soy la única que trabaja —interrumpe Luz—. La presidenta de la Asociación es Teresa Donoso de Fortezza, que es secundada por un abnegado equipo de señoras."

—oOo—

"Entre las innumerables adquisiciones que hemos podido hacer para la Asistencia Pública, gracias a la generosidad del público el día de la colecta, está un aparato de electrocardiograma. El anterior era anticuado, y aunque móvil, no muy práctico. Era carísimo, pero pudimos comprar uno moderno y más práctico para exámenes a domicilio", explica la entrevistada.

—oOo—

"Además, completamos la calefacción en la Sala de Recuperación, que como se comprende, el SNS no se decidía hacerlo, por estar edificando la nueva Posta que estará lista en dos años más." Y luego, Luz enumera las diferentes ayudas hechas a las Postas de Santiago. Cambiaron los catres viejos por nuevos, ortopédicos, equipados con colchones y ropa de cama, en la misma Sala de Recuperación. Pintaron completamente la Posta 2, y entregaron las lámparas para el Pabellón de Operaciones. "Este año, —continúa Luz—, pretendemos arreglar la Sala de Recuperación de la Posta N.o 3. "Vestimos indigentes, y damos sobrealimentación a los que la necesitan."

—oOo—

"Ricos y pobres, humildes y poderosos, todos pueden algún día necesitar para ellos o los suyos, los servicios de la Asistencia Pública." Subraya Luz. "La Asistencia Pública tiene permanentemente un trabajo de atención, pero debe de estar preparada y equipada para cualquiera emergencia, en la que pueden llegar 200 o más enfermos a la vez."

—oOo—

"Esperamos que el próximo sábado, en nuestra colecta anual, tengamos nuevamente la generosa acogida del público, ya que es con ese dinero que podemos ayudar a tan útil institución", termina diciendo la simpática entrevistada.

CRONICAS SOCIALES

Por LUCIA ARRIETA

En casa de Asunción Claro Izquierdo

ASUNCION CLARO IZQUIERDO reunió en una elegante comida en su residencia a un grupo de sus amigas y amigos. EN EL GRABADO, en un aspecto de esta reunión, vemos a Carmen Murillo Castellón, a Raimundo Covarrubias Risopatrón, a la dueña de casa y al señor Ricardo Salas Edwards.

Comida.— La señorita Ana María Baraona Urzúa ofreció una comida el sábado último en su residencia de la Avenida Hernando de Aguirre, a la que asistieron, entre otras, las siguientes personas:

Mónica Edwards Mery, María Angélica Larraín Varas, Elinor Comandari Kaiser, Consuelo Baraona Urzúa, Angélica Peñafiel Salas, María Isabel Undurraga Yrarrázaval, Carolina Comandari Kaiser, María Josefina y M. Isabel Reyes Vargas, Gonzalo Yrarrázaval Montes, Pablo Barros Ruiz-Tagle, Carlos Alfonso Valdés Hogdson, Sergio Barros Augier, Jorge Alberto Rojas Fergie, Jaime Honorato San Román, Guillermo Cox Troncoso, Gonzalo Reyes Vargas, Gonzalo Barros Ruiz-Tagle, Sergio Larraín Valdivieso.

Enfermos.— Se encuentra gravemente enfermo el señor Germán Domínguez Echeniqué.

—Delicado de salud el señor Julio Matte Reyes.

Nacimientos en la Clínica Santa María.

— En la Clínica Santa María ha nacido un hijo del señor Ricardo Walker Rodríguez y de la señora María Pía Mena de Walker.

—Ha nacido un hijo del señor Jorge Joannon Salas y de la señora Josefina Errázuriz de Joannon.

—Un hijo del señor Jaime del Villar Valenzuela y de la señora Ileana Goytisolo de Del Villar.

Té-Canasta con Desfile de Modelos.— El próximo viernes 11 se efectuará en el Hotel Crillon un Té-Canasta con desfile de modelos a beneficio del viaje de estudios que efectuará el Quinto Año C del Liceo Victorino Lastarria. Las modelos Marta Poudesan y Marilú Arriata estarán a cargo de la exhibición. Las adhesiones se reciben en la caja del mismo hotel.

A los Estados Unidos.— Se ha dirigido a los Estados Unidos la señorita Ximena Santa María Prieto.

Comida en honor del señor Juan Orrego Salas.— Hoy se efectuará la comida que sus relaciones ofrecen al señor Juan Orrego Salas, con motivo de su próximo viaje a los Estados Unidos donde fijará su residencia temporalmente.

Bautizo.— Ha sido bautizada Luz María, hija del señor Hernán Phillips Peñafiel y de la señora Luz Pereira de Phillips. Fueron sus padrinos el señor Julio Pereira Larraín y la señora Isabel Peñafiel de Phillips.

De Buenos Aires.— De Buenos Aires han regresado el señor René Molinare y señora Adriana Chadwick de Molinare.

Recepción.— La señorita Mercedes Izquierdo Ovalle ofreció una recepción a un grupo de sus relaciones sociales.

En los Estados Unidos.— Se encuentran en los Estados Unidos el señor Samuel Finlay Rodríguez y señora Josefina Reyes de Finlay.

Coctel.— El señor Domingo Letelier y señora María de la Luz Saavedra de Letelier ofrecieron el sábado pasado un coctel a un grupo de sus relaciones sociales.

Votos Solemnes.— El sábado 5 hicieron sus votos solemnes en la Iglesia de San Lázaro, las religiosas Filipenses, Sor Mónica García Huidobro Herreros, y Sor Inés Gutiérrez Ramos. Sor Mónica es hija del señor Marcial García Huidobro María y de la señora Berta Herreros del Río; Sor Inés es una religiosa que pertenece a distinguidas familias cubanas.

Carolina Bustos de Schepeler.—.

Las recepciones sociales, y diplomáticas de Santiago, pudieron durante largos años contar con una simpática y amable pareja: don Gregorio Schepeler, y su señora, Carolina Bustos de Schepeler. Para muchas generaciones, esta pareja, era un ejemplo de unión conyugal. Doña Carolina, nunca se cansaba, aún cumplidos sus ochenta años, en acompañar a su marido a las múltiples invitaciones de que eran objeto. Con gran femeneidad, que sus años no afectaron, llegaba a las recepciones vestida con elegancia, a la última moda. Este era sólo un aspecto de la encantadora dama, el que conocía un extenso grupo social de la capital. El otro, era el de esposa, madre y abuela, que pudo ser apreciado por sus familiares y sus íntimos. Con ellos también dio enteramente su ternura. Acompañó a su marido, en su carrera de joven abogado, hasta llegar a la presidencia de la Corte Suprema, siempre a su lado, siempre alentándolo, siempre su compañera. La muerte de doña Carolina, acaecida hace quince días, deja a su marido sin su gran compañera de toda una larga vida, y a la sociedad de Santiago, la nostalgia del recuerdo de la patriarcal pareja.

SAS LE OFRECE

EUROPA

"EN BANDEJA"

Tarifas económicos

Plan de ciudades extras

Excepcionales facilidades de pago

Y su espléndido servicio

¡No se resista más... Viaje ahora!

SAS

Infórmese con su Agente de Viajes

AMERICAN ASSOCIATES

ARICA

POR SOLO E° 23,12

BUSES MORANDE

HORAS DE SALIDA

SABADO 10 de la Mañana y

LUNES A LAS 10 DE LA MAÑANA

PORTUGAL 653 FONO 397291

"Chez Julien"

NUEVO RESTAURANT

AV. BULNES 186

COCINA de PRIMERA

AMBIENTE SELECTO

BANQUETES — COCKTAILS

FIESTAS SOCIALES

PRECIOS MODICOS

Atiende su Dueño: JULIO CORDERO G.

EDITORIAL JURIDICA DE CHILE

Ahumada N.o 131 — Piso 4.o — Teléfono 64600

Casilla 4256 — Santiago de Chile.

OBRAS RECIEN PUBLICADAS:

Historia Diplomática de Chile, por Ricardo Montaner Bello, 2a. edición .. .. E° 7,—

El Reconocimiento de la Independencia de Chile por España — La Misión Borgoño, por Selim Carrasco Domínguez 2,50

Protección Jurisdiccional de los administrados, por José A. Rodríguez Elizondo ... ... 2,—

Las subastas públicas en la legislación chilena, por Carlos Alberto González Pacheco ... ... 4,—

El delito de abusos deshonestos, por Antonio Bascuñán Valdés ... ... 2,—

Derecho Procesal del Trabajo, por Hugo Pereira Anabalón ... ... 5,—

Código Orgánico de Tribunales (Apuntes de clases), por Fernando Alessandri R. 4,—

Investigación sobre el trabajo de los menores en las industrias, por Dirección General de Escuelas de Servicio Social 3,—

Envíos a Provincias Contra Reembolso

UN ASTRONAUTA QUE ESCAPO DE LA TIERRA

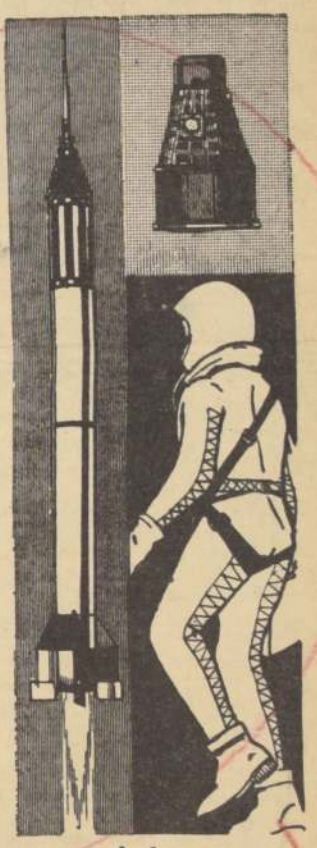

En forma clara y concisa, Selecciones del Reader's Digest de Agosto relata con toda minuciosidad cuanto sucedió antes, durante y después del fantástico viaje de Alan B. Shepard, primer Astronauta Norteamericano lanzado al espacio.

¡Ya está en venta!

Selecciones del Reader's Digest de Agosto.

Además... no deje de leer...

EL GRAN MISTERIO DE LAS PERSONAS DESAPARECIDAS

Todos los años desaparecen miles y miles de personas, pero, contra lo que comunmente se cree, en la mayoría de estos casos no se trata de hechos criminales, sino de desapariciones voluntarias.

Selecciones del Reader's Digest de Agosto le mostrará a Ud. como se las ingenia la mayoría de estos autodesaparecidos para esfumarse sin más ni más y sin dejar huella. También, podrá Ud ver como en la mayoría de estos casos los desaparecidos regresan por sí mismos, si es que no han sido ya encontrados

MAS ALLA DE LOS SENTIDOS

¿Existen pruebas científicas de la transmisión de pensamiento?

¿Puede una madre recibir avisos de que su hijo está en peligro de muerte, por medio de la transmisión de pensamiento o telepatía?

¿Pueden los sueños pronosticarnos el futuro?

La Dra. Louise Rhine nos parra las sorprendentes, pero cuidadosamente comprobadas experiencias que nos dan luz sobre la existencia de ocultos caminos del espíritu

Selecciones del Reader's Digest

La Revista de interés permanente más leida en Chile, vende más de 100.000 ejemplares cada mes.

Agente Autorizado. Soc. General de Publicaciones Ltda.

Agustinas 853 - Casilla 3141 - Fono. 393129

Distribuidor: Inés Mujica de Pizarro - Amunátegui 458 - Santiago

"ITALIA"

SOCIETA DI NAVIGAZIONE

DESDE BUENOS AIRES

GIULIO CESARE 8- 9-61
GIULIO CESARE 19-10-61
AUGUSTUS 31-10-61
GIULIO CESARE 28-11-61
AUGUSTUS 11-12-61

DESDE VALPARAISO

A. USODIMARE 22- 8-61
MARCO POLO 13- 9-61
A. VESPUCCI 5-10-61
A. USODIMARE 5-11-61
MARCO POLO 29-11-61

"ITALMAR"

VALPARAISO: Av. Errázuriz 401

SANTIAGO: Unión Central 1043

AVISO

Llámase a Concurso Médico, conforme a lo dispuesto en el Reglamento del Servicio Médico Nacional de Empleados, Decreto Supremo N.o 212, para proveer el siguiente cargo en el Servicio Regional de Antofagasta:

1 MEDICO TOCOLOGO, con 2 horas, grado 5.o y quinquenio.

Los antecedentes se recibirán en la Oficina de Partes, Bandera 72, 5.o piso, de Santiago, y en el Servicio Regional de Antofagasta, hasta las 12 horas del día 22 de agosto de 1961.

El Vicepresidente Ejecutivo

SANTIAGO, 7 de agosto de 1961.

MUEBLES LIQUIDAMOS

Living, comedores CIC, Catres, colchones, sillones. Máquinas de coser SIGMA. Refrigeradores Standard Electric.

20 MESES PLAZO.

MUEBLERIA SUD AMERICA

Catedral 1053

Un lápiz, un cuaderno, un libro de estudio, son para el niño del Hogar de Cristo, el bagaje de un futuro mejor. Envíelos a Alonso Ovalle 1479.

ULTIMA PAGINA DE ESTA EDICION
Edición de 20 páginas — Precio: E° 0.05

LA NACION

MIERCOLES 9 DE AGOSTO DE 1961
SANTIAGO DE CHILE

CONSULTORIO ASTROLOGICO
ROSA SAIPAN FONO 85149
CONSULTAS PERSONALES de 16 a 20.30 HORAS • STO. DOMINGO 1431 Of. 5

Envíe usted el lugar, la fecha y la hora exacta de su nacimiento y, en esta misma página, se publicará la respuesta a su consulta astrológica.

88.— 11 de mayo de 1923, a las 10 y media de la noche. Mándeme su nombre completo y su dirección para escribirle.

89.— 28 de diciembre de 1897, carnet 40777, de Viña del Mar. Es Ud. una persona que vive mucho dentro del pasado. Su vida está marcada muy larga. Esta ha sido de muchas lunas y sinsabores. Vivió intensamente su vida, luchó, sufrió y gozó. Hay algo que Ud. espera ver realizado antes de terminar su vida, será como usted espera.

90.— Carnet de identidad 378918. Olvidó mandarme su nombre completo, que es muy necesario para mis estudios. Quedo en espera de su nueva carta con todos los datos. Gracias por sus elogios para LA NACION y para mí.

91.— Para carnet 34963 de Melipilla, nació el 22 de noviembre de 1920, a las 8 y 30 más o menos. Tiene Ud. buenas amistades quienes mucho le estiman, por conocer su lealtad y saben que se puede contar con Ud. en cualquier momento. Las cosas misteriosas le atraen siempre buscando en ellas el sentido práctico. Posee el don de la predicción. Gusta de mandar, y le atrae enormemente todo aquello que le pueda elevar ya sea económicamente o espiritualmente. Tendrá Ud. innumerables preocupaciones durante este mes. No deje todo a la ventura, pues sería peligroso para su estabilidad y bienestar. No trate de sobrasalir demasiado. Hasta, el 12 de agosto, su persona estará protegida contra los engaños, traiciones y falsedades. Cuide mucho su dinero. Evite compromisos económicos que le resten independencia y tranquilidad.

92.— Para carnet 24543. Nacida el día 25 de agosto de 1941, a las 7 y 45 de la mañana. No trate de forzar su matrimonio, pues en este caso no será Ud. feliz. Se casará Ud. alrededor de los 25 años. Tendrá cuatro hijos. Buenos partos. Analice mejor antes de actuar.

93.— Para nacido el 9 de enero de 1912, a las 11 y media de la noche, carnet 873115, nació en Santiago. Con respecto a lo que Ud. me pregunta, puede pasar a mi estudio, para conversar. Su carácter es un poco frío, en apariencia. Posee grandes poderes de penetración, y no lo lleva mucho tiempo darse cuenta de las intenciones de las demás personas, conociendo rápido sin intenciones. Tiene gran sentido irónico. Su auto-confianza es tan grande, que suele molestarse cuando se sabe criticado. Es persona muy activa, termina una tarea, y enseguida se impone algo nuevo. Marzo-abril del año 1962, serán muy favorables para Ud., pudiendo en esta época realizar grandes cosas, siempre que Ud. lo desee ardientemente.

PALABRAS CRUZADAS

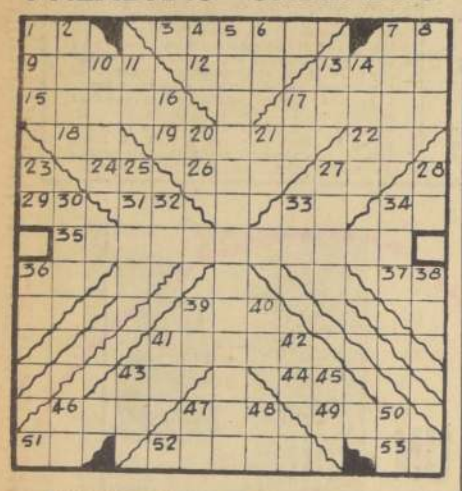

HORIZONTALES

1.—Punto cardinal.
3.—Pollo castrado.
7.—Forma del pron. de tercera persona, singular.
9.—Barbarismo por izan.
12.—Duodécima parte del año.
13.—Ovalado.
15.—Apócope de poliomielitis.
17.—Venere, respete.
18.—Tengo conocimiento de una cosa.
19.—Pujanzas, empujes, ánimos.
22.—Infusión de origen oriental.
24.—Contrac. de prep. y artículo.
26.—E larga del alfabeto griego.
27.—Nota de la escala musical.
29.—Interjección.
31.—Diptongo.
33.—Nombre de una consonante.
34.—C. de Caldea, de donde salieron los hebreos con Abrahán al frente.
35.—Remitirían deuda o injuria.
36.—Interjección.
37.—Prep. inseparable que sirve para significar dentro.
39.—Adjetivo posesivo.
41.—Querías.
43.—Existe.
44.—Prefijo privativo que indica expresión o negación.
46.—Número divisible por dos.
47.—Tiempo que tarda el Sol en dar una vuelta alrededo de la Tierra.
49.—Organo de la visión.
51.—Afirmación.
52.—Nativo de Arabia.
53.—Prep. insep.:

VERTICALES

1.—Sigla de una sociedad panamericana de prensa.
2.—Pronombre demostrativo, plural.
4.—Antemeridiano.
5.—Cárcel, penal.
6.—Pronombre personal.
7.—Da latidos el corazón.
8.—Nombre de una consonante.
10.—Mezcla varios metales, fundiéndolos.
11.—Conjunción que denota negación.
13.—Lengua provenzal.
14.—Bardo, poeta.
16.—Río de Rusia.
17.—Punto en el dado.
20.—Segunda nota de la escala musical.
21.—Dos vocales fuertes.
23.—Creencia, confianza, certificación.
25.—Unidad de moneda de Italia.
27.—Expresar alegría.
28.—Trasladarse.
30.—(Al) loc. adv. Chil. A cuestas.
32.—Prep. lat. que significa: a, junto, hacia, etc.,
33.—Doctor, abrev.
34.—Confunde en uno.
36.—Nombre de una consonante.
38.—Punto cardinal.
39.—2 0 0 0.
40.—Diptongo.
41.—Punto en el dado.
42.—Séptima nota de la escala musical.
43.—Terminación de verbo.
45.—Negación.
46.—Signo que representa la relación aproximativa entre la circunferencia y el diámetro del círculo (3,1416).
47.—Doctor, abrev.
48.—Prefijo que denota separación.
50.—Organización Sindical, sigl.

RESULTADO DEL PUZZLE ANTERIOR

Informaciones Comerciales

Proporcionadas por Swett y Eyzaguirre, Corredores de la Bolsa

MERCADO BURSATIL

Con poca actividad y con sus precios sostenidos apenas se desarrolló el mercado Bursátil en el día de ayer. Los principales conformes correspondieron a Banco de Chile, Cemento Melón, Cervecerías, Copec, Electricidad Industrial, Vapores, Vidrios Planos.

El Oro físico se transó en pequeñas partidas a E° 22,95.

Los Bonos Hipotecarios con transacciones de cierta importancia mantuvieron sus cotizaciones anteriores.

El volumen operado alcanzó a 269.217 acciones y nominales en bonos, a E° 47.442.

El cierre acusó 5 alzas contra 11 bajas, tendencia débil.

PRECIOS AL CIERRE

CIERRE OFICIAL DE LA BOLSA DE COMERCIO A LAS 13 HRS. DE AYER

BONOS NOMINALES E°

D. Interna, 7-1 84 c
Garantía, 7-1 84 c
Mun. Stgo., 7-1 42 t
Mun. Stgo., 8-1 64 n
B. Estado, 6-3/4 56 t
B. Estado, 10-6 75 c
Hip. Ch., 6-1 49 1/2 n
Hip. Ch., 10-6 75 c

BANCARIAS

Central, 4.400 n
Concepción, 13 n
Continental, 8 n
Crédito, 30 t
Chile, 289 t
Edwards, 61 v
Español, 133 n
Hipotecario 95 t
Israelita, 160 v
Italiano, 17 c
Nac. del Trabajo, 10 c
Osorno, 132 t
Panamericano, 7 n
S. Americano, 28 1/2 t
Talca, 27 n

MINERAS

Andacollo, 3 n
Aucanquilcha, 9 n
Cerro Grande 80 n
Del Puntiagui, 8 n
Disputada, 21 v
Enmo, 4 1/4 c
Lota, 6 3/4 t
Manganesos, 190 n
Merceditas, 1 c
Ocoiri, 40 v
Orolca, 31 n
Oruro, 75 n
Punta de Lobos, 2 2/3 n
Schwager, 16 1/2 n
Tamaya, 8 1/2 v
Totoral, 31 n

AGRICOLAS Y GANADERAS

Colcura, 11 t
Copihue, 5 n
Gente Grande, 78 1/2 n
Laguna Blanca, 118 v
La Rosa Sofruco, 155 v
Viña C. Blanca, 1 1/2 c
T. del Fuego, 53 v
Viña C. y Toro, 16 1/2 t

SALITRERAS

Anglo Lautaro C, 41 n
Iquique Port., 4 t

TEXTILES

Caupolicán, 2 3/4 t
CHATEX, 2 1/4 n
CHITEX, 4 t
FIAP, 30 OCV
Paños Bellavista, 38 n
Paños Concepción, 1 3/4 n
Paños de Tomé, 10 1/2 t
Ravonhil, 5 t
SEDAMAR, 2 1/4 n
SEDYLAN "A", 1 1/2 v
SEDYLAN "B", 1 v
Tejidos El Salto, 3 n
Textil Progreso, 2 1/8 t
Textil Viña, 2 n
Vestex, 15 t
Yarur, 69 c

INDUSTRIALES Y VARIAS

Agencias Graham, 4 1/2 n
Arrocera EGA, 10 n
BIMA, 6 c
Carozzi, 9 n
Caucho, 140 c
Cemento Melón, 103 t
Cervecerías, 69 t
Club de Golf, 20.000 n
Club Hípico, 125.000 n
Club de Polo, 3.000 n
Cola, 180 t
Colorantes, 5 n
Cía. Industrial, 7 t
COPEC, 30 1/4 c
Cristalerías, 8 t
CHILECTRA, 41 n
CHIPRODAL, 4 v
Electr. Industrial, 10 t
Electromat, 24 n
Farmo Química, 5 5/8 t
Fer. U. S. Vicente, 3 t
Fertilizantes, 17 t
Fósforos, 17 n
Gas de Santiago, 17 1/2 t
Hip. Chile, 35.000 t
Hucke Hermanos, 22 n
Industr. Bellavista, 5 n
Industrias Varias, 3 3/4 v
Inmob. Huelén, 200 n
INSA, 58 c
Interamericana, 1 3/4 c
Interoceánica, 40 n
La Rural, 13 1/2 t
Loza de Penco, 12 1/2 t
Lucchetti, 3 1/2 t
Mac Kay, 20 1/2 v
Marinetti, 30 c
Molinera Koster, 10 c
Muelles P. Vergara, 2 n
Naviera Arauco, 8 t
Naviera Coronel, 14 n
Papeles y Cartones, 50 1/2 c
Pizarreño, 53 n
Polpaico, 69 t
Productos Fernández, 2 1/2 c
Refractarios Lota, 2 n
Refinería de Viña, 53 t
Renta Urbana, 19 t
Saavedra Benard, 17 1/4 c
Sanitas, 7 n
SOGECO, 3 1/2 n
Sonavela, 2 1/2 n
Soprole "B", 800 v
Tabacos, 20 1/2 t
Tattersall, 60 c
Teléfonos, 12 t
Universo, 15 n
Vapores 50 c
Vidrios Planos, 18 3/4 t
Volcán, 7 3/4 n
Zig-Zag, 6 n

METALURGICAS

CAP, 49 t
CIC, 7 1/4 t
Cobre Cerrillos, 19 n
Electro Metalúrgica, 21 t
FENSA, 1 1/4 c
Indac, 9 c
Indesa, 1 n
Indura, 4 1/2 n
Madeco, 16 t
Mademsa, 6 3/4 t
Mecánica Ind., 6 3/4 n
Socometal, 4 1/2 t

SEGUROS

Ch. Cons. Gries., 21 n

TRANSACCIONES

AGOSTO 8	1960	1961
BONOS NOM. E°	10.971	47.442
ACCS. STGO.		249.604
OCV		19.613
TOTAL ACCS.	337.494	269.217

E por tonelada - Precio del cobre en Londres - Toneladas largas

PRIMERA RUEDA		SEGUNDA RUEDA
£ 230.15.0 Comp.	DISPONIBLE	£ 230.00.0 Comp.
" 231. 5.0 Vend.		" 230.05.0 Vend.
" 1.05.0 ALZA	FLUCTUACION	" 0.15.0 BAJA
" 234.10.0 Comp.	A 90 DIAS	" 233.15.0 Comp.
" 234.15.0 Vend.		" 234.00.0 Vend.
" 1.10.0 ALZA	FLUCTUACION	0.15.0 BAJA
FIRME	TENDENCIA	SOSTENIDA
1.600 tons. largas	VENTAS	800 tons. largas.

COTIZACIONES DE ACCIONES

OPERACIONES DEL OCHO DE AGOSTO DE 1961 DE 10.30 A 11.45 HORAS.

525 Deuda Interna 7-1, 84
138 Municip. Stgo. 7-1, 42
97 Bco. del Est., 6 3/4, 56
13.000 Bco. del Est. 10-6, 75
20.000 Bco. del Est. 10-6, 75 Od.
10.440 Bco. del Est. 10-6, 75
1.400 Bco. Crédito, 30
20 Bco. Chile, 292
25 Bco. Chile, 292 Od.
30 Bco. Chile, 292
630 Bco. Chile, 291
100 Bco. Chile, 292
330 Bco. Chile, 292 Od.
330 Bco. Chile, 291
700 Bco. Chile, 290
100 Bco. Chile, 290 Od.
100 Bco. Chile, 290
4.563 Bco. Hipotecario, 95
29 Bco. Sud Amer. Od. 28 1/2
400 Bco. Sud Americano, 28 1/4
600 Bco. Sud Americano, 28 1/2
800 Disputada, 21
2.401 Lota, 6 3/4
2.998 Merceditas, 1
8.000 Tamaya, 8 1/2
1.500 Colcura, 11
4.739 T. del Fuego, 54
100 T. del Fuego, 54 Od.
438 T. del Fuego, 54
600 T. del Fuego, 53
300 Iquique Port., 4
2.896 Chiteco, 4
1.300 Rayonhil, 5
3.171 Textil Progreso, 2 1/8
186 Vestex, 15
200 C. Melón, 103
200 C. Melón, 104
3.147 C. Melón, 103
30 C. Melón, 102
1.100 C. Melón, 103
700 Cola, 180
8.164 Cía. Indus., 6 3/4
35 Copec, 30 Od.
71 Copec, 30 Od.
300 Copec, 30 1/4
300 Copec Od., 30 1/4
2.165 Copec, 30 1/4
6 Copec Od., 30 1/2
2.100 Copec, 30 1/4
1.978 Copec, 30
2.300 Cristalerías, 8
19.900 Elect. Indus., 10
28.875 Farmo Químicas, 2 5/8
400 Ferias Unid. S. Vicente, 3
160 Fertilizantes, 16
365 Fertilizantes, 17 Od.
1.630 Fertilizantes, 17
302 Gas de Santiago, 17 1/2
1 Hipódromo Chile, 35.000
1.600 Loza de Penco, 13 1/2
2.956 Lucchetti, 3 1/2
500 Nav. Arauco, 8
3.000 Pap. y Cartones, 51 Od.
700 Pap. y Cartones, 51
4.000 Pap. y Cartones, 51
1.300 Pap. y Cartones, 50 1/2
1.000 Ref. Viña, 53
1.042 Renta Urbana, 19
2 Soprole "B", 800
3.000 Tabacos, 20 1/2
100 Tatterall, 60
1.000 Teléfonos, 12
600 Vapores, 51 1/2
3.650 Vapores, 51
5.600 Vapores, 50
11.132 Vidrios Planos, 18 3/4
300 CAP, 50
5.830 CIC, 7 1/4
300 Elect. Metal., 31
1.300 Madeco, 16
1.600 Mademsa Od., 6 3/4
6.287 Socometal, 4 1/2

CUADROS AL OLEO
de paisajes, emilenos y motivos europeos
V E N D O
Colección reunida de marcos.
Merced 753, Local 9 "Galería Andes"

FARMACIA DE TURNO
Permanente
hasta la UNA de la madrugada
Andrade

CAMBIO LIBRE

PAIS	COMPRA	VENTA
EE. UU. de A. cheque	1.050	1.053
EE. UU. de A. billete	1.058	1.062
Argentina (orden de pago)		13,80
Argentina (billete)	12,70	12,85
Brasil (orden de pago)	3,50	4,30
Perú (cheque)	38,70	39,75
Perú (billete)	39,00	40,00
Uruguay (cheque)	94,75	96,50
Uruguay (billete)	95,00	97,00
España (orden de pago)		17,80
España (billete)	17,00	18,00
Francia (orden de pago)		218,00
Francia (cheque)	213,00	218,00
Francia (billete)	210,00	220,00
Inglaterra (cheque)	2.930,00	2.950,00
Inglaterra (billete)	2.930,00	2.980,00
Italia (orden de pago)		1,72
Italia (billete)	1,65	1,80
Suiza (cheque)	244,00	245,50
Alemania DM.	283,00	287,00

Informaciones proporcionadas por SWETT Y EYZAGUIRRE, Corredores de la Bolsa, Nueva York 55, teléfono 62162.

La Información que UD. NECESITA

SANTORAL

HOY: Ramón Mártir.
MAÑANA: Lorenzo y Filomena.

INVESTIGACIONES

Servicios de Investigaciones. General Mackenna-Teatinos 82211

ITINERARIO DE AVIONES

LAN

MIERCOLES

SALIDAS: 8.00 horas, vuelo 640, DC-3, con destino a Castro y escalas en Concepción, Temuco, Valdivia, Osorno, Puerto Montt y Ancud.

09.15 horas, vuelo 410, DC-3, con destino a Osorno y escalas en Temuco y Valdivia.

09.30 horas, vuelo 920, Convair, con destino a Arica y escalas en La Serena, Vallenar, Copiapó, Chañaral, Antofagasta, Calama, Tocopilla e Iquique.

11.00 horas, vuelo 900, DC-6B, con destino a Arica y escalas en Antofagasta e Iquique.

14.00 horas, vuelo 600, DC-6B, directo a Puerto Montt.

15.00 horas, vuelo 200, DC-3, directo a Concepción.

17.00 horas, vuelo 902, DC-6B, directo a Arica.

LLEGADAS.— 15.05 horas, vuelo 903, DC-6B, procedente de Arica, Iquique y Antofagasta.

15.50 horas, vuelo 611, DC-3, procedente de Puerto Montt, Osorno, Valdivia Temuco y Concepción.

16.50 horas, vuelo 931, Convair, procedente de Arica, Iquique, Tocopilla, Calama, Antofagasta, Taltal, Copiapó, Vallenar y La Serena.

18.55 horas, vuelo 411, DC-3 procedente de Osorno, Valdivia y Temuco.

19.10 horas, vuelo 201, DC-3, directo de Concepción.

19.20 horas, vuelo 601, DC-6B, directo de Puerto Montt.

21.50 horas, vuelo 901, DC-6B, directo de Arica.

PANAGRA

MIERCOLES: DC-7B "El Interamericano".— No hay vuelos de itinerario.

AEROLINEAS ARGENTINAS
Teléfonos: 87736-81092-87918

MIERCOLES:

COMET 4 "Jet": Llega, a las 15 horas, de Europa. Estados Unidos y Buenos Aires. Sale a los mismos puntos, a las 16 horas.

DC-6: Llega, a las 12.30 horas de Mendoza, con conexiones de Córdoba y Buenos Aires. Sale a los mismos puntos, a las 13.30 horas.

FARMACIAS DE TURNO

FARMACIAS DE TURNO EN LA SEMANA COMPRENDIDA ENTRE EL 5 AGOSTO AL 12 AGOSTO 1961

"DEL INDIO", Ahumada 2; "BIO BIO", Miguel de Cervantes 820; "Santa María", San Pablo 3488; "IDEAL", Mapocho 4032; "DIAGONAL", Osmanlí Bulnes 249; "HAARLEM" Las Catalpas 137; "ESTEFANIA" Avda. B. O'Higgins 2842; "CLUB HIPICO", Blanco Encalada 2108; "RUIZ", Bascuñán 1971; "SANTIAGO", Arturo Prat 901; "LA ESMERALDA", Chiloé, 1801; "LISBOA" José Ureta 821; "CARMEN AIENA Carmen Mena 604; "BERMACO", Gran Avenida 9873; "MERCED", Merced 403; "IRIS", Avda. Italia 402; "SIERRA BELLA", Sierra Bella 2333; "PURISIMA", Purísima 145; "WAISMAN", Recoleta 2110; "SAN VICENTE", Independencia 1016; "ROZAS", Dgo. Santa María 2301; "EL CARMEN", Pedro Fontova 5053; "MARINA", Vivaceta 2082. "DE URGENCIA" (turno permanente), San Francisco 75; "DE LA CRUZ", Providencia 2012; "LO CASTILLO", Francisco de Aguirre 4735; "BILBAO", Bilbao 1399, "SAN JORGE", P. de Valdivia 2883; "PEÑALOLEN", Avda. Grecia 523; "GRECIA", Avda. Grecia 2812.

FARMACIA DE TURNO
Permanente
hasta la UNA de la madrugada
Andrade

BOMBEROS

(Cuerpo de Santiago)
Comandancia en Santo Domingo 978 61171
(Cuerpo de Suñea)
Comandancia en Antonio Varas 2778 teléfono 40057
(Cuerpo de San Miguel)
Comandancia en Gran Avenida 47707 83038

ITINERARIO DE TRENES

NORTE:

Automotor: La Calera-La Serena, martes, miércoles, jueves, sábados y domingos; sale a las 10 horas. Desde el 10 de abril circula jueves y domingos. Los domingos combina en La Serena con automotor a Chañaral.

Automotor: La Calera-La Serena, sale de La Calera, diariamente a las 22.30 horas. Los jueves combina en La Serena, con automotor a Chañaral.

Ordinario: La Calera-Toco sale de La Calera los martes, a las 12 horas.

Mixto: La Calera-Coquimbo, sale de La Calera, los lunes a las 13.50 horas.

Mixto: La Calera-Chañaral sale de La Calera, los miércoles a las 13.50, horas.

Ordinario: La Calera-Iquique, sale de La Calera, los jueves, a las 17.30 horas.

Ordinario: La Calera-Antofagasta, sale de La Calera, los sábados a las 17.30 horas.

Directo: La Calera-Iquique, sale de La Calera, los domingos a las 22 horas.

SUR:

Flecha del Sur: Santiago-Puerto Montt, sale de Alameda, los jueves y domingos a las 7 horas.

Automotor: Santiago-Talca, sale de Mapocho los lunes, martes miércoles, jueves y viernes, a las 7.40 horas.

Ordinario: Santiago-San Rosendo, sale de Alameda diariamente a las 8 horas, con combinación a Talcahuano y Temuco.

Ordinario: Santiago-Bichilemu, sale de Alameda diariamente a las 8.30 horas.

Expreso: Santiago-Concepción sale de Alameda, los lunes, miércoles y viernes, a las 10 horas con combinación a Temuco.

Automotor: Santiago-Talca, sale de Mapocho diariamente, excepto domingos a las 13.45 horas.

Ordinario: Santiago-Talca, sale de Alameda diariamente, a las 14 horas.

Ordinario: Santiago-Curicó, sale de Alameda diariamente a las 16.30 horas.

El Directo: Santiago-Temuco, sale de Alameda los lunes, miércoles y viernes, a las 18.00 horas, con combinación a Pto. Montt.

Automotor: Santiago-Talca, sale de Mapocho diariamente, excepto sábados, a las 19.30 horas.

Fecha Nocturna: Santiago-Puerto Montt, sale de Alameda, los martes y viernes, a las 20.45 horas.

El Nocturno: Santiago-Talcahuano, sale de Alameda diariamente a las 21.00 horas, con combinación a Valdivia y Osorno.

A VALPARAISO:

Expresos: Diarios, salen de Mapocho a las 7.45, 11.45 y 17.45 horas.

Expreso: Sábados, excepto festivos, sale de Mapocho, a las 14.00 horas.

El Rápido Diario, excepto sábados, sale de Mapocho a las 19.00 horas.

Así Atendemos al Público

No hubo negligencia funcionaria en Gabinete Central de Identificación

Con referencia a la reclamación formulada por doña María Cárdenas Aranguiz, y que publicamos el 3 del presente, el Servicio de Identificación, Sector N.o 1, nos ha enviado la siguiente nota:

En el diario LA NACION, de fecha 3 de los corrientes, en la página 20, aparecio un artículo firmado por doña María Cárdenas Aranguiz, en el que se queja de no haber sido atendida con prontitud en la obtención de su certificado de antecedentes, en el Sector N.o 1, de la Oficina Central de Identificación.

En dicho artículo la interesada manifiesta que a pesar de haber habido el día lunes 31 de julio, en la letra "C", 8 personas, a ella sólo se le atendió a las 9.55, después de haber llegado a las 6.30 horas.

En cuanto a este cargo, debo manifestar a la señorita Cárdenas, que la atención en la Oficina Central de Identificación, comienza a las 8 horas, y que los certificados de antecedentes se obtienen sin reparto de cortones desde las 8 a las 12 horas, sea cual fuere la cantidad de público que concurra, es decir, no existe límite en esta clase de atenciones. Entonces mal puede aducir esta señorita que hubo negligencia funcionaria en su atención. Además, la interesada sólo llegó a la letra "C" a las 8,40 horas y fue despachada a las 9.20 horas, debido a que cuando ella concurrió ya había, frente a la letra, 36 personas correspondiéndole, por lo mismo, el N.o 37, y de lo que existe constancia en su tarjeta prontuario. Ese día se atendieron 428 personas en el Sector, y en la letra "C", en ningún momento, hasta las 11 horas, hubo menos de 20 a 40 personas, ya que es el día de mayor movimiento. En cambio, la señorita dice que a las 9.55 habían sólo 8 personas.

Hay por otra parte, en cada Sector de la Oficina Central de Identificación, sendos letreros que dicen: "Cualquiera dificultad que Ud. tenga en su atención, háganela saber al Jefe don ....", reclamación que fácilmente pudo hacérselo al Jefe del Sector, Subjefe, o, en último caso, al señor Jefe de la Oficina Central y quienes están presto a atender al público que concurre a sus Oficinas, como asimismo, en solucionar las dificultades que puedan presentárseles.

Más aún, esta perspicaz señorita dijo haber oído que las 9.55 horas, momento de mayor movimiento del Sector, las funcionarias de la letra "C", sólo se limitaban a comentar las películas vistas el día domingo, cuando dicho sector estaba cerrado al público, y que ella, al entrar a la oficina, se sintió atraída a la sala de espera, a fin de conocer a la señorita Cárdenas, que