NO XVIII N.o 6,066
UNDADO EL 14 DE ENERO DE 1917

# LA NACION

M. C. R. (EMPRESA PERIODISTICA "LA NACION" S. A.) ES PROPIEDAD

EL TIEMPO PARA SANTIAGO
Temperatura de ayer: Mínima, 8.0o C. Máxima 8.0o C.
Probabilidades para hoy: Bueno. Ayer nublado o neblina en la mañana.—OFICINA METEOROLOGICA DE CHILE.

RECIO EN TODO EL PAIS: 40 CENTAVOS — SANTIAGO DE CHILE, VIERNES 6 DE JULIO DE 1934 — AGUSTINAS 1269 — CASILLA 81-D

# EN SANTIAGO SE PLANEO EL MOVIMIENTO SEDICIOSO DEL SUR

ASI LO HARIAN PRESUMIR LOS ANTECEDENTES ACOMULADOS EN EL PARTE POLICIAL ELEVADO AYER A CONOCIMIENTO DE LA CORTE DE APELACIONES, SOBRE EL ALLANAMIENTO DE LA UNIDAD SINDICAL DE LA FOCH. — A LAS 9 DE LA MAÑANA DE HOY, EL MINISTRO, DON CIRO SALAZAR, INICIARA EL SUMARIO EN LA DIRECCION DE INVESTIGACIONES. — COMPARECERAN TAMBIEN LAS 21 MUJERES QUE FUERON PUESTAS EN LIBERTAD. — LOS COMUNISTAS FUERON ENVIADOS AYER A LA CARCEL Y A LA PENITENCIARIA, EN DONDE QUEDARON INCOMUNICADOS

...en la mañana de ayer, la ...ción General de Investiga... dió término a las diligen... iniciadas en la tarde del día ...or, a raíz del allanamiento ... Universidad Sindical de la ... y la detención de las 324 ...nas que componían la reu... revolucionaria, y entre las ... se encontraban delegados ...tas de todas las regiones ...sia.

...fecto, únicamente a las 10 ... mañana de ayer, los Jefes ...vestigaciones daban tér... a la redacción del extenso ... que relata las causas que ...ron el allanamiento, la ...alidad de cada uno de los ...dos, y el detalle del arma... y documentación revolu... ...encontrados en los sóte... en los archivos del local ...do.

**RELACION DIRECTA CON RANQUIL**

...parte policial fué enviado al... de las doce de la maña... el Director General de ...gaciones, don Waldo Pal... conocimiento del presiden... la Corte de Apelaciones, ... A. Campos. El parte abar... carillas escritas a máquina, ...pel de oficio, con un sólo ..., y, según nuestras infor... ...tra, contiene todo el plan ...ión que los cabecillas co... ...nas intentaban desarrollar ... Santiago en su deseo de ...ar la Revolución Social en ...l país, por medio de moti... ...le alzamientos armados que ...cían simultáneamente en to... país.

...llama también la atención ...bunal que instruye el su... por atentados contra la se... ...l interior del Estado, el ...curioso de que en la reu... comunista de la Foch, se ...raban presentes delegados ...o el país, y, sobretodo, re... ...antes de Ranquil y Lon... ...las regiones asoladas por ...ciones lanzadas a la re... por Juan Leiva.

**DELEGADO ZUSIGA AGUILAR**

...n largo acápite del parte ... por el Director de Inves... ...nes, se hace especial men... el obrero Florindo Zúñiga ..., de cuya personalidad el ...policial se ocupa en tres ... de nutrida información. ...a Aguilar es un individuo ...conocida filiación comunis... ...olendo siido anteriormen... ...gado a la Isla de Melinka ... actividades sediciosas en... obreros de Santiago y de ... Terminada su relegación, ... se dirigió a Magallanes, ... de desarrolló una intensa ...a de agitación, siendo ...do, por el Comité Central ... Foch, delegado oficial en ... región magallánica.

**...O EN ALTO DEL BIO-BIO**

...sprende, también, de los ...s policiales, que Florindo ... Aguilar, en cumplimien... ...s órdenes impartidas ex... ...nte por los cabecillas de ... Pro, se dirigió a principios ...ado mes de junio al Alto ... Bío, en donde habría sos... algunas conferencias con ...segundo Leiva Tapia, el ... que promovió la revuel... ...nos obreros y colonos de ...nay.

...s cabecillas, ciñéndose a ...ucciones de la Central ...sta de Santiago, habrían ...un acuerdo, activado la ...nda agitadora, campaña ...as tarde, daría los sen... resultados ya conocidos.

**SANTIAGO SE DIRIGIO REBELION DEL SUR**

...formé policial referente ...dor Zúñiga Aguilar, ter... ...ciendo especial hincapié ...extraña relación que liga ...ado por Magallanes y el Alto del Bío Bío con los amotinados del sur.

Los antecedentes confidenciales que se insertan a continuación darían, además, base suficiente para que las autoridades puedan presumir que la rebelión de Ranquil y Lonquimay tuvo su origen en Santiago, desde donde fué dirigida por los principales cabecillas actualmente prófugos.

Florindo Zúñiga y Juan Leiva Tapia, no serían otra cosa que meros instrumentos de los agitadores santiaguinos. Su acción en el sur se limitó a cumplir las órdenes impartidas por los organismos comunistas y la Central de la Foch, en el sentido de preparar la rebelión lo más pronto posible. Apenas estallada la revuelta, y antes de que las fuerzas de Carabineros hubiesen tomado contacto con las partidas sediciosas, Zúñiga se habría dirigido a toda prisa a Santiago, trayendo, antes, la representación de los revoltosos, bajo la promesa de que iguales movimientos estallarían en otros puntos del país.

Así queda explicada la presencia del delegado de Magallanes y del Alto del Bío Bío en la capital, a los pocos días de estallar la sedición.

Florindo Zúñiga, es además, miembro del Presidium, organismo supremo del Comunismo en Chile, directamente relacionado con la Tercera Internacional Comunista, con sede en Montevideo.

**224 DETENIDOS**

Las personas que fueron detenidas durante la reunión de la Foch, suman 324, descompuestas en esta forma: 224 hombres, 21 mujeres y 79 menores de edad. Las mujeres y los muchachos menores de edad quedaron, como lo dijo "La Nación" en su edición anterior, en libertad condicional, a disposición de las autoridades judiciales. El resto, los 224 hombres alojaron en los calabozos de la Dirección de Investigaciones, y en la mañana de ayer fueron enviados a la Cárcel y a la Penitenciaría.

En el primero de los presidios nombrados fueron recibidos 112 comunistas, y el resto fué enviado a la Sección Cárcel de la Penitenciaría. Todos están incomunicados.

**SE NOMBRA MINISTRO SUMARIANTE**

En la mañana de ayer, después de recibir el parte policial, el Presidente de la Corte de Apelaciones, don Carlos A. Campos, convocó al Tribunal en Pleno, con el objeto de proceder a la designación de Ministro sumariante.

Fué designado magistrado sumariante el Ministro don Ciro Salazar.

El señor Ciro Salazar trabajó ayer hasta avanzadas horas de la noche en su propio domicilio, dedicándose a la lectura del extenso parte policial, tomando nota cuidadosamente de los principales detalles y antecedentes de los cabecillas que aparecen como promotores de la sedición.

**HOY EMPIEZAN LOS INTERROGATORIOS**

En la mañana de hoy, el Ministro Salazar se constituirá en la Dirección General de Investigaciones, iniciando de inmediato los interrogatorios de los detenidos.

Comparecerán también ante el tribunal, las 21 mujeres que fueron puestas en libertad horas después de su detención, y entre las cuales se encuentra Modesta Donoso Flores, Jefe de Sección en el Partido Comunista, y delegada de las mujeres comunistas de Antofagasta.

**LOS INTERROGATORIOS**

Los interrogatorios de los 10 cabecillas cuyos nombres insertamos más arriba, se iniciaron a las 12 de la noche, en presencia del Prefecto de Santiago, don Diego Ruz Gómez, y del Comisario don Carlos del Villar. Las declaraciones de los cabecillas se prolongaron hasta las 2 de la madrugada de hoy, hora en que el inspector Navarro, de la Subprefectura Preventiva, acompañado de 5 agentes, se dirigió a practicar un allanamiento en el Policlínico N.o 2 de la capital, primer resultado de los interrogatorios a que fueron sometidos los agitadores, y de la documentación encontrada.

**SITUACION DE LOS DETENIDOS**

Además de los 10 cabecillas obreros cuyos nombres insertamos en esta misma información, fueron detenidas alrededor de 50 personas entre las que figura una sola mujer: Antonia Lobos, de 18 años de edad.

Fueron también detenidos los que podría llamarse cabecillas políticos de la reunión revolucionaria que preparaban la huelga, y entre los que se encuentran los señores Virgilio Morales, Alfonso Quijano, Osvaldo Labarca, Luis Mery y otros.

## Florindo Zúñiga Aguilar, trajo a la Foch. mensajes de los sediciosos

## Se busca a Salvador Ocampo Pastene, uno de los agitadores

En la tarde de ayer, el Director General de Investigaciones, impartió órdenes telegráficas a todas las reparticiones policiales del país, encargando la detención de Salvador Ocampo Pastene, agitador profesional, que se encontraba en el local de la Foch, en los instantes en que éste fue allanado, y el único individuo que logró escapar.

Ocampo Pastene ha huido llevándose en su poder preciosos documentos, que le fueron entregados por el delegado comunista de Cura-Cautín, y que iba a leer en el Congreso Revolucionario.

# La policía allanó el local de "La Opinión" donde sorprendió numeroso grupo de conspiradores que preparaban una huelga revolucionaria

## DECLARACION DEL DIRECTOR DE INVESTIGACIONES DON WALDO PALMA

Anoche, a las 10.30 horas, la Dirección de Investigaciones, que ha seguido constantemente y de cerca las actividades de los diversos sectores revolucionarios, en contra de los poderes constituídos, allanó la imprenta del diario "La Opinión", en cuyas oficinas se celebraba en esos momentos, una reunión de los dirigentes que propiciaban una huelga general revolucionaria, para los primeros días de la semana entrante.

**REUNION PRELIMINAR**

Antenoche se había efectuado allí una reunión preliminar, presidida por el senador Virgilio Morales, quien parece ser una de las cabezas del movimiento revolucionario en proyecto. Se recordará, por otra parte, que este mismo senador estuvo complicado en el movimiento anterior, que se denominó "Ibañista - Socialista"; pero en el cual no pudo establecerse con precisión el alcance de sus actividades, por cuanto la Corte Suprema no autorizó el desafuero de ese parlamentario.

**EL ALLANAMIENTO DE ANOCHE**

Debidamente comprobado anoche que los conspiradores volverían a reunirse en el diario "La Opinión", para seguir ocupándose del desarrollo de su plan, se ordenó el allanamiento de ese local, situado, como se sabe, en la Avenida Delicias 876, encontrándose, efectivamente en él, una numerosa reunión de personas que, presididas por el mencionado senador Morales, tomaba acuerdos para provocar la huelga revolucionaria en todo el país.

**AL AMPARO DEL FUERO PARLAMENTARIO**

Sabíamos, por informaciones recogidas en círculos oficiales, que la autoridad está dispuesta a proceder con energía en contra de los pergún se nos confirmó anoche, dispondrá rápidamente todas las medidas necesarias para castigar a los directores y propulsores de estos movimientos que, con falsos y utópicos ofrecimientos, arrastran a la masa trabajadora turbadores del orden, y se a cometer toda suerte de desmanes, para satisfacer sus ambiciones personales.

Se estima, en efecto, que estos cabecillas son los verdaderos responsables de la intranquilidad en que se mantiene a la opinión del país, y que obran al amparo de sus fueros, mientras el castigo recae sobre gente ignorante y muchas veces irresponsable de los actos que comete.

**SE PREPARABA UNA HUELGA TERRORISTA**

Durante el allanamiento de anoche, los agentes encontraron numerosa documentación revolucionaria, consistente en proclamas y panfletos, con la ya conocida literatura comunista, incitando a los obreros de todo el país a una huelga general, que estallaría simultáneamente el sábado 14 del presente mes, a las 8 de la mañana.

El Director General de Investigaciones nos entregó anoche la siguiente declaración oficial sobre el allanamiento:

La Dirección General de Investigaciones había puesto en conocimiento del Supremo Gobierno que se venían celebrando reuniones en diversos sitios con el propósito de conspirar para alterar el orden público, sobre la base de huelgas revolucionarias que estallarían en diversos puntos del país. El movimiento de Lonquimay fué el comienzo de ese plan. Antenoche se celebró una reunión en el diario "La Opinión". Investigaciones tuvo oportuno conocimiento de que se repetiría esta noche con los mismos alevosos fines.

En ejercicio de disposiciones legales pertinentes, practicamos el allanamiento, sorprendiendo a los conspiradores en delito infraganti, y con numeroso material de proclamas subversivas, en las cuales se incita al pueblo a la rebelión. Esta copiosa documentación, que evidencia los delitos, será puesta a disposición de los tribunales oportunamente. Entre los conspiradores estaba el senador de la República don Virgilio Morales, que fue detenido, atendida la circunstancia de sorprendérsele en delito infraganti, y será puesto a disposición del presidente de la Corte de Apelaciones como manda la ley.

La autoridad está dispuesta, dentro de sus atribuciones y en ejercicio de disposiciones legales certeramente claras, a reprimir con mano severa y a sofocar, dentro de la ley, todos los conatos revolucionarios, y ha impartido las instrucciones respectivas a los servicios de mi mando y al Cuerpo de Carabineros, instrucciones que serán cumplidas con energía, rapidez y resolución.

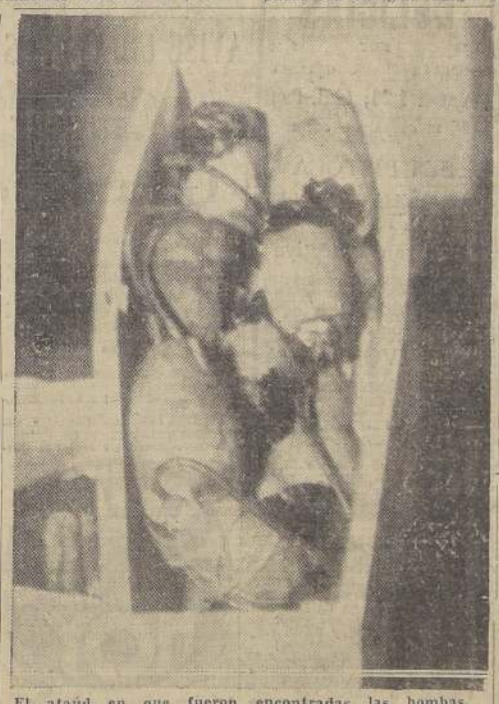

El ataúd en que fueron encontradas las bombas

**LOS CABECILLAS**

Asistieron a la reunión propiciatoria del Paro General, cabecillas de reconocida filiación comunista, entre los que se encontraban, según los informes proporcionados esta madrugada por la Prefectura de Investigaciones, los siguientes agitadores obreros, que tendrían, como misión, activar la propaganda revolucionaria entre las diversas entidades de trabajadores:

Félix López Cáceres, delegado comunista de Puente Alto; Gregorio Ortúzar Ortúzar, miembro de la Central Comunista de Santiago; Julio González Reyes, de la Unión Sindical de la Foch; Zacarías Bravo Rivas, delegado de la Foch en San Bernardo; Jorge Escobar Aguayo, jefe de sección y de barrio en el Partido Comunista; Juan Vargas Vargas, enviado comunista de Valparaíso; José Manuel Toledo Arévalo, de la Central Comunista de Santiago; Bernardo Dormald Briand, Antonio Vivanco Leiva, y los hermanos Juan de Dios Mellado Grez y Enrique Mellado Grez.

**LOS INTERROGATORIOS**

Los interrogatorios de los 10 cabecillas cuyos nombres insertamos más arriba, se iniciaron a las 12 de la noche, en presencia del Prefecto de Santiago, don Diego Ruz Gómez, y del Comisario don Carlos del Villar. Las declaraciones de los cabecillas se prolongaron hasta las 2 de la madrugada de hoy, hora en que el inspector Navarro, de la Subprefectura Preventiva, acompañado de 5 agentes, se dirigió a practicar un allanamiento en el Policlínico N.o 2 de la capital, primer resultado de los interrogatorios a que fueron sometidos los agitadores, y de la documentación encontrada.

**SITUACION DE LOS DETENIDOS**

Además de los 10 cabecillas obreros cuyos nombres insertamos en esta misma información, fueron detenidas alrededor de 50 personas entre las que figura una sola mujer: Antonia Lobos, de 18 años de edad.

Fueron también detenidos los que podría llamarse cabecillas políticos de la reunión revolucionaria que preparaban la huelga, y entre los que se encuentran los señores Virgilio Morales, Alfonso Quijano, Osvaldo Labarca, Luis Mery y otros.

## La lista de los detenidos

A las 4 de la madrugada, la Policía de Investigaciones, nos entregó la siguiente lista de personas que fueron detenidas en el local del diario "La Opinión",

Virgilio Morales, Alfonso Quijano, Raimundo Dorman, Manuel Rojas, Lorenzo Cabezas, Gregorio Ortúzar, Juan Pinto, Manuel Cerda, Juan Vargas, Eduardo Fuentes, Zacarías Barros, Walton Vivers, Jorge Escobar, Humberto Díaz, Florentino Jara, Raúl Barros, Manuel Pereira, AlfredoMujica, Guillermo Vallejos, Ernesto Moya, Carlos Ramírez, Pedro Vilchas, Gmo. Lemus, Antonio Vivanco, Roberto Salinas, Gumercindo Olivos, Bernardino Cisternas, Tulio Espinoza, Rubén Pardo, Luis Guerrero, Darío Pinto, Samuel Yáñez, José Luis Chandía, José Manuel Toledo, Félix López, Julio Zamorano, Apolo Valenzuela, Danuel Alvarez, Enrique Sepúlveda, Alejandro Flores, Alfonso Trejo, Aurelio Ponce, Osvaldo de la Barra, Humberto Godoy, Alfredo Cruzat, Julio González, Pablo Tapia, José López Arturo Hans, Luis Mery, Fernando Latus, Roberto Miranda Javier Gelmi, Manuel Inostroza, Eduardo Flores, Manuel Báez, Carlos N. Campos, Sergio Rodríguez, Miguel Santander, Juan Fuentes, Aquiles Jara, Enrique Riveros, Isidro Godoy, Fernan-Dante Sepúlveda Angel Custodo Reyes, Rolando Rojas, todio Zamora, Pablo López, León Villarino, Arturo Chacón, Raúl Leiva, Víctor Manuel Reyes, Gillermo Angel Cortés, Juan de Dios Mellado, Adrián Perry, Hernán Contreras, Arturo Luis Cabrejos, Fernando González, Pedro García, Armando Niedras, Orlando Rojas, Guido Montenegro, Luis González, Enrique Barros, Juan Leiva, Roberto Letelier, Luis Alfonso Sánchez, Santiago Mosca, Florencio Villazú, Luis Saavedra, Ramón Arriola, Rosalindo Carrizo, Andrés Zamora, Roberto Alvarez, Francisco Cárdenas y M. Cataro, Joaquín Renjifo Chávez; Carlos Alvarez Villarroel, José Baeza Baeza, Dionisio Lagos Ortiz, Arturo Sepúlveda Quezada, Tomás Soto Zamorano, Pedro Jarquez Olivos, Pedro Vega Vega, Carlos Humeres Arriagada, Alejandro Fuentealba Ravanal, Luis Melgarejo Salgado, Juan Larrañaga V., Eladio Amigo Contreras, Cervando Mora Saavedra, Arsenio Valdés Aguilera, Ernesto Araneda Rojas, Florentino Prieto Prieto, Arnaldo Astrosa Herrera, René Frías Ojeda, Pedro Calderón Puebla, Manuel Báez Moncada, Milton Suavo Ocamin, Isaac Contreras Contreras, Manuel González González, Pedro Jerquera Donoso.

**OCHO TERRORISTAS**

Faltan los nombres de ocho terrotistas que la policía guarda en reserva para no perjudicar las investigaciones que debe realizar.

## Proceso por desacato al Ministro de Hacienda

### Fiscal de la Corte de Apelaciones estima que este documento se habría injuriado al Sr. Ross

...uerimiento del Fiscal de ...e de Apelaciones, señor ... se instruirá un proceso ... el Director del diario ...inión", y contra los po... ...rmantes del Manifiesto ...federación de la Izquier...

...scal requirente estima ... dicho Manifiesto existe el delito de desacato a la autoridad, por cuanto se habría injuriado a la persona del Ministro de Hacienda Sr. Gustavo Ross. Los firmantes del documento en referencia, son los senadores: Pedro León Ugalde, Virgilio Morales y Guillermo Azócar, el diputado Pedro Opitz Juan A. Ríos y varios otros.

## Son 21 las bombas del Policlínico

Las bombas encontradas anoche en los ataúdes del Policlínico N.o 2 suman 21. Han sido fabricadas con materiales fiscales, y revelan un perfecto conocimiento técnico par porte de sus preparadores.

Según las informaciones que se nos proporcionaron, las bombas formaban parte del material bélico entregado por los dirigentes revolucionarios a los 8 cabecillas que tendrían, más tarde, el mando supremo de la Guardia Roja, llamada T. A. C. (Tropas de Asalto Comunista).

Los 8 cabecillas fueron detenidos.

## Destrozaron las maquinarias

En los momentos en que se efectuó anoche el allanamiento del diario "La Opinión", un numeroso público se congregó en las cercanías del edificio, contemplando la salida de los detenidos, que eran enviados a la Prefectura de Investigaciones en camiones de Carabineros.

Entre los curiosos se encontraba un numeroso grupo de personas que, aprovechando la confusión producida en los primeros instantes, penetró a las oficinas del diario nombrado, destrozando las linotipias y algunas máquinas de escribir.

Según se nos informó anoche, el Director General de Investigaciones, don Waldo Palma, encargó al Prefecto Ruz que se hiciera una amplia investigación para determinar quienes fueron los autores del atentado.

CUPON

CUANDO UN RESFRIO O UNA GRIPPE LO AMENACEN, TOME TABLETAS "ALIVIOL", Y EL PELIGRO PASARA.
"ALIVIOL" ES LO MEJOR PARA CORTAR LOS RESFRIOS

Para dolores de cabeza, muelas y oídos; neuralgias, reumatismo, jaquecas, trasnochadas, lo mejor es tomar tabletas "Aliviol".

HAGA DE "LA NACION" su Diario de la mañana

Concurso ALIVIOL, "La Nación" y "Los Tiempos"

RECORTE este CUPON por la línea de círculos y, junto con cinco envoltorios de "Aliviol" vacíos, le darán derecho a un boleto para el gran Concurso. Se canjean en el diario "LA NACION", Agustinas 1269 y en sus agencias de esta capital y provincias.

PREMIOS

| | |
|---|---|
| 1 Casa de valor de | $ 25.000 |
| 2 Premios de $ 2.000 | 4.000 |
| 12 Premios de $ 500 | 6.000 |
| TOTAL | $ 35.000 |

Para dolores de cabeza, muelas y oídos; neuralgias, reumatismo, jaquecas, trasnochadas, lo mejor es tomar tabletas "Aliviol"

HAGA DE "Los Tiempos" su Diario de la Tarde

ALIVIOL QUITA EL DOLOR, DA BUEN HUMOR

VENGA DEL AIRE O DEL SOL, DEL VINO, CHICHA O CERVEZA CUALQUIER DOLOR DE CABEZA SE QUITA CON ALIVIOL

ALIVIOL QUITA EL DOLOR, DA BUEN HUMOR.

$ 1,25
PAGAMOS POR PESOS FUERTES, 0,5 AÑOS 1921 AL 27
TRUST DEL ORO
Huérfanos N.o 1087
POR PARTIDAS PRECIOS ESPECIALES

TERMAS DE CAUQUENES
Rancagua
UNICO ESTABLECIMIENTO TERMAL ABIERTO TODO EL AÑO.
VISITELO Y ENCONTRARA
SALUD - BELLEZA - PLACER
INFORMES: AHUMADA 77.

MARTES en los teatros CENTRAL y BAQUEDANO estreno MARTES

Alejandro Flores
Guillermo Yanques
Hilda Sour
en

# NORTE Y SUR

1ª Película hablada chilena. Dirección Jorge Delano

PLATEA 3 PESOS CUARENTA centavos ..

## PRINCIPAL HOY - Día Cómico

VERMOUTH: 6.45 y NOCHE a las 10. — MILLONES DE CARCAJADAS, con las últimas exhibiciones de la picantita y graciosísima cómica por el famoso chansonnier: EDDIE CANTOR y 200 PRECIOSAS GOLDWYN GIRLS

## Escándalos Romanos

BALCON 2 pesos cuarenta centavos

GALERIA 0.70

Mañana A pedido general Plateas: 3.40 Balcón: 2.40 ESKIMO la magna película filmada en las regiones del Polo Artico

## El estreno de "Un hombre en el Camino"

Pocas veces después del estreno de una obra nacional hemos salido del teatro con una satisfacción tan íntima y justificada como nos ha ocurrido ayer en el Victoria después de presenciar la nueva comedia de Manuel Arellano Marín, titulada "Un hombre en el camino".

La selecta concurrencia que acudió a conocer esta nueva obra del más joven y talentoso de nuestros autores dramáticos, compuesta en su mayor parte por escritores de prestigio, críticos, y amantes fervorosos de la escena, aplaudió en forma inusitada los finales de acto de esta hermosa pieza que constituye una revelación para nuestro medio teatral, ya que puede figurar junto a las mejores piezas presentadas en Europa por los comediógrafos de la nueva generación.

Queremos señalar sin reticencias de ninguna especie que "Un hombre en el camino", no solo marca un gran paso dentro de la carrera del autor de "Muñecos" y "Clara Oeckers", sino que también representa una victoria del teatro nacional en la batalla de las nuevas corrientes que hoy imperan en las más exigentes salas de Francia, Italia y otros países europeos.

Por tratarse de una obra de tan clara significación artística, preferimos postergar para mañana nuestro juicio acerca de sus valores, anticipando tan sólo a nuestros lectores que Arellano Marín se ha colocado con esta pieza en sitio aparte de nuestra producción habitual, dejando muy bien puesta a la prensa que a raíz de su primera obra le vaticinó el más halagüeño y brillante porvenir.

## "Napoleoncito" y "Lluvia de Hijos" en populares del Victoria

Siguiendo su plan de trabajo, hoy la compañía de Rafael Frontaura ofrecerá en el escenario del Teatro Victoria, funciones populares con las obras de mayor éxito en la temporada. En efecto en vespertina se interpretará accediendo a la insistencia de numerosos interesados, la festiva comedia en tres actos, intitulada "Napoleoncito", obra en la cual hace el conjunto una brillante labor cómica, y en la que se destaca con una verdadera creación Lucho Córdova.

En la función nocturna se representará una vez más, la celebrada comedia norteamericana "Lluvia de hijos", obra de muchos enredos y situaciones graciosísimas, que permite el amplio lucimiento de las principales figuras de la compañía: Hortensia Martínez Zamora, Rafael Frontaura y Lucho Córdova.

Mañana, en vespertina se repetirá la comedia de Arellano Marín "Un hombre en el camino", obra que ha sido recibida con elogios por la crítica y con satisfacción por el público.

LOS ESTRENOS DE LA PANTALLA

## "Escándalos en Bohemia"

### FILM PARAMOUNT QUE EXHIBE EL TEATRO REAL

Los cinematografistas norteamericanos, sabedores de que pocos temas interesa tanto al público de su territorio y demás países del nuevo mundo, como aquellos relacionados con la tradicional bohemia de ciertos barrios parisienses, han dado en llevar con frecuencia a la pantallas las comedias y romances que tienen por sitio de acción los talleres, buhardillas y cenáculos artísticos de Montparnasse y Montmartre.

Los primeros pasos en la realización de esa tarea fueron poco afortunados. La mentalidad yanqui, ajena por entero a las modalidades espirituales que animan la existencia desordenada y soñadora de los continuadores de Murger, apenas lograba esbozar en las películas una débil pintura del medio en que viven las modernas Mimis y Rodolfos. Ambientes falseados refidos tan sólo a la idea de un barrio latino, que sólo existe en el concepto vulgar de personas que han leído unas cuantas novelas del otro siglo, y carentes de color y matices propios, daban a esas cintas un escenario falsamente adornado y estandarizado.

Con verdadera satisfacción debemos reconocer que tales defectos van camino de una completa extinción. La facilidad, cada día más portentosa del viaje entre Estados Unidos y Francia, ha logrado, naturalmente, que el pueblo americano conozca con menos superficialidad la Francia y sus costumbres y que, poco a poco, vaya compenetrándose de su mentalidad de sus hábitos e intimidades.

"Escándalos de Bohemia", el film Paramount que exhibe esta semana el Teatro Real, viene a hablar muy en favor de ese conocimiento más estrecho y vivo del París de los pintores, músicos y poetas.

La bohemia cosmopolita de Montparnasse, taminada por el espíritu frívolo, aliado y chispeante de la rata gala, se desenvuelve en esta película a través de episodios no exentos de veracidad, enfocados en un ambiente de singular justeza y fieles reconstituciones de calles masas y escenarios.

Un argumento liviano y simpático, a base del encuentro de un artista americano de Tennessee, pensionado por su Gobierno, con una muchacha de su pueblo que también busca en París los medios para hacerse famosa, presta, a la cinta que nos ocupa felices medios para trazar jugosos cuadros de la existencia cotidiana en que se debate la colonia de artistas acampados en la orilla izquierda del Sena.

En la interpretación de esta agradable comedia cinematográfica tienen una lucida actuación el conocido galán Charles Farrell y la joven estrella Marguerite Churchill, en cuyo acertado trabajo de tono sentimental pone notas del más afortunado humorismo, el conocido actor cómico Charles Vussles.

R. V.

HOY SPLENDID

ESPECIAL: 6.30 P. M.
NOCHE: 9.45 P. M.
Metro Goldwyn Mayer, presenta la obra cumbre del gran director Richard Bolesiavsky.

Alma de Médico

(Sólo para mayores, no recomendable para señoritas)
Conmovedora historia vivida por miles de mujeres... La novela de una MUCHACHA enamorada, en secreto de su DOCTOR. Un conflicto de corazones, ante un desesperado CASO DE CONCIENCIA.
CLARK GABLE y MYRNA LOY con una suprema interpretación en dos roles maestros
Completa el espectáculo, dos Noticiarios METROTONE, recientemente llegados por vía aérea, la sinposis de "HIJOS DEL DESIERTO", próximo estreno METRO, un gracioso cartón animado, y en el intermedio una escogida pieza musical a cargo del aplaudido SEXTO SPLENDID
Plateas numeradas altas y bajas: $ 5.00.. Balcón: $ 3.40
ROTATIVAS: 2.1/2 y 4 P. M.
"EL HOMBRE INVISIBLE."
(C. RAINS)

DELICIAS

6.15 HOY 9.15
POPULAR GIGANTE
Platea 1,20; Gal. 0.60
El drama por JOHN MAWER
SIN PISTOLA
LAUREL Y HARDY en: EN CADA PUERTO UN TERROR
1.a función de
El Gran Detective
La grandiosa producción nacional por la encantadora NORMA SHEARER con CHESTER MORRIS y R. MONTGOMERY
LA DIVORCIADA
(no recomendable para Stas).
Despedida de la gran Cía. de PERROS y CABRAS acróbatas y bailarines.
NOTA: Por ser función tan larga, se empezará puntualmente a las 6.15 y 9.15
MAÑANA: La hija que pudo ser mía y Nacido para Pelear, por BUCK JONES

NUEVO TEATRO
CLUB DE SEÑORAS
MONJITAS 743 CALEFACCION CENTRAL — TELEFONO 85020
HOY: 6.1/2, 9 3/4: "A LA LUZ DEL CANDELABRO", lujosa película por ELISA LANDI y PAUL LUKAS — (Para mayores)
PLATEA, 3.40 BALCON, 2.40
Mañana matinée: "REINA CRISTINA", GRETA GARBO
Especial y noche:
"Chicas de Hollywood"
Domingo, Matinée. (Mayores y menores) "LA FUERZA DEL AMOR", graciosa comedia de ZATSU PITT. 2.o— Tercera parte: "EL GRAN GUERRERO", serial, cómicas y dibujos. — Especial y noche: "AMANTES FUGITIVOS".

HOY - T. VICTORIA - HOY
CIA. RAFAEL FRONTAURA
Funciones populares a mitad de precio
VERMOUTH A LAS 6.30 P. M.
NAPOLEONCITO
Estupenda creación de Lucho Córdoba
NOCTURNA A LAS 9.45 P. M.
Lluvia de HIJOS
Gran éxito cómico de la Compañía

El maravilloso poema de J. M. Pemán, en la magnífica interpretación y presentación de EMILIO VALENTI y su Compañía
EL DIVINO IMPACIENTE
SE REPRESENTARA A PEDIDO GENERAL DEL PUBLICO
Teatro MUNICIPAL
Hoy 6.30 | MAÑANA MATINEE 3 P. M. Y TARDE 6.30 ULTIMAS FUNCIONES

ALMAGRO
Tarde 6.30 — Noche 9.40
Sólo para mayores
VOLANDO A RIO
DOLORES DEL RIO
GENE RAYMOND
RAUL ROULIEN
Venga y aprenda a bailar "CARIOCA"
Mañana matinée social
"LA ESPIA"
Tarde y noche
CATALINA LA GRANDE

## Esta tarde "El Divino Impaciente" en el Municipal

En la función vespertina de hoy ofrece el Teatro Municipal una nueva interpretación de "El divino impaciente", la genial obra dramática de José María Pemán. Esta función se hace en atención a los pedidos insistentes de numerosas familias de la sociedad y de los círculos intelectuales que quieren admirar, una vez más, la perfección clásica de este poema cuyos versos corren en inspirada perfección a parejas con los de los maestros del teatro de Oro de la Península. Y se suma a esto la interpretación de Emilio Valenti y sus colaboradores que permiten de su representación, una visión otal de conjunto, sin aristas.

Mañana, la obra va en matinée dedicada a los estudiantes de los diversos establecimientos de la capital y en una vermouth extraordinaria a las 6.30 de la tarde. Las localidades se encuentran en venta en la boletería del Teatro a toda hora.

## Hortensia Martínez Zamora será festejada mañana

### Estreno de "El Sueño de Kiki"

La primera actriz de la compañía de Rafael Frontaura señorita Hortensia Martínez Zamora, será festejada mañana en el Teatro Victoria con ocasión de su beneficio que se efectuará en la función nocturna. Para esta velada se ha elegido el estreno de la comedia francesa "El Sueño de Kiki", pieza interesantísima, que, por su ameno juego escénico por su novedad y por las líneas psicológicas de la protagonista, se presta para una destacada labor de la señorita Martínez.

Habrá, además, un acto de variedades en el que participarán con números individuales diversos artistas de la compañía y de otros escenarios.

## Funciones populares en el R. Victoria

La compañía Valiesi dará hoy funciones populares en el Reina Victoria, poniendo en vermouth y noche, dos de sus mejores sainetes del repertorio: "El gran conquistador" y "Pata de palo".

Mañana se estrenará "Tango" o "La vuelta de Farolito" sainete cómico sentimental, que en Buenos Aires cosechó un verdadero éxito.

El domingo se estrenará el sainete de ambiente cordillerano intitulado "El contrabandista".

## Segunda matinée de Olguita Goldenberg

El público del Teatro Avenida Matta, espera con interés la segunda matinée del cuadro Olga Goldenberg.

Mañana sábado se presentará de nuevo con la obra cómica chilena "El lado flaco", de René Hurtado Borne, de la que hacen una verdadera creación Lucrecia Muñoz y Manuel Garau.

Para el sábado 14 se tiene anunciada la obra dramática en dos actos de ambiente campero "La silla vacía", de Juan Manuel Rodríguez. Integrará el programa "Roncar despierto", sainete en un acto de Emilio Mazo, y un selecto programa de variedades. Estas funciones son a precios populares.

## Se postergó el estreno de "El Palacio Embrujado"

Se ha postergado para el sábado 14 la primera representación de "El Palacio Embrujado", del cliente de Barella y López Meneses, debido a que no se ha dado término aún a la confección de los trajes y decorados que exige la obra, lo que permitirá presentarla en mejores condiciones, ya que no se omitirá un solo detalle para ofrecer a los niños una visión perfecta del relato.

AVISE UD. EN LOS CLASIFICADOS DE "LA NACION"

## Guía del espectador

TEATROS

VICTORIA.—Compañía Rafael Frontaura.—Vermouth: Napoleoncito. Noche: Lluvia de hijos.
REINA VICTORIA.—Compañía Valiesi.—Vermouth y noche: El Gran Conquistador y El Pata de Palo.

CINES

ALMAGRO.—Especial y noche: Volando a Río.
AVENIDA.—Especial y noche: Catalina la Grande.
AVENIDA MATTA.—Especial y noche: Seis misteriosos y Vía Crucis.
APOLO.—Especial y noche: El Congreso baila y Un hilo a seis.
ATENAS.—Especial y noche: Inspiración y Justicia.
BOLIVAR.—Especial y noche: Después del amor y Bodas a la moderna.
BUENOS AIRES.—Especial y noche: Vía Crucis.
BAQUEDANO.—Especial y noche: La Buenaventura.
BRASIL.—Especial y noche: Mandalay.
CARRERA.—Especial y noche: Bolero.
COMEDIA.—Rotativa: La Cita. Especial y noche: Mandalay.
COLISEO.—Especial y noche: Catalina la Grande.
CAPITOL.—Especial y noche: Volando a Río.
COUSIÑO.—Especial y noche: Canción de Oriente y De Bote en Bote.
CENTRAL.—Especial y noche: Locuras de la moda.
CLUB DE SEÑORAS.—Especial y noche: A la luz del candelabro.
DELICIAS.—Especial y noche: La divorciala y El Gran Detective (1.a)
DIEZ DE JULIO.—Especial y noche: El precio de un desliz.
EXCELSIOR.—Especial y noche: Vía Crucis y La fruta del cercado ajeno.
ESMERALDA.—Especial y noche: Bolero.
INDEPENDENCIA.—Especial y noche: Bolero.
IDEAL CINEMA.—Especial y noche: La tierra de discordias.
IMPERIO.—Especial y noche: El vencedor de la Maratón.
IMPERIAL.—Especial y noche: Justicia y Balón, dormitorio y baño.
IRIS.—Especial y noche: Como tú me deseas, y Tres muchachas francesas.
LATORRE.—Especial y noche: La huella delatora.
MINERVA.—Especial y noche: El precio de un desliz.
MIRAFLORES.—Especial y noche: El congreso baila.
NOVEDADES.—Especial y noche: Volando a Río y compañía de varios comediantes.
NACIONAL.—Especial y noche: La farándula trágica.
ÑUÑOA.—Especial y noche: Melodía de arrabal.
O'HIGGINS.—Especial y noche: El Capitán Disparate.
POLITEAMA.—Especial y noche: El Capitán Disparate.
PRINCIPAL.—Especial y noche: Escándalos romanos.
PRINCESA.—Especial y noche: Justicia y Eterno Don Juan.
RIALTO.—Especial y noche: A la luz del candelabro.
RECOLETA.—Especial y noche: Lucha de sexos.
REAL.—Especial y noche: Escándalos en Bohemia.
REPUBLICA.—Especial y noche: Como tú me deseas y El destino de un caballero.
ROGELIO OGARTE.—Especial y noche: Reina y Mártir.
SAN MIGUEL.—Especial y noche: Ana... a del remolcador.
SEPTIEMBRE.—Especial y noche: Volando a Río.
SELECTA.—Especial y noche: Sitio fuera libre.

T. CENTRAL
CIA. CINEMATOGRAFICA ITALO-CHILENA
HOY
Los mejores espectáculos
6.30 P. M. — 10 P. M.
1.a PARTE:
1. "Deportes emocionantes".
2. Sinopsis de "Sinfonía del Amor".
3. "La Cabaña de Santa Claus".
4. Noticiario Fox Movietone.
5. Sinopsis de "Norte y sur", la gran película nacional que se estrena el martes.
6. El Sexteto Central en su nueva presentación.
2.a PARTE:
7. Warner First National presenta a WILLIAM POWELL y BETTE DAVIES en la grandiosa comedia musical que muestra las MODAS DE 1934 para todas las ocasiones, titulada:
Locuras de la Moda
(Sólo para mayores; no recomendable para señoritas).
Sábado matinée:
VOLANDO A RIO
por DOLORES DEL RIO y GENE RAYMOND
LUNES:
Quinto Concierto Sinfónico de la temporada de invierno. Director: Armando Carvajal. (Entradas numeradas en venta).

EXITO SENSACIONAL
Teatro Municipal
DOMINGO 8 MARTES
2 PRESENTACIONES
PREMISLAV
PREMISLAV
PROGRAMA DEL 8: PAGANINI BACH CYRIL SCOTT BRAHMS PREMISLAV SARASATE
PREMISLAV

## MUSICA

### EL CONCIERTO PREMYSLAV

Después de una ausencia de veinticinco años reapareció nuevamente el violinista Leopoldo Premyslav, en el palco escénico del Teatro Municipal.

En aquellos tiempos, cuando este ilustre concertista visitó por primera vez nuestro país, el arte del violín se cultivaba en Chile siguiendo los preceptos escolásticos de tres conocidos maestros: Aurelio Silva, José Varalla y Ernesto Schwenn.

Por rara coincidencia los profesores anteriormente nombrados se complacían en guiar a sus discípulos por los senderos de la más austera escuela clásica tradicionalista.

Pero, a Dios gracias, por aquellos días llegó a Chile el violinista Leopoldo Premyslav, logrando descubrir con la magia de su arco, un mundo nuevo de interpretaciones musicales: lo que fué para nosotros la sombría Aria de Bach, en su instrumento se transforma en un fundo y emocionada línea del Mi mayor de Mozart guirnalda sonora de contornos: la Re sol mayor, de Be un "lied" pleno de cias; la Canzone dard, en una chi moresca del más corte francés.

Desde entonces violinistas tocaron libertad. El violín una simple tabla acústicos para tr en una caja vibr cas emociones.

Este es su may

Ayer, ante un tusiasta, ha inte Pugnani, a Bach, Ravel, y nosotros nos sustraer a la cuerdos del pas aplaudido cariño Premyslav de a hogaño.

## Domingo, segundo concierto Premyslav en el M

Pasado mañana domingo se efectuará, en el Teatro Municipal, el segundo concierto de Leopoldo Premyslav, el violinista que en su presentación de ayer lograra el más franco éxito. Y, en realidad, este virtuoso merece todos los triunfos, pues su técnica es verdaderam sa y pone en sus nes toda el alma sa de su talento.

Para el recital encuentran en vta dades en la boleto a toda hora.

## Beethoven, Rubinstein y Rimsky-Korsakow, en el próximo sinfónico del Central

El más vivo interés ha despertado en nuestro público la publicación del programa que constituirá la próxima audición que la orquesta de la Asociación Nacional de Conciertos Sinfónicos ofrecerá, en el Teatro Central, el lunes a las 19 horas.

Se ha hecho un cartel escogidísimo que incluye "Scherezade", la famosa suite sinfónica del gran maestro ruso Rimsky-Korsakoff. Esta será la tercera vez que tal obra se ejecutará en Chile, y está destinada a constituir uno de los triunfos más resonantes de nuestra vida musical, por cuanto el fino colorido exótico y la pureza melódica de esta partitura cue otros, como en do con admirador "Scherezade" se tegra. Los títulos son: a) El mar Simbad; b) La ha cipe Kalendar; c) cipe y la joven Festival en Bagdad

El programa se 'Leonora", la obe ven, y el concier mayor para piano Rubinstein. En e tuará de solista nista Lucia Com se ha hecho apl ocasiones.

Las entradas cierto se encuentr ta, y la empresa quisición de ellas ta evitar al públic dades de última

## Felicitación al Administrador del S. Cristóbal

### Le envía el ingeniero, don Pedro Asalgado, con motivo de la construcción del túnel

El ingeniero señor Pedro Asalgado ha dirigido a la administración del San Cristóbal, la siguiente carta:

Santiago, julio 2 de 1934. — Señor Administrador del Cerro San Cristóbal: Presente.

Mi estimado señor:

Como usted ya sabe, el decreto que establece concesión a mi favor por cincuenta años, para explotad industrialmente las col das de agua que se podrán producir en el Cerro con los canales "El Carmen", "La Polvora", ha sido despachado favorablemente por S. E. el Presidente de la República y por el señor Ministro de Tierras y Colonización.

Yo inicié oficialmente esta gestión a comienzos del año 1933 y solamente en junio 28 de 1934, o sea año y medio después, he obtenido el despacho del decreto de concesión, después de que informaron el Supremo Gobierno todas las entidades técnicas y administrativas que podían tener ingerencia o podían esta cuestión.

He debido man nacidad a toda pr cer las dificultades el proceso de la tra sentaron, y solam éxito me hizo ma prosecución de m

Debo declarar a nistrador, que le de parte de los hon toria.

Usted fué mi siempre, mi imp poderoso.

En este largo pe oficinas ministeri siempre quien, convencimiento de ba de una gran so, consiguió con toridades del Go proyecto significa grandiosa y unic lecimiento de la tiago.

Su prestigio, do en su vida al servicio de la para embellecer d la ciudad, ha sorte que movió al Gobierno a S-an, pues, para res del triunfo.

Muy atentam y saludo en usted ministrador del C bal, que tuvo la fe, y la tena tas para llegar

Muy atentam SS. SS.—Pedro —Ingeniero Civil

Si Ud. quiere estar al día vimiento intelectual, cultura ciero y político de todo el suscríbase a "LA NACIO La recibirá oportunamente mizará dinero. CASILLA 81-D.-TELEFON

LA NACION

Santiago, viernes 6 de julio de 1934

## DOS BANDOS

mos destacado, en ar-
os anteriores, los peligros
desembozada propagan-
evolucionaria con que se
preparando el trastor-
ocial, a que aspira una
ria que no se conforma
el alejamiento de la di-
ón de los negocios pú-
s, a que la ha condena-
voluntad inmensamente
oritaria del país. Por lo
s, esos peligros son ya
isibles, que no hace fal-
brayarlos nuevamente.
levantamiento sedicioso
ur, la preparación de un
miento comunista en
ago, con ramificaciones
do el país, la campaña
itación que se desarro-
n las salitreras, en los
os carboníferos y en to-
os grandes conglomera-
breros, están indicando
ay un plan bien orga-
o para generar la caída
égimen constitucional y
emplazo por una dicta-
que importaría la gue-
ocial, con todo su cor-
neludible de sangre, mi-
y retorno a la barba-

e estos hechos, hemos
llamar seriamente la
ión del Gobierno y ha-
er la enorme responsa-
d que gravita sobre los
es Públicos.

, debemos reconocer
o es posible exigirlo to-
l Gobierno ni dejar li-
a la sola acción de un
re—en este caso el Pre-
e de la República—el
nsoportable de una ta-
trahumana, como sería
encarar por sí solo to-
obra de depuración, de
a social y de afianza-
de las instituciones,
eclama el presente y
momento nacional.
e los otros Poderes del
—el Legislativo y el
al—y sobre toda la ciu-
ía, recaen también obli-
es ineluctables, cuyo
imiento es de indispen-
necesidad en estas ho-
rque sólo una empresa
munada, en que los sa-
s de todos garanticen
emano la victoria, pue-
tir el espíritu de la re-
y hacer posible que el
comprenda la inmen-
del abismo hacia el
e le quiere criminal-
conducir.
tra sociedad acostum-
igirlo todo del Gobier-
dinámica para la cri-
ero pasiva en la cola-
n. Las quejas sordas
enden cada vez que
acontecimiento pone
gro la paz de los ho-
entonces, todos se pre-
: ¿qué hace el Go-
Sin embargo, son po-
que se interrogan a sí
s para averiguar qué
cho ellos para colabo-
a acción defensiva de
bierno, en auxilio de
pias familias e intere-
campaña de sedición
rrolla públicamente, a
y paciencia de todos
adanos. Periódicamen-
caudillos del trastorno
recorrer los pueblos
vincias, y en los clubs,
calles, en los teatros,
las partes, alzan cáte-
olucionaria, injurian y
ian a los hombres de
o, pregonan la nece-
e derrumbar el régi-
nstitucional. Sin em-
no hay voces que se
n para condenar esa
demoledora, y parece
los ciudadanos espe-
ue sean siempre otros
les amparen su patri-
de dignidad humana
rechos que les consa-
cultura y la civiliza-

lo de esta prédica, una
huérfana de todo fre-
al, hace gala de im-
, convierte sus colum-
receptáculo de toda
y, en vez de recibir

el repudio y el desprecio, es acogida por no pocos, como alimento del afán criollo por el escándalo y la rasgadura de las honras ajenas.

No podemos negar que en el Congreso domina un ánimo real de cooperación al mantenimiento del régimen democrático y a la acción reconstructiva del Gobierno. Pero es innegable, asimismo, que se advierte indiferencia ante los desbordes de una minoría revolucionaria, que está usando de esa alta tribuna para desparramar la semilla de la anarquía. Por otro lado, menudas cuestiones sobre problemas subalternos, impiden la unión sagrada que debería existir en el Parlamento, y, por estas mismas horas, un asunto meramente académico y doctrinario, como lo es el problema del divorcio, parece presidir las actividades políticas, y convertirse en factor apasionante para determinar la unión o división de algunas corrientes parlamentarias. No hay duda que semejante bizantinismo es desconcertante y da alas a los caudillos de la oposición para proseguir en sus actividades condenables.

El Congreso es soberano para legislar y tiene la misión primaria de defender las instituciones y de defenderse a sí mismo. Ve la ola sediciosa que se desborda por todo el país, y que emana precisamente de algunos de sus componentes. Sin embargo, no hemos visto salir de su seno ninguna iniciativa que ponga fuera de la ley a los propulsores del desorden, ni que tienda tampoco a afianzar la existencia del Estado.

Por lo que respecta a los Tribunales de Justicia, puede decirse que domina también en ellos una conducta que no se hermana con la gravedad de la situación actual. Los lentos procesos contra los conculcadores del orden y contra quienes persiguen el desprestigio del Gobierno y del régimen, son producto, sin duda, de leyes defectuosas, de vacíos procesales, aún del escaso número de magistrados y de la inmensa labor que están éstos obligados a desarrollar, en sus funciones habituales.

Pero, no cabe duda de que podrían arbitrarse procedimientos más eficaces, dirigidos a acelerar la labor judicial, a hacer expeditas las sanciones contra los autores y cómplices de delitos contra la seguridad interior del Estado. Y, por lo menos, debería hacerse visible el espíritu de cooperación de los Altos Tribunales de Justicia, mediante el pedido, que la experiencia aconseje, de las reformas adecuadas, a fin de que la actual situación de ineficacia punitiva no continúe aumentando los factores de disociación dentro de nuestra colectividad.

Que actúe el Ejecutivo, sin vacilaciones, con firmeza ejemplarizadora, es lo que venimos solicitando.

Pero, que también los demás Poderes Públicos y todos los ciudadanos, alienten y refuercen esta obra de defensa común, con una red de solidaria y positiva acción cooperadora.

No pueden ya existir sino dos bandos en el país: Los que desean generar el caos y la anarquía, y los que buscan en el orden y en la paz social, en el mantenimiento de las instituciones y en las garantías constitucionales, el debido amparo para sus actividades creadoras de trabajo y de prosperidad.

Los primeros ya están unidos y en acción. Falta que los segundos se organicen también en filas cerradas y actúen con valentía y decisión.

## SIDAD DE LEGIS LAR SOBRE LAS SUBASTAS PUBLICAS

oblema de las casas
illo tiene muchos as-
que conviene ir exa-
con detención, a fin
ar elementos de jui-
cuando se redacte
cto de la ley que ha-
reglamentar en defi-
s subastas públicas.
luego, conviene in-
que se cambie el
que existe actual-
que restringe el nú-
martilleros a un li-
es perjudicial para
o. En efecto, las fun-
del martillo son en
s localidades del país
o de un reducido
e personas, a cuyas
tienen necesariamen-
ir a parar todos los
que se efectúan. En
na, el público no tie-
icamente el derecho
s las condiciones que
convengan ni el co-
e que más le satisfa-
por el escaso núme-
ompetidores, no tiene
edio que aceptar las
iones que se le im-

esta una situación
a prolongarse mucho
nás.
aspecto de gran im-
a es el que se refie-
conveniencia de dar
llero público la con-
e un simple subasta-
itándole el carácter
que da a sus fun-
Todos, o casi todos
illeros, tienen casas
gnaciones y compra
le enseres y muebles.
te de las funciones

del martillero debe ser escrupulosamente reglamentada, de manera de impedir que un martillero público pueda retener en su poder parte de los lotes que salen a remate, o que convierta su oficina en un comercio de compra-ventas. La misión del martillero es sencillamente subastar al mejor postor. Y a esta actividad deben restringirse sus funciones.

Si acaso se amplía el número de martilleros o se establece algún procedimiento que faculte—mediante ciertos trámites—a cualquier comerciante para que pueda subastar, se podría autorizar la coexistencia de casas de martillo y de compra-venta. Pero si se pretende conservar el número limitado de martilleros y mantenerlos en el mismo carácter que tienen actualmente, esos negocios deben ser terminantemente prohibidos, y, desde luego, rebajadas las tasas de la comisión.

Para remediar en definitiva todos estos defectos del sistema actual, la Dirección de estos servicios debe ir preparando un estudio que contenga todos los aspectos del problema, a fin de que pueda servir de base para un proyecto de ley del Ejecutivo. Estimamos que el Ministro correspondiente dará a este asunto toda la importancia que merece, y que no pasará mucho tiempo sin que el Congreso esté en situación de despachar una ley sobre esta materia.

# En defensa de la República

Todos los sucesos que han venido ocurriendo en el país en este último tiempo, han sido la resultante de las franquicias que la Constitución otorga a los ciudadanos en el ejercicio de sus funciones. Pero la Constitución no se puso en el caso de que los ciudadanos no supieran cumplir con su deber de tales, y atentaran, amparados en ella, contra los poderes que erigió por la voluntad expresa del voto popular. Se ha demostrado ya fehacientemente que la libertad no sabe usarse, y que sólo la licencia y el desenfreno son las únicas formas que toleran los que habiendo vivido cuatro años en el despotismo, perdieron la noción elevada de sus deberes ciudadanos.

Al amparo de la Constitución han podido medrar los usufructuarios del desorden, con ella han abusado los que han pretendido destruir el orden establecido, para cambiarlo violentamente por otro que diera satisfacción a sus ambiciones de predominio y de presupuesto. Mientras gimieron azotados por la mano de un dictador, enmudecieron vergonzosamente y claudicaron día a día buscando el favor del que los humilló y les coartó todas las libertades, incluso hasta el derecho de emitir el más mínimo pensamiento de oposición. Entonces temían porque la Constitución no existía para ampararlos en lo que ellos denominaban sus derechos. No echaron hojas de inflamación a la publicidad, ni arrojaron calumnias contra los poderes establecidos, ni se atrevieron a ofender la dignidad de sus conductores.

Pero ahora, premunidos del favor constitucional, haciendo mofa de la Constitución misma, escarneciéndola cada vez que han podido, quebrantándola con sus prédicas malsanas, minándola con la propaganda revolucionaria, han tratado de introducir el caos en el país, y han intentado abatir los poderes que el país eligió en comicios libres y por su propia voluntad. Los levantamientos del sur, en que está visible la mano de los agitadores, las reuniones secretas para preparar huelgas y revueltas, la intención manifestada en la prensa opositora, que el Gobierno, consecuente con los principios constitucionales ha permitido, incitando al pueblo a derribar el régimen, han colmado toda medida, y la opinión sana se ha sentido alarmada con esta inminencia de trastornos que hacen peligrar la vida de la República. Los parlamentarios que han intervenido en todo momento, valiéndose del fuero que les otorga la propia Constitución, han rebajado el nivel de sus investiduras y se han convertido en simples propagandistas de la revolución.

La mano fuerte de la autoridad se hace sentir desde ahora. No supieron reconocerla en la franquicia de la ley y deberán sentirla firme y resuelta, en la voluntad defensora de las organizaciones republicanas amenazadas por los promotores ya reconocidos del desorden. Nada se ha logrado con la ley amparadora de todos los derechos, aún de los que se volvieron contra la ley para derribarla; y deberán sentir que la autoridad suprema del Ejecutivo, consciente de los deberes trascendentales de defensora de las instituciones republicanas, no está dispuesta a tolerar que se siga jugando con los destinos de la nación.

El país vive horas de inquietud provocadas por los que quieren apoderarse del poder por la fuerza. No han sabido usar los medios que la Constitución otorga, y, en cambio, han empleado la prédica disolvente, la violencia, el desorden, la incitación a los desmanes, y las huelgas que llevan a la miseria. El Gobierno, en defensa del orden y de las Instituciones, pondrá mano de hierro, sin contemplaciones, sobre los que atenten contra la vida de la República. En esta tarea depuradora y salvadora, deberán acompañarlo, aparte de la opinión consciente que exige medidas severas, los poderes judiciales, sobre los cuales descansa la grave responsabilidad de defender también las instituciones amenazadas, aplicando sin contemplaciones los castigos de rigor.

# La elección presidencial de México

**(UNA ENTREVISTA CON EL EMBAJADOR MEXICANO EN CHILE)**

Cuando la Convención de Querétaro proclamó en diciembre retropróximo la candidatura del General Lázaro Cárdenas, nos anticipamos, en la prensa de Chile, Perú, Ecuador, Colombia y otros países sudamericanos, a saludar en él al futuro Presidente de México. Enfocamos entonces su personalidad, desde los dos puntos de vista en que nadie osa abrir discusión; su probidad ejemplar y su sinceridad ideológica. Este hombre, que comenzó siendo campesino y tipógrafo y que supo hacer su carrera militar grado a grado, viene a ser un representante genuino de la mejor idea democrática, con imprimirle aún carácter funcional, en su doble aspecto de origen agrario a la vez que obrero.

Al ver confirmadas nuestras predicciones por el sufragio de más de un millón de ciudadanos — sin que ello nos extrañara, por conocer la férrea organización dada al Partido Nacional Revolucionario por su Jefe nato, el General Plutarco Elías Calles, a cuyo lejano retiro ha de haber llegado la resonancia del triunfo — enderezamos nuestros pasos hacia el Embajador de México en Chile, con el objeto de cambiar impresiones al respecto con un espíritu tan lúcido como el del profesor Adolfo Cienfuegos.

Rememoraciones de hombres y cosas que nos fueran familiares y que ilustran uno de los períodos más gratos de nuestra vida, enmarcaron la entrevista en que el Embajador hubo de perfeccionar nuestro concepto sobre el momento actual de México. Sin acudir al socorrido recurso de un reportaje, puede tenerse como tal cuánto digamos a mérito de la cordial entrevista con que nos favoreció el Embajador, sin que sea preciso determinar los conceptos que a él corresponden y los que nosotros ponemos de nuestra parte, ya que, si lo fundamental es suyo y lo accesorio es nuestro, la manera de pensar y de sentir de uno y otro es la misma.

Así es cómo interesa destacar al Presidente electo de México — figura central de nuestra entrevista — no como una imposición hecha por un Gobierno, ni por un partido, sino como una espontánea determinación de la casi totalidad de la voluntad ciudadana. Si bien es cierto que el Gobierno y el Partido Nacional Revolucionario se confunden en una sola entidad, también lo es que, con gran anticipación al surgimiento dentro de tal Partido de la llamada precandidatura del general Cárdenas, agrupaciones populares de diversa índole empezaron a señalarle con insistencia como al hombre apropiado para el momento nacional: fué esto tomando cuerpo, sin esfuerzo alguno de parte del favorecido, que se mantuvo encerrado en la sobriedad de una vida sin ruidos; y sucedió que como tan meritorio ciudadano estaba libre de reparos que pudieran hacerle sus conmilitones del Partido, éste hubo de conmoverse al soplo con que en él penetró el aura popular. Por manera que, en rigor de verdad, la designación que, finalmente, hizo el Partido Nacional Revolucionario del nombre del General Lázaro Cárdenas, fué una grata imposición hecha a ese Partido por la opinión pública, anticipadamente formada y sin lugar a dudas en las numerosas y espontáneas manifestaciones en favor de tan justo varón.

Es muy interesante, según son las disputas electorales en nuestros países, saber que el Partido Nacional Revolucionario proclamó en diciembre del año pasado la candidatura del General Cárdenas, y decidió al mismo tiempo abrir sus libros de inscripciones ciudadanas en un plan de reorganización, alentando la esperanza — para referirnos a palabras de su Presidente, don Carlos Riva Palacio, de tan ilustre prosapia—, de llegar al medio millón de miembros en abril. En abril, las elecciones internas del Partido se realizaron con no menos de 950,000 ciudadanos inscritos en sus libros de registro, y armados del "carnet" de identidad propio para tomar en seguida participación en las elecciones nacionales. La candidatura del General Cárdenas hizo que, en cuatro meses, el Partido Nacional Revolucionario aumentase sus filas por manera extraordinaria, y hasta duplicar el número que se había señalado en sus máximas expectativas. No cabe, pues, suponer imposición ninguna, ni del Partido ni de nadie.

Si a esto agregamos el reducidísimo número de sufragios que han alcanzado para la Presidencia de la República nombres de evidentes prestigio intelectual otrora, como el ingeniero Adalberto Valenzuela y el Profesor Antonio Villarreal, hay que convenir en que la elección del 1.o de julio está por sí misma puesta al margen de toda discusión, y que el futuro Presidente de México ha sido verdaderamente ungido por su pueblo.

Tal vez los nombres del ingeniero Valenzuela y del profesor Villarreal, con ser muy merecedores de intelectual estimación, corresponden a otros momentos políticos. Tal vez el Ing. Valenzuela ve demasiado lejos... Tal vez el Prof. Villarreal se supone aún en tiempos de Madero... Tal vez el General Cárdenas ha aparecido como el dinamismo sin precipitación, ante la opinión pública; y, naturalmente, la ha ganado

No se trata, por otra parte, de un militar que ha logrado su prestigio sólo con la punta de su espada, ni en actitudes de violencia. El es un hombre de ritmo moderado, de energía serena y de mentalidad clara y juiciosa. Así hubo de revelarse en el Gobierno de su natal Estado de Michoacán, en donde dejó, como recuerdo de su labor, repartidos sin extorsión varios cientos de miles de hectáreas de tierras, y erigida una elocuente estatua al Profesor a quien él mismo debiera la primera enseñanza.

Va a tocarle ahora actuar en gran escala, pero en el sentido señalado por los buenos recuerdos que dejara como Gobernador de Michoacán. Tierras y libros... El Plan Sexenal — programa de Gobierno, adoptado por el General Cárdenas — es un mundo macizo de postulados y principios, que gira alrededor de un eje ideológico fijo en dos polos: uno de estos es el "ejido" y el otro es la "escuela rural".

El Embajador concluye nuestra entrevista reconociendo con nosotros que, dados los antecedentes del elegido, no hay que felicitar a éste tanto como, en justicia, a México.

J. S. Ch.

## Mapas hechos en Chile

No era justo, naturalmente, que hasta para la enseñanza de la Historia y la Geografía de nuestro propio país, tuviéramos que recurrir al material importado, como mapas y otros objetos No era justo, tanto por su alto precio y por las dificultades del cambio, como por el hecho mismo de que tuviéramos que aprender la posición de la cordillera de los Andes o del Río Maule, en un mapa fabricado en Estados Unidos, en Francia o en Alemania. Esto lo han comprendido los diligentes de la firma Bronfman, y se han puesto de lleno a la tarea. El primer fruto de su interesante labor han sido dos cartas geográficas: "El Mundo y sus Razas" y el "Mapa Mundi Físico". Es la primera obra de esta especie que se inicia en Sud América, ya que nunca se había hecho un trabajo litográfico de esta magnitud, y además son los primeros mapas mundi que se publican en castellano.

Es por estas razones que los iniciadores de esta verdadera obra de cultura y de adelanto educacional, merecen un sincero elogio y tienen el derecho a pedir la ayuda necesaria para seguir adelante en su labor. Ojalá que dentro de algún tiempo pueda realizarse, por lo menos en este sentido, el ideal de ejecutar en Chile, con elementos totalmente chilenos, todo el material necesario para la enseñanza.

La obra a que nos referimos puede ser de vastas proporciones, y es necesario darle el empuje suficiente para cumplir en todo lo posible la pauta que sus iniciadores se han trazado

# En libertad bajo palabra

Hay noticias que los diarios publican con naturalidad y que nos dejan un buen rato como viendo visiones. Después, las comentamos, las rebatimos, y nos responden, más o menos, que no entendemos el asunto, que somos legos, que no debemos inmiscuirnos en cosas alejadas de nuestra órbita. Sin embargo, el tiempo suele darnos la razón, y, en todo caso, sostenemos que la labor del periodista está lejana a la dogmatización, y cualquiera idea emitida en el diario no ha de ser tomada como verdad inmanente, sino como punto de partida a los debates.

Me ha ocurrido algo muy curioso con multitud de ideas vertidas en el diario desde 1921.

Primero me rebaten; luego los acontecimientos suelen ser mi mejor amigo, y los mismos que se empeñaron en rebatir, acaban sustentando estas ideas, sin indicar, es claro, su procedencia. Nadie respeta la prioridad en la emisión de ideas.

Casualmente, hace poco tiempo, me encontré, durante un almuerzo, con un profesor de Estado, de rango superior. Se habló de las ediciones baratas de obras famosas. Como yo era firmante de una protesta contra el atropello de la propiedad literaria extranjera, este caballero me insinuó amablemente la idea de que esas ediciones eran muy saludables, puesto que significaban la única manera de que la gente de pocos medios pudiera leer. Le repliqué diciendo que no creo en esa manera de instruir a las masas; la lectura de temas complicados y sociales, cuando no hay preparación ni tradiciones, reacciona por incultura y desorden.

Recordé el símil, tantas veces citado por mí, de la camiseta de lana,—elemento de cultura en Manchester—, que produce la tuberculosis al indio fueguino, por cuanto le falta la escala o proceso medio entre la desnudez absoluta y la ropa de la época.

Pues bien, los sucesos actuales, en universidades, dan cierta parte de justicia a estas ideas. Por otro lado, esbozaba el desastre de la colonización por elementos urbanos, no agrícolas, sino politiqueros. Al señalar este defecto fuí rebatido de manera administrativa. Confieso que no sé distinguir una nota de un oficio; pero creo que esta virginidad en el terreno burocrático me permite pensar de manera clarificada y simple, ausente de la borra del procedimiento y del papeleo.

Pero vamos al tema del momento. En los diarios últimos he leído, asombrándome, como es natural, que dos de los pistoleros, que asaltaron y robaron gritando ¡manos arriba! a un tren suburbano, extrayendo de los empleados, el dinero para pagar trabajadores, el cual remolieron, han salido en **libertad bajo fianza.** Este es el hecho escueto, y estoy cierto de que los funcionarios entendidos podrán probarme burocráticamente la bondad de su procedimiento. Estoy seguro, y sin embargo nadie me quitará que no pueden tener razon.

No es raro que un gangster, como aquel instigador del crimen de la calle Puente, pudiera tramar combinaciones y vivir en los cabarets, después de haber asesinado a un carabinero por la espalda.

Respecto al proceso de otros señores extranjeros, también en libertad, puedo decir que sus antecedentes eran irreprochables, hasta el día del incendio, que dejó caer sobre ellos las sospechas de los vecinos del barrio, de los choferes arrendatarios y de los propios bomberos que acudieron el día del siniestro.

E.

**DE NUESTROS LECTORES**

# El derecho de jubilar de los ex funcionarios públicos

"Concepción, 3 de julio de 1934.— Señor Director de "La Nación".— Santiago.

Respetado señor:

El gran diario "La Nación", ha comprometido hasta ayer, la gratitud muy leal y sincera de todos los empleados públicos dejados cesantes de sus cargos en los años 1927 al 1931, por el vibrante artículo intitulado "Un acto de justicia", publicado al momento de conocer el Proyecto de Ley despachado por la Cámara de Diputados, que otorga el derecho a jubilar a estos ex funcionarios públicos, recomendando a su vez al H. Senado, el pronto despacho del mencionado proyecto.

Pero es el caso, señor Director, que después de aquel consuelo y satisfacción muy grandes que experimentamos, nada, nada más hemos sabido de la suerte que ha corrido este acariciado proyecto. En "La Nación", siempre leo con vivo interés las reseñas del Senado, pero no he visto ni siquiera que haya sido anunciado este proyecto.

Es sobre este respecto que me dirijo a Ud., apreciado Director, para suplicarle que nuevamente la pluma de alguno de sus redactores, y la eficiente influencia suya, se hagan sentir nuevamente en favor de tantas familias que sufren las más cruentas miserias y dolores en espera del despacho de esta Ley salvadora.

Además, señor Director, deseo pedirle, y se lo ruego, quiera estudiar el caso que se refiere a la Ley de Jubilaciones 4075, de 1926, por la cual nosotros podríamos jubilar, en caso de promulgarse la Ley de Desahuecios que esperamos. **En efecto la Ley 4075 en su Art. 20, dice:** "Los " empleados que por razones de " enfermedad o inhabilidad ju- " bilaren en virtud de lo dis- " puesto en la presente ley, an- " tes de enterar los plazos ya " filados tendrán derecho a " una pensión proporcional a " esos plazos y a sus años de " servicios, siempre que éstos no " sean inferiores a diez".

Como en el proyecto despachado por la Cámara de Diputados, nada dice de que por ser esta una Ley especial quedamos exentos de la aplicación del artículo 20, quería decir que la mayoría de los empleados públicos cesantes no podríamos jubilar, ya que el 50 por ciento por lo menos somos hombres sanos y con virilidad, y se nos arrancó de nuestros empleos sólo fingiendo economías que nunca se hicieron.

En consecuencia, señor Director, le suplico a Ud., quiera interesarse, aún más por nosotros y procurar que al discutir este proyecto el H. Senado, se aclare este precepto y se intercalen algunas "frases" que salvendicha omisión, y que nos salvan de futuras contingencias y mayores desaciertos y sacrificios en la tramitación de los expedientes, a la vez que se acelere su pronto despacho.

Con reiteradas excusas y especial consideración, lo saluda y se ofrece de Ud., su muy adicto Atto. y S. S.— Seth Cáceres Bello, ex oficial 2.o de Aduanas".

Casilla 1284.— Concepción.

# Cruceros británicos visitarán Chile

La Embajada Británica ha comunicado a la Cancillería que próximamente visitarán nuestras costas dos cruceros británicos, el "York" y el "Exeter".

Estos barcos llegarán a Chile en los primeros días del mes de agosto próximo. Se les dispensarán algunos festejos oficiales.

# Por el prestigio de la Universidad

Los recientes sucesos acaecidos en el seno del hogar universitario, en donde dos o más tendencias contrarias han intentado establecer una especie de predominio ideológico de acuerdo con sus respectivos postulados, están probando la necesidad de sustraer a nuestro más alto plantel educacional de las estériles luchas de carácter doctrinario.

Nadie puede negarles a los estudiantes el derecho de simpatizar con una causa ni de esforzarse por su incremento y evolución, dentro de la órbita de sus actividades personales, pero la Universidad debe ser un campo estrictamente neutral para los que se sienten arrastrados por las agitaciones de la calle. En la puerta de las aulas deben quedar los rencores y las diferencias partidistas que separan a los alumnos. A escuchar los dictados de los profesores sólo debe acudir el estudiante que está dispuesto a labrar su destino con su propio esfuerzo.

Los grandes centros universitarios del mundo, como Oxford y Heidelberg, nunca han sido teatro de discusiones y de luchas intestinas. Si algunas emulaciones se despiertan entre los alumnos, son las que provocan los concursos de materias de estudios o los campeonatos de atletismo en que vigorizan la virilidad de su contextura. Y así han podido ser la cuna de varias generaciones de hombres eminentes, sanos de espíritu y de cuerpo, que únicamente cuando han logrado definir su personalidad moral, cultivando generosamente los años juveniles, han intervenido con plena conciencia de sus obligaciones y derechos en el desenvolvimiento político y social de sus países.

En cambio, entre nosotros, los niños se hacen hombres prematuramente. Sin haber alcanzado a lograr las satisfacciones de la juventud, antes de cumplir con los mandatos de la naturaleza y en la época en que es más fácil dejarse llevar por la nobleza de las aspiraciones y por las generosidades del carácter, comienzan a dividirse por rencores incomprensibles y a envenenarse los mejores años de la vida, en defensa de extraños ideales que no siempre están en situación de apreciar y comprender.

Como ha dicho razonablemente el Rector de nuestra Universidad, este plantel de altos estudios, no puede ser otra cosa que un centro de investigación y de divulgación científica y cultural. Hasta el recinto universitario no pueden ni deben llegar las marejadas políticas que apasionan a los grupos de la opinión. Mucho menos pueden entronizarse en sus aulas las ideas anárquicas y disociadoras, las organizaciones contrarias a la estabilidad constitucional y las tendencias que pretenden revolucionar, por espíritu servil de imitación, los fundamentos racionales del Estado.

Si los estudiantes, olvidando los deberes que tienen para con ellos mismos y para con la colectividad que están en la obligación de servir, prefieren marchitar los años privilegiados, en el seno de los comicios, en vez de buscar a pleno aire el oxígeno que necesitan para el desarrollo integral de sus vidas, allá ellos, y la débil voluntad de los padres y apoderados encargados de su tutela. Pero que no se elija el hogar de la Universidad como triste escenario para dirimir supuestas preeminencias. Que no se le emplee para exacerbar odiosidades, que han de hacer cada día más difícil la cooperación de todos los elementos de valía que hay en el país, en orden a interesarse por un objetivo de progreso, genuinamente nacional.

# *Actualidades*

## Cartas napoleónicas

El interés, al parecer, cada día más vivo, en todo lo que se refiere a Napoleón Bonaparte, no podría explicarse mejor que suponiendo, con la escuela freudiana, que, a medida que se pierden la voluntad y el carácter en el mundo, crece el entusiasmo idolátrico por los genios de carácter y voluntad fenomenales. Y nos confirma en este parecer el recordar que uno de los gobernantes más débiles que ha tenido Estados Unidos, el Presidente Harding, era un idólatra de Napoleón.

Más de un centenar de cartas inéditas del corso infatigable dicen haber sido encontradas en Moscú. ¡Cartas de la campaña de Rusia, planes de batalla, acaso mensajes de amor, para la condesita polaca! Pero no precipitemos los acontecimientos, como diría el finado Fernández y González. A la condesita debía conocerla el Emperador en la retirada de Rusia, después de Borodino. Esas cartas, si se quedaron al Emperador al salir del Kremlin a la voz de ¡incendio!, han de ser entonces anteriores al crepúsculo de la galaxia napoleónica.

A este propósito, o sin propósito alguno, ¿se le ha ocurrido a algún ocioso discurrir sobre lo que hubiese sido de Napoleón y su descendencia si, al verse llamado de la primera campaña de Italia, o después de los Cien Días, se le da la oportunidad de pasar a América a rehacer su vida? Supongamos que le tienta alguno de los países sudamericanos entre las batallas de Leipzig y Waterloo. ¡Qué magnífico jefe de estado mayor, para las revoluciones que siguieron a la declaración de independencia de Caracas a Buenos Aires! Por supuesto que más de un caudillo criollo hubiese corrido el albur de que aquel mercenario genial se le levantara con el santo y la limosna.

El señor brigadier Bonaparte, hubiese salido bien o mal de la aventura "pour faire l'Amerique"; pero, estemos seguros de que sus biznietos y biznietas estarían hoy, en situaciones, en todos los peldaños de la escala social, y hasta en la escalera de servicio. América necesita remudar hasta de aristocracia. Familias enriquecidas con las actividades del ganado o de las minas tendrían hoy a sueldo a los Bonaparte, como tienen los yanquis a los descendientes del Príncipe Jerónimo; y los pobres servirían cuando más de intermediarios para pescar un buen contrato fiscal o unos gomales con más fiebres que caucho en el Solimoes o Amazonas.

## Curanderos

ADELAIDA Osorio, de Linares, merecía haber nacido bajo un régimen de Prohibición. Con las "tomas" que fabrica, han estado a punto de pasar a mejor vida hasta una media docena de campesinos linarenses. Aquello parece licor, pero no resulta menos dañino que ciertos "vuertes" lujosamente envasados que se nos venden en Chile con letreros en inglés. Pero que hasta privan de la vista a quien pase más de dos gotas.

La Osorio es una de las muchas meicas que hacen su agosto en las tierras del sur. Su historia es, con frecuencia, sumamente edificante. Han entrado por la carrera de la hechicería como obligadas por un sino adverso, bajo la compulsión de la opinión pública. Así, por ejemplo, en las tierras pobres del Maule, una mujer, madre de familia, se hace un día sospecho, sa de ejercer "las artes". La pobre es viuda, carece de fortuna, y se ve pronto aislada y hostilizada por los vecinos. No le queda nada que hacer, sino botarse a "meica" de verdad, a fin de no morirse de hambre.

Es justamente como en el caso de ciertos rateros y prostitutas. Cometieron la primera falta, y ya no hubo quién no les volviera la espalda y les negara trabajo honrado. En igual forma muchas curanderas de los campos se hallan a la vez cercadas y defendidas por un cerco de terror, y las más astutas de entre ellas explotan eso como una fuerza en su favor.

De lo cual se deduce que la fama de las "meicas" proviene siempre de la superstición popular mucho más que de la hechicera misma. Esta no hace sino aprovecharse de la atmósfera de prodigio que ha creado, y lo demás lo hace por ella la autosugestión, que en los trastornos nerviosos puede realizar curas, cuando no locuras. Y en los casos de muerte, ¿no les ocurre otro tanto a los médicos recibidos?, nos preguntan ellas con su socarrona ingenuidad.

En Linares, los campesinos alarmados van a hacer pasar un mal rato a la Osorio, sin perjuicio de que mañana mismo, el que se sienta con chavalongo, ruido de oídos o cualquier otro achaque, acuda a ella a pedirle que le conjure el mal o que se lo traspase a alguno de sus enemigos.

# Primer Congreso Nacional de Turismo

A pedido de varias Instituciones y Municipalidades del país, el Automóvil Club de Chile ha acordado ampliar el plazo de adhesión para el Primer Congreso Nacional de Turismo, que se verificará en Santiago, entre el 24 y 30 de septiembre próximo hasta el día 20 del mes en curso. Aun, cuando dentro de los deseos del Automóvil Club estaba que este plazo fuese más restringido, a fin de presentarse a la Asamblea con todos los trabajos impresos y con un programa decidido muy de antemano, las solicitaciones de numerosas personas que desean concurrir a esta asamblea y que no han podido todavía anunciar cuáles serán los trabajos que presentarán a ella, le han inducido a otorgar esta prórroga.

Los inscritos hasta la fecha aseguran, tanto en Municipalidades, Ferrocarriles, Empresas Navieras y de Transportes, Hoteles, Cámaras de Comercio, clubs y particulares la concurrencia de las principales actividades que tienen relación con el Turismo.

Hasta este momento hay anunciados cerca de 20 trabajos que desarrollan todos aquellos puntos de mayor interés en la industria turística nacional. Puede, pues, decirse que el Congreso de Turismo será, desde luego, un éxito y aportará un enorme contingente para la solución de este importante problema.

# Chile invitado a una Conferencia de Eugenesia

El Embajador de Argentina en Chile, Excmo. señor Quintana, ha invitado a nuestro Gobierno a hacerse representar oficialmente en la Segunda Conferencia Panamericana de Eugenesia y Homicultura, que se efectuará en Buenos Aires los días 23, 24 y 25 de noviembre próximo.

CARNET PARA HOY

**Baquedano**

Especial y noche. — Exhibiciones triunfales del film opereta en castellano

"La Buenaventura"

Producción Warner Bros por ENRICO CARUSO (hijo). —(Para mayores). — MARTES. — NORTE Y SUR.

**Carrera**

Especial y noche. — Estreno de la lujosa película Paramount

"BOLERO"

Por GEORGE RAFT y CAROLE LOMBARD. (Para mayores, no recomendable para señoritas).

En los entreactos, Gran éxito del CUARTETO que dirige el profesor doctor KRAUGER

**Comedia**

Especial y noche. — La seductora bellezа morena KAY FRANCIS, en la película pasional. (Para mayores, no recomendable para señoritas)

"MANDALAY"

Rotativa. — "LA CITA", por KAY FRANCIS y WILLIAM POWELL. (Para mayores, no recomendable para señoritas).

**Politeama**

Especial y noche. — Estreno de la divertida producción UNIVERSAL. (Para mayores y menores)

"El capitán disloque"

Por el célebre cómico SLIM SUMMERVILLE.
Mañana: "BOLERO".

**Coliseo**

Especial y noche. — La super producción histórico pasional de Artistas Unidos

"Catalina la Grande"

Por ELISABETH BERGNER, DOUGLAS FAIRBANKS Jr. Para mayores, no recomendable para señoritas)
Mañana: "VOLANDO A RIO"

**Esmeralda**

Especial y noche. — Estreno de la sensacional película Paramount

"BOLERO"

Por GEORGE RAFT y CAROLE LOMBARD. (Para mayores, no recomendable para señoritas.)

**O'Higgins**

Especial y noche. — Debut de PERROS COMEDIANTES. —Estreno Universal de gran comicidad

"El capitán disloque"

Por SLIM SUMMERVILLE. (Para mayores y menores).
Mañana: "VOLANDO A RIO"

**Novedades**

Especial y noche. — La estupenda película de gran éxito

"Volando a río"

Que impone el nuevo y sugestivo baile "CARIOCA". (Para mayores).

**Nacional**

Especial y noche. — ADOLFO MENJOU en la película Columbia de ambiente circense. (Para mayores no menores).

La farándula trágica

Mañana: "BOLERO".

**Setiembre**

Especial 6.15 y noche 9.30. —La revista cinematográfica de espectacular belleza

"Volando a río"

Que impone el nuevo y sugestivo baile "carioca".
Mañana: "CATALINA LA GRANDE".

**Brasil**

Especial y noche
"MADALAY"
Por KAY FRANCIS. (Para mayores, no recomendable para señoritas).

**Rialto**

Especial y noche. — ELISSA LANDI, PAUL LUKAS y NILS ASTHER, en la película Universal

"A la luz del candelabro"
(Para mayores).

**Latorre**

Especial y noche. — Estreno sensacional. (Para mayores y menores).

"La huella delatora"
Por TIM Mc COY.
Mañana: "MANDALAY".

NO INSISTA: NO HAY ENTRADAS DE FAVOR PARA NADIE EN LOS TEATROS DEL CIRCUITO


# LA RESIDENCIA ADMINISTRATIVA DE LA CORPORACION DE VENTAS DE SALITRE DEBE PERMANECER EN SANTIAGO

## declara don Jorge Vidal, Gerente de la Compañía Anglo Chilena y Lautaro. — Sobre los intereses locales debe prevalecer la conveniencia de la industria salitrera

Con motivo de algunas observaciones hechas en el Senado y en la prensa de Valparaíso sobre el domicilio de la Corporación de Ventas de Salitre y Yodo, entrevistamos ayer a don Jorge Vidal, gerente de las Compañías Anglo-Chilena y Lautaro y miembro del directorio de la corporación, quien nos declaró lo siguiente:

—A mi juicio, es enteramente inútil que se pretenda que los negocios salitreros sean manejados desde Valparaíso. Esto era impracticable desde antes que el Fisco fuera socio de la industria, mucho más ahora en que estamos en sociedad, y en que el presidente de la corporación es el señor Ministro de Hacienda, y la mitad de los directores son representantes fiscales.

En diferentes oportunidades se han dado todas las razones que justifican la determinación de los dirigentes salitreros de trabajar en Santiago. No es una cuestión de preferencia, sino de necesidad imperativa.

Todas estas razones han sido desechadas por quienes estiman que los pretendidos intereses locales de Valparaíso deben prevalecer en el ánimo de los salitreros sobre las conveniencias de la industria que ellos tienen la obligación primordial de defender.

La ley estableció que el domicilio de la Corporación de Ventas sería la ciudad de Valparaíso. Domicilio no implica residencia del directorio, de la gerencia, ni de los principales departamentos. El domicilio, tratándose de personas jurídicas, es una ficción legal que surte efectos en determinados casos y para determinadas materias. La corporación ha cumplido con este mandato de la ley, y mantiene oficina en Valparaíso. Jamás se conseguirá, mientras el Estado tenga el control de la industria, como lo tiene, que la residencia administrativa sea distinta de la residencia del Gobierno. Digo esto sólo de paso, porque yo no represento a la corporación, y no estoy facultado para hablar en su nombre. Lo que deseo dejar establecido es la falta de criterio con que se formula la mayoría de las observaciones que comento.

Un señor senador, representante de Valparaíso, ha declarado que la corporación mantiene en ese puerto una oficina de compras con apenas cinco empleados. La verdad es que la corporación no tiene oficinas de compras en Valparaíso. El departamento de adquisiciones pertenece a las compañías productoras Anglo-Chilena, Lautaro y de Tarapacá y Antofagasta.

Estas compañías no tienen obligación alguna de mantener ese departamento en Valparaíso. Lo han hecho hasta ahora simplemente por buena voluntad hacia ese puerto, porque lo mismo o mejor pueden comprar en Santiago, donde tienen sus oficinas principales y donde funcionan sus directorios. Este departamento de adquisiciones tiene su empleados y compra alrededor de tres millones de pesos al mes, en su mayor parte del comercio de Valparaíso.

Si los personeros autorizados de ese puerto consideran que nada vale este gesto de las compañías productoras, y que Valparaíso no obtiene ventajas apreciables por el hecho de que allá se hagan las compras para la región salitrera, quiere decir que estas compañías están haciendo un sacrificio inútil, manteniendo el departamento de adquisiciones en los de sus gerencias y que pueden sin inconveniente trasladarlo a Santiago, terminó diciéndonos el señor Vidal.

Señora Maria Brieba de Mujica (Foto HOCHH

## Se reunió ayer la comisión pro monumento Errázuriz

### Acuerdos que se tomaron

Ayer se efectuó en la Intendencia, una reunión para tratar lo referente al costo de la creación del monumento al señor don Crescente Errázuriz.

Concurrieron a esta reunión los señores Intendente don Julio Bustamante, Monseñor don Miguel Miller, don Miguel Luis Amunátegui; don Salvador Izquierdo; don Antonio Huneeus; don Agustín Edwards, don Emilio Rodríguez Mendoza; don Clemente Díaz León, don Augusto Ovalle Castilla, Coronel don Jorge Berguño, doctor don Emilio Aldunate Bascuñán; Domingo Tocornal Matte, y don Luis Ramírez Sanz. Excusaron su inasistencia los señores Presbítero don José Agustín Erazo, don Guillermo Subercaseaux, don Carlos Balmaceda, don Julio Vicuña Cifuentes, don Ricardo Valdés y don Juan Tonkin.

Se tomó conocimiento del informe de la subcomisión y se aprobaron los presupuestos del pedestal del monumento presentado por don Carlos Swinburn, por $ 16.000; del pavimento de la plazuela del mismo arquitecto, por $ 22.400; de la fundición de la estatua de bronce del señor Tonti, por $ 35.000 y de otras pequeñas cantidades que suman un total de $ 79.200.

Respecto al honorario y presupuestos de gastos presentados por la escultora premiada y a cargo de la construcción del monumento, señora Ana Lagarrigue de Claro, se acordó facultar al presidente de la Comisión Monseñor Miller, para convenir con dicha señora una suma total.

Antes de ponerse término a la reunión, los señores asistentes reiteraron sus agradecimientos al Intendente señor Bustamante por la importante cooperación que presta a la labor de la Comisión y ex amigos del señor Errázuriz.

## Sociedad de Oto-Rino-Laringología

Esta sociedad se reunirá en sesión N.o 50 hoy viernes, a las 11 en punto. Tabla:

1.o Lectura de la cuenta de tesorería; 2.o Elección de directorio para el período 1934-35; 3.o Cuerpo extraño intranasal. Caso clínico: doctor Parada; 4.o Parálisis de los nervios craneanos V, VI, VII y VIII pares. Dos casos: doctores Brinck y Grünberg.

## El traslado de la Esc. de Leyes, será pronto realidad

### Diversas instituciones científicas y de alta cultura encontrarán ubicación en la Casa Universitaria

Hace algunos días el Rector de la Universidad, don Juvenal Hernández, dirigió al Gobierno una nota por la cual recalcaba la urgencia de adquirir o arrendar un local apropiado para la Escuela de Ciencias Jurídicas y Sociales, pues se desea que la Casa Central de la Universidad, sirva para ubicar los diversos organismos de Extensión Cultural y Científica de la corporación y ponerlos al servicio directo de la cultura nacional.

Oficialmente se nos ha informado que estos propósitos de las autoridades universitarias se verán pronto realizados, pues dichas gestiones han encontrado franca acogida en las esferas del Gobierno. Según nuestras informaciones, es probable que para el funcionamiento de la Escuela de Leyes y Ciencias Jurídicas, se arriende un local que reuna ciertas condiciones, ubicado en calle Compañía entre San Martín y Amunátegui, mientras se encuentra uno que por sus condiciones merezca ser adquirido por la Universidad.

INSTITUCIONES CIENTIFICAS Y CULTURALES A LA CASA UNIVERSITARIA

Una vez que la Escuela de Leyes sea trasladada a otro local, la Casa Central de la Universidad de Chile, se verá asesorada en su labor de Extensión científica y cultural por diversas instituciones de esta naturaleza que hoy se encuentran diseminadas en diversos establecimientos de la capital. De acuerdo con estos propósitos, se nos ha dicho que la Universidad invitará a la Sociedad Científica de Chile, a la Sociedad de Historia y Geografía, al Ateneo de Santiago, al Congreso Interamericano de Educación y otras instituciones, a que trasladen sus oficinas a la Casa Universitaria con lo cual la Universidad cumplirá su alta función de ayuda efectiva a todas las instituciones que prestigian a Chile por la labor cultural de que realizan.

## El Presidente Alessandri hablará por la Radio Nacional Argentina, el día 9

### En celebración del aniversario de la independencia argentina. — Hablarán también el Ministro de Relaciones y el Embajador Quintana

Con ocasión de las fiestas de la Declaración de la Independencia Argentina, que se celebran el 9 de julio, la Radio Nacional Argentina hará ese día una interesante transmisión mundial como todavía no se había efectuado en este continente.

El Ministerio de Relaciones Exteriores recibió ayer una comunicación del Embalador de Chile en Buenos Aires, en la cual le da cuenta de una invitación que hace la Radio Nacional Argentina, para que el 9 de este mes hagan uso de la palabra S. E. el Presidente de la República, don Arturo Alessandri, y el Ministro de Relaciones señor Cruchaga.

Estamos en situación de informar que ese día hablarán breves palabras en homenaje a la Argentina, S. E., el Canciller Cruchaga; también hablará el Embajador argentino, señor Federico Quintana, accediendo a la gentil invitación que se le ha hecho.

En esa misma ocasión hablarán, también, mandatarios de otras naciones americanas en homenaje al país hermano.

## Lavaderos de Oro combatirá enérgicamente la venta clandestina

### Las reformas a la ley que está actualmente en el Congreso. — Cooperación de la Justicia

La Jefatura de Lavaderos de Oro, está estudiando en estos momentos la forma de resolver la campaña contra el comercio clandestino de oro, el cual, según sus informaciones, sigue desarrollándose y tomando incremento en las diversas zonas del país, a pesar de las numerosas medidas que se encuentran en práctica con el fin de evitarlo.

ORO AL EXTRANJERO

Efectivamente, valiéndose de toda clase de medios ilegales, numerosos individuos continúan dedicándose a comprar el oro de lavaderos, sin autorización alguna de la jefatura, debido a lo cual, según informaciones que se nos proporcionaron ayer, más de la mitad de la producción de las diversas faenas auríferas nacionales, es llevada al extranjero.

REFORMAS A LA LEY

En las reformas que se están haciendo a la ley, que se encuentra actualmente en el Congreso y la cual da existencia definitiva a la Jefatura de Lavaderos de Oro, se han introducido algunas importantes para combatir el clandestinaje, por medios que se estima darán un resultado satisfactorio.

Entre éstas medidas existiría también una que al ser puesta en práctica, cortaría radicalmente el clandestinaje, y sería que la Dirección de Lavaderos adquiriera constantemente el oro a precios superiores a los que se paga en la Bolsa Negra.

ACCION JUDICIAL

Con el mismo fin, se pedirá también por el Gobierno, una amplia colaboración de la Justicia, para castigar, conforme a la ley, a los que contravienen las disposiciones vigentes relativas al comercio de oro.

En efecto, la explotación de lavaderos de oro en la forma que se está haciendo actualmente, obedece a un plan del Gobierno para defender su economía, dejando en el país todo el metal que se produce, y toda acción contraria a este propósito, es considerada delictuosa.

## Aniversario de la Escuela Técnica Femenina N.o 2

### Programa que se ha preparado

Fundada en el año 1906, bajo la dirección de la señora Sara Valek, esta escuela cuenta hoy con 17 cursos que reúnen en total una numerosísima matrícula.

Este establecimiento, durante los años de existencia, ha dado preparación a centenares de alumnas cuya eficiencia profesional ha sido reconocida en todos los círculos educacionales.

Las diversas educacionistas que han dirigido este importante plantel, no sólo se han preocupado de la preparación manual y cultural de sus alumnas, sino también de sus necesidades materiales, y es así que funciona una Sociedad de Ayuda Mutua, Clínica Dental, atención médica, etc.

Hoy, con todo entusiasmo, el profesorado y alumnado celebran su 27º aniversario con el siguiente programa de festejos:

VIERNES 6

10 A. M.: Visita del alumnado a los diferentes establecimientos de beneficencia, donde llevarán prendas de vestir y golosinas a los asilados.

2.30 P. M.: Acto literario-musical en el teatro del establecimiento.

7 P. M.: Once-comida del profesorado, a la cual serán invitados los jefes educacionales y algunas distinguidas personalidades.

SABADO 7

9 A. M.: Se oficiará una misa de campaña en el mismo establecimiento.

En el resto del día las alumnas se dedicarán a juegos deportivos, los que terminarán con unas once entre alumnas y profesoras.

## Asociación Chilena de Química y Farmacia

### Almuerzo famacéutico

El domingo 8 del presente se llevará a efecto el almuerzo con que los miembros de esta entidad profesional festejará el nuevo directorio de la Junta Provincial de Santiago.

Esta demostración promete alcanzar muy destacado relieve. Se ha invitado a distinguidas personalidades, miembros de la prensa, etc.

Las adhesiones se reciben en la secretaría, Bandera 620, 2.o p'so, oficina 9, teléfono 63761, de 15 a 18 horas y en la Farmacia Imperio, Estado 251.

## Romería a la tumba del doctor Valenzuela Basterrica

### Otros actos conmemorativos

Hoy se llevará a efecto la romería a la tumba del doctor Germán Valenzuela Basterrica, organizada por el centro que lleva su nombre, formado por ex alumnos de Escuelas Odontológicas y especialmente por los titulados en la Escuela Dental de la Universidad de Chile.

A las 11.30 de hoy se reunirán todos los socios del centro en el pórtico del Cementerio General para organizar la visita a la tumba del doctor Valenzuela. En este acto hablarán el profesor dental, doctor Abel Pinto, y el doctor Héctor Radrigán, a nombre del centro.

Se ha invitado especialmente a dicha ceremonia al director, profesores y alumnos de la Escuela Dental a participar en este justo y merecido homenaje que rinde anualmente el Centro Odontológico "Dr. Germán Valenzuela Basterrica" al maestro y fundador de la odontología nacional.

SESION ACADEMICA

En la noche de hoy, el centro celebrará su 33ª sesión académica dedicada a honrar la memoria del Dr. Valenzuela.

Presentarán trabajos científicos, entre otros profesionales, los doctores don Juan Villavicencio, don Roberto Contreras S. y don Hernán Pérez.

También se pasará la película "Un mundo maravilloso en el Golfo Azul", a pedido de numerosas personas que no tuvieron oportunidad de verla cuando se pasó en la Universidad de Chile.

Se nos informa que la entrada a este acto es libre, tanto para profesionales como para el público en general.

## El Ministro en La Paz vendrá a Chile

El Ministro de Chile en Bolivia señor Jorge Silva Yoacham ha obtenido una licencia de 15 días, por lo que vendrá próximamente a Santiago.

## Estudio sobre los últimos temblores en el norte

### (Boletín del Observatorio del Salto)

El invierno de 1934 comenzó con una fuerte oscilación terrestre positiva en la costa del Pacífico. Esto correspondió a un imperceptible solevantamiento de los macizos de la cordillera de Los Andes, fenómeno registrado por medio de los Inclinógrafos de impresión óptico-fotográfica. Estas oscilaciones lentas de la corteza terrestre, producidas por las presiones radiales y tangenciales de la Lithosfera, debieron provocar fuertes desequilibrios a ambos lados de la Geo-Anticlinal Andina.

En estas condiciones se inició la crisis sísmica. Los temblores comenzaron en la provincia de Córdoba, Argentina, el 10 y 11 de junio, propagándose la crisis sísmo-tectónica hacia la costa del Pacífico con un gran temblor "eco", que en la madrugada del 24 de junio sacudió con violencia toda la región comprendida entre Arica y Atacama. El fenómeno fué particularmente intenso en el interior de Tarapacá y Antofagasta, en las vertientes occidentales de la cordillera de Los Andes.

Es curioso observar que simultáneamente con la crisis sísmica, se observó el paso frente a la Tierra de una gran mancha solar, y en las Estaciones Geo-Físicas de El Salto, Talca y Concepción se registraron intensas perturbaciones electromagnéticas, provocadas posiblemente por ligeras modificaciones en las líneas de fuerza del campo magnético terrestre, asociadas con los movimientos orogénicos y tectónicos.

Observatorio de El Salto, julio de 1934.— Julio Bustos Navarrete, director.

## Traslados consulares decretó la Cancillería

Por decreto del Ministerio de Relaciones el Cónsul de Chile en Hull señor Juan Guzmán Cruchaga ha sido trasladado a Salta, suprimiéndose el Consulado en Hull.

El Cónsul en Salta señor Eduardo Gallardo Arteaga será trasladado a Rosario.

## Asamblea General en la Escuela de Ingeniería

### Declararon en reorganización la Federación de Estudiantes

Ayer en la mañana se verificó en la Escuela de Ingeniería una asamblea general para tomar diversos acuerdos y para oír los programas que debían exponer los candidatos a la presidencia de la Federación de Estudiantes.

En esta asamblea se aprobó por aclamación la moción siguiente presentada por el Directorio del Centro de Ingeniería Civil:

"Los estudiantes de ingeniería reunidos en asamblea general y considerando:

1.o Que la FECH está en completa desorganización que le impide abordar los problemas estudiantiles y desarrollar una labor efectiva;

2.o Que los estudiantes de la Escuela debido a esta desorganización no han estado representados en la Federación y no existe un organismo directivo que realmente represente a las distintas facultades y escuelas de la Universidad;

3.o Que esta desorganización se refleja hasta en el hecho de convocarse a elección para cargos directivos con plazos angustiosos y sin avisos o notificaciones oficiales a los centros estudiantiles, y

4.o Que el primer problema que debemos resolver es el de formar una Federación que sea un organismo directivo de los estudiantes de Chile, para lo cual es necesario organizarla en bases sólidas y permanentes,

Acuerda:

1.o Declarar a la FECH en estado de reorganización y proponer a los estudiantes de las distintas facultades y escuelas su adhesión y cooperación efectivas para formar este organismo representativo, y

2.o Pedir el nombramiento de una comisión compuesta de dos estudiantes de cada escuela e integrada por el presidente y vice-presidente electos para que en el más breve plazo presente su informe al respecto".

En la asamblea hicieron uso de la palabra los candidatos a la presidencia señores Molina y Palma, los candidatos a la vicepresidencia señores Tapia, Fernando y Ureta y un representante del candidato señor Contreras.

## Conferencia del profesor señor Piga

### en la Asociación de Profesores de Preparatorias

Hoy, a las 18 horas, en Moneda 1330, se verificará, en conformidad al programa de actividades de esta Asociación, una asamblea general.

Como punto principal de la tabla figura una charla a cargo del actual jefe de la Sección de Investigaciones Pedagógicas de la Dirección de Educación Secundaria y profesor del Instituto Pedagógico, señor Arturo Piga. El tema que desarrollará el señor Piga es el siguiente: "Algunos aspectos de la educación contemporánea en relación con los problemas sociales".

La significación social de las nuevas ideas sobre la naturaleza del niño. La escuela como problema máximo del siglo. Educación y reforma social. El niño y el adulto. Revelaciones de la psicología infantil y su alcance en el terreno de la enseñanza. Ambiente, formación del carácter y trabajo creador. La crisis de la sociedad y el estado de permanente beligerancia en que se vive. Misión de la escuela y papel de las nuevas generaciones.

## Fondos para los Altos Hornos

### se solicitaron al Ministerio de Fomento

En la mañana de ayer conferenció con el Ministro de Fomento, el gerente de la Compañía Siderúrgica e Industrial de Valdivia, señor Víctor Manuel Navarrete. En esta conferencia el señor Navarrete expresó al Ministro la necesidad de destinar cuanto antes los fondos para la continuación de los trabajos en los Altos Hornos de Corral, los cuales se encuentran paralizados por no haber dinero para pagar los obreros.

El Ministro quedó de estudiar la forma de solucionar esta situación que se presenta a la Sociedad Siderúrgica, y cooperar en lo que sea posible.

## Comité Directivo de Centros de Escuelas Ultra Estación Central

### Se reunirá hoy

Este Comité que se compone de todos los Centros de Padres de las escuelas del barrio Estación Central, celebrará hoy a las 16.30 horas una asamblea general de delegados y directores de las Escuelas, en el local de la Escuela Anexa A. J. Núñez, Ecuador frente a la Escuela de Artes.

Se nos pide hagamos presente que en esta asamblea se necesita la puntual asistencia de los directores de las Escuelas 101, 203, 50, 151, 27 y Anexa. También deben concurrir todos los delegados de los Centros de Padres respectivos.

Se renovará la mesa directiva. En seguida se tratará de la ayuda a los alumnos indigentes de sector, las necesidades de arreglo de locales y útiles de las escuelas y la participación que puedan tener los Centros de Padres en el Consejo del Niño.

## La Liga de Acción Nacional cita a sesión para hoy

### Nuevos socios han sido aceptados

Cita a sesión de directorio para hoy, a las 21.30, en la secretaría general de la Liga, como asimismo a las comisiones pro-homenaje a S. E. el Presidente de la República y la de propaganda y prensa.

Por haber sido aceptadas sus solicitudes, pueden pasar a firmar los registros las siguientes personas:

Jesús San José S., Oscar San José S., Octavio R. Saldías, Carlos Fernández, Ramiro Molina, Rodrigo Molina, Luis Riquelme H., Oscar Cruz Benítez, Sta. Margarita Caviedes, Amanda Caviedes, Elena Tapia R., Angela Tapia R., Adela Alvarado, Amelia de González, Blanca García, Tomasa Santiago P., Filomena Tapia R., Luisa del Real, Ester Caviedes S., Andrea Sánchez e Inés Gálvez Díaz.

## Sociedad Médica de Santiago

### La sesión de conferencias de esta noche

Esta noche a las 9.30 celebrará sesión de conferencias esta Corporación en su local Merced 565, con la siguiente tabla:

Dr. D. Gross.— (Clínica del Prof. González Cortés).—Antagonismo iónico vegetativo y la sedimentación globular.

Drs. Alonso Vial, M. Marín y E. Calderón, (Servicio de Cirugía y Anatomía Patológica, Neumotorax adherencial (caso clínico).

Drs. Arturo Vivado y Juan Garafulic.—Informe Médico Legal.

Dr. Armar Cruz. (Servicio del Prof. Garretón Silva.—Colibacilemia.

Drs. R. González y A. Mardones R.—Sindroma del seno carotídeo.

Dr. Salas Pereira. (Clínica del Prof. González Cortés). Tumor del mediastino.

Dr. J. M. Balmaceda. (Clínica del Prof. González Cortés).

—Ulcera de la cequeña curvadura con estenosis pilórica.

## Subvención para las comunicaciones en el sur

### Nuevas naves entran en servicio en vías fluviales

El Ministerio de Fomento, dicto ayer un decreto por el cual se aprueban subvenciones para medios de comunicación en algunas zonas del sur, donde hay importantes explotaciones agrícolas e industriales.

Se otorga desde luego una subvención de cuatro mil pesos anuales el vapor "Contulmo", para que haga el trasporte de pasajeros y carga de Contulmo a Peleco, en el lago Panalhue.

Una subvención de seis mil pesos anuales para el vapor "Laja", que hará carrera en Río Bueno, entre la barra y Trumao.

Finalmente al vapor "Bremen" se le dá una subvención de cinco mil pesos anuales, para el trasporte de pasajeros y carga entre Maullín y Toledo, en el río Maullín.

En todas estas zonas hay un intenso movimiento de pasajeros, el cual se acrecienta en el verano, con las jornadas turísticas.

APELACIONES EN EL PROCESO ANAVALON

Se ha ordenado poner en la Tabla del jueves de la Corte Marcial, las Apelaciones del proceso por la muerte del profesor Manuel Anabalón Aedo.

## Bando Femenino Social-Cultural

Hoy se reúne esta institución en Compañía 1573, local del Instituto Psico-Físico Cultural, a las 6 de la tarde. Se encarece la asistencia. Temas importantes sobre el voto municipal.

## En acuerdo el desafuero del senador Hidalgo

La Corte de Apelaciones reunida en Tribunal Pleno, conoció en la tarde de ayer el desafuero del senador Hidalgo. La audiencia duró desde las dos y media de la tarde hasta las 4.30, oyéndose en ella al abogado defensor Hidalgo, don Jorge La causa quedó e

## La exhibición de películas de

### Se pasarán en y en la noche Universi

A las seis y media de y a las nueve y noche se realizará una ción de películas Instituto de Educativa, en el Sa de la Universidad

El programa es De la hoja del rillo: plantaciones Macedonia; recolecc ración de las hojas elaboración del tabaco del cigarrillo.

En el maravillo matt: Valle del Ja dano; Zermatt antes de en la montaña por ciudades y lagos tañas; Ferrocarril a

Las hormigas: la obreras; lo que es antenas, mandíbulas construcción de pirámides; en los árboles de alimentos; luchas hormigas mienras cios.

Alaska: regiones vent'squeros; animales gión; pesca de la ballena ramas de Alaska; colas.

Del trigo al pan: temas primitivos de ción del pan; fermentación panadería moderna; pectos de la preparación

Acompañamiento Haydn: "Sinfonía de

## Sesión del rio del Centr

### El Comité

En nuestra edición formamos acerca de dinaria que celebró pasado el directorio tral de Chile.

En dicha informa que, además de algún carácter interno, la marcha de la institución bían despachados sin des de excepciones materias primas al

Debidamente info de las solicitudes en tamos en situación se trataba de autorizaciones tadas por algunas fábricas fin de que se eximiera de la obligación impone el decreto ley orden a vender al cambio oficial, sobre el valor líquido taciones, que se de decreto ley citado.

Respecto a la habíamos dado sobre miento de un Comité formado por los se Ross, Carlos Aguirre nello Saavedra, debe según informaciones tenido en la misma se trata de la de miembros del Comité que, por disposición gánica, debe designar mera sesión ordinaria a fin de que atienda de las operaciones en el Banco, como presente mes, quedaron los directores señores tre Luco, Alfredo Saavedra.


SOCIEDAD COOPERATIVA M

NATANIEL 76

De acuerdo con el artículo 39 de los Estatutos a Junta General Ordinaria de Accionistas de Julio de 1934, a las 18 horas, en el local ciedad, con el fin de aprobar el Balance correspondiente al segundo semestre de 1933 y primero de elegir, de acuerdo con el art. 22 de los Estatutos siete miembros que faltan para completar el

De acuerdo con el artículo 44 de los Estatutos rán también elegirse, por mayoría de votos, nistas para integrar la Junta encargada del escrutinio. Corresponde también, de acuerdo dispuesto en el artículo 45 de los Estatutos tres inspectores en propiedad y dos suplentes examinen las cuentas y Balance anual.

Se previene a los señores Accionistas que 18 hasta el 25 de Julio inclusive, queda cerrado paso de acciones, de acuerdo con el artículo los Estatutos.

Se ruega a los señores Accionistas que concurrir personalmente, remitan poderes residan en Santiago y que puedan asistir.

No pueden representar a los accionistas Directores y el Gerente.

EL DIRECT

# VIDA SOCIAL

ita Teresa Martínez Martín, cuyo matrimonio con el
n de Ejército señor Jorge Navarrete Zegers ha que-
dado concertado últimamente en Talca

COLONIA FRANCESA.—
motivo de la llegada a
also del "Rigault de Ge-
la Colonia Francesa de
o ha acordado ofrecer el
7, a las 21 horas, en los
del Círculo Francés, una
a un grupo de oficiales
rco, que vendrán en de-
n a Santiago.
ia de etiqueta.
ibirse en el Círculo Fran-
tedral 1085.

A.—
Pedro Valdés Vera ofreció
enida y baile a sus rela-
el 29 de junio, con mo-
su santo.


timiento
osidad.
iqestion.
n ante
acia de
as
ORAS
ESAS
PILDORAS JAPONESAS

OVIOS!
de oro garantidas, ma-
illadas y grabadas, desde
98 pesos, el par
OSTIN,
FABRICA DE ARGOLLAS
ork 66, casi
esquina Ahumada
Vs. 7 jul.

Casa Cori
liquidación excepcional
POR FIN DE TEMPORADA

RIGOS con pieles, MODELOS IM-
PORTADOS de PATOU BERNARD,
etc., a ... ... ... ... ... ... ... $ 950.—
AJES de lana y seda, desde ... ... $ 300.—
a la existencia de SOMBREROS de
fieltro, a $ 50,— y .... .. .... .. $ 30.—
TERAS de cuero .... .... .... .. $ 50.—
ANDAS de lana .... .... .... .. $ 15.—
DOS de perfumerías importadas, a
menos del costo.


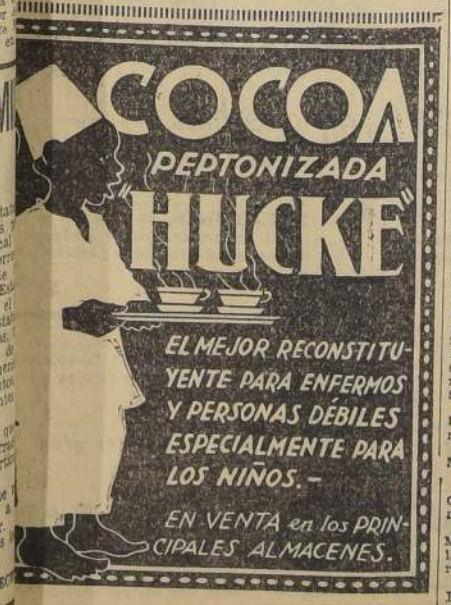


## En la Legación de Venezuela

Durante la recepción de ayer en la Legación de Venezuela

Con extraordinario brillo y lucidez se realizó ayer la recepción ofrecida por el Hon. Encargado de Negocios de Venezuela, señor Fernando Díaz Paul, y su distinguida esposa señora Aurora Treviño de Díaz Paul.

Entre los numerosos asistentes figuraban las siguientes personas:

Señor don Miguel Cruchaga Tocornal, Ministro de Relaciones Exteriores; señor don Luis Salas Romo, Ministro del Interior, y señora; señor don Gustavo Ross Santa María, Ministro de Hacienda, y señora; señor don Emilio Bello Codesido, Ministro de Defensa Nacional, y señora; señor don Matías Silva, Ministro de Fomento; señor don Osvaldo Vial Vial, Ministro de Justicia y Educación Pública, y señora; señor don Luis Mandujano Tobar, Ministro de Tierras y Colonización, y señora; señor don Alejandro Serani, Ministro del Trabajo; Excmo. señor don Federico M. Quintana, Embajador de la República Argentina, y señora; Excmo. señor José de Paula Rodrigues Alves, Embajador del Brasil, y señora; Excmo. señor don Pedro Irigoyen, Embajador del Perú, y señora; Excmo. señor Hal Sevier, Embajador de los Estados Unidos de América, y señora; Excmo. señor Sir. Robert C. Michell, Embajador de Gran Bretaña, y señora; Excmo. señor don Rodrigo Soriano, Embajador de España, y señora; Excmo. señor don Adolfo Cifuentes Camus, Embajador de los Estados Unidos Mexicanos; señor don Julio Bustamante, Intendente de Santiago, y señora; señor don Germán Vergara Donoso, Subsecretario de Relaciones Exteriores; señor don César León, Subsecretario del Interior, y señora; señor don Guillermo Velenzuela, Subsecretario de Hacienda; señor Alcalde de Santiago y señora de Labarca; señor Director General de Carabineros y señora de Arriagada; señor Ministro del Paraguay y señora de Ramírez; señor Ministro de Bolivia y señora de Sánchez; señor Ministro de China; señor Ministro de Panamá y señora de Villegas; señor Ministro de Francia; señor Ministro de Colombia; señor Ministro del Japón; señor Ministro del Ecuador y señora de Larrea; Monseñor Aldo Laghi, Encargado de Negocios de la Santa Sede; señor Encargado de Negocios de Bélgica y señora de Jottard; señor Encargado de Negocios Alemania; señor Encargado de Negocios de Checoeslovaquia y señora de Netousck; señor Encargado de Negocios de Italia y señora de Silenzi; señor Encargado de Negocios de Cuba y señora de Sotolongo; Comandante Víctor Labbé Edecán de S. E. el Presidente de la República, y señora; señor don Nelson Bravo, Secretario de S. E. el Presidente de la República; señor Director del Departamento Diplomático y señora de Saavedra Agüero; señor Jefe del Protocolo y señora de Ovalle Castillo; señor Félix Nieto del Río y señora; señor Director del Departamento Consular y señora Blanco de Barriga Errázuriz; señor Augusto Ovalle Castillo y señora; señor Luis Silva y señora, Sr. Luis Cruz Almeida, señor Oscar Barrios, señor Fernando Ortúmar Vial, señor René Silva Espejo, señor Ricardo Boza Alscorbe y señora, señor Pedro Ignacio Reyes y señora; señor Francisco Rivas Vicuña y señora, señor Julio Vicuña Subercaseaux, señor don Luis Subercaseaux y señora, señor Miguel Fernández de la Rioja y señora, señor Pablo Castillo y señora, señor Fernando Zañartu, señor Carlos Nieto del Río y señora, señor Hernán Lira, señor Javier Delgado Yrigoyen, señor Anselmo de la Cruz, señor Elías de la Cruz y señora, señor Carlos Iñiguez, señor Salvador Izquierdo y señora, señor Miguel Luis Amunátegui y señora, señor general Delfín B. Triviño y señora, señora María Luisa García Moreno de Larraín, señora Luisa Morel de Aldunate, señora Blanca Figueroa de Riesco, señora Blanca Aldunete de Aristía, señor Guillermo Arthur y señora, señor Carlos Balmaceda y señora, señor Luis Izquierdo y señora, señor Conrado Ríos Gallardo, señor Alvaro Baeza y señora, señora María Isabel de Paúl, señor Juan Vicuña Novoa y señora, señor Rafael Elizalde y señora, señor Guillermo Follt y señora señor Alvaro Covarrubias y señora, señora María Cristina Vicuña de Berros; señorita Raquel Barros Vicuña, señorita Mimí Beauchuñán Antúnez, señor Alberto Posse de Rivas y señora, señora Marta Bezanilla de Encina, señor Carlos Carvallo Aguirre, señora e hija; señoritas Ana y María Lecaros Campino, señor Ramón Corbalán e hija, señor Carlos Domínguez y señora, señor Alberto Cifuentes y señora, señor Julio Febres y señora, señor Florencio Fontecilla y señora, señor Mariano Fontecilla y señora, Sr. Alfonso Freire Larrea e hija, señor Moscos García Huidobro y señora; señor Antonio Huneeus Gana y señora; señor Conde de Miniscalchi y señora; señor Manuel de la Lastra y señora; señor José Luis Lecaros Vicuña; señor José Luis Lecaros Campino; señor Ramón Lecaros Matte y señora; señor Fernando Lecaros y señora, señora Elena de Mac-Clure; señora Sofía Aránguiz de Martínez; señor Enrique Matta Figueroa y señora; señor Augusto Montaner y señora; señor Ricardo Montaner Bello; señor Adolfo Ortúzar P. y señora; señor Fernando Orrego Vicuña; señora Sara Ossa de Larrazábal; señor Alfonso Sutil y señora; señorita Teresa Ossa; señorita María Ossa; señor Francisco Javier Ovalle y señora; señor Enrique Ovalle y señora; señor Héctor Paul y señora; señor Roberto Paul y señora; señora Mercedes Ayulo de Puelto; señor Daniel Risopatron y señora; señor Alfredo Riesco y señora; señor Carlos Riesco y señora; señor Diego Riesco y señor R. del Solar y señora; señor Juan Tonkin y señora; señor Alvaro Valdés y señora; señor Carlos Velasco Sanfuentes y señora; señor Claudio Vicuña, señora Ester A. de Vicuña; señor Julio Vicuña; señor Augusto Vicuña y señora; señor Javier Vial y señora; señor Eugenio Vicuña y señora; señor Horacio Walker y señora; señor Domingo Toro; señor Alberto Ayulo y señora; señor Juan Casanova y señora; señorita Betty Larrea; señorita María Larrea; señora Susana Larrea de Plaza; señorita Adriana Vicuña, señor Luis Carvallo Stagg; señor Fernando Vicuña Ossa; Sr. Carlos Carvallo Stagg; señor Clemente Díaz León y señora; señor Arturo Meza O., y señora; señor César Cordovez y señora; señor Octavio Méndez y señora; señor Luis de Castro y señora; señor Alejandro Alfaro; señor Eduardo Alfaro y señora; señor M. Fidel Roa y señora; señor Miguel Sgobel y señora; señor doctor M. A. López; señora Carmen Ercilla de Solís Vergara; señor Julio Lisoni; señor Carlos Lisoni; señor Agustín Prat y señora; señor Federico Bolado y señora; señora Luz Pérez de Bianchi; señor Olegario Russi y señora, señor Arturo Lorca y señora; señor doctor Ernesto Prado Tagle y señora; señor Enrique Mancíola Eastman; señor Jorge Oliva y señora; y señor Luis Octavio Reyes y señora.

Vestido de Chanel de forma muy sencilla, pero suntuosa en su composición. Es de satén blanco bordado en plata.


COCOA PEPTONIZADA
RAFF
M. R.
MAS DE 20 AÑOS LA FAVORITA DEL PÚBLICO


EN HONOR DEL MINISTRO DE RELACIONES.—

En el Club de la Unión se realizará esta noche la comida que el Ministro de Colombia, Excmo. señor Laureano García Ortiz, ofrece en honor del Ministro de Relaciones, don Miguel Cruchaga Tocornal.

DEMOSTRACION DE "ECONOMIA DOMESTICA".—

Hoy viernes, a las 15.30 horas, se llevará a efecto, en los salones de la Compañía de Gas, una demostración práctica para preparar "Crema Chantilly" en forma económica, siendo a la vez muy fina y exquisita.

Se demostrará, además, los diferentes usos de la leche Cremora, en guisos, tortas, cremas, helados, etc.

Se distribuirán folletos de recetas al final de la demostración.

Entrada libre.

No se suspenderá por lluvia.

INVITACION.—

La Liga de Damas Protectora de Estudiantes invita a sus asociadas al Día Eucarístico que se celebrará el viernes 1.o, en la Parroquia de la Asunción, como una rogativa por la salud del insigne bienhechor señor Carlos Schneider.—El directorio.

VIAJEROS.—

Han llegado de Antofagasta don Alfonso Garrido Portaluppi, señora María Sanfuentes de Garrido y la señora Isolina P. de Garrido. Se hospedan en Brasil 28.

—Regresó a Talca don Pedro Valdés Eastman.

—A Viña del Mar don Rafael Torres Majllard.

—A Iquique don Humberto Valdés Arellano.

—A Viña del Mar la señorita Marta Reyes Ossandón.

—A Valparaíso los señores Arturo Cousiño, Eduardo Frías, Juan Larraín M., Eduardo Matte, Luis Pinilla, G. Briones, C. E. Sinclair y señora y Carlos Salinas.

CLUB DE SEÑORAS.—

Las funciones que se efectuarán en este teatro

Hoy viernes, a pedido, se dará "A la Luz del Candelabro", por Paul Lukas y Nilla Aster, que ha sido una de las producciones más admiradas. Mañana se dará en matinée inglesa, para mayores: "Reina Cristina", por última vez la creación magnífica de Greta Garbo. En especial y noche "Chicas de Hollywood". El domingo matinée para todas las edades, con la grandiosa comedia en varias partes, de Zatsu Pitta "La Fuerza del Amor". En seguida la seriel "El Gran Guerrero", tercera parte, por el perro Rintintin. Se darán cómicas y dibujos.

En especial y noche "El Amante Fugitivo", por Robert Montgomery y Madge Evans. Lunes sociales.

NACIMIENTOS.—

Ha nacido una hija del señor Carlos Hoppe y de la señora Edelmira Sotomayor de Hoppe.

—Ha nacido un hijo de don Manuel Vergara Caballero y de la señora Sara Caballo de Vergara.

Ha nacido una hijita de don Eugenio Lorca Bunster y de la señora Luz Balmaceda de Lorca.

Señorita Josefina García C., cuyo matrimonio con el señor Miguel Fariña A. se efectuó el 29 del mes pasado.

Señorita Marta Fariña A., cuyo matrimonio con el señor Eduardo Valenzuela Curt ha quedado concertado.

CONFERENCIAS.—

Circula la siguiente invitación: "El Directorio de la Asociación de Jóvenes Católicos "Joaquín Barros" tiene el agrado de invitar a usted a la interesante conferencia que dará el señor Humberto Pinto Díaz, presidente Arquidiocesano de la Juventud Católica, el próximo domingo 8 del actual, a las 5 P. M. en el teatro de la Parroquia de San Rafael, Avenida Matta 1041.

Un interesante programa musical y de variedades amenizará este acto.

La entrada es libre.

Cómo debemos examinar a nuestros enfermos es el tema que desarrollará esta tarde el doctor Félix Valenzuela, en su casa de salud, Catedral 2444, de 7 a 8 Está usted invitado.

MOVIMIENTO AEREO DE PASAJEROS.—

Pasajeros de la Panagra:

De Buenos Aires: Frank W. Matthay; de Mendoza: Edwards E. Johns, Edith Johns, Edwards G. Johns, M. Rosembleum, E. López; a Lima: Eugenio Suárez.


TRAJES
IMPORTADOS
DESDE $ 500
REALIZA
LA MAISON
GUALTIERI
ESTADO 357


FALLECIMIENTO.—

Ha fallecido en Coltauco el señor Nemesio Lorca Cabezas, distinguido agricultor de esa región, y con vastas relaciones de familia en esta capital.

L'AMOUR MASQUÉ.—

Un grupo de jóvenes y niñas de nuestra sociedad organizaron un beneficio, en el cual se cantará esta delicada Comedia Musical francesa. La obra se dará a fines del mes, en el Teatro Municipal, y será puesta en escena con todo lujo.

POSADA DEL CORREGIDOR.—

"La posada del Corregidor" inauguró ayer su jueves de moda, al cual asistieron numerosas personas de nuestra sociedad.

El aperitivo y la comida fueron amenizados por el conocido trío de guitarristas y cantores Sasso, Inostroza, Sanjurjo, los cuales alegraron a la distinguida concurrencia con famosas canciones típicas chilenas y argentinas.

RESIDENCIAS.—

Han fijado su residencia:

—La señora Isabel Pérez de Fernández y sus hijos Jaime y María Isabel, en Castro 240, teléfono 85530.

—La señora Florisbella Díaz v. de Rodríguez y sus hijas Amanda y Matilde, en Moneda 1312, teléfono 87778.

—Don Enrique Velasco Sanfuentes y señora Emilia Sánchez de Velasco y familia, en calle Manuel Montt 2350, casa E., teléfono 60421.

VIAJEROS CHILENOS EN ALEMANIA.—

Se encuentran en Alemania la señora Luisa Caperán de Zamorano e hija señorita María Luisa Zamorano Caperán. Esta última ha sido sometida, en la ciudad de Wiesbaden, a una delicada operación quirúrgica que ha resultado con felicidad.


Calefaccion

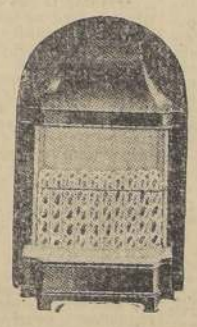

ESTUFAS
y RADIADORES
EL SISTEMA MAS ECONOMICO
Variedad de modelos
FACILIDADES DE PAGO
Cía. Consumidores de Gas
de Santiago
SANTO DOMINGO 1061

# INFORMACIONES CABLEGRAFICAS DEL EXTERIOR

DE NUESTROS CORRESPONSALES ESPECIALES Y DE THE UNITED PRESS ASSOCS., VIAS ALL AMERICA CABLES Y WEST COAST CABLE.

## Roosevelt en Haití y Puerto Rico

A BORDO DEL CRUCERO "HOUSTON", en que viaja el Presidente Roosevelt, 5.—Este barco llegó frente a Cap Haitien, a las 5 de la mañana. El "Houston" echó las anclas, a fin de esperar a que regrese Mr. Roosevelt, quien fué a visitar al Presidente haitiano, M. Vincent, el que le ofrecerá un almuerzo.

Después de esta visita a Haití, el crucero seguirá viaje a Mayaguez, en Puerto Rico. Allí llegará la nave mañana viernes.—(U. P.)

CAP HATIEN (Haití), 5. — Llegó a este puerto el crucero de la armada norteamericana "Houston", en el cual viaja el Presidente Roosevelt por el Caribe rumbo a las islas Hawaii.

Entre la base naval de este puerto y la nave norteamericana se cambiaron los saludos de estilo, consistentes en sendas salvas de veintiún cañonazos.

El Presidente Roosevelt desembarcó y fué muy saludado. Aseguró al Presidente Vincent que "las relaciones entre Estados Unidos y Haití estaban restablecidas sobre una base de entendimiento completo".

Más tarde se efectuó una recepción en el Club House, en donde el Presidente Roosevelt agregó: "Dentro de seis semanas se retirarán los últimos marinos".

Roosevelt brindó por Haití y "para que siempre dure la amistad entre Estados Unidos y el pueblo haitiano".

Pidió a los haitianos que siguieran adelante su espíritu de amistad con la Unión después que se retiraran los marinos.

El Presidente Vincent visitó el crucero "Houston", en donde fué recibido con una salva de 21 cañonazos. Después el crucero siguió hacia Mayaguez.— (U. P.)

## Una historia sobre Anna Sten

HOLLYWOOD, 5.—Mr. Eugeno Lyons, gerente de la oficina de la United Press en Moscú durante seis años, se halla ahora en Hollywood dedicado a escribir una historia de Anna Sten, la actriz rusa.

Mr. Lyons salió de Moscú el invierno pasado. Desde entonces ha escrito una serie de artículos para revistas. Ahora está completando una novela titulada "Moscú Carrousel" y traduciendo y compilando una serie de comedias de autores rusos contemporáneos. —

# Solucionado el problema de la malta chilena en la costa del Pacífico

Los cerveceros accedieron a usar este producto chileno aún en el caso que ésta no muestre el sello de una unión gremial de los obreros chilenos que la elaboran. — Los representantes de la industria norteamericana enviaron una carta a la Embajada chilena, expresando su satisfacción por el arreglo de la controversia. — Papel que habría desempeñado el presidente de la Federación Norteamericana del Trabajo, Willam Green. — El Presidente Roosevelt desembarcó en Cap Haitien (Haití). — Fué festejado por las autoridades, y a continuación, el crucero "Houston" se dirigió a Puerto Rico

## Elinor Fair y Thomas Daniels

HOLLYWOOD, 5.—Ahora ya no cabe la menor duda de que Elinor Fair, la heroína de "No 13 de cinco horas", y Thomas Daniels, famoso acróbata aéreo, no seguirán casados.—(U. P.)

## Solucionado el problema de la malta chilena

WASHINGTON, 5.—La Embajada de Chile fué informada por los importadores que la Unión de Trabajadores de Cervecerías de San Francisco había llegado a un acuerdo, según el cual las cervecerías de California usarían cuatrocientas toneladas de malta chilena, aún cuando estos productos importados carezcan del membrete de la Unión Sindical.

Como se recordará, los miembros de la Unión de Cerveceros se negaron a trabajar la malta chilena, por sostener que ésta era producida por obreros no asociados.

En la carta que dirigieron a la Embjada de Chile, los importadores de malta expresaban su satisfacción por el hecho de haber llegado a un acuerdo pero insistieron en que se hiciera todo lo posible por las vías diplomáticas para obtener el entendimiento necesario que permitiera continuar las importaciones de malta chilena a Estados Unidos.

Los funcionarios de la Embajada de Chile opinan que a Mr. William Green, presidente de la Federación Norteamericana del Trabajo, con quien trató este problema el Secretario Comercial de la Embajada, señor Carlos de la Barra, se debe en gran parte la solución de este impasse.

La Embajada espera aclarar la situación tan pronto como Green regrese en la próxima semana, y hay esperanzas de poder eliminar todas las restricciones de las uniones gremiales que pesan actualmente sobre este producto chileno.

El Encargado de Negocios chileno, Edwards Bello declaró que esperaba conferenciar mañana con el Subsecretario de Estado Summer Welles sobre el particular. Todas las personas interesadas hacen notar que el Gobierno de Chile no mostró una actitud contraria a las uniones gremiales.—(U. P.)

## Inmoralidad es en Nueva York el casamiento de "hermanas siamesas"

NUEVA YORK, 5. — Las autoridades rehusaron conceder el permiso de casamiento a Maurice Lembert, que deseaba contraer matrimonio con Violet Hilton, que se presentó al Registro Civil acompañada de su "hermana siamesa" Daisy.

Las autoridades sostuvieron que concederle permiso de matrimonio a Violet sería un acto de inmoralidad aun cuando hay siete parejas de "hermanas siamesas" que han contraído matrimonio en el mundo durante los últimos cincuenta años. pero jamás en la ciudad de Nueva York se ha concedido tal permiso.

En vista de esta determinación de parte de las autoridades, los "novios" y la acompañante obligada ("hermana siamesa") se dirigieron a Newark (Nueva Jersey), donde encontraron igual negativa de parte de las autoridades. —(U. P.)

## La huelga portuaria de San Francisco

SAN FRANCISCO, 5. — Se han registrado serios conflictos durante todo el día en los muelles debido a que las autoridades han prestado su apoyo a los rompe huelgas que transportaban mercaderías de los muelles a medio día. Hay veinte hospitalizados, diez heridos a cuchillo. —(U. P.)

SAN FRANCISCO, 5.— Falleció H. G. Sperry, uno de los manifestantes que recibió una herida en el corazón en las primeras horas de hoy durante los sucesos ocurridos en las vecindades de los muelles—(U. P.).

FRANCIA

# Las autoridades navales estudian la reorganización de las fuerzas navales para reforzar las flotas del Atlántico y Canal de la Mancha

La situación naval frente a las exigencias italianas. — Los efectivos actuales franceses. — Hoy tendrán lugar los funerales de Mme. Curie. — Ha regresado del Manchukuo un funcionario que fué a estudiar un acuerdo comercial e industrial. — Homenaje a dos grandes intelectuales latinoamericanos en París

## Hoy, entierro de los restos de Mmme. Curie

SALLANCHES (Aalta Saboya), 5.—El cadáver de Madame Curie fué enviado a París para su sepultación. Quedará al lado del esposo en la sepultura de familia de los Curie en el cementerio de Sceaux. El sepelio tendrá lugar mañana viernes. — (U. P.)

## Bustos de Rodó y Rubén Darío

PARIS 5.—En la plaza Champerret situada a poca distancia de una de las puertas de la capital, acaba de ser inaugurados sendos bustos de Rubén Darío, el gran poeta nicaragüense, y Enrique Rodó, el autor uruguayo que murió en 1917.

El Ministro uruguayo en París, señor Guani, hizo un elogio de Rodó, diciendo que "su inteligencia fué causa de que se le considerase a la cabeza de la juventud sudamericana". El señor Guani hizo un paralelo entre Rodó y Bolívar, diciendo que el Libertador alcanzó la unidad política de la América Latina, en tanto que Rodó obtuvo la unidad moral del continente americano.—(U. P.)

## Traslado de las reclusas de Montpellier a Rennes

RENNES, — La total población de reclusas de la cárcel de mujeres de Montpellier, o sea quinientas treinta y tres mujeres, ha llegado a la cárcel de Rennes, habiendo cruzado ochocientos kilómetros de territorio francés en diez coches celulares, sin pérdida o accidente.

El Gobierno resolvió clasurar la cárcel de Montpellier. Tres días demoró el traslado de las reclusas a través del país. Las presas comían y dormían en las cárceles que había en la ruta que seguían.— (U. P.).

## Un homenaje a las palomas mensajeras utilizadas durante la guerra

VERDUN, 5.— En celebración del aniversario de la última paloma mensajera soltada por el Alcalde Raynal, hace dieciocho años durante la defensa de los fuertes de Verdun, en contra de los alemanes, los criadores de palomas mensajeras de éste, dejaron en libertad a dos mil aves. Las soltaron desde las ruinas del fuerte, y entre ellas había una que era descendiente directa de la última paloma que soltó M. Raynal. Esta paloma de tan noble ascendencia llevó atado a una pata un "colombogramme" (mensaje enviado por una paloma mensajera) en que el Alcalde de la localidad recordaba el valioso servicio prestado por las palomas mensajeras durante la guerra.— (U. P.)

## Regreso de una misión que fué al Manchu-Kuo

PARIS, 5.—Ha regresado a esta capital, de desempeñar una misión en el Manchu-Kuo, M. André d'Ollivier.

Su labor allá consistió en negociar un acuerdo comercial franco-japonés, de acuerdo con el cual un consorcio industrial francés, en el que figura el trust alderúrgico (Comité des Forges, que controla la industria francesa de los armamentos) y los trust eléctrico y metálico, conceden créditos a quince años plazo para la compra de mercaderías en Francia.

Seis franceses y seis japoneses formarán parte del consejo, presidido por el conde Hirotaro Hayashi, y que se encargará de colocar las órdenes por mercaderías francesas.

M. d'Ollivier duda que el Japón vaya a entrar en guerra con Rusia o Estados Unidos.—(U. P.)

## El problema naval

PARIS 5.—Coincidiendo con el lanzamiento del nuevo "acorazado de bolsillo" alemán y la aprobación del programa naval en la Cámara de Diputados, se sabe de buena fuente que el Estado Mayor Naval francés está estudiando la reorganización y la disposición de las fuerzas navales nacionales, para reforzar los efectivos en el Atlántico y en el Canal de la Mancha.

Se considera que esta medida es necesaria, primero porque la defensa costera francesa no estará garantida como en la Entente Cordiale, por la Armada británica; segundo, el aumento en el número de los "cruceros de bolsillo" alemanes, que muy pronto estarán en servicio, y que preocuparán al Almirantazgo francés.

En la actualidad la mayoría de las fuerzas navales francesas han estado concentradas en el Mediterráneo con la base naval en Tolon, puerto que es considerado como la capital naval de Francia.

De los seis acorazados de Francia, dos se están modernizando en los astilleros de Tolón; dos más están en las aguas del Mediterráneo con las banderas de Comandante en Jefe y Vicealmirante de las flotas del Mediterráneo; otros dos mas se encuentran en este mismo mar como buques-escuelas.

De los siete cruceros modernos ligeros de primera clase, de 10.000 toneladas, cuatro componen la primera división ligera en el Mediterráneo; dos más recién en efectivos y un tercero y el más moderno, el "Algerie", están terminando los ensayos antes de ser agregados a Tolón.

Nueve destróyers líderes modernos se encuentran en el Mediterráneo; once están agregados a la flota del Atlántico en Brest. De los 26 destróyers modernos, hay 22 en Tolon. Los submarinos están divididos casi en forma igual. El gran submarino, el "Beurcouf", está destinado a las aguas del Atlántico.

La superioridad actual de estas fuerzas en el Mediterráneo da a Francia igualdad con las de Italia en ese mar. Pero queda por resolverse el problema de los efectivos si se decide aumentar la fuerza del Atlántico, mientras que al mismo tiempo, Italia sigue adelante con la construcción de dos cruceros de 22.000 toneladas.

La debilidad de los efectivos del Atlántico es mostrada por el hecho que el puerto naval de Brest tiene sólo un buque grande de valor militar. Y el agregado del "Dunkerque" en 1937 no sobrepasará a los nuevos barcos de Alemania.—(U. P.)

ESPAÑA

# "LA MONARQUIA VOLVERA, PERO NO POR UNA REVOLUCION O COMO RESULTADO DE LAS ELECCIONES",

Declara Calvo Sotelo, el ex Ministro de la Dictadura, que comienza a actuar en política en la República. — Estima que aquella será el resultado de una larga evolución en la construcción del Estado, y que vendrá por aclamación popular, no por otros medios. — Estima también que la Acción Popular ha perdido la oportunidad de tomar las riendas del Gobierno

Calvo Sotelo

MADRID, 5.—Los observadores políticos se muestran intrigados con la actitud de Calvo Sotelo, que regresó hace dos meses a España después de haber estado exilado tres años y que tuvo su primera intervención parlamentaria hace cinco semanas.

A pesar de los desmentidos categóricos hechos por este político, desde que se transformó en republicano, los observadores hacen notar que el ex Ministro de la dictadura se encuentra muy a gusto en la actual vida política española, de la cual estuvo durante tanto tiempo alejado.

Su posición no se inclina precisamente hacia la República, sino más bien se aleja de los monarquistas fanáticos, que son los que lo rodean dentro del Parlamento y que pertenecen al partido de minoría llamado "Renovación Española", que representa oficialmente a la monarquía dentro de las Cortes.

Que Calvo Sotelo desconoce un tanto la disciplina del partido, queda probado por la reciente declaración que hizo a la prensa: "Como diputado, yo me adhiero a la Renovación Española, pero fuera del Parlamento, me considero libre de la disciplina del partido. Deseo servir a la patria, y para esto necesito libertad de acción".

Gran valor se ha dado también a las frases de elogio que tuvo para Gil Robles, en momentos que la "Acción Popular" estaba próxima a romper sus relaciones con los monarquistas derechistas. "El actual Parlamento—dijo— sería fructífero si el Gobierno fuera presidido por Gil Robles, pero estimo que esto no sucederá nunca. La oportunidad ya pasó y es muy tarde, aún cuando Gil Robles ha dicho tres veces consecutivas que aún hay tiempo. Soy un sincero admirador de los líderes de la Acción Popular, pero ellos no supieron aprovechar la oportunidad cuando fueron destrozados los partidos de izquierda. La falla probablemente está en la lamentable teoría de la lentitud, la cual no tiene colocación en la política dinámica de hoy que reina en España, donde los planes metódicos están fuera de moda".

Interrogado sobre si consideraba que era asunto urgente el de la Monarquía, declaró: "No; creo que la monarquía no volverá al poder por ahora, ni por la violencia ni mediante las elecciones. Estimo que volverá en algún día no lejano, pero como resultado de una gran evolución progresiva en la reconstrucción del Estado y por aclamación nacional, pero no por otros medios". Añadió que era partidario de las repúblicas gobernadas por monarquistas, "Portugal, Alemania y Austria lo son, no por capricho, sino por voluntad popular. La historia no se escribe por capricho; las cosas suceden por que así debe ser, y porque los pueblos después de las vicisitudes de cada revolución, se encauzan nuevamente en su destino inmortal"—(U. P.).

Gil Robles

## Se mantiene el punto de vista sobre la ley de cultivos

BARCELONA, 5.— El Presidente de la Generalidad Catalana, señor Luis Companys, declaró a los periodistas antes de entrar a sus vacaciones el Parlamento catalán, que presentaría un proyecto de ley electoral que estaba estudiando. Añadió que el primer Consejo que se celebrase aprobaría el reglamento de ejecución de la ley de contratos de cultivos. Hablando sobre esta ley de cultivos, dijo: "Nuestro punto de vista es el mismo de siempre. La ley no se modifica ni en un punto ni en una coma".—(U. P.)

## Deportivas

### Hoy, finales de Wimbledon

WIMBLEDON (Londres), 5. — Dorothy Round, de Inglaterra, enfrentará a la norteamericana Helen Jacobs en las finales de singles femeninos del torneo de Wimbledon, como resultado de la semifinal de hoy. En ella, Miss Dorothy Round derrotó a la francesa Mme. Renée Mathieu, por la cuenta 6-4, 7-5 y 6-2; y Miss Jacobs venció a la australiana Joan Artigan por el score 6-2 y 6-2.

En los dos primeros sets, Miss Round y Mme. Mathieu sostuvieron una encarnizada batalla, en la que las posiciones se sucedían, estando una mejor que la otra, y viceversa. El juego se caracterizaba porque la pelota estaba constantemente en movimiento. Miss Round castigaba con tiros derechos que eran contestados en forma asombrosa por la francesa.

El set final se jugó con un calor casi sofocante. Y así fué como se vió a Mme. Mathieu, que es madre de tres chicos, quedar totalmente agotada, siendo así presa fácil de los tremendos tiros de uno a otro lado de la cancha, de la inglesa.

En los cuartos finales de dobles masculinos, los norteamericanos Lott y Stoefen derrotaron a los alemanes Denker y Henkel, por la cuenta 6-1, 13-11 y 6-3.

En los dobles femeninos, la suiza Lolotte Bayot y la británica Muriel Thomas derrotaron a Misses Dearman y Lyle, en una reñida partida cuyo score fué 6-4 y 6-2.

Hacía un calor espantoso y el espacio estaba lleno en toda su capacidad.

En los cuartos finales de dobles masculinos, los campeones defensores Borotra y Brugnon derrotaron y Sidney Wood y Morris Williamson, por 8-6, 6-2 y 6-3.

En los cuartos finales de dobles para damas, la pareja Andrus-Henrotin venció al binomio Jacobs-Palfrey por 6-3, 3-6 y 6-1; Ryan-Mathieu a Round-Heeley por 6-3,3-6 y 6-3.

En los dobles mixtos, Austin-Shepherd Barron eliminaron al binomio Lott-Palfrey, por 6-2 y 6-4. —(U. P.)

## El Japón aspira a auspiciar las olimpíadas de 1940

TOKIO, 5 —Según todos los indicios, los japoneses tienen la idea de enviar 100 atletas a los Juegos Olímpicos de Berlín, en 1936.

Las competencias atléticas nacionales japonesas, sin duda alguna, permitirán descubrir a muchas estrellas antes de tales juegos, y es probable que muchas de las estrellas actuales participen en las Olimpíadas de Berlín. El atleta japonés se hace desde pequeño en su escuela, y el gran problema consistirá en conservar a algunos de esos que detentan records internacionales, a fin de que no se gasten.

Para ampliar la experiencia de los atletas nuevos, las asociaciones atléticas se proponen invitar a varios teams de deportistas extranjeros al Japón, dentro de poco, a que participen en una serie de competencias. Se espera que algunos de los más destacados deportistas de Estados Unidos den bastante trabajo los atletas nipones en dichas competencias.

Además, las próximas Olimpíadas del Lejano Oriente, en las Islas Filipinas, proporcionarán, según se espera, una valiosa experiencia a los atletas nipones.

En todos los círculos se está estudiando una vigorosa campaña a fin de obtener que los Juegos Olímpicos Mundiales de 1940 se realicen en Tokio.—(U. P.)

Cámara Fotográfica "Leica"

DE OCASION COMPRO MAQUINA "LEICA"

De 11 a 13 horas y de 14 a 20, en la Sección Fotografía de este diario.

¡Todo calidad!

PAA GRACE PANAGRA
PAN AMERICAN-GRACE AIRWAYS, INC.

Salidas para Argentina y Uruguay: martes y sábado.

Salidas para Estados Unidos e intermedios: jueves y domingos.

Aceptamos cualquier cantidad de equipaje para su transporte entre Santiago - Mendoza - Buenos Aires a Tarifa Reducida

Consignatarios:

GRACE Y CIA. (CHILE) S. A.

Huérfanos 1189 — Teléfono 63145

AHORA ES EL MOMENTO DE COMPRAR EN LA GRAN LIQUIDACION SEMESTRAL DE Gath&Chaves

PARA SEÑORAS

CHOMBAS, pura lana, en punto tricot, lindos modelos y dibujos. Talles del 44 al 52. $ 15.50

VESTIDOS en fino jersey algodón, compuesto de blusa y pollera, mangas largas. Talles 44 al 52. $ 27.50

VESTIDOS, pura lana en punto tricot, combinados en dos colores de gran gusto. Talles 44 al 52. $ 46.50

PAÑUELOS en fina batista blanca, con dobladillo angosto. $ 0.90

CAMISETA en punto tricot de algodón, sin mangas. $ 5.50

ZAPATILLAS doble suela, cosido doble en box-calf negro café, artículo fino. $ 35.-

GREPÉ MONGOL doble ancho, completo surtido de colores negro y blanco. $ 25.90

TERCIOPELO Ingles ancho 55 cmt. en colores de moda. 29.50

PARA HOMB

SOMBREROS "Orion" fieltro superior, modelos colores de moda.

COLMARIN de pura fantasía, colores de atracción.

TIRANTES elásticos fantasía muy durable.

CALCETINES, de pura tejido borlón grueso, importado. Medidas 9 1/2 al

ZAPATONES, en rico metal importado, color hormas semi-cuadradas. (Sal de medidas)

CRETONA Inglesa lav grandiosa variedad de dibuj colores. Ancho 65 cmt.

ESTUFAS "Demon" de potencia, llama azul.

HOY y MAÑANA SAB HASTA ¡DESCUMUNALES REBAJ

# INFORMACIONES CABLEGRAFICAS DEL EXTERIOR

DE NUESTROS CORRESPONSALES ESPECIALES Y DE THE UNITED PRESS ASSOCS., VIAS ALL AMERICA CABLES Y WEST COAST CABLE.

**Alemania**

# La uremia de que padece el Presidente von Hindenburg se estaría agravando

En la Cancillería francesa dicen tener informaciones de que el estado del Mariscal es cada vez más crítico. — Como resultado de su conversación con el Presidente, Hitler ordenó poner en libertad a todo el personal de von Papen. — Estaba arrestado desde el domingo. — No se habrían reanudado los ataques a los judíos.—Día tras día se revelan nuevas muertes, pero no porque haya habido nuevas ejecuciones

## Los sucesos últimos son el resultado de los esfuerzos de Junkers, industrias militares y monarquistas por tomarse el Poder. - Es lucha por dominar al pseudo socialista Partido Nazi. - Estiman que esta lucha no envuelve la desaparición del hitlerismo. - Toma cuerpo la creencia de que el Canciller se inclina hacia la derecha, y que hará grandes concesiones a la Reichswer, industriales y demás conservadores

### alas noticias sobre salud de von Hindenburg

ARIS, 5.—Se dice que en la cillería tienen entendido que estado de salud del Presi- de von Hindenburg está em- rando, a causa de la uremia lo aqueja.

e recordará que esta misma rmedad fué la que llevó a tumba a Foch, Clemenceau

### s viajeros del "Sierra Córdoba"

ELO, 5. — La Legación ele- a en esta capital no tiene rmaciones acerca del vapor rra Córdoba", del Lloyd Norte- nán de Bremen, nave que n ciertas noticias, trae a bor- a un grupo de rebeldes na- que habrían salido última- te de Bremen. Añadían las tones que el Gobierno de in había dado orden de ha- detener a los referidos fugi- , manteniendo los presos a o para entregrlos al regre- puertos alemanes. — (U.

### habrá protestas extranjeras

RLIN, 5. — Contrariamente s informaciones publicadas l extranjero, los Embajado- de Estados Unidos y Gran aña no han protestado ni n el propósito de protestar el Gobierno alemán por ción de una potencia extran- desconocida mezclada en el plot que había preparado Röhm.

Embajador francés se acer- l Ministerio de Relaciones riores y conversó con el Ba- von Neurath, pero la Embaj- francesa dice que no exis- instrucciones oficiales en el do de presentar protesta al- . — (U. P.)

### incuenta y seis muertos

LIN 5.—Diariamente se tiene miento de nuevas muertes; pero to significa que haya habido más ejecuciones fuera de las del sábado y domingo.

Las fuentes informativas particulares andan muy cerca de las oficiales en cuanto al cálculo provisional de los muertos, considerando sus en todo el país ha habido alrededor de 56.—(U. P.)

### En libertad el personal de von Papen

BERLIN, 5.— (Flash). — Se informa de buena fuente que el resultado de la conferencia celebrada entre Von Papen y Hitler, el miércoles por la tarde, fué ordenar la libertad inmediata de todo el personal del Vice Canciller que todavía se encontraba arrestado.— (U. P.)

### Enérgico desmentido francés

BERLIN 5.—La Embajada francesa ha desmentido categóricamente a la United Press la información que ha circulado de que Francia estaba envuelta en el complot de Roehm.—(U. P.

### No se habría reanudado la campaña anti-semita

BERLIN, 5.—Una investigación practicada en fuentes bien informadas no arrojó ninguna evidencia de que se hubiera reanudado la "campaña antisemita". Han ocurrido algunos incidentes aislados en contra de los judíos, pero estos hechos son comunes en Alemania, aún en tiempos normales.—(U. P.)

### Von Papen traslada sus oficinas

BERLIN, 5.— Se sabe que von Papen está desmantelando su oficina en la viccancillería, para establecerla temporalmente en su propia casa, la que, contrariamente a lo que se ha informado en el exterior, no fué allanada por la policía el miércoles en la mañana.

Un destacamento de "guardias de asalto escogidos" llevando una orden de allanamiento visitó el edificio en el cual está el departamento de von Papen, en busca de una mujer desconocida; pero el hecho verdadero es que esta gente no allanó las habitaciones del vicecanciller.—(U. P.)

## PARTIO A SUD AMERICA UNA MISION COMERCIAL ALEMANA QUE VENDRA A CHILE. - VIENE A ESTABLECER "CONTACTOS AMISTOSOS Y A ESTIMULAR LAS RELACIONES COMERCIALES"

### La terrible disyuntiva de Hitler

LONDRES, 5.—La lucha por el poder dentro de Alemania significa una tentativa histórica de los junkers prusianos, de los grandes industriales, jefes del ejército y monarquistas conservadores que rodean al Presidente Paul von Hindenburg, a fin de obtener la supremacía sobre los seudo socialistas del Partido Nazi.

Según los observadores más conocedores del asunto el actual conflicto no envuelve la agonía del hitlerismo, sino que es la primera campaña abierta de los reaccionarios para reforzar su influencia, amenazada dentro del régimen de Hitler. Estas facciones, que son, en gran parte, causantes de que Hitler subiera al poder el 30 de enero de 1933, quieren ahora un poder predominente.

El sentido de alarma, que hizo que las fuerzas de la derecha se pusieran a la ofensiva se debe a tres causas: primero, la mayoría de los trabajadores industriales que en 1933 se enroló con entusiasmo en los batallones de los "camisas pardas", se está poniendo ahora más socialista; segundo, los barones terratenientes alemanes de la parte oriental del Reich, incluyendo al mismo von Hindenburg, están inquietos ante la insistencia creciente de los pequeños agricultores de la clase media, que piden la parcelación de las grandes propiedades de los junkers. La alarma de los junkers se acentuó cuando el joven Ministro de Agricultura Walter Darre, tildó de "ladrones" a los junkers en un discurso público. Darre acusó a los junkers de haber robado estas tierras a los campesinos; tercero, el descontento que se está extendiendo desde la clase plebeya a la clase media. Este descontento es aparente, y a veces murmura mordazmente en contra del régimen. El año pasado los ciudadanos no se atrevían a hablar en contra del Gobierno en los cafées ni aún en sus casas. En cambio, ahora se oyen conversaciones antigubernativas en los cafées y otros sitios de reunión.

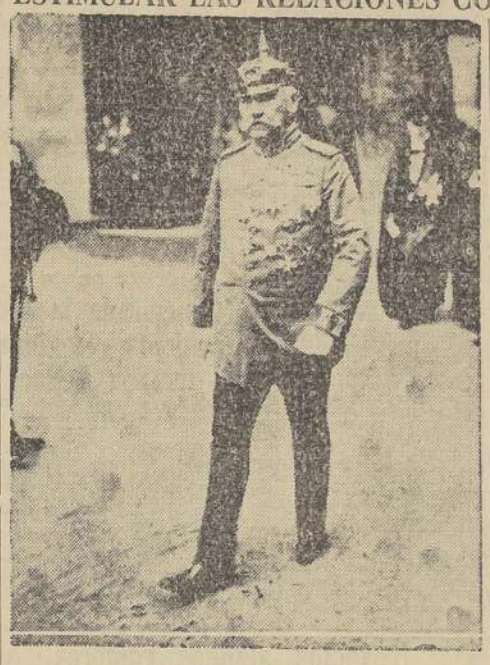

Mariscal von Hindenburg

Finalmente, se sabe que los sentimientos extremistas se han introducido en un gran sector de las "tropas de asalto". Este sector está compuesto por dos millones quinientos mil individuos, cuyo poder se ve obligado a refrenar el Canciller del Reich.

Temiendo que estas manifestaciones de intranquilidad socialista pongan en peligro su poder creciente, los reaccionarios han presentado a Hitler la alternativa de hacer causa común con ellos o ponerse al lado de sus partidarios anticapitalistas. Mientras tanto, los líderes del ejército también están determinados a cortar el crecimiento del extremismo, pero desean seguir colaborando con Hitler, Frick y otros líderes nazis moderados.

Una creencia bien arraigada es que el Canciller se inclinará hacia la derecha, como resultado, y que hará todo lo posible para suprimir el extremismo en sus propias filas. Además, concederá una parte más grande a la Reichswehr, a los industriales y a otras fuerzas conservadoras.—(U. P.)

### Los Reyes de Siam en Neudeck

NEUDECK, 5. — Los Reyes de Siam han llegado a esta ciudad a visitar al Presidente del Reich, Mariscal von Hindenburg.

Esta visita viene a disipar los rumores alarmistas que circulaban de que el anciano Presidente sufría de una enfermedad de crítica gravedad. — (U. P.)

### Delegación comercial a Sud América

BERLIN, 5. — Una delegación comercial bajo la presidencia del Consul alemán en Nueva York, ha partido en el transatlántico "Cap Arcona" a establecer amistosos contactos y estimular las relaciones comerciales con los Gobiernos de Argentina, Uruguay, Brasil, Ecuador y Chile.

En esta delegación figuran: Herr Imhoff, en representación del Oberregierungsrat del Ministerio de Economía; Herr Nelson, del Ministerio de Agricultura; Herr Hechler, director del Gelegationarat del Reichsbank, y Herr Kroll, del Ministerio de Relaciones Exteriores. — (U. P.)

### Un llamado de Herr Kentrup

KARLSRU, 5.— El consejero nazi del distrito, Herr Kentrup, llama la atención de la población diciéndole que no compre mercaderías, tales como productos textiles, más de lo que exigen las necesidades estrictas. Declara que la escasez de materias primas queda fuera de cuestión, "porque los extranjeros no podrán excluir en forma permanente a Alemania del mercado mundial". Agrega que indudablemente existen trabas para la exportación, aun cuando el Fuehrer ya ha resuelto los problemas más difíciles.—

### Los médicos judíos en la Franconia

WUERZBURG, (Baviera) 5— La población comienza nuevamente a valerse de los servicios profesionales de los médicos judíos, anuncia el doctor Streck, dirigente regional de la organización médica nazi perteneciente, a la Franconia Central, en un suelto publicado por el "Aerzteblatt fuer Bayern"", diario de los médicos bávaros.

Agrega el doctor Streck que "aunque a esos médicos judíos se les permite practicar su profesión gozando de la protección de la ley, del mismo modo que los médicos arios, no hay obligación alguna para la población de que empleen a tales profesionales". Recalca que con frecuencia el pueblo se ha excusado, diciendo que en vano ha tratado de obtener los servicios de los médicos arios antes de recurrir a los semitas. Dice que el servicio médico debe ser reorganizado de suerte que siempre se pueda contar con los médicos arios.— (U. P.).

### Los peligros de la esterilización

KIEL, 5.— El peligro de que la esterilización pueda causar una deficiencia mental del paciente, no es razón para inhibir la práctica de esta operación. Las únicas razones atendibles para prohibirla son el peligro para la vida del esterilizado.

Tales son las conclusiones a que ha llegado a Suprema Corte de Justicia Sanitaria de la región.— (U. U.)

**Deportivas**

### Cricket

LONDRES, 5. — E. Paynter, de Lancashire, ha sido escogido como miembro del team inglés que jugará con el equipo australiano en el tercer "test match" de cricket. — (U. P.)

### Aplazado el match Fernandito-Landini

BUENOS AIRES, 5.—El match de revancha entre el chileno Fernandito y el argentino Landini ha sido aplazado hasta el primer sábado de agosto, debido a enfermedad de Landini.—(U. P.)

**Holanda**

### Sangrientos sucesos en Amsterdam

AMSTERDAM, 5. — Siete obreros fueron heridos a bala en un choque que sostuvieron con la policía. Uno de ellos falleció. Los obreros formaron barricadas en las calles y puentes que conducen al barrio obrero "Jordán", las cuales la policía destruyó después de rudo combate. Hay diez heridos.

El Burgomaestre se dirigió al pueblo pidiéndole que guardase el orden. Se supone que estas manifestaciones son de carácter comunista motivadas a raíz del decreto sobre ayuda a los cesantes.—(U. P.)

AMSTERDAM, 6.—Según las últimas informaciones, hay dos muertos y 20 heridos en los disturbios iniciados en la madrugada. Las manifestaciones obreras se extendieron en la parte norte y este de la ciudad. Sin embargo, las de más gravedad ocurrieron en el distrito obrero de Jordaam.

A la 1, el Burgomaestre solicitó la cooperación de la policía militar montada, debido a que la policía municipal fué incapaz para poner término a los desórdenes.

La policía montada logró, finalmente, dispersar a los manifestantes. La labor de la policía fué sumamente difícil en Jordaam, debido a que este barrio está formado por una serie de calles estrechas y torcidas, rodeadas de canales. Los alrededores estaban completamente a oscuras, pues los manifestantes destruyeron las luces y la policía se vió obligada a usar reflectores.—(U. P.)

**Bolivia**

### Reconsideración de un fallo sobre espionaje

LA PAZ, 5.— El Consejo Supremo de Guerra dió comienzo al estudio de la pena de muerte dictada por el Tribunal Militar en contra de Erico Raetz, médico checoeslovaco nacionalizado argentino, por el delito de espionaje en 1932.

El mismo Consejo admitió el recurso de nulidad presentado por Raetz en contra del dictamen del Tribunal Militar. — (U. P.)

# Circula la versión de que el Príncipe Felipe de Hesse asumiría la regencia en caso de retiro o muerte de Hindenburg

En Roma han desmentido oficialmente el rumor de que Hitler y Mussolini trataron el asunto, en su entrevista de Venecia. — El Vaticano estaría llano a aceptar la cuestión, siempre que ella se ajustara a la legalidad constitucional. — En Londres estiman que la especie tiene mucho de verdad

Felipe de Hesse

*PARIS, 5. — Se dice que los círculos diplomáticos han tenido conocimiento, aunque sin confirmación, que en sus recientes conversaciones de Venecia, Mussolini y Hitler llegaron a la conclusión de que era conveniente que al Príncipe Felipe de Hesse de 38 años de edad y esposo de la Princesa Mafalda hija de los Reyes de Italia, se le tuviera listo para nombrarlo regente en el caso de muerte o renuncia del Presidente von Hindenburg.*

*Sin confirmación se informa también que el Vaticano y Viena están de acuerdo en este plan. Se dice que al Vaticano le ha agradado la idea, en vista de que el Príncipe de Hesse, al casar con Mafalda, decidió conservar su religión protestante, pero accedió a permitir que los hijos del matrimonio fuesen educados en la católica. Los hijos de este matrimonio, los Principitos Mauricio y Enrique, tienen hoy día tutores católicos. — (U. P.)*

*ROMA, 5. — El Ministerio de Relaciones entregó una declaración a la United Press en la cual tilda "de demasiado faltas de sentido para que sea necesario un desmentido", las informaciones que han circulado en París respecto a las posibilidades que el Príncipe Felipe de Hesse sea llevado al poder en Alemania.*

*La United Press ha sabido en los círculos diplomáticos de Roma de que se ha arreglado que la presidencia y la Cancillería sean asumidas por Hitler en caso de que von Hindenburg abandone el poder por una razón u otra.*

*Miembros responsables del Vaticano declaran que la Santa Sede mira con completa indiferencia el hecho que la Presidencia del Reich sea asumida por una persona u otra. Los miembros del Vaticano sostienen que cualquier hombre que esté en el poder es aceptado por la Iglesia, basándose en el principio de que cualquiera autoridad constituída merece respeto confianza y lealtad. — (U. P.)*

*LONDRES, 5. — Altos miembros de la diplomacia que leyeron palabra por palabra las versiones sobre la reunión habida entre Hitler y Mussolini en Venecia, informaron a la United Press que la insinuación de que el Príncipe Felipe asumiría la Regencia en caso que von Hindenburg renunciara o muriera no figuraba en los informes y recordaron que la insinuación de que Felipe sería el Regente había sido ventilada en repetidas ocasiones en la prensa. Los entendidos en política alemana creen que hay mucha de veracidad en el rumor. — (U. P.)*

Princesa Mafalda

**Mexico**

### Llegó el Presidente Electo colombiano

CIUDAD DE MEXICO, 5. — Llegó a esta capital el Presidente Electo de Colombia, señor Alfonso López.

El doctor López fué recibido oficialmente por una delegación encabezada por el Ministro de Relaciones Puig. La Comitiva se dirigió después a la residencia del señor Puig en la cual el doctor López residirá mientras dure su estada en México. — (U. P.)

**Japón**

### La organización del Gabinete Okada

TOKIO 5. — Los nombramientos ministeriales que ha hecho hasta ahora el Premier almirante Okada son los siguientes: Yoshinobu Fujii, Finanzas; Naoshi Obara, Justicia; Koki Hirota, continúa en Relaciones Exteriores, según es espera; almirante Osumi, sigue en Marina.—(U. P.)

**Italia**

### ...o en un proceso ...r anti-fascismo

...A, 5. — Diecisiete individuos juzgados por el Tribunal de Defensa por el cargo de organizar un partido anti-fascista y por llevar propaganda anti-nacional, en Bologna, el verano pasado han sido condenados a penas de prisión que varían entre los diez y los dos años.— (U. P.)

# Suiza se opone tenazmente a la entrada de Rusia a la Liga de las Naciones

Teme que una delegación rusa permanente en Ginebra dé alas a los socialistas suizos. — Cree que su presencia perjudicaría la paz interna de la Confederación. — Pero se dice que Francia, que trabaja en favor de Rusia, logrará influenciarla en sentido contrario

(Correspondencia de Stewart Brown, exclusiva para "La Nación")

**GINEBRA, 5.—Diariamente crece la oposición suiza a la entrada de Rusia a la Liga de las Naciones. Esta oposición está tomando la forma de una campaña organizada en todo el país. La última protesta ha salido de la Unión Cívica de Ginebra.**

**Los periódicos suizos reproducen las declaraciones de esta Unión Cívica, la que dice: "No queremos que Ginebra sea un centro mundial de agitación en contra de Dios, un centro de propaganda bolcheviqui". La asociación advierte a las autoridades federales que la presencia permanente de una delegación rusa en Ginebra podría perjudicar la paz de Suiza.**

**La mayor parte de la población suiza es devota de la iglesia y comparte la alarma que se expresa continuamente en contra de las perspectivas de la entrada de Rusia a la Liga.**

**La clase media de Ginebra está especialmente temerosa, pues cree que la venida de Rusia fortaleceria la mano de los socialistas ginebrinos, que ahora se encuentran en el poder. Nadie puede prever los resultados de su extensa agitación.**

**Algunas personas son de opinión que Suiza será probablemente influenciada por los consejos de las grandes Potencias, como ser de Francia, país que está maniobrando la entrada de Rusia a la Liga.—STEWART BROWN.**


CAÑERIAS DE 1/4 DE ESPESOR REGLAMENTARIAS PARA ALCANTARILLADO

Cañerías para agua y gas. Cañerías de plomo compo Cañerías de bronce y cobre. Fittings y llaves para todas Varillas y accesorios para destapar alcantarillado. Plomo en lingotes, plancha y hebra

OFRECE:

**SANTIAGO WEBB**

CASILLA 1767—ESTADO 156—TELEFONO 63176

# DEL INTERIOR

## AYER FONDEO EN VALPARAISO EL CRUCERO-AVISO DE LA MARINA FRANCESA "RIGAULT DE GENOUILLY"

$Permanecerá en Valparaíso hasta el 11 del presente. — El comandante Feraud, cumplimentó a las autoridades civiles y navales de este puerto. — Interesantes declaraciones hicieron para "La Nación" el comandante del barco y el Jefe de la Misión Científica, profesor don Alfredo Metreux. — La plana mayor del crucero visitante

VALPARAISO, 5.— Desde hoy son huéspedes ilustres de Valparaíso los marinos del crucero aviso francés "Rigault de Genouilly", y los distinguidos hombres de ciencia que viajan a bordo de esta nave y que se dirigen a la Isla de Pascua, para realizar importantes investigaciones.

Minutos después de las 8.30 horas entraba a la bahía de este puerto el crucero de la Armada francesa, que saludó a la plaza con los cañonazos de rigor. Luego después subió a bordo el práctico de la Gobernación Marítima, que condujo el "Rigault de Genouilly" hasta su fondeadero. Poco después de las 9 horas el buque visitante quedaba amarrado al molo de abrigo, junto a las unidades de nuestra Escuadra Activa.

EL SALUDO DE LAS AUTORIDADES

Tan pronto como el crucero ocupó su fondeadero, se dirigió a bordo el Cónsul de Francia en Valparaíso, señor Frank Dupuy, acompañado del personal de Consulado y de otras personalidades de la colonia francesa residente.

El comandante Ferraud los recibió en su cámara y departió con sus compatriotas durante algunos minutos.

Antes del mediodía el comandante del "Rigault de Genouilly", señor Ferraud, bajó a tierra para cumplimentar a las autoridades. Visitó la Intendencia, repartición en la que fué recibido por el secretario abogado, don Jorge Csardi, que reemplaza al señor Rivas Vicuña, que se encuentra en la capital. En seguida, visitó a las autoridades navales y militares de este puerto.

A BORDO DEL CRUCERO FRANCES

En las primeras horas de la tarde llegamos a bordo del "Rigault de Genouilly", gentilmente invitados por el comandante Ferraud, quien nos hizo las declaraciones que insertamos a continuación.

"Después de visitar los puertos del sur de Chile, comienza diciendo el comandante francés, hemos llegado a Valparaíso, ciudad en la que permaneceremos seis días."

Se refiere, luego después, al fallecimiento del profesor Wathelin ,y nos dice:

"Durante nuestra estada en Magallanes, el distinguido hombre de ciencia manifestó deseos de recorrer la región para hacer estudios arqueológicos. Para esto participó en una partida de caza y se internó por la región, a pesar de la tupida nevazón que caía ese día. A su regreso, le notamos notablemente resfriado, mal que se agravó rápidamente, convirtiéndose en una bronconeumonía que le provocó la muerte.

El profesor Wathelin, agrega el comandante Ferraud, había dedicado su vida a las investigaciones científicas, y, como Uds. ven, su afán de ampliar sus conocimientos y de recorrer regiones desconocidas, tuvo fatales consecuencias."

CON EL PROFESOR METRAUX

Mientras recorríamos el crucero aviso de la marina francesa, tuvimos ocasión de conocer al profesor don Alfredo Metraux, que ha asumido la dirección de la expedición, en reemplazo del Dr. Wathelin. Respondiendo a nuestras preguntas, el señor Metraux nos manifiesta que el objeto del viaje de esta misión científica a la Isla de Pascua, es no sólo de hacer estudios etnológicos, sino también arqueológicos de gran importancia. "Sólo lamentamos, dice el profesor Metraux, que permanezcemos poco tiempo en esa región."

"Nuestro viaje a Pascua, continúa diciéndonos el jefe de la expedición, se originó hace cerca de dos años, con motivo de una discusión que provocó en Europa el descubrimiento que hicieran hombres de ciencia británicos, que encontraron en el valle de Indo, en la India, restos de una civilización que se cree anterior a la de los arios. La escritura de esa civilización tendría una similitud a la de los nativos de Pascua, y esto ha motivado nuestra visita ,que ha encontrado el apoyo más amplio de los Gobiernos de Francia y Bélgica."

ATENCIONES A LOS MARINOS VISITANTES

En las primeras horas de la tarde bajaron a tierra los oficiales y tripulantes del "Rigault de Genouilly", a quienes la sociedad porteña y los miembros de la colectividad francesa dispensaron un cariñoso recibimiento.

Los marinos chilenos y las autoridades preparan algunos festejos en honor de los tripulantes del crucero aviso de la Armada de Francia, que permanecerá en nuestro puerto hasta el miércoles 11 del presente.

RECEPCION EN EL CIRCULO FRANCES

En las últimas horas de hoy se ofreció a los marinos franceses y a los miembros de la Misión Científica, una recepción, en el Círculo Francés de Valparaíso. A esta brillante reunión social asistieron jefes y oficiales de nuestra Armada, el Cónsul de Francia, la oficialidad del "Rigault de Genouilly" y otras distinguidas personalidades de la colectividad francesa residente en este puerto y Viña del Mar.

LA PLANA MAYOR DEL "RIGAULT DE GENOUILLY"

La plana mayor del crucero aviso francés que rondeó ayer en Valparaíso, está formada por los siguientes oficiales:

Señor R. P. M. Feraud, capitán de fragata, comandante.

Señor J. L. Doignon, teniente de navío, segundo comandante.

Señor P. N. Saint Guilly, teniente de navío, oficial de maniobra.

Señor H. Balbout, médico de segunda clase, médico mayor.

Señor J. Join, alférez de navío de la 1.a clase, oficial ecónomo.

Señor R. E. A. Cabelde, alférez de navío de 1.a clase.

Señor P. A. Boullier, ingeniero mecánico de 2.a clase.

Señor G. Dotbec, comisario de 2.a clase.

Señor P. G. Tournelier, alférez de navío de 1.a clase, oficial fusilero.

Señor P. A. M. J. Mazodier alférez de navío de 2.a clase.

Señor J. B. Chilini, alférez de navío de 2.a clase.

Señor J. M. F. A. Lucas, alférez de navío de 2.a clase.

Señor I. H. Lemaitre, alférez de navío de 2.a clase.

La Superioridad Naval de nuestro país ha designado ayudante del comandante Feraud, al capitán de corbeta don Federico Guezalaga, oficial que condujo al "Rigault de Genouilly", por los canales del sur.—(Arratia, corresponsal).

## La Misión Científica que se dirige a Pascua

VALPARAISO, 5.— La Misión Científica francesa, que se dirige a la Isla de Pascua a bordo del "Rigault de Genouilly" y que dirigía el profesor M. Louis Wathelin, que falleció en aguas chilenas, no ha innovado sus proyectos, a pesar de esta sensible desgracia. Ha reemplazado al jefe el profesor don Alfredo Metreux, doctor en ciencias vastamente vinculado en los círculos mundiales.

Este viaje se efectúa bajo los auspicios del Director del Museo Etnográfico de París, doctor Paul Rivet, y participarán en él, además del profesor Metreux, el doctor don Isaías Draplkin, médico chileno que va en representación del Gobierno de nuestro país; el Conservador del Museo de Bruselas y eminente etnógrafo doctor Lavecherie, que se embarcará en el callao, y un operador cinematográfico de la Pathé París.— ((Arratia, corresponsal).

## Características del crucero-aviso francés

El "Rigault de Genouilly" es un barco moderno que realiza su primer viaje. Fué construido en los astilleros de "Forges et Chantiers de la Gironde" y fué lanzado al agua el 18 de setiembre de 1932 y después de la prueba fué recibido en diciembre de 1933.

Desplaza dos mil toneladas, tiene de largo 103.70 metros, 12.70 metros de ancho y 3.85 de puntal. Tiene dos potentes motores Diessel de 1.600 caballos, cada uno, los cuales mueven dos hélices que le permiten desarrollar una velocidad de 17 y medio nudos.

Su armamento comprende tres cañones de 18.3 mm.; cuatro de 37 mm. antiaéreos y 6 ametralladoras; tiene, además, un hidroavión y dispositivos especiales de lanzaminas.

El "Rigault de Genouilly" fué construido especialmente para las colonias y su puerto matriz es Saigón.— (Arratia, corresponsal).

## El Intendente regresó de la capital

VALPARAISO, 5.— En el expreso de la noche regresó de Santiago el Intendente de Aconcagua, don Pedro Rivas Vicuña, que se entrevistó con S. E. el Presidente de la República y Ministros de Estado, para tratar de importantes asuntos relacionados con la provincia que gobierna.

El Intendente nos expresó que venía complacido del resultado de su viaje y que las peticiones que había formulado el Gobierno habían sido atendidas con especial interés.— (Arratia corresponsal).

## Badminton y Viña del Mar se medirán el domingo

VALPARAISO, 4.— El domingo próximo se enfrentarán en el Estadio de Playa Ancha las escuadras de honor de los clubs Badminton, de Santiago, y Deportivo Viña del Mar, de los registros de la Asociación Valparaíso. Este partido ha despertado especial entusiasmo en los círculos porteños, pues se estima que ofrecerá alternativas emocionantes.— (Arratia).

EN LA CELEBRACION DEL ANIVERSARIO DE LA FEDERACION

VALPARAISO, 5.— Con motivo de ser hoy el aniversario de la Federación de Estudiantes de este puerto, delegaciones universitarias de Concepción y Santiago se trasladaron a esta ciudad con el objeto de solemnizar dichos festejos.

Dicha reunión se vió frustrada en parte por la actitud del estudiante Terán, de Santiago, quien pronunció un discurso en el cual atacó al Gobierno.

El estudiantado de este puerto, ante la actitud del universitario Terán, lo obligó a abandonar la tribuna, lo que hizo inmediatamente. Momentos después fué buscado sin éxito por las autoridades.

## Defensa contra las crecidas del río Aconcagua

VALPARAISO, 5.—Hoy regresó de Santiago don Adolfo Ibañez miembro de la comisión designada por el Rotary Club para que estudie el problema de las crecidas del Río Aconcagua.

El señor Ibañez nos manifestó que los ingenieros señores Monje Lira y Alejandro Lacalle que forman parte de la misma comisión han trabajado activamente y han conseguido que se confeccione una carta fotográfica aérea del lecho del Río Aconcagua en el sector comprendido entre Concón y Los Andes. Este trabajo lo realizan aviones militares gracias a la cooperación que ha prestado el Ministro de Defensa Nacional señor Bello Codesido.

Nos informó, además, el señor Ibañez, que un Inspector de la Dirección de Obras Públicas visitará personalmente a los ribereños para obtener algunos detalles de interés. Se enviará a estos propietarios una circular que contendrá un cuestionario que servirá para estudiar el plan de defensa generales.

Una vez hechos todos estos trabajos y estudios, se convocará a una importante reunión para fundar la Asociación de Ribereños del Río Aconcagua.—(ARRATIA, corresponsal).

## Audaz delincuente fué detenido ayer

VALPARAISO, 5.— Los carabineros de la 14.a Comisaría de este puerto aprehendieron en la madrugada de hoy a un individuo llamado Manuel Pérez, quien huía después de haber tratado de dar un golpe de mano en el garage de la Plaza Victoria, junto con Francisco Aracena Carreño. En interrogatorio a que se sometió a Pérez permitió a los detectives percatarse que su compañero de "trabajo" era un delincuente peligroso que había permanecido en Estados Unidos, en donde había pulido sus conocimientos rateriles.

Después de hábiles pesquisas se logró detener a Francisco Aracena Carreño, quien confesó que había participado en el asalto de la mañana el cual se les había frustrado. También declaró este delincuente que había sido gangster en Nueva York y que había cometido fechorías en otros países. Los detenidos pasarán a disposición de la Justicia. —(Corresponsal).


GRACE LINE

SERVICIO EXPRESO

"Santa Bárbara"

SALDRA EL VIERNES 13 DE JULIO, a las 5 P. M., para Chañaral, Antofagasta, Mollendo, Callao, Talara, Guayaquil, Buenaventura, Canal de Panamá y Nueva York.

SERVICIO CLASE DE CAMARA.

"Santa Elisa"

SALDRA EL SABADO 14 DE JULIO, a la 1 de la tarde. Acepta pasajeros para Antofagasta, Tocopilla, Mollendo, Callao, Salaverry, Guayaquil, Buenaventura, Canal de Panamá, La Habana y Nueva York.

SERVICIO DE CLASE DE CAMARA

TARIFAS REDUCIDAS

entre puertos de la costa y pasajes a Europa vía Nueva York

Primera y tercera clases

PRECIOS REDUCIDOS A EUROPA VIA NUEVA YORK.

PIDA PORMENORES

GRACE y Cía. - CHILE - S. A.

SANTIAGO, — HUERFANOS 1189. — TELEFONO 63142.

W. R. GRACE & Co. Plaza Sotomayor 50 TELEFONO 7923. VALPARAISO



Cía. Sud-Americana de Vapores

SANTIAGO: AGUSTINAS 1109 — TELEFONO 80239

VALPARAISO:

BLANCO 895 — CASILLA 49.V — TELEFONO 3061

SERVICIO RAPIDO DE VAPORES AL PERU Y ECUADOR CON COMBINACIONES A BOLIVIA

A Antofagasta tres días; Arica seis días; Mollendo siete días; Callao nueve días y Guayaquil, quince días.

SALEN DE VALPARAISO PARA EL NORTE, TODOS LOS VIERNES A LAS 6 P. M.

PROXIMAS SALIDAS:

"HUASCO" a Guayaquil, viernes 6 de julio.
"BIO BIO" a Guayaquil, viernes 13 de julio.
"PALENA" a Guayaquil, viernes 20 de julio.
"PUDETO" a Guayaquil, viernes 27 de julio.
"AYSEN" a Guayaquil, viernes 3 de agosto.
"CAUTIN" a Guayaquil, viernes 10 de agosto.

Excelente acomodación para pasajeros

Cocina de primer orden


NORTE

ACONCAGUA

## Los servicios educacionales en Llay-Llay

LLAY LLAY, 5. — Después de las activas gestiones practicadas por la Junta de Auxilio Escolar, en el sentido de dotar a la Escuela de Niños, de un local adecuado para su funcionamiento, el Supremo Gobierno, ha tomado en arriendo una casa ubicada en calle Edwards, casa que, si no reúne del todo las condiciones necesarias para el objeto, viene a servir, sin embargo, para poner término a la verdadera y lamentable anomalía que ha existido durante largos meses con la educación alterna, la que se ha traducido en manifiestos e irreparables daños causados a los numerosos educadores de la comuna.

Como una confirmación de lo aseverado sobre el abandono con que las autoridades educacionales mantienen a esta comuna bastará citar el hecho de que hace ya cerca de un año que jubiló la directora de la escuela N.o 12 de niños, señora Teresa Ramírez Zúñiga, y hasta la fecha no se ha podido conseguir su nombre nueva directora en propiedad, a pesar de que se han movido todas las influencias de que se ha podido disponer, con tal objeto. — (Lizana).

RENUNCIA DEL GOBERNADOR DE LOS ANDES

LOS ANDES, 5.— El Gobernador de este Departamento, don Alfredo Rosselot Aravena, ha declarado a la prensa que por motivo de salud renunciará el cargo después de una licencia de 20 días que le ha otorgado el Gobierno.

Posiblemente asumirá la Gobernación en el carácter de interino el actual Alcalde de esta ciudad, don Erasmo Basualto. — (Rodríguez)

## Clausurada la Exposición Regional de San Felipe

FUNCIONO CON EXITO DURANTE DIEZ DIAS

SAN FELIPE, 5. — Fué clausurada la Exposición Regional después de diez días de funcionamiento, durante los cuales fué visitada por todo San Felipe y vecinos de Los Andes, Putaendo y alrededores.

Este torneo ha constituído un verdadero éxito, pues ha venido a demostrar el verdadero estado de progreso de este departamento.

La comisión organizadora se reunió, a fin de liquidar los asuntos pendientes. — ((Flores).

## Inexactos algunos rumores

SERENA, 5.—Entrevisté al Intendente señor Rosselot, quien desmintió los rumores que habían circulado sobre los obreros de los Lavaderos de Andacollo, donde trabajan alrededor de 10,000 hombres.

La dotación de carabineros ha sido reforzada, en previsión de que pueda ocurrir algún desorden originado por la prédica comunista del diputado Vega.—(Rivera).

## Noticias breves de todo el país

TRAIGUEN, 5. —Hondo pesar ha causado en esta ciudad la noticia del fallecimiento del señor Cesáreo E. Toro, acaecido recientemente en Viña del Mar.

El señor Toro vivió durante muchos años en nuestra ciudad, ejerciendo su profesión de médico, y fué el primer Rector del Liceo de Hombres.

—El exceso de agua caída y la larga duración del mal tiempo está causando daños de consideración a la agricultura de esta región.

Las labores agrícolas del presente año serán malas, debido a las grandes lluvias, lo que hará que se pierda gran cantidad de trigo sembrado. En muchas partes habrá que volver a sembrar de nuevo para no perder todo el trabajo efectuado.

—En el Liceo de Hombres de esta ciudad funcionan dos centros culturales, con el fin de desarrollar temas de actualidad.

Lo forman los alumnos y alumnas de ambos liceos, ex alumnos y particulares que deseen colaborar y cultivar el espíritu.

De estos centros saldrá dentro de poco una revista, "Despertad", de cultura e investigación científica, en la que colaborarán los alumnos de los dos liceos.

LEBU, 5. —En la tarde del día 9 del presente mes, aniversario del combate de La Concepción, se llevará a efecto la ceremonia de investidura de los nuevos miembros de la brigada de boy-scouts "Félix Vargas Villalón", del Liceo de esta ciudad, y la del juramento de la bandera, por toda la institución.

—El ingeniero don Nicolás Izquierdo ha sido nombrado Director de Obras Municipales de la comuna.

—Permanece enferma de cierto cuidado, la respetable señora Berta Solís de Aguirre.

—Restablecida se encuentra la señora Luisa Hemette Y. de Schindler.

—Continúa mejor la salud de la señora Margarita Aivial de Ulloa, después de una delicada operación quirúrgica a que fué sometida últimamente.

CABILDO, 2. — Una necesidad largo tiempo sentida es que la Empresa de los FF. CC. del Estado, provea a la Estación de Cabildo de boletos de ida y regreso a La Ligua, como un medio de ahorrar molestias a los pasajeros que continuamente tienen que viajar entre estos dos pueblos.

Los trenes locales que hacen el recorrido entre Cabildo y Calera y viceversa, no cumplen con sus itinerarios en lo que respecta al horario de llegada a este pueblo, lo que constituye molestias enormes para los pasajeros, sobre todo los del tren 151-152, que de regreso de Calera, se detiene media hora en La Ligua, sin causa que lo justifique.

La Junta Inscriptora de la 5.a Circunscripción que funciona en el recinto urbano de Cabildo ha inscrito en 45 días: 100 hombres y 20 mujeres, no llegando todavía al 25 o|o de los ciudadanos que deben inscribirse.

En cambio, la Junta Inscriptora ambulante, de la 4.a Circunscripción de esta misma comuna, que recorre los fundos, ha inscrito hasta el día de ayer más de 200 ciudadanos en los fundos San Lorenzo y La Mora, y desde hoy funcionará en la Hacienda Alicahue, donde tenía su sede anterior.

CHAÑARAL, 5. — Ya han empezado los trabajos que ha iniciado la American Smelting, para la construcción de canchas de Minerales, las cuales quedarán ubicadas cerca de la estación de los Ferrocarriles del Estado. Con esta casa compradora, Chañaral tomará un gran impulso, pues a los numerosos industriales mineros les convendrá más vender sus metales en este puerto.

PAINE 5.—Las inscripciones electorales siguen con notable flojedad. Hasta el momento sólo se ha inscrito el 20 por ciento del electorado

—Numerosos vecinos solicitan que la Junta de Vecinos de esta comuna sea integrada, pues actualmente los tres miembros que la componen no asisten a sesión, haciéndolo sólo el Alcalde. Se desea que sean nombrados elementos representativos de esta ciudad.

—Todavía no se ha resuelto nada acerca del nombramiento de inspector-jefe de la Municipalidad, en reemplazo de don Juan Tocornal, que falleció.

—Nada se ha descubierto acerca de los últimos robos cometidos en esta comuna. En la propiedad de don Carlos Alvarez Piderlet los ladrones abrieron un forado en la muralla de caí y ladrillo, sin que nadie notara su labor.

—Hace ya un año y medio que fué inaugurado el servicio de agua potable, y hasta la fecha no se ha hecho la instalación de los servicios domiciliarios. Los vecinos tienen que ir a buscar el agua a los bebederos de animales en el pueblo.

PEUMO, 5.—Con gran satisfacción ha sido recibido en este pueblo el nombramiento de don Antonio Iturrieta como vocal de la Junta de Vecinos. Se trata de un prestigioso hijo de este pueblo, de quien se espera una labor de progreso local.


AVISE UD. EN LOS CLASIFICADOS DE "LA NACION"


CENTRO

O'HIGGINS

## EL HOGAR INFANTIL DE RANCAGUA, UNA DE LAS MAS BELLAS OBRAS DEL ROTARY CLUB

BRILLANTES PROPORCIONES ALCANZO LA SESION-COMIDA DE TRASMISION DE DIRECTORIO DE LA INSTITUCION.—LA CONSTITUCION DEL ROTARY CLUB DE CAUPOLICAN

Asistentes a la sesión-comida de transmisión de directorio del Rotary Club de Rancagua

RANCAGUA, 5.— Invitado por el Presidente del Rotary de Rancagua, asistimos el Sábado último a la comida-sesión con que el Club de esta ciudad hacía entrega de sus funciones directivas al nuevo Directorio que regirá los destinos de esta institución en el nuevo año rotariano que se inicia el 1.o de Julio.

A esta solemne sesión asistieron todos los miembros que componen este Club, numerosas delegaciones de Santiago, San Bernardo y Rengo, distinguidas damas de la localidad, autoridades locales y otras personalidades.

Abierta la sesión, el señor Presidente, don Aníbal Hidalgo, hizo una ligera exposición del motivo de ella e hizo entrega del cargo al nuevo Presidente, señor Remigio Pacheco Lagos, y rindió un homenaje de grattud en nombre del Rotary Club al Sr. Saúl M. Arriola por su cooperación y desvelos en favor de la institución en prenda de lo cual le entregó un hermosa medalla.

El señor Arriola al agradecer este homenaje manifestó que recibe orgulloso esta muestra de aprecio de sus amigos, y que se hará un deber en mostrarla a las generaciones que se levantan para demostrar que el Rotary sabe estimular toda obra que se realice en beneficio de los ideales que sustenta.

El señor Pacheco Lagos agradeció la designación de que se le hacía objeto, prometió trabajar en el beneficio del Club con todo ardor y con el interés propio del rotario que ha hecho de su finalidad un verdadero apostolado.

Hizo presente que mediante la generosidad de algunos vecinos y con el apoyo directo del Rotary Club de Rancagua, se ha abierto recientemente un Hogar Infantil en el cual se albergan ya once niños cuya edad fluctúa entre 7 y 11 años.

El Intendente de la Provincia, don José Santos León, en cortas pero conceptuosas frases, se refirió a la labor social de la institución, y prometió no omitir esfuerzo para obtener del Supremo Gobierno una ayuda efectiva en favor del Hogar Infantil, obra que auspiciaba desde su alto cargo que desempeña.

A continuación la señorita Nelly Martínez, señores Miguel Rambson, Oscar Anrieta Tavares.

Antes de dar la manifestación, el señor del Rotary Club, cán invitó a los asistentes a sesión solemne que se el domingo 1.o de Julio A. M. en Rengo, la entrega de la medalla tiva que lo acredita nismo oficial del Rotary Internacional.

Al efecto, el domicilio indicada, llegaron de Rengo en numerosos viles los miembros de Rancagua, sumamente mas.

Sin ostentación, el Rotary Club gua, ha sabido rendir verdadero alientado, lizado, la fundación fantil, honra a la tigia a sus habitantes zuela Green, Corresponsal.

TALCA

## Delicada la situación municipal en Curicó

CURICO, 5. — El miércoles próximo sesionará extraordinariamente la Junta de Vecinos para tratar exclusivamente sobre nombramiento de Administrador del Matadero.

Esta designación provocó en la sesión de ayer incidentes entre los vocales y el Alcalde señor Imable. Los primeros estimando que el nombramiento debe hacerse con el asentimiento de la Junta y el señor Alcalde, que es optativo consultar o no a esa corporación.

Por su parte los abasteros, se obstinan en aceptar al Veterinario Municipal, por considerar que no atiende sus obligaciones ni garantiza sus intereses, habiendo presentado en la sesión ordinaria de ayer, algunos documentos que comprobarían la veracidad de los cargos formulados.

Hay expectación por conocer los resultados de estas incidencias que pueden asumir caracteres más delicados.

Se espera que todo sea solucionado con calma y criterio y que los miembros de la Junta no se hagan plataforma política con la cuestión.

En la sesión municipal de ayer se incorporó el nuevo vocal señor Rafael Herrera, quien declaró estar animado de los mejores propósitos.— (Herrera).

## Directorio de la Cámara de Comercio de Talca

TALCA, 5. — La Cámara de Comercio eligió el siguiente directorio:

Presidente, don Armando Fuenzalida; vicepresidente, don Jorge Hodgson; secretario, don Carlos Iturriaga; tesorero, don Jerónimo Rojo y directores los señores Emilio Munizaga, Víctor García, Manuel González, Aurelio Fernández, Ricardo Schorr, Gregorio Pinedo, Luis Barros y Santiago Urcelay. — (Iturriaga).

MAULE

## Constitución mantiene en forma su sentido anhelo de ser anexado

Texto de las conclusiones de un comicio realizado por el pueblo

CONSTITUCION, 5. — El pueblo entero de Constitución, sin distinción de ideologías políticas, ni diferencia de clases o condiciones; reunido en comicio público, acordó dirigirse al Supremo Gobierno y al Parlamento manifestando:

1.o Su más enérgica protesta por el acuerdo de la Comisión de Gobierno del H. Senado, que pretende hacer volver a depender a este pueblo de Cauquenes, como capital de la Provincia.

2.o Que no ligándole con Cauquenes vínculos de atracción de ninguna especie, insiste en manifestar que sus intereses son antagónicos y que se encuentran ambos pueblos separados por distancias insalvables, ya que sus medios de comunicación existentes, hacen más pronto el acceso a la capital de la República que a la ciudad que sería la capital de la provincia.

3.o Que mantiene en forma viva su sentido anhelo de ser anexado a Talca, provincia con la unen íntimamente relaciones políticas de carácter regional, sus tradiciones, sociales, económicas, familiares y el lazo de unión perfecta vialidad; que la comunicación de los habitantes, con Talca para los comunes y 4.o Que confía en la Constitución que los públicos, inspirados en legítimas y justas aspiraciones las provincias, sabrán que con esta ocasión en forma unánime deberá las voces de interpretan su sentir.

Durante el comicio los señores Romilio Gallegos, Román Cañas, Guillermo Narciso Rivera.

Las conclusiones fueron por don Jorge Sepúlveda (Carrasco, corresponsal).

## El Combate de la Concepción será conmemorado en Curicó

CURICO, 5.— El grupo de Ingenieros N.o 2 "Santiago", ha elaborado un interesante programa para celebrar el 52.o aniversario del Combate de la Concepción, participando diversas colectividades.

Habrá salvas, misa de campaña al pie del monumento Luis Cruz Martínez, héroe curicano de tan heroica actuación en el Combate; conferencia, alocución patriótica; juramento de los egresados de la de los conscriptos medallas y diplomas servicios, desfile de la ción de los Veteranos po de Ingenieros; beros; establecimientos rios y primarios tuciones y sociedades calidad.

El mismo día muerzo extra a la tencia de la oficialidades locales; el "Santiago", mente un cocktail dad ofrece a sus les

SUR

AYSEN

## HASTA 11 GRADOS BAJO CERO HA DESCENDIDO LA TEMPERATURA EN PUERTO AYSEN

ONDA DE FRIO Y NEVAZONES DE GRAN INTENSIDAD HAN AFECTADO EL TERRITORIO—28 Y 32 GRADOS EN BAQUEDANO.—EL RIO SIMPSON CON UNA CAPA DE 30 CENTIMETROS DE HIELO

Puerto Aysén en un día de nevazón

PUERTO AYSEN, 5.— Una intensa onda de frío se ha dejado sentir en todo el Territorio durante los últimos quince días. También han caído grandes nevazones cuyas proporciones han superado a las que se recuerda en esta región desde hace muchos años.

El barómetro ha descendido en este puerto hasta 11 grados bajo cero y desde el vecino pueblo de Baquedano, al interior, ha fluctuado entre 28 y 32 grados bajo cero, dándose el caso de que en algunas propiedades han amanecido "heladas" todas las gallinas, como asimismo gran número de cerdos y caballos.

En una visita hecha por este corresponsal hasta el kilómetro 52 del camino internacional, pudo apreciar el espectáculo del Río Simpson helado en una longitud de más de y cuyas aguas capa de hielo tros de espesor.

Las enormes trecho en trecho te camino, se del espectador nos de hielo espacio, sirviendo gico, el soberbio de la montaña.

CAUTIN

## Un muerto en el volcamiento de un bote

CARAHUE 5. — En el río Imperial se volcó hoy un bote tripulado por José Valdebenito, Manuel Ortiz y un desconocido, ahogándose este último.

La fuerza de la corriente estrelló el bote contra la lancha Villa Deuda, enredándolo en el cable, lo que produjo el volcamiento. —(Morales).

CONCE

INCENDIO EN CRATA DE CONCEPCION

dio destruyó Demócrata de seguros compre a $ 100.000.—(

# EL CONSEJO UNIVERSITARIO CONOCIO ANOCHE EL INFORME SOBRE EL ASALTO DE LOS NACISTAS A LA UNIVERSIDAD

Tomará determinaciones sobre esta materia en la sesión extraordinaria del martes próximo. — La Corporación rindió un homenaje al doctor Muhum, por su reciente jubilación. — Nuestra Universidad se incorpora al Instituto de Investigaciones Históricas del Uruguay

Anoche, de 19 a 21, celebró sesión ordinaria el Consejo Universitario, presidido por el Rector don Juvenal Hernández, y con asistencia de los decanos de las diferentes Facultades, representantes del Gobierno y los directores generales de Educación. En el curso de la sesión, aparte de otras materias, cuya relación damos más adelante, se trataron también diversos asuntos que afectan a la vida interna de las escuelas, y se despacharon también numerosas solicitudes de alumnos y de particulares.

**EL PROCESO POR EL ASALTO A LA UNIVERSIDAD**

El profesor de la Escuela de Leyes, don Anibal Bascuñán, encargado por el director, señor Bustamante, de la investigación sumaria por el asalto a la Universidad, de parte del grupo nacista, presentó al consejo un voluminoso informe sobre la materia. El señor Bascuñán, en su informe da cuenta de las numerosas declaraciones tomadas a los estudiantes universitarios comprometidos, y proporciona al Consejo interesantes antecedentes sobre el asalto. El Consejo, por su parte, estimó que la gravedad de los hechos, determinaba también que se añadieran, además, otros antecedentes de interés, por lo cual la resolución del organismo superior de la Universidad, quedó pendiente para la sesión extraordinaria del martes próximo.

**SE RINDE UN HOMENAJE AL PROFESOR TEODORO MUHUM**

El Rector don Juvenal Hernández informó al Consejo de la resolución del Gobierno de concederle al actual Decano de la Facultad de Ciencias Biológicas y Médicas, su jubilación como profesor de dicha Facultad, después de 40 años servidos en la educación.

Rindió, a nombre del Consejo de la Universidad, un homenaje al distinguido profesor, ponderando su labor de maestro.

El Dr. Muhum, a pesar de su jubilación seguirá haciendo una hora extraordinaria de clases, a petición suya.

**LA UNIVERSIDAD SE INCORPORA AL INSTITUTO DE INVESTIGACIONES HISTORICAS DEL URUGUAY**

Finalmente, se conoció una nota del Instituto de Investigaciones Históricas de la República del Uruguay, por la cual se invita a nuestra Universidad a adherirse a dicho organismo. El Consejo, en atención a las proyecciones e importancia histórica y científica de una labor de esta naturaleza, determinó aceptar dicha invitación, para cuyo objeto se enviará muy luego una serie de publicaciones de carácter histórico, publicados por la Sección Publicaciones y de Extensión Cultural de la Universidad.

## Acuerdos del Frente Económico del Magisterio

### Ante el Senado se insistirá en la gratificación de doscientos pesos

El miércoles, a las 18 horas, celebró sesión el Comité del Frente Económico del Magisterio Primario, con asistencia de todas las representaciones adheridas a la campaña.

En la cuenta se leyeron numerosas adhesiones de los Comités de provincias y se informó de la correspondencia enviada y de las diversas comisiones realizadas.

En seguida se abrió un amplio debate sobre el giro que ha tomado la campaña, y específicamente su discusión en la Cámara. La mayoría de los delegados concurrentes condenó la actitud de los diputados, que, habiendo prometido ayuda al Comité, al discutirse el problema, adujeron consideraciones en contra.

El Comité a este respecto acordó denunciar al magisterio del país esta actitud.

A continuación se entró a estudiar la manera de seguir la campaña hasta conseguir del Honorable Senado que apruebe la gratificación de 200 pesos.

Después de un largo debate, en el cual se concretaron otras razones para insistir en la gratificación de 200 pesos, el Comité tomó el siguiente acuerdo:

Teniendo presente que el Gobierno ha declarado que la mayor entrada de aduanas asciende a 50 millones de pesos, y no a 21, el Comité del Frente económico acuerda:

1.o — Insistir ante el Senado en su primitiva petición, en el sentido de que la gratificación mutual del profesorado primario sea de 200 pesos y se conceda desde el 1.o de junio del presente año;

2.o Gestionar en el Senado que dicha gratificación quede exenta de todo descuento;

3.o — Nombrar una comisión para que se encargue de realizar estos acuerdos.

Finalmente, el Comité acordó dirigir un manifiesto al país y al magisterio, explicando las incidencias de la campaña e informando sobre el plan de acción que se seguirá para conseguir el mejoramiento económico definitivo del profesorado primario.

## Que el tranvía 30 pase por Recoleta

### piden numerosos vecinos de ese barrio. — Carta a la Junta de Vecinos

Numerosos vecinos de Recoleta han enviado la siguiente carta a la Junta Municipal de Vecinos:

"Los suscritos alumnos, padres de familia y profesores de los diversos establecimientos educacionales del barrio Recoleta a la H. Junta Municipal de Vecinos, con todo respeto exponemos:

Que según el acuerdo tomado por la Cía. de Tracción Eléctrica, que hace unos meses de prolongar el recorrido de los tranvías 30 hasta Santos Dumont, nos favoreció directamente, de cuyo recorrido estábamos profundamente agradecidos. Pero actualmente hemos tenido que lamentar el nuevo acuerdo de suspender la continuidad de este servicio. Por lo tanto, solicitamos de la Honorable Junta Municipal de Vecinos, se digne pedir nuevamente a la Cía. de Tracción Eléctrica la estabilidad del recorrido de los tranvías 30 hasta el Cementerio Católico o en su defecto hasta Santos Dumont como se hacía hace poco.

Tan señalado servicio comprometo la gratitud de los firmantes.—Susana Neumann".

"La Escuela Normal N.o 2, se adhiere a la petición formulada por los establecimientos de educación, porque la mayoría de alumnas y profesoras han sido afectadas con la suspensión de los tranvías 30, en el barrio Recoleta. La Escuela cuenta con 270 alumnas y 27 profesoras.—Firmado y timbrado.—Olga Fania".

"El Liceo de Niñas "Paula Jaraquemada N.o 4, con 850 alumnas y 48 profesoras, se adhiere también a la petición formulada por los otros establecimientos de educación, porque la mayoría de los profesorado y alumnado han sido afectados con la supresión del tranvía 30.—Firmado y timbrado.—María Luisa Díaz".

"El Liceo de Niñas "Paula Jaraquemada", con 1.200 alumnos y 60 profesores afectados y con especial solicitud de la Dirección, El Liceo V. L. y los otros establecimientos del barrio Recoleta sirven a un sector enorme con interesados en partes muy lejanas.—(Firmado). Luis Galecio".

"El personal de la Escuela Completa N.o 13, compuesta de trece maestros y 500 alumnos, se interesa vivamente por que se restablezca el servicio del tranvía 30, que sirve el barrio Recoleta con el barrio Estación Central.—Ismael Morales".

## El desafuero del senador Grove fué solicitado

### Se verá en lugar preferente el próximo lunes. — En el proceso del 4 de junio

El ministro don Isidro Rivas, que instruye el proceso contra los revolucionarios del 4 de Junio, acordó solicitar el desafuero del senador Marmaduque Grove, para cuyo efecto ordenó elevar las compulsas a la Corte de Apelaciones.

Fué proveída inmediatamente la solicitud del Ministro instructor, ordenándose agregarla en lugar preferente para la Tabla de la próxima semana.

La resolución del Ministro Rivas, dice, en su parte pertinente: "Teniendo presente que existen en el proceso diversos antecedentes que dan mérito para imputar responsabilidad al senador don Marmaduque Grove Vallejo, en la comisión del delito que contempla y sanciona el artículo 121 del Código Penal, en cuanto se refiere a los que pretenden alzarse a mano armada para cambiar la Constitución del Estado, o privar de sus funciones al Presidente de la República; que para proceder criminalmente contra un senador de la República, se necesita la declaración previa que debe hacer la Corte de Apelaciones respectiva autorizando la formación de acusa. Visto lo, que disponen los artículos 856, 857 del Código Penal, modificados por el Decreto Ley 554, de 25 de septiembre de 1925, elévense a la Ilma. Corte compulsas de estos autos, a fin de que, si haya mérito, y lo considera procedente, haga la declaración que corresponda".

## Necesidad de aumentar las patentes adicionales

Con respecto a la necesidad de aumentar el número de las patentes adicionales, la Alcaldía ha enviado al Ministro del Interior el siguiente oficio:

"Por oficio N.o 739, de 29 de mayo pasado, esta Alcaldía solicitó de US., además de los límites precisos de ciertos sectores, el aumento del número de las patentes adicionales que deberán concederse en este año.

La Dirección de Carabineros, en nota fechada el 19 de junio recién pasado, no estima necesario ni conveniente el aumento de estas patentes, ya sea por tratarse de un barrio residencial, como ocurre con el sector 4.o, pero que, en cambio, abaros todos los negocios ubicados al poniente de Bandera hasta Brasil y de Delicias al río Mapocho, que son numerosísimos, ya porque esté habitado en su mayor parte por gente obrera e inmediato al Matadero, sector 5.o. En este caso, el Departamento de Salubridad e Inspección de esta Municipalidad aduce que las patentes adicionales solicitadas serán para los comerciantes que estuvieron en posesión de ellas el año pasado, lo que facilita la inspección de los lugares donde se expenden bebidas alcohólicas, por estar éstos oficialmente ubicados.

Por estas razones, que expone ampliamente en su informe la repartición municipal mencionada, me permito insistir ante US. acerca de la necesidad de aumentar el número de las patentes adicionales para este año en la cantidad solicitada en mi oficio anterior. Al mismo tiempo, y teniendo presente que estamos ya en una época muy avanzada del año, espero de US. que tenga a bien dar las órdenes correspondientes para que este asunto se resuelva tan pronto como sea posible."

## Empleado de los ferrocarriles, murió en forma trágica

### Sus funerales se efectuarán hoy

En la Maestranza de San Eugenio de los Ferrocarriles del Estado, ha muerto ayer, en forma trágica, en actos del servicio, el señor César Franjola Blanco, meritorio empleado de la Empresa.

El señor Franjola era un correcto funcionario y a la vez un entusiasta deportista que, gracias a sus prendas de carácter que le adornaban, había logrado conquistarse generales simpatías dentro de sus compañeros de labores que lamentan profundamente su trágico fin.

Sus funerales se efectuarán hoy a las 17 horas, partiendo el cortejo desde la Estación Mapocho.

## El Director de Caza y Pesca en el Sur

### Visitará algunos puertos

El Director de los Servicios de Caza y Pesca, señor Lagos, se dirigió al sur por asuntos del servicio. Alcanzará hasta el Archipiélago de Chiloé. Visitará, en el trayecto, algunos puertos, para imponerse de las necesidades de los pescadores y estado en que se encuentra la industria.

## El Rector de la Universidad inauguró ayer el Curso de Orientación Cívica de la Mujer

### Manifestó que la Universidad deseaba orientar a la opinión pública sobre los problemas fundamentales que afectan a la vida nacional. Hoy hará su primera clase don Marcial Mora Miranda

Ante una numerosa asistencia de elementos del sexo femenino se inició, en la tarde de ayer, el curso de orientación cívica de la mujer, organizado por la Universidad de Chile. Las distintas adscentadurías del salón de honor de la Universidad se vieron ocupadas por las numerosas alumnas del curso y por otras personas que desean seguir este importante curso.

**HABLA EL RECTOR DE LA UNIVERSIDAD**

Inauguró el curso el Rector de la Universidad, don Juvenal Hernández, quien dictó su primera clase sobre "Concepto del Derecho, origen y fundamento filosófico; Introducción al estudio del Derecho Público".

El señor Hernández expresó que, siendo la Universidad un organismo vital, deseaba orientar a la opinión pública sobre los problemas fundamentales que afectan a la vida nacional. El curso que hoy se inaugura, dijo, bajo los auspicios de la Universidad de Chile, es el fruto de estos propósitos.

Analizó a continuación el concepto democracia, y manifestó que la incorporación de la mujer chilena a las luchas cívicas, debería en su concepto ser el origen de la vindicación de la democracia para realizar una acción de bien colectivo. Después de señalar el contenido y propósitos de la iniciativa universitaria, el señor Hernández entró a desarrollar su clase.

Habló, en primer término, de la concepción del Derecho objetivo y de la importancia que tenía en los tiempos presentes, para referirse en seguida a los Derechos subjetivos, los cuales dijo, no son sino un medio de que el Derecho se sirva para realizar finalidades de bien colectivo.

Hizo a continuación un estudio sobre origen y fundamentos del Derecho objetivo y un examen crítico a la teoría del Derecho Natural. Examinó, después la doctrina de Montesquieu, como antecedente de la enseñanza histórica alemana. Particularmente se refirió a la influencia de Savigné, Hugo y otros. Se detuvo a continuación en el análisis de la escuela individualista y su influencia en el siglo XIX, como asimismo estudió la Doctrina Positiva, desde el punto de vista sociológico del Derecho.

Analizó a continuación el Renacimiento del Derecho, según León Duguit.

Finalmente, hizo un análisis a los conceptos generales del Derecho Público y bosquejó el plan general del curso.

**LA CLASE DE ESTA TARDE**

Esta tarde, de cuatro a cinco, dictará su primera clase sobre "La Nación, su organización política y régimen estatal", el abocado y profesor de Estado don Marcial Mora Miranda.

## Adición de alcohol a la nafta

### Postergados los efectos de un decreto

El Ministro de Hacienda, señor Gustavo Ross, dictó ayer un decreto por el cual se prorrogan hasta el 30 de septiembre los efectos de los decretos que establecen la adición de alcohol a la nafta. Actualmente esta mezcla es de un nueve por ciento, y será reducida a un 6 por ciento.

## Centro de Propaganda Demócrata "Donato Millán"

Bajo la presidencia de don Miguel Riveros, sesionó anoche esta colectividad política, y entre otros acuerdos de importancia se acordó lo siguiente:

Recomendar a sus componentes acudir el próximo domingo 8 de los corrientes, a la Agrupación Departamental de Providencia, Av. Pco. Bilbao 721, con el objeto de tomar parte en la elección de Director General, que se efectuará en todo el tercer distrito de Santiago.

Llevar como candidato a don Manuel Riquelme Pareja, y recomendar dicha candidatura a los demás centros de la comuna.

Nombrar una comisión compuesto por los señores Miguel Riveros, Donaldo Cruz, Osvaldo Torres y Manuel Aguilera, para que se encarguen de la propaganda en todo el distrito.

## Organización de los servicios de la salubridad

### De este problema se ha preocupado en dos sesiones la Amech

Con asistencia de todos los directores de la AMECH, celebró sesión esta importante institución médica gremial. En ella se trató in extenso y se discutieron los nuevos proyectos que se han presentado a la H. Cámara para organizar los servicios de salubridad nacional. La AMECH, como ya lo ha sostenido en numerosas ocasiones, desea que estos servicios dependan de un Ministro técnico, es decir, médico, y que las actividades de la salubridad estén informadas por un criterio de eficiencia científica únicamente. Además, los médicos han patrocinado, desde hace ya algún tiempo, que todos los servicios relacionados con la salud se encuentren en íntima correlación y armonía, para que no siga pasando lo que acontece hoy día, en que hay servicios autónomos muchas veces dobles o triples, que desempeñan la misma función, con gasto inútil de presupuesto y con directivas diversas. Para esto, propuso que se creara un Consejo Superior que dirigiera tanto la sanidad como la asistencia y previsión social. Este Consejo sería el encargado de organizar y dirigir la salubridad nacional.

La comisión encargada de entrevistarse con las comisiones respectivas de las H. Cámaras, dió cuenta del buen éxito que tuvo su misión de ir a pedir que se legislara urgentemente en lo relacionado con el ejercicio de la medicina por profesionales extranjeros.

Una comisión, formada por los doctores Bisquert, Espildora, Asenjo y Garafulic e integrada por el doctor Isauro Torres, realizará, a la brevedad posible, el proyecto definitivo de la AMECH para crear el Colegio Médico.

Se resolvieron diversos asuntos que había pendientes, entre ellos el relacionado con la compra de una casa para que sirva al cuerpo médico como hogar científico y social, y se comisionó a los doctores Birquert, Osorio, Alonso y Asenjo para que se trasladaran mañana sábado a Valparaíso a presidir una importante asamblea que celebrarán los miembros de la AMECH del vecino puerto.

El doctor de Amesti dió cuenta del estado de la tesorería, y se pudo ver el entusiasmo que existe entre todos los asociados por ayudar a la institución.

## Escuela de Aplicación rindió homenaje a Venezuela

### Delegación visitó al Encargado de Negocios, señor Díaz Paul

La Escuela de Aplicación de la Normal "J. A. Núñez" celebró esta mañana un simpático acto matinal destinado a conmemorar el aniversario de la República hermana de Venezuela.

El profesor señor Humberto Méndez Bravo conceptuosamente habló a los alumnos sobre el hecho histórico en referencia.

A las 11 12 A. M., una comisión compuesta del profesor señor Roberto Nayeas de los miembros del Centro de Apoderados señoras Ana de Gonzáles y Etcira de Ross y una delegación de 18 alumnos del 3.o grado se acercaron al señor Encargado de Negocio de Venezuela y le presentaron el saludo de estilo en el día de su patria.

El señor presidente de la Delegación hizo presente al señor Encargado que la Escuela de Aplicación de la Normal "Núñez" es guardadora de la bandera y del estandarte de Venezuela y que con toda complacencia concurriría a homenajear a los representantes de ese país. Se puso en manos del señor Encargado un pergamino que dice:

"Los alumnos, profesorado y Centro de Vecinos de la Escuela de Aplicación de la Normal Superior "J. A. Núñez" saluda a la gran nación de Venezuela, en la persona de su distinguido representante en Chile, señor representante de Chile señor Fernando Díaz Paul

"En este día, aniversario de la Independencia de la Nación hermana, los corazones de los niños chilenos vibran de emoción al recordar los ilustres nombres de Bolívar, Bello y Miranda.

"Su gloria, que ya no tiene fronteras, es la realización del ideal de fraternidad americana, que fué sueño de tan preclaros entendimientos — Santiago, 5 de Julio de 1934".

El señor Díaz, acompañado del personal del Consulado, recibió muy amablemente a los visitantes y con ellos departió en una conversación de sumo interés.

Los alumnos solicitaron del personal del Consulado informaciones gráficas, revistas, folletos y todo lo necesario para ilustrar su entendimiento en todo lo que se relacione con Venezuela.

El señor Encargado de Negocios, ofreció satisfacer en todos los deseos de los alumnos y les agregó que obsequiaría a la Escuela un artístico retrato en gran tamaño de Bolívar, además, ofreció su ayuda económica para el Centro de Padres con el objeto de cooperar a la obra de protección a la niñez indigente.

## Seis meses cumplió "Detective"

### Amplia labor del mensuario de Investigaciones

Acaba de cumplir seis meses de existencia la revista "Detective", mensuario de la Dirección General de Investigaciones que, desde su primer número, ha venido a llenar una sentida necesidad en todo el personal de los Servicios de Seguridad y de Identificación.

"Detective" debe su origen a la iniciativa personal del Director General de Investigaciones, don Waldo Palma, funcionario que desde su primer instante dedicó sus afanes a la creación de una revista que sirviera, al mismo tiempo, de órgano de difusión de los más modernos métodos de investigación científica y de laboratorio, en uso en los departamentos policiales mas modernos y de más prestigio en Europa y en Estados Unidos.

Las páginas de "Detective" están dedicadas, en efecto, a llevar al personal de agentes y detectives las últimas novedades introducidas en los servicios policiales de todo el mundo. Se publican, también, las fotografías de los más peligrosos elincuentes y la manera cómo operan, poniendo en alerta, en esta forma, a los dueños de casas comerciales, que son sus víctimas habituales.

"Detective" ha cumplido seis meses de vida con una amplia circulación en las tres zonas del país. Está dirigida por un conocido periodista santiaguino que es, también, profesional en Derecho.

# LA INTERVENCION DE UN ORGANISMO DEL ESTADO EN LA ADMINISTRACION DE LOS INTERESES COMUNALES DESTRUYE LA AUTONOMIA COMUNAL

Lo que dice una declaración de la Junta de Vecinos. — La intervención de una oficina como el Departamento de Municipalidades en la Administración local

La Junta de Vecinos envió ayer al Ministro del Interior la siguiente comunicación:

"La H. Junta Municipal de Vecinos, con fecha 2 del presente, dió su aprobación al siguiente proyecto de acuerdo propuesto por su comisión de Asuntos Legales, con motivo del estudio efectuado por ésta sobre el particular:

"Considerando:

"1.o—Que la descentralización administrativa consiste en su esencia en la administración de los intereses regionales o locales por organismos de elección popular;

"2.o— Que dentro del régimen legal existente la autonomía comunal está sometida a controles jurídicos que salvaguardan eficazmente la correcta administración local, como ser: a) La supervigilancia correccional y económica que da a las asambleas provinciales el artículo 106 de la Constitución Política del Estado; b) La fiscalización, revisión y examen de cuentas que el D. L. N.o 353, concede a la Contaloría General de la República; c) El recurso de ilegalidad que contempla el art. 133 de la Ley de Municipalidades vigente; d) La facultad de representación que los arts. 104, 115, 116 y 119 de la Ley de Municipalidades vigente da a los tesoreros y abogados municipales; e) El veto suspensivo que la misma ley acuerda a los intedente y gobernadores.

"3.o— Que todos estos controles jurídicos garantizan la correcta gestión de los intereses locales sin menoscabar la autonomía comunal.

"4.o— Que dar intervención a una oficina de Estado como el Departamento de Municipalidades en la Administración Local importa, a juicio de esta Municipalidad, contrariar el mandato constitucional que expresamente entrega a las Asambleas Provinciales la supervigilancia correccional y económica sobre las municipalidades, teniéndose todavía en cuenta que las asambleas son organismos regionales y también autónomos.

"La H. Junta de Vecinos de Santiago declara:

"Que la intervención, de cualquiera índole que sea, de un organismo del Estado en la Administración de los intereses locales destruye la autonomía comunal, pugna con disposiciones expresas de la Constitución Política y contraría los propósitos de descentralización administrativa expresados reiteradamente por el S. E. el Presidente de la República".

Para el mejor conocimiento del criterio de los miembros de la Corporación sobre esta materia, acompaño a US. copia de la parte pertinente de las actas del día 25 de junio último y 2 del presente, en que ella fué tratada.

Lo que pongo en conocimiento de US., para los fines que estime por convenientes.

Saluda atentamente a US.—**Guillermo Labarca H.**, alcalde — Al señor Ministro del Interior".

## Apareció nuevo número de la Revista de Educación

Ha aparecido el último número de la "Revista de Educación", órgano oficial del Ministerio respectivo, correspondiente al mes de junio.

El presente número viene dedicado al estudio de los programas, materia de palpitante actualidad educacional.

El sumario es el siguiente:

Editorial.— Confección de Programas.— Filomena Martínez: El uso del programa en el primer ciclo de Educación Primaria. — Hortensia Garrido N.: Del programa en el segundo ciclo de Educación Primaria.—Arturo Piga S.: Los planes de estudio y los programas de Educación Secundaria.— Guillermo Carrasco B.: Nuevos planes y programas para la educación comercial. — María González Burgos: Anotaciones sobre la programación libre.

## Las necesidades de Puerto Saavedra

### Un delegado de la Cooperativa Agrícola "El Esfuerzo", conversó con los Ministros Silva y Mandujano

Cumpliendo la misión encomendada por la Colonia Agrícola "El Esfuerzo de Puerto Saavedra, su delegado enviado en viaje especial, pasó ayer a visitar al señor Ministro de Colonización, acompañado del Senador por Cautín y Bío Bío, señor don Artemio Gutiérrez.

El señor Ministro Mandujano Tobar recibió al señor Macedonio Briones Novoa, quien le expuso en detalle los motivos especiales de su viaje, y en especial, el estudiar la legislación y reglamentación societaria de dicha Institución de Colonización Nacional, a fin de cumplir con las leyes que están imperando y marchar de acuerdo con la Caja de Colonización Agrícola, de quien en mucho deberán depender. El señor Ministro dió toda clase de facilidades y encargó a un empleado del Ministerio el estudiar e informar el jueves próximo sobre este asunto, a fin de poder llegar a la legalización jurídica de esta Institución.

Terminada esta visita, el señor Briones y el señor Gutiérrez, se dirigieron al Ministerio de Fomento, a fin de obtener que se den instrucciones a los ingenieros que actualmente trabajan en los alrededores de Nehuitue, y con el propósito de obtener que ellos se trasladen a Puerto Saavedra y efectúen obras de reparación y defensa del pueblo sobre todo en la ribera de Cerro Huilque, donde el Río ha venido causando enormes perjuicios a la población. Les atendió el Ingeniero Jefe del Departamento de Obras y Vías Fluviales, señor Monge Mira, y quien impuesto del asunto motivo de la visita, quedó de impartir las órdenes del caso a fin de subsanar estos males, quedando acordado hacer las defensas y trabajos que fueran necesarios para bien de Puerto Saavedra.

## Persona buscada

Doña Aurora Aguilera V., domiciliada en San Francisco 62 desea saber de su hermana doña Valentina Aguilera Valdés. La persona que pueda proporcionar algún dato puede remitirlo al domicilio indicado.

## Se les necesita

En el Cantón de Reclutamiento N.o 19, que funciona en calle Santo Domingo 3317, se necesita con urgencia a los siguientes ciudadanos, debiendo presentarse antes del 10 del presente:

Milstein Suffer Marcos, Montero Ferman Benjamín, Martínez Gutiérrez Raúl, Moya Marchant Luis, Monreal Porcile Hugo, Martínez Fonte Roque, Manaut Urzúa Diego, Meza Barros Ramón, Maldonado Cerón Antolín, Medina Naranjo Leoncio, Meneses Castillo Eleuterio, Medina Jara Mario Lorenzo, Newmann Omon Carlos, Navarrete Carrasco Tiburcio, Orrego Carrasco Orlando, Ormeño Valdés Luis, Osorio Riffo Vicente, Oyanedel Granifo Alfredo, Pizarro Olmos Edmundo, Pinochet Ramírez José, Pinto Cisternas Rubén, Pérez Araya Fernando, Platoni Hidalgo Julio Pequeño Romero Germán, Quintanilla Quintanilla L. Alberto, Prieto Casanova León, Rojas Mujica Gustavo, Rodríguez Mena Rogelio, Riquelme Lagos Gustavo, Raposo Arriagada Ramón, Rodríguez Salas Jorge, Rodrigo Olguín Santiago, Rubio Jodar Carlos, Riquelme Grove Héctor, Rodríguez Rios Jorge, Rondfeldt Brown Guillermo, Sanguinetti Bórquez Osvaldo, Segura Urzúa Arnoldo, Stuven Cox Iván, Sagredo Fontecilla Alejo, Sanhueza Muñoz Ernesto, Solís Muñoz Jorge, Sáez Cosmatches Leonardo, Sinning Franke Francisco, Tapia Cortés Antonio Orlando, Urbina Meza Alfredo, Velasco Letelier Jorge, Vera Olivares Manuel, Villablanca Gauthier Carlos Enrique, Valle Allende Alfredo Teófilo, Valle Venegas Francisco, Vásquez Riquelme Rubén, Zuleta Cortés Melitón.

La presente citación es para que retiren su libreta de enrolamiento, bajo apercibimiento de que si no lo hacen incurrirán en multa de 5 a 25 pesos, de conformidad al artículo 118 de la Ley de Servicio Militar Obligatorio.

## El coronel, don Víctor Cañas, nuevo Director de la Escuela de Infantería

### Destinaciones de militares decretadas ayer

El Ministro de Defensa Nacional ha dictado últimamente diversos decretos de nombramientos y traslados en las filas del Ejército, que afectan a los siguientes oficiales:

Ha sido ascendido al grado de capitán el teniente don Pedro Aracena Sánchez; al grado de teniente, el subteniente don Pedro P. Vergara.

Director de la Escuela de Infantería de San Bernardo ha sido designado el coronel don Víctor Cañas Ruiz Tagle.

Jefe de la Sección "D" Material de Guerra, ha sido designado el coronel don Alfredo Portales.

Se designó inspector de Artillería y Unidades de Acarreo, al coronel don Alberto Zúñiga Ramírez.

Director de los Arsenales de Guerra ha sido designado el coronel don Nelson Fuenzalida O'Ryan.

Ha sido designado profesor de la Academia de Guerra, en la asignatura de Geografía Militar, el capitán don René Alvarez Marín.

Los siguientes oficiales han sido destinados a las unidades y reparticiones que se indican: el mayor don José M. Gordon Benavides pasará a prestar sus servicios como jefe de la Sección Tropa, de la Dirección del Personal; el capitán don Enrique Ramírez Bravo pasará a continuar sus servicios al Regimiento Arica, de La Serena; el capitán don Julio Valenzuela Peña pasará a continuar sus servicios al Regimiento de Artillería Tacna; el capitán don Hernán Lafourcade Mendoza pasará a continuar sus servicios a la Dirección de Establecimientos de Instrucción Militar; y el teniente don Miguel Parada Lagos pasará a prestar sus servicios a los Arsenales de Guerra.

## Lo que dice el público

**LAS CASAS DE MARTILLO**

Señor Director de "La Nación".

Muy oportuna, como todas las campañas de bien público de ese popular rotativo, es la que ha iniciado sobre "Las subastas públicas". Hacía falta una voz autorizada, como la del inteligente redactor que en dos artículos editoriales trata el interesante tema en forma clara y precisa.

Una legislación dictada hace 38 años, es, sin duda, anacrónica, y acasionada, en consecuencia, a producir errores tanto más arbitrarios, cuanto que significan la expoliación del humilde en beneficio del poderoso.

La profesión de martillero, señor Director, es, hoy por hoy, una prebenda de la que gozan unos cuantos "elegidos", y sin ninguna razón que lo justifique.

¿Puedo yo vender mis muebles cuando me dé la gana? Qué me impediría rematarlos al mejor postor?

Y me los adjudicaría, nuevamente, yo, el dueño, si las ofertas no me convinieran, con harto más derecho que el Martillero Público, que muchas veces se adjudica riquísimos menajes u otros objetos a precio vil.

Dios me libre, señor, de tomar riquiera la honorabilidad de estos distinguidos caballeros de las Casas de Martillo; los sé honrados y correctos; pero, "les affaires sont les affaires", y bien se puede hacer un negocio pingüe, sin lesionar la elástica ética de las transacciones comerciales.

Se me dirá que en una Casa de Remates puedo, también, defender mis enseres; es cierto, pero, ¿y la comisión?, ¿y los gastos de traslado y demás, que originan esta clase de operaciones?

Y hay, señor Director, muchos detalles, aún, que silencio por no prolongar esta carta, cuya publicación confío a su gentileza y a la discreción que he observado al escribirla.

Mis felicitaciones muy efusivas para el diario que de tan interesantes y prácticos problemas se preocupa; y mis agradecimientos para el señor Director por la acogida que dé a un lector asiduo de su importante cotidiano.— Sergio Mendez de la Cuadra.

## Acuerdos de la Municipalidad de Ñuñoa

### Aprobado el empréstito de la pavimentación

En su última sesión ordinaria la H. Junta de Vecinos, presidida por el Alcalde don Joaquín Santa Cruz Oasa, y con la asistencia de los Regidores señores Ramón Cruz Montt, Arturo Barrientos, Valerio Quesney, Eugenio Puga, Carlos Machiavello, Emeterio Vargas y del secretario abogado, don Ernesto Jiménez Fuenzalida, tomó los siguientes acuerdos:

NUEVAS POBLACIONES. — Fueron aprobadas las presentaciones de don Pedro Montenegro para construir una Población entre las calle Bremen, Berlín, Santa Ana y Bolívar.

De la Caja de Seguro Obrero para construir una población en los terrenos de Lo Cerda con un total de cuatrocientas casas.

De la Población Zañartu, la cual pide autorización para la extensión de esta población hacia el Poniente.

PAVIMENTACION. — Se dió cuenta de haberse colocado ya el empréstito que permitirá pavimentar definitivamente las siguientes calles: Plaza Pedro Montt, calles Bremen, Roman Díaz, Eucaliptus, Prado, Luis Beltrán, Avenida Holanda, Larrain, Ossa y Capitán Fuentes entre J. D. Cañas y Tocornal, Avenida Central y Brown Sur. Los trabajos se iniciarán a fines del presente mes, habiéndose solicitado las propuestas respectivas.

APERTURA DE NUEVAS CALLES. — Se concedió la autorización respectiva para la apertura de una nueva calle comprendida entre Avenida Manuel Montt y Antonio Varas, Pedro Montt y Teniente Cruz.

ALUMBRADO PUBLICO. — Se acordó dotar de alumbrado público a la Plaza Pedro Montt y aumentar el de la Avenida José D. Cañas.

ESCUELAS. — Se acordó solicitar del Ministro de Educación la instalación de una nueva Escuela pública en el barrio Macul.

Se acordó la fundación de una Biblioteca Pública Municipal y se consultó para ese efecto la suma de $ 5.000.

La construcción de un nuevo kiosko en la Plaza Ñuñoa.

En conformidad con el Código del Trabajo, se reglamentó la apertura y cierre de las carnicerías, fijándose las horas de apertura y cierre idénticas a las señaladas por las Alcaldías de Santiago y Providencia.

NOMBRAMIENTOS. — Se hicieron los siguientes nombramientos: Jefe de la Oficina de Patentes, se nombró a don Manuel Ugarte, actual Jefe de la Inspección, y en lugar de éste, al Inspector 1.o don Carlos Cortés.

DIAGONAL. — Se dió cuenta de los estudios y presupuestos confeccionados para la apertura y urbanización de la parte de la Diagonal que atraviesan los terrenos de los señores Pedro Torres y Pedro Montenegro.

El Alcalde dió cuenta de que continuaba en sus gestiones para obtener el empréstito necesario para la construcción del edificio municipal, en el sitio que la Municipalidad posee en la Plaza de Ñuñoa esquina de Avenida Irarrázaval.

TRANVIAS DE MACUL. — Se dió cuenta de las gestiones que se hacían para mejorar la vía de esa línea.

## Se postergó el acuerdo definitivo sobre cartel de ventas de salitre

### La resolución se adoptará el lunes próximo

Hoy debía adoptarse en París, en una reunión de los representantes del Nitrato Sintético con los del Salitre chileno, el acuerdo definitivo relacionado con el cartel internacional de Ventas.

El acuerdo iniciado no se tomó en virtud de una petición formulada por los productores europeos para postergar la resolución.

Según informaciones obtenidas en fuente autorizada, el Ministro de Hacienda, señor Gustavo Ross, en su carácter de presidente de la Corporación de Ventas del Salitre, accedió a esta petición y el acuerdo definitivo sobre esta materia se adoptará el lunes próximo. Esta postergación ha hecho renacer el optimismo en el resultado de la importante gestión que se realiza con los productores europeos.

## Liberados de derechos de internación los abonos potásicos originarios de Francia

### Decreto dictado ayer por el Ministerio de Hacienda

El Ministro de Hacienda, señor Gustavo Ross Santa María, dictó ayer un decreto basado en un oficio confidencial del Ministerio de Relaciones Exteriores, relacionado con un acuerdo provisional suscrito entre el Gobierno de Chile y el Gobierno de Francia.

En virtud de este decreto se ha liberado de derechos de internación los abonos potásicos y fosfatos precipitado originarios de Francia, hasta una cantidad que no exceda de 4.000 y 6.000 toneladas, respectivamente.

Además las mercaderías originarias de Francia correspondientes a las siguientes partidas del Arancel Aduanero, estarán afectas a los derechos de internación que regían antes del 15 de enero de 1931: 413, 414, 444, 445 y 446.

Los artefactos, no especificados, de porcelana, dorados o decorados con oro, de la Partida 1522 del Arancel Aduanero, originarios de Francia, pagarán los derechos de internación que regían antes del 15 de enero de 1931.

Los encajes y demás artículos correspondientes a la Partida 447 del Arancel Aduanero, originarios de Francia, pagarán los derechos aduaneros de internación que regían antes del 15 de enero de 1931, más el recargo establecido por la Ley 5105.

Los derechos de internación de las mercaderías a que se refiere el decreto, se pagarán en moneda corriente con el recargo que fija el Banco Central.

Este decreto regirá desde el 11 de marzo hasta el 31 de diciembre del año en curso.

# El General Arriagada debe llegar hoy a la cordillera Pemehue donde se cree están los revoltosos

## Los carabineros están cerrando todos los pasos para evitar la huída de los amotinados. - Espías de los sediciosos fueron detenidos en Loncopangue

## EN LAS CUEVAS "MENCHES" SE HAN OCULTADO LOS REVOLTOSOS. - SE ESTIMA QUE EN DOS DIAS QUEDARA RESTABLECIDO EL ORDEN

MULCHEN, 5.—El general Arriagada y la tropa de carabineros a sus órdenes pernoctaron anoche en las casas del fundo El Morro y hoy a las 10 horas continuaron viaje para atravesar la cordillera de Pemehue. Se cree que esta travesía será relativamente fácil, porque fué abierto un trecho en la nieve para que pasarah el teniente Danyau y sus dieciocho hombres, lo que hizo ayer.

**LOS SEDICIOSOS HUYEN A LA DESBANDADA**

Informaciones que he recibido de fuente fidedigna aseguran que los facciosos huyen a la desbandada hacia el norte, estando próximos al volcán Callaqui, donde les cortarán la retirada las tropas del teniente Cortés y del capitán Valenzuela, por lo cual se estima que el término de la sedición es cuestión de un par de días.

**LA CRUZ ROJA DE CARABINEROS LLEGO AYER A EL MORRO**

Anoche partió la Cruz Roja de Carabineros al mando del doctor Flores y llegó después de una marcha forzada de toda la noche, a las 10 de la mañana de hoy al fundo El Morro.

**TRANQUILIDAD EN MULCHEN**

En esta ciudad reina tranquilidad, pues el teatro de los sucesos se encuentra a más de 55 leguas, con dos cordilleras de por medio. — (Corresponsal).

**ESPIAS DE LOS REVOLTOSOS DETENIDOS EN LONCOPANGUE**

LOS ANGELES, 5.— Se supone que los individuos Herminio Orrego y Adolfo Sánchez, apresados por los carabineros en Loncopangue, en los momentos en que en compañía de tres más pretendían apoderarse a viva fuerza de algunos caballos, del fundo de don Manuel Benites, formen parte del servicio de espionaje de los revoltosos y que se dirigían hacia la cordillera para llevar noticias sobre la llegada del general Arriagada y su tropa.

**ACTOS DE BARBARIE EN GUAYALI**

En esta ciudad se comentan las noticias llegadas sobre los actos de barbarie cometidos por los revoltosos en el asalto al fundo Guayali, de la sucesión Bunster Gómez, donde habrían degollado a dos carabineros, incendiado las casas del fundo y destruído víveres que es imposible reponer en esta época. Un tercer carabinero será llevado prisionero junto con el administrador don Víctor Vergara.

**DESMENTIDOS LOS RUMORES DE NUEVOS LEVANTAMIENTOS**

Los rumores que han circulado sobre levantamientos en los fundos Lonivén, El Carmen, al oriente de Santa Bárbara, han sido desmentidos, anunciándose que reina tranquilidad en esa zona.

**DESMANES EN PITRIL**

De Loncopangue llegó el señor Erasmo Balboa, huyendo desde Pitril. Informa que el martes llegaron a ese punto numerosos subversivos que, al parecer, venían de Malla, en dirección a Callaqui, maltratando a los pobladores y saqueando. Ignora mayores detalles, pues huyó en los primeros momentos ante el temor de ser asesinado.

**EL MOVIMIENTO ABARCARIA DESDE LOS ANGELES HASTA LAUTARO**

Las informaciones llegadas a esta ciudad permiten suponer que el movimiento abarca el sector comprendido desde frente a Los Angeles hasta Lautaro, en una extensión de más o menos 180 kilómetros.

Se confirma que se han repartido enormes cantidades de proclamas comunistas en Loncopangue, Rucanihue, Quilaco y alrededores.

**APLAUSOS A LA ACTITUD DE LAS AUTORIDADES Y CARABINEROS**

El Intendente, don Fortunato de la Maza, de acuerdo con las autoridades militares y carabineros, ha desplegado incansable actividad para atender las necesidades de la situación. La ciudad aplaude la actitud de la autoridad y de los carabineros, que no escatiman sacrificios para velar por la seguridad de los habitantes.—(Olivares).

**AVANCE EN LA NIEVE**

MULCHEN, 5. — El general Arriagada salió del Morro a las 7 horas y calcúlase que llegará en la noche a los Baños de Pemehue. Mañana cruzará los Bajos de Chilpas, desde donde se comunicará telefónicamente con el Morro. Desde el interior anuncia que ha caído una gran nevazón en la cordillera, lo cual dificultará enormemente el paso de las tropas, ya de por sí cansadas. — (Osvaldo Cabezas, Enviado Especial).

**REFUERZOS CIVILES**

MULCHEN, 5.— Las tropas a cargo de los tenientes Arriagada y Danyau llegaron ayer a Pemehue. Hoy siguieron viaje a las Chilpas, en donde comienza la región dominada por los facciosos. En el trayecto, el teniente Danyau, antiguo conocedor de la región, iba recibiendo ayuda de los dueños de fundos, quienes le facilitaron gran cantidad de armamentos, enrolándose numerosos civiles para reforzar la expedición. Se supone que la fuerza armada ya está en contacto directo con los facciosos.— (Osvaldo Cabezas, Enviado Especial).

**PENOSO VIAJE**

MULCHEN, 5. — El general Arriagada llegó a las 11.30 horas al punto denominado Amargo, distante alrededor de cien kilómetros de Mulchén. El viaje resultó accidentadísimo, habiendo en los caminos más de tres metros de nieve. El viaje constituye un verdadero record, pues se acortó considerablemente por los deshechos que indicaron baquanos. Las tropas atravesaron los ríos Renaico y Amargo, donde no existen puentes. En la tarde llegaron a Pemehue desde donde continuarán viaje a la región donde se concentran los revoltosos.—(Osvaldo Cabezas, Enviado Especial).

**PREPARATIVOS DEL MOVIMIENTO**

MULCHEN, 5.—El mayor Fredes, que se encuentra en el sitio de operaciones, comunica que el mes pasado, Segundo Medina intentó sublevar gente en el sector del Morro y Amargo, sin conseguir su propósito.

Esto confirma nuevamente de que el movimiento es obra perfectamente organizada y que venía preparándose desde largo tiempo.—Osvaldo Cabezas, Enviado Especial).

**MUY DIFICIL LA TRAVESIA DEL RIO LOLCO**

MULCHEN, 5.— Un campesino llegado de Lolco ha manifestado que es posible que el río de este nombre no puede ser atravesado por las tropas del general Arriagada debido a que no tiene vado y está creciendo considerablemente.

**LOS SEDICIOSOS SE ESCONDEN EN CUEVAS**

Agregan que el otro lado del río se ha concentrado el grueso de las fuerzas de los sediciosos, quienes se esconden en las cuevas denominadas "Menches", con gran cantidad de armamentos y provisiones y dispuestos a presentar seria resistencia.

Al amanecer el general Arriagada seguirá a la cordillera Pemehue. El general Arriagada pernoctó en El Morro y seguirá al amanecer a la Cordillera del mismo nombre.

## Comunicación al Ministro del Interior

### El Gobernador de Mulchén da cuenta de las novedades

El gobernador de Mulchén, señor Víctor Navarrete, ha enviado ayer, a las 17 horas, el siguiente telegrama al Ministro del Interior:

"La situación actual del movimiento de los subversivos es la siguiente: los revoltosos dominan la situación desde Guayali, por el sur, hasta poco al sur del paso Callaqui; por el norte y por el oeste, hasta la cordillera de Pelmehue, la que no han pasado todavía. Las tropas de carabineros avanzan por el sur entre Lonquimay y Trubul y Contraco, donde hay varios destacamentos. Por el sur, pasado el paso Callaqui, el teniente Cortés y el capitán Valenzuela y el destacamento de refuerzo de 40 hombres del general Arriagada. Por el oeste el teniente Danyau, en Chilpa, punto ubicado en plena cordillera de Pelmehue. Las novedades hasta el momento son las siguientes: el teniente Danyau llegó al paso de Chilpa, avanzando al interior. General Arriagada llegó anoche al Morro; hoy, a las 12 horas, estaba en Amargo; aprovechando el buen tiempo, pretende seguir inmediatamente a Pelmehue. El cirujano Flores llegó hoy, a las 6 de la mañana, al Morro.— (Fdo.)—Víctor Navarrete Concha, gobernador".

## Fueron rescatadas las señoras Zolezzi y Acuña

TEMUCO, 5.—Los carabineros rescataron del poder de los amotinados, a la señora Zolezzi y a la esposa del pulpero Acuña, quienes no están heridas. — (Arellano)

## Muerto otro cabecilla, en lucha con los revoltosos

### Una patrulla de carabineros se batió enérgicamente contra más de sesenta facciosos armados. — Nuevos detenidos llegan a Los Angeles

TEMUCO, 5. — Se confirman las noticias enviadas ayer sobre desplazamiento de los sediciosos hacia el norte, siguiendo el curso del río Bío Bío. Se sabe que los facciosos en número de más de sesenta presentaron batalla a una patrulla de carabineros, atrincherándose detrás de los árboles y las rocas, haciendo un nutrido fuego sobre la patrulla. Esta se defendió valientemente, produciendo algunas bajas entre los sublevados. Entre éstos cayó un sujeto de apellido Alarcón, conocido comunista que vino expresamente de Lota, con el objeto de alimentar aquí la hoguera revolucionaria. Después de un recio combate, la patrulla logró dominar a los insurrectos, rescatando gran número de armas, pistolas revólvers, carabinas. — (Arellano, corresponsal).

**EN PEMEHUE**

LOS ANGELES, 5. — El general Arriagada continuó viaje desde el fundo el Morro hacia la Cordillera de Pemehue en caballos cordillerianos, que le fueron proporcionados por propietarios de la región. A la tropa del general no ha ocurrido más que la pérdida de dos caballos que se desbarrancaron. Se espera que, a pesar de la nieve, sea posible atravesar Pemehue y llegar a Villacura. — (Olivares).

**NUEVOS DETENIDOS**

LOS ANGELES, 5.—El capitán Romero salió de Aguas Blancas en dirección a Pitril, sin novedad. No se tiene noticias del capitán Valenzuela y un grupo de carabineros a su mando. Mañana salen refuerzos desde Santa Bárbara, consistente en diez hombres montados a cargo de un oficial. Anoche, a las 24 horas llegó el teniente Bascur, trayendo detenidos a Herminio Orrego y Adolfo Sánchez, tomados presos por los carabineros de Loncopangue. Ambos fueron sometidos a un severo interrogatorio que duró cinco horas. — (Olivares, corresponsal).

**PERSONALIDAD DE LOS DETENIDOS**

LOS ANGELES, 5. — Parece que Sánchez era empleado de la pulpería de Yanquen, de propiedad de un señor Rubiar. Sánchez es habís plegado a los revoltosos bajo amenaza de muerte, escapándose en la primera oportunidad. Orrego, en cambio, sería individuo de malos antecedentes.

Otras informaciones me permiten confirmar la noticia de que los hermanos Kaudan no fueron asesinados en el fundo Loico, sino en un lugar denominado CoutraCoijuela, distante más o menos dos leguas. Mañana llegarán dos testigos presenciales del asesinato. — (Olivares).

## Más de 300 carabineros rodean a los facciosos de Ranquil

TEMUCO, 5. — Más de trescientos carabineros se encuentran repartidos en la Cordillera, estrechando el círculo de hierro que rodea a los facciosos de Ranquil, gran número de los cuales ha caído en poder de la tropa. — (Arellano).

**DOS DETENIDOS FUERON ENVIADOS A LOS ANGELES**

Los dos detenidos ayer en Quilaco y que formaban parte de un grupo de cinco fueron trasladados hoy a Los Angeles, donde el Intendente señor de la Maza los interrogó durante seis horas.

Se me informa que dieron detalles sensacionales sobre el plan de los revoltosos y que declararon que sus otros tres compañeros son los hermanos Ortiz y Miguel Balboa, quienes huyen en dirección a Mulchén, donde los carabineros tienen instrucciones para detenerlos.— (Osvaldo Cabezas, Enviado Especial).

**EL PROFESOR LUIS MUSOZ A DISPOSICION DE LA CORTE DE CONCEPCION**

MULCHEN, 5.— El juez pidió al gobernador fuerza de carabineros para conducir al profesor de Loico, Luis Muñoz Sobarzo, a disposición de la Corte de Concepción. Ayer se había dispuesto que fuera puesto a las órdenes del Ministro sumariante don Franklin Quezada, en Victoria, pero parece que ha revelado detalles tan sensacionales, que harían necesaria la intervención de la Corte.

**NUEVO SUMARIO PERMITIRA CONOCER SENSACIONALES ACTIVIDADES COMUNISTAS**

Se iniciará un nuevo sumario que posiblemente permitirá conocer grandes novedades acerca de las actividades comunistas.

**PROVISIONES PARA DOS MESES TENDRIAN LOS REVOLTOSOS**

Informaciones proporcionadas por una persona que viene de la zona en que actúan los revoltosos hacen saber que se tan con provisiones para ses y que se esconden para eludir la acción de seguidores.— (Osvaldo Enviado Especial).

**REVOLTOSOS DE CORONEL RINDIERON**

MULCHEN, 5. — En la de hoy las tropas nientes Arriagada y Danyau frontaron a un grupo de tosos en la Cordillera Los sublevados dejaron sentar resistencia, después arenga del teniente Danyau diéndose en seguida a las tropas después de sus armas.

bezas, enviado especial).

## Abriendo camino van los carabineros

MULCHEN, 5.— El general Arriagada anoche en los Baños de Pemehue y mañana la Cordillera del mismo nombre. Hoy se ha estado trechos en la nieve cubre el camino y pesor es de dos a tres La situación es tranquila está dominada por la de Carabineros. Las fuerzas del terreno hacen avance sea lento; pero no.— (Arredondo, Especial).

## La responsabilidad de Lavaderos en los sucesos del Bío-Bío

Hemos recibido la siguiente carta: "Santiago, 5 de julio de 1934.— Señor Director de "La Nación".— Muy señor mío:

Con motivo de un voto presentado por el señor Jara Ríos, en la sesión celebrada anteayer por el Directorio General del Partido Demócrata, y a fin de aclarar la responsabilidad que dicho señor pretende hacer pesar sobre el servicio a mi cargo, por los sucesos ocurridos en Lonquimay, agradeceré a usted la publicación de estas líneas.

El punto primero a que he aludido dice así: "El Partido Democrático acuerda: solicitar del Presidente de la República una investigación de las responsabilidades que corresponden a la Dirección de Lavaderos de Oro en los sucesos del Alto Bío-Bío.

Como antecedente de este voto, el señor Jara Ríos expresa su opinión personal de que la responsabilidad por estos acontecimientos, corresponden en parte apreciable a la Jefatura de Lavaderos de Oro. En el acta de la sesión mencionada no se dan a conocer los antecedentes que pudiera inducir al señor Jara Ríos a formarse tal opinión; pero hay hechos bien concretos que son el más rotundo desmentido a tan absurda afirmación.

Paso a exponerlos en forma escueta:

1.º La Jefatura de Lavaderos de Oro no tiene en Lonquimay y Alto Bío-Bío ni en parte alguna de la provincia de Cautín faenas que se trabajen por administración.

2.º Las faenas de lavaderos en la zona de Lonquimay y Alto Bío-Bío pertenecen a particulares, dueños de pertenencias mineras, establecidas de acuerdo con el Código de Minería, y están, por este capítulo, al margen de la Jefatura de Lavaderos.

3.º Unicamente tres de las faenas de la zona han celebrado con el servicio a mi cargo contratos que les permiten acogerse al auxilio fiscal que otorgan las leyes, y han quedado, por ello, sometidas a la tutela de esta Jefatura.

4.º Las tres faenas constituídas a base de concesiones mineras de que se ha elucidado las siguientes: "Oko y González, con su "Dresoso"; Zanghaejimi, con sus lavaderos "Libertad" y Maluenda y su lavadero "Lonquimay".

4.º Es público y notorio la condición en que inició entre del fundo Ranquil, y de deros mencionados.

5.º En ninguna de las sobre las cuales el cargo está en situación control, se ha producido accidente alguno. Cuentan ellas con ción de 228 familias, las que, a pesar de estar na misma de las inclemencias mantienen tranquilamente como puede comprobarse telegramas enviados desde cuestión por los inspectores vicio, y que están a quién quiera consultarlos.

Considerando los considerandos anteriormente expuestos, afirmarse que cabe a la Lavaderos de Oro responsabilidad alguna por los sucesos de

Por el contrario, de que unicamente en la troladas por el Estado, la eficacia y espíritu de la zona de Lonquimay.

No se explica, pues, la afirmación hecha por Ríos, en la sesión General del Partido Democrático, que persiguiendo, como fin, el de hacer recaer sobre los fiscales la responsabilidad de los sucesos cuyas causas son ampliamente conocidas y en cuales la prensa ha dado informaciones.

Agradeciendo de antemano la publicación de estas líneas, muy atentamente, su atto. y s. s. JOAQUIN TUPPER, Jefe de Oro."

## La Asamblea Radical criticó la actuación de la directiva del partido

### Asambleístas expresaron que no se imprimían rumbos determinados a la colectividad. — Hoy continúa el debate político

En la tarde de ayer sesionó la Asamblea Radical de Santiago, presidida por don Ebrimides Letelier, y actuando de secretario don Carlos Ortúzar.

Después de tratarse algunas materias de orden interno, se planteó un debate sobre la orientación del partido y la actuación que al respecto ha tenido la mesa directiva que preside don Luis Alamos Barros.

Varios asambleístas que tercieron en el debate, entre ellos los señores Labarca, Galtes Ruiz y otros, criticaron la labor de la mesa directiva, que estimaron, no había impreso rumbos a la colectividad. Al respecto, se recordó el reciente fracaso de las gestiones para formar una combinación de partidos que tuviera mayoría en ambas Cámaras, gestiones que realizaba la mesa directiva por acuerdo de la Junta Central, como las actividades que algunos parlamentarios en el Senado, las que, también ayer, otros hacían para formar un block terminaron con un fracaso.

Sobre esta orden de cosas, se estimó que el partido debía ya tener una orientación definida, la cual había ser imprimida por sus dirigentes.

El delegado ante la Junta Central don Julio Bustos, dió diversas explicaciones sobre algunos puntos que se le planearon.

Por último, la Asamblea acordó sesionar hoy extraordinariamente, a las 19.30, a fin de continuar el debate sobre actualidad política. Se nos encarga citar por acuerdo especial de la Asamblea, a los parlamentarios señores Hernán Figueroa Anguita, Pedro L. Ugalde, Humberto Martínez, Manuel Cabzón y Justiniano Sotomayor.

## Diputados visitaron ayer la base aérea de "El Bosque"

### Se les ofreció a mediodía una manifestación de cordialidad en la Escuela de Aviación

En la mañana de ayer, algunos miembros de la Comisión de Defensa Nacional de la Cámara de Diputados y otros parlamentarios, visitaron los servicios aéreos de la base El Bosque, invitados especialmente por el comandante en jefe de la Fuerza Aérea, don Diego Aracena.

Los diputados señores Dionisio Garrido, Carlos Acharán Arce, Manuel Nieto, Eleodoro Guzmán, Ismael Carrasco, Hugo Zepeda, Ramón Olave y Enrique Cañas Flores, recorrieron los diversos servicios de la base, siendo atendidos cordialmente por los jefes de las reparticiones de Aviación.

Al término de la visita a la base, el comandante señor Franke les dio una conferencia acerca del estado actual del servicio respondiendo a las preguntas que les formularon los parlamentarios.

En seguida, pasaron a los comedores de la Escuela, donde se les ofreció un almuerzo. A los postres, habló, en primer término, el comandante señor Aracena, agradeciendo el uso de la palabra los señores Garrido, Guzmán y Cañas Flores.

## Agrupación Demócrata Convencionalista

Hoy viernes, a las 21 horas, se ha citado para una gran asamblea general, en la cual se tratarán asuntos de vital importancia, relacionados con las últimas novedades que se han producido en el país.

El señor senador por Concepción, don Raúl Poga, disertará sobre "Actuaciones Políticas del momento actual", y el señor presidente de la Agrupación de Santiago, don Luis A. Muñoz Moyano, versará sobre "La Supresión del Comisariato".

Estas disertaciones serán tratadas dentro de la Orden del Día, habiendo inscritos otros correligionarios para tratar asuntos internos de importancia para la colectividad.

¡PAPAS!
Vendo sólo a comerciantes precios bajísimos. Dirigirse:
Calle Borja 101 BODEGA "LA VALPARAISO"
TELEFONO 83572

# —:— NOTAS POLITICAS —:—

## "Los partidos políticos deben unirse estrechamente ante la necesidad suprema de mantener el orden constitucional"

### dice el voto aprobado ayer por el Directorio General del Partido Liberal. — Esta colectividad prestará toda su cooperación a la defensa del régimen contra las prédicas extremistas. — Sanción a los actos subversivos

Bajo la presidencia de don Ladislao Errázuriz y con asistencia de numerosos miembros del Directorio y parlamentarios, celebró ayer sesión extraordinaria el Directorio General del Partido Liberal, con el objeto de tratar sobre los sucesos de Lonquimay.

Se abrió un interesante debate, en el que se hizo ver la necesidad imperiosa que existía que por todos los medios posibles se mantenga el orden constitucional, que el Partido Liberal presta y prestará toda su cooperación a este fin.

Agotado el debate y por unanimidad de los presentes, se acordó el siguiente voto:

"El Directorio del Partido Liberal, acuerda pedir al Presidente de la República que exhorte a los partidos políticos a posponer cuestiones doctrinarias y divergencias secundarias de programas, uniéndose estrechamente ante la necesidad suprema de mantener el orden constitucional".

Finalmente se produjo un debate respecto de una indicación del señor Arenas para pedir a los Poderes Públicos el estricto cumplimiento de las leyes vigentes que sancionan y reprimen los actos subversivos.

## Manifestación en el Partido Demócrata

Anteanoche se verificó en los comedores del club del Directorio General Demócrata, calle Monjitas 861, la comida en honor de los señores Carlos Acosta Avalos y Melchor del Río, miembros del partido, que se dirigen hoy viernes al Perú en delegación oficial ante las colectividades obreras de aquel país hermano, con motivo del IV. Centenario del Cuzco.

En la mesa de honor, presidida por el señor Ministro de Tierras don Luis Mandujano Tobar, tomaron colocación los festejados, el señor Víctor Pujazón, los secretarios del Directorio General demócrata, señores Jara Ríos y Adolfo Márquez.

La manifestación transcurrió en un ambiente de franca cordialidad y camaradería. En los postres ofreció el acto el señor Enno Castro, en una improvisación que mereció calurosos aplausos, analizando la importancia internacional del viaje de los señores Acosta y del Río. Se expresó con altura de miras de esta obra de acercamiento chileno-peruano.

El señor Ministro de Tierras don Luis Mandujano Tobar, se expresó en conceptuosos términos del alcance de los principios de la fraternidad americana. Brindó por el feliz cumplimiento de la misión internacional de los señores Acosta y del Río.

En seguida habláron los señores: Adolfo Márquez, Víctor Pujazón, José Letelier, Guillermo Jara Ríos, Carlos Acosta, Melchor del Río y Julio Enrique Ramírez.

Se leyeron diversas excusas entre las cuales recordemos la de don Jorge Morgado, del señor M. Lemus, del señor Horacio Cavada, de los diputados señores Carlos Cifuentes, Oscar Chanks, etc.

## Rebaja de intereses bancarios estudia la Comisión de Hacienda

### El Superintendente de Bancos explicó a los diputados diversos aspectos de la materia

Dos reuniones celebró ayer la Comisión de Hacienda de la Cámara de Diputados, presidida por don Alejandro Duscaillant.

En la primera de estas sesiones quedó despachado el segundo informe del proyecto sobre rebaja de derechos de internación de ganos y sillerías, el cual será conocido por la Cámara el lunes próximo.

En la segunda de las reuniones se consideraron los proyectos sobre rebaja de intereses bancarios y exención de impuestos a las instituciones de previsión.

Al respecto, hubo un interesante cambio de ideas haciendo el Superintendente de Bancos, don Gabriel Palma, una detallada exposición sobre la materia. Participaron en el debate el autor de uno de los proyectos, sobre rebaja de intereses bancarios, señor Enrique Alcalde; el presidente de la comisión, señor Duscaillant; un representante del Banco Central y otros parlamentarios.

El estudio quedó pendiente, sin manifestarse acuerdo en general sobre los proyectos, en espera de mayores antecedentes.

## Agrupación Demócrata de Las Condes

De acuerdo con lo ordenado por la Agrupación Departamental del tercer distrito de Santiago, el próximo domingo 8 de los corrientes, se efectuará en esta seccional la lucha interna, para elegir director general del partido.

Con este motivo esta colectividad política se hace un deber en recomendar a sus asociados, que de acuerdo con lo resuelto en su última asamblea extraordinaria, se deberá sufragar por el candidato de esta Agrupación, don Manuel Riquelme P.

El Centro de Propaganda Luis Correa Ramírez, acordó igualmente constituir el comité que ha de trabajar por el triunfo del señor Riquelme, y quedó compuesto de los señores Carlos Bustos, presidente; Eduardo Flores, secretario; Roque Saltinas, tesorero, y director, los señores Luis A. Medina, Luis Vergara, Pedro Marambio y Pedro San Martín.

Este comité se reunirá diariamente a las 19 horas en Vitacura 552. La correspondencia y adhesiones se recibirán en Vitacura 156.

## Partido Demócrata de Ñuñoa

Conforme con los acuerdos del directorio demócrata del distrito, esta agrupación elegirá el domingo 8, en votación reglamentaria, al director general, como igualmente la nueva mesa definitiva, ya que se ha dado término a la reorganización del partido en la comuna.

Con esto, empezará en debida forma el cumplimiento de los deberes cívicos y doctrinarios de los demócratas de Ñuñoa.

La votación será de 9 de la mañana a 4 de la tarde en el local provisorio, San Gregorio 1976.

## CITACIONES POLITICAS

AGRUPACION DEMOCRATA CONVENCIONALISTA.— Sesiona hoy, a las 21 horas, en Puente 662.

CENTRO DEMOCRATA "SAN EUGENIO MIRADOR". — Reunión de directorio hoy, a las 20.30 horas. El domingo, a las 10 horas, Junta general.

CLUB "LA UNION DEMOCRATICA".— Cita a junta general para mañana, a las 19.30, en Delicias 2449.

ASAMBLEA SOCIAL REPUBLICANA DEL PARTIDO DEL SR. VICUÑA.— Sesiona hoy, a las 10.30, en San Antonio 533.

AGRUPACION DEMOCRATA DE LA CISTERNA.— Elegirá director del tercer distrito, el domingo, de 9 a 16 horas.

## Fracasaron las gestiones del parlamentario en el Senado

### No se produjo acuerdo entre los senadores liberales y radicales

A mediodía de ayer, se reunieron en el estudio de don Hernán Figueroa Anguita, los senadores radicales y liberales, que desarrollaban gestiones para realizar una combinación parlamentaria en la Cámara Alta.

Anticipamos en nuestra edición anterior que estas gestiones terminarían ayer, en vista de la resistencia que había entre los parlamentarios para aceptar algunos puntos del programa, que serviría como base al block.

En realidad, después de detenido estudio que hicieron los senadores, Barrio Meza y Hernán Portales y Oscar Valdés por los radicales, y los liberales, se llegó a de dar por terminadas las gestiones, en vista de no conciliaban las apreciaciones sobre aceptación de los puntos.

De esta manera, fracasaron totalmente las gestiones del block.

## En honor de los jefes del Partido Radical

### Mañana se efectuará en el Restaurant de la Quinta Normal un almuerzo en su

Mañana, a las 13, se efectuará en el Restaurant de la Quinta Normal la gran manifestación que los radicales de Santiago le ofrecen a la mesa directiva del partido. Dado el número de inscritos este banquete alcanzará grandes proporciones. Sabemos que fuera de los radicales y miembros de la directiva vendrán delegaciones de Los Andes, San Felipe y Quillota. Además, asistirán representantes de todas las Asambleas de Santiago. Por primera vez asistirá una asambleísta de la Rama Femenina.

Ofrecerá la manifestación el presidente del partido don Gabriel Rambio, y hablará la presidenta de la Asamblea de Damas.

Las pocas tarjetas existentes disponibles pueden retirarse hoy en el Club.

## Agrupación Departamental Demócrata del Tercer Distrito

En la sesión general ordinaria, celebrada ayer jueves en Av. Francisco Bilbao 721, se impartieron las órdenes del caso con respecto a la elección de director general por el III. Distrito.

Al efecto, se nombraron delegados de la Departamental para la elección del domingo 8, a los siguientes señores:

Don Emeterio Vargas Barrera, de la Seccional de Suñoa.

Don Guillermo Aedo Ortega, de la Seccional de Cisterna.

Don Máximo Montenegro, de la Seccional de S. Miguel.

Don José L. Reyes, de la Seccional de Las Condes.

Don Remigio Donaire, de la Seccional de Puente Alto.

Don Wenceslao Fuentes, de la Seccional de San José de Maipo.

Y para atender la elección en la Departamental Francisco Bilbao 721, a los señores.

En la mañana:

Angel Brito, Alamiro del Solar y Luis Pizarro.

En la tarde:

Oscar Parrao, Donaldo Cruz y Miguel Riveros.

Las Agrupaciones Seccionales deberán dar cuenta del resultado de la elección, lo antes posible, por teléfono N.o 84016, enviando a la vez la correspondencia de rigor.

POMPA FUNEBR
Beneficen Pública.
LA MEJOR FABR EL RAMO. URNA Y METALICAS. DE TODOS PRE
SERVICIO COM FUERA DE TOD PETENCIA.
ABIERTO DIA Y
San Anto N.o 456
TELEFONO N.o

# BULL DOG ES HASTA EL MOMENTO NUESTRO FAVORITO PARA EL CLASICO "SALPICON" A DISPUTARSE EL DOMINGO PROXIMO EN EL CLUB HIPICO

### EN FLAMBEAU LLEVA EL PUPILO DE SALFATE UN ENEMIGO MUY SERIO

El clásico Salpicón, prueba básica del domingo próximo en el Club Hípico, es sobre 1800 metros, para caballos de cuatro años y más que no hayan ganado más de 60 mil pesos. Los consignatarios cargan el peso de reglamento, con recargo por carrera ganada desde el 1.o de enero del presente año.

Solamente seis rivales han ratificado inscripciones: Bucephale, Flambeau, Quinchao, Bull Dog, Impetuoso y Diabólica.

Bucephale, que aparece con el top-weight con 58 kilos, no puede inspirar al cronista mayor confianza, pues el pupilo de Caviello es un hecho que a esta marca corre mal.

Sus últimas performances en Hipódromo Chile, en cambio, son inmejorables.

Flambeau reaparece en muy buenas condiciones de training y como el estado de la pista y la distancia le favorecen ampliamente, hoy que reconocerle sino la mejor opción, una de las mejores.

Quinchao, quedará en calidad de "out-sider" con toda razón, pues si el pupilo de Enrique Rodríguez ha estado trascando en lotes muy inferiores, se comprende que aquí no tiene nada que hacer.

Impetuoso corrió en días pasados, finalizando último, y es difícil que en tan poco tiempo haya mejorado en tal forma como para ganar ahora.

Bull Dog, será seguramente el favorito del público, honor que por lo demás le correspondería con absoluta justicia, pues el tordillo acaba de ganar en el Chile en forma brillantísima a Volga, animal que en seguida se impuso en el Club sobre Folklore y otros elementos en un handicap de fondo.

Finalmente, Diabólica, aunque ha trabajado muy bien en el curso de la semana, no puede achacársele mayor chance, pues su anterior presentación en público, fué un desastre. Cuando ganó Tirania a Snowden finalizó última distanciada.

Ateniéndonos a las condiciones de la carrera, y al estado de los rivales, creemos que el ganador del premio "Salpicón" debe ser Bull Dog y que el segundo lugar debe ocuparlo Flambeau.

# DE DIFICIL ACIERTO SE PRESENTAN LAS CARRERAS ORDINARIAS PARA LA REUNION DEL DOMINGO EN EL CLUB HIPICO

### UBICANDO LOS POSIBLES GANADORES.—MONTAS Y COMPETIDORES

**1.a CARRERA 1 300 METROS (CONDICIONAL)**

FOTOGRAFICO, 56. — (R. Urbina). Un hijo de Kodak en decaída, que no parece malo. Posible sorpresa.

LA CHANSON, 56. — (L. A. Pastene). Viene de escoltar a Gran Emir. Es la línea de la carrera y con razón será gran Favorita.

MISTER FIFE, 56. — (M. Cuevas). Ya llegó tercero, pasando un placeraso. Volverá a llegar tercero.

JAZABEL, 54. — (J. Alarcón). De la conocemos gracia alguna esta hija de Joy Bird.

JINETILLA, 54. — (L. Ahumada). Es por Campanazo y nieta del entreneur Humberto Pérez, es difícil que salga a la primera.

KATUSHA, 54. — (F. Santander). No nos entusiasma por el momento.

MITZI, 54. — (J. M. Godoy). Parece poca cosa esta Miko.

SITKA, 54. — (P. Muñoz). Hija de Forama no responde a sus antecedentes.

SOLTURA, 54 — (A. Jacial). Creen muy buena, y puede lograrse de la sorpresa.

TRISTURA, 54. — (C. Millas). Sobrestante por Tristán y Miano, al cuidado de Florentino Ojeda. Pasamos.

**2.a CARRERA.—1.300 METROS (CONDICIONAL)**

CINISMO, 56. — (R. Urbina). Ahora va en condiciones como para salir de perdedores.

CUMBERLAND, 56. — (F. Santander). En su debut llegó tercero el medio hermano de Gran Rumbo. Ahora debe pagar el precio por lo menos.

HENDERSON, 56. — (J. Carrasco). Los entendidos la señalan como el golpe preciso.

MARTIN PESCADOR, 56. — (J. Chávez). No cotizamos el apellido de "Los Termas".

MAURICE, 56. — (A. Gutiérrez). Se vuelve puro nombre.

PUNO 56. — (J. M. Godoy). Aparecía en buenas condiciones el hermano de Pacamayo. Sólo sabe correr al galope.

RUMOROSA, 54. — (C. Millas). Ligera solamente. Al final se come cualquiera, con permiso del gran José Miguel.

CAMARERA, 54. — (R. Olguín). La tenemos por mala.

MOFA, 54. — (A. Jacial). En cambio ésta es muy regular y puede meterse en la conversación.

TOFEE, 54. — (L. Ahumada). Viene mejorando mucho, y en consecuencia resulta un juego muy sensato.

**3.a CARRERA.—1 300 METROS (CONDICIONAL)**

BRIBONA, 55. — (C. Millas). No nos entusiasma la pupila del corral don Pablo.

KAPURTALA, 55. — (A. Jacial). Ha corrido mal en sus últimas presentaciones.

LEGUISAMO, 55. — (F. Santander). Debe encontrarse entre los 4 primeros.

BUCANERO, 53. — (M. Cuevas). Hace cuenta no tomarlo en cuenta nunca.

GASNACHERO, 51. — (R. Urbina). Ganó una en el Chile y después no figuró más.

POPETINA, 51.—(A. Perez). En buena forma se impuso el domingo. Ha quedado en condiciones de repetir, siempre que la Serrana no mende otra cosa.

TILAO, 51. — (G. Valencia). Una mestiza que no es peligrosa.

LA SERRANA, 49. — (L. Ahumada). Ya se largó a correr y debe ganar nuevamente.

EPINAL, 47. — (C. Chávez). Le sobra sangre, pero la clase no la conoce.

MONTIEL, 47. — (J. Vargas). A éste le falta de todo.

PAPNUNCIO, 47. — (R. Olguín). Como golpe es muy recomendable.

PILMAIQUEN, 47. — (J. Donoso). No llega ni a los 600 metros.

SAYAL 47. — (J. Morales). La pensionista del jinete Eusardo Rebolledo, se acostumbró a llegar cuarta.

CAMPEONA, 45. — (R. Rodríguez). Su nombre es un bluff completo.

FACINEROSA, 45. — (C. Leiva). Una Belerofonte inofensiva.

GUACHITA, 45. — (C. Sánchez). Otra Belerofonte también inofensiva.

OPORTUNIDAD, 45. — (O. Quezada). Muy difícil por no decir imposible.

**4.a CARRERA.—1 300 METROS (CONDICIONAL)**

GRAN EMIR, 50. — (O. Ulloa). El Salpicón va para crack y luego será el favorito del público.

HAVILAND, 50. — (R. Urbina). Tampoco es malo, pues los 2 de arriba valen más que él.

ALARON, 50. — (A. Jacial). Ganó a Wimbledon por poco. No es título suficiente.

SAMUELILLO, 50. — (J. Donoso). Muy buen producto: cargando 53 kilos lo gan Newmarket. De tercero no baja.

TAT-ATA, 50. — (F. Santander). Parece ligero solamente, al regalón del amigo Carlos.

FALCYLLENA, 48. — (L. Ahumada). En su debut ganó al galope. De lo mejorcito de la generación y con Gran Emir, debe cortarse el pelo.

SIRENA, 48. — (R. Olguín). No tiene nada que hacer en es lo selecto grupo. A pesar de todos, tiene no pocos partidarios.

**5.a CARRERA.—1 300 METROS (CONDICIONAL)**

SANTURRON, 59. — (J. Alarcón). No corrió mal el domingo y por lo tanto ahora debe ganar.

REALIDAD II, 57 — (A Jacial). Por línea es la mejor carta y en consecuencia del placé no baja.

EMISARIO, 55 — (A. Pérez). Elemento muy regular y dividendo remunerativo.

EL VERONES, 53 — (P. Muñoz). Tiene temporadas este hijo de La Verónica. No anda mal, no baja.

TRAGICA, 53. — (S. Villanueva). Está como nunca de buena, pero tiene mala suerte. Placé cobrable.

CAJETIN, 49. — (D. Donoso). En el Chile hace sus buenas acomodas y como en este grupo nadie tiene cualquiera, claro que puede salir.

DEVOTA, 49. — (C. Guerra). Ni a misa con ella.

LONCOTRARO, 49. — (G. Valencia). Estrena los colores del corral "Los cunouuas". Pasamos.

ALIHUEN, 47. — (J. Donoso). Un hijo de El Diesiciete que pa será desapercibido.

ECONOMISTA, 47. — (O. Quezada). Tiene los palos y dicen que se vendrá de un viaje. Pero, mucho optimismo.

GACEL 47. — (C. Cuevas). No lo dividamos el domingo pasado.

NABAB, 47. — (J. M. Godoy). Un hijo de Alejo que no figura nunca.

SOL A SOL, 47. — (H. Jara). Puede ser un buen dividendo a placé.

AMIENS 45. — (L. Ahumada). — Una descendiente de Isinn que defienda los colores del señor Demartini. No hay más datos.

ORGULLOSA 45. — (C. Sánchez). De muy modesta actuación hasta hoy día.

PANCHILLA, 45. — (R. Rodríguez). Una mestiza por El Diesciete y Huini, que no parece de cuidado.

QUIENIE, 45. — (C. Chávez). Puede dar un golpe de proporciones esta yegua del corral "Los Amigos".

**6.a CARRERA.—1.500 METROS Handicap**

SILVIO PELLICO, 61. — (E. Asenjo). Se lució en el Chile el domingo con 58 kilos. Puede repetir el guiso. Está sobresaliente.

BOHEMIENE, 53 — (O. Ulloa). Está muy bien y les gusta como caballo.

CAPILLANA, 53 — (F. Santander). Siempre es peligrosa esta petiza de Guerra.

WRANGEL, 51. — (A. Jacial). Hay unos cuentos que lo están estafando en el papel.

SARCASMO, 49. — (R. Urbina). Ha mejorado mucho. Si llueve de aquí al domingo no lo gana nadie.

GRANIZADA, 43. — (L. Ahumada). Viene de ganar una linda carrera en el Chile. La yegua de don Hilarión es muy buena y por lo menos hay que cubrirse con ella.

ALEGRON, 46. — (C. Millas). Viene saliendo del hospital.

NICARAGUA, 46. — (R. Olguín). En primera serie, es difícil que doble bien.

ESCALON, 44. — (N. N.) De éste es puede decir la misma cosa.

SUERTE NEGRA, 44. — (C. Cuevas). Su último performance fué un desastre. Historia antigua.

**8.a CARRERA.—1.500 METROS HANDICAP**

GARBOSO, 59. — (J. M. Baeza). Mucho peso para tan poca cosa.

SALUTE, 58. — (A. Fletcher Es difícil seguirle el rumbo. Gana una vez al año.

EL CHULO, 53. — (M. J. Silva). El domingo se enojó no. Ahora puede salir.

ESTAMBUL, 55 — (J. Salfate). Corrió mal en el Chile pero el caballo está muy bueno de manera que puede ganar.

RENDIJA, 55. — (A. Gutiérrez). En el handicap va muy bien puesta y es la carta sabia para el desquite.

MOSCA, 54. — (O. Ulloa). Para trabajar es un crack pero en carrera falla mucho.

CON SU AMIGO 51. — (F. Santander). Su nombre anda sonando mucho, por algo será.

PERRA CHOLA, 50. — (R. Donoso). Ganó en el Chile como caballo de circo. Puede repetir.

DOLORES DEL RIO, 48. — (A. Jacial). Elemento muy regular y que puede meterse en los plácés.

MARQUITA, 47. — (H. Jara). El domingo la vimos correr muy mal.

BLUE JACKET, 46. — (R. Olguín). Bastante peligro. Cubierta obligada.

LA JUANA, 44. — (L. Ahumada). Le quitamos el saludo hasta rato.

LA MONA, 44. — (C. Sánchez). También le perdimos la fe.

# TRIBUNALES DE JUSTICIA

**JUZGADO DE 5.— RELATOR, Sr. MONTERO**

Las causas de la tabla no se vieron.

Continuó y quedó en acuerdo la causa del martes: Recurso de inconstitucionalidad de Víctor Figueroa y otros.

Intervienen: don Santiago Lazo, por el recurrente; don Alfredo Ba maceda contra el decreto.

Fallos: del acuerdo:

Contra Pierre y otros, agresada fallada.

Contra R. Gálvez, fallada agresada.

Desafuero del senador Hidalgo, sobreseído.

Sumario por muerte de una desconocida, fallada.

Sumario por suicidio de B. Casas, fallada.

Sumario por lesiones O. Lahara, fallada.

Las demás no vistas o suspendidas.

Fallada en turnia:

Contra la Lastra con Martínez Hnos., sobreseídos con Morales.

Alegaron:

En la 1.a don Jorge Neur Latur.

En la 2 agresada, don Alfonso de Larrea.

**SEGUNDA SALA.—RELATOR, SEÑOR BULIGOS**

1 Contra E. Toledo, fallada.

2 y 3. Contra J. L. Aldana, fallada.

Contra C. Morales fallada.

Contra J. Casarán, fallada.

Contra A. Martínez, fallada.

Contra E. Carrasco, fallada.

Contra L. Yebagnan, fallada.

Contra B. Cáceres B., alegatos.

Fallada la pendiente número 3.

Arrea con A. Caldivieso, fallado.

Alegaron:

En la 9, don Alfonso Freile L. y don Manuel Droguett.

**TERCERA SALA.—RELATOR, SEÑOR SMART**

Herrera con Pisani, fallada.

2. Ramírez con Valenzuela, fallada.

3. Contra Eso. Hernández y otro, fallada.

4. Recurso de hecho de P. Carmona y otros, acuerdo y diligencias.

5. Contra M. Lozzano, fallada.

6. Sumario por muerte de L. León fallada.

7. Contra A. Jaure, fallada.

8. Vargas con Medina, fallada.

9. Trámite.

10. Contra R. Fierro y otro fallada.

Las demás no vistas o suspendidas.

Alegaron:

En la 4, don Benjamín de la Barra.

En la 5, don Oscar Rojas.

**CUARTA SALA.—RELATOR, SEÑOR SANEUTZA**

1. Contra E. Benitez, trámite.

2. Robo a E. Johnson, fallada.

3. Suicidio de M. Santibáñez fallada.

4. Homicidio de un desconocido, fallada.

5. Muerte de A. Morrison fallada.

6. J. Ortega con G. Harsely, fallada.

7. O. Barraza, acuerdo y diligencias.

8. E. Hubner con A. Wenz, fallada.

10. D. Echeverría con J. Errázuriz, fallada.

11 y 12. Fallada de acuerdo y diligencias.

Agregada: contra L. Varas, fallada.

Alegaron:

En la 6 don Gino Marino.

En la 7, don Alfonso Freile L.

En las 10 11 y 12 don Humberto Yáñez con don Hilario Guión.

**QUINTA SALA.—RELATOR SEÑOR VARAS**

1. Carrasco con Bustamante, fallada.

2. Z. Rojas, partición, fallada.

3. Chuaqui con Ferrier, fallada.

4. Sin tribunal.

Las demás no vistas o suspendidas.

Alegaron:

En la 1, don Aquiles González.

En la 3, don Aníbal Rosa.

**CORTE DE APELACIONES**

**PRIMERA SALA.—RELATOR, SEÑOR ZAVALA**

1. Contra Pérez y otros, agresada fallada.

2. Contra R. Gálvez, fallada agresada.

3. Desafuero del senador Hidalgo, sobreído.

4. Sumario por muerte de una desconocida, fallada.

5. Sumario por suicidio de B. Casas, fallada.

6. Sumario por lesiones O. Lahara, fallada.

Las demás no vistas o suspendidas.

Fallada en turnia:

Contra la Lastra con Martínez Hnos., sobreseídos con Morales.

Alegaron:

En la 1.a don Jorge Neur Latur.

En la 2 agresada, don Alfonso de Larrea.

**SEGUNDA SALA.—RELATOR, SEÑOR BULIGOS**

Contra E. Toledo, fallada.

2 y 3. Contra J. L. Aldana, fallada.

Contra C. Morales fallada.

Contra J. Casarán, fallada.

Contra A. Martínez, fallada.

Contra E. Carrasco, fallada.

Contra L. Yebagnan, fallada.

Contra B. Cáceres B., alegatos.

Fallada la pendiente número 3.

Arrea con A. Caldivieso, fallado.

Alegaron:

En la 9, don Alfonso Freile L. y don Manuel Droguett.

**TERCERA SALA.—RELATOR, SEÑOR SMART**

Herrera con Pisani, fallada.

2. Ramírez con Valenzuela, fallada.

3. Contra Eso. Hernández y otro, fallada.

4. Recurso de hecho de P. Carmona y otros, acuerdo y diligencias.

5. Contra M. Lozzano, fallada.

6. Sumario por muerte de L. León fallada.

7. Contra A. Jaure, fallada.

8. Vargas con Medina, fallada.

9. Trámite.

10. Contra R. Fierro y otro fallada.

Las demás no vistas o suspendidas.

Alegaron:

En la 4, don Benjamín de la Barra.

En la 5, don Oscar Rojas.

**CUARTA SALA.—RELATOR, SEÑOR SANEUTZA**

1. Contra E. Benitez, trámite.

2. Robo a E. Johnson, fallada.

3. Suicidio de M. Santibáñez fallada.

4. Homicidio de un desconocido, fallada.

5. Muerte de A. Morrison fallada.

6. J. Ortega con G. Harsely, fallada.

7. O. Barraza, acuerdo y diligencias.

8. E. Hubner con A. Wenz, fallada.

10. D. Echeverría con J. Errázuriz, fallada.

11 y 12. Fallada de acuerdo y diligencias.

Agregada: contra L. Varas, fallada.

Alegaron:

En la 6 don Gino Marino.

En la 7, don Alfonso Freile L.

En las 10 11 y 12 don Humberto Yáñez con don Hilario Guión.

**QUINTA SALA.—RELATOR SEÑOR VARAS**

1. Carrasco con Bustamante, fallada.

2. Z. Rojas, partición, fallada.

3. Chuaqui con Ferrier, fallada.

4. Sin tribunal.

Las demás no vistas o suspendidas.

Alegaron:

En la 1, don Aquiles González.

En la 3, don Aníbal Rosa.

Cámara Fotográfica "Leica"

DE OCASION COMPRO MAQUINA "LEICA"

De 11 a 13 horas y de 1 a 20, en la Sección Fotografía de este diario.

SE PIDEN

Propuestas Públicas por 500 qtls. de pasto

DE PRIMER CORTE Y 500 KILOS DE 2.a CORTE PUESTOS EN BODEGA, CALLE BORJA AL COSTADO ESTACION CENTRAL.

LAS PROPUESTAS SE ABRIRAN EN LA ENTENDENCIA DE SANTIAGO EL MIERCOLES 11 DEL PRESENTE, A LAS 15 HORAS.

PAGO AL CONTADO.

AVISE UD. EN LOS CLASIFICADOS DE "LA NACION"

# SILFO, crack completo

Silfo, por Silurian y Magia, triunfador, al galope, en el clásico "Zabiaurre", en donde conquistaba su cuarta victoria consecutiva—después de un debut desgraciado—, prueba que ha venido a consagrarlo como el crack de su generación

## El clásico "Salpicón"

### (Prueba básica del domingo en el Club Hípico)

Condiciones: 1.800 metros. — Para caballos de 4 años y más que no hayan ganado más de 60 mil pesos y que no hayan ganado clásicos desde el 1.o de enero de 1934. Peso de Reglamento —Descargo de un kilo por cada 5 mil pesos ganados.—Recargo de 2 kilos a ganadores de una carrera desde el 1.o de enero de 1934 y de tres kilos a los ganadores de 2 o más carreras.

COMPETIDORES Y MONTAS:

Bucephale 58, M. Baeza.
Flambeau 57, A. Gutiérrez.
Quinchao 57, J. S. Díaz.
Bull Dog 54, J. Salfate.
Impetuoso 52, J. Carrasco.
Diabólica 52, O. Ulloa.

## El favorito del clásico "Salpicón"

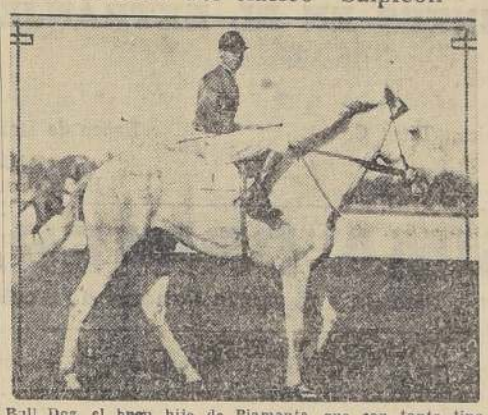

Bull Dog, el buen hijo de Piamonte, que con tanto tino prepara el jockey José Salfate, y que se perfila como favorito para el clásico "Salpicón" a disputarse el domingo próximo en el Club Hípico

## Los trabajos de ayer en el Club Hípico

(PISTA DE ARENA)

Alegrón, montado por C. Millas, pasó 1.000 metros en ...

—Lonina, montada por J. Carrasco, pasó 400 metros en 25 2/5; después de un descanso, repitió en 26 1/5.

—Alcha, montada por J. Donoso, pasó 700 metros en 46.

—El Verones, montado por S. Villanueva, pasó 500 metros en 30 3/5; después de un descanso, repitió en 31 1/5.

—Katusha, montada por F. Santander, pasó 1.200 metros en 1.20.

—Cumberland, montado por F. Santander, y Sandino, por C. Chávez, pasaron 600 metros en 35 3/5; después de un descanso, repitieron en 37 2/5. Ganó ambas veces Cumberland por dos cuerpos.

—Montijo, montado por un aprendiz, pasó 700 metros en 46, completó la vuelta suave y repitió 600 metros en 39 1/5.

—Haviland, montado por aprendiz, pasó 1.400 metros en 1.35.

—Reticencia, montada por J. Donoso, largó 700 metros en 46.

—Pilmaiquén, montado por J. Donoso, pasó 700 metros en 44 2/5; después de un descanso, repitió 400 metros en 26 3/5.

—Michigán, montado por un aprendiz, pasó 800 metros en 55.

—Baldosa y Birbona, montadas por aprendices, pasaron 600 metros en 1.30 2/5. Ganó Baldosa por dos cuerpos.

—Wimbledon, montado por un aprendiz, pasó 600 metros en 34 2/5.

—Dardanelos, montado por J. Carrasco, pasó 1.000 metros en 1.7 2/5.

—Polonés, montado por J. Donoso, y Estruendo por un aprendiz, pasaron 500 metros en 31 1/5, llegando iguales.

—Maricelaine, montada por F. Santander; Marco Tulio y Raudal, con aprendices, pasaron 800 metros en 54; después de un descanso, repitieron en 55, llegando ambas veces iguales.

—Rendija, montada por un aprendiz, pasó 1.400 metros en 1.35.

—Maurice, montado por C. Guerra, y Flambeau, por A. Gutiérrez, pasaron 1.000 metros en 1.5 3/4, llegando iguales.

—Llevantina, montada por un aprendiz, largó 700 metros en 46.

—Sirenia, montada por un aprendiz, pasó 1.400 metros en 1.35 2/5.

—Con su Amigo, montado por F. Santander, pasó 300 metros en 18 2/5; después de un descanso, repitió 400 metros en 25.

—Soltura, montada por C. Guerra, y Avrina, con un aprendiz, pasaron 1.000 metros en 1.6 4/5, llegando iguales.

—Bucephale, montado por J. Carrasco, pasó 1.200 metros en 1.25; después de un descanso, repitió 700 metros en 44 2/5.

—Mofa, montada por J. Donoso, pasó 1.400 metros en 1.37.

—La Chanson, montada por A. Gutiérrez, pasó 500 metros en 32 3/5; después de un descanso, repitió en 30 3/5.

—Bohemienne, montada por J. Donoso, pasó 700 metros en 44 2/5.

—Gacel, montado por C. Cuevas, pasó 1.400 metros en 1.38.

—Tempacón, montado por un aprendiz, y Fulenia, por R. Hinojosa, pasaron 600 metros en 38 3/5, llegando iguales.

—Bicho Raro, montado por R. Donoso, pasó 400 metros en 25, siguió la vuelta suave, repitió en seguida en 26.

—Whoppe, montado por un aprendiz, pasó 1.400 metros en 1.36 3/5.

—Sarbona, montada por R. Hinojosa, pasó 700 metros en 44 4/5.

—Quisquillozo, montado por un aprendiz, pasó 700 metros en 45.

—Diabólica, montada por C. Leiva, pasó 700 metros en 44 2/5.

## Trabajos de jueves en el Hipódromo Chile

PISTA PESADA

Everest (J. Silva) pasó una vuelta en 1.44.

Maleficio (aprendiz) pasó una vuelta en 1.43 3/5.

Colorete y Delio, (aprendices), pasaron 600 metros en 40.

Furundungo (J. Silva) pasó 400 metros en 26 2/5; repitió en 27.

La Araucana (aprendiz) pasó 400 metros en 27 3/5; repitió en 26 3/5.

Perla Roja (aprendiz) pasó 200 metros en 13; repitió igual.

Tilao (J. Vergara) pasó 400 metros en 26; repitió 600 metros en 40.

La Olguita (A. Correa) pasó 600 metros en 40; repitió 400 en 25 tres quintos.

Blue Jacket (A. Pérez) pasó 1000 metros en 1.8 2/5.

Oscila (G. Valencia) pasó 400 metros en 25 3/5.

Alabe (aprendiz) pasó 600 metros en 40.

Galopando (aprendiz) pasó 600 metros en 40 2/5.

Polión (J. Vergara) pasó 600 metros en 40 3/5.

Tirania (R. Ravello) pasó 400 metros en 27 2/5 a voluntad.

CAJA de SEGURO OBLIGATORIO

Ley 4054

SECCION MEDICA

Se llama a concurso para proveer el cargo de Visitadora Social del Consultorio de Rancagua con renta mensual de $ 400.

A este concurso pueden presentarse también Enfermeras Sanitarias.

Las bases y demás antecedentes deben consultarse en la Sección Médica, Oficina de Inspección Médica Zona Sur, de 3 a 4 de la tarde.

Enfermos de los Riñones

Las personas que sufren de los riñones deben buscar rápido alivio tomando las tabletas

RIÑOL 18

que ayudan a los riñones a funcionar normalmente.

Base: Extr. salvia, rubia, culantrillo, equiseto. M. R.

## Algo que debemos imitar: la Escuela de Jinetes

### Pronto se implantará en Palermo.—Nuestro conocido Pedro Costa, ayudante del profesor de equitación

Por considerarlo de interés para nuestro ambiente hípico, reproducimos de un diario argentino, el siguiente artículo sobre la Escuela de Jinetes que luego se implantará en Palermo, y que en Chile cada día se hace más necesaria.

Es casi seguro que en una de sus próximas reuniones la autoridad hípica de Palermo, convierta en realidad la sugerencia que le dimos desde estas mismas columnas hace varios meses, respecto a la conveniencia de crear una escuela de equitación para el perfeccionamiento de nuestros látigos, y, sobre todo, para que los aprendices se adiestren en el manejo del filete, consagrado en los principales centros turísticos del mundo como el sistema más eficaz para dirigir "pur sanga" y, sin embargo, tan resistido en Palermo, a pesar de que en varias ocasiones nuestros cuidadores y jockeys tuvieron ocasión de apreciar las ventajas que tiene sobre el freno criollo, especialmente cuando se trata de animales indóciles.

Nada se ha dicho aun, oficialmente, sobre la creación de la escuela, pero el lunes 18 del corriente, dejamos entrever la posibilidad de su creación, y hoy podemos informar que es casi seguro que la escuela empezará a funcionar el mes próximo. De acuerdo a nuestra iniciativa, el profesor no será un jockey ni siquiera un cuidador de los que fueron jockeys destacados en su mocedad, sino un particular diplomado, claro está, en equitación y hasta podemos asegurar que tendrá por auxiliar al conocido jockey Pedro Costa, que, comprometido ya para ello, ha desistido del viaje al Brasil que tenía proyectado para el mes próximo.

Los aprendices estarán obligados a concurrir a los cursos y en cuanto estén acondicionados al cuanto estén en condiciones de correr con filete, se abrirán dos carreras por reunión sobre pista recta, en cuyas condiciones entraría a de actuar obligadamente con filete.

La escuela de equitación hará de nuestros jockeys, sobresalientes hoy por su coraje y sus aptitudes intuitivas, verdaderos maestros de la fusta, enriqueciendo el acervo actual de sus conocimientos innatos o adquiridos en la escuela empírica en que casi todos se han formado, con los mil secretos, maravillosos, por cierto, que les irá revelando la ciencia en materia de equitación, dándoles noción precisa para sortear con destreza e inteligencia, todos los peligros que acechan sus vidas en el desempeño de su profesión, así como para sacar del caballo el mayor rendimiento de sus energías locomotivas con el menor desgaste de las mismas.

En las pistas de arena de Palermo, nuestros jockeys no han sufrido hasta ahora mayormente la desventaja que importa no saber manejar el filete, pero la inauguración del hipódromo de San Isidro es cada día una realidad más inminente, y, entonces, en las pistas de césped, el problema que hoy en Palermo es una cosa seria, va a adquirir aspectos muchos más graves.

Las pistas de césped, suaves, pintorescas y maravillosas, son traicioneras y resbaladizas, y bajo el manto verde que las cubre, suelen ocultar peligros gravísimos.

El uso del filete será allí imprescindible, y por más que se resista, como se resiste en nuestro ambiente todo lo que significa una innovación, hasta los más reacios se verán obligados a adoptarlo y reconocer bien pronto su eficacia.

# LA OPCION DE LOS COMPETIDORES DEL DOMINGO EN EL HIPODROMO CHILE Y SUS RESPECTIVAS MONTAS

**PRIMERA CARRERA. 900 METROS**

DORADITA 54.— Posiblemente no corra y ni falta que hace.

KATUSHA 54.— (F. Santander). Es de buena familia, pero hasta el momento no se le conoce gracia alguna.

LOBA 54 (F. Pastene). Una hija de Buñuelito, que recién se inicia y que seguramente pasará desapercibida.

UFA 54.— (J. Donoso). Remató tercera de Isar Zurr y Soltura en una ocasión, en el Club. Puede ser la sorpresa.

CARMUNCHA 53 (P. Muñoz). Viene de escoltar a La Araucana y Porteña. Según nuestra opinión, debe ser la ganadora.

JINETILLA 53 (J. Alarcón) No tiene por donde salir mala, pero hay que esperar todavía.

MALATESTA 53.— (G. Tapia). Llegó penúltima en la competencia que se adjudicó La Araucana.

HARRY UP 53 (R. Hinojosa). Es muy rápida y seguramente estará entre los primeras.

MATANCILLA 52 (A. Pérez)— La vimos correr muy bien la última vez. Es un placé sumulento.

NEGRURA 52 (A. Jacial) Déjela pasar sin miedo, porque es completamente inofensiva.

MENESTRA 51 (M. Erazo) No hay caso por ahora.

FICHITA 50 (H. Jara) Ya conoce el marcador, y como el lobo no es una maravilla, estará en la quemada.

OZELIA 49 (M. J. Silva) Para los que andan a cama de lo inesperado.

PERLA ROJA 47 (O. Quezada). Una tisica que no vale lo que se come.

**SEGUNDA CARRERA**

MINUTO 61 (O. Jara) Con el peso de reglamento quedó para la miseria.

RESALTO 61 (J. Silva) Debía largarse a provincias, en donde tiene el puchero asegurado.

DELTA 56 (L. A. Morgado) Muy honorable su última performance. Seguramente vendrá cara la derrota.

MELUZA 56 (R. Ravello) No lleva velas en este entierro.

SANS DOUTE 56 (A. Gutiérrez). Hace rato que no luce su esbelta silueta en el marcador.

PICACERITO 55 (P. Muñoz) El domingo corrió entre los puntaros hasta la entrada de la recta. Tórgase presente.

DA GUSTO 54 (R. Olguín) Por ahí va a llegar; entre los diez primeros.

LUJURIA 53 (S. Villanueva) Es una bala, pero al final le faltan los neumáticos.

PICOTIN 53 (J. Carrasco) Va como se pide, y nada nos extraña verlo imponerse al galope.

BEAU GESTE 52 (M. Erazo) Haga méritos y después hablamos. ¿No le parece?

LAS LIEBRES 51 (A. Pérez) Siempre que la ayuden con una buena parafina, es muy capaz de salir avanti.

SLAP 51 (R. Donoso) Se clasificó segunda de Perra Chola, performance que nos dejó patilividos. Ahora pagará placé.

CHIPE 50 (R. Urbina) Guarda con éste, que va a resultar de un momento a otro.

LA OLGUITA 50 (G. Valencia) Un jugo muy sensato y que paga una billetada enorme.

PERFORADOR 48 (H. Jara) Llegó quinta de Pelargonia, actuación que le da gran chance esta vez.

REALIDAD II 48 (J. Donoso). Escolitó a Popetina en el Club, y le bastará repetir esa carrera para dar cuenta de este grupo.

RECAMARA 46 (L. Ahumada). Atraviesa por su peor momento y no lleva visos de componerse.

**TERCERA CARRERA. 1200 METROS**

EL IMPARCIAL 58 (J. Silva). A estos kilogramos no le aseguramos el éxito.

LARGUEZA 57 (A. Pérez) Muy duro se le presenta el hueso en esta ocasión.

TE HENUA 57 (E. Asenjo). Se ha visto sobresaliente y no titubeamos en encomendarle la defensa de nuestro pronóstico.

KAPURTALA 56 Tal vez no corra.

MALEFICIO 56 (M. J. Silva). El otro día fué favorito y no asomó en parte alguna. Ahora es la ocasión para desquitarse.

BORRACHITA 55 (O. Ulloa). La tienen por muy corredora, pero se nos ocurre que exageran un poco.

DISNA 55 (J. Orellana) Para botar cinco y recoger doscientos.

GUARAPON 55 (A. Gutiérrez) Es muy regular el muchacho, y no anderia lejos que nos diera un mal rato.

LEONINA 55 (S. Villanueva). Tiene derecho a que se le respete; venga un placé.

REDIL 54 (R. Ravello). Por una performance buena produce diez pésimas.

CAPICUA 53 (M. Erazo). A decir verdad, no nos entusiasma ni cobre.

COTY 53 (J. Alarcón). Hace mucho tiempo que le quitamos el saludo a esta adorita.

LONCOTRARO 52 (R. Donoso). Viene saliendo de la enfermería y todavía huele a remedio.

DELIO 51 (M. Cuevas). Cocidita está la papo; métanle el diente.

ADONY 50 (R. Urbina) Un dato al oído y cuidadito con pregonarlo.

LILY DAMITA 49 (F. Santander). Sus recientes performances no le dan mayores títulos en esta competencia.

MORBIDEZZA 49 (L. Ahumada). Rival muy sumamente cruda y que paga buenos billetes.

**CUARTA CARRERA. 1900 METROS**

FONTANA ROSA 59 (M. Erazo). Se nota en gran forma, y malgré los 59, hará lucida pelea.

SNOWDEN 58 (J. Carrasco). Corrió en días pasados en esta misma distancia y llegó como las tristes bandurrias.

BICHO RARO 56 (R. Donoso). Es todo un campeón en esta cancha y creemos difícil que pueda perder. Nuestro favorito.

RICACHONA 55 (L. A. Morgado). Les han pagado en el suelo en esta temporada. A pesar de todo, estará entre los primeros.

EVEREST 52 (A. Gutiérrez).— En el papel lo vemos como el más peligroso enemigo de nuestro recomendado Bicho Raro.

BENARES 50 (O. Ulloa).— Si encuentra pista seca, va a costar ganarla, pues se ha visto en gran forma.

LA LIMEÑA 47 (L. Ahumada). —Juego muy sensato y bien remunerado.

SALTAMONTES 45 (H. Jara). —Va en el saco.

BARATA 44 (C. Sánchez).— En otro saco.

MALEFICIO 44 (N. N.)—En un tercer saco.

MAUVIETTE, 44 (C. Cuevas). —Está más mala que el amargo sulfuroso.

**QUINTA CARRERA. — 1,200 METROS**

TUNGSTENO, 57 (J. Oregón). —¿En qué tren llegaría?

DECAMERON 56 (M. Quezada). —Muy difícil se le presenta el compromiso a estos kilos.

PATINAZO 55 (A. Jacial). — Uno que es muy capaz de meterse en la conversación a última hora.

PERRA CHOLA 55 (L. Leyton).—También la vemos anotada en el Club. En donde corra es la primera opción.

CHILI HUE 54 (E. Asenjo).— Intentará hacer el recorrido de un viaje, pero en las galerías la llamarán al orden.

COMADRONA 54 (A. Gutiérrez).—Tiene chance, pero de ahí a ganar, media un mundo.

JUAN TENORIO 54 (J. Silva) —Pésima su performance en el clásico Almodovar. No tiene cabe.

SALMERON 54 (L. A. Morgado).—En la curva le darán el "Estate quieto".

INSEGURA 53 (J. Alarcón).— Con Perra Chola se cortará el pelo a la llegada.

LA NONNE 53 (R. Urbina).— Asegurar que es largar amarras y a cobrar. Ahí queda el dato.

LA ARAUCANA 52 (R. Olguín) —Viene de ganar y en candelero para repetirse el guiso.

SELENE 52 (J. Orellana). — La hombrja solitaria sobre cuatro patas.

SIGA HABLANDO 51 (M. Erazo) —Después de su reciente fracaso no le cotizamos.

ROCK SALT 49 (L. Ahumada) —Hace rato que no le tienen amenazados con este bautizo.

**SEXTA CARRERA. — 1.200 METROS**

INDIO MANSO 58 (E. Asenjo) —Representa la clase, y por lo tanto, puede ser el encargado de la avería.

POLION 57 (P. Muñoz).—Remató segundo de Granizada, performance que le da grandes probabilidades.

HAPSBURGO 56 (M. Baeza). —Dista mucho de ser el buen elemento que conocimos en otras temporadas.

MI LINDA 56 (J. Silva). — Nuestro palpito, y no decimos más para no darle mucha luz al gas.

DESVENTURADO 55 (J. Carrasco).—Lleva dos al hilo y aquí se anotará la tercera.

DON ALAMIRO 54 (A. Gutiérrez).—Atrevido por demás y capaz de todo.

POLONES 54 (O. Ulloa).—Hará pelea movida y morirá con todos los honores.

RETIRO 51 (R. Olguín).—Uno que pica con color y paga un dinerel.

FORTACHO 50 (J. Donoso).— El domingo se corrieron una fija en el Club y apénas cuarto. Ahora es muy capaz de

# BANCO DE A. EDWADS Y CIA

## Sucesores de A. EDWARDS y Cía.
## Sucesores de AGUSTIN EDWARDS OSANDON
### ESTABLECIDO EN 1846

| | |
|---|---|
| CAPITAL | $ 25.000.000 |
| FONDO DE RESERVA LEGAL | " 6.250.000 |
| FONDO DE RESERVA ADICIONAL | " 5.350.000 |
| FONDO PARA FUTUROS DIVIDENDOS | " 930.44[illegible] |

### DIRECTORES

AGUSTIN EDWARDS
PRESIDENTE.

CARLOS R. EDWARDS
VICEPRESIDENTE.

ARTURO LYON PEÑA.—CARLOS GARCIA L.—JORGE K. C. OLDFIELD.—JORGE I. WAGSTAFF.—NICANOR SEÑORET.—RICARDO E. SEARLE.—SAMUEL CLARO LASTA[illegible]

**OFICINA DE VALPARAISO**
NICANOR SEÑORET, DIRECTOR-GERENTE.
GUSTAVO OLIVARES—JORGE DITTBORN, SUBGERENTES.

**OFICINA DE SANTIAGO**
RICARDO E. SEARLE, DIRECTOR-GERENTE.
ROBERTO E. LEAY.—RAFAEL PRIET[illegible], SUBGERENTES.

### INSPECTORES DE CUENTAS
JOSE FABRES PINTO
ALFREDO COURT

### AGENTES EN EL EXTRANJERO

LONDRES
Glyn Mills & Co.—Banco Anglo Sud Americano Ltdo.

NUEVA YORK
Guaranty Trust Co. of New York.—The Anglo South American Trust Co.

BERLIN
Commerz und Privat Banko

PARIS
Banque Transatlantique S. A.—Morgan & Cie.

BUENOS AIRES
Banco de Italia y Río de la Plata.—Banco Anglo Sud Americano Ltdo.

ROMA
Banca Commerciale Italiana.—Banco Anglo Sud Americano Ltdo.

MADRID

# CUADRAGESIMA PRIMERA MEMORIA

**que el Consejo de Administración presenta a la Junta General de Accionistas en 10 de Julio de 1934**

SEÑORES ACCIONISTAS:

De acuerdo con lo prescrito en los Estatutos, el Consejo de Administración presenta el Balance en junio 30 de 1934, y la Cuenta de Ganancias y Pérdidas, correspondiente al semestre que acaba de terminar:

| | | |
|---|---|---|
| La utilidad del semestre, después de efectuar castigos y provisiones, asciende a | | $ 1.06[illegible] |
| Rebajadas las participaciones y gratificaciones, según acuerdos tomados | | [illegible] |
| Resulta una utilidad líquida de | | $ [illegible] |
| Agregada al Fondo de Accionistas, de | | [illegible] |
| Forma un total disponible de | | $ 1.0[illegible] |
| Para el que proponemos la siguiente distribución: | | |
| Repartir a los señores accionistas un dividendo de 3% | $ 750.000.00 | |
| Destinar a la Cuenta "Provisión para Leyes Sociales" | 150.000.00 | |
| Para Futuros Dividendos... (Fondo de Accionistas) | 951.787.35 | $ 1.0[illegible] |

Aceptada esta distribución, los fondos del Banco quedarán como sigue:

| | |
|---|---|
| CAPITAL | $ 25.000.000.00 |
| FONDO DE RESERVA LEGAL | 6.250.000.00 |
| FONDO DE RESERVA ADICIONAL | 5.350.000.00 |
| FONDO PARA FUTUROS DIVIDENDOS | 951.787.35 |
| | $ 37.551.787.35 |

En el curso del presente semestre presentó su renuncia del cargo de Director el señor Juan C. Fischer. En su reemplazo fué nombrado el se fior Samuel Claro Lastarria.
Corresponde a la Junta el nombramiento de Inspectores de Cuentas.

Valparaíso, 30 de junio de 1934.

EL DIRECTORIO.

# Balance del Banco de A. Edwardsy Cía., en 30 de Junio de 1934

## Activo y Saldos Deudores

| | | |
|---|---|---|
| **FONDOS DISPONIBLES:** | | |
| Caja y Depósitos en el Banco Central de Chile | $ 11.367.330.15 | |
| Cheques y Valores a cargo de otros Bancos (canjes) | 4.415.004.35 | |
| Depósitos en Bancos del país | 138.416.73 | |
| Depósitos en el exterior | 1.709.857.96 | $ 17.630.559.13 |
| **COLOCACIONES:** | | |
| Avances en Cuenta Corriente y Préstamos: | | |
| a) Garantidos | 19.391.571.56 | |
| b) Sin garantía especial | 50.856.012.31 | |
| Letras y Documentos Descontados | 11.136.703.94 | |
| Obligaciones de los Directores y Empleados | 775.041.68 | |
| Documentos por boletas de garantía y consignaciones judiciales | 3.662.618.90 | |
| Otras colocaciones | 4.847.447.82 | $ 90.669.396.31 |
| **INVERSIONES:** | | |
| Bienes Raíces | 7.491.033.86 | |
| Bonos de Empréstitos Fiscales y Municipales | 2.577.324.80 | |
| Acciones del Banco Central de Chile | 4.000.756.00 | |
| Otros bonos, acciones y demás bienes | 6.547.593.27 | |
| Valores en poder del Superintendente de Ba[illegible] | 558.000.00 | |
| Muebles y Material | 534.029.83 | $ 21.708.737.76 |
| **OTRAS CUENTAS DEL ACTIVO:** | | |
| Sucursales en el país | 187.179.20 | |
| Operaciones de cambio | 702.037.00 | |
| Operaciones Pendientes y Varios | 450.387.15 | $ 1.340.603.41 |
| **OTRAS CUENTAS DEL DEBE:** | | |
| Intereses | 108.382.33 | $ 108.382.33 |
| TOTAL | | $ 131.465.681.28 |

## Pasivo y Saldos Acreedores

| | | |
|---|---|---|
| **ADEUDADO AL PUBLICO. Exigible a la vista o antes de 30 días:** | | |
| Depósitos en Cuenta Corriente | $ 33.342.639.93 | |
| Depósitos a la vista, vales, consignaciones y retenciones judiciales | 2.700.232.60 | |
| Boletas de garantía a la vista | 695.00 | |
| Otros compromisos (dividendos, letras, giros telegríficos por pagar y otros saldos acreedores) | 258.113.67 | $ 4[illegible] |
| **ADEUDADO AL PUBLICO. Exigible a 30 días o después de 30 días:** | | |
| Depósitos a plazo fijo, a plazo indefinido renovable y a plazo indefinido | 19.876.536.57 | |
| Boletas de garantía con 30 días de aviso | 3.895.757.77 | |
| Otros compromisos | 304.663.78 | $ 24.[illegible] |
| **ADEUDADO A BANCOS Y CORRESPONSALES:** | | |
| Adeudado a Bancos del exterior | 15.521.904.38 | $ 11.[illegible] |
| **OTRAS CUENTAS DEL PASIVO:** | | |
| Retenciones del Impuesto sobre la Renta | 159.138.27 | |
| Operaciones de Cambio | 684.033.89 | |
| Operaciones Pendientes y Varios | 11.104.214.64 | $ 11.[illegible] |
| **OTRAS CUENTAS DEL HABER:** | | |
| Ganancias y Pérdidas | 1.087.319.88 | $ 1.[illegible] |
| **CAPITAL Y RESERVAS:** | | |
| Capital Pagado | 25.000.000.00 | |
| Reserva Legal | 6.250.000.00 | |
| Reservas Adicionales | 6.280.440.81 | $ 37.[illegible] |
| TOTAL | | $ 131.[illegible] |

## CUENTAS DE ORDEN

| | | | |
|---|---|---|---|
| Valores en Custodia | $ 192.009.526.73 | Depósito de Valores en Custodia | $ 192.[illegible] |
| Valores en Garantía | 30.664.106.09 | Depósitos de Valores en Garantía | 30.[illegible] |
| Valores en Cobranza | 4.524.524.17 | Depósitos de Valores en Cobranza | 4.[illegible] |
| Responsabilidad indirecta de Directores y Empleados | 4.159.52 | Garantías otorgadas por Directores y Empleados | |
| | $ 227.002.116.91 | | $ 227.[illegible] |

## GANANCIAS Y PERDIDAS

| DEBE | | HABER | |
|---|---|---|---|
| Sueldos, Gratificaciones, Imposiciones a Fondos de Previsión, etc. | $ 788.236.54 | Saldo que resulta al Haber de esta Cuenta, después de hacer provisiones y castigos | $ 2.[illegible] |
| Contribuciones | 172.496.78 | | |
| Comisiones, Arriendos y otros Gastos de Administración | 377.789.57 | | |
| Castigo de Propiedades | 65.000.00 | | |
| UTILIDAD LIQUIDA | 1.087.319.88 | | |
| | $ 2.460.843.07 | | $ 2.[illegible] |

Hemos revisado los libros de Contabilidad, hallándolos en perfecto orden.

Valparaíso, junio 30 de 1934.

JOSE FABRES PINTO,
Inspector de Cuentas.

ALFREDO COURT,
Inspector de Cuentas.

NICANOR SESORET,
Director-Gerente.

RUGBY

# Green Cross y Stade Français jugarán por la 2.a rueda oficial

El próximo domingo en el field de los franceses, en Los Leones

Cuando Green Cross fué vencido por Stade Francais, en la disputa de la primera rueda, el team de la cruz verde no pretó, en esa oportunidad, su forma plana mayor que, después, empatara con Prince of Wales y venciera a El Llanito. No es que queramos con estos antecedentes aminorar el lejano triunfo obtenido por Stade sino que, teniendo disputar el domingo próximo el match de segunda rueda entre estos dos famosos equipos, deseamos estar por cuán grande es el interés por realizar el cotejo, para presenciar el cual la edición ya se ha hecho reservar numerosas localidades.

Stade Francais, contrariamente a lo que los mismos defensores del Gallito creían, pudo, sin su gran refuerzo de los hermanos Guell, salvar con éxito su puesto de puntero, y fué así como empató, a puro corazón, el match que con Prince of Wales, por línea, llevaba perdido. Consiguió Stade en esa ocasión situarse en el primer peldaño, y estando dispuesto a defender esta posición a toda costa, ha ordenado un training riguroso a sus componentes.

Green Cross, por su parte, sabedor de lo difícil que es su rival del domingo, ha dado término al descanso, y ya los muchachos se encuentran firmes en el gimnasio.

No sólo en primera división hay un buen match: el match de segunda, que se jugará como preliminar, tiene también una evidente importancia, cual es la de jugarse el penúltimo match de la primera rueda, y ser este match el primero que juegan Green Cross con Stade Francais, en el presente año.

Los jugadores que integrarán los teams, salvo modificaciones de última hora, son los siguientes:

STADE FRANCAIS I.— Kally, Uribe, Baccarrezza, Keurneur, Decquier, Portus, Abott, Justiniano Maccallum, Paredes, Doyahrçabal, Bertramine Comparini, Van Kilsdonk y Zúñiga.

GREEN CROSS I.— Pinto, Román, Mackenney C., Mackenney E., Benítez, Bravo Reyes, Regord, Salazar, Mardones, Guerra, Garrido, Montero, Pacull y Naranjo.

STADE FRANCAIS II.— Harnecker, Justiniano, Hill, Bucci Rawlings, Castro, García Loiselle, Nario, Migouras, Rossen, Buzeta, Casse, Mathieu y Pérez.

GREEN CROSS II.— Moreno Lira, Gálvez, Orellana, San Juan, Desmadryl, Burr, Ossa, Reyes, Zamorano, Yáñez, Santelices, Previat, Green y Gómez.

Dos pesos es el valor de la entrada y los carros 25 y 27 sirven para llegar al Stade Francais, en Los Leones.

## Santiago Paperchase Club

El directorio de esta institución acordó suspender por un mes toda actividad social dentro del club, en homenaje a la memoria de su socio don Gabriel Cerda Salcedo (Q. E. P. D.), fallecido trágicamente el 30 de junio próximo pasado, y cuyo prematuro desaparecimiento significa para esta corporación la pérdida de su más valioso y entusiasta exponente deportivo.

Acordó, asimismo, que el próximo domingo, a las 9 1/2 A. M. se oficie una misa de campaña, por el descanso de su alma, en el campo que posee la institución, en la Avenida Ossa 1830, Tobalaba, a la cual se invita a todos los que fueron sus amigos.

## Citaciones

CLUB DE DEPORTES ESTRELLA.— Directorio hoy, a las 21, en la secretaría.

CLUB DE DEPORTES GREEN CROSS.— Directorio general hoy, a las 22, en la secretaría.

DEPORTIVO ALBION.— 1.o y 2.o equipos mañana, a las 14, en la cancha Humanidades.

PLAZA M. RODRIGUEZ F. C.— 3 equipos domingo, a las 13, en la secretaría, para ir a Maipú.

CLUB DE DEPORTES AMERICAN.— Tercer equipo domingo, a las 10, y 1.o y 2.o, a las 14; cancha Municipal de La Cisterna.

DEPORTIVO JORGE FIGUEROA.— Junta general hoy, a las 21 horas, en Santa Isabel 36.

ASOCIACION DE PING-PONG DE SANTIAGO.— Delegados para hoy, a las 21.45 horas, en Arturo Prat 238, para elegir directorio y organizar el campeonato por equipos.

## Club de Rayuela "Fco. Bilbao"

Este club llevará a efecto el próximo domingo un gran campeonato de rayuela, en el que se disputarán hermosos premios, pudiendo tomar parte cualquier competidor con tejo libre.

Las inscripciones están abiertas desde hoy hasta el domingo y se cerrarán a las 14 horas del mismo día.

## Club de Deportes Estrella

El próximo domingo, Estrella cumplirá los siguientes compromisos.

En football, amistoso con el Everton 1.o y 2.o, en la cancha Escuela de Caballería; en basketball, el femenino jugará la final con Universitario y el 3.o masculino con el Comercio.

EL GIGANTE DEL BASKETBALL

bur Cadwell, capitán del m de basketball de la Universidad de California del , durante una práctica uno de sus compañeros, ton Anderson. Obsérvese enorme diferencia de estura que hay entre ambos. well es el hombre más o del basketball norteamericano

MATE los Pirihuines

ellos le matarán sus animales.
CAPSULAS HEPATICAS
n el remedio infalible.
$ 0.25 cíu.
INSTITUTO SEROTERAPICO
r. L. Schmidt Herman
onitas 719.— Santiago
WILLIAMSON, BALFOUR & CIA.
EN TODO EL PAIS
Lt. N.O.

SE VENDE
una prensa plana
TAMAÑO MEDIO
MERCURIO
Tratar con el Gerente del Diario
"LA NACION"
de 10 a 12 horas

# Revancha entre Magallanes y Ferroviarios de Valparaíso

## Despierta interés la jornada del domingo en el Estadio de Carabineros

Motivo de justo regocijo es el match de revancha concertado entre estos clubs que el domingo último brindaron a la afición porteña una contienda llena de interesantes alternativas, como desde hace mucho tiempo no le era dable disfrutar.

Si como esperamos, los cuadros contrincantes repiten el "plato", podemos estar ciertos que el cotejo en referencia constituirá uno de los acontecimientos más importantes del año, en donde dos conjuntos fuertes, parejos y con alto espíritu de trabajo se disputarán palmo a palmo los honores de la jornada sin pedir ni dar cuartel hasta que vea el más afortunado coronados sus esfuerzos por la apetecida victoria.

Veremos pues, a Cataldo, el mejor puntero porteño de los últimos tiempos; a la pareja de zagueros, formada por Estay y Tejas; a Carroza, el rápido y diestro centro medio y, finalmente a Díaz, Balbuena, Reyes y Román, jugadores de fuste que conoce perfectamente el papel que les corresponde desempeñar.

En cuanto al Magallanes, nada de lo dicho por la prensa porteña, nada de nuevo tenemos que agregar. Es el equipo más completo de la actualidad y quizá pasará algún tiempo antes que aparezca otro "once" que consiga desplazarlo. Córdoba, Torres, Ponce, Carmona y Pacheco, son los puntales básicos del cuadro listado. Ahora, si a esto agregamos el entusiasmo y buen estado de preparación en que sus hombres se encuentran, comprenderemos el secreto de los éxitos alcanzados en lo corrido de la presente temporada.

Estamos pues, en vísperas de un match de primer orden, que indicará el verdadero grado de progreso que hemos obtenido en la práctica del popular deporte, con el beneplácito de los ferverosos aficionados.

El preliminar estará a cargo del cuadro B, del Magallanes y del Metropolitano, uno de los conjuntos jóvenes de mayor porvenir entre los amateurs.

Finalmente, a las 15.45 horas, ante el árbitro porteño, señor H. Reginatto, los contendores del match de fondo extenderán sus líneas como sigue:

MAGALLANES:
Ibacache
Vargas, Córdoba
J. Córdoba, Torres, Ponce
Carmona, Ogaz, Avendaño
Torres Inostrosa
O
Román Díaz
Reyes, Cepeda, Balbuena
Contreras, Carrosa, Avila
Tejas, Estay
Cataldo

FERROVIARIOS DE VALP.
LOS PRECIOS

Dada la calidad del espectáculo, los precios aparecen relativamente módicos, según se puede observar a continuación:

| | |
|---|---|
| Galerías .. .. ..... | $ 2.— |
| Tribunas .. .. .. .. | 5.— |
| Sillas .. .. .. .. .. | 8.— |

Las damas y menores, como de costumbre, pagarán precios rebajados en las dos primeras localidades.

EL ESTADIO DE CARABINEROS

Prolijamente revisado será este Estadio, para que ofrezca el máximum de comodidades apetecibles al crecido público como habrá de concurrir.

# 150 ATLETAS INTERVENDRAN EN EL TORNEO UNIVERSITARIO

## La gran competencia se iniciará mañana, a las 14.30 horas, en el Estadio Militar

Como hemos informado, mañana, a las 14 horas, en el Estadio Militar, se dará comienzo al torneo atlético organizado por el Club Deportivo de la Universidad de Chile en que se disputará el premio donado por el consejero deportivo de la Universidad, don Luis Quinteros.

Intervendrán los consagrados y los noricios de las distintas Escuelas y se esperan buenas performances a juzgar por el número de inscripciones y por el entusiasmo demostrado por los atletas en sus entrenamientos.

Dada la importancia que promete tener el certamen, las autoridades universitarias han establecido feriado para la tarde de mañana. Se cuenta con la asistencia del Rector y de los Directores de las Escuelas.

EL PROGRAMA

Sábado.— Todo competidor: 200, 800 metros, 110 metros vallas, saltos largo y garrocha, lanzamiento de la bala y posta de 4 x 400.

Noricios: 100 y 1.500 metros, saltos alto y garrocha, lanzamientos de disco y dardo.

Domingo.— Todo competidor: 100, 400 y 3.000 metros; posa 4 x 100, saltos alto y triple; lanzamientos del disco y dardo.

Noricios: 400 metros y posta 4 x 100; saltos largo y triple; lanzamiento de la bala.

EL JURADO

Ha sido nombrado el siguiente jurado:

Arbitro general, Arturo Flores C.

Ayudante, Oscar Palma.

Comisario general, Efraín Santibáñez.

Anunciadores, Carlos Lund y Luis A. Zamorano.

Cronometradores, Carlos Strutz, E. Santibáñez, Víctor San Martín y Miguel Guerrero.

Jueces de llegada, Oscar Castro, Aníbal Bascuñán y Francisco Klochmann.

Jueces de saltos, A. Guzmán, Luis Tisné y Mario Juri.

Jueces de lanzamientos, Guillermo Fernández, Santiago Rebolledo y Mario Meza.

Juez de partida, Carlos Tapia.

Secretario general, C. Alvarado Fuentes, y ayudante, Gustavo González.

# SE FUSIONO

## Comercio Atlético con Stade Francais

Desde mucho tiempo el Comercio Atlético, la prestigiosa entidad de la calle San Diego con Av. Matta, que preside don José Barros, estaba haciendo gestiones ante las autoridades del football local, para incorporarse a sus filas.

Como primera providencia, en vista de que la Asociación Santiago le ponía obstáculos reglamentarios, resolvió momentáneamente afiliarse a una de las Asociaciones comerciales, haciéndolos en la "José Arrieta".

Ultimamente, con motivo de la disolución de la sección football del Stade Francais, se fusionó con el Comercio Atlético, tomando esta sección de la entidad francesa el nombre de Comercio Atlético, con el cual seguirá actuando en la sección amateur de la Asociación Santiago.

Felicitamos a los dirigentes del Comercio por sus felices gestiones, con lo cual se satisface una justa aspiración de todos sus afiliados y se coloca en situación de poder competir con los mejores elencos de la capital.

# Campeonato Infantil de Basketball

Con gran entusiasmo, se han venido desarrollando las partidas de este campeonato, que está dirigido por el Bando de Piedad de Chile en su cancha de la calle Cochrane 261.

Anoche se reunieron los delegados de los 12 clubes participantes, a fin de tratar algunos pormenores de este torneo, fijándose el calendario para el mes en curso. El domingo próximo corresponde jugar, en la mañana, a las 10.45: Deportivo Bando de Piedad con C. Concha, serie Infantiles.

A las 11.45: Neptuno A con J. Concha. Serie Juvenil.

En la tarde, a las 2.30: El León con el Clart A. Infantiles.

A las 3.30 Dep. Bando de Piedad con Defensor B. Serie Juvenil.

A las 4.30: León A. con Defensor A. Serie Juvenil.

NOTA.— En las partidas de esta mañana, arbitrará el señor Horacio Moreno en la tarde, arbitrarán los señores Puig, del Bando; Rodríguez y el señor Rojas del Tabú.

Las partidas pendientes de este campeonato se publicarán en unos días más.

## Siguen abiertas inscripciones del campeonato del C. Hípico Rancing

La postergación de las inscripciones para el campeonato anual del Racing ha producido entusiasmo, pues, durante los últimos días, se han seguido recibiendo anotaciones de equipos.

Hasta la tarde de ayer se habían inscrito los siguientes equipos: La Frontera, Salas y Cantallops, México, La Europea, Humberto Staide, Fábrica de Gas, Alianza, Deportivo II Zona, Defensor, Matagquito, Aprovisionamiento del Estado, Serrano, Caucolicán, Aliro González, Fábricas del Ejército, Guindos, Club Hípico Racing.

La comisión encargada de recibir inscripciones atiende todas las tardes en el local de la Sociedad Luis Cousiño, Avenida Club Hípico 987.

Como se ha dado a conocer, en esta competencia se pueden inscribir equipos de patronatos, escuelas, etc.

Las inscripciones se cerrarán el 14 de este mes. Ese mismo día se reunirán los delegados para efectuar el sorteo.

La competencia empezará el sábado 21, en la cancha del Club Hípico, cuya entrada para el público será gratuita.

# La mala actuación de los espectadores se castiga en Inglaterra

## El caso ocurrido al Hull City, en su partido con Preston North End, por la Primera Liga, de Profesionales

Durante el desarrollo del partido oficial por la Primera Liga Inglesa de Profesionales entre los equipos Hull City y Preston North End, jugado el 21 de abril último en la cancha del primero, la barra promovió una serie de incidencias, gritando acaloradamente en contra de los fallos del árbitro y de la actuación de los jugadores. Habían pagado su entrada 65,000 personas.

La Asociación de Football de Inglaterra, al tomar conocimiento de los hechos ocurridos por los informes pertinentes, resolvió lo siguiente: "que la cancha de propiedad del Hull City se cierre por dos semanas en la temporada próxima, que empieza el 25 de agosto, en vista de la mala actuación de los espectadores durante y después de la partida".

Esta suspensión significa que Hull City pierde las entradas de dos semanas, toda vez que no puede abrir las puertas de su Estadio ni para los entrenamientos.

Damos esta noticia a fin de que las Asociaciones de nuestro país tomen nota cómo se ventilan las cosas por esos lados y traten de hacer algo parecido cuando se presente el caso.

Su médico le dirá que durante el embarazo y después de nacer su hijito, es absolutamente indispensable que Ud. mantenga corrientes y saludables sus intestinos, tomando todos los días Leche de Magnesia de Phillips, a fin de evitar complicaciones y enfermedades.

La Leche de Magnesia de Phillips es un antiácido-laxante de acción muy suave, pero infaliblemente eficaz. Limpia el tubo intestinal, entona el estómago y no causa náuseas ni debilidad. No forma hábito como la mayoría de los purgantes corrientes. Es igualmente buena para los niños.

Al comprar este medicamento, exija el legítimo, es decir, el que lleva el nombre Phillips. ¡Rechace las imitaciones y los substitutos!

LECHE DE MAGNESIA DE PHILLIPS
el antiácido-laxante ideal

M. R. Hidroxido de Magnesio

## Club Deportivo Tracción Eléctrica

Sigue el éxito del campeonato interno de ping-pong, organizado por este club. Los partidos jugados ayer arrojaron los siguientes resultados:

Contrará ganó a Echenique, 3.6, 6.4 y 6.2; Smith a Venegas, 6.3 y 6.4; Gómez a Van der Meer, 6.2 y 6.3; Contreras a Gaggero, 6.1 y 7.5; Smith a Quinteros, 7.5, 4.6 y 6.4; Van der Meer a Fuentes, 7.5 y 6.4; Gómez a Skiner, 6.2 y 6.2; Quinteros a Jiménez, 7.5 y 6.0; Gabrielli a Smith, 6.3 y 9.7; Gabrielli a Arellano, 6.0, 4.6 y 6.3; Magnere a Petzold, 4.6, 6.2, 6.3 y 6.3.

El partido jugado anoche por el segundo puesto, en la primera categoría, entre los señores Petzold y Alvarez, la correspondió el triunfo al primero, después de una reñida lucha que dió el siguiente score: 6.4, 6.2, 6.8, 3.6 y 6.3.

Se mantuvieron en los primeros puestos los mismos anteriores, o sea los señores Barrios, Gabrielli, Cafelli y Magnere.

## NO PODRA jugar el equipo español de BASKETBALL

El Directorio general de la Unión Española ha impedido al equipo de basketball jugar hasta nuevo acuerdo.

Con esta medida, el match que estaba anunciado para el domingo próximo en el Estadio Nacional, ha sido suspendido, quedando sujeto a las nuevas resoluciones que adopte el cuerpo directivo de la entidad española.

## Asociación de Football de Yungay

Partidas que se realizarán el domingo:

Cancha Fábrica de Gas:

Walter Muller 1.o con Compañía Industrial 1.o.— A las 5.30 horas. Arbitro, señor Luis A. Lara.

Segundos equipos:

A las 14.15 horas. Arbitro, señor Lorenzo Osorio.

Terceros equipos:

A las 10.45 horas. Arbitro, señor Julio Oyarce.

Cuartos equipos:

A las 9.30 horas. Arbitro, señor Luis Latorre.

Directores de turno:

En la mañana, el delegado del Dep. Comercial; en la tarde, el señor Leopoldo González.

Cancha Lacámara:

Bandera de Chile 1.o con Figueroa Alcorta 1.o A las 15.30 horas. Arbitro, señor Luis J. González.

Segundos equipos, a las 14.45 horas. Arbitro, señor Carlos Palma.

Terceros equipos, a las 10.45 horas. Arbitro, señor Jorge Zanorano.

Cuartos equipos.— Lacámara con Figueroa Alcorta B. A las 9.30 horas. Arbitro, señor Elías Jofré.

Directores de turno: En la mañana, el delegado del Roca Manocho; en la tarde, el señor Angel Cacho.

## Certamen inter-offices de tiro al blanco

El domingo 22 del presente se efectuará en el Club de Tiro de Recoleta el certamen inter-offices. Algunas casas han donado premios para este torneo. Los equipos inscritos pueden entrenarse diariamente y tienen un descuento de un 50 o|o en el valor de la munición.

Fuera de este certamen se está elaborando un plan de certámenes mensuales para cada categoría, en los cuales se disputarán varios premios.

## El Santiago Moto Club a Las Condes

Para el próximo domingo, el Santiago Moto Club ha preparado una excursión reglamentaria a Las Condes, con partida de la Plaza Italia, a las 9 horas.

Esta, que es la excursión que corresponde a julio, ha sido organizada con todo cuidado por la comisión que componen los directores Dasso y Valderrama.

El almuerzo se servirá en Las Condes, para luego continuar hacia La Ermita hasta encontrar nieve. El camino, que ha sido recorrido en casi toda su extensión, está en buen estado.

Los que deseen concurrir pueden obtener detalles en la secretaría, Catedral 1433.

# "Grandes" y "Chicos" se estrellarán en los Campos de Sports

## Colo Colo y Carlos Walker, por la competencia oficial

Entre los programas anunciados para el próximo domingo, se destaca nítidamente el partido oficial entre los cuadros superiores del Colo-Colo y Carlos Walker M., rivales que, aquí cuando son de diferente categoría, se hallan, sin embargo en condiciones para ofrecer un selecto espectáculo que agradará seguramente al público y admiradores.

Lógicamente que la carrera de los albos plagada de triunfos memorables, a primera vista dejaría sin chance a cualquier contendor, tanto más si se trata de un cuadro poco acostumbrado a enfrentar a elementos de cartel, consagrados en refriegas de trascendencia; pero si recordamos el papel que hizo el club obrero ante los peninsulares en el torneo de apertura, en el cual apenas logró caer batido por la cuenta mínima en el tiempo adicional, comprenderemos la calidad y resistencia innegable de sus defensores.

León, Valenzuela, Aguirre, Farfán y Díaz, son la base del equipo listado y si el entrenamiento, como se nos asegura, responde a las necesidades del momento, el Carlos Walker M. no hará más que confirmar la pujanza de sus esforzados defensores.

Por todo esto, no es de extrañarse la actividad que en la presente semana han desplegado los albos, bajo la estrecha vigilancia de sus dirigentes, haciendo un trabajo liviano que consiga mantener intacta la vitalidad, base primordial de todo conjunto de valer.

Así pues, los adversarios harán acto de presencia con su plana mayor completa, dispuestos sus componentes a rendir hasta el último esfuerzo por salir airosos de esta peligrosa jornada.

Los cuadros intermedios harán el preliminar a las 14.30 horas, para pasar inmediatamente después al lance de fondo, en el cual intervendrán los siguientes jugadores:

COLO-COLO:
Soto
Welch, Fernández
Montero, Orrego, González
Valdivia, Carvallo, Eduardo González Olguín
O
Díaz Bustos
Salas, Garcés, Farfán
Espinosa, Aguirre, Espinosa
Valenzuela, León

Orrego
CARLOS WALKER M.:

Arbitro, el señor Pedro J. Malbrán. Director de turno, el delegado del Santiago.

PRECIOS POPULARES

Una noticia que será ciertamente del agrado del público consiste en el bajo monto de los precios de las diversas localidades. En efecto, se cobrará un peso en las galerías y tres en las tribunas que, como se comprende estarán al alcance de todos los bolsillos.

Por la mañana, a las 10.45 horas, jugarán los terceros equipos, formados por los muchachos más jóvenes de ambas colectividades.

## El Badminton a Valparaíso

El domingo próximo hará una exhibición el conjunto auri-negro en el vecino puerto, midiéndose con el Dep. Viña del Mar, uno de los elencos jóvenes de mayor figuración en los últimos tiempos.

Dada la buena actuación que le ha cabido desempeñar recientemente, ante rivales tan meritorios como los albos y peninsulares, es dable presumir que la contienda en referencia será del agrado de la afición de Valparaíso.

La delegación partirá el mismo domingo por el excursionista de la mañana, para llegar a una hora conveniente, a fin de que los jugadores tengan el reposo necesario antes de iniciar la contienda.

## Federación de Football de Chile

La comisión de disciplina de esta colectividad sesionará hoy viernes, a las 18 horas.

Se recomienda la asistencia a los representantes de los clubs Dep. Suñoa y Morning Star.

## GOLF FEMENINO

Entre las jugadoras norteamericanas de golf de la generación actual, Maurun Orcutt ocupa un lugar predominante, que no tardará en ser absoluto si continúa desempeñándose como lo ha hecho hasta ahora

## Se integró el directorio de la Asociación de Conchalí

La Asociación de Football Conchalí, en reunión de consejo, celebrada últimamente, acordó nombrar tesorero y director a los señores Antonio Vidal y Demócrito Silva, respectivamente. A continuación se hizo la repartición de premios del campeonato de apertura, en el cual se clasificó vencedor el club Inés de Suárez y segundo y tercero, los clubs Cremades y Deportivo General Baquedano, respectivamente. Dicha repartición fué seguida con un vermouth que se sirvió en unas de las salas de secretaría, en el que tomaron parte los directores y delegados presentes.

## Cruz del Sur F. C.

Eligió anoche presidente el señor José Fuentes Díaz, y secretario el señor Gmo. Fuentes Díaz.

FOOTBALL AMATEUR

# Tres partidos por la División de Honor

La sección amateurs de la Asociación de Football de Santiago ha fijado para el domingo los siguientes partidos:

División de honor:

Río Janeiro con Gimnástico A. Prat. Cancha Escuela de Medicina. Hora, 16. Arbitro, señor Manuel Reyes. Turno, delegado del Carioca.

Unión Arauco con Borgoño. Cancha Ferroviaria. Hora, 16. Arbitro, señor Manuel Escobedo. Turno, delegado Deportiva Rangers.

Lautaro Atlético con Almirante Simpson. Cancha Santiago. Hora, 16. Arbitro, señor Efraín Bravo. Turno, delegado del La Cruz.

Segunda de Honor:

Río Janeiro con Gimnástico A. Prat. Cancha Escuela de Medicina. Hora, 1[illegible] Arbitro, señor Roberto [illegible]. Turno, delegado Carlo[illegible]

Unión Arauco con [illegible]. Cancha Ferroviaria. Hor[illegible] 30. Arbitro, señor Abraham [illegible]. Turno, delegado Dep. Rangers.

Lautaro Atlético con Almirante Simpson. Cancha Santiago. Hora, 14.30. Arbitro, sr. Herlán Henríquez. Turno, delegado de La Cruz.

Tercera de Honor:

Río Janeiro con Gimnástico A. Prat. Cancha Escuela de Medicina. Hora, 10.45. Arbitro, señor Alberto Benítez. Turno, delegado del Metropolitano.

Unión Arauco con Borgoño. Cancha Ferroviaria. Hora, 10.45. Arbitro, señor Jorge Aenishanslin. Turno, delegado Manuel Acevedo.

Lautaro Atlético con Almirante Simpson. Cancha Santiago. Hora, 10.45. Arbitro, señor Luis Gax. Turno, delegado de El Salto.

Cuarta de Honor:

Unión Arauco con Borgoño. Cancha Ferroviaria. Hora, 9.30. Arbitro, señor Raúl Ruz. Turno, delegado Manuel Acevedo.

Lautaro Atlético con Almirante Simpson. Cancha Santiago. Hora, 9.30. Arbitro, sr. Alejandro Reyes. Turno, delegado de El Salto.

LEY N.o 5,434
SOBRE TIMBRES, ESTAMPILLAS Y PAPEL SELLADO

Acaba de aparecer el folleto que contiene el decreto supremo N.o 1312, de 4 de mayo de 1934, que fija el texto definitivo de la ley N.o 5434, de Impuesto de Timbres, Estampillas y Papel Sellado, y se encuentra a disposición del público en la Caja del "Diario Oficial", edificio de "La Nación", y en la Agencia en Valparaíso, Blanco 905.

PRECIO $ 3.-

Lt. 12 jul.

# INDUSTRIAS Y COMERCIO

## CAMBIOS FIJADOS
### por el Banco Central de Chile

| | |
|---|---|
| Dólar vista | 8.58 |
| Libra | 46.53 |
| Libra por dólar | 5.955 |
| Franco francés | 0.644 |
| Franco suizo | 3.117 |
| Lira | 0.821 |
| Franco belga | 2.237 |
| Rechmark | 3.673 |
| Peseta | 1.309 |
| Corona sueca | 2.497 |
| Corona checoeslovaca | 0.358 |
| Corona danesa | 2.163 |
| Florín holandés | 6.498 |
| Schilling austríaco | 1.812 |
| Oro chileno | 300 |

CIERRE OFICIAL DE LOS VALORES COTIZADOS AYER EN EL MERCADO BURSATIL

BONOS

Deuda Interna, 92 1/4 t.
Casino Viña, 87 t.
Caja 7 1/2, 91 c.
Caja 7-1, 94 1/2 c.
Caja 8 1/2, 97 v.
Caja 8 1/2, 97 v.
Caja 8-1, 96 1/2 t.
Hip. 7-1, 94 1/2 v.
Hip. 8-1, 94 1/2 t.
Valp. 8-1, 100 1/2 iv.

BANCOS

Central, 1000 t.
Chile, 222 v.
Español, 138 v.
Nacional, 22 3/4 v.

MINERAS

Amiga, 6 3/8 vm.
Batuto, 3 c.
Carahue, 3 1/4 v.
Cerro Grande, 15 1/2 vm
Coloquiri, 19 cm.
Condoriaco, 6 5/8 cm
Chañaral, 7 1/2 cp.
Dichas, 1 3/4 v.
Disputada, 20 vp.
Elisa, 6 3/4 vo.
Guanaco, 38 cm.
Lota, 33 3/4 tc.
Morococala, 37 3/4 vp.
Monserrat, 11 1/4 cm.
Minervas, 2 7/8 t.
Ocuri, 20 1/2 iv.
Onix, 3 c.
Oruro, 113 cm.
Patiño, 423 vp.
Tocopilla, 104 cm.
Totoral, 7 1/4 tp.
Vacas, 2.70 v.

GANADERAS

Cisnes, 80 1/2 vpt.

## MERCADO LIBRE
### de Cambios

UGARTE, CRUZ, WILSON y Cía. Ltda.
Corredores

ULTIMAS COTIZACIONES

| | Comp. | Vend. |
|---|---|---|
| Oils, Exportación | 25 | 25.50 |
| " Cable | 25.80 | 26.20 |
| " Cheque | 25.45 | 25.90 |
| " Billete | 25.50 | 26 |
| Libras Exportación | 127.50 | 128.50 |
| " Cable | 133.30 | 131.50 |
| " Cheque | 129 | 130 |
| " Billete | 129 | 130 |
| Nacionales | 6.20 | 6.40 |
| Francos | 1.65 | 1.75 |
| Pesetas | 3.33 | 3.40 |
| Reichmark | 9.45 | 9.60 |
| Liras | 2.10 | 2.20 |
| Oro | 495 | 505 |

E sobre Nueva York D[illegible] $ 5.05¼

# EL MERCADO DE VALORES

**LOS BONOS SIGUIERON BAJANDO.—FIRMEZA EN TITULOS DE SOCIEDADES.— EL MOVIMIENTO FUE DE BASTANTE INTERES EN MINEROS E INDUSTRIALES.— POCO ACTIVOS LOS BONOS, BONCOS Y GANADEROS**

Sin variantes dignas de especial mención, en cuanto al movimiento, continuó negociándose ayer en el mercado.

Los precios en títulos de sociedades reaccionaron, cerrando, la gran mayoría, de alza.

Los Bonos siguen fiojos y de baja.

OPERACIONES EFECTUADAS AYER

1.a RUEDA

1000 Hip. 8-1, 89 1/2.
30000 Caja 7 1/2, 92 1/4.
10000 Caja 8-1, 97.
200 Disputadas, Jul. 26, 19 3/4.
3000 Casino 7-2, 87.
8000 Deuda Interna 7-1 May., 92 7/8
200 Banco Nacional, 22 1/2.
1700 Cristales, Ju., 26, 30 1/4.
100 Disputadas, Jul. 12, 19 3/4.
500 Disputadas, Jul. 26, 20.
100 Fuegos, Jul., 26 286.
100 Fuegos, Jul. 12, 288.
600 Fuegos, Jul. 26, 290.
200 Fuegos, Jul. 26, 290 1/2
100 Fuegos, Jul. 26, 290.
200 Fuegos, Jul. 26, 291.
200 Vacas, 2.70.
1700 Envases, 8 1/2.
100 Gente Grande, Jul. 26 10 1/4.
400 Monserrat, Ju., 12, 10 5/8
500 Minervas, 8 7/8.
500 Batuco, 3.
400 Rupanco, 34.
100 Lotas 33 y 33, 33 3/4.
110 Electr. Ind., 37 1/2.
1000 Dichas 1 7/8.
200 Oruro, Jul. 12, 113 1/2
120 Concepción, 27.
700 Tocopilla, Jul. 26, 104 1/2.
200 Cartones, Jul. 26, 82.
40 Cem. Melón, 115.
1500 Condoriaco, 6 1/2.

FUERA DE RUEDA HASTA LAS 12 HORAS

950 Oruros, Jul. 12, 113 1/2.
530 Oruros, Jul. 26, 113 1/2.
1000 Condoriacos, Jul. 12, 6 5/8.
500 Tocopillas, Jul. 26, 105.
800 Tocopillas, Jul. 26, 104 1/2.
300 Tocopillas, Jul. 12, 104.
1000 Amigos, Jul. 26, 6 3/8.
200 Tel. Salto, Jul. 26, 64.

2.a RUEDA

25000 Hip. 7-1, 94 3/4.
97000 Caja 7 1/2, 91.
20000 Hip. 8-1, 89 1/4.
10000 Caja 8-1, 96 3/4.
303 Banco Nacional, 21.
2300 Batuco, 3.
12 Banco Central, 1000.
50 Banco de Chile, 222.
309 Onix, 3 7/8.
700 Cristales, Jul. 26, 30 1/2.
51 Paños de Tomé, 58.
500 Oruro, Jul. 26, 114.
600 Oruro, Jul. 12, 113 1/2.
103 Cartones, Ju., 12, 81 1/2.
100 Envases, 8 1/2.
100 Cemento Melón, 115.
400 Lotas, 33 3/4.
1000 Carrasco, Jul. 26, 20 3/4.
200 Chañaral, Jul. 12, 7 1/2.
800 Cristales, Jul. 26, 30 1/4.
2000 Cristales, Ju., 26, 30 1/8.
100 Condoriaco, 6 1/2.
144 Gas Santiago, 100.
500 Monserrat, Jul. 12 10 3/4.
800 Monserrat, Jul. 26, 10 7/8.
200 Monserrat, Jul. 26, 11.
500 Monserrat, Jul., 12, 11.
900 Tocopilla, Jul. 26, 105.
14500 Vacas, 2.7.
14500 Vacas, 2.70.

FUERA DE RUEDA, HASTA LAS 16.30 HORAS

400 Monserrat, Jul. 26 11 1/8.
500 Totoral, Jul. 26, 7 1/4.
500 Oruros, Jul. 26, 113 3/4.
100 Oruro Jul. 12, 113 1/4.
600 Morococala Jul. 26, 37 3/4.
100 Fuegos, Jul. 26, 290.
100 Cem. Melón Jul. 12, 115 1/4.

3.a RUEDA

50000 Deuda 7-1, 92 3/4.
18 Banco Chile 221.
2000 Condoriaco, mala, 6 5/8.
100 El Morro, 20.
100 Fuegos, Fx., 290.
300 Fuegos, mala, 289.
500 Elisa, Fx., 6 3/4.
900 Tel. Salto, Fx., 64.
400 Oruro, mala, 111
100 Penco, O. D., 28 1/2.
200 Austral Electr., 15.
100 Chañaral, mala, 7 1/2.
400 Tocopilla, Fx., 104 1/2
200 Tocopilla, mala, 104 1/2.

OPERACIONES EN VALPARAISO

1.a RUEDA

300 Envases, 8 1/2.
500 Ocuri, Jul. 26, 20 1/4.
200 Cisnes, Jul. 26, O. D. 42 1/2.
300 Cisnes, Jul. 26, 50.
500 Ocuri, Jul. 26 20 1/2.
500 Condoriaco, Jul. 26, 6 3/8.
100 Ocuri, Jul. 12, 20 1/2.
300 Fuegos Jul. 26, 290.
6000 Condoriaco, Jul. 26, 6 1/2.
200 Cisnes, Jul. 12, 50 1/2.
1000 Cisnes, Jul. 26, 51.
200 Fuegos Ju., 12, 290.
6000 Casino 7-2, 87 1/4.
100 Fuegos, Jul. 26 291.
200 Fuegos, Jul. 26, 290 1/2.
500 Electr. Ord., Jul. 12, 7.
400 Tocopilla Jul. 26, 104.
500 Penco, Jul. 12, 28 1/4.
1000 Condoriaco, Jul. 26, 6 5/8.

2.a RUEDA

46 Seguro La Central, 30.
200 Cía. Industrial Jul. 12, 101.
1000 Hip. Valparaíso 8-1, 100 1/2.
700 Cisnes, Ju., 26, 50 1/2.
Electr. Ord., de 6 1/2 a 7.
700 Tabacos, Jul. 26, 114.
300 Tabacos, Jul. 12, 114.
500 Oruro, Jul. 26, 114.
600 Morococala, Jul. 26, 38.
800 Cristales, Jul. 26 30 1/2.
100 Penco, Jul. 12, 28 1/4
100 Envases, Jul. 26, 8.
300 Huckc, Ju., 26, 54 1/2.
400 Tocopilla, Jul. 26, 104.
200 Rucke, Jul. 12 54 1/2.
1000 Condoriaco, Jul. 12 6 1/2.

FLUCTUACIONES

DE 38 FLUCTUACIONES DE PRECIOS SUBIERON 27 Y BAJARON 12

TITULOS

SUBIERON

BONOS

Valparaíso 8-1, de 100 a 100 1/2.

BANCOS

Nacional, de 22 1/2 a 22 3/4.

MINERAS

Condoriaco, de 6 1/4 a 6 5/8.
Disputada, de 19 3/4 a 20.
Elisa, de 6 5/8 a 6 3/4.
Monserrat, de 10 7/8 a 11 1/4.
Morococala de 31 1/2 a 37 3/4.
Oruro, de 112 1/2 a 113.
Patiño de 419 a 423.
Tocopilla, de 103 1/2 a 104.
Totoral, de 7 1/8 a 7 1/4.

GANADERAS

Cisnes de 49 a 50 1/2.
Gente Grande, de 100 a 102 1/2.
Fuegos, de 287 a 289.

INDUSTRIALES

Carrasco, de 20 1/2 a 20 3/4.
Cem. Melón, de 114 a 115.
Cía. Industrial, de 100 a 101.
Dropas, de 100 a 102.
Electr. Ord., de 6 1/2 a 7.
Envases, de 8 1/4 a 8 1/2.
Gas Santiago, de 98 1/2 a 100.
Rucke, de 54 a 54 1/2.
Paños Tomé, de 58 a 58 1/2.
Pancles y C., de 81 1/4 a 81 1/2.
Tabacos de 113 a 114.
Tel. Salto, de 63 a 64.
Uniformes, de 109 a 111.

BAJARON

BONOS

D. Interna 7-1, de 92 7/8 a 92 3/4.
Caja 7 1/2 de 92 1/4 a 91.
Caja 8-1, de 97 a 96 1/2.
Hipot. 7-1, de 95 a 94 1/2.

MINERAS

Carahue, de 3 1/2 a 3 1/4.
Chañaral, de 7 3/4 a 7 1/2.
Coloquiri, de 19 1/4 a 19.
Dichas, de 2 a 1 3/4.
Ocuri, de 20 3/4 a 20 1/2.

INDUSTRIALES

Gas Valparaíso, de 84 1/2 a 84.
Renta Urbana, de 160 1/2 a 160.

SEGUROS

Central, de 33 a 30.

# Informaciones comerciales e industriales del exte

(DE THE UNITED PRESS ASSOCIATIONS Y DE NUESTROS CORRESPONSALES EN EL EXTRANJERO)

NUEVA YORK, 5.— Los valores que se mencionan a continuación se cotizaron a los siguientes precios:

American Gas Electric, 27.75.
American Super Power, 2.50.
Brazilean Traction, 9.00.
Electric Bond Shares, 15.25.
Ford Motors (Canadá), 20.87.
Nitrate Corporation of Chile, 1.8.
Niagara Hudson Power, 5.62.
Niagara Hudson Power (A), 3/8
United Gas, 2.75.
City Service Debentures, 48.75.
Chile, Bonos, 6 o|o, 1960 12.00
Chile Bonos, 6 o|o, 1961, no se cotizó.
Chile, Caja Hip., bonos, 6 o|o, 1931, 12.75.
Chile, Caja Hip., Bonos, 6 1/2% 1957, 13.00.
Chile, Caja Hip., Bonos 6 3/4%, 1961, 14.00.
Chile, Caja Hip., bonos, 6 o|o, 1961 no se cotizó.
Chile, Caja Hip., bonos, 6 o|o, 1962, 12.75.
Peruvian, Bonos, 6 o|o, 1960, 8.12.
Perú, Bonos, 6 o|o, 1961, 8.12.
Perú, Bonos, 7 o|o, 1959, 13.12
Allis Chalmers Mfg., 15.25.
American Foreign Power, 0.
American Metal Co., 23.50.
American Radiator, 13.75.
American Smelt. y Refg., 42.25
American Tel. y Tel., 114.
American Tobacco, 76.25.
American Woollen, 10.25.
Anaconda Copper Co., 14.87.
Andes Copper, no se cotizó.
Atchison Topea y S. F. RR., 80.
Bendix Aviation, 14.75.
Bethlehem Steel, 34.
Canadian Pacific RR., 14.25.
Case Threshing Machine, 50.50
Cerro de Pasco Copper Co., 42.87.
Chrysler Motors, 39.50.
Columbia Gas, 13.75.
Commonwealth Southern, 2.12.
Consolidated Gas, 38.87.
Continental Can., 79.
Dominion Stores, no se cotizó.
Dupont de Nemours, 90.50.
Electric Power Light 5.50.
First National Stores, 64.50.
General Electric, 19.87.
General Foods, 30.75.
General Motors, 31.37.
General Baking., 9.37.
Glidden, 27.12.
Goodyear Rubber, 27.12.
Great Northern Preferred, 21.12
Howey Gold, no se cotizó.
International Business Machines, no se cotizó.
International Harvester, 32.75.
International Nickel, 25.75.
International Tel. y Tel., 12.25
Kennecott Copper Co., 21.62.
Kroger Grocery, 31.25.
Lehman Corporation, no se cotizó.
Montgomery Ward, 27.75.
National Biscuit, 34.50.
National Cash Register, 16.75.
National City Bank, 27.75
National Dairy Products, 18.
New York Central, 28.37.
North American Co., 17.
Petiño Mines y Enterpr., 16.87
Public Service, New Jersey, 35.
Radio Corporation, 6.87.
Radio Preferred, 38.50.
Southern Pacific RR., 24.
Standard Brands, 20.75.
Standard Oil, California, 34.50.
Standard Oil, New Jersey, 43.57
Texas Corporation, 23.50.
Texas Gulf Sulphur, 33.62.
Tri-Continental, 4.10.
Union Carbide, 43.75.
Union Pacific RR., 120.
United Aircraft, 17.50.
United Corporation, 5.12.
United Gas Imp., 15.87.
U. S. Steel, 39.50.
Western Union Tel., 44.
Westinghouse Electric, 36.75.
Woolworth, 50.
Chase National Bank, 26.75.—(U. P.)

BONOS CHILENOS

LONDRES, 5.— Los bonos chilenos del siete y medio por ciento de emisión de 1922, se cotizaron a 19.50.

Y los del seis por ciento de 1925, a 18.50.—(U. P.)

LAUTARO NITRATE Co.

LONDRES, 5. — Las acciones de la Lautaro Nitrate Company se cotizaron a 6 chelines con 9 peniques.—(U. P.)

LA LIBRA

LONDRES, 5. — Cotizaciones de la libra esterlina en monedas extranjeras:

Estados Unidos, 5.055 dólares.
Francia, 76.625 franco.
Bélgica, 21.64 belgas.
Alemania, 13.18 reichsmark.
Finlandia, 226.75 marcos.
Austria, 27.25 schillings.
Holanda, 7.4475 florines.
Italia, 58 29|32 lira.
Suiza, 15.525 franco.
Suecia, 19.40 corona.
Noruega, 19.1925 coronas.
Dinamarca, 22.38875 coronas.
España, 37.00 pesetas.
Japón, 147|32 peniques.
Argentina, 26.062 peniques.
Checoeslovaquia, 121.75 coronas.
Portugal, 110.3|32 escudos. —(U. P.)

CAMBIOS

NUEVA YORK, 5.— Cotizaciones del cambio:

Inglaterra, 5.0562 dólares por libra esterlina.
Francia, 6.3962 centavos por franco.
Italia, 8.5875 centavos por lira.
Bélgica, 23.37 centavos por belga.
Suiza, 32.56 centavos por franco.
Alemania, 38.85 centavos por reichsmark.
España, 13.675 [illegible] peseta.
Yugoeslavia, 2.10 [illegible] dinar.
Holanda, 67.85 [illegible] florín.
Argentina, 33.70 [illegible] peso (oficial).
Argentina, 24.10 [illegible] peso (no oficial).
Perú, 2.313 [illegible] peruana.
Suecia, 26.06 [illegible] rona.
Noruega, 25.43 [illegible] corona.
Dinamarca, 22.60 [illegible] corona.
Portugal, 4.6050 [illegible] escudo.
Austria, 18.95 [illegible] schilling.
Brasil, 8.42 centavos por reis.
Chile, 10.24 centavos.
Japón, 30.00 centavos. —(U. P.)

LINAZA

DULUTH, 5.— La linaza se cotizó para ventas en [illegible] zón de 1.85 dlares [illegible] (U. P.)

WINIPEG, (Canadá) — La linaza se cotizó [illegible] julio a razón de [illegible] por bushel.—(U. P.)

(MAS COMERCIO PAGINA 14)

## REMATES DE HOY

Propiedad ubicada en Santa Victoria 371, por el minimum de $ 18.000 en el 2.o Juzgado Civ. de Mayor Cuantía, a las 11.

Menaje de casa, en Delicias 1689, ante los martilleros de Hacienda señores Carlos y Roberto Rivas, a las 10 1/2.

Menajes de casas, en Agustinas 715, ante los martilleros de Hacienda señores Víctor Araya y Carlos Schmidt, a las 10.

Menaje de casa en Toesca 2331, ante los martilleros de Hacienda señores Arturo y Hernán Calvo, a las 14.30.

Maquinarias y enseres, en Exposición esquina de Antofagasta, a las 15.

Propiedad en Teatinos 703 y Mapocho 1236, por el minimum de 500 mil pesos, en Morandé 231, a las 15.

PRENDAS DE PLAZO VENCIDO

La Santa Juana, Delicias 3061, a las 9.30.
10.30.

El Tigre, San Diego 1886, a las 15 horas.

El Cometa Biela, San Diego 1795, a las 15.30.

**BANCO DE CHI**

En virtud de lo dispuesto en el A[illegible] 36 de los Estatutos, se cita a los señores [illegible] nistas a Junta General Ordinaria para [illegible] tes 10 del mes en curso, a las 11.30 [illegible]

Santiago, 1.o de julio de 1934.

PEDRO A. TORRE[illegible]
PRESIDENTE.

**BANCO DE CHI**

Para los efectos del Artículo 42 [illegible] Estatutos, el Registro de Transferen[illegible] acciones permanecerá cerrado desde [illegible] 10 inclusive del presente mes.

Santiago, 1.o de julio de 1934.

ALBERTO HENCKE[illegible]
GERENTE.

# CAJA DE AMORTIZACIO[illegible]

## BALANCE GENERAL EN 30 DE JUNIO DE 1934

### Activo y Saldos Deudores

| | | |
|---|---|---|
| **FONDOS DISPONIBLES:** | | |
| EN BANCOS: | | |
| Caja Nacional de Ahorros | $ 2.595.498.65 | |
| Banco Central de Chile | 27.218.679.41 | |
| Banco de Chile | 20.067.424.67 | |
| | $ 49.871.602.73 | |
| Caja (En Efectivo) | 52.819.44 | $ 49.924.422.17 |
| **INVERSIONES:** | | |
| Bonos de la Deuda del Estado | $ 10.229.065.00 | |
| Intereses de Bonos adquiridos por la Caja | 25.070.08 | $ 10.254.135.08 |
| **MOBILIARIOS Y OTROS:** | | |
| Valor de las existencias | $ 37.530.58 | |
| Menos Castigo en este ejercicio | 3.752.77 | $ 33.777.01 |
| **OTRAS CUENTAS DEL ACTIVO:** | | |
| Operaciones Pendientes | $ 185.378.12 | |
| Saldo adeudado por Terceros por Servicio de Empréstitos de la Deuda Indirecta | 614.905.00 | $ 800.283.12 |
| | | $ 61.012.618.18 |

### Pasivo y Saldos Acreedores

| | | |
|---|---|---|
| **DEPOSITOS:** | | |
| Depositado por Municipalidades para atender el Servicio de la Deuda Externa (Leyes 4972 y 5188) | | $ 14.416.374.66 |
| **OTROS DEPOSITOS:** | | 9.130.00 |
| **FONDO DE RESERVA Y OTROS FONDOS ACUMULADOS:** | | |
| Reserva en Bonos del Estado | | $ 10.229.065.00 |
| Reserva en Dinero Efectivo para Inversiones y Amortizaciones Extraordinarias | | 1.503.440.00 |
| Fondos Acumulados para Servicios Ordinarios de Empréstitos | | $ 34.854.618.52 |

## CUENTAS DE ORDEN

| | |
|---|---|
| Valores en Custodia Depositados en el Banco Central de Chile | $ 11.385.000.00 |
| Depósito de Valores en Custodia | $ |

## DETALLE DE ENTRADAS Y GASTOS EN EL PRIMER SEMESTRE DE 1934

### DEBE

| | | |
|---|---|---|
| **SERVICIOS DE EMPRESTITOS.— (Ley 5286 y Dto. Ley 586).** | | |
| Intereses de Obligaciones fiscales | $ 189.655.48 | |
| Amortización de Obligaciones fiscales | 11.030.000.00 | |
| Intereses de la Deuda Interna | 22.318.128.52 | |
| Amortización de la Deuda Interna | 8.376.351.85 | $ 41.924.135.85 |
| **GASTOS ORDINARIOS:** | | |
| Sueldos y Gratificaciones | $ 99.024.94 | |
| Remuneraciones a los señores Consejeros y Asignación al Presidente del Consejo | 26.200.00 | |
| Arriendos, Luz, etc. | 9.039.90 | |
| Imprevistos y Gastos Menores | 6.392.50 | |
| Publicaciones | 29.260.00 | |
| Material y Utiles de Escritorio | 10.876.10 | |
| Imposiciones al Fondo de Retiro | 3.764.92 | $ 184.758.45 |
| **OTROS EGRESOS:** | | |
| Enterado en Tesorería (D. L. 593) | $ 43.785.04 | |
| Devoluciones de Rentas decretadas por el Ministerio de Hacienda | 70.469.23 | |
| Recargo 2 o|o sobre Intereses pagados de la Deuda Interna | 59.617.89 | |
| Castigo sobre Mobiliarios y Otros | 3.752.77 | |
| Construcción Edificio | 20.000.00 | $ 202.624.93 |
| | | $ 42.321.519.23 |
| **FONDOS ACUMULADOS:** | | |
| Fondos Acumulados de Ejercicios Anteriores | $ 18.027.735.78 | |
| Fondos Acumulados en el Primer Semestre de 1934 | 16.826.882.74 | $ 34.854.618.52 |
| | | $ 77.176.137.75 |

### HABER

| | | |
|---|---|---|
| **ENTRADAS ORDINARIAS:** | | |
| a) Impuesto a la Primera Transferencia de la Propiedad Raíz | | $ 5.357.419.90 |
| b) Impuesto a la Renta | | 24.155.288.11 |
| c) Impuesto sobre Compra-Ventas Comerciales | | 8.388.069.50 |
| d) Impuesto de Herencias y Donaciones | | 2.408.346.32 |
| e) Impuesto Tabacos, Cigarros y Cigarrillos | | 13.529.576.60 |
| Rentas por Clasificar | | 53.482.23 |
| | | $ 53.872.179.26 |
| Menos: Saldos en poder de Tesorerías y Otros | | 70.398.69 |
| **OTRAS ENTRADAS:** | | |
| Intereses producidos por el Fondo de Reserva en Bonos de la Deuda Interna | | $ 261.286.23 |
| Ingresos Varios | | 85.232.15 |
| **FONDOS ACUMULADOS DE EJERCICIOS ANTERIORES:** | | |
| Fondos de ejercicios Anteriores | | $ |

Santiago, 30 de junio de 1934.

A. MERINO S.
Contador.

V. MAGALLANES M.
Presidente.

A. FERNANDEZ M.
Gerente.

# oy se dirige al Perú la delegación del Centro Latinoamericano

**Valparaíso y ciudades del norte será objeto de diversas manifestaciones**

or el expreso que parte de ocho a las 8 horas de hoy, se ge a Valparaíso, para embar- e en seguida en el vapor asco", la delegación del Cen- Internacional Obrero de Soli- dad Latino Americana, que sido invitada por las organi- ones de trabajadores del Pe- a participar en las solemnes lividades del Cuarto Centena- Colonial del Cuzco.

a delegación va presidida por residente de esta institución, Manuel Correa Olate, y la in- un los señores Carlos Acosta, representación de la Coopera- de Artesanos de la Pobla- Chacabuco; don Melchor del en representación de insti- ones mutualistas; y don Juan Vásquez González, secretario la Sociedad Manuel Montt.

Acompaña a la delegación, en el carácter de asesor, don Víctor A. Pujazón, dirigente obrero peruano, que desde 1913 viene trabajando por la hermandad americana.

Numerosas sociedades obreras se han asociado a este merecido homenaje al pueblo hermano, remitiendo diplomas, mensajes, insignias, etc., incluso el Liceo de Niñas N.o 5; a iniciativa de la directora y de la profesora señorita Rosa Cereceda, envían las alumnas centenares de saludos y fotografías.

A las 13 horas de hoy, en el vecino puerto, los delegados serán festejados con un almuerzo, ofrecido por dirigentes de las instituciones societarias. En Coquimbo, La Serena, Antofagasta, Iquique y Arica, se preparan recepciones.

# n la Sociedad Igualdad y Trabajo se iniciará la "Semana Cultural"

on todo entusiasmo prepara éxito, no sólo de esta cruzada que Consejo Obrero de Coopera- Cultural" la semana de di- ón cultural obrera en los di- ntes locales que, para hacer- nás extensiva, se realizará en rsos barrios, tomando en con- ración el local más amplio. al, como el próximo lunes se ará con una velada y con- cia en el salón de la Socie- Igualdad y Trabajo ubicado Andes 3028.

a semana cultural obrera que organismo prepara, promete teres de interés. Desde luego, onsejo de la cooperación está ado por un conglomerado de edades prestigiosas y de di- ntes índoles que cooperan al éxito, no sólo de esta cruzada que se inicia, sino en todo lo que tienda a perfeccionar los conocimientos sociales.

Los temas que abonará con mayor interés, serán la educación y prevensión de los niños y los deberes sociales de la mujer, sin descuido a sus elementales deberes del hogar.

Entre los temas culturales, la música y el teatro, como medios de cultura y afinidad de pensamientos. También aborda la escuela nocturna y la biblioteca al alcance del pobre, estableciendo premios para las sociedades que con menos recursos hayan podido sostener estos planteles educacionales, denominando este premio "El esfuerzo".

# eberes y derechos de los Sindicatos en la Confederación Nacional

**Consejo Ejecutivo reitera invitación, para que todos puedan tomar parte en la Convención anual.—Período especial de afiliaciones**

secretaría de la Confederación Nacional de Sindicatos de e reitera la invitación del sejo Ejecutivo a todos los dicatos no afiliados aún, de Santiago o provincias, o para su actuación perma- e en la Confederación, co- para los efectos de su parti- ción en la Convención anual, amentariamente solo pueden ar en la Convención los or- anos que pertenecen a la en- organizadora con alguna ioridad, la que estaba fija- n dos meses, pero que fué orada a 15 días. Por tanto lazo de afiliaciones vence el de agosto entrante, ya que convención es el 15 de ese mes. era de ese plazo los Sindica- pueden seguir adhiriendo en quier momento, pero en to a tomar parte en la Convención queda establecido que ese derecho solo pertenece a los que se afilien permanentemente y con anterioridad, es decir que no solo aparezcan en la vecindad precisa o en los momentos de una Convención.

Cada Sindicato contrae, por el hecho de afiliarse, el acatamiento a los Principios, Programa de Acción, Estatutos y acuerdos de la Confederación, como así mismo la cotización de $ 5 mensuales.

Puede, además, acreditar hasta tres delegados permanentes que actúen en forma decidida en pro del engrandecimiento del movimiento sindical y de la Confederación Nacional.

Las comunicaciones al secretario general, señor Juan Ramírez, Farifia 421 o a la secretaría, Prat 1242.

# tuación de los cuadros "Humberto Barahona" y "Nicanor de la Sotta"

N BUEN PROGRAMA se pro- en desarrollar los Conjuntos sticos Humberto y Nicanor de otta, durante el festival que primero de ellos ha organiza- en honor y beneficio de su ocio y aficionado Sr. Enri- Espinoza.

N LA SANTIAGO WATT te acto tendrá lugar el pró- domingo, a las tres de la e, en el salón-teatro del edificio propio que hace algunos meses inauguró la Federación Santiago Watt.

Destacados aficionados artísticos participarán en esta velada que finalizará con un baile social.

Es especial se trata de rendir al Sr. Espinoza una demostración de aplauso y de estímulo por su larga y desinteresada actuación en los escenarios obreros.

# NFORMACIONES COMERCIALES

**(DE LA PAGINA 14)**

**METALES**

EVA YORK, 5.— Al cierre sa operaciones en la Bolsa fetales los precios quedaron sigue en centavos oro por :

mo, 3.75.
c, 4.70.
ado: julio, 51.50; agosto, ; septiembre, 51.60; octu- 51.70.
bre: hubo poco movimiento ste mercado cotizándose a 9 el interior y a 7.675 para tranjero.—(U. P.)

NDRES, 5.—Cotizaciones de les:
mo: entrega inmediata, £ .6; entrega futura, £ 11.3.9
año; entrega inmediata, £ ; entrega futura, £ 231.7.6.
bre standard: entrega inme- , £ 30.17.6; entrega futura, .6.3.
bre electrolítico, entrega in- ata, £ 34; entrega futura, £
c: entrega inmediata, £ 14; ga futura, £ 14.5.
dos estos precios son al dor.—(U. P.)
ta en barra, la onza, 20.87.
rcurio, la botella, 11.18.
ngsteno, la unidad, 40.
muto, la libra, 4.50. —(U.

**CEREALES**

ICAGO, 5.— Cotizaciones de ereales en dólares por bus-

go: julio, 0.8925; septiem- 0.8025.
iz: julio, 0.5787; septiem- 0.5925.
ma: julio, 0.4312; septiem- 0.4375.—(U. P.)
NIPEG (Canadá), 5.— Co- ones de los cereales en dó- por bushel:
go: julio, 0.7625; octubre,
ena: julio, 0.3738; octubre, 7.—(U. P.)

**CUEROS**

EVA YORK, 5. — Al cierre ercado de los cueros de fri- cos se fijaron los siguientes os, en centavos por libra, entrega en las fechas si- tes:
tiembre, 7.40.
iembre, 7.80.
ero, 7.90.
rero, 8.55.
zo, 8.80.—(U. P.)

**CAUCHO**

EVA YORK, 5. — Al cierre s operaciones de caucho en mercado se registraron los entes precios:
b" de plantación, 14.37.
andard-Latex" ahumado en chas delgadas, 16.25.
andard-Latex" ahumado en chas gruesas, 16.
re" fino, al contado, 12.
p-River" fino, al contado, .—(U. P.)

**AZUCAR**

EVA YORK, 5.— Al cierre de clausura del mercado del azúcar en este mercado, se registraron los siguientes precios en dólares por bolsas de cien libras:
Julio, 1.70.
Septiembre, 1.74.
Diciembre, 1.83.—(U. P.)

**ALGODON**

LIVERPOOL, 5.— Hoy se vendieron 2.000 balas de algodón a los siguientes precios, en peniques por libra, para entrega en las fechas que se indican:
Julio, 6.53.
Octubre, 6.44.
Diciembre, 6.40.
Enero, 6.40.
Marzo, 6.40.—(U. P.)

NUEVA YORK, 5.—Los precios fijados para el algodón han sido los siguientes en centavos por libra, para su entrega en las fechas que se indican:
Al contado, 12.30.
Julio, 12.07.
Octubre, 12.27.
Diciembre, 12.41.
Enero, 12.48.
Marzo, 12.57.—(U. P.)

# Matadero Municipal

## ENCIERRA PARA HOY

GANADO MAYOR

| | |
|---|---|
| Bueyes | 69 |
| Novillos | 118 |
| Vacas | 240 |
| Vivos | 42 |
| Vara | 38 |
| Total | 847 |

GANADO MENOR

| | |
|---|---|
| Corderos | 152 |
| Corderos | 1275 |
| Cerdos | 583 |
| Cabalos | 5 |
| Total | 1995 |

**PRECIOS DE LAS CARNES POR KILO**

| | | | |
|---|---|---|---|
| Carne de buey, 1.a | 2.00 | a | 2.05 |
| Id. de buey, 2.a | 1.80 | a | 1.85 |
| Id. de buey, 3.a | 1.30 | a | 1.40 |
| Carne de novillo, 1.a | 2.10 | a | 2.15 |
| Id. de novillo, 2.a | 1.90 | a | 2.00 |
| Id. de novillo, 3.a | 1.50 | a | 1.60 |
| Carne de vaca, 1.a | 2.05 | a | 2.10 |
| Id. de vaca, 2.a | 1.85 | a | 1.90 |
| Id. de vaca, 3.a | 1.40 | a | 1.50 |
| Carne de cordero, 1.a | 2.60 | a | 2.70 |
| Id. de cordero, 2.a | 2.20 | a | 2.40 |
| Id. de cordero, 3.a | 1.60 | a | 1.80 |
| Carne de oveja, 1.a | 1.90 | a | 2.00 |
| Id. de oveja, 2.a | 1.60 | a | 1.70 |
| Carne de cerda, 1.a | 2.50 | a | 2.60 |
| Id. de cerdo, 2.a | 2.20 | a | 2.30 |
| Id. de cerdo, 3.a | 1.60 | a | 1.80 |
| Grasa en rama, 1.a | 3.10 | a | 3.20 |
| Sebo de carnero | 1.50 | a | 1.60 |
| Cuero de buey | | a | 2.50 |
| Cuero de novillo | | a | 2.50 |
| Cuero de vaca | | a | 2.50 |
| Cuero de cordero, $ 155 a 168 docena | | | |

# MAÑANA CELEBRA CONVENCION PROVINCIAL LA FEDERACION DE SINDICATOS LEGALES DE O"HIGGINS"

## La asamblea se efectuará en Rancagua. — Invitación a la Confederación Nacional de Sindicatos de Chile. — Materias que se tratarán en esta reunión sindical

Convención provincial, destinada a considerar diversas materias de interés, celebrará mañana la Federación de Sindicatos Legales de O'Higgins, en la ciudad de Rancagua.

La asamblea tendrá lugar a las 20.30 horas, en el local del Sindicato Braden Cooper, Independencia 567, punto donde se reunirán los delegados de las distintos sindicatos obreros y de empleados, tanto industriales como profesionales de la región.

**INVITACION A LA CONFEDERACION NACIONAL**

Con relación a la convención de la dirigente de los sindicatos de la provincia de O'Higgins, dicha entidad ha dirigido al secretario general de la Confederación Nacional de Sindicatos de Chile, una nota, en la cual le manifiesta, entre otros capítulos, los siguientes:

"Adjunto se servirá encontrar copia de los acuerdos tomados por los diversos sindicatos que componen esta Federación Provincial, y entre los cuales se encuentra el de invitar a esa Central máxima a que esté representada en esta concentración, a fin de dejarnos definitivamente constituidos y dependientes de esa Confederación."

Más adelante la nota expresa que los trabajos de la reunión de mañana, que se hacían desde hace algunas semanas, se habían atrasado, debido a la situación del presidente del Sindicato Braden, señor Carlos Gaete, "pero en vista de la proximidad del Congreso a celebrarse en Santiago a mediados de agosto y deseando tomar parte activa en él, como nuestros deberes lo ordenan, hemos resuelto concretar nuestras aspiraciones." Suscriben la comunicación los señores Ernesto Cavieres Muñoz y Roberto Durán Barrios, presidente y secretario, respectivamente.

**LAS MATERIAS QUE SE TRATARAN**

Los acuerdos adoptados para la convención que se inicia mañana por parte de los sindicatos de O'Higgins, indican los siguientes puntos:

1) Celebrar una reunión amplia para ocuparse de la estructuración de la Federación de Sindicatos Legales de la Provincia de O'Higgins, invitando a esta reunión a la Confederación Nacional de Sindicatos de Chile;

2) Preparar la recepción que se hará al presidente del Sindicato Braden, señor Carlos Gaete;

3) Reorganización de la oficina jurídica, de acuerdo con la experiencia recogida en los últimos meses de su funcionamiento; y

4) Trabajos a presentar en el Congreso Anal de la Confederación Nacional de Sindicatos de Chile, los días 15, 16, 17 y 18 de agosto.

# Delegados societarios chilenos en viaje al Cuzco

**Componentes de la delegación del Centro Latinoamericano que parte en las primeras horas de hoy a Valparaíso, para seguir viaje al Perú. La delegación aparece con la placa artística de bronce, que colocará en el monumento a los Incas, en el Cuzco, y que ostenta la siguiente leyenda: "Los obreros chilenos a sus hermanos del Cuzco.—IV Centenario Colonial del Cuzco". La placa fué confeccionada y fundida en el establecimiento metalúrgico de los señores Simonetti y Fossati.**

Sr. ENRIQUE ESPINOLA, uno de los mejores elementos artísticos locales. Será objeto del H. Barahona y Nicanor de la festival que harán los Cuadros Sotta

Srta. MATILDE LOPEZ, aplaudida aficionada del Cuadro Humberto Barahona que actuará en el beneficio al Sr. Enrique Espinola

# Conjunto Artístico Humberto Barahona

**DE LA ESCUELA NOCTURNA N.o 52**

El domingo 8 del presente se llevará a efecto, en el salón de la Federación Santiago Watt, un atrayente baile social en honor y beneficio de uno de los más destacados elementos artísticos, el señor Enrique Espinola M.

Con motivo de esta velada han ofrecido su concurso destacados elementos de Conjuntos Artísticos; entre otros, figuran: Humberto Barahona, Nolberto Jara, las hermanas Ana y Aida Silva, Clemente Garfias, (el Grdel, chileno), Paco Castillo, Matilde Luis y María López, Lalo, Ruth y Olga Pérez, Raúl, Sofía y Humilde Muñoz y una infinidad de elementos, que han ofrecido su concurso gratuito y desinteresadamente.

# Hoy sesiona el Frente de Afectos a la Ley 33

Esta tarde, a las 18 horas, celebrará sesión el Frente Nacional de Afectos a la Ley 33, en Delicias 876.

A esta reunión se ha encarecido la asistencia de los delegados y componentes del organismo. Se tratará de la situación del secretario general del Frente y del secretario de la Seccional.

# Carnet de asambleas y diversas informaciones gremiales

COMITE PRO SINDICATO DE EMPLEADOS DE ZAPATERIAS.—Asamblea general hoy, a las 21.30 horas, en San Antonio 533. Se invita a todos los simpatizantes. Se legalizará el Sindicato ante un inspector del Trabajo.

UNION DE RESISTENCIA DE CARPINTEROS REORGANIZADA.—Amplia asamblea del gremio, hoy, a las 18.30, en Eyzaguirre 1149. Se tratará de los sucesos del Sur y una nota invitación de la Universidad J. Domingo Gómez Rojas.

FEDERACION CULTURAL OBRERA DE CHILE.—Ensayo de la Sección Artística hoy, a las 21, en Riquelme 851. El Comité Central, Seccionales Santiago y Conchalí, se reúne mañana a las 15, en igual punto. Para ensayo de hoy se ruega asistir a todos los intérpretes de obras teatrales.

SINDICATO PATRONAL DE PELUQUEROS. — Asamblea general de socios, a las 21.30, y a las 22, en segunda citación, en Moneda 1039, para tratar: acta memorial al Gobierno, informe del directorio asuntos generales.

CUERPO DE SUBOFICIALES Y SOLDADOS DEL EJERCITO SIN PENSION.—Reunión general extraordinaria hoy, a las 18.30, en Santo Domingo 1274.

CORPORACIONES DEL ORDEN DE CHILE.—Directorio para hoy, a las 17, en Santa Rosa 446.

SOCIEDAD FIGUEROA ALCORTA.—Comisión de Fiestas para hoy, a las 20.30 horas y junta general, en segunda citación para el domingo 8, a las 11 horas.

CIRCULO DEL PERSONAL EN RETIRO DE CUERPOS DEL ORDEN PUBLICO.—Asamblea general extraordinaria para hoy a las cinco de la tarde, en Rosas 1517. La segunda citación es a las cinco y media.

SINDICATO PROFESIONAL DE COMERCIANTES EN ARTICULOS USADOS.—Reunión general hoy, a las 19 horas, en San Pablo 1901.

UNION DE LOS SUBOFICIALES PENSIONADOS Y COMITE DE DEFENSA.—Junta general para mañana, a las 15, en Cochrane 1215. Tabla: derogación de la ley 5.005, lesionamiento de fondos de retiro, aumento de pensiones para los que disfruten de pequeñas rentas.

SOCIEDAD DE ARTESANOS LA UNION.—Junta general el domingo 8 a las 15, en Riquelme 851.

# Quincena de labor práctica del Consejo Ejecutivo Sindical

**CONTINUARA HOY, A LAS 21.30 HORAS**

Hoy proseguirá su curso la "Quincena de trabajos prácticos que viene realizando el Consejo Ejecutivo de la Confederación Nacional de Sindicatos de Chile.

Por la urgencia de algunos asuntos a resolver está proyectada la celebración de una sesión del consejo para la reunión de esta noche, para lo cual se haría un paréntesis en las labores de secretaría y tesorería. Se encarece la asistencia de los miembros del Cuerpo directivo.

La Confederación aprobó un voto sobre los sucesos de Lonquimay y Ranquil, en el cual deja constancia de su sentir.

Para mañana sábado, a las tres de la tarde, se convoca a la asamblea permanente de delegados, y se recuerda a los organismos en mora se sirvan llevar sus cotizaciones.

También se hace presente el deber de colocar entradas para el festival de beneficio del sábado 14.

# Centro de Padres y Vecinos

**DE LA ESCUELA ANEXA A LA NORMAL J. A. NUÑEZ**

Convoca a reunión ordinaria de Consejo Directivo para hoy, a las 20 horas, en la Escuela Anexa, Ecuador frente a la Escuela de Artes.

Se encarece la puntual asistencia a todos los señores directores, como también a los señores que en la última asamblea general fueron nombrados para la comisión revisora de cuentas.

Tabla: Conocer informes comisiones; y estudio de las medidas que el Centro debe tomar para cooperar con la Dirección de Instrucción Primaria, respecto a la inasistencia de los niños a las escuelas.

# Declaración del Sindicato Profesional de Peluqueros

El directorio del Sindicato Profesional de Peluqueros, entidad que preside el señor M. Saravia, nos ha entregado la siguiente declaración: "El Sindicato Profesional de Peluqueros no ha participado, ni enviado delegación alguna al reciente Congreso de Unidad Sindical auspiciado por la Federación Obrera de Chile, FOCH. En sus sesiones de directorio ni de asamblea, no se ha tratado ningún momento sobre adhesión a esa colectividad, ni al Congreso indicado, por lo que el Sindicato esclarece que es falsa toda otra aseveración, aun cuando se haga bajo el nombre de Grupo de Oposición Sindical de Peluqueros, que en el Sindicato no se ha hecho presente, ni se conoce, si sería autorizada".


**Ministerio de Justicia**

**Propuestas Públicas**

Llámase la atención a un aviso que se publica en el DIARIO OFICIAL pidiendo propuestas públicas para la provisión de rancho a los reos de las prisiones de hombres de las provincias: de Santiago (excepto la ciudad de Santiago) y de Colchagua, que se abrirán en la Subsecretaría del Ministerio de Justicia, el 12 del actual, a las 15 horas.—EL SUBSECRETARIO.

Ct-12-Jl.


# Concentración cultural de los Sindicatos Obreros de Puente Alto

**Se realizará con la cooperación del Departamento de Extensión Cultural.—Conferencia del director, señor Gatica Martínez.—Programa**

Entre los trabajadores de Puente Alto se aguarda con general entusiasmo la concentración pública gratuita que concurrirá a realizar el Departamento de Extensión Cultural del Ministerio del Trabajo, en cooperación con los Sindicatos Industriales de Tejedores, Papeleros y Panificadores del vecino pueblo de Puente Alto, con motivo de la inauguración de escuelas nocturnas.

Este acto tendrá lugar el domingo 8 del actual, a las 10 horas, en el Teatro Palermo de ese pueblo.

**EL PROGRAMA**

Además de la interesante conferencia que dará el Director del Departamento, don Tomás Gatica Martínez, sobre "La función social de la escuela nocturna", se desarrollarán en el programa los siguientes números:

Canción, por el barítono Mario Plazaola, acompañado al piano por el señor Iván González;

Discurso, por un representante de los sindicatos de Puente Alto;

Tonadas chilenas, por el excelente dúo de guitarristas González-Arriagada;

Cuadro plástico de homenaje al trabajo, por las alumnas de la Escuela Vocacional;

Coro de niños e Himno al Trabajo;

Composición leída por su autor, señor Francisco Lira;

Sketch cómico, por los hermanos Cobo;

La trilla, tonada por Angelita Cobo; y

El discurso de la Protectora de Animales, charlas cómicas por Julián Cobo.

El Departamento y las instituciones obreras de Puente Alto invitan a esta concentración cultural y artística a todos los obreros, empleados y sus familias.

Entrada libre.

# Obreros electricistas gestionan con los industriales la nivelación de jornales

**Hoy se reunirá con este objeto el Sindicato Unico de Electricistas.—La velada de mañana**

A fin de dar una interesante cuenta, sobre los resultados de la conferencia celebrada anoche, entre los obreros electricistas y los dueños de casas instaladoras de 1a y 2a categoría, todos los componentes del Sindicato Unico de Electricistas, se reunirán hoy a las 19 horas (7 P. M.). Como es sabido de todo el gremio, la reunión efectuada anoche en conjunto con los industriales, tenía por objeto implantar de una vez por todas, la nivelación de los jornales, de todo el proletariado electricista.

**MAÑANA SABADO SE LLEVARA A EFECTO LA VELADA**

El Sindicato Unico de Electricistas llevará a efecto mañana 7 de julio, una velada teatral y baile, a beneficio de sus fondos sociales, a fin de rehacerse, en parte, de los gastos que hubo de hacer con motivo de la huelga anterior.

Esta velada estará a cargo de la Federación Obrera Cultural (FOC.), y en ella tomarán parte destacados artistas obreros, como la señorita Marta Moscoso, Luis Cabrera, Raúl Fuenzalida, Isidra Sajnovic, Luis Parra, las hermanas Toledo, M. Fredes y Pedro Salazar Correa.

Amenizará esta velada la orquesta del gremio y al final se desarrollará un baile social. Las entradas se pueden solicitar de los delegados de las casas instaladoras y en la secretaría del gremio del sindicato, ubicada en Bandera 815 (altos).

# Casas por el Seguro Obrero auspicia la Agop, de Providencia

**Labores que realiza en compañía de los Sindicatos de la Comuna.—Comisión nombrada**

La mesa directiva de la "Agrupación Gremial Obrera de Providencia", en su sesión de directorio celebrada el 4 del presente, acordó por unanimidad nombrar la siguiente comisión para que exponga sus puntos de vistas ante el Administrador de la Caja de Seguro Obrero, Ley 4054, sobre construcciones de habitaciones para obreros.

La comisión fué integrada en la siguiente forma:

Don Enrique Moll L., delegado municipal ante la "Agop."; don Lautaro Benham J., distinguido Jurisconsulto y Consejero de la institución; don Osvaldo Contreras M., secretario general de la "Agop."

En esta situación y llenado el primer trámite de las gestiones que iniciará nuestra institución en conjunto con diversos sindicatos de obreros de Providencia, el próximo domingo 8, a las 10 de la mañana, celebrará una reunión preliminar, a la cual ha sido invitado el Administrador de la Caja del Seguro Obrero.

La campaña que se iniciará va encaminada hacia la construcción de habitaciones obreras individuales y de distintos cánones y para mayor ilustración en la reunión va anunciada, se presentará el memorial correspondiente, con las aspiraciones del conglomerado proletario de la Comuna. Se recomienda la puntualidad en la hora.


**PESOS FUERTES**

COMPRAMOS, PAGANDO EL MAS ALTO PRECIO.
NO OLVIDARSE:
EXPOSICION 20,
frente Estación Alameda
Ct-8-Jl



**Se solicitan Propuestas**

para la compra de materiales excluídos, consistentes en: diarios viejos, recortes de papel blanco, papel basura, escoria de metal de linotipias y estereotipías.

Las propuestas deben enviarse en sobre cerrado, dirigidas al Gerente de "La Nación", indicando precio por kilo.

Para los diarios viejos deberá indicarse precio, por separado, por el kilo de papel tamaño "La Nación" y tamaño "Los Tiempos".

Las propuestas se abrirán el lunes 16 del presente a las 4 P. M.

La Empresa se reserva el derecho de rechazar todas las propuestas.


# "EL AMIGO DEL PUEBLO"

## CONSULTORIO JURIDICO

Año II — Santiago (Chile), 6 de julio de 1934 — N.o 422

CONSULTA N.o 1816.
**(Lector asiduo de "El Amigo del Pueblo").**

COBRO DE UNA CONTRIBUCION SOBRE BIEN RAIZ: ¿A quién consultar sobre el monto de ella?

R.—Si no tiene Ud. mucha confianza en la entidad que cobra esos impuestos, lo mejor es que haga llegar sus dudas a conocimiento de cualquier inspector de Impuestos Internos. Estos son empleados honorables y competentes, y reguramente darán a Ud. una respuesta satisfactoria.

CONSULTA N.o 1817.
**(Limeña).**

BILLETES DE BANCO DE UN PAIS EXTRANO: ¿Habrá alguien que se interese por ellos?

R.—Ignora "El Amigo del Pueblo", si habrá aquí en Chile alguna persona que se interese por esos billetes peruanos del año 1864. Quizá tuvieran algún valor histórico, pero será difícil que logre Ud. venderlos a "buen precio", como dice en su carta.

Ud. misma, como interesada en ello, puede averiguar si tienen o no comprador esos billetes, y a qué precio. En el centro de la ciudad, hay "Casas de Cambio", donde pueden informarla.

CONSULTA N.o 1818.
**(Adolfo Ruiz).**

FAMILIA DE COMBATIENTES EN LA GUERRA DE 1879: Derecho a montepío.

R.—De acuerdo con la Ley 5311, de diciembre último, las viudas, hijas legítimas y madres viudas de los servidores en la acción de guerra contra el Perú y Bolivia, de los años 1879-1884, tienen derecho a disfrutar de la siguiente pensión de montepío:

a) Las de los muertos en acción de guerra o a consecuencia de ella; y que tomaron parte en la campaña contra Perú y Bolivia (1879-84), que tengan más de 30 años de servicios efectivos si son de tropa o marinería:

General de División, vice almirante, $ 9.300.

General de Brigada, contraalmirante, $ 8.580.

Coronel, capitán de navío, $ 7.800.

Teniente coronel, capitán de fragata, $ 7.020.

Sargento mayor, capitán de corbeta, $ 6.720.

Capitán, teniente 1.o, pesos, 6.300.

Teniente, teniente 2.o, $ 5.760.

Subteniente, alférez, guardiamarina 1.a y aspirante de la Armada, $ 5.100.

Sargento, sargento de mar, $ 4.320.

Cabo, cabo de mar, 3.240 pesos.

Soldado, marinero, 2.400 pesos.

b) Las de los servidores combatientes de la guerra contra el Perú y Bolivia, que no estén comprendidos en el acápite a), anterior, y asignatarios de los montepíos establecidos por la ley N.o 93, de 7 de septiembre de 1892.

General de División, vice almirante, $ 5.000.

General de Brigada, contraalmirante, $ 4.500.

Coronel, capitán de navío, $ 4.000.

Teniente coronel, capitán de fragata, $ 3.500.

Sargento mayor, capitán de corbeta, $ 3.000.

Capitán, teniente 1.o, pesos 2.500.

Teniente, teniente 2.o, pesos 2.000.

Subteniente, alférez, guardiamarina 1.a y aspirante de la Armada, $ 1.800.

Sargento, sargento de mar, $ 1.200.

Cabo, cabo de mar, 1.200 pesos.

Soldado, marinero, 1.200 pesos.

Pero desde el 1.o de enero al 31 de diciembre de este año, los montepíos que se acaban de numerar, deben pagarse con el aumento siguiente: desde generales de División hasta capitán de fragata, inclusive, 15 por ciento; mayores y capitanes de corbeta, 20 por ciento; capitanes de Ejército y tenientes 1.o de la Armada, 25 por ciento; tenientes de Ejército y tenientes 2.o de la Armada, 30 por ciento; subtenientes y guardiamarinas, 35 por ciento; sargento, 40 por ciento, y cabos, 17 1/2 por ciento.

A contar desde el 1.o de enero de 1935, este aumento será el doble del tanto por ciento indicado para los diversos grados.

Además, los asignatarios de los montepíos concedidos o que se concedan en conformidad a la ley de 1855, y disposiciones complementarias, se van a pagar a contar desde el 1.o de enero de 1936, de acuerdo con la escala de pensiones del acápite b), con los aumentos mencionados más adelante.

Hemos bosquejado el monto de las pensiones de montepío a que pueden tener derecho las familias de los servidores de acciones de guerras. Pero como Ud. lo ha visto en las primeras líneas, corresponde, la pensión, a las viudas, hijas legítimas y madres viudas de aquellos, y no a los hermanos. Ud., personalmente, no tiene derecho a ella.

**NOTA.— Todas las consultas deben ser dirigidas a "El Amigo del Pueblo", Casilla 81 D.— "La Nación".— Santiago.**


**GUIA PROFESIONAL** PRECIO: POR PALABRA 20 CENTAVOS

**MEDICOS**

**Dr. CASTAÑON**
Medicina interna, especialmente pulmón. Consultas de 4 a 5. Teléfono 82222 y 51979. Agustinas 1253. Edif. "La Nación" 8.o piso. N|O.

**Dr. GRUNBERG**
ESTADO 15
Oídos, nariz, garganta. 3 a 6

**POLICLINICA**
Oídos, nariz, garganta 5 a 6.30. Estado 15. 15 Jul.

**RAUL ORTEGA**
Enfermedades de niños.—Monjitas 779, 3.er piso, 3-4 1/2. Teléfonos: domicilio, 81624; oficina 85309. N|O.

**CLINICA VENEREA-CIRUGIA**
Alameda 2384, Dr. Ugalde, 9-12, 3-8. Tratamiento moderno: Sífilis, gonorreas, estrecheces, prostatitis, impotencias. Hospitalizaciones. Facilidades en tratamientos. Teléfono 80732. 4 Ag.

**MATRONAS**

**BLANCA PINEDA**
Consultas gratis
Ex jefe Maternidad. Recibe pensionistas. San Diego 267. 1 Ag.

**DENTISTAS**

**AHUMADA**
Lira 53. 6 Jul.

**Dr. HECTOR PACHECO PIZARRO**
Cirujano Dentista
Trabajos rápidos y extracciones difíciles. Consultas: 3 a 8. Agustinas 1269, 4.o piso, oficina 403. Teléfono 82222. N|O.

**PRACTICANTES**

**BUSTAMANTE**
Especialista venéreas señoras, caballeros, curaciones, inyecciones diariamente hasta 11 P. M. Avenida Ecuador 3461. 12 Jul.

**VARIOS**

**LABORATORIO**
Avenida España 86
Exámenes sangre, diez pesos; orina, cinco. Consultorio enfermedades sociales y bronco pulmonares. Rayos X. Luz. Curaciones. Inyecciones. 3 En. 1935

# VERDADEROS combates de CAMPEONES

Klausner

## FUERON LOS QUE SE REALIZARON EN EL GIRARDI B. C.

Las peleas del miércoles último en el ring del Girardi, dieron margen a presenciar algunos encuentros de tal importancia que el público, entusiasmado hasta el delirio, animaba a sus favoritos.

Los campeonatos de la Asociación de box de Santiago han entrado ya en un período interesante de su desarrollo, pues faltan sólo tres ruedas y ya están delineados los posibles vencedores, de tal manera que éstos, en sus compromisos donde se juegan toda la chance que tienen en la competencia, dan margen a espectáculos como el que presenciamos el miércoles último.

### SANCHEZ CONFIRMO SU CLASE

Del programa que se había anunciado, figuraba como una atracción extraordinaria el de Juan Sánchez, del Badminton con Heriberto Yáñez, del Recoleta.

La pelea nos dió una prueba de la capacidad de Sánchez, quien después de perder el primer round, se impuso en el segundo y en el tercero, logrando así un triunfo meritorio, por la calidad de su adversario, quien puso en juego todos sus recursos por alcanzar la victoria.

Sánchez con este triunfo queda catalogado para disputar la final de la categoría con Jorge Carrasco, del Tallman, encuentro que será de un interés especial.

### UN GRAN PESO LIVIANO

Esa fué la impresión que nos dejó el fuerte representante del R. Franco, Guillermo Poblete al triunfar por K. O. al tercer round sobre Abelardo Miranda, el agresivo representante del Badminton.

La pelea fué encarnizada, pues el pupilo del Badminton ganó los dos primeros rounds, entrando a combatir en el tercero en forma decidida, circunstancia que aprovechó su adversario para castigar con precisión de contra-golpe, produciendo una caída de Miranda. El amor propio de éste lo hizo incorporarse cuando aun no había recobrado sus fuerzas y fué fácil para Poblete derribarlo nuevamente.

Después de alternativas emocionantes, a tal punto que el público casi sobre el ring seguía la pelea, el árbitro señor Pertuset contó los diez segundos a Miranda cuando hacía esfuerzos desesperado por ponerse en pie.

El triunfo de Poblete fué, sin duda, amplio, y lo destaca como el peso liviano mejor que hemos tenido entre amateurs en estos últimos años, pero debemos hacer justicia al reconocer a la vez que la derrota de Miranda se debió, según nuestro criterio en gran parte a que este muchacho debió bajarse de peso más de tres kilos y medio el mismo día de la pelea.

### LA PRIMERA DERROTA DEL BADMINTON

El Badminton B. C., que lleva en las competencias de aficionados un equipo completo, es la primera derrota que sufre en el campeonato.

Es de hacer notar este hecho por cuanto al público que, por una razón inexplicable siente pocas simpatías por los aficionados de este club, recibió el triunfo de Poblete con manifestaciones jubilosas que alcanzaron, como hemos dicho, al delirio.

### LOS DEMAS ENCUENTROS

Los resultados de los demás encuentros fueron los siguientes:

Fernando Pavez, empató con Mario Ibáñez.

Armando Negrete venció por puntos a Segundo Palma.

Víctor Vallejos empató con Oscar Celis.

Luis Morales, venció por puntos a José Zamorano.

Gilberto Havia puso K. O. a Carlos Maldonado.

Osvaldo Muñoz venció por retiro a Arturo García.

## El Badminton pelea con el Caupolicán

Estos clubs combatirán mañana en la noche en el ring del Caupolicán, calle San Pablo esquina de Antonio Ebner.

Esta competencia en que el Caupolicán pone sus mejores elementos frente a los del Badminton, ha despertado vivo entusiasmo, pues es este el compromiso más difícil que afrontan los muchachos de la institución de la calle San Pablo.

En el encuentro de fondo reaparece José Cajales, ex campeón de Santiago, de peso pluma, quien tendrá por contendor a Fernando Sandoval, una de las esperanzas del Badminton.

Ricardo Ibáñez y Juan Estes serán los encargados del match de semi-fondo, encuentro que, como el anterior, promete revestir especial importancia por la calidad de los adversarios.

Los preliminares serán de una importancia especial, pues tanto el Caupolicán como el Badminton

### JOSE CAJALES

El match de fondo del festival del domingo próximo en el ring del Amador Velásquez, Lircay 523 estará confiado a los aficionados de la categoría medio pesado, Nenato Contreras, campeón de Santiago, de la categoría y Armando Segovia, campeón de Santiago de la categoría superior.

Este match es esperado con interés, pues estos pugilistas tienen cuentas pendientes desde la noche en que en el ring del F. Franco disputaron la final del Campeonato de Santiago, triunfando Contreras por puntos, después de un combate difícil.

Esta vez los dos hombres se presentan bien entrenados y, posiblemente, hagan una lucha del más alto interés.

Además de estos, el Amador Velásquez trata de ofrecer buenos encuentros preliminares que darán especial brillo a la reunión. están preparando su mejor gente.

## Catelli reemplazaría a Chaguán

### En el festival de Livingstone

Es muy posible que Manuel Catelli reemplace a Celso Chaguan en el festival que la empresa Livingstone trata de concertar para el presente mes.

Catelli, que hace más de un año que no se le ve en un ring, vuelve dispuesto a recuperar su prestigio, para lo cual se ha puesto en manos de Santiago López, quien vigila sus trabajos, y ha demostrado confianza en su nuevo cuplo.

Como informamos ayer, fuera de este encuentro figuraría en el programa el de Héctor Wilkinson con Luis Lorca, y una revancha entre Willie Santelices y René Sánchez.

Estos dos últimos combates servirán de preliminares al match de Godoy con Klausner, efectuado el 24 del mes pasado en el Estadio Nacional, y dieron margen a combates de bastante interés, logrando entusiasmar a los numerosos asistentes de ese día al citado local.

## Díaz, campeón de Santiago

Arturo Díaz, campeón de Santiago de peso gallo, y uno de los creídos del Girardi, pelea el domingo próximo, a las 3 de la tarde, en el ring que el Rodolfo Núñez tiene en Av. San Joaquín 1409.

Este encuentro que será ante Orlando Zúñiga, dará margen a un festival de primer orden, completándose el programa con varios exponentes de destacada actuación en las dos instituciones.

Zúñiga es un rival peligroso para el campeón, y, seguramente, la pelea en referencia será de tal atracción que el gimnasio de San Joaquín se verá el domingo como en sus mejores tiempos.

## Klausner no podrá pelear con Arturo Godoy el 15

### Una afección al estómago obligará al estoniano a tomar un descanso

Habíamos dado cuenta de las gestiones que se venían haciendo con el fin de efectuar en un ring de Valparaíso el match revancha Klausner y Godoy. Esta entre Klausner y Godoy, estas han quedado paralizadas momentáneamente por una misteriosa afección al estómago que sufre de una afección al estómago que lo obligará a mantenerse durante algunos días a régimen alimenticio.

Es posible que, después que Klausner descanse algunos días en el sur, a su regreso, se pueda finiquitar esta negociación, fijándosele fecha para el primer domingo del mes entrante.

El profesional Erwin Klausner parte el lunes próximo a Valdivia, donde permanecerá algunos días del presente mes. El púgil pensado va en busca de un descanso reparador, después de las actividades que, con motivo de sus últimos combates ha debido desarrollar.

## Anuncian un buen programa los del V. Salazar y El Tani B. C.

Han concertado para el domingo próximo un buen inter-club estas instituciones de box. Tanto el Tani como el Vicente Salazar han preparado a sus mejores hombres para sportar en esta oportunidad un exponente de primer orden.

Esta competencia se llevará a cabo el domingo próximo a las 18 horas, en el ring de Vicente Salazar, calle Ibáñez 240, y, seguramente, será de un franco éxito, pues hace tiempo que el local de este club ha estado inactivo, esperando los aficionados con vivo interés la reiniciación de las actividades de esta entidad.

## Dos medio pesados en el ring del Tallman

En el festival que mañana en la noche se llevará a cabo en el ring del Benjamín Tallman, San Francisco 685, el match de fondo estará a cargo de Hernán Román, del Recoleta, y Luis Domínguez, del Benjamín Tallman.

El encuentro de semi-fondo llevará al cuadrado a dos pesos gallo de actuación destacada: Raúl Molina ex campeón de esta categoría, y Carlos Rodríguez.

Estos dos encuentros son de tal importancia, que bastaría para congregar a un público numeroso, pues especialmente los primeros, cuentan con gran número de admiradores, y más que esto, llaman la atención por pertenecer a la división de los medio pesado.

Buenos encuentros preliminares entre exponentes del Tallman y del Recoleta, completarán este interesante programa de mañana.

Godoy

# —:— AVISOS CLASIFICADOS —:—

## 1.—ALHAJAS, ORO MONEDAS.

¡¡¡ NOVIOS !!! — ARGOLLAS de oro garantidas, $ 98 par. Fábrica de argollas. Casa Sostin. Nueva York 66. N. O.

COMPRA-VENTA JOYAS, BRILLANTES, oro, platino, boletos, compostura relojes finos. "El Cronómetro Suizo". Agustinas 889, (Casa fundada 1916). 7 jul.

JOYERIA WEISS

Compra-venta BRILLANTES, JOYAS. Especialidad todo trabajo del ramo.

Moneda 1043. 28 jun.

CASA KARDONSKY, ESTADO 384. Oro, brillantes, relojes compraventa consignaciones. Seriedad, competencia. 21 jul.

COMPRO DENTADURAS USADAS. Catedral 1938. 15 jul.

PESOS FUERTES. — CUALQUIER oferta que tenga por sus monedas de Plata, nosotros le pagaremos más, convénzase llamando al Teléfono 65345.— Huérfanos 1087. 11 Jul.

PLATA.— PESOS FUERTES. — Compramos. Por urgencia mejoramos cualquier oferta, consulte al Trust del Oro.— Huérfanos 1087. 11 Jul.

ORO, PLATA, PLATINO, BRILLANTES compra la acreditada Casa Real. Pagamos precios máximos. Consulte antes de vender. Compañía 1025, frente Teatro Real. Teléfono 65855. 13 jul.

JOYERIA Y RELOJERIA "LA YANKEE"

Meiggs 20 al lado "La Llapa". Composturas de relojes y joyas. Trabajo garantido, precios económicos.

Su dueño: José Aiquel. 8 jul.

ORO — PLATA

Siempre pagamos los mejores precios.

Casa La Suerte Bandera 240. (G.)

"ORO" — BRILLANTES

Compramos, pagamos los mejores PRECIOS.

Joyería Holuigue

PASAJE MATTE 52. Frente Casa Japonesa. (G.)

$ 1.24. — PAGAMOS POR PESOS fuertes 0.5, años 1921 al 27. No venda sin consultar al Trust del Oro.— Huérfanos 1087. 11 Jul.

ARGOLLAS ORO, 14 Y 18 KILATES, macizas, grabadas, desde $ 94 par. San Diego 780. Relojería Sportman. 11-Jul.

## 2.— ANTIGUEDADES, ARTE, COLECCIONES.

ARREGLO PLUMAS fuentes, todo objeto caucho, ámbar, marfil. 21 de Mayo 671. 8-Jul.

## 3.— AUTOMOVILES, COMPRA Y VENTA

PARA COMPRA VENTA, REparaciones de automóviles. Antonio Escobar. Tarapacá 851. 30 Agt.-1934

"CASA ALEMANA DE AUTOMOviles", — Seriedad. Puntualidad. Confianza. Venta, compra, consignaciones. Esmeralda 728 7 jul.

$ 13.500, REGIO NASH 1930, CERrado. Neumáticos de lujo, nuevos. Doble encendido. Estado general perfecto. Eucaliptus 718. 8 jul.

$ 1.800 DODGE TURISMO, PERfecto estado, gran ocasión. Verlo y tratar. Delicias 1765. 6 julio

$ 2.400 AUTOMOVIL "BUICK", chico, 5 asientos, 4 cilindros, da 8 kilómetros, garantidos por litro, sumamente económico, funcionando en perfectas condiciones actualmente en uso. Infante 1447, entre San Martín y Amunátegui. 6 julio

CAMIONES FLETEROS PARA transportar ladrillos, necesitamos. Fábrica El Carrascal, Agustinas 1111, 6.o piso. Jul.-5

## 4.— AUTOMOVILES Y ACCESORIOS, GARAGES.

EL INCOMPARABLE NEUMATICO Goodrich lo vende a precio especial. Rubio y Vega. Morandé 600. 6 Julio.

VULCANIZADORES CAUcho negro y colorado $ 26 kilo. El Rápido, General Mackenna 1076. 15 jul.

¡¡¡ESTACION DE SERVICIO!!!

del Garage "Quezada"

Pedregal 276. Teléfono 84747.

Lavado presión, engrase, pintura

Tapicería, Mecánica, Electricidad.

ESPECIALIDAD ESSEX. 9 jul.

OCASION, VENDO FORROS PERfecto estado: 600x19; 550x19, y 500x19. Recoleta 257. 8 jul.

RESORTES FORD CHEVROLET, traseros, delanteros, a $ 50. Esperanza 778. 6 julio

BATERIAS NUEVAS, PLACAS importadas, desde $ 140, constantemente. Arturo Prat 1964. jul. 9

CAUCHO "UNITED", IMPORTADO, rojo y negro, $ 24 kilo. José Rubio, Vicuña Mackenna 685 8 julio

¡¡¡NEUMATICOS TODAS MEDIDAS!!! Precios bajos encontrará: Londres 11 31 Jul.

## 5.—ARBOLES, PLANTAS Y FLORES

ARBOLES FRUTALES A la vista ofrece: "El Criadero Corrial" En sus locales de ventas: BANDERA 155 y ALAMEDA esq. ARTURO PRAT. Vivero en Renca. 6 jul.

SEMILLAS HORTALIZAS, FLOres, plantas, frutillas, espárragos, alcachofas. Despachamos provincias. Semillería Valenzuela, Mercado Central. 7 jul.

COMPRE ARBOLES FRUTALES al Criadero Eleodoro de la Cruz, Estación Nos. Depósito: Vicuña Mackenna 282. 12 jul.

ARBOLES FRUTALES SELECCIonados encontrará en el depósito, Bandera 848, a los más bajos precios por contar con criadero propio. 6 jul.

ARBUSTOS DE FLOR, BUEN surtido, plantitas molduras para jardines, ofrece criadero Paris Midi. Av Manuel Montt 1079. 8 julio

CRIADERO MAIPO. ARBOLES frutales, gran surtido en naranjos Thompson, Washington, Valencia, Limoneros; paltos injertados; 2.000 olivos para entrega inmediata; duraznos, gran variedad; ciruelos Santa Rosa y Climak. Dirija sus pedidos a nuestro depósito: Irarrázaval 381-895, edificio de dos pisos. 8-Jul.

CANARIOS FLAUTAS TREINTA pesos, canarias diez. Huérfanos 2483. 10-Jul.

CRIADERO MONJITAS: ENcontrará toda clase árboles frutales y jardinería, completamente garantidos. Merced 760.

VENDO PLANTAS, SIGLO XX 282. 11 Jul.

GRAN EXISTENCIA DE ARboles frutales y forestales, en Av. Irarrázaval N.o 2671, frente Teatro Nuñoa. Planta sana y vigorosa. 8 Jul.

CRIADERO VATEL. SIGUE enviando a su antiguo depósito Irarrázaval 333, nuevas remesas de sus mejores árboles frutales. 8 Jul.

## 6.— AVES Y ANIMALES

ALIMENTOS PARA AVES OFRece: Fábrica Corona, Pedro Valdivia 94. Teléfono 81455, casilla 252. Depósito Central: Semillería Bandera 546. Como Fca. más antigua, mayor experiencia práctica, no nos preocupa imitaciones. Mashfood ponedoras, calidad superior, 40 los 100 kilos, sin envase, puesto domicilio. Maíz 38 saco, triturado con trigo 36. Además alimentos pollos, sangre, huesos, etc., remesas provincias. Una colla pala gratis por compra de $ 80 mínimo. 31 jul.

"PAJARERIA CLIMEN", LLEGAron tortugas Galápagos y pericos de Guayaquil, Loras, gran surtido de palomas de diferentes razas, y pájaros nacionales, y una linda mona criando, surtido de jaulas, y Catas de Australia. 8Jul.

## 8. — ARRIENDOS OFRECIDOS CASAS HABITACIONES Y QUINTAS

$8 250, ALTOS, CINCO PIEZAS, dependencias; $ 160; bajos, tres piezas, dependencias Riquelme 829. 7 Jul

$ 230 CHALECITO TRES PIEZAS, hall, cocina, baños, completamente limpio. Barl 2173. Esquina Beauchef. 8 jul.

$ 600 ARRIENDO CASA PARA negocio. Eleuterio Ramírez 768. Verla a toda hora. 7 jul.

COMODA CASITA MODERNA. Irarrázaval.

## 9 — ARRIENDOS OFRECIDOS

ARRIENDO PIEZA O DEPARTAmento, con o sin pensión. Dardignac 131. 11 julio

## 10 — ARRIENDOS OFRECIDOS

ESPLENDIDOS LOCALES ARRIENdo. Matucana esq. Alameda. 6 jul.

LOCAL CON MUCHA LUZ SOLAR o terraza necesito arrendar para fotografo. D. K. T., Casilla 1744. 6 julio

ARRIENDASE ESPLENDIDO GALpón, bodega. Bascuñán 232. Tratar, Beauchef 1199. 9 julio

AMPLIO LOCAL PARA NEGOcio, con casa habitación. Nube esquina Larrain. 9 Jul.

## 13.—ARTICULOS PARA CABALLEROS Y NIÑOS

"SASTRERIA RAMON JARA"

Composturas, viraduras, hechuras y transformaciones.

¡¡¡Carmen 9!!! 13 jul.

PARA MAMELUCOS

hombres y niños:

Fábrica: Delicias 2471. 15 jul.

¡PROTEJA su ROPA!

LA FABRICA le ofrece a precios reducidos mamelucos y guardapolvos para hombres y niños. Teléfono 80981 G.

DELICIAS 2479

¡¡¡¡ BROADWAY SASTRERIA !!!! Santo Domingo 1040.

PUBLICO:

Hechuras finas desde $ 100, Ternos de medida desde $ 199. Sastrería Broadway. 9 jul.

SMOKING NUEVO, MATERIAL importado vendo. Marcoleta 438. 8 julio

## 14.—ARTICULOS PARA SPORT, REGALOS, VIAJES

BASTONES PARA SKIS, RODELA málaca de la India. Trabajo inmejorable. Unicos fabricantes: San Isidro 261. 6 jul.

PATINES COMPRO, OCASION. Esperanza 467 6 julio

?SKI? ADQUIERALO DEL FAbricante, calidad económica. Portugal 571. 8-Jul.

## 15.— ABARROTES Y COMESTIBLES,

COMPRA - VENTA AVES, HUEvos, cueros, aceitunas, limones y naranjas.

Por mayor y menor

Encontrarán: Bodega Carlos Rubio

Exposición 136. 7 jul.

"PAPAYA BROCKWAY"

La Mejor.

Teléfono 61833. 11 Jul.

ACEITUNAS, AVES, HUEVOS

por mayor y menor, precios los más bajos en plaza.

HONORIO NICOLAS

Vega Central, puesto 198. Teléfono 63738. 7 jul.

"TRES MONITOS"

Reemplaza al C A F E

Enrique Mac-Iver 54 Teléfono 88081. 11 jul.

¡¡¡¡PAPAS!!!!

Hemos recibido papas primera. Semillón. Precios bajos. Reparto domicilio.

San Pablo 1263. 6 julio

¡¡¡NARANJAS, LIMONES, AVES, HUEVOS, ACEITUNAS!!!

a precios bajos, vende por mayor, menor.

LUIS GARATE

Meiggs 85, Gavlán 10 (Ex Mercado Laisecca). 9 julio

¡¡PAVOS!!

Avícola "La Condal", Tache y Cía.

Depósitos aves, huevos, ventas mayor y menor

Mercado Central Teléfono 65590. Gorbea 2550. Teléfono 87788. 6 jul.

## 16.— CORREDORES COMISIONISTAS, REPRESENTANTES

ANTES COMPRAR NEGOCIO, consulte nuestro registro. Hersano, Huérfanos 1059. 16 jul.

REMATE JUDICIAL. — EL 26 DE julio, a las 15 horas, en el Quinto Juzgado Civil de Mayor Cuantía, se rematará el fundo "Higuera la Sexta", del fundo "La Primavera", departamento La Victoria, Calera de Tango, incluidos los derechos de arrendador de don Eulogio Solar Mena, todo, según bases y antecedentes en autos "Mena con Solar". Mínimum para las posturas: un millón de pesos de Boleta garantía, 10 o|o. — Castro, secretario. 11 julio

## 17.— COMPRA-VENTA DE MERCADERIAS EN GENERAL

$ 200 ROMANA 500 KILOS, SAN Francisco 990. 8 jul.

SUELERIA JUSTO IGLESIAS E Hijos, General Mackenna 1153, cerca Bandera. Artículos zapatería, talabartería, encuadernación, tapicería, confecciones. Agentes Curtiembre Ibarrborde para compra cueros en pelo. 15 jul.

LA BODEGA FRANKLIN 1131, vende, toda clase de sacos. 10—Jul.

¡¡¡PAPAS SEMILLON!!!

Primera siembra de los canales, vendo por mayor y menor.

EXPOSICION 204. Teléfono 89430. 10 jul.

PAPAS DE PRIMERA A $ 17.50 los 80 kilos. Semillón $ 12, puesta a domicilio. Exposición 196. Teléfono 61900. 5 jul.

COMPRO LANA PAGO BUEN precio. Diez de Julio 250. 8 jul.

VENDO CARBON PURO ESPINO $ 23 saco; papas guarda $ 12. Borja, Bodega 8. 10 jul.

COMPRO ROPA USADA, voy domicilio, Av. La Paz 35. 2 agosto

VENDO DIEZ CAJONES GRANdes, especial embalar muebles. Tratar: Bascuñán 1003. 7-Jul.

PAPAS DE PRIMERA a $ 17 LOS 80 kilos. Semillón $ 11.50. Puesta domicilio. Exposición 196. Teléfono 61900. 11 Jul.

## 18.— CITACIONES Y NOTIFICACIONES

RESERVISTAS. — PARA EL 8 del presente, a las 9 horas, se llevará a efecto el Concurso de Tiro para los reservistas que han hecho su servicio militar en los años 1928, 1929, 1930, 1931, 1932 y 1933. Los interesados deberán inscribirse antes del 7 del presente en las Unidades donde han hecho su servicio militar. Se darán premios en dinero.— La Dirección de Reclutamiento y Tiro Nacional. 8 Jul.

6.a COMPAÑIA DE BOMBEROS.— Cito a la compañía a sesión ordinaria para el miércoles del actual, a las 22 horas. Informe de la comisión revisora de libros, estadío trimestral de tesorería, reforma del reglamento general y demás a que haya lugar.— El secretario. -1-Jul.

DECIMA COMPAÑIA DE BOMBEROS "Bamba España".—De orden superior cito a la Compañía a ejercicio para el domingo 8 del presente mes, a las 12 horas. Uniforme de parada. Punto de reunión: el cuartel.— Tomás Vásquez, ayudante. 8 Jul.

## 19. — DINERO, SOCIOS, PRESTAMOS

7.000 LISTOS PRIMERA HIPOTEca. Del Río. Bandera 552.

SI NECESITA DINERO, DIRIgirse: San Pablo 1120. Compramos boletos agencia de joyas, abrigos, pieles, Radio, etc. 10 jul

## 20.— DIVERSOS

CASIMIRES POR CORTES Y RETazos, vendo directamente, representante fábricas: precios mayoristas. Libertad 59, llegar Erasmo Escala (casa particular).

BLANCA RIQUELME DE FREDES necesítasele, Gálvez 556. 6 julio

TREINTA EMPLEADAS COCINA, todo servicio necesito. Bandera 66 6 julio

CARTOMANCIA SEÑORA ROSIna. Esperanza 623. 7 julio

PARA SUERTE, NEGOCIOS, AMOres, Sahumerios imaniados Castro 714. 12 julio

## 21. — DE INTERES PARA EL HOGAR

CORTES SOBRETODO CALIDAD extra, liquidamos desde $ 44 metro. Carmen 265. 17 jul.

$ 6, TERNOS LIMPIADOS, aplanchados vapor. Limpiezas y teñidos perfectos trajes señora. Recogemos domicilio. Tintorería "Anglo", Huérfanos 2812, Teléfono 82966. 28 jul.

CREA BLANCA ESPAÑOLA 160 centímetros, $ 14.80; 185 centímetros, 17.50. Carmen 265. 17 jul.

DIECISEIS PESOS, RICO TERciopelo inglés negro, marino, blanco, café, granate. Carmen 265. 17 jul.

TAPICEROS: VEINTICINCO PEsos borlón felpa, especial tapizar. Carmen 265. 17 jul.

CARTERAS Y COMPOSTURAS. Precios módicos San Pablo 1123, cerca de Bandera. 13 julio

COCHES-CUNAS GUAGUAS, ELEgantes, cómodos y sólidos. Sin competencia de precios. Fábrica de Wicks y Cía., Santo Domingo 1375. julio 13

LAVOL

JABON EN POLVO PARA EL LAVADO IDEAL

PIDALO EN TODO ALMACEN

Ec-21-Jl.

PARA CREAS, LIENZOS, COTIES, viyellas, moletones, visite Almirante Barroso 61. 2 agosto

$ 23, ESPONJA PARA en 120 centímetros; Almirante Barroso 61.

SUS PARAGUAS descompuestos, encerado mandándolos al especialista. Precios baja Ralda 875.

PUNTOS MEDIAS, puntas, arréglanse Rosas 920.

"EL PROGRESO", DEL frente Lira, dejará nuevo por más viejo Paga tranvías, toda Teñido todos los colores

VENDO JUEGO plaqué. Carmen 636.

25.000 PARES DE MEDIAS quidamos por concepto gocio. San Diego 263.

LA CASA RAFAEL REL gran existencia de gusto más refinado A. Prat 157.

## 22.— MODAS

LANAS NACIONALES gos y vestidos; también das, de gran novedad precios irrisorios. Adquiramos baratísimas sajas que se fabrican Visitenos; ahorrará fábrica Nacional de Gusano de Seda". Ventas al detalle Teléfono 82986.

GRAN LIQUIDACION ROS SEÑORA

Modelos novedad. Fieltros desde $ 30. ciones rápidas, $ 6.

MAISON VIRGO Teatinos 39

## Defunciones

CADAVERES SEPULTADOS EN EL CEMENTERIO EL 4 DE JULIO DE 1934:

Margarita Soto Soto
Florinor Rojas Reyes
Virginia Reyes Troncoso
Tránsito Marín Villegas
Alejandro Orellana Ibarra
Rosa Zavala Gamboa
Pedro Miranda Moraga
Juan Cerda Navarrete
Floricia Márquez Lazo
Juan Aliste Mendoza
Carlos Didier Guzmán
Luis Alberto Pino Herrera
María Ladaur Meza
Carlos Wolman Correa
Mercedes Gaidames G.
Manuel Ayala Miranda
Aníbal Morales Hernández
Concepción Muñoz Sepúlveda
Rosa Troncoso Martínez
Alberto Mendiburg Cifuentes
María Donoso González
Magdalena Romero Romero
Carmela Ramírez H.
María Martínez Barrios
Víctor Aravena Guajardo
Ernesto Ordenes Urbina
Carmela Meneses Riquelme
Venancia Riveros Cruz
María Lara Lara
Sara Brandemburg Rojas
Victoria Chanier Gauthier
Conrado Bozzo Magar
Primitiva Echaiz Baeza
Manuel Toro Román
José V. Franco Trujillo
Petronila Hurtado Pardo

RESUMEN.

Sepultaciones adultos
Sepultaciones párvulos

Total

## Farmacias de Turno

Las farmacias que estarán de turno hasta el 7 del presente mes, son las siguientes:

San Pablo 1597, San Pablo 2699, San Pablo 4101, Mapocho 4052, J. J. Pérez 5273, Catedral 2301, Portales-Maipú, Agustinas-Riquelme, Delicias 61, Delicias 3153, A. Varas 301, San Antonio-Monjitas, Ahumada 41, Providencia 1304, Providencia 1981, Salvador 837, J. Pinto Riesco 2010, Irarrázaval 1286, Irarrázaval 3411, Irarrázaval 5707, Avenida Las Acacias 3097, Purísima 145, Río Janeiro-Buenos Aires, Recoleta 997, Recoleta 2398, Independencia 294, Independencia 1016, Independencia 1798, Independencia 3126, El Pino 857, (Población Manuel Montt), Santa María 205, (Renca); Borgoño 311, (Renca); Franklin 997, San Isidro 1842, Castro 314, Cochrane 798, Delicias 2130, Blanco Encalada 2150, Bascuñán 401, Arturo Prat 698, San Diego 2490, San Diego 746, San Diego 1402, Cochrane 1745, San Miguel-Santa Rosa, Gran Avenida 6264, Vicuña Mackenna 1185, Rogelio Ugarte 1468, Vicuña Mackenna 490, Bascuñán 1501, Lira-10 de Julio.

## Zona que atiende la Posta N.o 2.-

(Primeros auxilios)

Límites: Por el Norte: Blanco Encalada hasta Molina; Molina hasta Plaza Atenas; Plaza Atenas-Antofagasta hasta Avenida Club Hípico; Avenida Club Hípico hasta Blanco Encalada; Blanco Encalada hasta Castro; Castro - Avenida Viel hasta Avenida Matta; Avenida Matta hasta V. Mackenna. — Por el Este: V. Mackenna hasta Estación Santa Elena. — Por el Oeste: Exposición, desde Blanco Encalada hasta Línea de Circunvalación. — Por el Sur: Estación Santa Elena - Avenida de Circunvalación hasta Exposición: Exposición hasta Blanco Encalada.

2. — Traslado de enfermos a los hospitales. Se presta especial atención el traslado a las maternidades. Servicio gratuito. Sólo se paga por traslados especiales hechos en ambulancias reservadas.

3. — Informaciones sobre las camas disponibles en los hospitales, asilos, etc., de Santiago. Servicio gratuito.

4. — Servicio Social. Horas de oficina: de 9.30 a 11.30 y de 16 a 19.30 horas.

5. — Pensionado. Exclusivamente destinado a operaciones de urgencia. Pueden intervenir cirujanos extraños al servicio.

6. — Material listo para operaciones a domicilio, dispuesto en tres cajas. Precio de arriendo $ 320. Servicio a domicilio.

7. — Farmacia de urgencia. Servicio permanente.

## LLAMADOS DE EMERGENCIA

Nombre y dirección

Asistencia Pública, Posta N.o 2, Maule-Chile
Asistencia Pública, Nuñoa Irarrázaval s|n.
Asistencia Pública Providencia, Av. M. Montt 303
Asistencia Pública San Miguel, Av. S. Miguel 1077
Asilo S. Francisco de Paula, Gálvez 334
Asilo San Francisco de Regis Libertad 33
Asilo Maternal y Maternidad Maturana 750
Hospicio de Santiago, Av. Portugal 101
Hospital de Niños R. del Río, Matucana 345
Hospital San Francisco de Borja. — Maternidad Delicias 160
Hospital del Salvador Av. Salvador 864
Hospital San Luis, José M. Infante 434

# —:— AVISOS CLASIFICADOS —:—

¡¡¡PIELES!!!

rtidos, teñidos, confecciones

"CASA MORAN"
de Julio 475. (Entre Carmen y Tocornal). 7 jul.

AIDA RAVERA

fecciona trajes elegantes, rigos Diplomada Europa.

LIRA 185. 6 jul.

DIAS PUNTAS TALONES glanse. Teatinos 394.

DAME ISABEAU. TRAJES res, vestidos y abrigos. He. as desde $ 60. Bandera 564, fono 88306. 6—Jun.

¡¡$ 28, PAR!!

alzado plantilla para señora Delicias 2851

Zapatería El Submarino 11 Jul.

CAMBIO LOCAL, REALIZO existencia tejidos máquina. Rosa 186. 12 jul.

OFRECE COSTURERA COMPE- e en toda clase de costuras. elme 846. Carmela Toledo. 15 jul.

OPA INTERIOR!! JUEGOS es- tilla, Crep Satán, vendo, rec- hechuras. Pasaje Balmaced 8 jul.

Arriba Abajo Confección

SEÑORAS, SEÑORITAS

idan en las principales tiendas y depositos

as en la Fábrica de Sederias

"LA DOMINICA"

la esta marca, la mejor ela. borada en el país

materiales de primera clase maquinarias modernas

tas por Mayor: Dominica 426. fono 85718. 12 jul.

SEGUIMOS REALIZANDO

Sombreros señoras desde $ 12.

Tranformaciones desde $ 6.

"El Sombrero Elegante" Rosas 920. 18 jul.

OMBRERERIA NARANJO!!! gia toda clase de sombreros. Diego 2137. 7 jul.

A USADA BARATA ENCON- á, abrigos, ternos, zapatos, os pieles desde $ 100. Recí- ropa consignación. Pronti- seriedad. Comisión módica. ria Arturo Prat 16, cerca ieda. Oficina Mudanzas. Agen Empleos. 6-Jul.

ASTRERIA "AHUMADA"

SAN ANTONIO 546.

Hechuras corte elegante 9 julio

MUNUEVO DEPOSITO LA- encontrará el mejor surtido de s las marcas. Precios módi- San Francisco 322 6 julio

ASION!! ABRIGOS NUTRIA, ni, color, negro Chacabuco 8 jul.

MANSE PUNTOS MEDIAS, abianse talones, puntas. Lira esquina Marcoleta. 8 Jul.

IBREROS DE SEÑORA: a Irarrázaval. Transforma- es. Confecciones, desde 5 s. Av. Irarrázaval 787.

IBREROS SEÑORA, ME- confección, desde $ 6. San ncisco 114. 9 Jul.

MADAME ISABEAU. Bandera 564, vestirá a Ud. elegantemente. 11 Jul.

## — SALONES DE BELLEZA Y PELUQUERIAS

ESASE PELUQUERIA, FACI- des pago. Baquedano 824. 13 Jul.

DULACION PERMANENTE desde $ 40

quería señoras y Caballeros

Demetrio Diez stinas 976, Teléfono N.o 84453 7 jul.

ULACION MARCEL $ 2.00, e melana $ 1.40, Manicure 00. Zazié 2139. Jul'o 6

## — INDUMENTARIA

ASTRERIA SANTIAGUINA"

antiza hechuras, viraduras y transformaciones perfectas.

surtido trajes para niños.

San Diego 201. 15 jul.

AS MEJORES HECHURAS Los mejores casimires en "La Mendocina"

San Diego 255. Teléfono 66665. 15 jul.

¡¡¡ EVITE EL FRIO !!!

prando Pijamas, camisas de noche vivela, franela

Rebajadísimas

fábrica camisas, calzoncillos, corbatas "Alteza"

ente 630 (no confundir). 6 Julio

¡¡¡FABRICA DE CAMISAS!!! Corbatas, Hechuras, composturas perfectas. Calzoncillos. Pijamas Liquida constantemente. San Diego 256. 13 jul.

SASTRERIA OSORIO

MATUCANA 836.
Hechuras trajes, $ 120.

Viraduras desde $ 50

TELEFONO 80379 15 jul.

IMPERMEABLES BUENA CALIDAD DESDE $ 12.- CAJA de CREDITO POPULAR San PABLO 1167.

¡¡¡ BROADWAY SASTRERIA !!! Santo Domingo 1040. Hechuras desde $ 100. 9 jul.

¡¡¡¡ BROADWAY SASTRERIA !!!! Santo Domingo 1040. Ternos de medida desde $ 199. 9 jul.

SASTRERIA ARAUCO, SAN DIEGO 870. Ternos rezagados para caballeros, ternos para niños, desde $ 45. 1.o ag.

5.000 SOBRETODOS, 1.000 TERNOS

Liquidamos.

¡¡Precios sin precedentes!!

SASTRERIA "LA POLAR"

Delicias 2812, casi esquina Bascuñán. 2 agosto

## 25.— EDUCACION E INSTRUCCION

NIÑOS ATRASADOS, ENSEÑANza especial. Av. Matta 449. 7 jul.

INSTITUTO TAQUIGRAFIA. — Comercio. Moreno Matus. Estados 32. Títulos válidos. Cursos completos comercio. Dactilografía. ¡Un mes!. 24 Jul.

$ 5 MENSUALES: ENSEÑANZA rápida, correcta escritura a máquina. Hácense copias. Independencia 318. 6 jul.

¿ESTA UD. DESORIENTADA? Dirijase a "Escuela Politécnica Profesional". Santo Domingo 680. 13 jul.

INSTITUTO PROFESIONAL

de 21 de Mayo, trasladóse MORANDE 530

Cursos rápidos: Modas, Masajes, Peluquería, Dactilografía. Diplomas. Facilidades. PIDA PROSPECTOS. 7 jul.

PROFESORA TAQUIGRAFIA, HAce clases. Jofré 489. jul 6

## 26. — EMPLEADOS PROFESIONALES Y PARTICULARES BUSCADOS

AGENTE COMPETENTE RAMO imprenta necesitase. Santo Domingo 863.

JOVEN PARA ENSEÑARLE DIbujo muebleria, necesitase. Cochrane 608. 6-Jul.

SEÑORITA SIPA ONDULAR, arriendo local cigarrería. Peluquería San Diego 589. 7-Jul.

CUIDADORA DE ENFERMO NERviosa, competente, recomendada, necesitase. Avenida Manuel Montt 2101. Julio 7

FARMACEUTICO NECESITO, Botica Manuel Montt 26, Providencia.

BODEGUERO, PRACTICO, CON certificados, competente, tratamiento elaboración vinos, busca empleo. Dirigirse, San Diego 2050, casa 15. Galaz. 8 Julio

## 27. — EMPLEADOS PROFESIONALES OFRECIDOS

CONTADOR REGISTRADO Ofrece sus servicios. Honorarios módicos Coquimbo N.o 327. 10 jul.

OFRECESE VENDEDOR MUY competente y con recomendaciones, para todo artículo para la plaza y provincia Arturo Prat 1168. 9 Julio

DOS JOVENCITOS, 17 AÑOS, honorables, activos educados, saben escribir a máquina, desean ocuparse como principiantes en oficinas o cualquiera ocupación decente.—E. y J., Huérfanos 2635. 20 Jul.

## 28. — ARMAS, PESCA Y CAZA.

$ 2.—

Llaves Yale.

MONEDA 847. 7 jul.

¡CAZADORES! PARA COMPOSturas de armas finas. Armería Montero. A. Prat 12. 13 jul.

SE HACEN LLAVES "YALE", desde $ 2.00 Bandera 820 11 julio

HAGO TODA CLASE LLAVES, San Alfonso 63. 7 jul.

COMPRO REVOLVERES, PISTOlas y escopetas de caza, A. Prat 6. 29-Jul.

## 29. — EMPLEADOS DOMESTICOS BUSCADOS

NECESITO COCINERA. SAN ANtonio 353. 7-Jul.

# INTERESANTE OPORTUNIDAD

*que "LA NACION" ofrece a sus avisadores de la sección* ***Avisos Clasificados***

## ¡¡Esta espléndida cocina puede ser suya!!

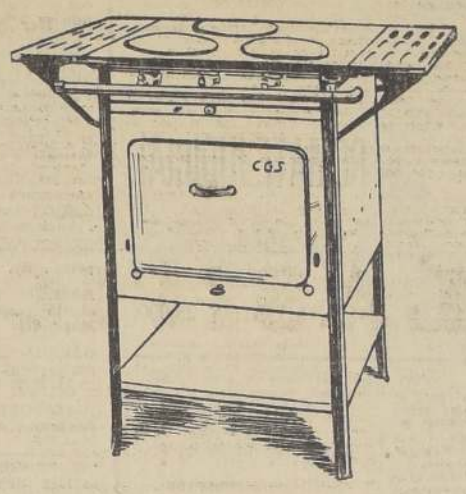


Premio de nuestro 2.o sorteo semanal

Todo avisador de la Sección "AVISOS CLASIFICADOS" tiene derecho a un boleto numerado por cada DIA DE PUBLICACION.

El sábado de cada semana se sorteará entre los tenedores de boletos un objeto de gran utilidad para Ud.

El sorteo de esta hermosa cocina a GAS tendrá lugar el SABADO 7 DE JULIO a las 5 P.M. en nuestras oficinas.

(Este obsequio fué adquirido en la Cia. de Gas de Santiago.—Santo Domingo 1061)

NECESITO EMPLEADA TODO servicio. Madrid 809.

$ 70 PAGO COCINERA RECOmendada. Agustinas 2099.

COCINERA Y EMPLEADA PIEzas necesito. Pedro Valdivia 3075.

NECESITO COCINERA. MONEda 2497. Jul'o 7

EMPLEADA TODO SERVICIO PAra matrimonio y niño, necesitase. Tratar Mapocho 1548. Julio 6

NECESITO COCINERA, FAMIlia sola. Matucana 520.

NECESITO COCINERA, NIñas para las mesas, mesonera. Cafetería pensión. Mapocho 2831, entre Libertad y Esperanza.

$ 70 PAGO COCINERA RECOmendada. Agustinas 2099.

EMPLEADA COMEDOR, BUENAS referencias, necesitase. Catedral 1395. 11 a 12.

COCINERA RECOMENDADA, NEcesito. Santo Domingo 2242.

NECESITO EMPLEADA TODO servicio. Nataniel 355. 7-Jul.

## 30. — EMPLEADOS DOMESTICOS OFRECIDOS

OFRECESE NIÑA CUIDAR NIÑOS y ayudar quehaceres casa, aquí o fuera Santiago. Inés Burgos. Joaquín Pérez 256. Población Villa Moderna.

¡SEÑORA! ¿NECESITA BUENA empleada? Pídala a la Agencia: Londres 15. 12 jul

OFRECOME PARA HACER TOdo trabajo: limpiar vidrios, encerar con cera sin olor, recorrer pisos Camilo Henríquez 634.—P. Gutiérrez.

OFRECOME COMO MAYORDOmo, mozo, portero y encerador, competente, con muy buenas recomendaciones; aquí o fuera de Santiago. Dirección: Gálvez 131, casa 6.—J. B. jul. 15

ME OFREZCO PARA LAVAR ROpa, en casa particular o afuera. Mensual o semanal. Precios módicos. Luisa de Canto. Capitán Orella 44. jul. 20

OFREZCOME ENCERADOS, REcorridos y toda clase de aseo Camilo Henríquez 631, P. 3, P. Gutiérrez

CHOFER MECANICO electricista se ofrece, casado; ella para ayudanta de cocina. Prefiero casa católica. Dirigirse a J. C. C., Santa Rosa 368. Casa B. 17 Jul.

## 31.— EMPRESAS DE TRANSPORTES Y MUDANZAS

MUDANZAS "LA NUEVA YORK", camiones, automóviles cerrados. San Diego 41. Tel. 84305. 22 Oct.

## 33. — FRUTOS DEL PAIS

¡¡ALMENDRAS DULCES!!

Compro

Ahumada 101

Santiago. 7 jul.

¡COMPRO AJOS, CUALQUIER CANTIDAD!!

Pago buenos precios

Tomás Cea. Borja 167.

## 34.— FUNDICIONES Y CARROCERIAS

CARROCERIA "LA NACIONAL",

San Francisco 868.

Construye, repara; carretones panaderos, lecheros, etc.

Facilito ruedas repuesto. 18 jul.

## 35.— HOTELES, RESIDENCIAS, PENSIONES

"HOTEL FORNOS". SAN DIEGO 117. Higiénico, barato. jul. 16

ESTIMADO LECTOR:

Le ruego visitar mi nuevo establecimiento, donde encontrará piezas modernas. Atención esmerada, precios bajos

"HOTEL CHIC", Delicias 2806.

Madame Bertini

PIEZAS PENSION PRAT 187. 10 Jl.

PIEZA MATRIMONIO PERSONA sola, pensión. Claras 282. 10 Jl.

NECESITO PENSION, 2 PIEZAS, para tres personas, en casa honorable, sector Providencia, (Baquedano a Av. Manuel Montt). Dirigirse por carta a Bellavista 0862 —J. R. C.

DOY PENSION MESA. HERRERA 1231. 8 jul.

COMPAÑIA 1584: $ 260, PIEzas, pensión matrimonio. 9 Jul.

## 36.— JUDICIALES

REMATE.— POR DECRETO DEL Quinto Juzgado Civil, el 17 de julio próximo, a las diez horas, se rematará la propiedad de don Pedro M. Poblete y Teresa Céspedes, ubicada en calle Rogelio Ugarte 1542 por el mínimum de $ 5.533.32 al contado. Boleta: diez por ciento. Expediente número 67432. Robles Felipe con Poblete Pedro y otro.—El secretario. 6 jul.

POR RESOLUCION DE 28 DE junio pasado del señor Juez del Tercer Juzgado de Mayor Cuantía de esta ciudad, se ha fijado el 14 de julio, a las diez horas, para el remate de la propiedad Mapocho 3130 al 3138 de esta ciudad, embargada en juicio Brunner Emma y otros con Brusadelli. Mínimo: $ 120.000. Más datos y antecedentes: Juzgado indicado.—El secretario. 9-Jul.

REMATE JUDICIAL. — EL 14 DE julio próximo, a las 10 horas, se llevará a efecto ante el Juzgado de Turno de Concepción, el remate de la propiedad ubicada en esa ciudad, calle Pedro de Valdivia N.o 721. Mínimum: $ 60.941.34. Bases y demás antecedentes: juicio "Caja de Previsión de Empleados Particulares con Máximo Menanbiseco", seguido ante el Tercer Juzgado de esta ciudad.—El secretario. 6 jul.

REMATE JUDICIAL. — ANTE el señor juez del Tercer Juzgado Civil de Mayor Cuantía de esta ciudad, el doce de julio próximo, a las diez horas, se rematará la propiedad ubicada en la calle Sotomayor N.os 922 al 928. Mínimum para la subasta: 10 mil pesos. Boleta: 10 por ciento. Bases y antecedentes: juicio Instituto de Crédito Industrial con Meirovich Herman. —El secretario. 10 Jul.

SECCION SEGUROS DE VIDA del Club Militar.—De acuerdo con lo dispuesto en el artículo 94 de los Estatutos, cítase a Junta General Ordinaria de Asegurados para el día 16 de julio de 1934, a las 17 horas, en el local de la Sección, Catedral 1732, con el objeto de dar cumplimiento a lo dispuesto en el artículo 65, N.os 8 del 67, 94 y N.o 4.o del artículo 96.—Cítase igualmente a Junta General Extraordinaria de Asegurados para la misma fecha, a las 17 horas, en el mismo local, a fin de ratificar la compra de la propiedad de la Sección, para aprobar la compra de otra y tratar del aumento del seguro de los socios fundadores.—El presidente del Consejo. 16 Jul.

## 37.— MUEBLES y MENAJES EN GENERAL

¡¡¡NOVIOS!!! MUEBLES FINOS modernos, coloniales; facilidades Prat 248. 31 Oct. 1934

¡¡SOMMIERES!! FABRICA: DElicias 1789, frente Ejército. 10 jul.

¡¡¡COCINAS ECONOMICAS!!! Grandiosa liquidación. Fábrica: Chacabuco 5. 12 jul.

¡¡¡¡OCASION ASOMBROSA!!!!

Muebles mimbre hermosos modelos.

Realizo a cualquier precio:

Lindos amoblados completos con mesa

a $ 75

Cunas, coches guagua, cambuchos, papeleros, secadores a precios bajísimos.

Gran Fábrica Inglesa

SAN ISIDRO 261.

MUEBLES ENCHAPADOS, ESTIlo moderno. Cochrane 1134. 2 ag.

¡¡NOVIOS!! — COMPREN SUS muebles a Thunin. Cochrane 608. 31 jul.

VENDO DE OCASION, REGIO mesón sastrería. Lira 17. 6 jul

ESTUFAS PARA ASERRIN, LO más económica, cómoda y aseada. Duran diez a doce horas con una carga. A la vista: Huérfanos 2448. 9 jul.

¡¡SALAMANDRAS, ESTUFAS GAS, coke!! Calefacción perfecta, económicas encontrará. Vicuña Mackenna 510.

MUEBLES LIQUIDACION COMpleta por conclusión del negocio. Santo Domingo 1040, para muebleristas, chapas y otras mercaderías muy ventajosas. Nota: Se traspasa el local. 6 jul.

BATERIAS DE ALUMINIO, ollas, cacerolas, budineras, fundidas de aluminio, vende fábrica Serrano 573. 1.o ag.

LINOLEUMS INGLESES, BUENA calidad, liquidamos mitad precio. Bandera 680. Trumfer. 13 julio

ENORME SURTIDO MOSTRADOres, estanterías, vitrinas, vitrieras, mesones, artículos sanitarios, muebles asépticos, maquinarias, materiales de construcción realizo constantemente. Feria San Diego 1464. 13 julio

VENDO JUEGO COMEDOR, Catre bronce, amoblado salón; todo de ocasión. Cochrane 682. 10-Jul.

URGENTE REALIZO MAQUINA Singer, menaje casa. García Reyes 10-A. 6 jul.

COMEDORES, DORMITORIOS liquido por cambio de local. Serrano 332. 7 Jul'o

¡¡¡ESTUFAS!!! CARBON, LEÑA sólidas, garantidas, $ 170. Castro 8 23 julio

RESORTE PARA MUEBLES VENde "La Fábrica". Chiloé 1148. 13 jul.

$ 560, DORMITORIO MODERNO dos cuerpos. Victoria 1150. agosto 27

POR VIAJE REALIZO TODO el menaje de casa:

Amoblado comedor dormitorio, salón, cocina, económica, catre bronce, colchón, plantas caja fondos escritorio, muebles sueltos.

Carmen 272 10 Jul.

¡¡¡OCASION ASOMBROSA!!!

Muebles mimbre, hermosos modelos.

Realizo a cualquier precio:

Lindos amoblados completos con mesa

a $ 75

Cunas coches guagua, cambuchos papeleros, secadores, a precios bajísimos.

Gran Fábrica Inglesa

SAN ISIDRO 261. 13 Jul.

815 CARMEN

Muebles repostero

Mesas, lavaplatos, estantes para ollas.

BATERIAS ALUMINIO agosto 1.o

OCASION: VENDO COCINA gas espejo grande y victrola con disco. Av. La Paz 271, casa 9. 9 Jul.

VENDESE COCHE-CUNA, CAtrecito bronce, autito, peinador varios muebles. Catedral 2226. 8 Jul.

VENDO ESCRITORIO CORTIna y estante para libros. Blanco Encalada 2261. 9 Jul.

"MUEBLERIA "EL ARTE"

Jiménez y Rojas

Compañía 1810

Hacemos muebles caoba antiguos. G.

## 38. — MATERIALES DE CONSTRUCCION

FIERRO GALVANIZADO LISO. San Pablo 1179. 1.o Agt.

CEMENTO MELON SACK. 1.o Agt.

FIERRO REDONDO PARA CONSTrucciones. Sack. 1.o Agt.

FIERRO ACANALADO GALVAnizado. Morandé 817. 1.o Agt.

ALAMBRE CAÑERIA METAL DESPLEGADO S. SACK San PABLO 1179 MORANDE 817

PRODUCTOS DE LA "SOQUINA" vende Sack. 1.o Agt.

PINTURAS EN PASTA SACK. 1.o Agt.

PARA FIERRO, SACK. 1.o Agt.

S. SACK. BARRACA DE fierro. San Pablo 1179. Morandé 817. Precios bajos. 1.o Agost.

S. SACK FIERRO SAN PABLO 1179 MORANDE 817

TECHO FONOLITA

Insuperable $ 6 m2.

Entrega inmediata

Traver, Angelini

AVENIDA MATTA 375 14 jul.

MUEBLISTAS ENCHAPADURAS MADERAS TERCIADAS GOMA LACA, TULIPAS PAPEL de LIJA a PRECIOS MODICOS. NUEVA DIRECCION A. PRAT 183

¡¡GASFITERS CONSTRUCTORES!! OCASION

tendrán en San Ignacio 15

pues encontrarán artículos para sus especialidades a precios convenientes.

BARRACA DE FIERRO Minze y Bostelmann Chacabuco 61 TELEFONO 65369 fierro

¡¡HOJALATEROS!! HAGO TODA clase de canajes, cornisas, cañones, etc. $ 0.10 dobles. Sta. Rosa 78. 6 jul.

TUBOS CEMENTO DE 4", $ 3; curvas, $ 2; te, $ 4; piletas, $ 6. 10 de Julio 428. 23 Jul.

PAPELES PINTADOS, LOS MAS bajos precios en plaza. San Antonio 421. 19-Jul.

FAISÁN

El MEJOR FIERRO. Compre a su fabricante: CLAUDIO VICENS. Exposición 1170. Teléf. 89821. Alameda esquina Serrano. Teléf 88298. Ec.6-Jul.

¡¡¡PAU!!! BALDOSAS Y TUBOS de cemento. ¡Gran rebaja de precios! Chacabuco 59. Teléfono 80886. 6 jul.

FIERRO ACANALADO

Los más bajos precios de plaza encontrará en:

San Ignacio 15 y Exposición 1170.

Manufactura galvanizadora 9 Jul.

¡¡¡PINTORES!!! TENEMOS EN existencia las mejores pinturas, pastas, aceites, tierras de colores. Haga sus compras almacén de pinturas "El Faro". Economizará dinero. San Pablo 1222. 6 jul.

SE LIQUIDAN 1000 RAULI 1 1/2x10 lero. a $ 6.40 cu., desde 100 piezas. Tablas pisos y cielos, todos anchos, precios convenientes. Barraca. Los Leones, Providencia 1407. Teléfono 81058. 9 jul.

## Avisos de la Sección "Avisos Clasificados"

que han sido favorecidos en el sorteo de ayer con una entrada para la función vermouth del "Teatro Reina Victoria"

¿ESTA UD. DESORIENTADA? Dirijase a la "Escuela Politécnica Profesional". Santo Domingo 680. 13 Jul.

CUIDADORA DE ENFERMO nervioso, competente, recomendada, necesítase. Avenida Manuel Montt 2101. 7 Jul.

DOY PENSION MESA. HERRera 1231. 8 Jul.

¡¡OCASION!! ABRIGOS NUtria, pegini, color negro. Chacabuco 3 B. 8 Jul.

RESORTES PARA MUEBLES vende "La Fábrica". Chiloé 1148. 13 Jul.

y que canjearemos diariamente en nuestra oficina de 2 1/2 a 5 P. M., previa presentación del correspondiente recibo de publicación

AÑO XVIII N.o 6,066

# LA NACION

(EMPRESA PERIODISTICA "LA NACION" S. A.)

Fundado el 14 de Enero de 1917

PRECIO EN TODO EL PAIS: 40 CENTAVOS

SANTIAGO DE CHILE, VIERNES 6 DE JULIO DE 1934

AGUSTINAS 1269 — CASILLA 81..

# LECTOR:

Entre los "Avisos Clasificados" que publica "LA NACION" de hoy, Ud. encontrará ofertas como las siguientes:

ARBOLES FRUTALES, A LA vista ofrece: "El Criadero Corrial", en sus locales de ventas: Bandera 155 y Alameda esq. Arturo Prat. Vivero en Renca. 6 Jul.

¡¡¡PIELES!!!! CURTIDOS, TEñidos, confecciones "Casa Morán". Diez de Julio 475. (Entre Carmen y Tocornal). 7 Jul.

¡¡PAVOS!! AVICOLA "LA Condal". Tache y Cía. Depósitos aves, huevos, ventas mayor y menor. Mercado Central, Teléfono 65590. Gorbea 2550. Teléfono 87788. 6 Jul.

INSTITUTO PROFESIONAL, de 21 de Mayo trasládose Morandé 530. Cursos rápidos: Modas, Masajes, Peluquería, Dactilografía, Diplomas. Facilidades. Pida prospectos. 7 Jul.

Y MUCHAS OTRAS, EN LAS DIFERENTES SECCIONES, QUE A USTED LE CONVIENE REVISAR. EN CADA UNA HAY UN NEGOCIO PARA Ud. DIARIAMENTE REPRODUCIREMOS EN ESTE AVISO CUATRO DE ESTAS OFERTAS

# REMATE

El 16 de julio, a las 5.30 de la tarde, en la oficina del abogado don Víctor A. Salas Romo, Compañía 1325, que conoce de la partición de los bienes de don Moisés del Fierro, saldrán a remate las siguientes propiedades:

ANDES 2038 A 2060,

dividida en tres lotes de 9.50 por 36.50. Mínimum de cada lote: 12.000 pesos al contado.

ANDES 2072 A 2080,

de 13.80 por 36.50. Mínimum: $ 40.000, pagadero $ 20.000 contado; saldo seis meses.

Más bases y antecedentes: oficina del árbitro. Boleta 10 por ciento.—ARTURO PUELMA, Actuario.

INSPECCION DE CASAS DE PRESTAMOS

## REMATE DE PRENDAS DE PLAZO VENCIDO

HOY VIERNES 6 DE JULIO DE 1934

| HORA | AGENCIA | DIRECCION | NUMERO |
|---|---|---|---|
| 9.30 | La Santa Juana, | Delicias 3061.. | 25032-26160 95610-95974 p |
| 10.30 | La Liquidadora, | Meiggs 49 .. .. | 22728-24810 30843-31357 |
| 14.30 | El Tigre, | San Diego 1886 .. .. | 19974-21225 p 11791-12637 |
| 15.30 | El Cometa Biela, | San Diego 1795.. | 23799-25691 78714-79237 |

MAÑANA SABADO 7 DE JULIO DE 1934

| | | | |
|---|---|---|---|
| 10 | La P. de Valdivia, | Irarrázaval 3078.. | 56169-58139 81041-82502 |
| 11.30 | La Equitativa, | Delicias 857... .. | 80913-81283 - |

HAY: — Alhajas, objetos de arte, amoblados, alfombras, cuadros, ropa, ternos, loza, útiles de cocina, etc., etc.

LAS PRENDAS ESTARAN A LA VENTA DOS HORAS ANTES DEL REMATE.— PAGO AL CONTADO. — EL INSPECTOR.

$ 65.000, POR ENFERMEDAD Y no poder atenderla, se vende la acreditada Gran Fábrica de Pasteles "La Estrella", con tres hornos, galpón, maquinarias, camiones, utensilios y enseres. Delicias 2489. 5 jul.

"OPORTUNIDAD UNICA", REGIA carnicería, ventas de seiscientos a mil pesos diarios, vendo. Portugal 1430. 9 julio

COMPRO PELUQUERIA SEÑOras, central. Ofertas: Señora Adela Montenegro. Correo Central.

VENDO, ARRIENDO O REGALO útiles de carnicería. San Vicente esquina Gorbea. 9 Jul.

POR ENFERMEDAD DE SU dueña vendo acreditado emporio, con depósito de licores. Poca capital. Rosas 1700. 9 Jul.

MOSTRADORES, VITRINAS, ESTanterías, mesas, sillas y diversos muebles, vendemos. San Pablo 2465. 15-Jul.

## REMATE JUDICIAL

El 14 de julio próximo, a las 10 horas, saldrá a remate ante el señor Juez del Tercer Juzgado Civil de Mayor Cuantía de Santiago, la propiedad ubicada en la calle Víctor Manuel N.o 1909 en esta ciudad.

MINIMUM: $ 25,000.

El precio lo pagará el subastador: reconociendo deuda al Banco Hipotecario de Chile reducida a $ 9.481.58 y el saldo al contado. Bases y antecedentes en la Secretaría del Juzgado mencionado "Juicio Banco Hipotecario de Chile con Ciangherotti". Los títulos y el avalúo pueden consultarse en la sucursal del Banco. BOLETA: $ 2.500.

EL SECRETARIO.

10 — Jul.

NECESITO UNO O DOS HERRADORES para calle Los Acacios 3020. Tratar aquí o en calle Luis Navarrete N.o 2005, Ñuñoa. 8-Jul.

ARMADOR DE PUNTAS BLACK, sepa centrar, y lijador de tacos necesitamos. Aycaguer, Duhalde y Cía. Víctor Manuel 2298. 7 julio

NECESITO MUEBLISTAS CARpinteros, San Diego 813. 8 Jul.

SACADORA PUNTERA VENDO. General Mitre 1915 8 Jul.

NECESITO MAESTRO MUEblista para trabajo delicado. Huérfanos 1993.

CORTADORA COMPETENTE para fábrica de camisas, necesitase. Morandé 594. 9 Jul.

NECESITO BUEN PELUQUEro San Pablo 2348.

CAMISERA, COMPETENTE, NEcesítase. Alameda 2716. 5-Jul.

# AVISOS DE LA SECCION CLASIFICAD

## de "LA NACION" que fueron fav cidos en el Sorteo de ayer y c transmisión por la Radio Esta "LA NACION" se efectuará ho

¡¡¡BROADWAY SASTRERIA!!! SANTO Domingo 1040. Ternos de medida desde $ 199.

ESTUFAS PARA ASERRIN, LA MAS económica, cómoda y aseada. Duran diez a doce horas con una carga. A la vista. Huérfanos 2448.

MOLDES DE FIERRO FUNDIDO, PARA fabricar tubos y curvas de cemento, con enchufe, tipo oficial, suministra a precios económicos: Fundición Grajales. Calle Grajales 2548, Santiago, casilla 1794.

SEÑORAS, SEÑORITAS, PIDAN EN LAS principales tiendas y depósitos sedas de la Fábrica de Sederías "La Dominica". Exija esta marca, la mejor elaborada en el país. Ventas por mayor: Dominica 426. Teléfono 85718.

EN MI NUEVO DEPOSITO DE LANAS encontrará Ud. el mejor surtido de todas las marcas. Precios módicos. San Francisco 322.

NIÑOS ATRASADOS, ENSEÑANZA ESpecial. Av. Matta 449.

ARREGLO PLUMAS FUUENTES, TODO objeto caucho, ambar, marfil. 21 de Mayo 671.

GARAGE "CASTILLO", NECESITA TApicero competente en automóviles. José M. Infante 2520.

¡CAZADORES! PARA COMPOSTURAS de armas finas. Armería Montero. A. Prat 12.

"EL PROGRESO". DELICIAS 403, frente Lira, dejará su sombrero nuevo por más viejo que esté. Paga tranvías toda su clientela. Teñidos todos colores.

¡¡¡COCINAS ECONOMICAS!!! diosa liquidación. Fábrica: Ch

JOYERIA Y RELOJERIA "La kee", Meiggs 20, al lado de "La composturas de relojes y jo bajos garantidos, precios econó dueño: José Aiquel.

COMPRO ROPA USADA. Av. 35.

"PAJARERIA "CLIMEN". Ll tortugas Galápagas, y pericos yaquil. Loros, gran surtido de de diferentes razas, y pájaros nales y una linda mona cri tido de jaulas y Catas de As

CRIADERO MAIPO. ARBOLES les, gran surtido en naranjos T Washington, Valencia, Limones tos injertados; 2.000 olivos para inmediata; duraznos, gran cirueloes St. Rosa y Climak. D pedidos a nuestra depósito: val 381-395.

SASTRERIA OSORIO, MATUC Hechuras trajes $ 120, Viradu $ 50. Teléfono 80379.

ARBUSTOS DE FLOR, BUEN plantitas, molduras para jardi ce: Criadero "París-Midi", Av. Montt 1079.

LAVANDERA, APLANCHADORA necesito. Irarrázaval 2552.

¡¡¡HAGO GUITARRAS!!! ESP dad en composturas de ins cuerdas. Cochrane 1325.

$ 200 ROMANA 500 KILOS, SA cisco 990.

S. SACK
PINTURA BLANCA en PASTA, PRECIO FUERA de COMPETENCIA
SAN PABLO 1179
MORANDE 817

MOLDES DE FIERRO FUNDIDO para fabricar Tubos y Curvas de cemento, con enchufe, tipo oficial, suministra a precios económicos: FUNDICION GRAJALES. Calle Grajales 2548. Santiago — Casilla 1794. 12 julio

## 39. — MATERIALES ELECTRICOS, TALLERES

INSTALACIONES ELECTRICAS. República 8. Teléfono 66117. 13 julio

## 40.— ARTICULOS SANITARIOS

¿SU CALIFONT NO FUNCIONA? Se lo dejarán nuevo donde Muga. Vicuña Mackenna 15. Teléfono 66700. 7 jul.

¡¡¡BAÑOS, LAVATORIOS, BIdets!!! Lluvias niqueladas. Calentadores, realiza: Castro 8. 8 jul.

¡¡SANITARIOS!! BARATISIMOS, aprovechen excusados completos $ 135, Bidet $ 120, Lavatorios $ 150, Calentadores $ 150, Lavaplatos $ 25, Lavacopas aluminio $ 50, Mesas marmolina cocina $ 35, Estufas gas $ 70. Delicias 2218. 10 jul.

## 41.— MAQUINAS REGISTRADORAS, ESCRIBIR, CAUCULAR

ROMANAS IMPORTADAS, DIFErentes marcas. Ocasión, véndense. San Diego 1503.

MAQUINAS REGISTRADORES Nacional, nuevas y usadas, garantizadas a precios de gran ocasión. Facilidades de pago. Taller de composturas con repuestos legítimos, mecánicos especialistas. Rollos de papel, precios de fábrica. Unica agencia para la venta en Chile de The National Cash Register Co. Dayton Estados Unidos. Agustinas 1215. Teléfono 64170. Casilla 115 D. 10 Jl.

¡¡¡GRAN OCASION!!! FLAMANte máquina de escribir "Royal" vendo $ 350. General Velásquez 156. 9 jul.

SEÑOR: ¿TIENE SU MAQUIna de escribir descompuesta? Envíela al Taller "Continental". Santo Domingo 916. Teléfono 85479. 8 Jul.

$ 400 MAQUINA CORONA PORTátil, muy buen estado. San Diego 269. 7-Jul.

## 42.— MAQUINAS DE COSER Y TEJER

SU MAQUINA DE TEJER ESTA ma'a, mándela: San Diego 276, teléfono 87590. Trabajo garantido, económico. 14 jul.

MAQUINAS "SINGER", desde $ 300 entregamos, pagaderas 40 pesos mensuales. Teléf. 80120. Claras 162.

Se compran maquinas usadas. Se hacen reparaciones a domicilio.

## 43.— MOTORES, MAQUINARIAS, ACCESORIOS

ARADOS, RASTRAS Y CULTIVAdores, varias clases vendo PREISLER, Huérfanos 2448.

PARA SOLDADURAS ELECTRIca. Konger el campeón. Mapocho 1276. 16—Jun.

SACAPUNTERAS, PASADORA DE fierro, pulidoras de planta, igual importadas fabricamos. Maestranza: San Francisco 851. 8 jul.

VENDO MAQUINA BARRENADOra, Moneda 1065. 6 jul.

BALANCINES PARA CORTE, EStampado, vendo. San Francisco 851. 8 jul.

VENDO SIERRA HUINCHA CON tren partidor automático, Moneda 1065. 6 jul.

VENDO: EJES PARA SIERRAS circulares, Moneda 1065. 6 Jul.

VENDO: SIERRA CIRCULAR, CON mesa graduable para carpinteros Moneda 1065. 6 jul.

VENDO: TORNO PARA MADERA, Moneda 1065. 6 jul.

VENDO: LISTONERA AUTOMATIca para barraqueros. Moneda 1065. 6 jul.

VENDO: SIERRA PARA CALAR. Moneda 1065. 6 jul.

VENDO: MAQUINA TARUGUERA. Moneda 1065. 6 jul.

MAQUINARIAS DE OCASION prensas, picadoras, motorcito parafina, bomba eléctrica, vendo, Chacabuco 55. Julio 9

MAQUINARIAS, CALDEROS

Correas, descansos

Transmisiones, poleas

Ocasión, venden: Manuel y Emilio Sala.

Phillippi 36. Teléfono 82690 28 jul.

OCASION VENDO MAQUINA eléctrica lavadora, buen estado. Santa Elena 954. 8-Jul.

## 44. — NEGOCIOS E INSTALACIONES, COMPRA-VENTA

BAR, VENDO DE OCASION, FAcilidad de pago. 3 canchas ruyelas. Placer 741. 6 jul.

EL NEGOCIO QUE USTED BUSca lo encontrará, imponiéndose Registro negocios en venta.—Oficina Bersano, Huérfanos 1059. 16 jul.

REGALO ACREDITADA BODEGA picoduría, ventas $ 15,000 mensuales. Esperanza 32. 8 Julio

PASTELERIA UNICA EN EL BArrio, buenas ventas, contratos entrega de empanadas, poco capital, véndese. Tratar: Huérfanos 3010. 8 julio

## 45.— OBJETOS PERDIDOS Y PERSONAS BUSCADAS

MIGUEL LUBINOVIC CASTRO desea saber de su familia. Camilo Henríquez 631, pieza 2. Jul'o 10

HABIENDOSE EXTRAVIADO LIbreta Caja Nacional de Ahorros N.o 528297, queda nula y sin valor.

## 46.— OPERARIOS Y OBREROS BUSCADOS

BUEN PINTOR, BARNIZADOR Y encerador, me ofrezco para cualquiera parte. San Isidro N.o 154. Cortez Varela. 10 jul.

CHOFER MECANICO ME OFREZco para cualquiera parte. Dirigirse: San Isidro N.o 154. Nolberto Cortez. 10 jul.

ME OFREZCO COMO SOLDADOR eléctrico, con 18 años de trabajo. Prefiero para Valparaíso. Calle Manuel Thompson 3478, casita 11. 10 jul.

SE NECESITAN UNO O DOS HErradores para calle Los Acacios 3020; tratar aquí o en calle Luis Navarrete N.o 2005, Ñuñoa.

NECESITO RUEDERO. ARICA 3669. 6 julio

NECESITASE BUEN JARDINERO. Presentarse, Hospital Militar, buen sueldo; recomendaciones. 6 julio

OPERARIOS DE CONFECCION se necesitan: vestonero, chalequero y pantalonero, con muestra. Estado 158. 6 julio

LAVANDERA, APLANCHADORA doblez necesito Irarrázaval 2552 6 julio

NECESITO OFICIAL COMPETENte. Providencia 977. 6 julio

GARAGE "CASTILLO" ,NECESIta tapicero competente en automóviles. José M. Infante 2520. 6-Jul.

NECESITO HERRERO CARROcero. Independencia 3860. 8 Jul.

## 50. — PROPIEDADES VENDEN, CASAS, QUINTAS

VENDO OCASION CASITA SANtiago Concha 1855: $ 5,000. Tratar: San Pablo 1222. 8 jul.

VENDO ESQUINA NEGOCIO, SANta Filomena, Santa Filomena 548. 8 julio

$ 13,000, VENDO CASITA-QUINta inconclusa, 5 piezas, luz y agua. O'Higgins 512. Recoleta.

$ 4,000 AL CONTADO, RESTO con facilidades vendo casita-quinta. Dávila Larraín 2050. 6 julio

42,500 VENDO ELEGANTE CAsita, sin patio, cinco piezas toilette instalada y cocina eléctrica, apropiada matrimonio decente. Santa Isabel 434. Teléfono 61932. 7-Jul.

$ 87,000. — MAGNIFICA PROpiedad recién construida. Estilo moderno. Sin tres casas habitación y sitio anexo de 24 por 15 metros. Produce buena renta. Vicuña Mackenna 1431 al 1435. Tratar: Irarrázaval 1759. Teléfono 65310, de 9 a 16. 20 Jul.

70,000. — FACILIDADES PAGO espléndida casa flamante, 10 piezas, dependencias dos grandes patios embaldosados, fachada estuco elegante. Maestranza 579. Tratar: Delicias 2548. 9 Jul.

## 51 — PROPIEDADES VENDEN

CHACRAS, SITIOS, FUNDOS

CHACRA MAIPU 10 1|2 HECTAreas, ricos terrenos, abundantemente regados, regalo $ 65,000. Dueño: San Isidro 261. 7 jul.

SITIO CALLE MOLINA, DOS piezas apropiado para industria, vendo barato. Delicias 3337. 9 Jul.

## 52.— PERMUTAS

PERMUTO PROPIEDAD RENTA, tasación 180,000, por casaquinta alrededor Santiago, Delicias 2739. 6 julio

## 53.— PIANOS, MUSICA Y AFINES

VENDO PIANO ESTUDIO, DE ocasión. Herrera 1231. 15 jul.

PIANO COMPRO OCASION. CARmen 1081. 6 julio

"CASA ELBO" ARRIENDA POR días para fiestas, vende, cambia, compra pianos. Rosas 1225. 17 julio

"CASA ELBO", ANTIGUA FIRma alemana, fundada Antofagasta 1905. Gran variedad pianos. Facilidades pago. Rosas 1225. 17 julio

¡¡¡HAGO GUITARRAS!!! ESPEcialidad composturas en instrumentos cuerdas. Cochrane 1325. 9-Jul.

PIANO REGIO ARRIENDASE, meses días. Catedral 2226. 8 Jul.

COMPRO PIANO AL CONTADO. Teléfono 66368. 7 Jul.

## 54. — PROFESIONALES VARIOS

GONZALO RIVERA
Practicante
17 años práctica.—San Pablo 1438. 10-1; 8-11. 29 jul.

FARMACEUTICO O SESORITA, necesito para el norte; buen sueldo. Mayores datos con el propietario en el Hotel Bristol, de 1 a 2 1|2.

TALLER REMATADOS, COSturas, black precios módicos. Santiago 1117. 11 Jul.

## 55. — PRODUCTOS MEDICINALES Y DROGAS

¡¡NO SEA ENCLENQUE!! — TOnifíquese con "ENERGIOL" para postración nerviosa, agotamiento mental, trabajo excesivo, cansancio cerebral. "ENERGIOL" llegó Daube, buenas boticas. Base: fósforo asimilable, calcio manganeso. 7 Jul.

¡¡MEJORE SU REUMATISMO!! tome "Licor de los Persas". Base: Yoduro. 10 Jul.

BOTICA "LA NACION"
Simón Bolívar 298

La que vende más barato

Despacho exacto recetas y drogas

Plaza M. Rodríguez
Teléfono 86075.

GONORREA, ESTRECHECES ORquitis, cistitis, fuera contagios "GLOBULOS KADDE". Buenas boticas. Base: sándalo, hexametilntramina. 7 jul.

AGOTAMIENTO NERVIOSO, DEcaimiento físico, cerebro cansado falta de sueño, pérdida memoria, debilidad sexual tonifíquese con "CEREBROL". Base: fósforo, fierro, manganeso, sodio. Llegó: Daube, Droguería Francesa, boticas 21 jul.

LA IMPOTENCIA, DEBILIDAD sexual, neurastenia, anemia se curan con "Bismolan". Base: Fosfuro, Bromuro, Zinc, Nux - Vómica, etc. Todas buenas farmacias. 25 Jl.

¡NO DESES

Use Adenyl Anti-

Dr. Aguirre

RECOLETA

BOTICA "LA
Simón Bolí

La que vende m

Despacho exacto re

Plaza M. Ro
Teléfono

## 56. — RADIO TROLAS Y

CCESORIOS Y RE a radio; el mayor recios más convenientes trará siempre en York 63.

## 60. — TINTO Y LAVAN

## 57. — RESTO Y SITIOS CREO

QUINTA "DON OT rrillso, atiende diar chen, once, comidas

FOLLETIN (4)

hasta un poco dado a la fantasía.

Y el inspector principal, Goussot, que tenía más reputación que mérito real, concluyó su larga exposición con una voz que despertó a Rousselin.

—En resumen, la señorita Gaverel fué atacada en el momento en que se inclinaba para tomar la cadena que sostenía la barca, y este ataque fué tan violento, que los tres escalones de madera que bajan hasta el agua, fueron rotos. Hay que notar, además, que la señorita Gaverel se encontraba mojada hasta más arriba de la cintura. Inmediatamente después, lucharon en la orilla del estanque; se produjo el robo del collar de perlas, y el asesino huyó, habiéndose comprobado que tenía también mojadas las piernas como la víctima. Con respecto al asesino que ha sido examinado en el "garage", donde puede usted verlo, no hay dato alguno, salvo ese nombre de Rathelemy encontrado en una tarjeta El rostro, y la vestimenta, son los de un vagabundo. Nada más sabemos.

El rostro, y la vestimenta, son sólo respiró, y continuó con la satisfacción de un hombre que se expresa sin tener que buscar las palabras.

—Ahora tratemos de los otros dos. El señor Jerónimo Helmas de un tiro de carabina pudo matar al asesino, que de lo contrario hubiera logrado huir. Es este el único punto que podemos precisar. En cuanto a lo demás, las declaraciones prestadas en su lecho de herido, y a pesar de su agotamiento, son vagas e imprecisas. En primer lugar no conocía al asesino de su prometida. Y además, no ha podido reconocer a su agresor nocturno, ni sabe tampoco por qué motivo fué atacado.

Por otra parte, no tenemos indicio alguno sobre la identidad del otro herido, ni mucho menos sobre las circunstancias del asalto de que fué víctima a su vez. En todo caso, podemos suponer que, en ambos, el agresor ha sido la misma persona.

Alguien interrumpió al policía diciendo:

¿No podríamos también suponer, señor inspector principal, que aquella noche hubo un drama no entre tres hombres, es decir entre un agresor y dos víctimas, si no un drama entre dos hombres solamente? ¿El señor Jerónimo Helmas pudo haber sido asaltado por un individuo, a quien pudo he, y ese individuo pudo arrastrarse en una extensión de trescientos a cuatrocientos metros, hasta el sitio en que fué hallado más tarde?

No sin interés habían sido escuchadas estas impresionantes hipótesis del señor que acababa de exponer su punto de vista. Todos miraban al caballero aquel con cierta sorpresa. ¿Quién era? El personaje en cuestión había salido de Los Clematites y había escuchado las conclusiones del inspector Goussot. ¿Pero con qué derecho? ¡Cu ¡ era el porque de semejante intromisión?

El inspector principal, irritado de que alguien se atraviera a sustituir su hipótesis con otra distinta de la suya, preguntó altanero:

—¿Quién es usted, señor?

—Raúl d'Averny. Mi propiedad se encuentra cerca de aquí, frente al gran lago. Me hallaba ausente de París desde hace algunas semanas, y llegué hoy temprano enterándome de lo que había ocurrido por los datos suministrados por un joven arquitecto que vive en mi casa y que está actualmente trabajando en la decoración de la villa. Feliciano Charles es amigo de las jóvenes Gaverel, y, precisamente, almorzó ayer con ellas. Hace una hora acompañé a Feliciano hasta la casa vecina, dejándolo con la señorita Rolanda, y no me pareció indiscreto vagar un momento por el jardín, y escuchar las notables deducciones del inspector principal. Estas deducciones revisan a un maestro de la investigación...

Raúl d'Avrrny sonreía de una manera especial, y su aire era algo burlón, tanto es así que otro que no hubiera sido el inspector principal Goussot hubiera comprendido que estaba tratando de ponerlo en ridículo. Pero el inspector principal estaba de tal manera orgulloso de su importancia y seguro de su talento, que ni siquiera sospechó la intención del recién llegado. Halagado por el cumplimiento de la frase final, se inclinó, contentándose con responder el simpático aficionado investigador:

—Es una suposición que no he dejado de hacerme, señor. A tal punto, añadió sonriendo, que sometí esa hipótesis al señor Helmas que me respondió: "¿Y con qué arma habría herido yo? No llevaba conmigo nada que me sirviera para atacar. Me defendí como pude, a puntapiés y puñetazos. Y de un puñetazo en el rostro, pise en retirada a mi agresor, que huyó, cuando yo ya me hallaba herido". Esta es una respuesta categórica. ¿no es verdad, señor? Examiné, además, al segundo herido: no tiene huellas de puñetazos ni de puntapiés ni en la cara ni en ninguna parte del cuerpo. Quiere decir, pues...

A su vez Raúl d'Averny se inclinó galantemente y dijo interrumpiendo las palabras de Goussot:

—Perfectamente razonado.

Pero el juez de instrucción, Rousselin, a quien el personaje recién llegado le había resultado sumamente simpático, le preguntó:

—¿No tiene usted ninguna otra observación que comunicarnos, señor?

—No es gran cosa lo que tengo que añadir... Y además, temo abusar...

—Hable... hable, se lo ruego. Nos encontramos frente a un asunto que parece inescrutable, y el menor paso hacia adelante puede tener su importancia. Le escuchamos, señor...

—Y bien, dijo Raúl d'Averny, la causa que precipitó a Elisabeth Gaverel al agua, cuando fué atacada, ha sido sin duda el derrumbamiento de los escalones de madera. He examinado esa especie de escalera, ya demolida. Estaban sostenidos los escalones por dos pilares bastante gruesos, hundidos en el estanque. Ahora bien, esos pilares cedieron por la sencilla razón de que habían sido cortados recientemente a unos tres cuartos de altura.

Un gemido ahogado pareció responder a estas palabras. Era Rolanda, que había salido del estudio, apoyándose en el brazo de Feliciano Charles. De pie, tambaleante, escuchaba las palabras de Raúl d'Averny.

—¿Es posible? — gimió cuando hubo acabado de hablar d'Averny.

El inspector Goussot se había lanzado hacia la escalinata de madera derruida. Recogió uno de los pilares, que d'Averny había tirado sobre la hierba, y volvió trayéndolo, mientras decía:

—No hay error posible. El corte es absolutamente fresco y reciente.

—Desde hacía una semana, dijo Rolanda desfallecida, mi hermana iba todos los días a la misma hora a buscar la barca. El que la mató lo sabía. Había preparado toda esta infamia.

Raúl inclinó la cabeza.

—No creo que las cosas hayan pasado así, señorita, dijo. El asesino no tenía necesidad de arrojarla al agua para arrancarle el collar. Un ataque brusco, una lucha de dos o tres segundos sobre la orilla del estanque... y la huida... eso bastaba.

El juez de instrucción, muy interesado, terció en la conversación:

—Entonces, según usted, señor, ¿habría sido otra persona la que tramó?

—Así lo creo.

—¿Quién.

—Lo ignoro.

—¿Y por qué esa celada?

—Lo ignoro también.

Rousselin no pudo dejar de sonreír ligeramente.

—El asunto se complica. Habría, pues, dos asesinos: uno de intención, y otro de hecho, y que en suma no habría hecho más que aprovechar la ocasión. Pero este último ¿por dónde entró a la propiedad? ¿Dónde estaba escondido?

—Allí, dijo Raúl, señalando con la mano la Orangerie, propiedad del tío Felipe Gaverel.

—¿En esa casa? Eso es inadmisible. Mire usted; todas las ventanas y puertas del piso bajo están cerradas y provistas de sólidos postigos.

Raúl respondió con aire indiferente:

—Todos están provistas de postigos herméticos, pero no todas están cerradas.

—¡Vamos a ver!

—Una de ellas, la puerta-ventana que está colocada más hacia la derecha, no está cerrada. Las dos hojas han sido abiertas por la parte del interior forzándolas y luego han sido juntadas una contra otra. Vaya usted a comprobarlo, señor inspector:

—¿Pero cómo habría entrado el individuo en la casa?, preguntó Rousselin.

—Sin duda por la puerta de la fachada principal que da sobre la avenida exterior.

—¿Con ayuda de llave ganzúa?

—Sin duda alguna.

—¿Habría elegido ese sitio para vigilar a la señorita Gaverel, y para atacarla? ¡Es realmente extraordinario!

—Tengo mis ideas al respecto, señor juez de instrucción. Pero esperemos a que llegue el señor Gaverel. Prevenido ayer por un telegrama de la señorita Rolanda, debe llegar de un momento a otro de Cannes, donde estaba veraneando con su hijo recién casado. Le están esperando, ¿no es así, señorita?

—Ya debía haber llegado, afirmó Rolanda.

Siguió a estas palabras un largo silencio. La autoridad de Raúl d'Averny se imponía a todos los que le habían estado escuchando. Todo lo que había dicho parecía tan verosímil, que pe mitido como verídic las contradicciones bilidades.

El inspector Gouss delante de l'Orange la puerta que efect estaba cerrado. Los hablaban en voz ba miraba alternativam presentantes de la Raúl d'Averny.

Por fin, éste dijo:

—Usted ha dicho de instrucción, que complicado. Lo es, en estos casos es cu fío de lo que veo mi impresiona, y no simplificar las cosas, lidad tiene a veces de líneas. No hay embrollos semejante cimientos s'mplemente existe. Jamás se destino en acumular nera los golpes ce horas han ocurrido una ahogada, un es to, un robo, una m dos asaltos que ha que habrían "debido" muertes. Todo es rente, bestial, asu no. No... en realidad do... ¿Y por qué?...

—¿Y por qué?...

—Y es por eso pregunto si en todo horrible no hay un separe los hechos unos a la derecha izquierda... en una no habrá en lugar